

Anatomie de la tête, en tableaux imprimés, qui representent au naturel le cerveau sous différentes coupes, la distribution des vaisseaux ... les organes des sens, et une partie de la névrologie, d'après les pièces disséquées et préparées / par Duverney.

Contributors

Jacques Fabien Gautier d'Agoty
Duverney, M.

Publication/Creation

Paris : Gautier, etc., 1748.

Persistent URL

<https://wellcomecollection.org/works/wpznxk63>

License and attribution

This work has been identified as being free of known restrictions under copyright law, including all related and neighbouring rights and is being made available under the Creative Commons, Public Domain Mark.

You can copy, modify, distribute and perform the work, even for commercial purposes, without asking permission.

**wellcome
collection**

Wellcome Collection
183 Euston Road
London NW1 2BE UK
T +44 (0)20 7611 8722
E library@wellcomecollection.org
<https://wellcomecollection.org>

THE UNIVERSITY OF CHICAGO
PRESS
ESTABLISHED IN 1887
CHICAGO, ILL.

1804
vols
p. 1400

Physiologie. - Anatomie de la tête. - Anatomie générale.

Chirac 109 Le Blanc II, 277 Pinet I, 1506/2.

F. 193 GAUTIER D'AGOTY. J. F.

J. F. GAUTIER D'AGOTY

ANATOMIE DE LA TÊTE, EN TABLEAUX IMPRIMÉS,

QUI REPRESENTENT AU NATUREL
le Cerveau sous différentes coupes, la distribution
des Vaisseaux dans toutes les Parties de la Tête, les
Organes des Sens, & une partie de la Névrologie;
d'après les Pièces disséquées & préparées,

Par **M. DUVERNEY**, Maître en Chirurgie, à Paris, Membre de l'Académie de Chirurgie, & Démonstrateur en Anatomie au Jardin Royal;

EN HUIT GRANDES PLANCHES,

Deffinées, Peintes, Gravées, & Imprimées en Couleur & Grandeur naturelle,

Par le Sieur **GAUTIER**, seul Privilégié du Roy pour cet Ouvrage; avec
des Tables relatives aux Figures.

DEDIÉE AU ROY.



A PARIS,

Chez { le Sieur **GAUTIER**, Graveur du Roy, rue de la Harpe, après
la rue Poupée, la seconde Maison neuve, à droite.
M. DUVERNEY, Démonstrateur Royal, rue Saint Victor.
QUILLAU, Imprimeur-Libraire, rue Galande, à l'Annonciation.

M. DCC. XLVIII.

AVEC APPROBATION ET PRIVILEGE DU ROY.

ANNALS OF THE
CITY OF NEW YORK

FROM 1784 TO 1800
CONTAINING A HISTORY OF THE
CITY OF NEW YORK, FROM
THE FIRST SETTLEMENT
TO THE PRESENT TIME
BY JOHN B. HENNING

VOLUME I
NEW YORK: PUBLISHED BY
J. B. HENNING, 1800



NEW YORK: PUBLISHED BY
J. B. HENNING, 1800

NEW YORK: PUBLISHED BY
J. B. HENNING, 1800

A U R O I,

S I R E,

Avicenne, célèbre dans la Médecine, étoit Prince de Cordouë. Mithridate, amateur de cette Science, étoit Roi de Pont. Plus d'un Souverain & plus d'un Potentât ont cultivé l'Art de guérir, & par conséquent l'Anatomie, qui en est la baze; j'oserai donc dédier à VOTRE MAJESTE' mes Tableaux imprimés de l'Anatomie de la Tête. Vous y admirerez, SIRE, la structure de cette partie du Corps humain, qui plus que toute autre, distingue l'Homme des autres animaux soumis à son empire. C'est le Temple de la Sagesse, le Sanctuaire de la Vertu. C'est le moule divin, où se forme la modération des Conquérants pacifiques & l'amabilité des Rois, chéris de leurs Peuples.

VOTRE MAJESTE' ne dédaignera pas de jeter les yeux sur des merveilles qui la touchent de si près. Je les lui présente fidèlement exprimées d'après nature. Mon Burin lui sauvera l'horreur que lui inspireroit la nature elle-même, violée par un fer peut-être barbare. Ce n'est que dans les Champs de Mars que de pareils objets ne fauroient ébranler votre intrépidité; par-tout ailleurs ils sont capables de saisir un Roi sensible, digne du surnom qu'il tient de l'amour de ses Sujets.

SIRE,

DE VOTRE MAJESTE',

Le très-humble obéissant & fidèle serviteur,
& sujet JACQUES GAUTIER.

Q U A

Faint, illegible text, possibly bleed-through from the reverse side of the page.

A V E R T I S S E M E N T.



Il ne font point des anciennes Estampes enluminées qu'on donne aujourd'hui au Public, mais des Pièces originales représentant la Nature même, d'après laquelle elles ont été tirées par le secours du nouvel Art d'imprimer les Tableaux, que le Sieur GAUTIER a porté à son plus haut point de perfection. On a eu principalement en vûe dans cet Ouvrage de faciliter l'étude de l'Anatomie à toutes sortes de Personnes, sur-tout à ceux qui étudient en Médecine, Chirurgie, Peinture & Sculpture, & qui ont pour objet la Santé du Corps Humain, & dont la plupart manquent des facultés & des facilités nécessaires pour parvenir à des connoissances précises & sûres, qu'il est presque impossible d'avoir sans l'assemblage d'un grand nombre de pièces disséquées, que l'on trouve toutes préparées & démontrées dans cet Ouvrage.

A P P R O B A T I O N.

VU par ordre de Monseigneur le Chancelier, & approuvé, à Paris ce premier Septembre mil sept cent quarante-cinq.

Signé, MORAND, Censeur Royal.

P R I V I L E G E D U R O Y.

LOUIS, PAR LA GRACE DE DIEU, ROY DE FRANCE ET DE NAVARRE; A NOS amés & féaux Conseillers les Gens tenans nos Cours de Parlement, Maîtres des Requêtes ordinaires de notre Hôtel, Grand Conseil, Prevôt de Paris, Baillifs, Sénéchaux, leurs Lieutenans Civils, & autres nos Justiciers qu'il appartiendra; SALUT. Notre bien amé JACQUES GAUTIER, possédant seul l'Art & le véritable secret de graver & imprimer les Tableaux en couleur, Nous a fait exposer que par Acte passé devant Billeheu, Notaire à Paris, le 12 May 1742, le Sieur Nicolas Desprez auroit déclaré ne rien prétendre dans la cession à lui faite par Acte passé devant ledit Billeheu le même jour par les héritiers & Associés du feu Sieur le Blond, au droit du Privilège que nous aurions accordé audit le Blond par nos Lettres Patentes du 24 Juillet 1739, obtenues sur Arrêts de notre Conseil des 12 Novembre 1737, & premier Avril 1738, pour par ledit le Blond exercer seul l'Art d'imprimer les Tableaux avec trois Planches pendant l'espace de vingt années, à compter dudit jour 12 Novembre 1737, exclusivement à toutes autres personnes, & que ladite Cession seroit pour & au profit dudit Jacques GAUTIER, & des Sieurs Henry FEIDIÈRE & Philippe SEICHEPINE; que par autre Acte passé devant ledit Billeheu le 29 Janvier dernier, lesdits FEIDIÈRE & SEICHEPINE auroient fait cession & transport aux Sieurs Maurice VIGUIER & Pierre VILLARS, de leur droit audit Privilège, pour par eux en jouir avec ledit GAUTIER; que ledit Exposant ayant perfectionné l'Art dudit feu Sieur le Blond par l'invention d'une quatrième Planche, avec laquelle les Tableaux sortent de la Presse finis & parfaits, & toutes les couleurs & teintes imaginables paroissent sans le secours du Burin ni du pinceau, & qu'ayant, ainsi que les Sieurs VIGUIER & VILLARS, fait des dépenses considérables pour arriver à ce degré de perfection, ils souhaiteroient faire imprimer & donner au Public une Suite de Planches d'Anatomie pour la démonstration des différentes parties du Corps Humain mises en couleurs naturelles d'après les parties disséquées & préparées par M. DUVERNEY, Maître en Chirurgie à Paris, Membre de l'Académie de Chirurgie & Démonstrateur en Anatomie en notre Jardin, avec des Tables indicatives & explicatives desdites Planches; pourquoy ils Nous auroient très-humblement fait supplier de leur accorder nos Lettres de Privilège sur ce nécessaires. A CES CAUSES, étant informé que les travaux entrepris à grands frais du vivant du feu Sieur le Blond, ont été continués & même perfectionnés depuis sa mort par ledit GAUTIER, étant important de conserver un Art si utile au Public pour l'Anatomie, la Botanique & l'Histoire Naturelle, ces sortes d'Estampes pouvant tenir lieu de ce qui seroit exécuté avec le pinceau, & voulant favorablement traiter ledit GAUTIER & ses Associés, Nous leur avons permis & permettons par ces Présentes, d'exercer l'Art d'imprimer les Tableaux en couleurs, de donner au Public la suite des Planches d'Anatomie, & faire imprimer les Tables indicatives & explicatives desdites Planches, en telle forme, manière, grandeur, feuilles séparées, ou autrement, & autant de fois que bon leur semblera, & de les vendre, faire vendre & débiter par tout notre Royaume, pendant le temps de vingt années, à compter de la date des Présentes: Faisons défenses à toutes personnes de quelque qualité qu'elles soient, de graver ou faire graver, copier ou faire copier, vendre, faire vendre, débiter ni contrefaire en noir, en couleur & en façons quelconques lesdits Ouvrages; & à tous Imprimeurs, autre que ceux qui seront choisis par ledit GAUTIER & ses Associés, d'imprimer les Tables indicatives qui seront jointes auxdites Planches, sous quelque prétexte que ce soit d'augmentation, correction ou autrement, sans la permission expresse dudit Exposant, ou de ceux qui auroient droit de lui & de ses Associés, à peine de confiscation desdits Ouvrages contrefaits, ainsi que des Dessins, Presses, Outils & autres Ustensiles qui auroient servi à ladite contrefaçon, de trois mille livres d'amende contre chacun des contrevenans, dont un tiers à Nous, un tiers à l'Hôtel-Dieu de Paris, & l'autre tiers audit GAUTIER & ses Associés, ou à ceux qui auroient droit d'eux, & de tous dépens, dommages & intérêts, à la charge que ces Présentes seront enregistrées tout au long sur le Registre de la Communauté des Libraires & Imprimeurs de Paris, dans trois mois de la date d'icelles, que la gravure & impression en couleur desdits Ouvrages sera faite en notre Royaume & non ailleurs; que les impétrans se conformeront aux Réglemens de la Librairie, en ce qui concerne l'impression desdites Tables; & que sans déroger aux Statuts de la Communauté des Imprimeurs en Taille-douce, ils seront tenus de faire faire l'impression de leurs Planches de la manière & ainsi qu'il en a été usé jusqu'à présent avec ladite Communauté, conformément auxdits Arrêts de notre Conseil & à ceux de notre Cour de Parlement de Paris des 16 Décembre 1741, & 11 Janvier 1742; & qu'avant de mettre en vente lesdites Tables, les Manuscrits d'icelles seront remis dans le même état où l'approbation y aura été donnée es mains de notre très-cher & féal Chancelier le sieur DAGUESSEAU, Chancelier de France, Commandeur de nos Ordres; & qu'il sera ensuite remis deux Exemplaires, tant de chacune desdites Planches, que des Tables dans notre Bibliothèque publique, un dans celle de notre Château du Louvre, & un dans celle de notre

très-cher & féal Chancelier le sieur DAGUESSEAU, Chancelier de France; le tout à peine de nullité des Présentes, du contenu desquelles vous mandons & enjoignons de faire jouir ledit GAUTIER & ses Associés pleinement & paisiblement, sans souffrir qu'il leur soit fait aucun trouble ou empêchement. Voulons que la copie des Présentes qui sera imprimée tout au long au commencement ou à la fin desdites Tables, soit tenue pour dûment signifiée, & qu'aux copies collationnées par l'un de nos amés & féaux Conseillers & Secrétaires foi soit ajoutée comme à l'Original. Commandons au premier notre Huissier ou Sergent sur ce requis, de faire pour l'exécution d'icelles tous actes requis & nécessaires, sans demander autre permission, nonobstant Clameur de Haro, Charte Normande & Lettres à ce contraires. Car tel est notre plaisir. DONNE' à Paris le vingt-septième jour du mois d'Août, l'an de grace mil sept cens quarante-cinq, & de notre Règne le trentième. Par le Roy en son Conseil, SAINSON, avec Paraphe.

Registré sur le Registre XI. de la Chambre Royale & Syndicale des Libraires & Imprimeurs de Paris, N°. 481, fol. 49, conformément au Règlement de 1723, qui fait défense Art. 4, à toutes personnes de quelque qualité qu'elles soient, autre que les Libraires & Imprimeurs de vendre, débiter & faire afficher aucuns Livres pour les vendre en leurs noms, soit qu'ils s'en disent les Auteurs ou autrement, & à la charge de fournir à ladite Chambre Royale & Syndicale des Libraires & Imprimeurs de Paris huit Exemplaires de chacun, prescrits par l'Art. 108 du même Règlement. A Paris le 31 Août 1745.

EXTRAIT DES REGISTRES DU CONSEIL D'ETAT.

VU par le Roy, étant en son Conseil, l'Arrêt rendu le huit Avril dernier, par lequel Sa Majesté, conformément à l'avis donné par les sieurs Commissaires nommés par les Arrêts des 14 Janvier & 15 Février dernier, auroit statué provisoirement sur une partie des contestations qui seroient formées entre les sieurs GAUTIER, VIGUIER, & VILLARS; vu pareillement les avis donnés par lesdits sieurs Commissaires le 21 Avril dernier, sur le fond des contestations pendantes entre les Parties; oui le rapport & tout considéré le Roy étant en son Conseil, conformément à l'avis desdits sieurs Commissaires, a déclaré & déclare les Actes de Societé passés entre les sieurs GAUTIER, VIGUIER & VILLARS, pour l'exploitation du Privilège des Estampes en Couleurs, nuls & résiliés. Ordonne Sa Majesté, qu'en conséquence des offres faites par le sieur GAUTIER, d'entreprendre seul les Planches d'Anatomie qui ont été promises au Public, & de fournir sa soumission de les délivrer dans un espace de temps pareil à celui qui restoit à courir, lorsque le cours du travail a été interrompu par la clôture des ateliers & magasins, les sieurs VIGUIER & VILLARS seront tenus de remettre audit sieur GAUTIER toutes les Planches par lui gravées jusques à présent, tant du premier Essai d'Anatomie que de la suite avec les cuivres non encore gravés, mais seulement préparés pour la gravure de la suite d'Anatomie; ensemble toutes les Epreuves qui ont été tirées, deux presses à son choix, & deux pierres à broyer les couleurs pour accélérer la continuation dudit travail, au moyen de laquelle remise, ordonne Sa Majesté, que le sieur GAUTIER sera tenu de rembourser auxdits sieurs VIGUIER & VILLARS, dans le terme dont ils conviendront, ou qui seront réglés par lesdits sieurs Commissaires, les frais & déboursés par eux faits pour raison desdites Planches d'Anatomie, déduction faite sur iceux de ce qui en est déjà rentré auxdits sieur VIGUIER & VILLARS, par le produit tant des Soucriptions que de la vente & débit particulier des Estampes, & que le sieur GAUTIER sera tenu d'acquitter seul & en son propre & privé nom, ce qui se trouvera légitimement dû sur ladite entreprise, soit aux Imprimeurs en lettre & en Taille-douce, soit aux Ouvriers employés au tirage des Estampes, soit aux Marchands droguistes qui ont fourni les couleurs. Veut & entend Sa Majesté qu'après ladite remise, les sieurs VIGUIER & VILLARS restent seuls en possession des Planches & Estampes en couleur, des Tableaux & Sujets étrangers à l'objet de l'Anatomie dont ils pourront jouir & disposer comme de chose à eux appartenante, & qu'ils demeurent chargés seuls de toutes les dettes contractées par la Societé, autres que celles qui ont été ci-dessus déclarées être à la charge du sieur GAUTIER. Permet Sa Majesté, tant audit sieur GAUTIER, qu'aux sieurs VIGUIER & VILLARS, de travailler séparément & par concurrence, à perfectionner l'art de la gravure & impression des Estampes en couleur, à la charge néanmoins qu'ils ne pourront se copier les uns les autres, & pour terminer les contestations qui pourroient s'élever entre les sieurs GAUTIER, VIGUIER, & VILLARS, au sujet des partages à faire ou des comptes à faire & à recevoir, Sa Majesté les a renvoyés & renvoie pardevant lesdits sieurs Commissaires auxquels elle a attribué tout pouvoir de juger lesdites contestations en dernier ressort. FAIT au Conseil d'Etat du Roy, Sa Majesté y étant, tenu à Versailles le trois May mil sept cent quarante-sept, Signé PHELYPEAUX.

Le huitième de May mil sept cent quarante-sept, le présent Arrêt a été de l'ordre du Roy signifié aux fins y contenues auxdits sieurs GAUTIER, VIGUIER & VILLARS en leurs domiciles, par nous Huissier ordinaire du Roy en ses Conseils.

Signé FLEURY DE GAUMONT.

PROJET GENERAL.

ON se propose de donner dans cet Ouvrage toutes les Parties du Corps Humain de Couleur & grandeur naturelle. On a d'abord donné pour Essai la Myologie de la Tête; & ensuite celle du Tronc & des extrémités, ce qui a formé une œuvre complète, que l'on distribuera toujours séparément, & que l'on pourra cependant joindre si l'on veut avec celles que l'on se propose maintenant de donner au public, dont voici le Plan général.

PREMIÈRE DIVISION.

Cette division est celle que nous donnons présentement en huit Planches qui contiennent toute l'Anatomie de la Tête, chaque division sera une œuvre particulière.

DEUXIÈME DIVISION.

La deuxième division contiendra l'Anatomie du Thorax; c'est-à-dire, de la Poitrine & du Dos; celle du Bas-ventre, & des Parties extérieures de la génération des deux sexes. Elle sera comprise en douze Planches.

TROISIÈME DIVISION.

La troisième division sera pour l'Anatomie comparée de différens animaux; elle contiendra quatre Planches seulement.

QUATRIÈME DIVISION.

La quatrième & dernière division comprendra six Planches, elle sera pour représenter des Figures entières de grandeur demi-naturelle, & servira de supplément à tout l'Ouvrage.

TOTAL DES PLANCHES.

Myologie complète en vingt Planches,
Anatomie générale de la Tête, du Thorax & du Bas-Ventre, en vingt Planches,
L'Anatomie comparée de différens animaux en quatre Planches,
Supplément général en Figures de grandeur demi-naturelle, compris en six Planches;
En tout cinquante Planches dans lesquelles toutes les Parties de l'Anatomie seront démontrées;

30 Planches.
20
4
6
50 Planches.

EXPLICATION DE LA PREMIERE PLANCHE DE L'ANATOMIE DE LA TÊTE.

LA Tête, appellée par les Anatomistes le *Ventre supérieur*, est dans l'Homme le siège de l'ame raisonnable. C'est là où elle reçoit les différentes impressions de nos Sens, & d'où elle commande à toute la machine par le secours des nerfs, se servant des esprits animaux que le Cerveau prépare, & qu'elle distribue dans ceux qui se portent aux différentes parties du Corps, l'admirable structure de ces organes nous fait connoître la main du Créateur. La Tête humaine est un recueil de merveilles, & un chef-d'œuvre de la Nature. Elle diffère de celle des animaux en plusieurs choses, dans sa forme, dans l'étendue de ses parties organiques, & dans l'arrangement de ces mêmes parties. Le Cerveau de l'Homme, par exemple, est plus étendu que celui d'un Lion, d'un Cheval, & même d'un Éléphant. Ces animaux ont la Tête plus grosse que celle d'un Homme, les mâchoires & les dents d'une force bien supérieure à la nôtre; mais ils ont le Cerveau plus petit & moins détaillé.

Nous ferons voir ci-après dans l'Anatomie comparée les différences du Cerveau de l'Homme d'avec celui des Animaux.

DESCARTES place le siège de l'ame dans la Glande Pinéale, qui est située à la partie postérieure des couches des nerfs optiques, laquelle domine les éminences *Nates & Testes*, ou tubercules, quadrijumeaux appellés en Grec *D'astria*, qui sont des protubérances ou Bossettes menues & allongées du Cerveau. D'autres ont appellé ces tubercules ou Bossettes, *Didymi*, ou *Testes* à cause de leur ressemblance à des Testicules.

Nous parlerons ci-après de la moëlle allongée, & des dix paires de nerfs, ceci n'étant que pour donner une légère idée des parties de la Tête, relativement aux sujets que nous allons représenter.

DIVISION DE LA TESTE.

LA Tête, ou ventre supérieur, est divisée en *Crane*, & en *Face*: elle est composée de parties contenantes, qui sont communes & propres, & de parties contenues.

Les parties contenantes communes sont la *peau*, la *graisse*, les *Muscles*.

Les propres sont le *Péricrane*, le *Crane*, la *Dure-Mère*, la *Pie-Mère*.

Les parties contenues sont le *Cerveau*, le *Cervelet*, la *moëlle allongée*, les *dix paires de nerfs*, la *naissance du nerf intercostal*, les *deux artères carotides internes*, & les *deux artères vertébrales*, qui par leur réunion forment le *Tronc Basilaire*.

La *Face*, qui est la seconde partie de la Tête, se divise en *mâchoire supérieure* & *inférieure*.

La *mâchoire supérieure* est comprise depuis la partie inférieure de l'Os coronal, c'est-à-dire, de la *Suture transversale* du Front jusqu'à l'extrémité des dents, où commence la *mâchoire inférieure* qui est d'une seule pièce dans les Adultes.

La Tête vue de front est en forme d'Ellipse depuis le sommet jusqu'au menton. Les Peintres la divisent en quatre parties; ils donnent à la partie chevelue, qui couvre le *Sinciput*, & au front jusqu'aux angles des yeux, la moitié de sa hauteur; & à la hauteur du nez, le quart. Ils subdivisent encore la quatrième partie qui reste du nez au menton en trois parties, dont la *Commis sure des Lèvres* occupe la première division.

Le dessus de la Tête est nommé par les Anatomistes la *partie chevelue* qui est subdivisée en trois parties, sçavoir en *Sinciput*, en *Vertex* ou *Bregma*, & en *Occiput*.

Le *Sinciput* est, comme nous l'avons dit, le devant de la Tête au dessus du front: le *Vertex* ou *Bregma* est le sommet de la Tête: & l'*Occiput* en est le derrière.

La Tête vue de côté, ou de profil, est de forme irrégulière, le côté de la Face est un peu applati; le dessus est comme ovale, & le derrière rond.

La *Mâchoire inférieure* la fait paroître plus longue par devant, & l'oreille en cette attitude occupe le milieu, comme l'on voit à la première Figure; les parties latérales de la Tête au dessus & au devant de l'oreille, s'appellent *Tempora* ou les *Tempes*.

La deuxième Figure est vue par derrière, cette partie de la Tête est presque ronde en cet endroit, & l'Os qui la compose est très-épais. Les Os du Crane diffèrent dans leurs épaisseurs, & sont plus forts dans les endroits les plus exposés, & tous ensemble forment une espèce de coffre pour emboîter

toutes les parties internes de la Tête: ils sont au nombre de huit, & se joignent par des sutures.

Les propres sont l'*Occipital*, & les deux *Parietaux*. Les communs sont le *Coronal*, les deux *Temporaux*, l'*Os Ethmoïde*, & le *Sphénoïde*.

Nous les décrirons dans l'Ostéologie de la Tête au Supplément.

Il semble qu'il seroit à propos de parler ici, & même de démontrer les *Tégumens*, l'*Épiderme*, & les *Cheveux* ou poils: mais nous démontrerons toutes ces parties vues au microscope dans le Traité général de la Peau, dont les Figures seront vues dans les douze Planches de la division suivante.

Ces huit Planches-ci ne sont que pour les parties essentielles de la Tête que nous avons annoncées; & il suffira dans cette première Planche de donner seulement la description des Vaisseaux de la Peau de la Tête.

DESCRIPTION DES FIGURES DE CETTE PLANCHE.

REPRESENTANT LES VAISSEAUX DE LA PEAU.

FIGURE PREMIERE.

Si après l'injection fluide on examine la superficie de la Peau, elle paroît de la couleur à peu près d'une Érysipèle naissante; si on laisse sécher la peau injectée, la distribution des Vaisseaux est telle quelquefois, qu'il est impossible d'y rien distinguer: cependant il s'en rencontre où les ramifications sont très-distinctes, comme celles dont je me suis servi pour bien démontrer la distribution, & sans confusion.

- A LA PARTIE CHEVELUE de la Tête.
- B LE SINCIPUT, ou le devant de la Tête.
- C LE VERTEX, ou Sommet.
- D L'OCCIPUT.
- E LES TEMPE.
- F LA FACE, ou Mâchoire supérieure.
- G LA MACHOIRE INFÉRIEURE.
- H LA BASE DU COL.
- I LA COUPE DU BUSTE.
- L L'OREILLE, avec ses Vaisseaux cutanés.
- M L'ARTÈRE TEMPORALE qui paroît à la superficie de la peau au devant de l'oreille.
- N L'ARTÈRE située derrière l'oreille, qui peut être regardée comme une branche de l'Occipitale.
- O LA DISTRIBUTION DES TRONCS; leurs branches qui sont en grand nombre, ne doivent pas être regardées toutes comme Vaisseaux artériels, mais en partie veineux, vu que dans les injections fluides les veines & les vaisseaux lymphatiques se remplissent de la liqueur injectée.
- P J'ai aussi observé que les Glandes milliaires & leur tissu étoient tellement couvertes de vaisseaux, que la liqueur sortoit par leurs canaux excréteurs à la sortie de la peau; on pourroit aussi croire que les pores dont la peau est parsemée, lui donnent issue par la rosée que l'on aperçoit en injectant. Il est bon d'avertir que cela ne peut se voir que lorsque l'Épiderme est enlevé par la macération avant que d'injecter.
- P Les vaisseaux de la peau du col viennent en partie de ceux de la partie inférieure de la Face, de l'Occipital, & des vaisseaux de la Poitrine.

DEUXIEME FIGURE.

Elle représente la Tête & le Col vus par derrière.

- Q DISTRIBUTION DES VAISSEAUX dont le plus grand nombre des Troncs sont des veines. Tous ces Troncs communiquent les uns avec les autres pour fournir ce nombre prodigieux de Capillaires.
- R L'OREILLE, & ses vaisseaux.
- S L'ARTÈRE TEMPORALE.

Pour suivre l'ordre qu'on s'est proposé dans cette première division, nous donnerons la suite des vaisseaux qui parcourent les Muscles, & ceux du Péricrane, pour passer à la Dure & Pie-Mère; ensuite à la structure du Cerveau. Nous donnerons après les différents Organes qui sont renfermés dans les parties de la Tête.

M. DUVERNEY promet de donner en particulier un Traité sur la structure du Cerveau, après la distribution de cet Ouvrage, relatif à ces Planches.





Figura I

Figura II

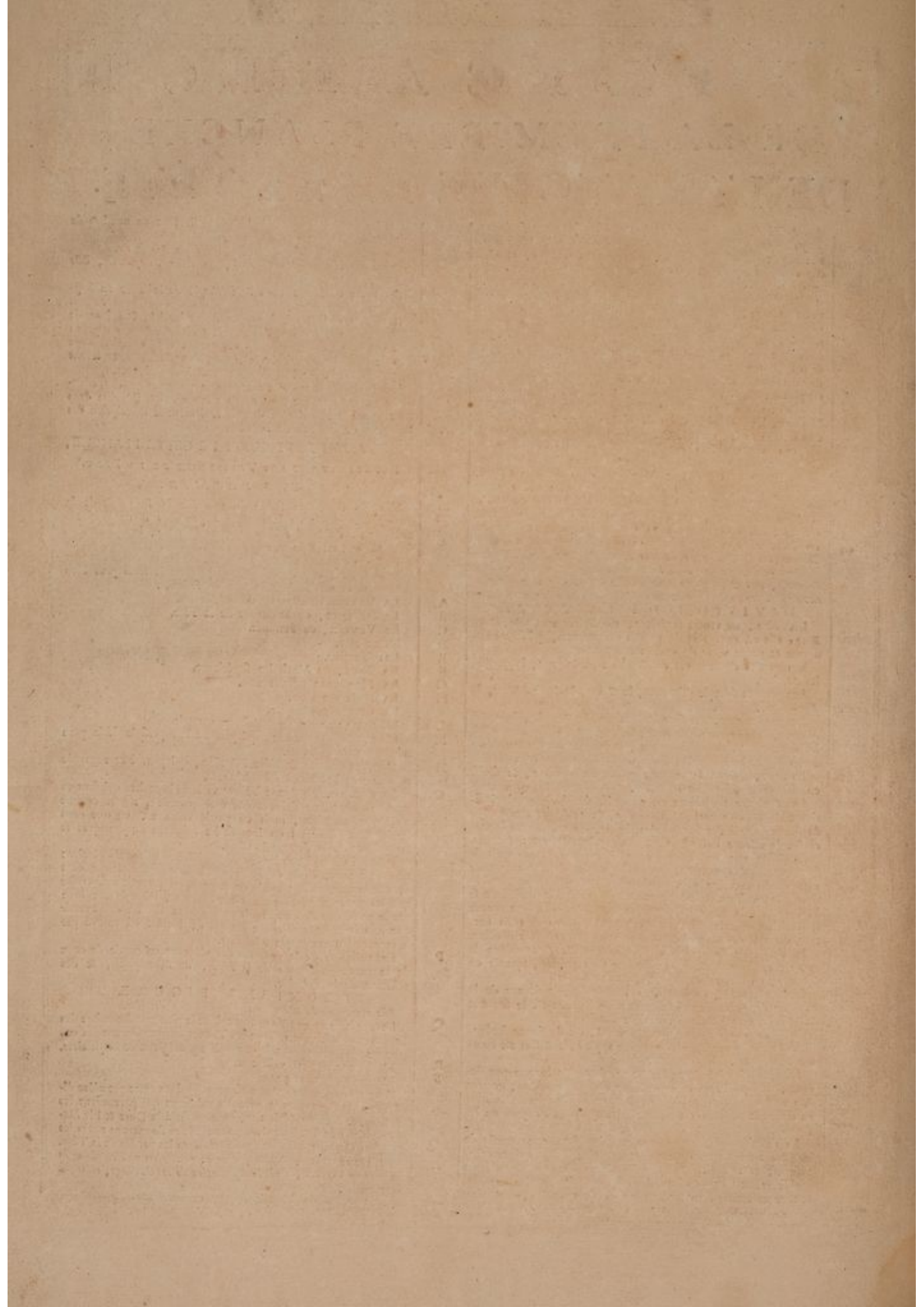
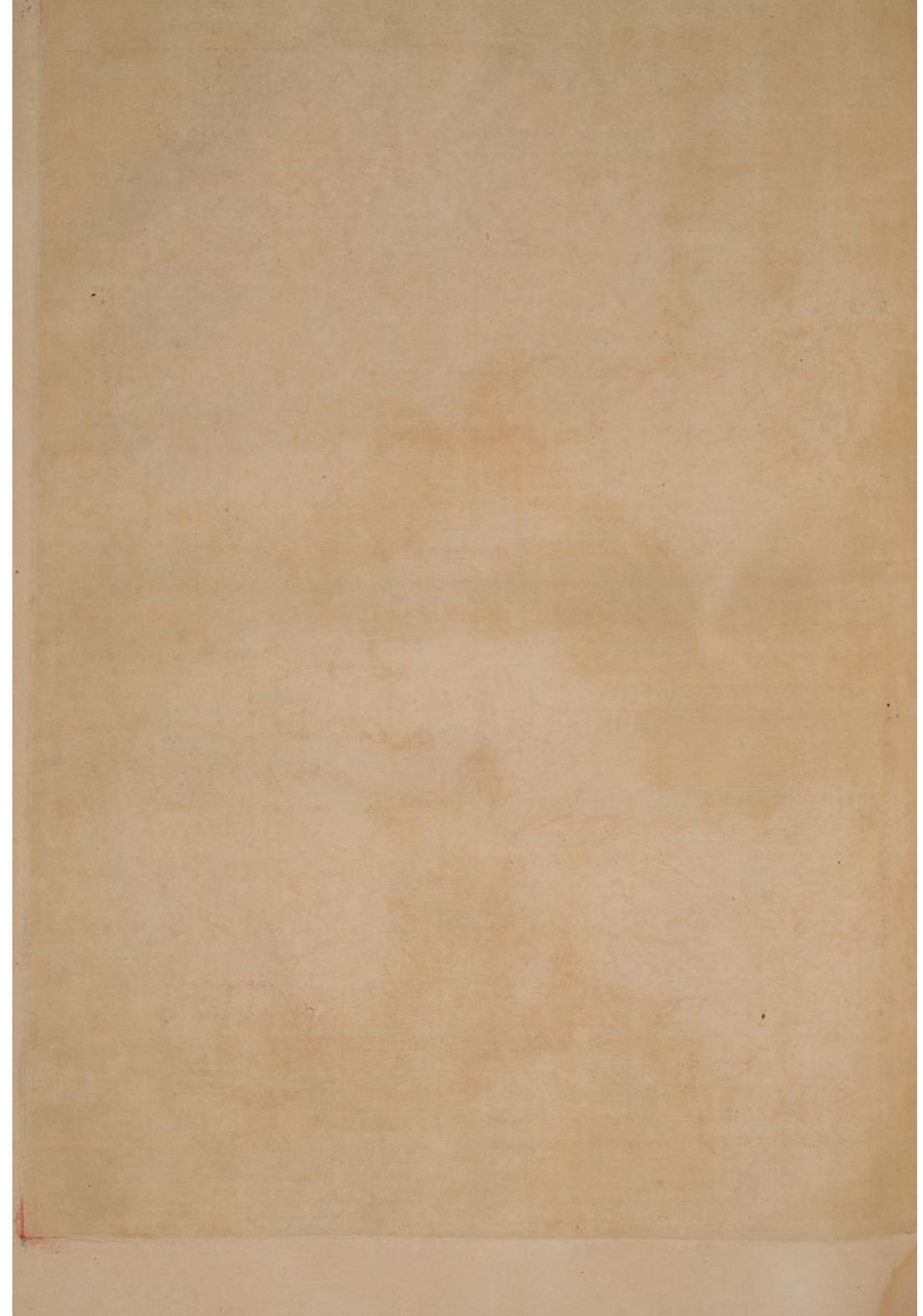

SECONDE PLANCHE.

- A. **LE MUSCLE FRONTAL.**
 B. **LE MUSCLE OCCIPITAL.**
 C. **LEURS APONEVROSES** en forme de Calotte. Ces Muscles sont propres aux Tégumens de la Tête. *Voyez la première Figure.*
 D. **LE MUSCLE BUCCINATEUR** & le Muscle carré. Ces Muscles ont été décrits. *Voyez la première Figure.*
 E. **LE CONDUIT SALIVAIRE** coupé, qui perce les Fibres du Buccinateur. Cette lettre E. dénote aussi le Mirriforme. *Voyez la première Figure.*

SUITE DES MUSCLES DES LÈVRES.

- *17. **LE PETIT INCISIF**, Muscle Abaisseur. Ce Muscle est propre à la Lèvre supérieure & prend son origine des Alvéoles des Dents incisives au devant du Myriforme; ses Fibres s'épanouissent le long de la partie interne de cette Lèvre.

- *18. **LE PETIT INCISIF**, Muscle Réleveur de la Lèvre inférieure. Ce Muscle prend son origine des Alvéoles des Dents incisives, & s'épanouit par ses Fibres au rebord supérieur de cette Lèvre intérieurement. Ces Muscles n'ont pu être démontrés dans la première Figure.

MUSCLE IMPAIR DES LÈVRES.

- *19. **L'ORBICULAIRE** ou Sphincter. Ce Muscle ne paroît être autre chose que des Fibres circulaires, qui sont des portions détachées des Muscles précédens, lesquelles se croisent à l'une & l'autre jonction ou commissure des Lèvres, qui sont ses points fixes.

- F. **UN PLAN** de Fibres qui s'en détachent pour se terminer à la Cloison qui sépare les Narines.

- G. **LES LÈVRES.**

- H. **L'ORBITE** à découvert, où l'on voit trois Sutures communes à l'Os de la Pommette.

- I. **LA PORTION** supérieure du Coronal.

- K. **L'OS** de la Pommette.

- L. **L'APOPHYSE** Zigomatique.

- M. **LE CONDYLE** de la Machoire.

- N. **PORTION** de l'Os Maxillaire.

- O. **LE TROU** Orbitaire externe.

- P. **LA FOSSE** Maxillaire.

- Q. **LE GLOBE** de l'Oeil.

DES MUSCLES DE LA PAUPIÈRE.

20. **L'ORBICULAIRE.** Ce Muscle prend son origine au grand Angle de l'Oeil; il a un Tendon court & assez épais, attaché au milieu de l'avance de l'Os principal de la Machoire qui aide à former la partie latérale du Nez; d'autres plans de Fibres viennent de la partie supérieure de l'Orbite, couchés sous le Sureillier. Les Fibres de ce Muscle parcourent la circonférence de la Paupière supérieure jusqu'au petit Angle, où l'on remarque des Troussaux de Fibres, qui s'écartent & s'épanouissent dans la Graisse & à la Peau, ce qui produit différentes rides à nombre de personnes. Le reste des Fibres circulaires occupe la partie mobile de la Paupière jusqu'au Cartilage vers le petit Angle, où ces Fibres se trouvent entrecoupées par un Tendon mitoyen, qui demande de l'attention pour être vu. Enfin ces

Fibres circulaires viennent s'insérer au rebord extérieur de l'Orbite proche le grand Angle, & à la partie inférieure de son Tendon mitoyen.

- R. **LE TENDON** mitoyen du côté du grand Angle.
 S. **LA CARONCULE** au devant des points lachrymaux à l'extrémité de chaque Paupière.

- T. **LE CONDUIT** des points lachrymaux à l'extrémité de chaque Paupière.

- V. **LE TARSE** des Paupières avec les Glandes *Ciliaires*.

- X. **LE TENDON** mitoyen de l'Orbitaire du côté du petit Angle.

21. **LE RELEVEUR** propre de la Paupière supérieure renversé; sa partie supérieure est charnuë & étroite, sa partie inférieure large & aponevrotique; il prend origine de la partie intérieure de la Fosse orbitaire au dessus du trou optique, & s'épanouit à la Paupière supérieure le long du Tarse; il y a une portion de son Aponevrose qui couvre le dessus de la Glande lachrymale.

22. **LE PETIT MUSCLE** des Paupières. Ce Muscle prend origine de l'intérieur de l'Orbite; & va s'épanouir & se confondre avec l'Orbitaire au Tendon mitoyen du grand Angle.

DES SIX MUSCLES DE L'OEIL.

- a. **LA POULIE**, ou la Trochlée de l'Oeil.

23. **GRAND OBLIQUE.** Ce Muscle prend son origine latéralement du fond de l'Orbite, partie interne: il se porte le long de l'Os *Planum* jusqu'à la partie supérieure du grand Angle, un peu au dessus du sac lachrymal, où son Tendon passe dans un demi anneau cartilagineux nommé *Poulie* ou *Trochlée*; là il se réfléchit en Angle droit, enveloppé d'une gaine membraneuse. Ce Tendon passe dessus celui du Réleveur de l'Oeil, pour s'insérer à la partie supérieure de la Sclérotique, en tirant un peu vers le petit Angle.

24. **PETIT OBLIQUE.** Ce Muscle prend origine du rebord intérieur de l'Orbite du côté du grand Angle à peu de distance de la partie inférieure du sac lachrymal. Il s'avance sous le globe de l'Oeil, pour s'insérer à la Sclérotique, opposé au Tendon du grand Oblique. L'usage des Muscles obliques est de tenir le Globe fixe en le portant en dehors.

- b. **LES TENDONS** du Réleveur, de l'Adducteur, de l'Abaisseur & de l'Abducteur. *Voyez pour ces quatre Muscles la quatrième Figure.*

MUSCLES DE LA MACHOIRE INFÉRIEURE.

Il y a six Muscles à la Machoire inférieure de chaque côté; elle est élevée ou approchée de la supérieure par le Crotaphite, le Masseter & le Périgoidien interne.

- *25. **LE CROTAPHITE.** Ce Muscle prend son origine de toute la partie écailleuse de l'Os des Temples, de l'Apophyse temporale du Sphénoïde, de la partie inférieure & antérieure du Pariétal, & de la partie latérale & inférieure du Coronal: toutes ces Fibres à leur naissance sont rayonnées dans leurs différentes attaches, & se rassemblent de la circonférence au centre pour former un fort Tendon, qui passe sous l'Arcade Zigomatique & vient s'insérer à l'Apophyse Coronioïde de la

BRANCHE DE VEINE qui vient par plusieurs rameaux de toute la surface de la *Glande Thyroïde* ; elle s'ouvre souvent dans la Jugulaire interne, & pour l'ordinaire dans la *sous-Clavière*.

Ce sont les principaux Vaisseaux, que l'on a donnés dans cette Figure, qui fournissent le nombre prodigieux de ceux que l'on a vus dans la première Table, comme les *Temporaux*, & ont fourni les Branches *Temporales*, & ainsi des autres.

Les Muscles, & les autres parties, sont marqués par des chiffres pour éviter la confusion.

1. LE PERICRANE & les Aponévroses de plusieurs Muscles de la Tête.
2. LES MUSCLES FRONTAUX.
3. L'OCCIPITAL.
4. L'APONÉVROSE du Crotaphite.
5. LES ORBICULAIRES.
6. LE PYRAMIDAL.
7. LE MIRTIFORME.
8. L'INCISIF.
9. LE CANIN.
10. LE ZIGOMATIQUE.
11. LE BUCCINATEUR.
12. LE TRIANGULAIRE.
13. LE QUARRÉ.
14. LE MASSETER.
15. L'ANGLE de la Machoire inférieure.
16. L'APOPHYSE ZIGOMATIQUE.
17. LE CONDUIT Cartilagineux de l'Oreille.
18. L'APOPHYSE STILOÏDE.
19. COUPE du Muscle Sternomastoïdien.
20. PORTION des Muscles extenseurs du Col.
21. LE DIGASTRIQUE.
22. LE STILOHYOÏDIEN.
23. LE COSTOHYOÏDIEN.
24. LA TRACHÉE ARTE'RE.
25. LA GLANDE THYROÏDE.

FIGURE II.

Elle représente une Tête de profil un peu panchée en derrière, qui démontre la distribution des Vaisseaux du Péricrane à peu près semblable à ceux de la peau. On y découvre ce qui restoit à désirer dans la Figure précédente par rapport aux artères.

DIVISION DE LA CAROTIDE en externe & en interne.

L'INTERNE ou postérieure, ses contours & son entrée dans la Tête pour se distribuer au Cerveau.

L'EXTERNE ou antérieure. La première Branche a. nommée *Thyroïdienne*. La seconde b. qui accompagne la Carotide interne pour entrer dans le Crane. Cette Branche est très petite ; elle part entre la division des deux Carotides vers la partie supérieure du Col. Elle donne des rameaux aux fléchisseurs de la Tête & du Col à la base du Crane. Elle se joint à la Jugulaire interne pour entrer dans la fosse de la Jugulaire interne, & pour se distribuer dans les Sinus latéraux & aux parties voisines ; ce que l'on démontrera ci-après. La troisième Branche c. Voyez la description à la Figure ci-devant. La quatrième Branche d. dite Maxillaire, se divise en deux Branches supérieure f & inférieure g. La supérieure est coupée au milieu de la *Joue*, elle est reprise à l'endroit b. où elle prend le nom d'*Angulaire*. On voit ici le rameau qui entre dans l'Orbite par dessus le *sac lacrymal* j. La cinqui-

me Branche i. dite *Occipitale* passant derrière l'Apophyse Mastoïde, ayant fait quelque trajet, donne un ou deux rameaux qui s'anastomosent au troisième contour de la Vertébrale interne, & se divisent en deux principaux rameaux. La sixième Branche l. de la Carotide externe est l'artère de la dure mère qui passe sous l'Apophyse Stiloïde pour entrer par le cinquième trou du Sphénoïde, nommé *trou rond*, pour se distribuer à la dure mère.

Dans cette Figure la *Temporale* qui est la septième Branche m. se subdivise au dessus du conduit de l'Oreille par les Branches qui vont s'anastomoser avec les artères préparates & occipitales, comme nous avons dit ; ici l'on voit la naissance de cette artère qui fournit trois divisions par sa base. La première n. entre dans le conduit interne de la Machoire inférieure qui est entre l'Apophyse Condiloïde & Coronôïde ; ayant parcouru ce conduit, elle sort par le trou mentonnier, & se perd dans le Muscle carré. La deuxième o. donne des Branches à la partie postérieure du Palais aux fosses Nazales, & dans l'Orbite par la fente Orbitaire inférieure & la face interne du Muscle Crotaphite. La troisième Branche p. passe derrière l'Oreille pour se distribuer derrière son conduit.

d L'ARTE'RE, qui sort par le trou de l'Orbitaire externe, vient de la deuxième Branche qui part de la base de l'artère temporale que nous venons de voir, & se distribue à la Machoire supérieure. Après avoir fourni tous ses rameaux, elle vient s'anastomoser avec l'Angulaire.

e L'ARTE'RE, qui sort avec le nerf Optique, qui est une Branche de la Carotide interne, se partage en plusieurs rameaux qui se distribuent en plusieurs endroits. Le premier rameau s. sort par le trou sourcilier pour se distribuer aux Muscles sourcilliers frontaux & orbiculaires. Le second rameau t. qui entre par les trous orbiculaires internes s'anastomose avec une Branche de l'Angulaire, comme nous avons dit, traverse l'Ethmoïde, & entre dans le Crane pour se distribuer à la dure mère au nerf Olfactif, & refort du Crane par un des trous de l'Ethmoïde pour se perdre dans la membrane pituitaire.

f L'ARTE'RE CERVICALE ou vertébrale interne, & les trois contours qu'elle fait dans les premières Vertébres, son entrée dans le Crane & plusieurs rameaux r. qu'elle distribue dans le corps des Vertébres.

1. LE CRANE recouvert du Péricrane.
2. L'OREILLE COUPE'E.
3. COUPE de l'Os de la Pomette entièrement emportée, & de l'Apophyse Zigomatique de même.
4. LA CAVITÉ GLE'NOÏDE de l'Os des Tempes.
5. COUPE de l'Os Maxillaire.
6. LE TROU ORBITAIRE où l'Œil & ses Muscles sont emportés.
7. LES DENTS de la Machoire supérieure.
8. COUPE de la Machoire inférieure.
9. L'APOPHYSE STILOÏDE.
10. COUPE des Apophyses transverses des Vertébres du Col.
11. LE LARINX.
12. LA GLANDE THYROÏDE.
13. L'ŒSOPHAGE.
14. L'OS HYOÏDE.
15. LE PALAIS.
16. LE MUSCLE Basiloglossé & le Styloglossé.
17. LA LANGUE.
18. LE MUSCLE Mirtiforme, & le carré du Menton.





Fig. I

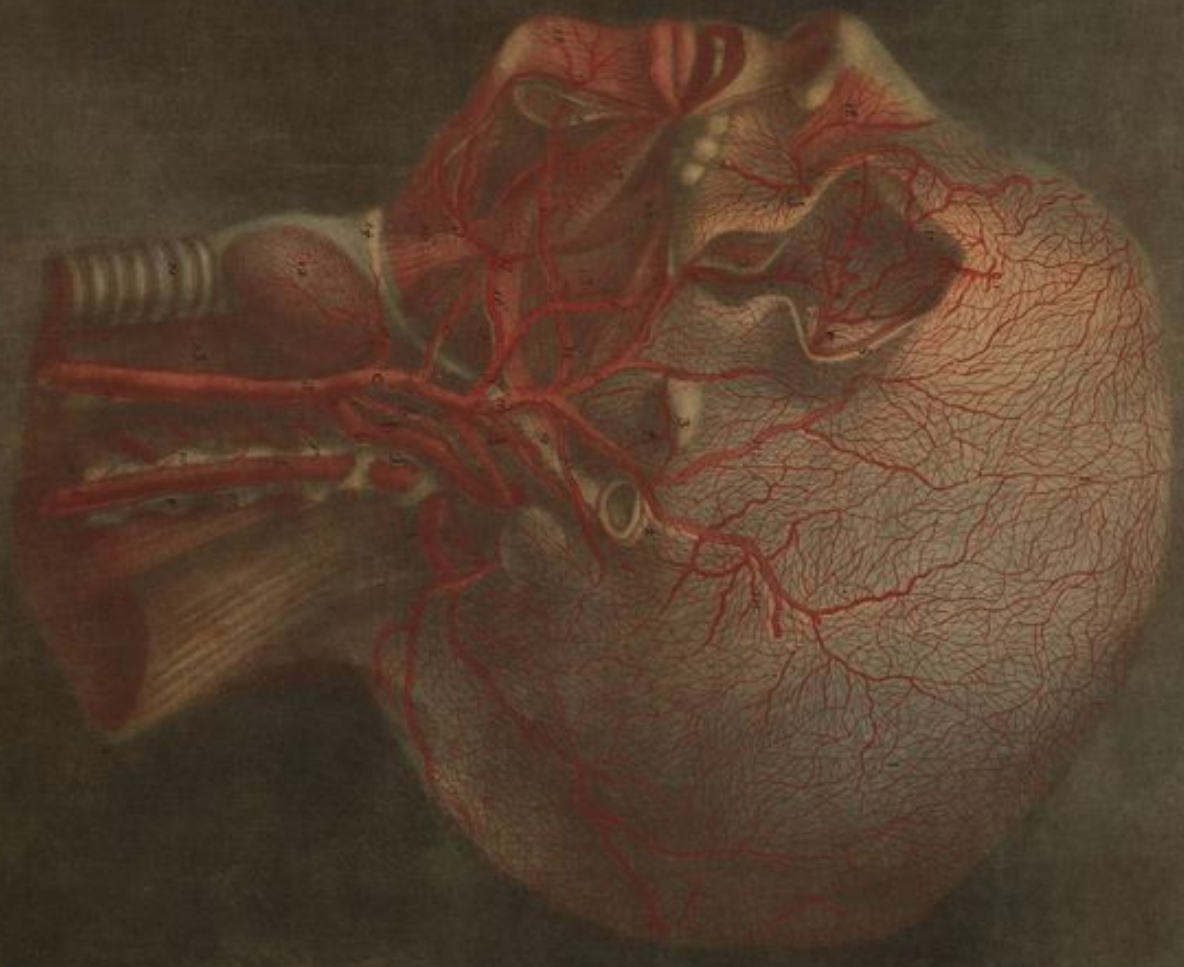

Fig. II



TROISIÈME PLANCHE.

CETTE Planche contient quatre Figures ; celle de l'Oreille qui est la quatrième, appartient à la Planche précédente : les trois autres sont pour démontrer la Dure-Mere, & les Vaisseaux qui la parcourent.

La Dure-Mere est une membrane fort épaisse composée d'un double Plan de fibres tendineuses. Les Anatomistes appellent ces Plans les *lames* de la Dure-Mere ; le *Plan interne* est uni & luisant, il sert d'enveloppe au Cerveau par dessus la Pie-Mere, au Cervelet, & à la Moëlle de l'Épine. Le *Plan externe* est inégal & sert de Périoste interne, il est moins uni que la lame interne, & très-adhérent à la base du crâne ; les parties de la Dure-Mere sont les *replis*, les *sinus* & les *prolongemens*.

La lame interne produit les replis ; ils sont au nombre de cinq. Le plus considérable est la *faulx* ou cloison sagittale, qui s'unit avec le second repli, nommé la *Tente du Cervelet*, ou cloison transversale oblique. Dessous cette Tente est le troisième repli que l'on nomme la *petite faulx*. Les quatrième & cinquième replis sont les *Sphénoïdeux* ; ils sont moins étendus que les précédens.

Les Sinus sont les *Longitudinaux* supérieur & inférieur, les deux *Latéraux*, le *Torculaire d'Herophile*, les *Occipitaux* postérieur & inférieur, les *Petiteux*, les *Transversaux* supérieur & inférieur, les *Circulaires*, les *Orbitaux*, & les *Caverneux*.

Ces Sinus sont des Canaux formés par les duplicatures des lames de la Dure-Mere. Ils servent de réservoir pour recevoir le résidu du sang qui vient des parties internes de la Tête. Tous ces Sinus communiquent les uns aux autres pour se dégorger dans les veines jugulaires internes & externes, dans les Sinus vertébraux, & dans les veines vertébrales. Nous les détaillerons dans les Planches suivantes.

Les prolongemens de la Dure-Mere sont des productions de sa propre membrane, qui accompagnent la moëlle de l'Épine, les nerfs, & d'autres vaisseaux qui sortent de la cavité du crâne. Nous les verrons aussi dans la suite.

La Dure-Mere sert de corps intermédiaire par ses replis entre le cerveau & le cervelet, quand la Tête est droite ; & entre les deux hémisphères du cerveau, lorsqu'elle est couchée pour empêcher la compression. Elle sert aussi de corps intermédiaire contre le froissement du cerveau, du cervelet, & de la moëlle allongée avec les os qui enchassent ces parties tendres & délicates.

FIGURE PREMIERE.

Elle représente toute l'étendue de la Dure-Mere dans sa partie supérieure détachée de la calotte du crâne, & les vaisseaux qui la parcourent.

- A COUPE DU CRANE & des Tégumens.
- B LA PARTIE SUPÉRIEURE de la Dure-Mere.
- C ROUTE DU SINUS LONGITUDINAL.
- D OUVERTURE postérieure du Sinus longitudinal, dans laquelle on voit plusieurs embouchures dont les unes appartiennent aux veines de la Dure-Mere, & les plus grandes aux veines du cerveau.
- E BRANCHES DE L'ARTÈRE de la Dure-Mere subdivisées en plusieurs rameaux qui parcourent les deux côtés, dont quelques-uns s'anastomosent avec ceux du côté opposé. Ces vaisseaux donnent nombre de filets qui sont ici déchirés, lesquels s'engagent dans la table interne des os du crâne.
- F PETITES ARTÈRES qui entrent par les trous postérieurs des os pariétaux.
- G ARTÈRE PARTICULIÈRE qui, sortant de la racine du Cristagally, parcourt la partie antérieure du Sinus longitudinal supérieur. Elle communique à droite & à gauche avec les autres artères de la Dure-Mere.
- H LA FACE vue tout à fait en raccourci.
- I LES OREILLES.

FIGURE SECONDE.

Elle représente une Coupe de la base du crâne recouvert de la Dure-Mere, & le trou Occipital à découvert.

- K COUPE HORIZONTALE des os du crâne.
- L COUPE VERTICALE de l'os Occipital, & des premières vertèbres du col.
- M LA DURE-MERE étendue sur toutes les parties de la base du crâne, & sur la face interne du corps des premières vertèbres du col.

N COUPE DE LA TENTE DU CERVELET le long des grands angles des Apophyses pierreuses, jusqu'aux Apophyses Clinoides postérieures.

O LES APOPHYSES PIERREUSES des os Temporaux, dites *La Roche*.

P LES DEUX FOSSES antérieures de la base du crâne formées par le dessus des orbites, & la partie antérieure du Sphénoïde, pour loger les Lobes antérieurs du cerveau.

Q LES DEUX FOSSES moyennes séparées par la Selle du Sphénoïde, pour loger le commencement des Lobes postérieurs du cerveau.

R LES DEUX FOSSES postérieures pour loger le cervelet.

S LA FACE criblée & interne de l'os Ethmoïde, par où passent les vaisseaux sanguins, & les nerfs olfactifs de la première paire, & l'Apophyse qui partage cet os, dite *Cristagally*.

T LES APOPHYSES CLINOÏDES antérieures de l'os Sphénoïde.

V LES APOPHYSES CLINOÏDES postérieures. Au milieu de ces Apophyses est la Selle du Sphénoïde, ou Selle Turcique.

X LA GLANDE PITUITAIRE, au milieu de laquelle est l'extrémité de l'Entonnoir qui pénètre cette Glande.

Y L'ENDROIT DES FENTES ORBITAIRES supérieures, irrégulières, ou Sphénoïdales.

Z LES EMINENCES OSSEUSES de l'Occipital, qui se joignent au Sphénoïde.

a L'ENTRÉE DE LA CAROTIDE interne à la sortie du conduit osseux, où l'on voit le second contour de cette artère dans le Sinus Sphénoïdal, formé par la duplicature de la Dure-Mere ; & le troisième contour que cette artère fait sous l'Apophyse Clinoidé antérieure, où elle perce la Dure-Mere, pour se distribuer au cerveau. Les contours de la Carotide sont ici à nud : la Dure-Mere est enlevée pour mieux les observer.

b Branche qui vient du commencement du contour de la Carotide interne : elle descend sur l'avance de l'Occipital, en faisant des zig-zags avec celle du côté opposé. Elle communique dans ces circonvolutions par un rameau avec la branche qui entre par le trou placé derrière l'Apophyse Mastoïde, qui vient de la Carotide externe.

c Plusieurs petits Rameaux qui sortent du contour de la Carotide pour se distribuer dans l'Entonnoir, & à la Glande Pituitaire.

d Branche que la Carotide interne fournit pour l'intérieur de l'Orbite. Voyez la seconde Figure de la Planche précédente.

e Branches qui ressortent par les trous de l'os Ethmoïde, & se distribuent à la Dure-Mere qui tapisse les Fosses antérieures. Elles viennent de celle que nous venons de décrire.

f Branches qui viennent de la même artère, & sortent de chaque côté de la partie supérieure du Cristagally, elles se joignent ensemble pour se distribuer le long du Sinus longitudinal, & à la faulx. Voyez la lettre G. de la Figure précédente, & la lettre n. de la Figure suivante.

g TRONC DES ARTÈRES VERTÉBRALES, & les courbures qu'elles forment pour entrer par le grand trou de l'Occipital, & transférer la Dure-Mere pour former l'artère Basilaire, que nous verrons ci après. Voyez la Figure seconde de la Planche précédente à la lettre D.

h Rameaux que donne la vertébrale avant que d'entrer dans le crâne ; ils se distribuent & communiquent avec les Rameaux postérieurs de la branche que la Carotide interne fournit en descendant.

i Rameaux qui sortent des espaces que laissent les corps des vertèbres ; ils viennent aussi de l'artère vertébrale ; ils communiquent de même avec ceux de l'avance de l'Occipital, qui viennent de la Carotide interne.

l BRANCHE D'ARTÈRE qui transverse l'Occipital par le trou qui est derrière l'Apophyse Mastoïde, & qui vient, comme nous l'avons observé, vers la division qui est entre les deux Carotides, elle se partage en trois ou quatre rameaux qui se distribuent à la Fosse postérieure, au Plancher, & à la Faulx.

m LA PRINCIPALE ARTÈRE de la Dure-Mere a son entrée par le trou du Sphénoïde, nommé le trou rond. Cette artère est la sixième branche de la Carotide externe. Elle est subdivisée en trois branches. Sa première division n. est nommée *postérieure*, elle fournit nombre de rameaux pour la base du Crâne, ensuite étant arrivée à la face interne de l'angle antérieur du pariétal, où souvent elle passe par un petit conduit qui ne se rencontre pas toujours. Elle se subdivise en deux autres branches *antérieure* o. & *moyenne* p. Elle forme alors les distributions que l'on a vues dans la première Figure de cette Planche, à la lettre E. & dont les

impressions sont très-sensibles dans les Pariétaux de plusieurs sujets que l'on nomme la feuille de Figuiér.

q UN RAMEAU qui vient d'une branche de la Carotide externe par la fente irrégulière & quelquefois d'une petite échancrure qui s'efface dans les adultes sur la partie latérale de la fosse antérieure pour se distribuer sur cette partie, & s'anatomoser avec ceux qu'elle y rencontre.

r LES TROUS OPTIQUES par où passe la seconde paire des nerfs pour les organes de la vue.

s LES TROUS par où passe la troisième paire des nerfs qui sont appelés moteurs des yeux. Ceux qui sont percés plus bas, sont ceux de la sixième paire; on les verra mieux dans les Planches suivantes.

c L'OUVERTURE faite par l'écartement des deux lames de la Dure-Mère pour l'entrée du Tronc de la cinquième paire.

v LE TROU de l'Os Sphénoïde, dit grand Rond, ou Maxillaire supérieur, il donne passage à la seconde branche de la cinquième paire pour les parties de la Machoire supérieure.

u LE TROU OVALE, ou Maxillaire inférieur, donne passage à la troisième branche de la cinquième paire pour l'usage de la Machoire inférieure.

x LES TROUS par où passent les nerfs de la septième paire, nommés auditifs, pour l'organe de l'ouïe, on voit une coupe d'une petite branche d'artère qui suit ces nerfs.

y TROU par où passe la huitième paire, dite vague, à cause des différens endroits où elle se distribue, & qui sert aussi pour le passage du nerf intercostal, dit accessoire ou compagnon de la huitième paire.

z PETITS TROUS qui donnent passage aux deux Cordons de la neuvième paire, dits Gustatifs, c'est-à-dire, pour l'usage du goût.

Dans les Planches suivantes nous parlerons plus amplement des nerfs & de leur passage au travers du Crane pour leurs usages dans les organes des sens.

FIGURE III.

Elle représente une Tête dont la partie supérieure est coupée verticalement depuis le Coronal jusques à l'Occipital, & la partie inférieure horizontalement à travers les Os du Crane.

Cette coupe fait voir la faux dans sa situation, & la moitié de la tente du Cervelet en entier; elle est très-utile pour l'intelligence des replis de la Dure-Mère dont nous avons parlé.

a LA FAULX partage le Cerveau en deux parties, que l'on nomme les hémisphères. La naissance de la faux est au Cristagally où elle est attachée. Elle monte le long du milieu du Coronal, suit la route de la suture Sagittale, & étant parvenue à l'Occipital, se divise en deux lames que l'on nomme le Plancher. Elle est beaucoup plus large vers cet endroit, que vers son principe.

b LE PLANCHER, dit la tente du Cervelet ou cloison transversale, est attaché aux bords des goutières des Sinus latéraux, creusés dans l'Os Occipital, & aux grands angles des Apophyses pierreu-

ses, jusqu'aux Apophyses Condiloïdes, il soutient le Cerveau & le sépare du Cervelet.

c L'OUVERTURE OVALE où est logé le Cervelet, & la moëlle allongée.

d LA SELLE SPHÉNOÏDE & l'extrémité de l'entonnoir dans la Glande pituitaire recouvert de la Dure-Mère.

e LA SORTIE DE LA CAROTIDE interne, vis-à-vis le trou Optique & la petite artère qui accompagne le nerf Optique.

f LE TROU par où entre le Tronc de la cinquième paire, qui se divise ensuite en trois branches.

g LE TROU AUDITIF qui est sur l'Apophyse pierreuse.

h LA PRINCIPALE artère de la Dure-Mère, ses ramifications dans la fosse moyenne du Sphénoïde, & sur la tente.

i UNE PARTIE de la distribution de l'artère qui entre par le trou qui est derrière l'Apophyse Mastoïde pour se distribuer sur la tente.

l LE TROU qui est derrière l'Apophyse, & l'entrée de son artère.

m ARTE'KE qui vient de la vertébrale pour se distribuer à la faux. Les rameaux de la faux & ceux de la tente communiquent ensemble.

n ARTE'RES qui sortent à côté du Cristagally pour se distribuer le long de la partie antérieure de la faux, elles viennent par les trous Orbitaires internes au travers de l'Os Ethmoïde, & sont la plupart des rameaux de ceux que l'on a vus dans les fosses térieures de la base du Crane.

o L'APOPHYSE ZIGOMATIQUE.

p L'APOPHYSE MASTOÏDE.

q LA MACHOIRE supérieure.

r LA FOSSE ORBITAIRE.

FIGURE IV.

Cette Figure que nous avons dit appartenir à la Planche précédente, est pour représenter quelques artères qu'il restoit à voir dans celles qui sont produites de la Carotide externe.

On observera que nous n'oublions rien de ce qui peut concourir à une parfaite intelligence de ce que nous voulons représenter; & si nous n'avons pas détaillé davantage la base du Crane en ouvrant la fosse antérieure pour découvrir quelque chose de l'Orbite, & partagé la calotte en Pie & Dure-Mère, c'est pour ne pas embarrasser la démonstration, ayant des endroits plus convenables à placer ces parties, comme l'on verra dans la suite.

s COUPE DE LA CAROTIDE externe.

t TROISIEME RAMEAU de la septième branche de l'artère Carotide qui passe derrière l'Oreille, & qui en passant lui fournit plusieurs petits Vaisseaux.

u PETIT RAMEAU qui entre dans les sinuosités de l'Apophyse Mastoïde.

x RAMEAU qui perce le Cartilage pour se distribuer dans la conque. Voyez les Figures de la première Planche.



Fig. I

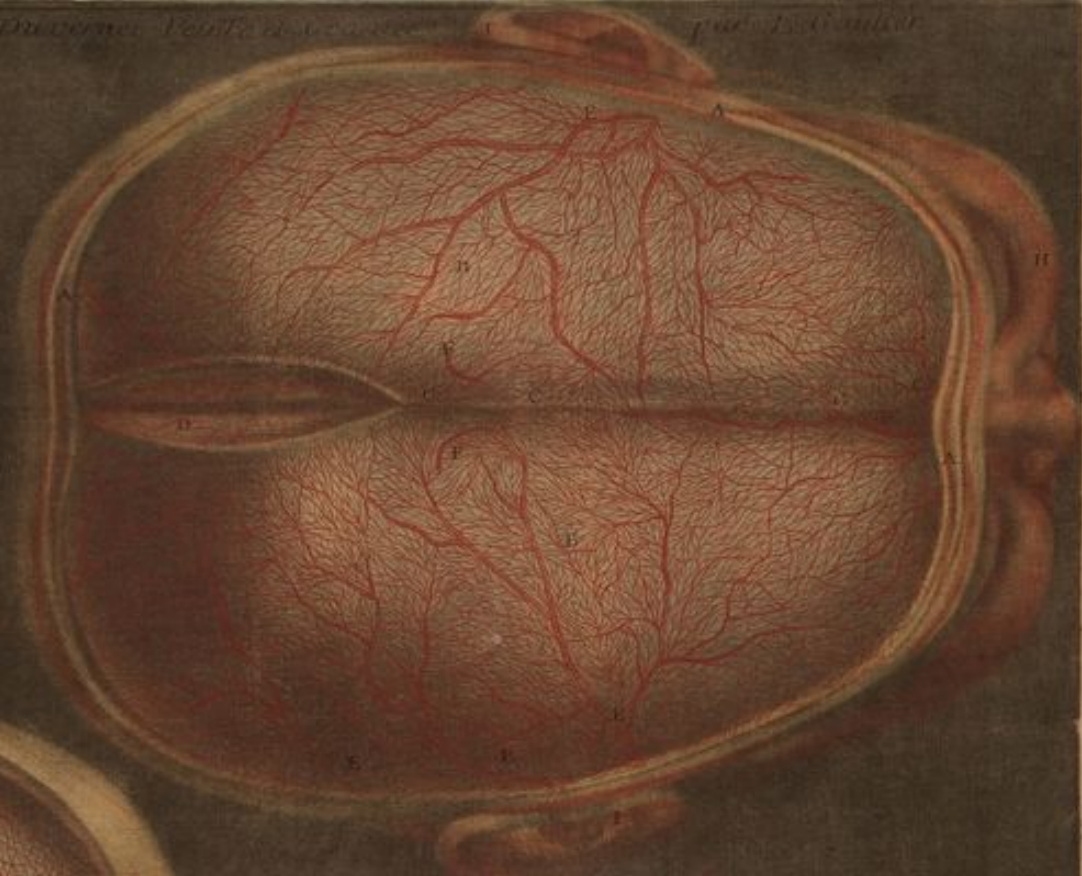

Fig. III

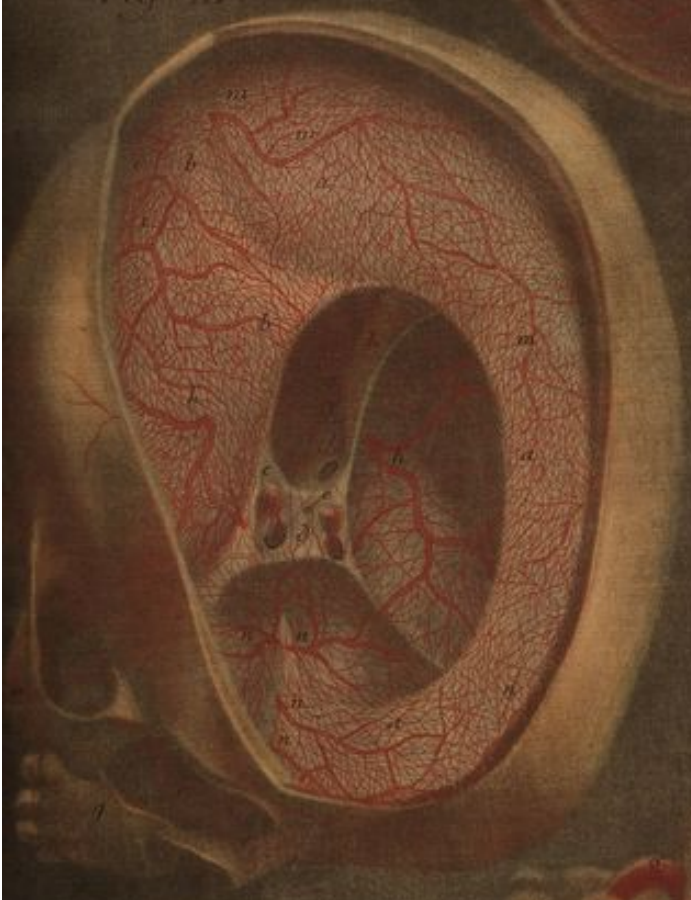
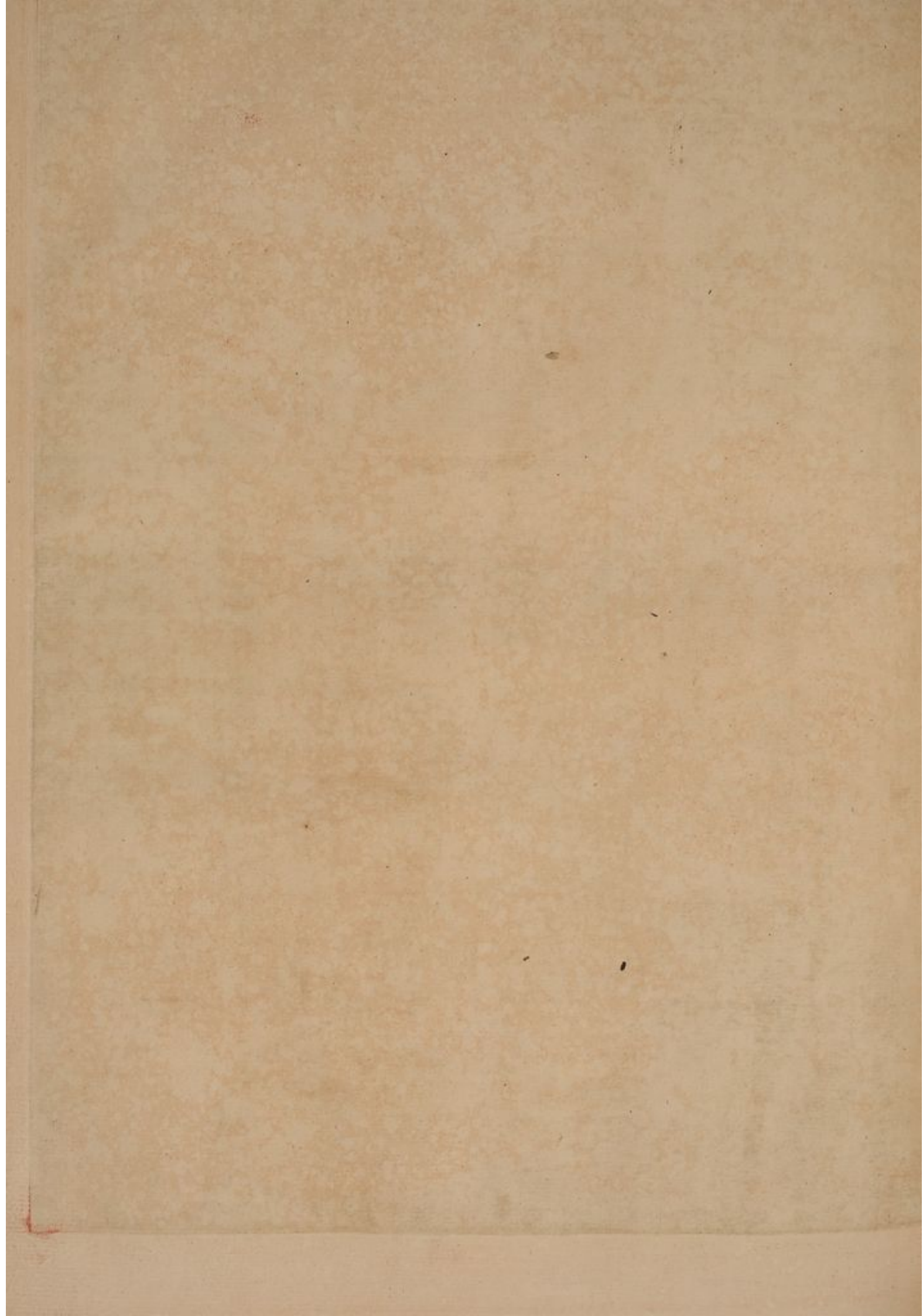

Fig. IV



Fig. II





QUATRIÈME PLANCHE.

NOUS devons avertir nos Lecteurs que nous nous sommes plus attachés à circonscrire distinctement chaque partie, qu'à désigner par des caractères les limites de chacune de ces Parties, pour ne point ôter aux Figures leur netteté.

On a représenté une partie de la Coupe Verticale de la Tête & du Col, divisés en deux parties symétriques de la partie antérieure à la postérieure, de manière cependant que les parties moyennes & communes à chacune de ces coupes, sont conservées dans celle qu'on a représenté: telles sont la Faulx, la Cloison des Narines, celles des Sinus Frontaux & des Sphénoïdaux, le Septum Lucidum qui y sont dans leur situation naturelle. On y voit aussi une coupe du Corps Calleux, la moitié du troisième & du quatrième Ventricule du Cerveau, les couches des Nerfs Optiques, la Glande Pinéale, les Natés & les Testes, une coupe du Cervelet, la Protubérance annulaire, l'Eminence orbiculaire de ce côté, la tige Pituitaire, les parties antérieures de la Voûte à trois piliers, la Commissure des Lobes antérieurs du Cerveau, le Nerf Optique, les Artères & les Veines qui se distribuent dans ces Parties, la moitié de toute la Cavité de la Bouche, du Larynx, de l'Œsophage, des Vertèbres du Col, &c.

- A. B. C. D. &c. N. LE CONTOUR de la Figure.
 COUPE des Tégumens, de la peau & de la graisse.
- A. B. LE NEZ.
 A. L'EXTREMITÉ du NEZ.
 B. LA RACINE.
 C. LE FRONT.
- C. D. E. F. G. LA PARTIE de la Tête couverte de cheveux.
 D. LE SOMMET de la Tête.
 E. LA PARTIE postérieure ou l'Occiput.
 F. G. H. LA PARTIE moyenne & postérieure du Col.
 F. G. LA FOSSETTE postérieure du Col.
 I. J. LA PARTIE moyenne & antérieure du Col.
 I. LA PARTIE inférieure où s'observe la Fourchette.
 J. LA PARTIE du Col où s'observe le Larynx qu'on appelle vulgairement *la Pomme d'Adam*.
- J. K. LE MENTON.
 K. L. LA LEVRE inférieure.
 M. N. LA LEVRE supérieure.
- N. A. LA SOUS-CLOISON ou la partie inférieure de la portion antérieure de la Cloison des Narines.
 O. P. &c. a. b. &c. q. COUPE de tous les Os dans chacun desquels on doit observer le contour qui est d'un tissu serré & forme l'écorce des Os, & le dedans qui est d'un tissu moins serré & se nomme *substance spongieuse*, & *diaplé* dans les Os du Crâne.
 O. COUPE de la partie supérieure du Sternum.
 P. Q. COUPE des Vertèbres du Col & de la première du Dos.
- P. COUPE du Corps de chaque Vertèbre du Col & de la première du Dos.
 Q. COUPE des Apophyses épineuses.
 R. L'APOPHYSE Odontoïde de la deuxième Vertèbre, au moyen de laquelle la première tourne sur la seconde, comme les pentures d'une porte sur leur gond.
- S. T. U. V. W. X. COUPE de l'Os Occipital.
 S. T. PORTION du Trou Occipital par lequel la Moëlle allongée se plonge dans le Canal des Vertèbres, sous le nom de Moëlle épinière.
 T. U. COUPE de l'Apophyse cuneiforme.
 U. PARTIE de cette Apophyse engraînée dans l'Os Sphénoïde.
- V. LA TUBÉROSITÉ interne, moyenne & antérieure de l'Occipital.
 W. LA TUBÉROSITÉ externe, moyenne & postérieure de ce même Os.
 X. PARTIE de cet Os engraînée dans l'Os Occipital.
 Y. X. LE PARIÉTAL.
 Y. LA PARTIE de cet Os engraînée avec le Coronale.
 Y. Z. a. b. LE CORONAL.
 Z. LA PETITE lame osseuse de cet Os qui sépare les Sinus frontaux, représentée couverte de la membrane pituitaire à travers laquelle se voyent les vaisseaux qui l'arrosent.
- a. PARTIE de cet Os engraînée dans l'Os du Nez.
 b. PARTIE de cet Os engraînée dans l'Os Ethmoïde.
 c. COUPE des Os du Nez, & de l'Os Ethmoïde.
 d. e. L'OS ETHMOÏDE.
 d. L'APOPHYSE *Crista Galli* de cet Os.
 e. PARTIE de cet Os engraînée dans l'Os Sphénoïde.
 f. g. h. l. L'OS SPHÉNOÏDE.
 f. LA LAME osseuse de l'Os Sphénoïde qui sépare les Sinus Sphénoïdaux, représentée couverte de la membrane pituitaire, à travers laquelle se voyent les vaisseaux qui se distribuent à cette membrane.
- g. &c. LA FOSSÉ pituitaire.
 h. PARTIE de l'Os Sphénoïde engraînée dans l'Apophyse cuneiforme de l'Os Occipital.
 i. COUPE de la Crête de l'Os Sphénoïde.
 j. PETITE rainure entre cette Crête & la Cloison.
 k. l. m. n. o. COUPE de la Machoire supérieure.
 k. COUPE de la portion horizontale des Os du palais, qui forme la paroi inférieure des Narines.
 l. m. COUPE de la portion des Os maxillaires, qui forme la paroi inférieure des Narines.
 l. PORTION de cet Os engraînée avec l'Os du palais.
 m. COUPE de l'Alvéole qui reçoit une des dents incisives.
 n. o. COUPE de cette dent incisive.
 n. LA RACINE dans laquelle se voit la cavité qui reçoit les Vaisseaux dentaires.
 o. LA CROISSONNE ou la partie de la dent hors l'Alvéole.
 m. p. COUPE de la Machoire inférieure.
 p. EMINENCE postérieure interne & moyenne à laquelle s'attachent différens Muscles.
 q. COUPE de l'Os hyoïde.
 r. &c. u. w. COUPE du Larynx & de la trachée artère, dont la face interne est couverte de sa membrane.
 r. COUPE de l'épiglotte dont on voit la moitié.
 s. t. u. LE CARTILAGE Thyroïde.
 f. COUPE de ce Cartilage.
 t. LE LIGAMENT qui unit ce Cartilage au Cartilage Cricôïde.
 u. LA FACE interne de ce Cartilage.
- v. COUPE du Cartilage Cricôïde.
 w. COUPE des Cartilages Cartilagineux de la trachée artère.
- x. x. LES INTERVALLES de ces Cerceaux remplis par des membranes qui les unissent les uns aux autres.
 y. COUPE des Cartilages qui unissent les corps des Vertèbres les uns avec les autres.
 z. LES LIGAMENS qui unissent la première & la seconde Vertèbre à l'Occipital.
- &c. LIGAMENT qui unit la première Vertèbre à la seconde.
 a. b. c. &c. k. l. LA DURE-MÈRE.
 a. LA PARTIE de la Dure-Mère qui tapisse le canal formé par les Vertèbres.
 b. LA PETITE Faulx du Cervelet.
 c. d. e. LE SINUS droit de la tente, ou le quatrième Sinus.
 c. L'EMBOUCHURE de ce Sinus dans le Sinus latéral droit.
 d. LES BRIDES de ce Sinus.
 e. L'EMBOUCHURE de la veine de Galien dans ce Sinus.
 f. g. h. j. LE SINUS longitudinal supérieur.
 f. LES BRIDES de ce Sinus.
 g. L'EMBOUCHURE de ce Sinus dans le Sinus latéral droit.
 h. LES ORIFICES des veines du Cerveau qui se voident dans ce Sinus.
 j. L'ANGLE que la Paroi supérieure de ce Sinus forme avec la Paroi latérale droite.
- i. k. LE SINUS longitudinal inférieur.
 k. L'EXTREMITÉ de ce Sinus par laquelle il s'ouvre dans le Sinus droit.
 d. f. i. k. d. e. LA FAULX sur laquelle on observe la différente direction des Fibres qui la composent, & une partie des vaisseaux qui s'y distribuent.
 d. k. EXTREMITÉ postérieure de la Faulx unie à la partie moyenne de la tente du Cervelet.
 d. e. EXTREMITÉ antérieure de la Faulx attachée à l'Apophyse *Crista Galli* de l'Os Ethmoïde.
- l. l. o. z. UNE PARTIE de la Face interne de l'hémisphère droit du Cerveau.
 l. l. LES CIRCONVOLUTIONS de cette Face qui s'observent au-dessous de la faulx lesquelles sont couvertes de la pie-mère & des vaisseaux qui s'y distribuent.
- m. LE CORPS CALLEUX coupé verticalement dans sa partie moyenne, un peu plus à gauche qu'à droite, pour conserver.
- n. a. LE SEPTUM Lucidum.
 n. SA PAROI droite.
 n. SA PAROI gauche coupée pour découvrir la Paroi droite. Ces deux Parois séparées naturellement, laissent entre elles un espace qui est quelquefois rempli d'eau.
- p. COUPE de la colonne médullaire qui s'étend de part & d'autre dans les lobes antérieurs du Cerveau.
- q. r. LA PARTIE antérieure de la voûte à trois piliers, qui se couche sous le corps Calleux.
 q. LA COLONNE droite.
 r. LA COLONNE gauche coupée pour découvrir la colonne droite. Ces deux colonnes sont situées derrière la colonne p. comme on le voit en g.
- s. t. u. v. x. COUPE du troisième ventricule du Cerveau.
 j. t. LA FACE interne de la couche du nerf optique du côté droit.
 t. LA PETITE bande Modulaire qui unit la glande pinéale à cette couche.
 u. L'ENTONNOIR.
 v. L'EMINENCE orbiculaire qui s'observe à la partie antérieure & supérieure des Cuisses du Cerveau.
- v. v. COUPE de l'union des Nerfs optiques.
 w. COUPE de la Paroi antérieure du troisième ventricule.
 w. z. COUPE de la Paroi postérieure du troisième ventricule.
- x. LA TIGE pituitaire, qui du troisième ventricule aboutit à la glande pituitaire.
 y. LA GLANDE pituitaire.
 z. CONCORDS des fibres médullaires du Cerveau appelé les *Cuisses*, ou les *Péduncules* du Cerveau qui forment la protubérance annulaire.
- o. EN DROIT où ces péduncules sont croisés par ceux du Cervelet.
 1. LA GLANDE pinéale tirée de côté.
 2. LES NATÉS.
 3. LES TESTES.
 4. 5. 1. COUPE de la Paroi supérieure du quatrième ventricule.
 5. 6. 6. COUPE Verticale du Cervelet, dans laquelle on voit la partie blanche ou la substance médullaire tellement disposée par rapport à une autre partie grise, & la substance cendrée ou *Corticale*, qui l'environne, qu'elle représente une feuille d'arbre. C'est à ce qu'on appelle *l'Arbre de vie*.
7. LA PARTIE inférieure de la portion droite du Cervelet où se voyent ses circonvolutions.
 8. 9. 10. 11. 12. COUPE de la Moëlle allongée.
8. COUPE de cette Moëlle qui se prolonge dans le Canal de l'épine sous le nom de Moëlle épinière.
 9. CONVEXITÉ formée par les corps Pyramidaux antérieurs.
 10. COUPE de la Protubérance annulaire, dans laquelle se voyent les Fibres longitudinales des péduncules du Cervelet croisés par les transverse des péduncules du Cervelet.
 11. 12. COUPE du quatrième ventricule.
 11. COUPE du petit Conduit, qui du troisième ventricule aboutit au quatrième.
 12. LES PETITS FILS Médullaires qui s'observent dans le quatrième ventricule.
 13. 14. 15. L'ARTÈRE BASILAIRE.
 13. COUPE de l'Artère Vertébrale gauche, qui concourt avec la droite, pour former la Basilaire.
 14. EN DROIT où l'Artère Basilaire se divise en deux branches, lesquelles se subdivisent & se distribuent au Cerveau & au Cervelet.
 15. LA TROISIÈME paire de Nerfs.
 16. 17. 18. 19. BRANCHE de la Carotide interne qui se distribue à la face interne de l'hémisphère droit du Cerveau.
 17. 18. RAMEAUX de cette branche qui se distribuent aux lobes antérieurs du Cerveau.
 19. RAMEAU de cet artère qui se porte un peu au-dessus & le long du corps Calleux, & se distribue par plusieurs Rameaux au lobe moyen & au lobe postérieur du Cerveau.
 20. LE PLEXUS Choroïde situé sur les couches des Nerfs optiques, formé par l'entrelacement de plusieurs petites artères & de petites veines qui se réunissent dans
21. LA VEINE de Galien qui s'ouvre dans le Sinus droit.
 22. 23. LE NERF SPINAL formé par plusieurs filets qui se détachent des parties latérales de la Moëlle épinière, & par d'autres
 24. 25. 26. LES NERFS Vertébraux formés par des filets
 24. QUI se détachent des parties antérieures de la Moëlle épinière, & par d'autres
 25. QUI se détachent de la partie postérieure de la Moëlle épinière, & qui concourent pour former
 26. LE CORDON de chacun de ces Nerfs.
 27. COUPE des Ligamens qui remplissent les intervalles qui laissent les Vertèbres entre elles, depuis leur Corps jusqu'à leurs Apophyses épineuses.
 28. LE MUSCLE petit droit postérieur de la Tête,
 29. LE GRAND droit postérieur de la Tête.
 30. LES INTER-ÉPINEUX.
 31. LES TRANSVERSAIRES ÉPINEUX.
 32. LE GRAND COMPLEXUS.
 33. LE SPLENIUS.
 34. LE TRAPEZE.
 35. 36. 37. 38. L'ŒSOPHAGE.
 35. COUPE de l'Œsophage.
 36. SA MEMBRANE externe.
 37. SA MEMBRANE interne.
 38. L'ŒSOPHAGE ouvert.
 39. 40. & 41. 42. COUPE du Pharynx ou du Gofier.
 39. COUPE des Muscles du Pharynx.
 40. COUPE du Muscle droit antérieur du Col.
 41. LES TUBERCULES Rougeâtres qui s'observent dans le fond du Gofier.
 42. L'ORIFICE de la trompe d'Eustache.
 43. LE VOÛLE du Palais.
 44. L'ORIFICE postérieur des Narines.
 45. LA LUETTE.
 46. LE MUSCLE de la Luette.
 47. LES GLANDES qui l'environnent.
 48. 49. LE PALAIS.
 48. & 51. LA CLOISON des Narines couverte de la membrane pituitaire, à travers laquelle se voyent les artères qui s'y distribuent, & laquelle est composée de
 48. LA LAME OSSEUSE de l'Os Ethmoïde.
 49. L'OS VOMER.
 50. LE CARTILAGE qui unit la Lame Osseuse de l'Os Ethmoïde avec le Voile.
 51. COUPE des Cartilages du Nez.
 52. PORTION membraneuse qui termine la Cloison des Narines.
 53. 54. LE PALAIS.
 54. LES RIDES qui s'observent à la partie antérieure du Palais.
 55. &c. 61. LES DENTS.
 55. &c. 58. LES DENTS molaires.
 59. LA DENT canine.
 60. 61. LES DENTS incisives.
 62. LA PAROI interne de la Bouche.
 63. LA COLONNE antérieure du Voile du Palais.
 64. LA COLONNE postérieure du Voile du Palais.
 65. L'AMYGDALÉ du côté droit.
 66. &c. 69. LA LANGUE.
 66. LES EMINENCES qui s'observent à la partie postérieure de la Langue.

- 67. LA RACINE de la langue
- 68. LE MUSCLE Génio-glossé qui s'étend de la racine de la Langue jusqu'à
- 69. SA POINTE.
- 70. LES GLANDES des Lèvres qui versent dans la Bouche par de petits conduits la salive qu'elles séparent.
- 71. COUPE des Muscles orbiculaires des Lèvres.
- 72. LE MUSCLE Génio-Hyoïdien.
- 73. PORTION du Muscle Digaltrique.
- 74. PORTION du Peaussier.
- 75. LE MUSCLE Sterno-Hyoïdien.
- 76. LE MUSCLE Sterno-Thyroïdien.

- 77. LA MEMBRANE Ligamenteuse qui unit l'Os Hyoïde q. au Cartilage Thyroïde.
- 78. LA GRAISSE qui se rencontre entre l'Os Hyoïde q. & l'Épiglotte r.
- 79. LA MEMBRANE qui unit l'Épiglotte au Cartilage Thyroïde & au Cartilage Arythénoïde.
- 80. ENDROIT où cette Membrane se distingue de l'Épiglotte.
- 81. LEVRE supérieure du Ventricle droit du Larynx.
- 82. EXTREMITÉ du Cartilage Arythénoïde.
- 83. EXTREMITÉ inférieure de ce Cartilage articulée avec le Cartilage Cricoïde.

- 84. LE VENTRICULE droit du Larynx.
- 85. LA LEVRE inférieure de ce Ventricle à travers la membrane de laquelle se voyent quelques fillets transverseaux.
- 86. COUPE des Muscles Arythénoïdiens.
- 87. COUPE des Muscles Crico-Arythénoïdiens postérieurs.
- 88. COUPE de la Glande Thyroïde.
- 89. COUPE de la Crosse de l'Aorte.
- 90. COUPE de la Veine Sous-Clavière.
- 91. RAMEAUX qui viennent de la glande Thyroïde se vuider dans la Sous-Clavière.

T A B U L A Q U A R T A.

NOTUM si Lectoribus non majorem indistinibilem circumscribendas quasvisque partes, quam in illarum limites cavillarem esse assignandas operam dedisse, ne hinc Figuras sedentem carere, usque descriptionem earum partium quas facile secum figurarum intelligens describere omisit, ne nimiam faciendi moram tedium moverent.

Caput & collum ab anterioribus ad posteriora in duas partes æquales & similes scissa, intactis tamen partibus mediis & utrique sectioni communibus exhibet; ita ut in sectione postica illæ partes, nempe Falx Septem Lucidum, Septem Narium, sinuum Frontalium & Sphenoidæorum in situ naturali appareant, &c.

- A. B. C. D. &c. N. PERIPHERIAM figuræ scilicetque cænis & membrana adiposa indicat.
- A. B. NASUS.
- A. NASI extremitas.
- B. NASI RADIX.
- B. C. FRONS.
- C. D. &c. G. PARS CAPITIS capillus Talla seu Calvaria.
- D. VERTEX CAPITIS.
- E. PARS CAPITIS posterior seu Occiput.
- F. G. H. PARS MEDIA & posterior Collis.
- F. G. FOVEA POSTERIOR Collis.
- I. J. PARS MEDIA & anterior Collis.
- I. PARS INFERIOR Collis in quâ adit forax.
- J. PARS SUPERIOR Collis in quâ adit Larynx.
- J. K. MENTUM.
- K. L. LABRUM inferius.
- M. N. LABRUM superius.
- N. A. PARS INFERIOR portionis anterioris sibi-Narium.
- O. P. &c. Z. a. b. &c. Q. SECTIO omnium Ossium, in quibus tamque peripheria seu cortex compatiatur, area vero spongiosa appareat.
- O. SECTIO PARTIS superioris Sterni.
- P. Q. SECTIO Vertebrarum Collis septem & primæ Dorsæ.
- P. SECTIO Corporis l. vertebrarum.
- Q. SECTIO processuum spinosorum.
- R. PROCESSUS Odontoides secunda Vertebra, cuius optima Vertebra circa secundam vertitur.
- S. T. V. U. W. X. SECTIO Ossis Occipitalis.
- S. T. PARS FORAMINIS Occipitalis quâ Medulla oblongata 8 Canalem Vertebrarum sub nomine medullæ spinosæ subit.
- T. U. SECTIO processus cuneiformis.
- U. PARS hujus processus in Ossis cuneiformi indentata.
- V. PROCESSUS internus, medius & anterior Occipitalis.
- W. PROCESSUS internus, medius & posterior ejusdem Ossis.
- X. HUIUS OSSIS pars cum parietali indentata.
- X. Y. OS PARIETALE.
- Y. PARS hujus Ossis cum coronali indentata.
- Y. Z. a. b. CORONALE seu Os Frontis.
- Z. SEPTUM OSSEUM hujus Ossis Sinus frontales separans, nullam membrana pituitaria, vasisque ipsam irrigantibus nullam.
- a. PARS hujus Ossis cum Nasi Ossibus indentata.
- b. PARS hujus Ossis cum Ossis cribriformi indentata.
- c. SECTIO Ossium Nasi.
- d. e. OS CRIBROSUM.
- d. PROCESSUS Cristæ-Galli.
- e. PARS posterior Ossis cribriformi cum anteriori cuneiformi indentata.
- f. g. h. i. OS CUNEIFORME.
- f. SEPTUM hujus Ossis Ossium, Sinus Sphenoides separans, membrana pituitaria vasisque ipsam irrigantibus nullam.
- g. FOVEA pituitaria.
- h. OSSIS cuneiformis pars cum processu cuneiformi Occipitalis indentata.
- i. SECTIO Cristæ cuneiformis.
- j. RIMULA intra Cristam & septum ipsam facies.
- k. l. m. n. o. SECTIO Maxille inferioris.
- k. SECTIO portionis horizontalis Ossium palati, partem palati Ossis posteriorem conficiens.
- l. m. SECTIO partis Ossium maxillarium palatum Ossium anteriorem efficiens.
- l. HUIUS Ossis pars cum Ossis palati indentata.
- m. SECTIO Alveoli cui deus incisiva per Gomphos implantatur, & per gingivæ ipsi antecæ formatur.
- n. o. SECTIO hujusce Dentis.
- n. ISIVS RADIX in qua vasa dentalia excipientia conspicitur forax.
- o. ISIVS CORONA, seu pars extra Alveolum salivæ.
- m. p. SECTIO Maxille inferioris.
- p. PROCESSUS posterior, internus & rudis cui variis inseruntur Musculi.
- q. SECTIO Ossis hyalidis.
- r. &c. v. SECTIO Laryngis tracheæque vitriæ, quarum partis internam membrana propria obducit apparet.
- r. SECTIO epiglottidis, cuius pars media ab t. in 80. adit.
- s. t. u. CARTILAGO semi-formis.
- f. SECTIO hujus Cartilaginis.
- t. LIGAMENTUM hæc Cartilaginem cum Cartilagine annulari connectens.
- u. CARTILAGINE semi-formis partis internæ.
- w. SECTIO arcuum Cartilaginum tracheæ arteriæ.
- x. x. HORMÆ interalla membranis ipsas ad invicem unientibus repleta.
- y. SECTIO Cartilaginem corporis Vertebrarum ad invicem unientibus.
- z. LIGAMENTA primam & secundam Vertebram Occipitali alligantia.
- &c. LIGAMENTUM primam Vertebram secundam connectens.
- a. b. c. &c. k. l. DURA-MATER.
- a. a. DURA-MATER portio canalem Vertebrarum obducens.
- b. FALX Cerebelli.
- c. d. e. SINUS quartus.
- c. APERTUS in Sinu transverso dextra.
- d. HUIUS SINUS Appendices.
- e. ORIFICIUM vena Galeni in isto Sinu.
- f. g. h. j. SINUS longitudinalis superior.
- f. HUIUS SINUS Appendices.
- g. SINUS APERTUS in Sinu transverso dextra.
- h. ORIFICIA venarum cerebri in isto Sinu sese evacuantium.
- i. ANGULUS PARIETIS superioris cum inferiori laterali dextro concursu efficiens.
- i. k. SINUS longitudinalis inferior.
- k. IN SINU quarto apertus.
- d. f. i. k. d. c. FALX in qua varia directio fibrarum ipsam componens & quadam vasa ipsam irrigantium apparet.
- d. k. EXTREMITAS posterior Falcis supra tenoriam fidens.
- d. e. EXTREMITAS anterior Falcis processu cristæ galli adhaerens.
- l. l. &c. l. PARS superficialis interna hemisphæri dexteri cerebri.
- l. l. CIRCUMVOLUTIONES hujus superficialis l. infra Falcem apparentes piâ matre vasisque ipsam irrigantibus repleta.
- m. CORPUS CALLOSUM verticaliter in parte media tantisper ad sinistram scissum, ut servetur.
- n. a. SEPTUM Lucidum.
- n. PARIETES ipsius dexteri.
- o. PARIETES ipsius sinistri sicut ut dexteri apparet. Hi ambobus partes naturaliter separati interscipiunt spatium quandoque aquâ repletum.
- p. COLUMNA medullaris scissam utramque lobum anteriorem cerebri dispergens scissa.
- q. r. PARS anterior fornicis sese infra corpus callosum inflectentis.
- q. COLUMNA dextera.
- r. COLUMNA sinistram scissa ut apparet columna q. hæc ambobus columnis in parte columna p. posteriore ut apparet in q. sunt sitæ.
- s. t. u. v. x. SECTIO tertiæ ventriculi cerebri.
- f. i. SUPERFICIES interna thalami optici dexteri.
- i. FASCICULUS medullaris glandulam pinealem 1. parti posteriori thalami adnatis.
- n. INFUNDIBULUM.
- v. EMINENTIA articularis parti anteriori & superiori crurum medullariorum cerebri adiacens.
- v. v. SECTIO concursus nervorum opticorum.
- w. SECTIO partis anterioris ventriculi tertiæ.
- w. x. z. SECTIO partis posterioris ventriculi tertiæ.
- x. COLUMNA quæ ab infundibulo abit in glandulam pituitariam.
- y. GLANDULA pituitaria.
- z. UNIO fibrarum medullariorum cerebri cui nomen crura cerebri seu pedunculi cerebri, ad preteritiam annularem efficiendam concurrunt.
- &c. PARS istarum crurum cruribus cerebelli decussata.
- 1. GLANDULA pinealis lateraliter deducta.
- 2. NATES. 3. TESTES.
- 4. 5. 1. SECTIO partis superioris ventriculi quarti.
- 5. 6. 6. SECTIO Ponsis Cerebelli in quâ substantia medullaris in qua substantia corallina illam ambiente combinatur, ut ad fetus arboris cuneiformis figuram accedat, unde Arbor vitæ ipsam decominaturam figuram.
- 7. PARS INFERIOR portionis dextera cerebelli cui sese ipsius circumvolutions efficiunt.
- 8. 9. 10. 11. 12. MEDULLA oblongata.
- 8. HUIUS medullæ scissio sese in Canali vertebrarum sub nomine medullæ spinalis infundunt.
- 9. CONJECTAS corporum pyramidalium anteriorum.
- 10. SECTIO Preteritiam annularem seu ponsis varioli, in quâ fibra longitudinalis crurum cerebri & transversales crurum cerebelli mutuo sese decussant apparet.
- 11. 12. SECTIO ventriculi quarti.
- 11. SECTIO ductus angusti à Ventriculo tertio in quartum abeuntis, seu aquæ ductus sylvii.
- 12. FIBRILLÆ Medullares quæ in ventriculo quarto adijunt.
- 13. 14. 15. ARTERIA BASILARIS.
- 13. SECTIO Arteriæ Vertebralis sinistram cum dextra ad Basilarem efficiendam concurrunt.
- 14. LOCUS divisionis Arteriæ Basilaris unde crepit ad cerebros & cerebellum.
- 15. TERTIUM par nervorum cerebri.
- 16. 17. 18. RAMUS Carotidis interna internam hemisphæri dexteri partem irrigans.
- 16. 17. HUIUS RAMI in lobum anteriorem dispersi.
- 19. RAMUS hujus arteriæ supra corpus Callosum ad lobum medianum & posteriorem assergens.
- 20. PLEXUS Choroideus supra thalamum opticus situs, arteriarum venularumque inter tecus, quæ quidem venalis abeunt in
- 21. VENAM GALENI quæ in Sinu quarto evacuat.
- 22. 23. NERVUS SPINALIS fibræ in parte laterali medullæ spinalis excurrentibus efficiens.
- 23. ILLA filamenta à spinâ medullari separata.
- 24. 25. 26. NERVI Vertebrales procedentes ex concursu filamentorum.
- 24. EX PARTIBUS medullæ spinalis anterioribus tam
- 25. EX ANTERIORIBUS proceduntium, quæque
- 26. AD EFFORMANDUM quocumquequeque Vertebrates Nervorum uniantur.
- 27. SECTIO ligamentorum interalla inter vertebra ab ipsarum corpore ad processus spinosæ interjecta obducuntur, casque ad invicem obligantiam.
- 28. RECTUS MINOR posticus capitis.
- 29. RECTUS MAJOR posticus capitis.
- 30. INTRA SPINATI.
- 31. TRANSVERSI SPINATI COLLI.
- 32. COMPLEXUS MAJOR.
- 33. SPLENIUS.
- 34. CUCULLARIS.
- 35. 36. 37. 38. ESOPHAGUS.
- 35. ISIVS SECTIO.
- 36. MEMBRANA ipsius externa.
- 37. MEMBRANA ipsius interna.
- 38. ISIVS CAVITAS.
- 39. 40. 41. 42. SECTIO Pharyngis.
- 39. SECTIO Muscularum Pharyngis.
- 40. SECTIO Musculi dexteri anterioris Collis.
- 41. MONTICULI sub rubri in Pharyngis pariet posteriori apparentes, mucosæ emittentes.
- 42. ORIFICIUM saba Esophagici.
- 43. PELUM pendulum palati.
- 44. ORIFICIUM posterioris Narium.
- 45. UVULA.
- 46. UVULÆ Musculus.
- 47. GLANDULÆ uvulæ ambicent.
- 48. &c. 51. SEPTUM Narium membrana pituitaria vasisque ipsam irrigantibus obducit, quod quidem conjat ex
- 48. LAMINA OSSEA Ossis cribriformis.
- 49. FORÆ.
- 50. EX CARTILAGINE Laminæ cribriformis & vomer unientis.
- 51. SECTIO Cartilaginum Nasi.
- 52. PORTIO membranosa septum Narium perficiens.
- 53. 54. PALATUM.
- 54. RUGÆ quæ in ipsius parte anteriore observantur.
- 55. &c. 61. DENTES.
- 55. &c. 58. DENTES molares.
- 59. DENS CANINUS.
- 60. 61. DENTES INCISIVI.
- 62. PARIETES interni oris.
- 63. COLUMNA anterior veli penduli palati.
- 64. COLUMNA posterior ejusdem veli.
- 65. TONSILLA dextra.
- 66. &c. 69. SECTIO LINGUÆ.
- 66. MONTICULI ipsius parti posteriori adjacentes, mucosæ emittentes.
- 67. RADIX LINGUÆ.
- 68. MUSCULUS genio glossus sese à radice ad apicem linguæ extendens.
- 69. APEX LINGUÆ.
- 70. GLANDULÆ labiales per anulum angustum & brevem in ore salivam effluentis.
- 71. SECTIO Orbicularis labiorum.
- 72. MUSCULUS Genio-Hyoïdeus.
- 73. PORTIO Diaphragmatis.
- 74. PORTIO Pleuræ Atyoidis.
- 75. MUSCULUS Sterno-Hyoïdeus.
- 76. MUSCULUS Sterno-Thyroïdeus.
- 77. MEMBRANA ligamentosa Os Hyoïdeus cum Cartilagine Thyroïdeæ circumligans.
- 78. APEX intra Os Hyoïdeus & Epiglottidem interiacens.
- 79. &c. 82. MEMBRANA Epiglottidem Cartilaginis Thyroïdeæ & Arythénoïdeæ circumligans.
- 80. MEMBRANA ipsa inter epiglottidem & Thyroïdeam Cartilaginem interjola.
- 81. LABRUM superius ventriculi dexteri Laryngis.
- 82. EXTREMITAS Cartilaginis Arythénoïdeæ.
- 83. EXTREMITAS inferior Cartilaginis hujus cum Cricoïdeâ articulata.
- 84. VENTRICULUS dexteri Laryngis.
- 85. LABRUM inferius hujusce ventriculi in qua filamenta quadam transverseata apparet.
- 86. SECTIO Muscularum Arythénoïdearum.
- 87. SECTIO Muscularum Crico-Arythénoïdearum posteriorum.
- 88. SECTIO glandulæ Thyroïdeæ.
- 89. SECTIO arcus aortæ.
- 90. SECTIO Vena subclaviæ.
- 91. RAMUS à glandulæ Thyroïdeæ in subclaviam migrans.





CINQUIÈME PLANCHE.

FIGURE PREMIERE.

RÉPRÉSENTE une coupe horizontale de la Tête ouverte à angle droit à peu près, & dans laquelle, pour ne pas multiplier les Figures, on a conservé d'un côté des éminences qu'on a enlevées de l'autre pour faire sentir ce qui étoit au-dessous.

Dans la partie inférieure de cette coupe se voyent en situation, une grande partie des cornes de Belliers, des ventricules latéraux, du troisième ventricule, les corps cannelés, les couches des nerfs optiques, une partie du Plexus Choroïde, les Nates, les Bandes Médullaires sur lesquelles la glande pinéale est placée, &c.

Dans la partie supérieure de cette coupe, qu'on doit imaginer renversée sur l'inférieure & la couvrir, pour se figurer les parties en situation, se voyent la voute à trois piliers, la Face inférieure du corps Calleux, la Lyre, &c.

- A. A. B. B. COUPE des Tégumens.
- C. D. E. COUPE des Os du Crane dans laquelle on doit observer la différente épaisseur de ces Os, leur diploë & leurs Tables qui intérieurement & extérieurement environnent le diploë.
- C. COUPE de l'Épine du Coronale.
- D. COUPE de la partie supérieure des grandes ailes de l'Os Sphénoïde.
- E. COUPE de la partie supérieure de la Tubérosité tant interne qu'externe de l'Occipital.
- F. G. H. I. K. COUPE de la Dure-Mère.
- F. F. COUPE de la partie antérieure & inférieure de la Faulx représentée Planch. 4. f. g. i. j.
- H. I. COUPE de la partie postérieure inférieure de la Faulx.
- I. L'OUVERTURE du Sinus longitudinal supérieure coupée. Voyez ce Sinus Planch. 4. f. g. j.
- L. M. N. O. COUPE des deux Hémisphères du Cerveau jusqu'aux Ventricules latéraux.
- L. M. N. COUPE de la substance corticale, par laquelle on voit comment cette substance épaisse de deux lignes environ enveloppe la substance médullaire O, & comme elle est elle-même environnée de la pie-mère & des vaisseaux sanguins qui s'y distribuent.
- L. L. L'INTERVALLE des deux lobes postérieurs du Cerveau dans lequel la Faulx est reçue.
- M. M. L'INTERVALLE des deux lobes antérieurs du Cerveau dans lequel la Faulx est reçue.
- N. N. COUPE de la Fissure de Sylvius.
- O. O. COUPE de la substance médullaire qu'on voit parsemée d'un grand nombre de petits points rouges qui sont des gouttes de sang qui s'écoulent par la coupe des vaisseaux qui la traversent.
- P. Q. &c. Y. LES PAROIS inférieures des Ventricules latéraux.
- P. Q. T. LA PAROI inférieure du Sinus postérieur des Ventricules sur les parties latérales duquel se voit l'éminence pyramidale P. Q. dont la partie postérieure P. se termine en pointe, & la partie antérieure Q. est arrondie & fait angle avec les cornes de Bellier Q. R.
- Q. R. S. T. U. V. W. LA PAROI inférieure du Sinus antérieur des Ventricules, dans lequel se voyent
- Q. R. LES CORNES DE BELLIER, ou les cornes d'Ammon, ou les pieds de Cheval Marin, ou le Fer à foye en symple.
- Q. COUPE de l'extrémité postérieure de ces Cornes continues au bord postérieur i. i. k. du corps Calleux, dans la coupe opposée.
- R. EXTREMITÉ antérieure de ces cornes courbées en dedans en forme de spirale, & marquées de plusieurs petites élévations.
- S. LA PAROI inférieure de l'espace triangulaire qui se trouve entre l'éminence postérieure P. Q. & l'éminence antérieure Q. R.
- T. U. PORTION postérieure & inférieure des bandes médullaires l. l. dans la coupe opposée, qui bordent les cornes de Bellier.
- T. COUPE de ces bandes qui répond à la coupe i. dans la partie supérieure de la figure.
- U. L'EXTREMITÉ antérieure de ces bandes où se voit l'extrémité du Plexus Choroïde qu'on a coupé pour découvrir les cornes de Bellier sur lesquelles il est placé.
- V. PARTIE du Cerveau qui s'observe entre les bandes médullaires & le bord latéral externe W. des couches des Nerfs Optiques, laquelle est couverte de la pie-mère garnie des vaisseaux qu'elle soutient.
- W. FENTE qui se trouve entre cette partie du Cerveau V. & le bord postérieur inférieur latéral externe des Couches des Nerfs Optiques, par laquelle différentes petites artérioles s'élèvent dans le Sinus antérieur, & forment le Plexus Choroïde.
- X. Y. LA PAROI inférieure des ventricules latéraux, ou des ventricules supérieurs.
- X. LE CORPS CANNÉLÉ gauche, de couleur cendrée, dont g. représente la coupe à droite, & m. i. la coupe opposée.
- Y. COUCHE DU NERF OPTIQUE droit, couverte de substance médullaire, tapissée du Plexus Choroïde qui

s'insinue, comme on peut le sentir en T. dans les Sinus antérieurs des ventricules latéraux situés immédiatement au-dessous de cette couche, pour couvrir les cornes de Bellier. On voit en h. la coupe de la couche opposée.

- Z. LA FACE latérale interne de cette couche représentée en s. planch. 4. & qui dans l'état naturel touche la même Face de la couche opposée t. à laquelle elle est quelquefois collée, de manière que la partie supérieure de ces couches ainsi approchées laisse voir une fente dont l'extrémité antérieure plus évasée s'appelle *antra*, & la postérieure de même se nomme *ansu*. Le Plexus Choroïde couvre donc ces couches de la partie antérieure à la postérieure, de façon que les veines qui rapportent le sang de ce Plexus sont situées sur la fente, & se terminent postérieurement par un seul tronç a. b. dans le Sinus droit. Voyez cette veine Planch. 4. 21. e. l'espace qui se trouve entre les deux couches des Nerfs Optiques s'appelle *le troisième ventricule*.
- a. b. LA VEINE de Galien.
- b. LES NATES par-dessus lesquels la veine de Galien aboutit dans le Sinus droit.
- c. LES BANDES médullaires, ou la commissure postérieure du Cerveau sur laquelle la Glande pinéale est placée.
- d. d. COUPE antérieure des colonnes médullaires situées sous le corps Calleux, comme on le voit en l. i. dans la coupe opposée & en g. r. r. planch. 4.
- e. COUPE de la commissure antérieure du Cerveau placée à la partie antérieure inférieure des bandes médullaires & des couches des Nerfs Optiques. Cette colonne médullaire s'étend de part & d'autre, comme on le voit en g. & supérieurement en m. dans les corps Cannelés de la substance médullaire desquels elle paroît être la réunion.
- f. e. COUPE du Septum Lucidum duquel on voit supérieurement la coupe en m. p. q. Voyez cette cloison Planch. 4. à la lettre n. o.
- g. COUPE du corps Cannelé droit duquel on voit la coupe opposée supérieurement en r.
- h. COUPE de la couche du Nerf Optique droit de laquelle on voit supérieurement la coupe opposée en s.
- i. k. l. m. n. o. UNE PARTIE de la Paroi supérieure des ventricules latéraux, formée par la face inférieure du corps Calleux.
- i. k. l. ESPACE triangulaire circonscrit par
- i. i. k. LA PARTIE inférieure du bord postérieur du corps Calleux.
- i. i. COUPE des parties latérales de ce bord & des bandes médullaires continues aux cornes de Bellier desquelles on voit la coupe opposée en Q.
- k. LES LIGNES transversales qui s'observent sur ce bord.
- l. l. COUPE antérieure des bandes médullaires qui répond au-dessous à la coupe d. d. Ces bandes presque unies en devant, sont écartées l'une de l'autre en arrière & collées à la face inférieure du corps Calleux qui forme une espèce de voute nommée *voute à trois piliers*. L'union antérieure des deux colonnes forme donc le *pilier antérieur*, & chacune d'elles l. l. prend le nom de *pilier postérieur*.
- m. COUPE de la commissure antérieure du Cerveau. Voyez au-dessus l'opposé en o.
- n. LIGNES MÉDULLAIRES qui traversent l'aire du triangle qui à cause de cette forme se nomme *la Lyre*.
- o. o. LA FACE inférieure du corps Calleux du côté gauche, laquelle couvre les éminences X. & Y. & dans laquelle on doit observer les filets & les veines qui la traversent. Cette face, au reste, est couverte de substance médullaire.
- p. q. COUPE du Septum Lucidum qui répond à la coupe inférieure e. f.
- q. BORD antérieur du corps Calleux.
- r. COUPE du corps Cannelé droit qui répond à l'inférieur g.
- s. COUPE de la couche Optique droite qui répond à l'inférieure h.
- t. FACE LATÉRALE interne de la couche Optique droite qui répond à la face interne Z. de la couche gauche.
- u. v. w. PAROIS supérieures des Sinus des ventricules.
- u. PAROI supérieure de l'espace triangulaire inférieur s.
- v. PAROI supérieure du Sinus postérieur des ventricules.
- w. PAROI supérieure du Sinus antérieur des ventricules.

FIGURE II.

On a représenté dans cette Figure, au moyen de différentes coupes pratiquées dans la face, la partie antérieure du Cerveau, le système des conduits des larmes, les parties qui servent à déterminer la situation naturelle de ces conduits; le canal de la Bouche visé en devant, le Sinus maxillaire droit ouvert antérieurement, &c.

a. b. c. d. e. f. g. &c. COUPE de la moitié droite de la

- Face.
- a. L'ANGLE gauche des Lèvres.
- a. b. LA MOITIÉ de la Lèvre supérieure droite.
- b. c. COUPE de cette Lèvre.
- c. d. LE BORD inférieur de la Narine gauche.
- d. e. COUPE DU NEZ le long de sa partie moyenne.
- d. LE BOUT du NEZ.
- e. LA RACINE.
- f. f. COUPE horizontale de la partie antérieure des Os du crane au-dessus de fourcils rencontrée par
- f. f. g. UNE autre coupe verticale des Os du crane le long de la future Coronale, au moyen de laquelle on a enlevé les Os pour découvrir antérieurement le Cerveau.
- b. b. COUPE des Tégumens des parties latérales de la Face.
- i. k. l. COUPE de la Cloison des Narines & de la membrane pituitaire qui la tapisse de part & d'autre. Voyez cette Cloison Planch. 4. n°. 48. 49. 50.
- i. COUPE de la lame Osseuse de l'Os Ethmoïde.
- k. COUPE du Cartilage qui unit cette lame avec le Vomer.
- l. COUPE DU VOMER.
- m. m. COUPE Verticale antérieure de l'Os maxillaire droit au gauche, vis-à-vis la troisième dent molaire de chaque côté.
- n. COUPE du Coronale pour découvrir
- * * LE SINUS FRONTAL droit.
- o. COUPE du Cornet inférieur droit du Nez, jusqu'à la partie de ce Cornet qui environne le conduit des larmes.
- p. p. EXTREMITÉ antérieure des Cornets inférieurs de l'Os Ethmoïde.
- q. EXTREMITÉ antérieure du Cornet inférieur gauche du Nez, au moyen de laquelle on peut juger de la portion ôtée du Cornet droit a.
- r. PROFIL de la Face latérale interne des Cartilages du Nez qui peut faire juger de la distance qu'il y a du bout du Nez à la partie inférieure x. du conduit des larmes de chaque côté.
- t. PROFIL de la coupe de la portion Nazale de l'Os maxillaire gauche, de la partie antérieure à la postérieure, pour rencontrer la coupe m. m. de l'Os maxillaire droit.
- t. t. LES FOSSES NAsALES tapissées de la membrane pituitaire.
- u. LE SINUS maxillaire droit ouvert au moyen de la coupe de l'Os de ce côté & couvert de la membrane pituitaire qui le tapisse.
- v. w. x. LE SYSTEME des conduits des larmes.
- v. w. LE CONDUIT des larmes courbé en différents sens, qui par sa partie inférieure v. s'ouvre dans les Narines sous la partie antérieure s. de chaque Cornet inférieur du Nez.
- w. LA PARTIE supérieure dilatée de ce conduit à laquelle on donne le nom de *sa lacrymal*.
- w. x. x. LES DEUX petits Conduits ou les cornes de Limaçon qui s'ouvrent dans ce sac sans se rencontrer.
- x. x. LES ORIFICES de ces conduits sur la partie interne du bord de chaque paupière, nommés *points lacrymaux*.
- y. LA CARONCULE LACRYMALE située entre les cornes de Limaçon.
- z. L'ANNAU Cartilagineux par lequel passe
- 1. LE TENDON du grand Oblique de l'œil pour aller s'insérer, comme on le voit, au Globe de l'œil.
- 2. LA GLANDE LACRYMALE située à la partie supérieure de l'angle interne de l'œil.
- 3. 3. LES GRAISSES & le Tissu cellulaire qui environnent le Globe de l'œil.
- 4. LE CERVEAU vu antérieurement & à gauche, couvert de la dure-Mère à travers laquelle se voyent les vaisseaux qui s'y distribuent.
- 5. 5. 6. 6. LE CERVEAU vu antérieurement & à droite, couvert de la pie-Mère à travers laquelle se voyent les vaisseaux qu'elle soutient.
- 5. 5. L'EMBOUCHURE des Veines qui rapportent le sang de la partie antérieure du Cerveau dans la partie antérieure du Sinus longitudinal supérieur.
- 6. 6. LES CIRCONVOLUTIONS du Cerveau.
- 7. L'OS DE LA POMMETTE.
- 8. 8. LE MUSCLE Masseur.
- 9. 9. UNE PORTION du Buccinateur.
- 10. h. UNE PORTION du conduit de la Parotide.
- 10. L'ORIFICE de ce conduit dans la Bouche après avoir traversé le Buccinateur vis-à-vis la troisième dent molaire.
- 11. 11. 11. LES TROIS dernières dents molaires supérieures.
- 12. 12. LES DENTS MOLAIRES inférieures.
- 13. LA LANGUE.
- 14. 15. 16. 17. 18. LE PALAIS. Voyez Planch. 4. n°. 53. 54.
- 15. 16. 17. 18. LE VOILE du PALAIS.
- 16. LA LUETTE.
- 17. 18. LES COLONNES de ce Voile entre lesquelles la glande amygdale est placée. Voyez Planch. 4. n°. 63. 64.
- 17. LES COLONNES antérieures.
- 18. LES COLONNES postérieures.

Je me suis d'autant plus volontiers déterminé à joindre ici la Figure des conduits des Larmes qu'elle devient d'une grande utilité par rapport aux maladies auxquelles ces conduits sont sujets & aux opérations qui s'y pratiquent, surtout dans un temps où il paroît qu'on veuille faire revivre les injections par la partie inférieure v. de ces conduits dans le Nez. On les peut voir en x. y. Planch. 7. Fig. 3. & leur coupe en l. Planch. 8. Fig. 1. Je laisse à mon Lecteur à décider s'il est possible d'introduire une sonde courbée en arc de cercle dans ces conduits par la partie inférieure v, sans endommager ces parties. MM. Morgagni & Bianchi ont aussi donné des Figures de ces conduits. L'illustre Morgagni les a représentés hors de situation, & c'étoit son intention. M. Bianchi les a voulu représenter en situation, mais la Figure qu'il en a donné est extrêmement mauvaise, les parties y sont défigurées, & on ne peut en aucune façon juger de leur situation: c'est cependant à la situation qu'on doit principalement s'attacher dans les Figures.

T A B U L A Q U I N T A.

FIGURA PRIMA.

SECTIONEM capituli horizontalis ad angulum circiter re-
ctum aperiunt exhibet; in eaque ne nimis figurarum exorteret
numerus, calles, meningiales in una parte intacti, in alia verò
eversi sicut effertur, quòd pariter infra sua in conspectum veniant.
In hujus verò sectionis parte inferiori, pedum hippocampi,
ventriculorum lateralem, ventriculi tertii, Plexus Choroidei
pars, corpora striata, thalami optici, Nares, commissura
posterior cerebri apparent. Ad in parte illius sectionis
superiori, quam supra inferiorem delapsam sicut quisque ge-
neratim sub peritum suum representare praecepit, sicut plai-
loides, facies corporis Callosi inferior, &c. exhibent

- A. A. B. B. SECTIO Tegamentorum.
- C. D. E. SECTIO Ossium Cranii in qua diversa horumque Of-
sium crassities, substantia spongiosa, tabulae illam
tam exteriori tam interiori circumdantes observantur.
- C. SPINA Coronalis scilicet.
- D. PARTIS superioris alarum coniformis Ossis maxilla-
ria scilicet.
- E. PARTIS superioris Tuberculi tam interna tam exter-
na Occipitalis scilicet.
- F. G. H. I. K. DURA-MATRIS scilicet.
- F. F. PARTIS anterioris inferioris faciei scilicet.
- G. H. I. PARTIS posterioris inferioris faciei scilicet.
- L. SINUS longitudinalis superioris scilicet latus.
- L. M. N. O. HEMISPHERIORUM amborum cerebri usque
ad ventriculos laterales scilicet.
- L. M. N. SUBSTANTIA cerebri scilicet, quòd quomodo ista duo-
rum linearum circiter crassa substantiam medullarem
O. circumdat, quomodoque ipsa pia meningis vas
illam substantiam irrigandam pilla circumdata sit,
apparet.
- L. L. INTER duas lobos posteriores cerebri spatium, partem sal-
tem posteriorem admittens.
- M. M. INTERSTICIUM inter duas lobos anteriore cerebri saltem
anteriori recipientem.
- N. N. FISSURA Sylvii scilicet.
- O. O. SUBSTANTIA medullaris, punctis rubentibus seu peris
sanguineis quibus vasorum per ipsam migrationem se-
cularum huius emanantibus, pilla scilicet.
- P. Q. & C. Y. VENTRICULORUM lateralem pariete inferiori.
- P. Q. I. PARTIS inferioris Sinus posterioris dextri ventricula-
rum, in cuius parte laterali sicut effertur processus pyrami-
dalis P. Q. cuius pars posterior P. ab in apicem, pars
verò anterior Q. subtruncata & campalibus hippocam-
pi Q. R. angulum efficit.
- Q. R. S. T. U. V. W. PARTIS inferioris Sinus dextri antero-
ris ventricularum, in qua videtur ist
- Q. R. PREDER hippocampus seu bombiceus.
- Q. EXTREMITATIS posterioris pedum hippocamporum, mar-
ginis posterioris i. l. k. corporis Callosi in sectione
scilicet continetur, scilicet.
- R. HORMACE hippocamporum extremitas anterior admodum
fissa circumvoluta, variisque tuberculis striata.
- S. PARTIS inferioris spatii triangularis intra eminentiam pe-
stioris P. Q. & anteriorem Q. R.
- T. U. PARS posterior & inferior fasciarum medullarium l. i.
in sectione opposita, qua hippocampus intus obducunt.
- T. HARUM fasciarum, scilicet i. in parte superioris figura,
relativa scilicet.
- U. ILLARUM fasciarum extremitas anterior, in qua Plexus
Choroideus, qui detegitur hippocampi, scilicet ap-
paret.
- V. PARS cerebri inter fascias medullares & marginem late-
ralem externum W. thalamorum Opticorum obvia,
etiamque pia meningis vas istam cerebri partem ir-
rigandam pilla.
- W. RIMA quòd in Sinu anteriore è cranii basi ad Plexum
Choroideum ereptum arteriola.
- X. Y. VENTRICULORUM lateralem pariete inferiori.
- X. CORPUS striatum sinistram cineris coloris, cuiusque dex-
trosum g. & m. t. in superiori parte figura, sectionem
inducit.
- Y. THALAMUS Opticus dexter substantia medullari velis,
Plexoque Choroideo, in in I. percipi potest, in Sinu
anteriori lateralem ventriculorum immediate infra
thalamum situm descendens, quo hippocampus obducit.

- Z. h. sectionem thalami oppositi denotat.
- Z. FACIES huius thalami lateralis interna, quam s. Tab.
4. indicat, quae in statu naturali ita applicatur ea-
dem faciei thalami oppositi, cui quandoque adhaeret, ut
horumque thalamorum pars superior sic adunata, ri-
mam efficit cuius extremitas tam anterior tam posterior
amplata, vulva anterior, posterior verò anus denomina-
tur. Plexus Choroideus huius thalami ab anterioribus ad
posteriora ita obducit, ut vena Plexum illum efformans
sub illa rima confluat, utique tabe a. b. posterior in
Sinu dextro aperiantur. Hanc venam z. e. Tab.
4. demonstrat. Spacium verò thalami interseptum ven-
triculorum tertium denominatur.
- a. b. VENA GALENI.
- b. NATES supra quas vena Galeni in Sinu quantum abit.
- c. FASCIA medullaris seu commissura posterior cere-
bri in quam glandula pinealis incumbit.
- d. d. SECTIO anterior columnarum medullarium infra corpus
Callosi situm, ut in l. i. sectionis opposita & in
q. r. Tab. 4. videre est.
- e. SECTIO commissurae arteriarum cerebri pari anteriori in-
feriori fasciarum medullarium, thalamorumque opti-
corum. Ita. Hinc & illinc illa medullaris columna,
ut inferior in e. & superior in m. apparet, in corpo-
ribus striatis dispergitur.
- f. e. SEPTI LUCIDI, cuius superior scilicet in m. p. q. appa-
ret, scilicet inferior. Tab. 4. expansi n. o.
- g. CORPORIS striati dextri, cuius superior oppositam scilicet
v. indicat, scilicet.
- h. THALAMI Optici dextri, cuius superior opposita ab s.
exhibetur, scilicet.
- i. k. l. m. n. o. PARIETIS superioris ventricularum latera-
lium pars, quam inferiora corporis Callosi constituit.
- i. k. l. SPATIUM triangulare circumscriptum à
- i. l. k. PARTE inferiori marginis posterioris corporis Cal-
losi.
- i. l. SECTIO partium lateralem huiusce marginis, & fasci-
arum medullarium hippocampi pedibus continuarum,
quarumque sectionem oppositam Q. indicat.
- k. LINEA transversa in ista margine occurrentes.
- l. l. SECTIO anterior fasciarum medullarium scilicet d. d.
inferiori relativa. Fascia ista anterior adunata, poste-
rior verò ab interius detinetur, & pari inferiori corporis
Callosi adhaeret, ita ut corpus Callosum in ista parte
funicem tribus columnis fasciarum efformans, ista pars
sub nomine fornicis veniat, ipsaque crus anterior ab
istis fasciis anterioribus adunata, crura verò posteriora
l. i. ab istis detinentibus exergant.
- m. COMMISSURAE anterioris cerebri scilicet, e. inferioris scilicet
sectionem denotat.
- n. STRIAE medullares superficiem trianguli interfecantes,
unde platerium denominatur.
- o. o. CORPORIS Callosi pari inferiori, processu X. Y. obducens,
quaque fibra medullares, & per ipsam migrantes ve-
nae apparent.
- p. q. SECTIO Septi Lucidi, scilicet inferiori e. f. relativa.
- q. CORPORIS Callosi margo anterior.
- r. CORPORIS striati dextri, scilicet inferiori g. relativa
scilicet.
- s. THALAMI Optici dextri scilicet inferiori h. relativa
scilicet.
- t. THALAMI Optici dextri, faciei laterali interna Z. thala-
mi sinistri, relativa faciei laterali interna.
- u. v. W. SINUM ventriculorum lateralem pariete superioris.
- u. PARTIS superioris spatii triangularis inferioris S.
- v. PARTIS superioris Sinus posterioris ventricularum.
- w. PARTIS superioris Sinus anterioris istarum ventricularum.

FIGURA SECUNDA.

Ista Figura, mediantibus variis faciei sectionibus, partem
cerebri anteriorem, ductum lacrymalium genuinum si-
tum, cavitatem oris ab anterioribus ad posteriora, Sinum
maxillarem antrum apertum, &c. repraesentat.

- a. b. c. d. e. f. g. & C. PARTIS dextrae faciei scilicet.
- a. ANGULUS sinistri Labiorum.
- a. b. MEDIA pars labii superioris sinistri.
- b. c. HUIUSCE labii scilicet.

- c. d. MARCO Inferioris naris sinistra.
- d. e. SECTIO NASI in ipsius media parte.
- d. EXTREMITAS Nasi.
- e. RADIX Nasi.
- f. f. HORIZONTALIS scilicet partem anterioris Ossium cranii
supra super cilia, ab
- f. f. g. ALIA scilicet verticali Ossium cranii, iuxta partem
superiorem Coronalis posterioris intercepta, qua mediana,
Ossibus sublatis, cerebri anteriora conspiciuntur.
- g. CONCURSUS parietalium Ossium in fastigio supra.
- h. b. TEGUMENTORUM partium faciei lateralem scilicet.
- i. k. l. SEPTI Narium, membranaeque pinnularia illam line
& illinc vestibuli scilicet. Septum istud 48. 49. 50.
Tab. 4. indicat.
- i. SECTIO septi Ethmoidis.
- k. CARTILAGINEM istum septum cum vomer coadunatum
scilicet.
- l. SECTIO Ossis vomer.
- m. n. SECTIO verticalis anterior Ossis maxillaris dextri ad
sinistram praesens, iuxta tertium dentem molarem.
- n. CORONALIS Ossis scilicet, qua detegitur
- * SINUS FRONTALIS dextri.
- * OSSIS turbinati inferioris dextri Narium, usque ad lu-
jusce Ossis partem dextram lacrymalium ambiens,
scilicet.
- p. p. EXTREMITAS anterior Ossium turbinatarum superiorum.
- q. EXTREMITAS anterior Ossis spongiosi seu turbinati si-
nistri Narium, qua mediante pari dextri ablata gli-
mari potest.
- r. CARTILAGINEM Nasi faciei laterali interna, qua ab
extremitate Nasi ad partem inferiorem x. ductum
lacrymalium hinc ind. distans apparet.
- s. SECTIO partium Nasalis Ossis maxillaris sinistri,
à parte anteriori ad posteriorem, scilicet m. m. Ossis
maxillaris dextri incurvum.
- t. t. FOSSE Nasales membrana pinnularia obdula.
- u. ANTRUM Higueri dextrum, aperiunt scilicet Ossis ma-
xillaris dextri, membranaeque pinnularia vestibulum.
- v. w. x. DUCTUM lacrymarum systema.
- v. w. DUCTUS lacrymalis dexteri, diversifunde incurvum,
inferius v. in naris, sub parte anteriori o. Ossis tur-
binati, aperit.
- w. PARS huius ductus superior amplata, quamque saccum
lacrymalium denominant.
- w. x. DUCTUS minoris, seu coronae Limacum, in isto
sacco contentus.
- x. x. HORMACE ductum orificia in margine anteriori palpe-
brarum patens, punctaque lacrymalia dila.
- y. CARUNCULA LACRYMALIS inter istos ductus obvia.
- z. ANNULUS Cartilagineus quo
- 1. 1. TENDO Obliquus muscularis majoris oculi tendit ad globum.
- 2. 2. GLANDULA LACRYMALIS in parte superiori anguli
exterioris oculi sita.
- 3. 3. ADEPS & tela cellulosa globum ambiens.
- 4. 4. CEREBRI anteriora tela sinistram dura-meninge ar-
terioris in ipsius duplicatam afferentibus pilla.
- 5. 5. 6. 6. CEREBRI anteriora obdula dextrosum pia-Mere
vasi ab ipsa scilicet variegata.
- 5. 5. ORIFICIA venarum in Sinu longitudinalis parte an-
teriori aperiuntur.
- 6. 6. CIRCUMVOLUTIONES cerebri.
- 7. 7. OS MALUM.
- 8. 8. MUSCULUS Masseter.
- 9. 9. PORTIO Buccinatoris intra quam & masseterem adist
adept.
- 10. b. PORTIO ductus Stenoniani dextri.
- 10. ORIFICIUM huiusce ductus in ore per Buccinatorem cir-
ca tertium dentem molarem apertum
- 11. 11. 11. TRES dentes molares posteriores superiores.
- 12. 12. DENTES MOLARES inferiores.
- 13. LINGUA.
- 14. 15. 16. 17. 18. PALATUM ab anterioribus ad posteriora
efformans, quodque Tab. 4. n°. 53. 54. exhibet.
- 15. 16. 17. 18. VELUM pendulum Palati.
- 16. UVULA.
- 17. 18. COLUMNAE veli penduli Palati, inter quas adistum ton-
silla, ut videre est in Tab. 4. n°. 63. 64.
- 17. COLUMNAE anteriores.
- 18. COLUMNAE posteriores. N. N.

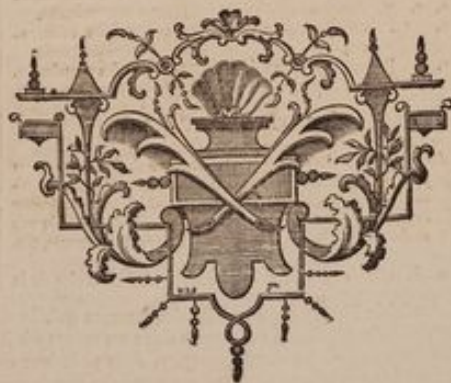

Plaque démontrée par M^r Varin, peinte et gravée par L. Saulier N^o 3

Fig. 2

Fig. 1

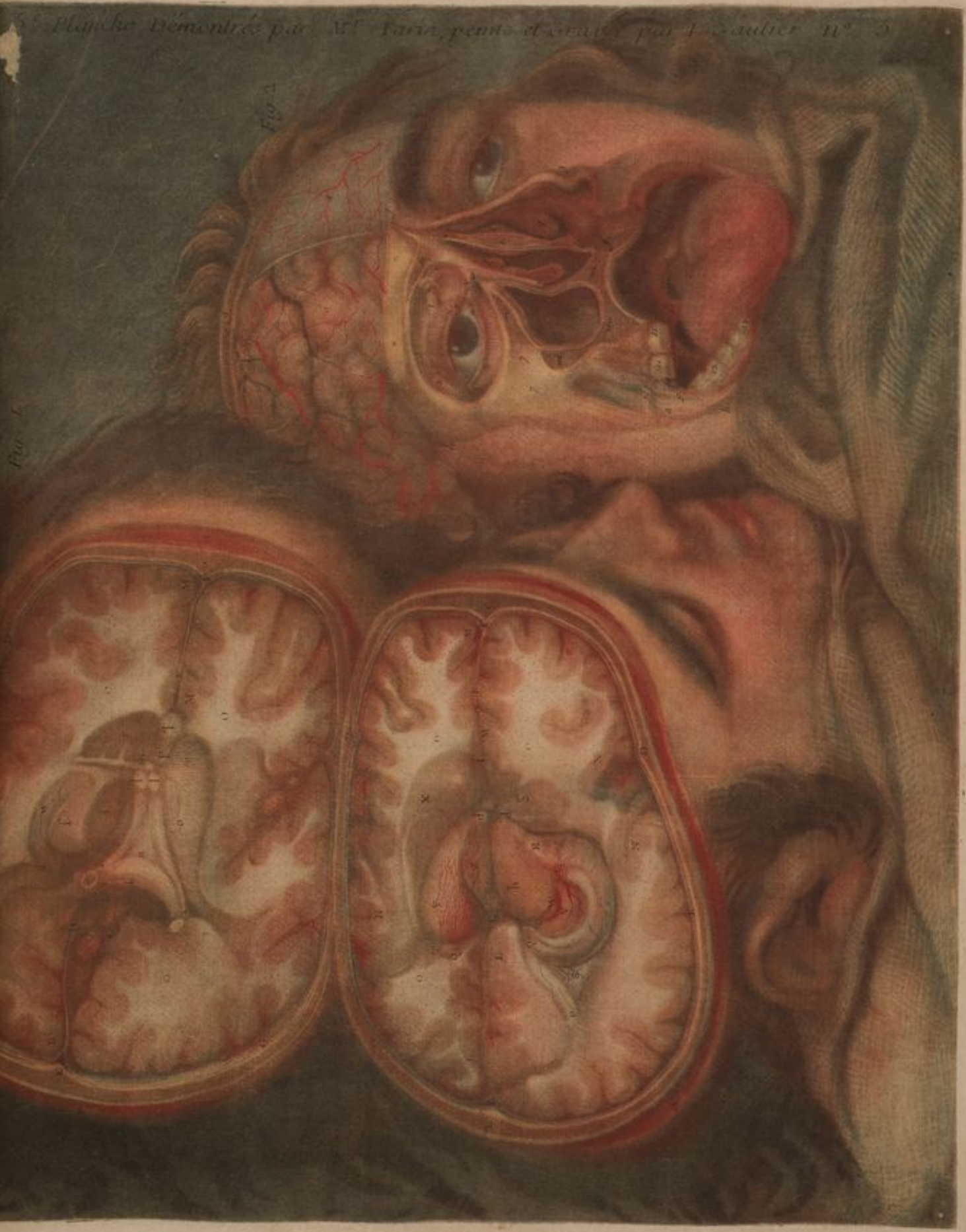



SIXIÈME PLANCHE.

FIGURE PREMIERE.

ON a représenté dans cette première Figure une coupe verticale de la Tête conçue divisée par un Plan qui passeroit du sommet de la Tête par la partie postérieure des deux Oreilles, en coupant les Apophyses Mastoïdes en deux, & ouverte de manière qu'on y voit une coupe verticale du Cerveau, du Cervelet, des Couches des nerfs optiques, des Cornes de Bellier, du quatrième Ventricule, la Voute à trois piliers, la Plume à écrire, &c.

- A. A. La partie postérieure des Oreilles.
- B. B. Coupe des Tégumens.
- C. D. E. Coupe des Os du Crâne.
- C. C. Coupe de la partie de l'Occipital qui forme le trou Occipital.
- D. D. Coupe des Apophyses Mastoïdes, desquelles on doit observer le Diploë, dont les Cellules sont plus larges que dans les autres Os du Crâne.
- E. Réunion des Pariétaux dans la Suture sagittale.
- F. F. Coupe des Muscles attachés à la partie inférieure de l'Occipital.
- G. H. I. K. Coupe de la Dure-mère.
- H. H. Les Orifices des Sinus latéraux coupés, (a)
- H. L. Coupe de la Tente.
- K. L. Coupe de la Faulx.
- K. Orifice triangulaire du Sinus longitudinal supérieur coupé.
- M. N. O. Coupe du Cerveau.
- M. N. Coupe de la Substance corticale qui environne de différentes façons la Substance médullaire O. O.
- N. N. Coupe de la Fissure de Sylvius.
- O. O. Coupe du centre ovale ou de la réunion des Fibres médullaires qui viennent des différents points de la Substance corticale.
- P. Coupe de la Couche optique gauche.
- Q. Coupe du Corps calleux.
- R. Espace duquel on a enlevé la Coupe de la couche optique droite pour y découvrir
- S. S. La partie inférieure du Corps calleux.
- T. Intervalle qui se trouve entre la face inférieure du corps calleux & la supérieure des couches des Nerfs optiques, dans lequel le Plexus choroïde est placé.
- U. V. W. LA VOUTE à trois piliers.
- U. L'extrémité inférieure du pilier antérieur.
- V. Coupe du pilier antérieur, dont les deux colonnes éloignées l'une de l'autre, parvenues aux parties latérales du bord postérieur du corps calleux, se couident de derrière en devant pour passer dans le Sinus droit. Planc. 5^e. T. V. Fig. 1^{re}.
- W. Coupe de ces bandes médullaires condées sur les Cornes d'Ammon.
- X. Y. LES CORNES de Bellier.
- X. Origine des Cornes de Bellier du bord postérieur du corps calleux. Planc. 5^e. k. i. Fig. 1^{re}.
- Y. Coupe des Cornes de Bellier figurés en S. & circonscrites par la substance blanche qui recouvre ces cornes.
- Z. Intervalle qui renferme ces cornes & les fait distinguer des autres parties, ou le Sinus antérieur. Planc. 5^{me}. P. Q. R. S. Fig. 1^{re}.
- z. Partie de la face latérale interne de la coupe de la couche optique, ou du troisième Ventricule.

- a. Le fond du troisième Ventricule.
- b. Coupe des Nates & des Testes.
- c. La commissure postérieure du Cerveau.
- d. La Glande Pinéale placée sur ces bandes c. Fig. 1^{re}. Planc. 3^{me}.
- e. e. Coupe du petit conduit qui du troisième Ventricule aboutit au quatrième 11. Planc. 4^{me}.
- f. f. Coupe des Bandes médullaires qui du Cervelet se rendent à la moëlle allongée 5. 6. Planc. 4^{me}.
- g. LA VALVULE de Vieussens.
- h. i. Coupe du Cervelet.
- h. Distribution de la substance médullaire du Cervelet.
- i. Disposition de la substance corticale autour de cette substance médullaire.
- k. k. LES TROIS TUBERCULES qui s'observent dans la partie inférieure & moyenne du Cervelet.
- l. l. Paroy postérieure du quatrième Ventricule.
- m. n. o. p. q. Paroy antérieure du quatrième Ventricule. Voyez la coupe de ce Ventricule 11. 12. Planc. 4^{me}.
- m. n. RAINURE qui divise cette Paroy en deux parties.
- n. L'extrémité inférieure de cette rainure qui avec la postérieure supérieure de la moëlle épinière forme la plume à écrire.
- o. p. q. FILLETS médullaires qui s'élèvent de la rainure de cette Paroy, & dont les supérieurs o. p. la percent, & les autres o. q. se couident sur les parties latérales & inférieures des cuisses du Cervelet pour former la septième paire de Nerfs.
- r. r. La partie postérieure de la moëlle allongée.
- s. RAINURE qui distingue cette moëlle en deux parties.
- t. Extrémité de cette moëlle prolongée dans le canal des Vertèbres sous le nom de moëlle épinière.

- o. LE RAPHE.
- p. q. r. s. t. L'Hémisphère droit du Cerveau couvert de la Piè-mère à travers laquelle se voyent tous les vaisseaux sanguins qui partent du Cerveau & qui y aboutissent.
- p. q. r. s. Sa face latérale externe convexe.
- p. p. Ses circonvolutions.
- q. Les communications de toutes les veines de cette face, qui aboutissent toutes dans les Sinus longitudinal supérieur.
- r. r. Les troncs de ces veines ouvertes dans le Sinus longitudinal, f. g. h. Planc. 4^{me}.
- s. s. LES GRANDES de Pacchioni.
- t. t. u. u. La face latérale interne de cet Hémisphère.
- t. t. Ses circonvolutions.
- u. u. Les communications de toutes les veines de cette face entre elles, lesquelles aboutissent toutes dans les troncs r. r. pour se vider dans les Sinus longitudinal.

FIGURE TROISIÈME.

ELLE représente une coupe de la Tête à peu près semblable à la précédente, & dans laquelle on a enlevé les Lobes postérieurs du Cerveau pour découvrir la tente coupée du côté gauche, pour y faire voir la face supérieure du Cervelet, à la partie supérieure duquel on voit les Testes, les Nates, la Glande Pinéale, &c. en situation.

- 1. 1. Les Oreilles.
- 2. 2. La coupe des Tégumens.
- 3. 4. La coupe des Os du Crâne.
- 4. Coupe de la partie supérieure de la Tubérosité interne de l'Occipital.
- 5. 6. 7. 8. 9. Coupe de la Dure-mère.
- 6. Coupe de l'extrémité inférieure du Sinus longitudinal supérieur.
- 7. Coupe du Sinus droit qui s'ouvre dans
- 8. 8. LE SINUS latéral gauche ouvert.
- 9. 9. LE SINUS pétreux supérieur.
- 10. 10. Partie de la Dure-mère qui recouvre la face supérieure du Rocher.
- 11. 11. Portion droite de la Tente dans laquelle on doit observer la direction des différentes Fibres qui la composent.
- 12. 12. Coupe de la Tente.
- 13. ARC CIRCULAIRE que la Tente forme autour de la partie supérieure du Cervelet.
- 14. 14. Coupes des Lobes postérieurs du Cerveau.
- 15. 15. 16. 17. 18. La face supérieure du Cervelet.
- 15. 15. Les Arteres qui arrosent cette face.
- 16. 16. Les Veines répandues sur cette face.
- 17. Les circonvolutions du Cervelet qui paroissent comme autant de cercles concentriques.
- 18. L'ÉMINENCE vermillonnaire.
- 19. LES CUISSSES du Cervelet.
- 20. LES CUISSSES du Cerveau.
- 21. LA VALVULE de Vieussens.
- 22. LES NATES.
- 23. LES TESTES, voyez en la coupe 2. 3. Planc. 4^{me}. A. B. B. Fig. 1^{re}, de cette Planc.
- 24. LA GLANDE PINÉALE 1. Planc. 4^{me}. d. Fig. 1^{re}, de cette Planc.
- 25. La quatrième paire de Nerfs qui prend son origine au-dessous des Nates, & quelquefois de la partie inférieure & postérieure des cuisses du Cervelet.

FIGURE SECONDE.

ELLE représente la Tête scïée horizontalement à trois lignes environ au-dessus des Oreilles & des Sourcils, de sorte que les Os de la partie supérieure du Crâne enlevés, & la Dure-mère détruite, on voit à droite un des hémisphères du Cerveau couvert de la Piè-mère, & le gauche emporté de manière à former le centre ovale, & pour y découvrir le corps calleux.

- a. LE NEZ.
- b. L'OEIL.
- c. L'OREILLE.
- d. d. Coupe des Tégumens.
- e. e. Coupe des Os du Crâne, desquels on doit observer les différentes épaisseurs.
- f. f. Coupe de la Dure-mère.
- g. g. h. h. i. i. k. Coupe de l'Hémisphère gauche du Cerveau.
- g. g. h. h. i. i. k. Coupe de la Substance corticale.
- g. g. Intervalle postérieur entre les deux Lobes postérieurs, lequel reçoit postérieurement la Faulx.
- h. h. Intervalle entre les deux Lobes antérieurs du Cerveau, lequel reçoit antérieurement la Faulx.
- i. i. Coupe de la grande Fissure de Sylvius.
- k. k. LE CENTRE ovale, ou la réunion des Fibres médullaires qui viennent de tous les points de la substance corticale.
- l. m. n. o. LE CORPS calleux. (b)
- l. Son bord postérieur.
- m. Son bord antérieur.
- n. Fillets transversaux qui de part & d'autre paroissent concourir tous

(a) Un Anatomiste moderne a voulu déduire du plus de capacité du Sinus latéral droit par comparaison avec celle du gauche, pour l'usage de la saignée de la Jugulaire. VOYEZ ces Sinus Planch. 7. Fig. 2^{de}. M. M. leur coupe en H. H. Fig. 1^{re} de cette Planc, & un de ces Sinus ouverts en 8. 8. Fig. 3. de cette même Planc. On observe à la vérité, dans presque tous les Sujets, que le Sinus latéral droit est plus grand que le gauche; mais il ne s'enfuit pas de-là que la fosse de la Jugulaire de ce côté soit plus grande que du côté gauche; en effet il arrive souvent que les trous Condiloïdiens & les Mastoïdiens postérieurs qui s'ouvrent dans ces Sinus ne se trouvent que du côté droit: le Sinus droit a donc dans ce cas deux voyes de décharge de plus que le gauche, & par conséquent il passera moins de Sang de ce Sinus dans la Jugulaire droite; la fosse de cette veine sera donc alors naturellement plus petite; ce qui arrive effectivement. Quelquefois la fosse du côté droit est plus petite qu'à gauche, quoique les trous Mastoïdiens & Condiloïdiens postérieurs ne se rencontrent que du côté gauche. D'autres fois le contraire s'observe du côté droit: en un mot ces différences sont si peu constantes, qu'elles paroissent uniquement dépendre du développement des Os & des différentes attitudes de la Tête pendant ce développement.

On sçait en général que ces trous & ces fosses de la Jugulaire sont plus ou moins grands dans divers Sujets; mais je les ai trouvés si petits dans un Sujet dont l'Occipital paroït avoir été pressé de dehors en dedans, de la partie postérieure latérale gauche à la partie antérieure; & dans d'autres cette fosse me parut si grande du côté gauche, par comparaison au côté droit, que je crus devoir uniquement attribuer cette variété à l'espèce d'écrasement qu'avoit souffert la partie postérieure & supérieure de l'Occipital, écrasement plus sensible du côté gauche, & qui faisoit former à cet Os vers la partie postérieure de la Tête, une fosse contre nature.

Cette différence, ou plutôt ces variétés entre les parties du côté droit & du gauche, ne donnent donc aucun lieu d'en déduire quelque différence entre la Saignée qu'on fait à la Jugulaire droite & celle qu'on fait à la gauche; car pour cet effet, non-seulement on devoit être bien assuré de quel côté se trouve la variété, afin de pouvoir déterminer le lieu de la Saignée, mais encore il faudroit avoir prouvé que le Sang se meut plus vite dans une des Jugulaires que dans l'autre: d'ailleurs la Saignée se pratique ordinairement à la Jugulaire externe; mais il y a un grand nombre de variétés dans les communications de la Jugulaire externe avec la Jugulaire interne; en effet la Jugulaire interne du côté droit, quoique plus grosse que celle du côté gauche, n'a quelquefois pas des communications si marquées que la Jugulaire interne gauche avec l'externe du même côté; la Jugulaire interne droite, se grossit alors autant par le sang des parties externes de la Tête que par celui de la partie interne; le contraire s'observe aussi du côté gauche. Enfin différentes autres circonstances, dont le détail seroit ennuyeux, prouvent évidemment que cette singularité ne peut influer en rien sur la préférence de la Saignée à la Jugulaire droite à celle de la gauche.

(b) Vieussens, Lancisi, &c. plaçoient l'imagination, la mémoire, les sens commun, dans certaines parties du Cerveau; la perception dans les Corps Cannelés, l'imagination dans le Corps calleux, les passions dans la Protubérance Annulaire, l'instinct dans les Nates. C'est ainsi que Descartes plaçoit l'âme dans la Glande Pinéale, Lancisi dans le Corps calleux, parce qu'ils pensoient que toutes ces sensations concouroient plus dans cet endroit que par-tout ailleurs: mais ces opinions sont d'autant moins bien fondées que l'Anatomie nous fait voir que les Fibres Médullaires ne concourent pas toutes dans aucune de ces parties, & que d'ailleurs elles ne sont appuyées d'aucune bonne expérience.

T A B U L A S E X T A.

FIGURA PRIMA.

SECTIONEM capitis Verticalem, ab ipsius Vertice ad Aurium partes posteriores, exhibet illa figura; & sic apertam ut sectionem cerebri, cerebelli, thalamorum optico-rum, Hippocamporum, ventriculi quarti, verticalem representet, nec non & fornicem, calamus scriptorium, &c.

- A. A. Pars Aurium posterior.
- B. B. Tegumentorum sectio.
- C. D. E. Osium Cranii sectio.
- C. C. Partis Occipitalis perforata, seu foraminis Occipitalis sectio.
- D. D. Procellum Mastoideorum, quorum substantia spongiosa non ita compacta ut in ceteris Cranii ossibus, sectio.
- E. Parietalem ossium in Sutura sagittalem concursus.
- F. F. Carnium parti Occipitali inferiori adhaerentium sectio.
- G. H. I. K. Durae meningis sectio.
- H. H. Ostia sinuum lateralium sectionum.
- H. I. Tentorii sectio.
- K. L. Durae meningis sectio.
- K. Lumen triangulare Sinus longitudinalis superioris secti.
- M. N. O. Cerebri sectio.
- M. N. Substantia Corticalis diversimodè Substantiam medullarem O. O. ambientis punctis rubentibus pictam sectio. (a)
- N. N. Fissura Sylvii sectio.
- O. O. Centri ovalis, seu Fibrarum medullarium undique à substantia corticali concurrentium sectio.
- P. Thalami optici sinistri sectio.
- Q. Corporis callosi sectio.
- R. Vacuum à sublato thalamo dextro ut appareant
- S. S. Pars corporis callosi inferior.
- T. Intervallum intra corporis callosi partem inferiorem & thalamorum optico-rum superiorem, in quo situs est plexus choroideus.
- U. V. W. Fornix.
- U. Extremitas anterior fornicis.
- V. Sectio cerebri anterioris, cujus columnæ medullares, ex quibus exurgit, ab invicem deviantes versus corporis callosi marginem posteriorem, sese à posterioribus ad anteriora inflectunt, quo sinu anteriorem subeant vid. Tab. 5. T. U. Fig. 1a. (b)
- W. Harum columnarum, seu crurum posteriorum fornicis supra partem lateralem internam concavam Hippocamporum inflexuram, sectio.
- X. Pedum Hippocamporum à corporis callosi margine posteriori. Tab. 5. & i. Fig. 1a. origo.
- X. Y. Poles Hippocampi.
- Y. Hippocamporum ad S figuram accedens, medullarique substantia Hippocampi ambiente circumscripta sectio.
- Z. Intervallum Hippocamporum comprehendens, seu Sinus anterior. Tab. 5. P. Q. R. S. Fig. 1a.
- z. Pars superficialis lateralis internæ sectionis thalami optici dextri, seu tertii Ventriculi.
- z. Ventriculi tertii ima.

- b. Eminentie dictæ Nates & Testes sectæ.
- c. Cerebri commissura posterior.
- d. Glandula Pinealis huic commissuræ incumbens. C. Fig. 1a. Tab. 5a.
- e. e. Aqua ductus Sylvii à Ventriculo tertio in quartum abeuntis 11. Tab. 4a. sectio.
- f. f. Fascium medullarium à cerebello in medullam oblongatam 45. Tab. 4a. sectio.
- g. Valvula major cerebri.
- h. i. Cerebelli sectio.
- h. Substantia medullaris in cerebellum distributio.
- i. Substantia corticalis circa medullarem dispositio.
- k. k. Tria Taberula in parte cerebelli media & inferiori obvia.
- l. l. Ventriculi quarti partem posterior.
- m. n. o. p. q. Ventriculi quarti partem anterior. Hujus Ventriculi sectionem vid. in 11. 12. Tab. 4a. (c)
- m. n. Hunc parietem bifecans rima.
- n. Hujus rimæ in partem medullæ spinalis posteriorem abeuntis, calamusque scriptorium efformantis extremitas inferior.
- o. p. q. Fibrae medullares ex illa exurgentes rimæ, quarumque posteriores o. p. parietem perforant, alia vere o. q. partes laterales & inferiores crurum cerebelli decedentes ad septimum nervum concurrunt.
- r. r. Medulla oblongata pars posterior.
- s. Medullam istam bifecans rima.
- t. Hujus medullæ in Vertebrarum canalem sub nomine spinalis abeuntis, extremitas.

- m. Ipsius margo anterior.
- n. Lineæ transversales huic & illuc concurrentes infra Raphe.
- p. q. r. s. t. Hemisphaerium cerebri dextrum, pilæ meningeæ valis Sanguinis ipsum irrigantibus picta, cooperum.
- p. q. r. s. Hujus hemisphaerii facies lateralis externa convexa.
- p. p. Ipsius circumvolutiones.
- q. Hujus faciei venarum anastomosis.
- r. r. Harumque venarum trunci in sinum longitudinalem, f. g. h. Tab. 4a. aperti.
- s. s. Glandula Pachioni.
- t. t. u. u. Hujus hemisphaerii facies interna.
- t. t. Ipsius circumvolutiones.
- u. u. Omnium venarum in truncos r. r. abeuntium anastomosis.

FIGURA TERTIA.

SECTIONEM capitis, sicut in præcedenti figura, exhibet: in eaque Lobos posteriores cerebri secti, quo deteguntur tentorium sinistrorsum sectum, ac cerebelli pars superior appareat, in ipsiusque opies, Nates, Testes, Glandula Pinealis, &c. in situ naturali.

- 1. 1. Aures.
- 2. 2. Tegumentorum sectio.
- 3. 4. Osium Cranii sectio.
- 4. Partis superioris tuberculi interni Occipitalis sectio.
- 5. 6. 7. 8. 9. Durae meningis sectio.
- 6. Extremitas inferioris Sinus longitudinalis superioris sectio.
- 7. Sectio Sinus dextri abeuntis in
- 8. 8. Sinum lateralem sinistrorsum apertum.
- 9. 9. Sinus parosus inferior.
- 10. 10. Pars superior Durae meningis processus petrosi partem superiorem obducens.
- 11. 11. Tentorii pars dextra in qua varia fibrarum illam componentium directio apparet.
- 12. 12. Tentorii sectio.
- 13. Arcus circularis Tentorii circa cerebelli partem superiorem.
- 14. 14. Loborum posteriorum cerebri sectio.
- 15. 15. 16. 17. 18. Facies superior cerebelli.
- 15. 15. Arterix istam superficiem irrigantes.
- 16. 16. Venæ super illam ludentes.
- 17. Cerebelli circumvolutiones adinstar circulorum concentricorum dispositæ.
- 18. Vermicularis processus cerebelli.
- 19. Crura cerebelli.
- 20. Crura cerebri.
- 21. Valvula Vinslerii.
- 22. Nates.
- 23. Testes quorum sectionem 1. 3. Tab. 4a. & b. b. Fig. 1a. hujus Tab. exhibent.
- 24. Glandula Pinealis 1. Tab. 4a. & d. Fig. 1a. hujus Tab.
- 25. Quartam partem nervorum cerebri, (d)

FIGURA SECUNDA.

CAPUT horizontaliter scissum tribus lineis circiter supra aures & supercilia representat, ita ut partis superioris Cranii Ossibus sublatis, ablataque Dura-meninge, hemisphaerium cerebri dextrum piameninge vasis ab ipsa fultis tectum, sinistrorsumque sic sectum, ut centrum ovale & corpus callosum appareant.

- a. Nasus.
- b. Oculus.
- c. Auris.
- d. d. Tegumentorum sectio.
- e. e. Osium Cranii, quorum diversa observare est crassities, sectio.
- f. f. Durae meningis sectio.
- g. g. h. h. i. k. Hemisphaerii sinistri cerebri sectio.
- g. h. i. Substantia corticalis sectio.
- g. g. Intervallum posterius intra posteriores cerebri Lobos falcem admittens.
- h. h. Intervallum intra cerebri Lobos anteriores falcem recipiens.
- i. i. Fissura Sylvii sectio.
- k. k. Centri ovalis, aut Fibrarum medullarium undique à corticali substantia concurrentium sectio.
- l. m. n. o. Corpus callosum.
- l. Ipsius margo posterior.

(a) Licet injectiones tenuissimas per carotidum arteriarum intenorum truncos multoties tentaverim, ista mihi nunquam ita bene cessere ut tota corticalis substantia rubra apparet: Attamen hæc in cerebri venas migrantes vidi; ita ut illarum venarum extremitates turgidiores, punctaq; Rubentia illas injectiones evomentia, me non a sinibus, quod sæpe evenit, in venas abiisse docuerint.

(b) Ed allechtus fortitudinè, incassum rem in posterum tentavi, eog; mihi substantiarum cerebri structuram evolvere mihi minis bene cessit: ad aliud idcirco experimentum confugi. Cerebrum compactius quoddam elegi: illud pià-matre paulatim denudavi; dein cucurbitâ &c. Balneo maris, quo pars fluidior abiret, exposi; massam siccam inde extraxi. Diversimodè substantiam tum medullarem dilaceravi, substantiaq; corticalis mihi ubiq; exploratis striis simul compactis, & circa substantiam medullarem ad instar encaustis dentium circa ipsorum partem ossam vidi; ita tamen ut tota medullaris substantia fibrosa tunc, fibris suis corticalis substantia striis videretur continua. Hæc autem non satis repetito experimento expertus, ut fibrarum medullarium directionem ausum assignare.

(c) Illas columnas arterias rimula semper distinctas video: quin imò illas ad processus orbitales, sese ab anterioribus ad posteriora inflectendo, descendentes detexi, quasi ab hisce processibus exurgerent.

(d) Nuper in cadavere comate extincto sese in n. o. spherula racematim adanata, tenui constantes membrana, humore tenui, pellucido, coagulabili distenta, huicq; parti maxime adherentes, obtulere.

Not Ventriculi quarti duobus Sectionibus f, g, h, i, k, l, m, n, o, p, in 1a hujus Tabula Figurâ & in 15, 16, 17, 19, 20, 21, 22. Tab. 4a. representasse ne miremini; cum nemini illius Ventriculi genitum dare Figuram bene cesserit. Num nobis felicius? in arte veratissimis disjucandum relinquimus. Eustachii, Willis, Vieussens, Ridley, Heister, Lieutaud, clarissimi alioquin viri, ipsius delineationem tentasse videntur. Minimeq; Heisterum in annumerasse, ni famigeratissimum cateroquin Anatomicum, nos nostram ex illius auctoris icone iconem excerptisse insinulasset: cum præcipat ex elegantissimis Heisteri tum dictis, tum iconibus, ab ipso tantum substantia medullaris cerebelli distributionem exhibere, susceptum fuisse appareat: cum Aliunde nostram ab ipsis disferre, omnibusq; nostris cerebri iconibus ex Cadaverum sectionibus tantè excerptis, nova nos in delineando cerebro instituisse via, propalam sit; minime, ut sancte confitemur, quo ab eis, qui hanc spartam ornare conati sunt, auctoribus recedemus; si tantum verò quo, iconum paucior numero possibili, omnium cerebri partium genitorum sinum, figurarum, relationum ideam subministravimus. Quartus igitur Ventriculus, quasi ex duobus contis truncatus, ad invicem basi sua applicatis exurgens, quadrangularis videtur; in angulis nempè duobus lateralibus media parietum lateralium parti h. h. insculpsis, angulo superiori acuto truncato m. e. in Aqua ductu abeunte; inferiori verò etiam acuto in rimulam spinæ medullaris descendente. Hujus Ventriculi parietem anteriorem medullæ oblongatæ pari posterior, Valvula major cerebri, tum processum vermiformem partes superiores anteriores parietem oppositam, laterales tandem pedunculi cerebelli constitunt. Cetera satis patent ex iconibus; notandum tamen fila o. p. & o. q. non nobis constanter eodem numero obvia fuisse. Est ubi tres tantum adsunt; inferiora nihilominus constantiora offerere possumus. Inferiora autem hujus Ventriculi patere, seu tantum Arachnoidea cooperiri, cuicumque Figurâ 2a. Tabula 7a. in aa. y, z. manifestum erit.

(e) Illud ubiq; a cerebelli peduncolorum parte superiori posteriori ortum ducens, vidimus. Quin-imò ipsum quandog; usq; ad cerebelli corticalem substantiam illos ambientem pedunculos, sumus profecuti.

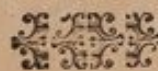

Lib. Domini

M. Tarsis, pinto et Gravée par J. Gaudier n. 3

Fig. 3.

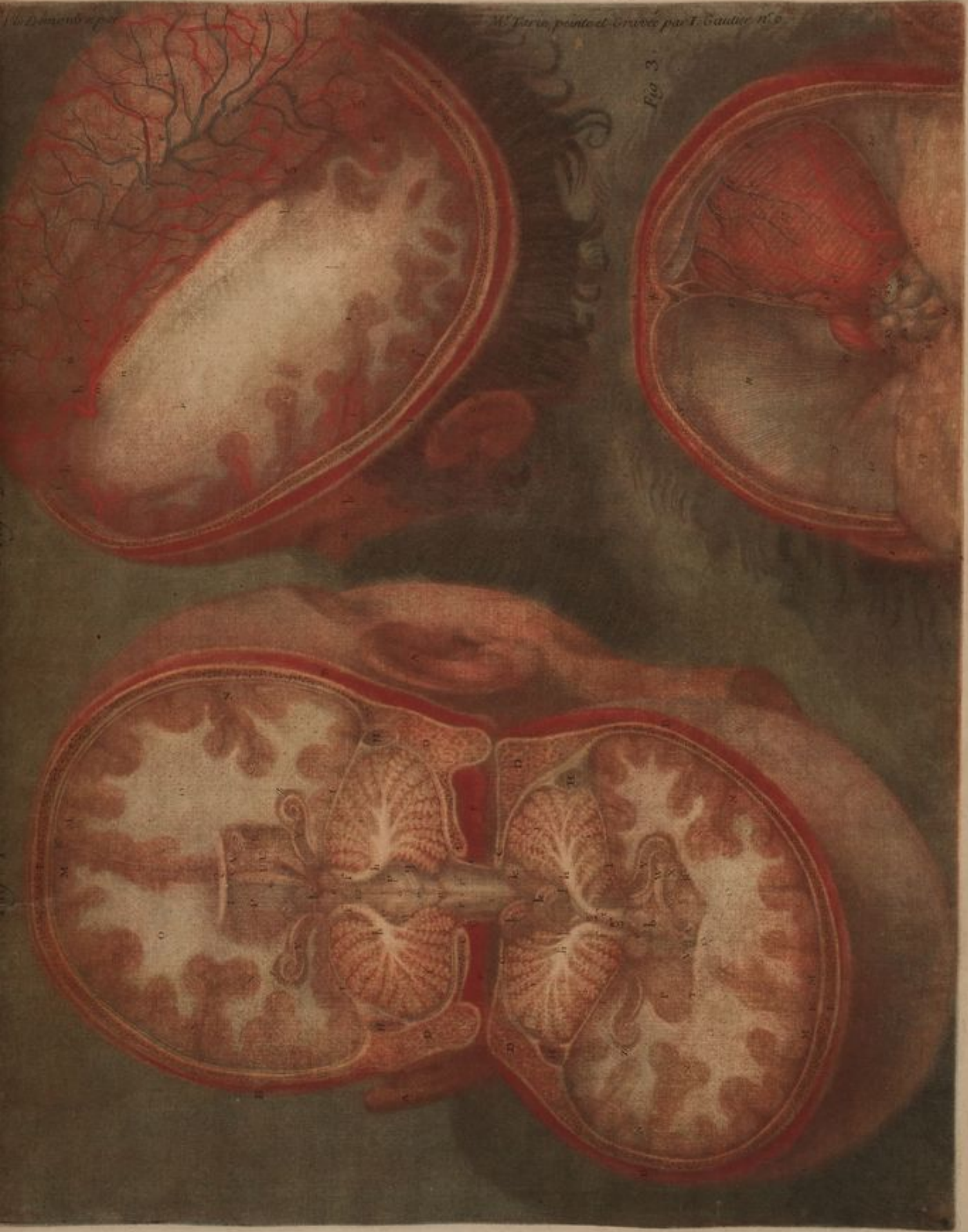



SEPTIEME PLANCHE.

FIGURE PREMIERE.

On a voulu représenter la surface de la Langue.

- A. B. C. D. E. F. G. H. La surface de la Langue.
- A. A. L'extrémité des grandes cornes de l'Os hyoïde.
- B. B. Les bords latéraux de la Langue.
- C. Sa pointe.
- D. Sa racine.
- E. E. Les petits Sinus muqueux qui s'observent à la partie postérieure de la Langue.
- F. Un trou qui ne se rencontre point dans tous les sujets.
- G. G. Quelques papilles nerveuses les plus grosses de la Langue, qui ont la figure d'un Champignon & sont percées dans leur sommet d'un petit trou.
- H. H. Les deux autres genres des papilles nerveuses qui s'observent sur la Langue.
- I. L'ÉPIGLOTTE.
- K. K. Les trois ligamens que la membrane qui tapisse la Langue & l'Épiglotte forme entre l'Épiglotte & la partie postérieure de la Langue. Voyez la coupe de la Langue, planche 4^{me} 66. 67. 68. 69.

FIGURE SECONDE.

Elle représente une coupe verticale de la Tête, du sommet vers les Apophyses Mastoïdes, & du Col le long des Apophyses transversées. On a enlevé les Tégumens, les Os, une partie de la Dure-mère & de la Pie-mère, pour y découvrir postérieurement le Cerveau, le Cervelet, le commencement de la Moëlle épinière, les Nerfs qui en partent & les Vaisseaux qui arrosent toutes ces parties.

- A. A. Le bord postérieur des Oreilles.
- B. B. Coupe des Tégumens.
- C. C. Coupe des Muscles.
- D. E. Coupe des Os du Crâne.
- D. Coupe des Apophyses Mastoïdes, représentée planche 6^{me} D. D. fig. 1^{re}.
- E. Coupe de la Suture sagittale.
- F. G. H. I. Coupe des Vertèbres par leur Apophyses transversées.
- F. F. Coupe des Apophyses transversées de la première Vertèbre, dont on a conservé à droite le trou, pour faire voir comment l'artère s'y insinue.
- G. G. Coupe des Apophyses transversées de la seconde.
- H. H. Coupe des Apophyses transversées de la troisième.
- I. I. Coupe des Apophyses transversées de la quatrième.
- K. Coupe du corps de cette Vertèbre.
- L. M. N. O. Coupe de la Dure-mère.
- L. L. Coupe de la Dure-mère enlevée pour découvrir la Moëlle épinière & le Cervelet.
- M. M. Les Sinus latéraux, représentés en planche 6^{me} 8. 8. fig. 3^{me}.
- N. O. La partie postérieure du Sinus longitudinal supérieur représenté ouvert, planche 4^{me} f. g. h. j.
- P. P. Portion de la Dure-mère coupée le long du Sinus longitudinal N. O. & des Sinus latéraux M. M. & tiré de côté pour y découvrir le Cerveau.
- Q. R. LE CERVEAU vu postérieurement, couvert à gauche de la Pie-mère garnie des artères qui se rendent au Cerveau & des veines qui en rapportent le sang. On a enlevé cette membrane à droite pour y faire sentir les différentes circonvolutions du Cerveau.
- S. T. U. V. W. LES VEINES qui s'observent à la partie postérieure du Cerveau.
- S. T. U. LES VEINES constantes les plus considérables qui se vident dans le Sinus longitudinal supérieur.
- V. LA VEINE la plus considérable qui se vuide dans les Sinus latéraux.
- W. D'autres petites Veines moins constantes qui se vident aussi dans ce Sinus.
- X. Y. Z. LE CERVELET vu postérieurement, couvert de la Pie-mère garnie des vaisseaux qui se rendent au Cervelet, & de ceux qui en rapportent le sang.
- Y. Z. Les trois Tubercules, représentés planche 6^{me} K. K. fig. 1^{re}.
- Y. La partie postérieure de l'Éminence vermiculaire, représentée planche 6^{me} 18. 18. fig. 3^{me}.
- Z. Z. Les deux autres Tubercules, ou les éminences vermiculaires inférieures.
- a. a. Une partie de l'Arachnoïde coupée pour décou-

- vrir ces Tubercules & la Moëlle épinière.
- b. c. La partie postérieure de la Moëlle épinière.
- c. Coupe de la Moëlle épinière.
- d. e. f. g. h. i. k. l. LES NERFS qui partent de la partie supérieure de la Moëlle épinière, qui sont tous à leur sortie par les Vertèbres composés de deux cordons, desquels l'un est formé par le concours des filets qui partent de la partie postérieure de la Moëlle épinière, comme on le voit en i; & l'autre par le concours des filets qui viennent de la partie antérieure, comme on le voit en k.
- d. d. La dixième paire de Nerfs du Cerveau.
- e. La première paire de Nerfs Cervicaux.
- f. La seconde.
- g. La troisième.
- h. h. LES TUMEURS naturelles ou les Ganglions qui s'observent dans tous les Nerfs vertébraux à leur passage par les trous vertébraux, couverts à droite de la Dure-mère & à gauche de la Pie-mère.
- j. LE CORDON postérieur de ces Nerfs dégagé du cordon antérieur k. pour y faire voir la Tumeur formée par le seul gonflement des fibres du cordon postérieur.
- k. Le cordon antérieur.
- l. l. LE NERF SPINAL ou l'accessoire de Willis, représenté détaché 22. 23. planche 4^{me}.
- n. o. p. q. r. L'ARTÈRE Vertébrale.
- n. Le coude de cette Artère entre l'Occipital & la première Vertèbre.
- o. Le coude de cette Artère entre la première & la seconde Vertèbre.
- P. P. LES RAMEAUX de cette Artère qui sortent par les trous vertébraux.
- q. Coupe de cette Artère.
- r. RAMEAU que cette Artère jette postérieurement au Cervelet.
- s. s. Distribution de ces Rameaux à la face postérieure du Cervelet.
- t. t. Les deux petites Arteres spinales postérieures que ces Rameaux jettent à la face postérieure de la Moëlle épinière.

FIGURE TROISIEME.

On voit dans cette Figure la partie laterale interne des Narines garnie de ses cornets. (a)

- A. A. Représente les mêmes parties qu'on peut voir mieux détaillées en M. N. k. l. m. n. o. 53. 54. 55. planche 4^{me}.
- B. B. Coupe des Os du Crâne, desquels on voit une partie de la face interne.
- C. D. E. La partie supérieure du Pharynx.
- D. L'ORIFICE de la trompe d'Eustache, qui répond à la partie postérieure & intérieure du cornet inférieur des Narines.
- E. Les petits Sinus muqueux, qui s'observent le long du bord postérieur de cet Orifice.
- F. Coupe de l'Apophyse basilaire de l'Occipital.
- G. H. Coupe de l'Os sphénoïde.
- G. Coupe du Sinus Sphénoïdal de ce côté.
- H. H. Coupe de la fosse piramitale.
- I. LA GLANDE pituitaire.
- K. Coupe du Sinus frontal de ce côté.
- L. L. Coupe de l'os ethmoïde.
- M. LE CORNET supérieur des Narines.
- N. Le petit cornet situé sur la partie postérieure du cornet M.
- O. O. LE CORNET inférieur des Narines.
- P. P. LA FACE laterale interne des ailes du Nez.

FIGURE QUATRIEME.

Cette Figure représente la Tête scïée verticalement, de la partie antérieure à la postérieure, & dont on a enlevé les Tégumens, les Os & la Dure-mère, de maniere qu'on y voit la face laterale du Cerveau & du Cervelet couverts de la Pie-mère garnie de leurs vaisseaux, les Cornes d'Ammon, le Plexus Choroïde, la partie laterale des Narines, de laquelle on a détruit les cornets pour y découvrir le conduit des Larmes, &c.

- A. A. Coupe des Tégumens.
- B. B. Coupe des Os du Crâne.
- C. C. Coupe de la première Vertèbre.

- D. Coupe de l'Apophyse odontoïde de la seconde.
- E. Coupe du corps de cette Vertèbre.
- F. Coupe de l'Os du Palais.
- G. Coupe de l'Os maxillaire.
- H. Coupe d'un petit conduit, par le moyen duquel la membrane qui tapisse la partie inférieure des Narines est unie avec celle qui tapisse le Palais, K.
- I. LES RIDES du Palais.
- K. Coupe du voile du Palais.
- L. LES DENTS.
- M. LE PHARYNX.
- N. L'ORIFICE de la trompe d'Eustache.
- O. LE BEC osseux de l'Os sphénoïde. Voyez toutes ces parties, planche 4^{me} B. C. D. E. F. S. T. U. V. W. X. Y. Z. a. b. c. d. e. f. g. h. i. k. l. m. n. o. 42. 43. 53. 54. 55. où elles sont représentées dans un plus grand détail.
- P. P. Coupe du cornet inférieur du nez.
- Q. Le petit cornet situé à la partie postérieure du cornet supérieur des Narines, représenté en V. fig. 3^{me}.
- R. Endroit d'où l'on a détaché le cornet supérieur des Narines.
- S. S. Coupe de l'Os ethmoïde.
- T. L'ORIFICE qui répond à la partie supérieure du petit Cornet Q. & par lequel le Mucus des Sinus sphénoïdaux représentés ouverts en G. fig. 3^{me}, passe dans les Narines.
- U. Petit cornet qui se rencontre sous la partie antérieure du cornet supérieur des Narines, & au-dessus duquel on observe
- V. un trou par lequel le mucus des Sinus de l'Os ethmoïde tombe dans le Nez.
- W. Le petit conduit qui aboutit dans les Sinus maxillaires & dans les Sinus frontaux, représentés en K. fig. 3^{me} & en x. x. fig. 2^{de} de la planche 5^{me}.
- X. Y. LE CONDUIT des larmes, dont on voit la courbure représentée planche 5^{me} fig. 2^{de} V. W.
- Y. ORIFICE de ce conduit au-dessous de la partie antérieure du cornet inférieur des Narines.
- Z. LA FACE laterale interne des ailes du nez, représentée en P. fig. 3^{me}.
- a. b. c. d. LA FACE laterale externe & convexe du Cerveau.
- a. a. LE LOBE antérieur.
- b. b. LE LOBE moyen.
- c. c. LE LOBE postérieur.
- d. d. Coupe triangulaire faite dans le Lobe moyen & dans le Lobe postérieur pour découvrir
- e. f. LES CORNES de BELLIER couvertes du Plexus choroïde, & représentées en Q. R. planche 5^{me} fig. 1^{re}.
- e. Le bord postérieur du corps calleux continu à ces cornes.
- f. L'extrémité antérieure de ces cornes.
- g. LES ÉMINENCES qui s'observent sur les parties latérales internes des Sinus postérieurs des Ventricules latéraux, représentées en P. Q. fig. 1^{re}, planche 5^{me}, qui sont quelquefois couvertes du Plexus choroïde.
- h. h. La grande Fissure de Sylvius, dans laquelle s'insinuent
- i. Tous les Rameaux de la branche principale de la Carotide interne, pour se distribuer à toute la surface convexe du Cerveau.
- k. k. LES VEINES qui rampent sur cette Fissure pour se rendre dans les Sinus transversés de l'Os sphénoïde.
- l. l. LES VEINES qui s'ouvrent dans le Sinus longitudinal supérieur, dont on a représenté les Orifices en h. h. planche 4^{me} & desquelles on doit observer toutes les communications.
- m. VEINE représentée en V. fig. 2^{de}.
- n. Autres veines qui se vident dans les Sinus postérieurs supérieurs.
- o. LA FACE laterale convexe du Cervelet couverte de la Pie-mère garnie des Artères qui s'y rendent, & des Veines qui en reviennent.
- p. q. La fin de la Moëlle allongée.
- p. Eminence olivaire de ce côté.
- q. Coupe de cette Moëlle.
- r. s. L'ARTÈRE vertébrale.
- r. Coupe de cette Artère.
- f. BRANCHE de cette Artère qui se distribue à la face laterale externe du Cervelet.
- t. Cette Artère qui monte vers la protubérance annulaire pour s'unir avec celle du côté opposé, & former l'Artère basilaire, représentée planche 4^{me} 13. & 14.
- u. Coupe de la Dure-mère.

(a) Il paroît que les Auteurs se sont plus appliqués à donner des figures des vaisseaux, des sinus muqueux, &c. des narines, qu'à en indiquer la vraie structure: nous avons donc jugé à propos de les multiplier, pour exposer dans un plus grand détail les parties qui s'y observent. La relation de ce qui est arrivé à M. le Chevalier de Feuquerolle, à la Bataille de Ramilly, & un grand nombre d'autres exemples de narines traversées d'une joue à l'autre par un coup de balle, prouvent que les blessures de ces parties, quoique formidables en apparences, se guérissent d'autant plus facilement que la nature fait tout en ce cas: moins mystérieuse ou moins dissimulée que d'ordinaire, elle nous indique assez par le mucus dont ces parties sont continuellement arrosées, les moyens dont elle se sert pour en procurer la guérison.

TABULA SEPTIMA.

FIGURA PRIMA.

Exhibet superficiem Linguae.

- A. B. C. D. E. F. G. H. Linguae superficies.
 A. A. Cornuam majorum Offis hyoidis extremitas.
 B. B. Margines laterales Linguae.
 C. Ipsi apex.
 D. Ipsi radix.
 E. E. Sinu mucosi in parte posteriori Linguae siti.
 F. Foramen caecum non conflans.
 G. G. Papilla majores Linguae Fungi-formes, in apice perforatae.
 H. H. Papillarum nervosarum in Linguae superficie obviarum duo alia genera.
 I. Epiglottis.
 K. K. K. Tria ligamenta à membrana linguam Epiglottidem; obducente, intra Epiglottidem & Linguae radicem efformata. Vid. sectionem Linguae, tab. 4^a 66. 67. 68. 69.

FIGURA SECUNDA.

Sectionem Capitis verticalem à vertice versus Processus Mastoideos, & Colli juxta Vertebrarum Processus transversos representat; sublatis Tegumentis, Ossibus, Dura & Pia-meninge quo posterius, Cerebrum, Cerebellum, Medulla spinalis superiora, Nervi ab ista fluentes, vasque haec partes irrigantia detegerentur.

- A. A. Margo posterior Aurium.
 B. B. Tegumentorum scissio.
 C. C. Muscularum scissio.
 D. E. Offium Cranii scissio.
 D. Processuum Mastoideorum, ut videre est tab. 3^a fig. 1^a. D. D. scissio.
 E. Sutura sagittalis scissio.
 F. G. H. I. Vertebrarum superiorum Colli, juxta Processus ipsarum transversos, scissio.
 F. F. Processuum transversorum prima Vertebra scissio.
 G. G. Processuum transversorum secunda scissio.
 H. H. Processuum transversorum tertia scissio.
 I. I. Processuum transversorum quarta scissio.
 K. Corporis hujus Vertebra scissio.
 L. M. N. O. Dura-meningis scissio.
 L. M. Dura-meningis, quo Medulla spinalis & Cerebellum detegerentur, sublata fragmenta.
 M. M. Sinus laterales in tab. 6^a. 8. 8. fig. 3^a aperti.
 N. O. Sinus longitudinalis superioris in tabulâ quartâ f. g. h. j. aperti pars posterior.
 P. P. Dura-meningis portio circa Sinum longitudinalem N. O. Sinus laterales M. M. scissio, sinistrossum aversa, quo detegerentur Cerebrum.
 Q. R. Cerebri posteriora sinistrossum Pia-matris arteriis ipsa videntibus, Venisque ab ipsis exeuntibus percursam obductam. Dextrorsum sublata est ista membrana, quo exactius Cerebri anfractus patent.
 S. T. U. V. W. Vena posteriores Cerebri.
 S. T. U. Vena conflantes majores Sinum longitudinalem adstantes.
 U. Vena major in Sinu laterales hians.
 V. Alia Vena minores, magis constantes, sese in eodem Sinu evacuantes.
 X. Y. Z. Cerebelli posteriora obducta Pia-meninge vasti ab ipsa sulci pili.
 Y. Z. Tria Tubercula in tab. 5^a. K. K. fig. 1^a. exhibit.
 Y. Eminentia vermicularis superioris in tab. 6^a. 18. 18. fig. 3^a. representata pars posterior.
 Z. Z. Alia duo processus vermiculares inferiores. (a)

- a. a. Arachnoydes, quo ista Tubercula Medullae spinalis detegerentur, destruita portio. (b)
 b. c. Medulla spinalis pars posterior.
 c. Medulla spinalis scissio.
 d. e. f. g. h. i. k. l. Nervi à Medulla spinali fluentes, qui- que versus Vertebrarum foramina ex duobus exurgunt fasciculis, quorum ex filis à Medulla spinali parte posteriori ortis, ut videre est in i. exurgit unus; alter vero ex filis ex parte anteriori procedentibus, ut adest in k.
 d. d. Decimum Nervorum par Cerebri.
 e. Prima Nervorum Cervicalium conjugatio.
 f. Secunda.
 g. Tertia.
 h. h. Tumores Naturales, seu Ganglia in omnibus Nervorum Vertebrarum per ipsarum foramina migratio- nis conjugationibus obvia, dextrorsum Dura, sinistrossum vero Pia-meninge obductis. (c)
 i. Fasciculus posterior ab anteriori k. separatus, quo Tumor ab ipsissimis componentibus filis tumefactis exurgens appareat.
 k. Fasciculus anterior.
 l. l. Nervus spinalis.
 n. o. p. q. r. Arteria Vertebralis.
 n. Hujus Arteria inter Os Occipitale & primam Vertebram infusio.
 o. Hujus Arteria intra primam & secundam Vertebram infusio.
 p. p. Hujus Arteria rami per foramina Vertebralia exeun- tes.
 p. Hujus Arteria scissio.
 r. Hujus Arteria rami ad Cerebelli posteriora.
 s. s. Horum ramorum in Cerebelli posteriora distributio.
 t. t. Arteria spiniales posteriores ab istis ramis ad Medulla spinalis posteriora descendentes.

- B. B. Offium Cranii scissio.
 C. C. Prima Vertebra scissio.
 D. Processus Odontoidi secunda scissio.
 E. Corporis hujus Vertebra scissio.
 F. Ligamentum secundum vertebrae occipiti connectionem.
 G. Offis maxillaris scissio.
 H. Duobus quo mediante membrana Narium inferiora obducentis, membrana Palatum obducenti connectitur, scissio.
 I. Palati Sulci.
 K. Veli penduli Palati scissio.
 L. Dentes.
 M. Pharynx.
 N. Tube Eustachiana scissio.
 O. Crista sphenoidis. Has omnes partes videre est in tab. 4^a. B. C. D. E. F. S. T. U. V. W. X. Y. Z. a. b. c. d. e. f. g. h. i. k. l. m. n. o. 42. 43. 53. 55. in qua fustis explanantur.
 P. Offis turbinati inferioris scissio.
 Q. Officulum turbinatum minus in Vexhibitum.
 R. Fragmenta offis turbinati superioris.
 S. S. Offis ethmoidis scissio.
 T. Orificium versus officulum turbinati superiora obvium, quo Sinuum sphenoidalium mucus erumpit ad Nares.
 U. Os turbinatum minus infra offis turbinati superioris partem latens, supra quod adest.
 V. Foramen quo Sinuum ethmoidiorum mucus fluit ad Nares.
 W. Sinus in quo foramen in maxillares, & aliud in Sinu frontales Hiantia adstant.
 X. Y. Duobus lacrymalis incurvus, qui in tab. 5^a. fig. 2^a. V. W. adest.
 Y. Hujus duobus Orificium infra offis turbinati inferioris anteriora patens.
 Z. Facies lateralis interna alarum Nasi in P. fig. 3^a. exhibitaram.

FIGURA TERTIA.

Partes Narium laterales offibus turbinatis munitas exhibet.

- A. A. Easdem partes elegantius in M. N. k. l. m. n. 53. 54. 55. exhibit. tab. 4^a.
 B. B. Offium Cranii scissio.
 C. D. E. Pars superior Pharyngis.
 D. Tube Eustachianae versus offis turbinati N. N. ima patens Orificium.
 E. Sinus mucosi circa hujus Orificii posteriora obvii. (d)
 F. Processus Basilaris offis Occipitalis scissio.
 G. H. Offis Sphenoidis scissio.
 G. Sinus sphenoidalis scissio.
 H. H. Sella equina scissio.
 I. Glandula pituitaria.
 K. Sinuum frontalem scissio.
 L. L. Offis ethmoidis scissio.
 M. Os turbinatum superius.
 N. Officulum turbinatum supra offis turbinati M. poste- riora sedans.
 O. O. Os turbinatum inferius.
 P. P. Alarum Nasi facies lateralis interna.

FIGURA QUARTA.

Caput verticaliter ab anterioribus ad posteriora scis- sum, Tegumenta, Offia, Duramque Meningem aversam quo Cerebri, Cerebellique lateralia ob- ducta Pia-meninge vasti ipsa irrorantibus pi- lla, pedes Hippocampi, Plexus Choroides, partes Narium laterales, offibus turbinatis abla- tis, detegerentur, representat.

- A. A. Tegumentorum scissio.

- a. b. c. d. Facies lateralis externa & convexa Cerebri.
 a. a. Lobus anterior.
 b. b. Lobus medius.
 c. c. Lobus posterior.
 d. d. Scissio triangularis in qua adstant
 e. f. Pedes Hippocampi Plexu choroydeo cooperiti, in Q. R. fig. 1^a. tab. 5^a. exhibit.
 e. Corporis callosi margo posterior Hippocampis con- tinua.
 f. Extremitas anterior Hippocamporum.
 g. Processus juxta partes laterales internas Sinuum posteriorum Ventricularum lateralem in P. Q. fig. 1^a. tab. 5^a. quandoque Plexu choroydeo coo- periti.
 h. h. Fissura major Sylvii per quam erumpant sulcali rami principis Carotidis interna ad super- ficem Cerebri convexam.
 k. k. Vena istam rimam lambentes, Sinusque sphenoides transversos saluantes.
 l. l. Vena in Sinum longitudinalem aperta, quarum Orificia in h. h. tab. 4^a. exhibentur.
 m. Vena qua adest in V. fig. 3^a.
 n. Alia Vena sese in Sinu petrosos superiores eva- cuantes.
 o. Lateralis Cerebelli convexa, obducta Pia-matris vasti sanguinis ipsam irrigantibus variegata.
 p. q. Medulla oblongata inferiora.
 p. Corpus Olivare dextrum.
 p. Hujus Medulla scissio.
 q. Vertebralis Arteria.
 r. s. Hujus Arteria scissio.
 s. Hujus Arteria Cerebelli lateralia adstant ramus.
 t. Ipsamet arteria versus protuberantiam annularem cum opposita coeunt.
 u. Dura-matris scissio.

(a) Processus istos in omnibus cadaveribus non ita distinctos video, nisi cum lamina interna durae-matris foramen ab inferiori media parte posteriori tentorii ad occipitale prolongatio, cerebelli posteriora bisecans, inferius aliquando trifida, illos distinguit; si enim simplex aut bifida, semper illi introsum minime vero extrosum distincti, id est plane cerebello continui, ut reipsa sunt, apparent.

(b) Licet arachnoidea totam cerebri compagem cooperatam esse probabile sit, illam tamen membranam non nisi circa cerebelli posteriora, ut partim pingi curavi, circa medullam tum oblongatam tum spinalem video, ad instar insudabili membranacei quod ista partes subissent: nullibi tamen distinctius apparet, veramque consistit membranam, quam in cerebri posterioribus inferioribus; in aliis enim partibus distinctius tela cellulosa illam efformantes cellulae, piaque matri magis continua videntur.

(c) Gangliorum nervorum ferme à motu mechanico, ob varias operationes per varia vita tempora mutationes, varietates, structuram, &c. ortum deducere- mus; in eamque eo libentius ire sententiam datum esse videtur, tum quod in Gangliis vertebralibus sula nervea à parte posteriori medulle spinalis procedentia uic- ce, in eorum juxta processuum obliquorum vertebrarum partem anteriorem, è spina decessu tumefacta videntur, tum ob alia quae Regia Scientiarum Academia communicavimus.

Ganglia vertebralia jam à longo tempore à claris. Bidloo, nuperime vero ab optim. Habero sic expressa, ut horumque Gangliorum structura peculiari se minime attendisse pateat; cum primus Ganglia ista sic bisecaverit, quo tum anteriori tum posteriori fasciculo tribuat, qua re ipsa in fasciculis tantum posterioribus medulla insunt; alter vero de illis nullam faciat mentionem: & ut uno verbo complectar omnia, apud omnes tum iconographos tum descriptores anatomicos mihi notos; altum est de genuina ipsorum Gangliorum structura silentium.

(d) A nemine singulares istas fascias diverfimode sese circa officii tubae posteriora decussantes pictas aut descriptas non ausum asseverare: cum autem haec plus aut minus constanter tamen conspicuas invenierim, illas idcirco pingi curavi. Earum intervalla, ut sinus mucosus, eo libentius agnosco, quod ex illis semper mucum eructantem viderim.





HUITIÈME PLANCHE.

FIGURE PREMIERE.

Cette Figure représente une coupe horizontale des Narines divisées par un plan qui passeroit entre les Cornets inférieurs & les supérieurs du Nez. On y voit une coupe du Sinus maxillaire, de toute la cavité des Narines, &c.

- A. L'extrémité du Nez. B. B. LES JOUES. C. L'OREILLE.
- D. D. LES YEUX. On peut, pour prendre une meilleure idée de la situation des parties, imaginer cette coupe fermée.
- E. E. Coupe de la peau, de la graisse & des Muscles.
- F. G. H. I. J. K. L. M. Coupe des Os de la mâchoire supérieure.
- F. F. Coupe des cartilages du Nez dans leur union avec les Os du Nez.
- G. G. Coupe de l'Os maxillaire.
- H. H. Coupe de l'Os de la pommette.
- I. I. Coupe de l'Arcade Zygomatique.
- J. J. Coupe de la cloison des Narines, représentée planche 4^{me}. 48. 49. 50.
- K. L. Coupe des parois internes des Sinus maxillaires.
- L. L. Coupe des conduits lacrymaux, représentés planche 5^{me}. fig. 2^{me}. v. w. & planche 7^{me}. fig. 4^{me}. X. Y.
- M. M. Coupe de Apophyses pterigoides de l'Os sphénoïde & de l'Os du Palais.
- N. O. La partie inférieure des fosses nasales, tapissée par la membrane pituitaire.
- N. N. La face supérieure des cornets inférieurs du Nez représentés, planche 4^{me}. fig. 3^{me}. O. O.
- O. O. La paroi inférieure des Narines.
- P. P. LE VOILE du Palais, représenté planche 5^{me}. fig. 2^{me}. 14. 15.
- Q. Q. R. R. Coupe de la partie supérieure de la cavité des Narines.
- Q. Q. LES CORNETS supérieurs du Nez vu inférieurement, & représentés planche 7^{me}. fig. 3^{me}. M.
- R. R. La paroi supérieure des Narines.
- S. S. Coupe de la partie supérieure des Sinus maxillaires tapissés par la membrane pituitaire.
- T. T. Coupe de la partie inférieure des Sinus maxillaires tapissés par la membrane pituitaire. Voyez ces Sinus planche 5^{me}. fig. 2^{me}. u.
- U. Les deux condyles de la mâchoire inférieure, dont le droit est recouvert de cartilage moyen situé entre ce condyle & la cavité qui le reçoit.
- V. W. FOSSES Articulaires des condyles de la mâchoire inférieure, garnies de leurs cartilages.
- V. APOPHISE transverse sur laquelle ces condyles roulent dans les différents mouvements de la mâchoire.
- W. Cavité située à la partie postérieure de cette Apophyse, qui reçoit les condyles de la mâchoire inférieure.
- X. X. Coupe des Muscles & des graisses.
- Y. LE BEC de l'Os sphénoïde, représenté planche 7^{me}. fig. 4^{me}. O.
- Z. &. La partie supérieure du Pharynx, par où les Fosses nasales communiquent avec la bouche, comme on le voit en 41. 42. 43. 44. planche 4^{me}.
- Z. La paroi postérieure du Pharynx.
- &. LA LUETTE, représentée par 45. planche 4^{me}. & par 16. planche 5^{me}. fig. 2^{me}.

FIGURE SECONDE.

On a représenté dans cette Figure une coupe horizontale & verticale de la Tête, ouverte de manière qu'on voit inférieurement la face inférieure du Cerveau, du Cervelet & de la Moëlle allongée, toutes les parties qui leurs sont relatives; supérieurement la base du Crâne, les Nerfs qui traversent cette base, & différentes coupes pour découvrir une partie des Nerfs, des Muscles, des Arteres & des Veines de l'Œil, une partie de l'Oreille, les Canaux demi-circulaires, le Labyrinthe, le Marteau, l'Enclume représentés dans leur grandeur & dans leur situation naturelle.

- A. LE NEZ. B. L'ŒIL GAUCHE.
- C. DES OREILLES D. LE FRONT.
- E. E. Coupe des Tégumens. F. G. H. Des Os du Crâne.
- F. F. Coupe horizontale des Os du Crâne.
- G. G. Coupe des Sinus frontaux, représentés par xx. planche 5^{me}. fig. 2^{me}.
- H. H. Coupe verticale de ces mêmes Os le long des Apophyses mastoïdes, représentés en D. D. planche 6^{me}. fig. 1^{re}.
- I. J. K. L. M. N. O. LA BASE du Crâne couverte en partie de la Dure-mere.
- I. APOPHISE crista galli de l'Os ethmoïde, représentée en d. planche 4^{me}.
- J. J. Coupe triangulaire de la partie supérieure de la fosse orbitaire.
- K. La pièce d'Os écartée pour découvrir les Veines, les Arteres, &c. de l'Œil.
- L. LES FOSSES antérieures de la base du Crâne.

- M. M. LES FOSSES moyennes.
- N. N. LES FOSSES postérieures inférieures.
- O. O. Coupe de la Dure-mere.
- P. P. Coupe de la tente, représentée planche 6^{me}. en 9. 11. 12. fig. 3^{me}.
- Q. R. S. T. LE CERVEAU vu inférieurement, couvert de la Pie-mere garnie des vaisseaux qui s'y distribuent.
- Q. La face inférieure du Lobe postérieur.
- R. La face inférieure du Lobe moyen.
- S. La face inférieure du Lobe antérieur. Voyez ces Lobes représentés planche 7^{me}. en a. b. c. fig. 4^{me}.
- T. Sinusifié entre le Lobe moyen & le Lobe antérieur, appelée fissure de Sylvius, & représentée en N. N. planche 5^{me}. fig. 1^{re}. en M. M. & en L. L. planche 6^{me}. fig. 1^{re}. & 2^{me}. en h. h. planche 7^{me}. fig. 4^{me}.
- U. V. LE CERVELET vu inférieurement, & représenté sous deux coupes différentes en 5. 6. 6. planche 4^{me}. & en h. i. i. planche 6^{me}. fig. 1^{re}. vu supérieurement en 11. 16. 17. fig. 3^{me}. de cette même planche, postérieurement en X. X. planche 7^{me}. fig. 1^{re}. & latéralement en O. fig. 4^{me}. de cette même planche.
- V. Coupe de la portion droite du Cervelet pour découvrir le Lobe postérieur Q. du Cervelet.
- W. X. Y. Z. a. b. c. La face inférieure de la Moëlle allongée dont on voit la coupe en z. 8. 9. 10. planche 4^{me}.
- W. LE PONT de Varole, ou la protuberance annulaire, sur laquelle on doit observer les filets médullaires transversaux des Pedoncules du Cervelet qui croisent ceux des Pedoncules du Cerveau: cette protuberance touche dans la situation naturelle les Eminences h. h. mais pour diminuer le nombre de Figures, on l'a éloignée afin de mieux voir les autres parties.
- X. X. Y. LES PEDONCULES du Cervelet formés par la réunion des filets médullaires des Lobes du Cerveau. Ces Pedoncules paroissent se plonger dans la protuberance annulaire, & laissent entre-eux la Petite fosse qui distingue ces Pedoncules.
- Y. La Petite fosse qui distingue ces Pedoncules.
- Z. LES PEDONCULES du Cervelet coupés à droite.
- a. LES CORPS Pyramidaux antérieurs.
- b. LES CORPS Pyramidaux postérieurs, représentés en 7. 8. planch. 6^{me}. fig. 1^{re}.
- c. LES CORPS Olivaires.
- d. e. Rainure qui distingue les corps Pyramidaux postérieurs l'un de l'autre: à la partie inférieure de cette Rainure s'observent plusieurs petits filets médullaires qui se contiennent sur les corps Pyramidaux.
- e. La partie inférieure de la Moëlle allongée qui s'insinue dans le canal de l'Épine par
- f. f. LE GRAND Trou occipital.
- g. g. La premiere Vertèbre du Col.
- h. i. k. LA PREMIERE PAIRE des Nerfs Cervicaux.
- g. SON CORDON antérieur.
- i. SON CORDON postérieur.
- k. La sortie de ce Nerf entre la premiere Vertèbre & la seconde du Col.
- l. m. LA 2^e. PAIRE de Nerfs du Cerveau, ou l'Occipital.
- l. Son origine de la partie inférieure des corps Olivaires & des deux corps Pyramidaux.
- m. Sa sortie entre la premiere Vertèbre du Col & l'os Occipital.
- n. o. LA NEUVIEME PAIRE des Nerfs du Cerveau.
- n. Origine de ces Nerfs des corps Olivaires.
- o. Coupe de ce Nerf.
- p. q. LE NERF Recurrent, ou l'accessoire de Willis.
- p. L'origine de ce Nerf, représenté en 22. 23. planche 4^{me}. & en b. l. planche 7^{me}. fig. 2^{me}.
- q. Coupe de ce Nerf.
- r. s. LA HUITIEME PAIRE des Nerfs du Cerveau.
- r. Son origine de l'intervalle des corps Olivaires & Pyramidaux.
- f. Coupe de ce Nerf.
- t. u. v. LES deux portions de la septième paire du Cerveau.
- t. LA PORTION molle qui vient de la Moëlle allongée & du quatrième Ventricule. Voyez o. q. planche 6^{me}. fig. 1^{re}.
- u. LA PORTION dure qui vient des parties laterales postérieures du pont de Varole.
- v. Coupe de ce Nerf.
- w. x. LA SIXIEME PAIRE du Cerveau.
- w. Son origine de la partie supérieure des corps Pyramidaux postérieurs.
- x. Coupe de ce Nerf.
- y. z. LA CINQUIEME PAIRE du Cerveau.
- y. Son origine de la partie antérieure de Pedoncules du Cervelet.
- z. Coupe de ce Nerf.
- a. b. LA QUATRIEME PAIRE de Nerfs du Cerveau. Voyez en l'origine en 24. planche 5^{me}. fig. 3^{me}.
- b. Coupe de ce Nerf.
- c. d. LA TROISIEME PAIRE de Nerfs du Cerveau.
- c. Son origine de la partie moyenne des Pedoncules du Cerveau.
- d. Coupe de ce Nerf.
- e. f. g. LA SECONDE PAIRE de Nerfs du Cerveau.
- e. f. g. L'angle postérieur de ces Nerfs qui viennent de la partie postérieure inférieure des couches des

- Nerfs optiques représentées en Y. f. t. planche 5^{me}. fig. 1^{re}. avant leur union en f.
- f. UNION des Nerfs optiques.
- g. Coupe des Nerfs optiques.
- h. h. LES EMINENCES orbitales.
- i. j. k. l. LA PREMIERE PAIRE de Nerfs du Cerveau.
- i. Ces Nerfs gonflés dans leur origine des corps cannelés, représentés par X. r. planche 5^{me}. fig. 1^{re}.
- j. Ces Nerfs moins gros dans leur partie moyenne & coupés à droite.
- k. LES TUBERCULES mammaires formés par l'extrémité de ces Nerfs gonflés.
- l. m. n. o. p. q. r. LA CAROTIDE interne.
- m. Coupe de cette Artere.
- n. Communication entre les deux troncs de cette Artere.
- o. La branche principale de cette Artere qui se porte dans la grande fissure de Sylvius, & dont on voit les Rameaux principaux en i. planche 7^{me}. fig. 4^{me}.
- p. Les branches qui de cette Artere se portent en serpentant le long du bord inférieur des Lobes antérieurs du Cerveau.
- q. q. Communication de cette Artere avec la Vertèbrale plus longue que dans l'état naturel, parce qu'on a été obligé d'éloigner ces parties pour en découvrir d'autres.
- r. s. LA TIGE pituitaire.
- r. Son origine de l'entonnoir.
- f. Coupe de cette Tige. Voyez-la en x. planche 4^{me}.
- t. u. LES VEINES qui rampent sous la face inférieure des Lobes moyens du Cerveau.
- u. Coupe de ces Veines qui vont aboutir dans le Sinus Ophthalmique.
- v. x. LES VEINES qui rampent sur la face inférieure des Lobes postérieurs du Cerveau, & qui se rendent dans les Sinus lateraux.
- y. z. a. LES ARTERES Vertébrales.
- y. Leur entrée dans le Crâne entre la premiere Vertèbre du Col & le tron Occipital. Voyez ces Arteres en l. k. planche 7^{me}. fig. 2^{me}.
- z. LES ARTERES spinales.
- a. Union des deux Arteres Vertébrales pour former 1. 2. 3. 4. 5. 6. L'Artere basilaire représentée en 13. 14. planche 4^{me}. On n'a représenté ici que quelques-uns des Rameaux principaux de cette Artere, pour découvrir le pont de Varole.
- 1. Rameaux de cette Artere qui se distribuent à la partie postérieure & moyenne du Cervelet.
- 2. L'ARTERE auditive.
- 3. Branche de la basilaire qui se distribue à la partie antérieure du Cervelet.
- 4-4. Rameaux que cette Artere jette à la protuberance annulaire.
- 5. Division de cette Artere en deux branches principales. Quelques-unes elle se divise d'abord en 4. 6. 6. Ces deux branches.
- 7. 8. Leur subdivision en deux Rameaux dont l'un se porte à la partie moyenne & supérieure du Cervelet, & l'autre
- 8. Se distribue à la partie laterale & supérieure; c'est aussi dans ce Rameau que s'ouvre le conduit de communication q. q. Voyez les Ramifications de ces branches sur la face supérieure du Cervelet en 16. & 17. planche 6^{me}. fig. 3^{me}.
- 9. Sortie de la neuvieme paire par le trou condyloïdien antérieur.
- 10. Sortie du Nerf spinal par le trou déchiré postérieur; d'autrefois ce Nerf est uni à la huitième paire.
- 11. Sortie de la 8^e. paire par le trou déchiré postérieur.
- 12. Sortie d'une petite portion de la huitième paire par le même trou, séparée quelquefois du Tronc principal, comme on le voit ici.
- 13. Entrée des deux portions de la septième paire dans le trou auditif interne.
- 14. 15. 16. 17. Endroits où la 6^{me}. 5^{me}. 4^{me}. 3^{me}. paire se plonge dans la Dure-mere.
- 18. Entrée du Nerf Optique dans le trou Optique.
- 19. Trous ossifiés par lesquels les filets des Tubercules mammaires j. k. entrent dans le Nez.
- 20. Coupe des Veines t. u. qui se rendent dans
- 21. 22. LE SINUS ophthalmique, situé ordinairement sur les parties laterales de la fosse pituitaire.
- 21. La Veine de la Dure-mere ouverte dans ce Sinus qui se rend dans
- 22. LE SINUS petreux supérieur.
- 23. LE SINUS petreux inférieur.
- 24. LES SINUS occipitaux antérieurs inférieurs.
- 30. La tige pituitaire située sur la partie moyenne de cette Glande.
- 31. Coupe de la Carotide interne.
- 32. LE SINUS cavernaux.
- 33. L'espèce d'S. que la Carotide interne forme dans ce Sinus sur les parties laterales de la fosse pituitaire.
- 25. LES SINUS occipitaux antérieurs supérieurs.
- 26. 27. 28. 29. 30. 31. LA FOSSE pituitaire.
- 26. LES Apophyses clinoides postérieures. 27. Les antérieures.
- 28. LE SINUS circulaire de Ridley.
- 29. LA GLANDE pituitaire. Voyez cette Glande en y.
- 34. Branche de cette Artere appelée Artere ophthalmique.

Il reste quelques articles de cette Table françoise à placer que l'on trouvera dans la Table latine ci-dessus. On doit s'appercevoir que l'un n'a pas pu faire autrement. On va donner encore 19 Planches pour compléter l'anatomie.

TABULA OCTAVA.

FIGURA PRIMA.

Sectionem Nervorum horizontalem intra Offa turbinata superiora & inferiora exhibet.

- A. Extremities Nasi. B. B. GENA. C. AVIS sinistra.
- D. D. OCULI.
- E. E. Sclero cutis, adipis & carnium.
- F. G. H. I. J. K. L. M. N. O. Scilio Offium maxilla superioris.
- F. F. Cartilagineum Nasi in isoforam Offibus Nasi conjunctione scilio.
- G. G. Offis maxillaris scilio. H. H. Offis mali scilio.
- I. I. Zygoma scilio.
- J. J. Septimarium in 48. 49. 50. tab. 4. exhibiti scilio.
- K. L. Parietam internorum antrum Hygromi scilio.
- L. L. Ductum lacrymalium quos videt in tab. 4. fig. 2. V. W. & tab. 7. fig. 4. Y. Z.
- M. M. Processum Petriodorum & Offis palati scilio.
- N. O. Fossam nasalem membrana pituitaria obductam pars inferior.
- N. N. Pars superior Offium turbinatorum inferiorum in tab. 4. fig. 3. O. O. exhibitorum.
- O. O. Nervum pariet inferior.
- P. P. VELUM PENDULUM palati adest & in tab. 5. fig. 2. 14. 15.
- Q. Q. R. R. Partis superioris Nervum membrana pituitaria scilio.
- Q. Q. Offium turbinatorum superiorum pars inferior. Hanc videt in tab. 7. fig. 3. M.
- R. R. Nervum pariet superior.
- S. S. Partis superioris antrum Hygromi membrana pituitaria velata scilio.
- T. T. Partis inferioris horum antrum membrana pituitaria vestita scilio. Hanc antea in tab. 5. fig. 2. patent.
- U. Condylus maxilla inferioris cartilagine obducti, in quorum vero dextrorsum cartilago articulationis media incumbit.
- V. W. Fossa articularis Condylorum maxilla inferioris cartilagine obducti.
- V. PROCESSUS TRANSVERSI circa quos vertuntur Condylus.
- W. CAVITAS in horum processuum parte posteriori sita, Condylisq; excipiens.
- X. X. Carnium & adipis scilio.
- Y. Offis canaliciformis crista in tab. 4. i. & tab. 7. fig. 4. Q. exhibita.
- Z. & Pars superior Pharyngis, quo mutuum inter Nares datur commercium, ut observare est in 41. 42. 43. 44. tab. 4.
- Z. Pars posterior Pharyngis.
- &. UFULA qua in 45. tab. 4. & in 16. fig. 2. tab. 5. adst.

FIGURA SECUNDA.

Exhibet Sectionem, tam horizontalem, quam verticalem Capitis ita aperta, ut inferiora Cerebri, Cerebelli & Medulle oblongata, omniaq; ipsi relativa inferius; superius vero Crani basis, per illam migrantes Nervi, variisq; quo deteguntur Oculis & Avis interna sectiones, appareant.

- A. NASUS. B. OCULUS sinister. C. AVIS sinistra.
- D. FRONS. E. E. Tegumentorum scilio.
- F. G. H. Offium Crani scilio.
- F. F. Horum Offium scilio horizontalis.
- G. G. Sinuum frontalem in X. X. fig. 2. tab. 5. exhibitorum scilio.
- H. H. Eorundem Offium juxta Processus mastoideos in D. D. fig. 1. tab. 6. apparensum, scilio Verticalis.
- I. J. K. L. M. N. O. Crani basis Dura-meninge parum obducta.
- I. Processus crista galli offis ethmoidis in d. tab. 4. exhibiti.
- J. J. Scilio triangularis pariet superioris Orbita.
- K. Portio triangularis Offea, quo superiora Oculi deteguntur, sublata.
- L. FOSSAE anteriores. M. M. mediae. N. N. posteriores inferiores Crani basis.
- O. O. Dura-meningis scilio.
- P. P. Tentorii in 8. 9. 11. 12. fig. 3. tab. 6. exhibiti scilio.
- Q. R. S. T. Cerebri inferiora Pia-meninge vas ab ipsa scilio velata.
- Q. Lobi posterioris R. medii. S. anterioris inferiora. hae Lobos in a. b. c. fig. 4. tab. 7. videt est.
- T. FISSURA major Sylvii in N. N. fig. 1. tab. 5. in M. M. & in I. I. fig. 1. & 2. tab. 6. & in h. h. fig. 4. tab. 7. representata.
- U. V. Cerebelli inferiora, cujus variae sectiones in 5. 6. 6. tab. 4. & in h. i. i. fig. 1. tab. 6. cujusq; superiora in 15. 16. 17. fig. 3. ejusdem tab. posteriora in X. X. fig. 1. tab. 7. & lateralia in O. fig. 4. ejusdem tabula apparent.
- V. Portionis dextra Cerebelli, quo Lobi posterioris Q. Cerebri inferiora deteguntur, scilio.
- W. X. Y. Z. a. b. c. Medulla oblongata inferiora, cujus sectionem in 2. 8. 9. 10. tab. 4. observare est.
- W. PONS Varolii, seu protuberantia annularis, in qua transversalia filamenta Pedunculorum Cerebelli, Cerebri Pedunculos decussantia apparent: illa protuberantia in situ naturali Processibus h. h. conti-

- gua, sic eversa, ut inter hos tunc partes in conspectum veniant.
- X. X. Y. PEDUNCULI Cerebri filis medullaribus Cerebri Loborum efformati, quiq; penetrant & inter ficant Cerebelli Pedunculos, ut in 10. tab. 4. videt est.
- Y. FOSSA media hae Pedunculos separans.
- Z. PEDUNCULI Cerebelli dextrorsum scilio.
- a. CORPORA pyramidalia anteriora.
- b. CORPORA pyramidalia posteriora in r. r. fig. 1. tab. 5. exhibita.
- c. CORPORA olivaria.
- d. e. Rimula corpora pyramidalia anteriora intersectans, in cujus vero parte inferiori circa horum corporum inferiora contorta filamenta Medullaria apparent.
- e. Pars inferior Medulla oblongata in Vertebrae canalium abstantis per. f. f. FORAMEN Occipitale.
- g. g. Prima colli Vertebra.
- h. i. k. PRIMA Nervorum cervicalium conjugatio.
- h. Fasciculus anterior hujus Nervi.
- i. Fasciculus posterior ejusdem Nervi.
- k. Idem Nervus intra primam & secundam colli Vertebrae descendens.
- l. m. DECIMA Nervorum Cerebri conjugatio, seu Occipitales.
- l. Ipsus in parte corporum olivarium inferiori a duobus pyramidalibus corporibus origo.
- m. Ipsus intra primam colli Vertebrae & Os Occipitale egressus.
- n. o. NONA Nervorum Cerebri conjugatio.
- n. Illius Nervi a corporibus Olivariis origo.
- o. Illius Nervi scilio.
- p. q. NERVUS recurrens, seu accessorius Willisii.
- p. Hujus Nervi, ut in 22. 23. tab. 4. & in h. l. fig. 2. tab. 7. videt est origo.
- q. Hujus Nervi scilio.
- r. s. OCTAVA Nervorum Cerebri conjugatio.
- r. Ipsus a corporum olivarium & pyramidalium intervallo origo. s. Ipsus scilio.
- t. u. v. Amba septimi parii Cerebri portiones.
- t. PORTIO mollis a Medulla oblongata & a Ventriculo quarto ut in o. q. fig. 1. tab. 6. videt est originem ducens.
- u. PORTIO dura a laterali & posteriori pontis Varolii parte orta. v. Harum portionum scilio.
- w. x. SEXTA Nervorum Cerebri conjugatio.
- w. Ipsus a parte corporum pyramidalium superiorum origo.
- x. Hujus Nervi scilio.
- y. z. QUINTA Nervorum Cerebri conjugatio.
- y. Ipsus a Pedunculo Cerebelli parte anteriori origo.
- z. Hujus Nervi scilio.
- a. b. QUARTA Nervorum Cerebri conjugatio, cujus originem in 2. 4. fig. 3. tab. 6. videt est.
- b. Hujus Nervi scilio.
- c. d. TERTIA Nervorum Cerebri conjugatio.
- c. Ipsus a parte Pedunculorum Cerebri media origo.
- d. Hujus Nervi scilio.
- e. f. g. SECUNDA Nervorum Cerebri conjugatio.
- e. e. Angulus posterior horum Nervorum a parte posteriori inferiori thalamorum Opticorum in Y. s. t. fig. 1. tab. 5. exhibitorum anteriorum concurrentium.
- f. Nervorum Opticorum unio. g. Illorum scilio.
- h. h. PROCESSUS Orbiculares.
- i. j. k. PRIMA Nervorum Cerebri conjugatio.
- i. Hi Nervi crassiores a corporibus striatis in X. r. fig. 1. tab. 5. exhibiti ori.
- j. Hi Nervi in parte media minores & dextrorsum scilio.
- k. TUBERCULI mamillares extremitatis anterioris horum Nervorum tumida.
- l. m. n. o. p. q. r. CAROTIS interna. m. Hujus scilio.
- n. Harum Arteriarum communicatio.
- o. Ramus hujus Arteriae princeps in fissuram Sylvii eripens ad partem convexam Loborum, ut in i. fig. 4. tab. 7. videt est.
- p. Hujus Arteria rami anteriores, Loborum anteriorum Cerebri partem inferiorem tegentes.
- q. q. TRUNCULI quibus mutuum inter Carotides internas & Vertebrales commercium, quiq; plerumq; oblonga, quia partes a situ naturali detracta.
- r. s. COLUMNA pituitaria. r. Ipsus origo.
- f. Ipsus scilio istam columnam in x. tab. 4. videt est.
- t. u. VENA in inferioribus Lobi medii deambulans.
- u. Harum Venarum in Sinu ophthalmico aperturam scilio.
- v. Harum Venarum cum posterioribus communicatio.
- x. x. Vene in Loborum inferiora Cerebri deambulantes, Sinusq; laterales salustantes.
- y. z. a. ARTERIAe Vertebrales.
- y. Illa Arteria inter primam colli Vertebrae & Os Occipitale Cranium advenans, ut in l. k. fig. 2. tab. 7. videt est.
- z. ARTERIAE ipsales.
- a. Arteriarum Vertebrales in basilarem in 13. 14. tab. 4. exhibitas, praecipuis tantum hic ramis decoratas, concussas.
- 1. Hujus Arteria in Cerebelli posteriora & media ramus.
- 2. ARTERIA acoustica.
- 3. RAMUS basilaris partem anteriorem & posteriorem Cerebelli irrigans.
- 4. 4. Hujus Arteria rami ad protuberantiam annularem.
- 5. Hujus Arteria in duos principes ramos aliquando in quatuor distributio. 6. 6. Hi rami.

- 7. 8. Horum ramos in duos furculos divisio, quorum unus partem mediam & posteriorem Cerebelli, alter vero partem lateralem & anteriorem adit, quiq; trunculum communicationis q. q. excipit, horum ramos distributionem per partem posteriorem Cerebelli in 16. 17. fig. 3. tab. 6. videt est.
- 9. Nonam par in Cranio per foramen condyloideum ad linguam migrans.
- 10. Nervi spinalis per foramen lacertatum posterioris a Cranio exitus. Est ubi cum oculo conjunctus est iste Nervus.
- 11. Oculi par per idem foramen a Cranio decessus.
- 12. Sarculus Oculi ab ipsa Dura-meninge aliquando separatus per idem foramen a Cranio decessus.
- 13. Duarum portionum septimi parii per foramen acousticum internum distributio ad Arem.
- 14. Sextam par in Duram-meningem immensus.
- 15. Quintam par in Duram-meningem immensus.
- 16. Quartam par per Duram-meningem oculum petens.
- 17. Tertiam par per Duram-meningem oculum salustans.
- 18. Nervi Optici per foramen Opticum ad oculi globum distributio.
- 19. FORAMINA olfactoria per qua furculi tubercularum mamillarum i. k. ad Nares descendunt.
- 20. Scilio Venarum t. u. salustantium.
- 21. 22. SINUS ophthalmicus immediate laterali parti sella equina non raro affluens.
- 21. Dura-meningis Vena aperta in illo Sinu advenit.
- 22. SINUS petrosus superior.
- 23. SINUS petrosus inferior.
- 24. SINUS Occipitales anteriores inferiores.
- 25. SINUS Occipitales anteriores superiores.
- 26. 27. 28. 29. 30. 31. SELLA equina.
- 26. PROCESSUS clynoidei posteriores. 27. Anteriores.
- 28. SINUS circularis Ridleyi.
- 29. GLANDULA pituitaria, qua in y. tab. 5. adst.
- 30. COLUMNA pituitaria in illius Glandula parte media superioris sedens.
- 31. Carotidis interna scilio.
- 32. SINUS cavernosi.
- 33. Duplex Carotidis interna inflexio ad infiar S. in illo Sinu, juxta sella equina partes laterales.
- 34. Hujus Arteria rami ophthalmicus oculum irrigans.
- 35. 36. 37. 38. 39. 40. 41. Musculi oculi.
- 35. MUSCULUS adductor. 36. 37. 38. obliquus major.
- 37. TROCHLEA seu annulus cartilagineus per quem obliqui tendo ad oculi Globum descendit. Hanc annulum in O. fig. 2. tab. 5. observare est.
- 38. Tendo ejusdem Musculi ab isto annulo egressi, oculiq; Globo inserti.
- 39. MUSCULUS elevator palpebrae superioris.
- 40. MUSCULUS elevator oculi.
- 41. MUSCULUS abductor oculi.
- 42. Horum Muscularum circa foramen Opticum a Dura-meninge communis origo.
- 43. GLANDULA lacrymalis.
- 44. RAMUS lacrymalis Arteria Ophthalmica illam Glandulam irrigans.
- 45. RAMUS natalis Arteria ophthalmica.
- 46. Hujus rami furculus per foramen orbitarium anteriorem Nares petens.
- 47. Hujus Arteria rami ad Duram-meningem juxta fissuram sphenoidalem.
- 48. VENA ophthalmica.
- 49. Nervi intercostalis a sexto parii origo, juxta partem lateralem internam inflexionis posterioris Carotidis interna.
- 50. Sexti parii in Musculum abductorem distributio.
- 51. Tertii parii in oculi Musculos distributio.
- 52. Ramus primus quinti parii seu ophthalmicus trifidus.
- 53. Ipsus ramus frontalis partem elevatoris palpebrae superioris inferiorem tegens, ipsiq; a paribus Trochleae vicinis ramos impariens; dein per foramen orbitarium superiorum supra frontem eripens.
- 54. Ipsus ramus natalis.
- 55. Hujus rami furculus per foramen orbitarium anteriorem & olfactorium eripens, dein per aliud olfactorium ad Nares descendens.
- 56. Ipsus lacrymalis ramus Glandulam lacrymalem salustans.
- 57. Quarti parii in Musculum Trochlearum distributio.
- 58. RAMUS secundus quinti parii per foramen rotundum maxillam superiorem petens.
- 59. RAMUS tertius quinti parii per foramen ovale in maxillam inferiorem migrans.
- 60. 61. 62. 63. 64. 65. 66. 67. 68. AVIS interna.
- 60. Pars superior sympani.
- 61. Os incus distans.
- 62. Os malleus distans.
- 63. Musculus Foili.
- 64. 65. 66. 67. LABYRINTHUS.
- 64. 65. 66. CANALIS tres semi-circulares.
- 64. CANALIS superior.
- 65. CANALIS interior.
- 66. CANALIS medius seu anterior five externus.
- 67. COCHLEA.
- 68. Foraminis acoustici interni ima in duas partes distincta, una superior, altera vero inferior.
- 69. Portionis durae per partem superiorem in Avis exteriore distributio.
- 70. Portionis mollis Nervi acoustici bifidi in cochleam, tum in Canales semi-circulares distributio.

