L'examen des esprits povr les sciences, ou se monstrent les differences d'esprits, qui se trouuent parmy les hommes, & a quel genre de science chacun est propre en particulier / Nouuellement traduit suiuant l'ancien original, et augmenté [by C. Vion d'Alibrai] De la derniere impression d'Espagne.

Contributors

Huarte, Juan, 1529?-1588
Dalibray, Charles Vion, sieur de, approximately 1600-approximately 1655

Publication/Creation

Paris : I. le Bovc, 1645.

Persistent URL

https://wellcomecollection.org/works/rkdvm2jz

License and attribution

This work has been identified as being free of known restrictions under copyright law, including all related and neighbouring rights and is being made available under the Creative Commons, Public Domain Mark.

You can copy, modify, distribute and perform the work, even for commercial purposes, without asking permission.

Wellcome Collection
183 Euston Road
London NW1 2BE UK
T +44 (0)20 7611 8722
E library@wellcomecollection.org
https://wellcomecollection.org

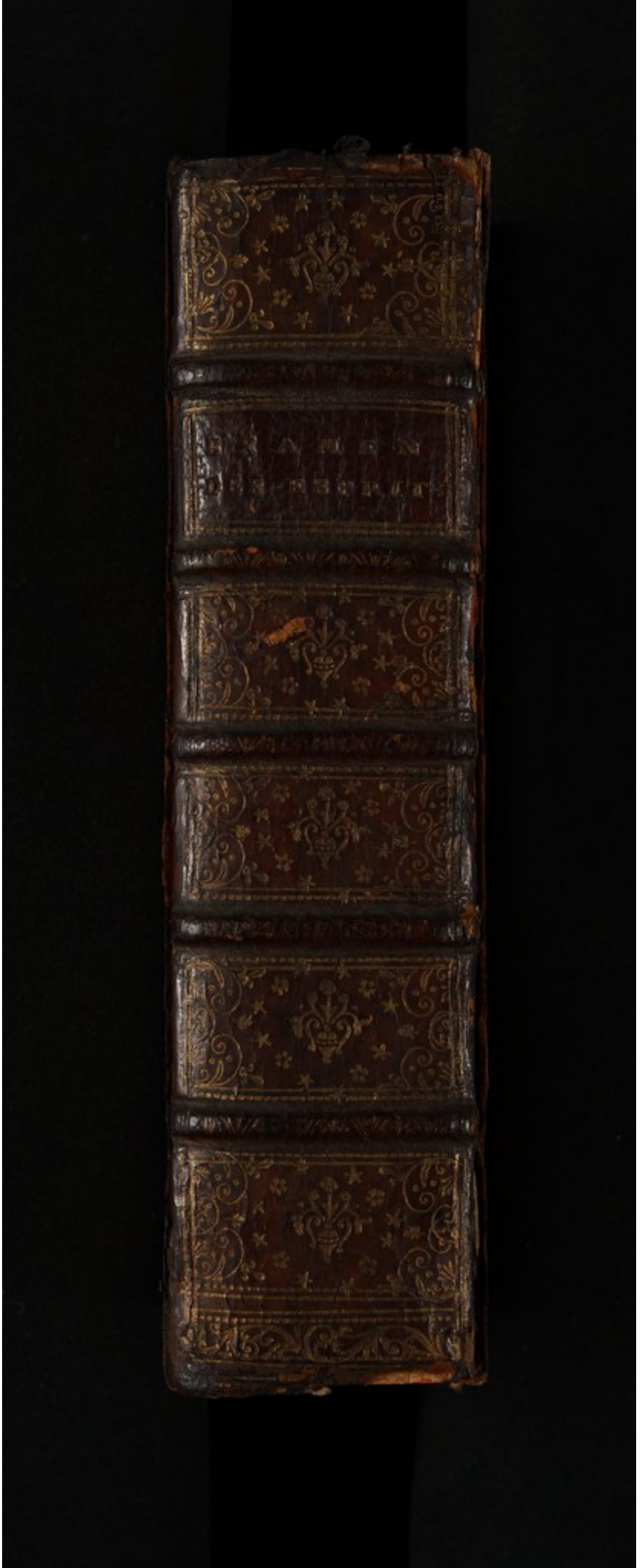







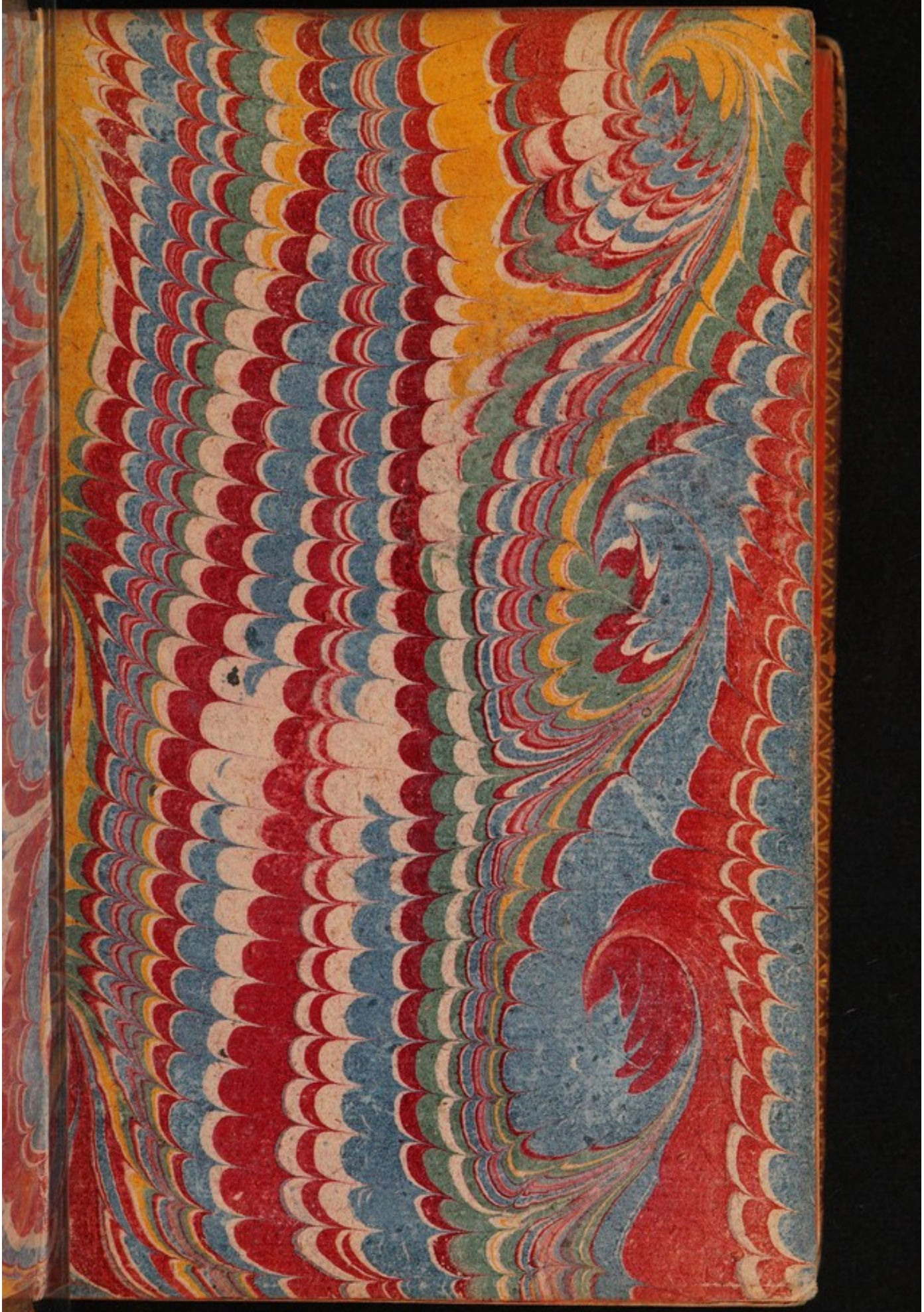

a. J. Daillier, D. M.
2 f 1
29,562/B

42550

L'EXAMEN DES ESPRITS POVR LES SCIENCES.

OV SE MONSTRENT LES differences d'Esprits, qui se trouuent parmy les hommes, & à quel genre de science chacun est propre en particulier.

Composé par Iean Huarte Medecin Espagnol.

Nouuellement Traduit suiuant l'ancien Original,

Et augmenté de la derniere impression d'Espagne.

A PARIS,
Chez IEAN LE BOVC, proche les Augustins, au bout du Pont-Neuf.

M. VI. C. XLV.
Auec Priuilege du Roy.

WELLCOME
HISTORICAL
MEDICAL
LIBRARY

AV ROY.

SIRE,

Ie pecherois contre la grandeur de cet ouurage & contre l'intention de son Autheur, si ie le presentois à vn autre qu'à vn Roy. La plus haute connoissance pour vn homme, c'est de se connoistre soy mesme, & la plus importante pour vn Prince, de connoistre ses sujets. Ce liure enseigne & l'vn & l'autre ; Aussi

ſon Autheur le dedia-t'il à Philippe II. l'vn de vos Ayeux; & ie l'offre encore auiourd'huy à V. M. mais comme vne choſe qui ſemble luy appartenir, par droit de ſucceſſion. Quoy que ce ſoit vn enfant d'Eſpagne, le lieu de ſon origine ne le doit pas faire mépriſer. Rabbattre du merite de cette nation, c'eſt raualer du prix de nos victoires, & ne ſe pas bien reſſouuenir du ſang dont vous auez eſté formé. Outre que la Philoſophie qui eſt deſcenduë du Ciel, ne prend gueres de part aux demeſlez de la Terre, celle-cy eſt deuenuë toute françoiſe en voſtre faueur. On pourroit dire de vous, SIRE, en tout ſens, ce

que la Sainte Escriture a dit d'vn Roy, pour recommander seulement les premieres années de son regne, qu'il n'estoit qu'vn enfant d'vn an, quand il commença de regner; *car à peine sçauiez vous marcher, que vous auiez la teste chargée d'vne Couronne; grand auantage pour se rendre expert en l'art de regner, & particulierement lors qu'vn Prince se met à Philosopher de bonne heure.* La gloire de Dieu, c'est de tenir ses œuures inconnuës, & la gloire d'vn Monarque, de les examiner; (*comme si la Sagesse Eternelle qui se ioüa autrefois sur le rond de la Terre en la Creation du monde, se ioüoit en-*

core auec les Roys à ce ieu innocent de voſtre aage, ou l'on ſe cache pour ſe faire chercher.) A quoy V. M. eſt d'autant plus obligée, qu'il n'y a point de Prince qui commande à tãt de beaux Eſprits, ny qui poſſede mieux les moyens & les richeſſes pour découurir les grands ſecrets. En attendãt qu'elle ſe puiſſe acquitter d'vn ſi illuſtre deuoir, elle permettra, s'il luy plaiſt, que les adroites mains de ceux qui ſont commis à ſon éducation, continuẽt de cultiuer ces ſemẽces, qui n'eſtant dans les autres que des inclinations douteuſes, ſe trouuent en V. M. des eſperances toutes certaines. Mais qu'eſpere-

roit-on que de grãd de ces rayons celestes qui brillent sur vostre visage auec tant d'éclat ? C'est dans les plus beaux corps que logent les plus belles ames, comme vous n'ignorez pas, SIRE, que les Roys habitent les plus magnifiques Palais. V. M. lira vn iour dans ce Liure (& nous le ressentirons par experience) quel secours c'est pour la vertu, que d'estre nay bien fait, & bien formé. Cependant nous l'asseurerons que c'est vne des principales marques de la Royauté, & nous admirerons les fleurs, d'où nous doiuent venir de si excellents fruits. La Iustice, la Liberalité, la Clemence, & tant d'autres

bonnes qualitez de vos Ancestres, demandent du temps pour se rendre parfaites, & des occasions pour se faire voir; mais cette beauté, mais cette grace, qui d'abord nous rẽplissent d'amour & de respect, & qui nous representent parmy leur douceur, ie ne sçay quoy d'auguste, ces qualitez, dis-ie, veritablement Royales, sont desia toutes acheuées en V. M. & ne vous valent pas moins, SIRE, qu'vn triomphe perpetuel. C'est ce que reconnoist auec tout le monde, celuy qui est

De V. M.

Le tres-humble, tres-obeyssant
& tres-fidelle suiet & seruiteur,
DALIBRAY.

AV LECTEVR.

PVisque ce liure eſt entieremẽt deſtiné pour le bien public, ie commenceray en diſant (peut-eſtre contre moy-meſme) que dans vn Eſtat bien policé, on deuroit examiner la capacité de ceux qui ſe meſlent de traduire. C'eſt ſur leur foy que toute vne nation ſe repoſe, & au lieu que celuy qui eſcrit en ſon nom, ne gagne d'authorité qu'autant qu'il a de ſuffiſance, on a de la peine à croire qu'vn Traducteur ne ſoit pas du moins aſſez habile pour ſeruir d'interprete & de truchement

aux pensées d'autruy. Ie n'ay pas dessein de declamer contre l'Autheur de la premiere version de l'Examen des Esprits ; sa bonne intention le iustifie, & huit ou neuf impressions qui ont esté faites de son ouurage, semblent assez le mettre à couuert. Ie ne l'accuse pas de quelques mots barbares & transpositions rudes; son siecle l'en excuse en partie, & i'oserois dire qu'vn tel defaut non seulement est supportable en vne matiere où l'on s'arreste bien moins à la lumiere des paroles, qu'a l'obscurité des choses ; mais que mesme il est en quelque façon bien seant à vn philosophe, qui doit autant negliger son langage, que nostre Autheur veut qu'vn homme d'entendement se soucie peu de ses ha-

bits. Auſſi quand i'ay entrepris cette nouuelle traductiõ, ie ne me ſuis pas proposé de la rendre beaucoup plus brillante, mais plus nette, non point plus elegante, mais plus correcte. Et c'eſt dequoy ie blâme l'ancienne verſion, que le ſens de l'Autheur y ſoit en mille endroits, ou alteré ou remply de contradictions manifeſtes, (quoy qu'en cecy meſme la nouueauté & la ſubtilité du ſubiet peuſt encore ſeruir de quelque deffenſe au Traducteur.) Ie te donnerois des preuues de ce que ie dy, s'il ne t'eſtoit aiſé d'en rencontrer à l'ouuerture du Liure. Et puis que me ſeruiroit de t'impoſer en vn trauail ingrat comme la traduction, ou contre la nature & contre la maxime des choſes opposées, il y a tant

de deshonneur à faillir, & ſi peu de gloire à reüſſir : ſemblable à ces arts perilleux, dans leſquels ſi l'on fait bien, on reçoit vn gain ſi leger, & ſi l'on vient à faire vn faux pas, il n'y va pas moins que de la vie. I'auance tout cecy, parce que ieſçay combiẽ il eſt odieux d'entreprendre ſur l'ouurage d'vn autre. Toutesfois i'ay encore vne raiſon qui m'y a pouſſé ; c'eſtoit de ioindre auec le reſte, en vn meſme ſtile, beaucoup de choſes que i'auois trouuées dans la derniere impreſſion d'Eſpagne, & qui n'auoient iamais eſté veuës en noſtre langue. Ie t'en preſentay vne partie, il y a deſia quelques années, ſous le tiltre de Supplément ; qui eſtoit la ſuitte de la Preface, le premier, le ſecond, & le cinquieſme

Chapitres, où s'il y a quelque contradiction auec ce qui ſuit, tu te reſſouuiendras qu'ils ſont du meſme temps & de la meſme nature que les autres Additions que i'ay miſes au bout des Chapitres. Premierement, afin que tu diſtingues mieux ce qui eſt de nouueau, & puis parce que ces Additions contiennent auſſi ce que l'Autheur a changé ; ſi bien que ie ne les pouuois pas placer toutes comme luy, ſans retrancher pluſieurs choſes & meſme vn Chapitre entier, ainſi qu'il a fait ; ce qui contreuenoit au deſſein que j'auois de te donner tout ce que ie pourrois d'vn ſi rare Genie. Ie t'ay meſme ramaſſé à part, pour euiter l'embarras de l'impreſſion, les Notes les plus remarquables qui ſe liſoient

à la marge; mais quand elles y ont eſté repetées plus d'vne fois, ie ne les ay miſes qu'vne, & les ay obmiſes lors qu'elles ſe ſont rencontrées tout à fait conformes à ce que l'Autheur diſoit, ou que ie me ſuis reſſouuenu qu'elles eſtoient rapportées deuant ou aprés en quelqu'autre endroit de ſon texte. Ie me ſuis diſpenſé auſſi de citer les lieux d'où châque choſe eſtoit tirée, ces lieux eſtant quelquefois diuerſement & fauſſement alleguez, ou par la faute de l'Imprimeur, ou par le defaut de memoire de l'Autheur; auec ce que j'ay eſté meu à cela par ſon exemple meſme, car il ne marque que rarement ces lieux dans ce qui eſt de nouueau. Et de fait, les hommes de lecture les connoiſſent, & les

autres n'en ſont pas trop curieux. Ie pourrois dire le meſme des paſſages Latins qui entroient dans le corps du liure, & dont ie ne te donne que la traduction, ou quelquefois la paraphraſe ; & ie diray de plus, que j'ay jugé à propos d'ẽ vſer de la ſorte, afin que tout le livre fût vniforme, & que ie ne paruſſe pas importun à ceux qui n'entendent pas les langues (en faueur de qui principalement ſe font les verſions) ny ennuyeux à ceux qui les ſçauent, quand ils auroient à lire deux fois vne meſme choſe. Ioint que la pluſpart de ces paſſages là, auoient autant de droit d'eſtre alleguez en François qu'en Latin, puis qu'ils ſont originairement, ou Grecs ou Hebrieux; mais à les rapporter ou en Grec, ou en Hebrieu,

il y euſt eu ie ne ſçay quoy de vain ou de deffiãt, & d'indigne d'vn hõneſte homme, qui ne doit ny plutoſt croire la verité, pour eſtre vieille, ny s'imaginer qu'elle habite plutoſt vn pays, ny parle plutoſt vn langage que l'autre. En tout cas, ſi c'eſtoient là des defauts, il y auroit bien moyen de les reparer dans vne ſeconde edition. Car outre que ce que ie te dõne de nouueau n'a point ſuby la cenſure d'aucun ennemy, non plus que le reſte ne l'auoit pas meritée, j'ay trop bonne opinion & de toy, & de noſtre Autheur, pour me perſuader que les efforts qu'on a faits depuis peu, afin de le deſtruire, ayent pû rien diminuer de l'eſtime que tu luy dois. Au contraire ie m'aſſeure que tu condamnes les

desſeins de ceux qui veulent s'éle-uer en foulant les autres, & que tu les iuges ſemblables à ces mauuaiſes herbes, qui ne ſçauroient croiſtre que ſur les ruïnes des édifices. Pour moy, ie hay ſi fort cette lâcheté de s'eſtablir aux deſpens d'autruy, que j'ay meſme de la peine à entendre que la Nature n'engendre rien, qu'il ne s'en enſuiue la perte & la corruption de quelque choſe. D'autant plus que la loüange eſt vn bien qu'on reçoit en le donnant à qui le merite, & que le champ des ſciences eſt aſſez vaſte pour ſouffrir que chacun y marche en liberté, ſans choquer ny renuerſer ceux qui vont deuant ou à coſté de nous. On a dit que nos penſées eſtoient la promenade de noſtre ame; pourquoy donc, puiſ-

qu'il nous eſt loiſible de ſuiure tel ſentier qu'il nous plaiſt, ne nous ſera-t'il pas permis de nous attacher aux meditations qui nous aggréent? Que ſi cela a lieu quelque part, c'eſt principalement dans la Philoſophie, où il n'y a point d'opinion ſi abſurde, qui ne trouue ſes partiſans. L'homme n'a veu la creation d'aucune choſe. Quand Dieu voulut former Eue, il endormit Adam, & la Nature qui a appris de ce grand Maiſtre à faire des merueilles, en a retenu cecy, de faire ſes operations en cachette. En effet, l'artiſan eſt hors de ſa beſogne, mais cette habile Mere eſt au milieu de ſon ouurage, & peut-eſtre qu'auſſi pour nous inſtruire à la pudeur, comme elle engendre touſiours, elle demeure touſiours

dans le ſecret. Perſonne donc n'a droit de pretendre aucun empire ſur les eſprits, ny de rendre eſclaues de ſon aduis, ceux qui n'apprẽnent rien de meilleur en l'étude de la ſageſſe, que de ſçauoir maintenir leurs ſentimens libres. Auſſi a-t'on juſtement blâmé le Prince, ou plutoſt le Tyran des Philoſophes, d'auoir ſupprimé tous les bons livres de ſon temps, afin qu'on ne leuſt que les ſiens; & a-t'on dit, que c'eſtoit vne action qui n'eſtoit pas moins noire que celle des Otthomans, qui font mourir tous leurs freres, pour regner aprés auec plus de ſeureté. Cette tyrannie n'eſt pas ſeulement le vice des grands hommes; Il ſe rencontre encore de certains Eſprits mediocres, qui ont ſi bien juré de ne croire qu'aux pa-

roles de leur Maiſtre, qu'ils s'offenſent de tout ce qui ne ſ'y accorde pas, & comme ceux à qui la compagnie de gens auſſi miſerables qu'eux, ſert de malicieuſe conſolation, ils ſont rauis d'en demeurer aux opiniõs vulgaires, pourueu que les autres y ſoient pareillement enueloppez. Ne ſçauent-ils point, ces Meſſieurs, quelle gloire il y a d'inuenter ? Que Pythagore deffendoit à ſes Diſciples la ſterilité des grands chemins, où la moindre herbe ne paroiſt pas ? Qu'on a dit que les fautes des premiers Philoſophes eſtoient venerables ? Que de ne pas deſeſperer de pouuoir trouuer ce que l'on cherche, eſt vn ſubjet capable de nous rendre recommandables à jamais ? Qu'aux

belles entrepriſes, c'eſt quaſi aſſez d'auoir oſé, & qu'ainſi qu'aux mauuaiſes choſes, on eſt criminel pour les projetter ſeulement dans ſa penſée, de meſme aux bonnes & vertueuſes, le ſeul deſſein de les embraſſer nous rend deſia dignes de loüange.

Quand ie dy cecy, ie conſidere quelle adoration, s'il faut ainſi parler, ne merite pas l'incomparable Autheur de l'Examen, dont l'eſprit s'eſtant ſignalé dans toutes les ſciences, & ne pouuant plus s'accroiſtre qu'en ſe reflechiſſant (cõme on dit des Souuerains, qu'ils ne ſçauroient s'aggrandir qu'en s'humiliant & retournant à eux meſmes) a inuenté vne ſi illuſtre philoſophie, dãs vne matiere ſi cachée que celle des facultez de l'Ame

raiſonnable, qui connoiſt toutes choſes deuant que de ſe connoiſtre, qu'on peut croire ſans le flatter, qu'en faiſant vn coup d'eſſay, il a fait vn chef-d'œuure. Et ce qui augmente noſtre admiration, c'eſt qu'ainſi que les Religiõs nouuelles retiẽnent touſiours quelque choſe des ceremonies anciennes, & que les baſtimens qui ſ'eſleuent des materiaux d'vne vieille maſure, en ſont bien ſouuent & meilleurs & plus forts; auſſi n'a-t'il voulu fonder ſes merueilles que ſur des maximes antiques & connuës de chacun, qu'il auance des propoſitions extraordinaires ſous des preuues cõmunes & auoüées, & que ſi ſes opiniõs nous paroiſſent eſtranges d'abord, cela vient plutoſt de la ſubtilité de ſon eſprit, que de la

nouueauté de ſes principes. Mais puis-qu'vn miracle meſme ne pût contenter le gouſt de tout vn peuple, & que quelques Iſraëlites ſe laſſerent de la manne; puiſque le monde tout acheué qu'il eſt, n'a pas manqué de reformateurs, doit-on ſ'eſtonner que dans vne approbation generale de ce liure, il ſe ſoit rencontré de certains hommes à qui vne ſi grande lumiere ait enfin fait mal aux yeux ? qui ayent pris pour des taches ce qui n'eſtoit que des defauts de leur veuë ? & pour des bizarreries, ce qui paſſoit leur intelligence?

Le premier a eſté celuy qui a compoſé l'Examen de l'Examen, qui aprés auoir confeſſé (certes la verité eſt bien forte, & bien forte la loüange qu'on tire d'vn enne-

my) que cét Autheur estoit *estimé des plus habiles en toutes sortes de professions, & vn homme veritablement sçauant, & de bon esprit*, jaloux de *la bonne intention qu'il auoit euë d'enrichir la Republique des Lettres*, admirant *son stile plein de grauité Espagnole, & sa grande lecture* (c'est ainsi qu'il parle de luy) il est entré en furie, s'est espanché en mille injures, comme si sa Medecine ne luy eust pû fournir d'autres remedes pour descharger sa bile, en vn mot, il a monstré par la grande quantité de ses allegations, qu'il estoit bien versé dans les humanitez ; mais il a fait voir quant & quant qu'il n'estoit pas des plus humains.

Quand la bonne reputation de nostre Autheur, & qui est l'vnique

possession

poſſeſſion de ceux qui ne ſont plus, ne l'euſt pas mis au deſſus de ſes attaintes, toûjours deuoit-il ſçauoir, puiſqu'il auoit tant leu, qu'on eſt obligé de pardonner à la memoire de ſes ennemis meſme, & que cette haine-là paſſe les bornes, qui ne ſe briſe pas contre le cercueil. Qu'autrefois on enterroit les morts parmy des Oliuiers, pour nous apprendre qu'il les falloit laiſſer en paix. Que de meſmẽ que les maux ſemblent donner quelque ſorte de majeſté aux malheureux, qui fait qu'on ſe retire auſſi bien du chemin d'vn Aueugle que de celuy d'vn Roy; ainſi croyoit-on que ceux qui eſtoient priuez de tous les biens de la vie, en deuenoient plus grands & plus auguſtes, & que cela meſme qui les oſtoit du nom-

bre des hommes, les mettoit & les consacroit au rang des Diuinitez; de sorte qu'on les auoit en telle veneration, qu'il s'est trouué des sacrileges qui n'ont osé violer leurs sepulcres. Mais nostre Examinateur ne s'est pas mõstré si religieux: Il a esté troubler les cendres, & foüiller sans scrupule les reliques de l'vn des plus excellents personnages que l'Espagne ait jamais produits : Il luy a porté la guerre en vn lieu de repos, & où il n'auoit point d'armes pour se deffendre. De quelles armes il le combat, ie le laisse à juger à ceux qui voudront prendre la peine de l'examiner luy-mesme; du moins sçay-je bien que ce n'est pas de celles qui auoient la vertu de blesser & de guerir tout ensemble, ou qui peuuent gagner

auparauant que de vaincre. Là où les raiſons d'Eſcole ne ſuffiſent pas, il y employe les mots de ruë, & frappe rudement quand il ne ſçauroit piquer en honneſte homme.

Pour peu que j'en diſſe dauantage, i'imiterois le crime que i'accuſe; car cét Examinateur eſt maintenant en l'eſtat qui implore la grace qu'il a ſi injuſtement refuſée. I'adjouſteray donc ſeulement que quand on a attendu aprés la mort de quelqu'vn pour corriger ſes fautes, comme on attend bien ſouuent qu'vne perſonne ſoit abſente pour parler de ſes defauts, parce qu'on eſt bien aiſe de pardonner à la honte de l'vn & de l'autre, de celuy-cy, eſperant qu'il pourra s'amander, & de l'autre, qu'il ſe pourra retracter; I'eſtime

qu'on s'y doit porter auec tant de douceur, qu'on ne faſſe éclatter ny colere, ny ambition, ny enuie, ny paſſion quelconque; mais vne deffenſe toute pure de la verité que l'on croit intereſſée. Et ſi aprés tout, quelque puiſſante attaque que nous ayons faite, nous deuons croire que la doctrine que nous auons eſbranlée, n'en jetteroit peut-eſtre que de plus profondes racines ſous ſon Maiſtre; que l'endroit où nous l'auons bleſſé, en deuiẽdroit plus fort; qu'il s'y feroit comme vn cal par ſon art, ainſi qu'il s'en fait par la Nature; qu'à l'imitation de cette bonne Mere, tous ſes eſprits y ſeroient accourus, pour reparer le mal; enfin nous imaginer pluſtoſt toute choſe, que non pas eſtre ſi preſomptueux que

de nous vſurper la gloire qu'vn autre s'eſt acquiſe. Ie veux qu'il ait commis de grandes fautes; mais n'eſt-ce pas le propre de ceux qui s'eſleuent fort haut, d'eſtre ſubjets à de grandes cheutes ? Qu'il ait choppé lourdement; mais trouue-t'on mauuais qu'on faſſe quelque faux pas, en marchant par vn chemin qui n'auoit jamais eſté frayé ? Cela eſt bon à ceux qui ne ſuiuent que les routes battuës, de ne pouuoir ny s'égarer, ny ſe perdre. C'eſt vne marque d'abondance d'auoir quelque choſe à retrancher, car à celuy qui n'a rien, on ne luy ſçauroit rien oſter. Auſſi quand ie demeurerois d'accord, que comme il ſe trouue des taches dans les plus beaux viſages, quelques opinions d'vn ſi excellent Au-

theur meriteroiét d'eſtre reiettées, où il auroit eſté engagé par la ſuitte de ſa doctrine, cela ne rabbatroit pas beaucoup de ſon prix, ny n'apporteroit pas grande loüange à celuy qui entreprendroit de le refuter. Pour nier & pour contredire, il ne faut ſçauoir ny prouuer ny inuenter. Nous auons touſiours bien plus de iuges que d'égaux. L'Empire de l'entendement s'eſtend plus loin que celuy de l'eſprit, & l'Eſcale le premier Critique de ſon temps, compoſoit d'auſsi mauuais vers que pas vn de ceux qu'il faiſoit paſſer ſous ſa cenſure.

Ainſi ne deuons nous point nous preſſer de voir l'ouurage de cet autre, qui ayant fait deſſein de renuerſer par ſes Obſeruations vn de nos Sages, attaque ſous ſon nom

noſtre Autheur, de qui ce Sage auoit emprunté quelques pensées, & nous pouuons touſiours luy dire cependant, que nous luy cederons & donnerons de bon cœur les mains, lors qu'il aura acquis le meſme credit que Charron, & que l'Examen des Eſprits qu'il nous promet, aura eſté imprimé auſsi ſouuent, & traduit en autant de langues, que celuy de l'Eſpagnol qu'il mépriſe.

Il reſteroit à reſpondre à quelques Ennemis, d'autant plus difficiles à combattre, qu'ils paroiſſent aucunement ennemis de la raiſon: Car ils ſe plaignent que noſtre Autheur eſt trop hardy, & donne vn peu trop à la Nature, c'eſt à dire qu'il eſt trop exact & trop curieux pour vn Philoſophe. Mais il leur

a reſpondu luy meſme en deux ou trois endroits de ſon liure, où il monſtre que Dieu a eſtably vn certain ordre & ſuitte dans les cauſes ſecondes, par où il nous faut monter, ainſi que par degrez, deuant que d'en venir à luy. En effet, quoy que nous ſoyons ſi fort au deſſous, & que ſes œuures ſe tiennent ſi cachées, il ne nous traite pas pour cela en Eſclaues, ny comme vn faſcheux Maiſtre qui trouueroit mauuais que ſes ſeruiteurs vouluſſent ſçauoir la raiſon de tout ce qu'il fait. Tant s'en faut, il eſt bien aiſe de nous entendre begayer ainſi que ſes enfans, & de voir que noſtre eſprit s'employe au moins à vn ſi noble & ſi parfait exercice. Sa volonté eſt bien la premiere cauſe de tout, mais c'eſt la derniere

reſponce qu'on doit faire à vne queſtion.

Encore en cecy meſme a t'on grãd tort d'accuſer noſtre Autheur ; car il n'eſtablit iamais aucune propoſition, qu'il ne l'appuye de l'authorité de la ſainte Eſcriture, n'ignorant pas que dans les tenebres où nous viuons, il nous faut de neceſsité prendre la lumiere du Ciel pour noſtre principale conduite. Et certes tous ces deſirs de ſçauoir & d'eſtre bien-heureux, qui nous trauaillent ſans ceſſe icy bas, ne nous ont eſté donnez, ce ſemble, qu'à fin de nous mieux apprẽdre, que nous deuons chercher autrepart, & vne plus ferme beatitude, & vne connoiſſance plus éclairée.

L'Epiſtre qui ſuit s'addreſſoit ſeulement au Lecteur dans l'ancien original, & dans l'impreſsion d'Eſpagne dont ie t'ay parlé, elle s'addreſſe ainſi à Philippe II.

A SA MAIESTE'
Catholique.

SIRE,

Afin que les ouurages des Artisans fussent aussi parfaits qu'il est conuenable pour le bien & pour l'vsage d'vn Estat, il me semble qu'on deuroit establir cette loy; Que le Charpentier n'entrepriſt point sur le mestier du Laboureur, ny le Tisseran, sur la profession de l'Architecte; que le Iurisconsulte ne se meslast point de guerir les malades, ny le Medecin de soustenir vne cause; mais que chacun n'exerceast que cet Art, pour lequel il a vne disposition naturelle, & laissast là tous les autres. Car autant de fois que i'ay consideré combien l'esprit de l'homme est borné à vne seule chose, ie me

ſuis touſiours perſuadé qu'aucun ne pouuoit ſçauoir deux Arts parfaitement, & ſans manquer en l'vn ou en l'autre. Or de peur qu'il ne ſe trompaſt au choix de l'art qui luy eſt le plus propre, il deuroit y auoir dans les Royaumes, des hommes eſtablis expréz, gens de grande prudẽce & ſçauoir; qui dans le bas aage découuriſſent à chacun quel eſt ſon eſprit, & le contraigniſſent de trauailler en l'art qui luy conuiendroit le mieux, ſans luy en permettre l'élection. De là arriueroit que dans les Eſtats de V. M. ſe trouueroient les plus grands Artiſans du monde & les ouurages les mieux acheuez; ſeulement pource que on auroit ioint l'art auec la nature.

Ie voudrois que toutes les Academies qui ſont dans vos Royaumes, pratiquaſſent la meſme choſe, & que comme on n'y ſouffre pas que les Eſcoliers paſſent plus auant, s'ils ne ſont bien verſez dans la langue Latine, qu'il y euſt auſſi des Examinateurs pour ſçauoir ſi celuy qui veut eſtudier la Dialectique, la Philoſophie, la Medecine, la Theologie ou les Loix, a l'eſprit qui eſt requis à chacune de ces ſciences; car autre-

ment (outre les dommages qu'il causera à vn Estat, en se seruant mal d'vn art qu'il aura mal appris) cela est digne de pitié de voir vn homme se trauailler & se rompre la teste aprés vne chose dont il est impossible qu'il vienne à bout. A faute d'apporter auiourd'huy cette diligence, Ceux qui n'ont pas l'esprit propre à l'estude de la Theologie, ont pensé renuerser la Religion Chrestienne; Ceux qui n'ont pas l'habileté necessaire à la Medecine, mettent tous les iours les malades en danger de leur vie; Et la Iurisprudence n'a pas toute la perfection qu'elle pourroit auoir, parce qu'on ignore à laquelle des puissances raisonnables appartient le droit vsage & la bonne interpretation des Loix. Tous les Philosophes anciens ont trouué par espreuue que quand il manque à l'homme vne certaine disposition naturelle à la science, c'est en vain qu'il se tuë à apprendre les regles de l'art. Mais pas vn d'eux n'a declaré distinctement, quelle disposition naturelle rend l'homme habile à vne science, & incapable pour vne autre; ny combien il se trouue de differences d'esprit parmy les hommes; ny quels arts &

ſciences reſpondent à chacun en particulier; ny par quelles marques on pouuoit le reconnoiſtre ; qui eſt ce qui importe le plus. Ces quatre points (encore que cela ſemble impoſsible) embraſſent ce qui ſe doit traitter icy, outre pluſieurs autres matieres qui ſont touchées à propos de cette doctrine, à deſſein que les peres curieux ayent l'art & la maniere de découurir l'eſprit de leurs enfans, & de les appliquer chacun à la ſcience où il ſera le plus de profit: qui eſt vne diligence dont Galien raconte que ſon pere auoit vſé enuers luy, comme il eſtoit enfant, ſe perſuadant que le Diſciple qui trauaille aprés vne ſcience qui n'a point de rapport auec ſon inclination & habileté naturelle, ſe rend eſclaue de cette ſcience; Or eſt-il, dit Platon, que ce n'eſt pas vne choſe bien-ſeante à vn hõme libre, de trauailler en eſclaue, ſur quelque ſcience que ce ſoit. Il n'eſt pas à propos, *dit-il*, qu'vn homme libre s'addonne à quelque diſcipline aux deſpens de ſa liberté; car il ne peut demeurer dans l'ame aucune ſcience qui y aura eſté introduite par force. *Ce pere trouua donc que*

ſon fils auoit vn eſprit tres-propre & tres-habile pour la Medecine ; ſi bien qu'il luy fit commandement d'y eſtudier, & de ne ſe point ſoucier du reſte; ayant leu dans Platon vne Loy, par laquelle il eſtoit deffendu qu'aucun à Athenes ne s'appliquaſt à deux ſciences, mais à vne ſeulement, & encore à celle-là, où il auoit l'eſprit porté plus naturellement, & il en donne cette raiſon, Que la nature de l'homme n'eſt pas capable d'exercer parfaitemẽt deux arts, ny de s'addonner entierement à deux eſtudes. *D'où voſtre Maieſté peut comprendre combien il importe à vn Eſtat, qu'il ſe faſſe vn tel choix & Examen d'eſprits propres aux ſciences ; puiſque de ce que Galien eſtudia en Medecine, il en reuint tant de bien aux malades de ſon temps, & qu'il a laiſſé tant de remedes eſcrits pour les ſiecles futurs. Et ſi comme Balde, (cét illuſtre perſonnage dans le Droict) eſtudia en Medecine, & la pratiqua meſme, il fuſt demeuré plus long-temps dans cette profeſſion, ce n'euſt eſté qu'vn Medecin vulgaire, (comme il eſtoit en effet) parce qu'il manquoit de la difference*

d'esprit dont cette science a besoin ; & les loix eussent perdu vn des plus habiles hommes qui se pouuoient rencontrer pour leur esclaircissement.

Comme ie voulois donc reduire en art cette nouuelle sorte de Philosophie, & la prouuer par l'exemple de quelques esprits, celuy de vostre Maiesté s'est presenté aussitost, ainsi qu'vn des plus connus, & duquel tout le monde demeure estonné, voyant vn Prince pourueu d'vn si grand sçauoir, & d'vne prudence & sagesse si consommée. Mais ie n'en puis parler icy sans contreuenir à l'ordre du liure. Le penultiesme chapitre est le lieu où l'on en peut discourir plus à propos, & là V. M. reconnoistra la difference de son esprit, & dans quels arts & sciences elle deuoit estre vtile à l'Estat, si comme elle est nostre Roy par nature, elle eust eu à naistre quelque personne particuliere.

PREFACE

PREFACE DE L'AVTHEVR.

LORS que Platon vouloit enseigner quelque doctrine graue, subtile, & esloignée de l'opinion commune, il faisoit choix parmy ses Disciples, de ceux qui luy sembloient d'esprit plus delicat, & deuant ceux-là seulement il descouuroit son aduis; sçachant bien par experience, que de parler de choses releuées à des hommes de bas entendement, c'estoit se rompre la teste, & perdre & le temps & la science. La seconde chose qu'il faisoit aprés ce choix, c'estoit de les preuenir de quelques suppositions claires & indubitables, & qui ne fussent pas trop esloignées de la con-

cluſion : dautant que les propoſitions qu'on publie tout à coup contre la croyance du peuple, ne ſeruent d'abord (ſi l'on ne préoccupe ainſi l'eſprit) qu'à troubler les Auditeurs, & les irriter, de façon qu'ils viennent à perdre cette pieuſe affection qu'ils doiuent auoir, & à prendre noſtre doctrine en horreur. Ie ſouhaiterois, curieux Lecteur, pouuoir vſer de cette procedure en ton endroit, s'il y auoit quelque moyen de te pratiquer auparauant, & de deſcouurir à part les qualitez de ton eſprit. Car s'il eſtoit tel qu'il conuient pour cette doctrine, te ſeparant de la foule, ie t'auancerois en ſecret des propoſitions ſi nouuelles, & ſi particulieres, que tu n'aurois jamais creu qu'elles euſſent peu tomber dans l'imagination des hommes. Mais comme on ne ſçauroit pas faire cela, ce liure ayant à paroiſtre en public pour tout le monde, il eſt impoſſible que tu ne t'eſtonnes & ne te troubles ; car ſi ton eſprit eſt du commun, ie me doute bien que tu te perſuades qu'il y a deſia long-temps que le nombre & l'accom-

pliſſement des ſciences nous a eſté dõné par les Anciens ; pouſſé à cecy par vne raiſon vaine, qui eſt, que puis qu'ils n'ont plus trouué rien à dire, c'eſt ſigne qu'il n'y a plus rien de nouueau dans les choſes. Que ſi tu es de cette opinion, tu n'as que faire de paſſer ny de lire plus auant; car cela te fera peine de voir prouuer quelle miſerable difference d'eſprit t'eſcheut en partage. Mais ſi tu es bien auiſé & bien patient, j'ay trois concluſions tres-veritables à te dire, encore que pour leur nouueauté, elles te ſemblent dignes de grande admiration. La premiere, c'eſt que de pluſieurs differences d'eſprit qui ſe trouuent parmy les hommes, il n'y en a qu'vne que tu puiſſes poſſeder auec excellence; ſi ce n'eſt que la Nature, comme elle eſt tres-puiſſante, dans le temps qu'elle te forma, euſt aſſemblé toutes ſes forces, & t'euſt donné deux ou trois differences, ou pour n'en pouuoir venir à bout, t'euſt laiſſé hebeté & priué de toutes. La ſeconde, c'eſt qu'il n'y a qu'vne ſeule ſcience qui reſpon-

de auec vn degré d'éminence à chaque difference d'esprit; de façon que si tu ne rencontres au choix de celle qui a du rapport auec ta disposition & capacité naturelle, tu feras peu de chose dans les autres, quoy que tu trauailles iour & nuict. La troisiesme, qu'aprés auoir descouuert quelle est cette science qui respond mieux à ton esprit, il te reste vne autre difficulté plus grande à resoudre, c'est de sçauoir si tu es plus propre & plus nay à la pratique qu'à la theorie; car ces deux parties (dans quelque genre de science que ce soit) sont tellement opposées entr'elles, & demandent des esprits si differents, qu'elles s'affoiblissent l'vne l'autre; comme si c'estoient de veritables contraires. Voila de dures sentences, ie l'auoüe; mais il y a encore vne chose plus fâcheuse & plus rude, c'est que nous n'auons point deuant qui en pouuoir appeller, ny nous plaindre; car Dieu mesme, qui est l'Autheur de la Nature, voyant qu'elle ne donne à chaque hõme qu'vne difference d'esprit, comme ie viens dire, à cause de leur op-

position, & de la difficulté qu'il y a de les joindre, s'accommode à elle ; & des sciences qu'il depart gratuitement entre les hõmes, n'en donne guére qu'vne en degré eminent. *Les graces que les hõmes possedent dans l'Eglise, sont fort differentes, c'est toutesfois vn mesme Esprit qui les distribuë, & qui en est la source. Il y a diuers Ministeres, & neantmoins c'est vn mesme Seigneur qui appelle à la fonction des vns & des autres. La vertu de faire des miracles n'est pas egale en tous, c'est pourtant vn mesme Dieu qui produit les operations merueilleuses, que font tous ceux ausquels il l'a donnée. Mais ne vous imaginez pas que le partage de ces dons, par lesquels il paroist que le sainct Esprit habite en celuy qui les possede, soit inégal sans raison. En leur distribution, Dieu regarde ce qui est plus vtile ; soit pour confirmer ceux qui croyent desia en luy, soit pour conuertir ceux qui sont encore idolatres. De là vient que les vns reçoiuent du saint Esprit, la Sapience, pour comprendre les mysteres diuins ; que la science est donnee aux autres par ce mesme Esprit ; que ceux cy ont vne Foy.*

par la vertu de laquelle ils font mille choſes miraculeuſes, & que ceux là gueriſſent toutes ſortes de maladies. Que tel a la puiſſance de faire des miracles; tel ſçait les choſes futures; tel lit dans les cœurs des hommes, & diſcerne de quels mouuemens ils ſont portez; Que l'vn parle pluſieurs langues, & que l'autre les interprete & les entend. Or, comme ie vous ay deſia dit, vn meſme Eſprit eſt la ſource de toutes ces graces, & il les diſtribuë comme il luy plaiſt.

Ie ne doute point que Dieu ne faſſe cette diuiſion de ſciences, ayant égard à l'eſprit, & à la diſpoſition naturelle de chacun, puiſque les talents qu'il departit par ſaint Mathieu, le meſme Euangeliſte dit, *Qu'il les departit à châcun ſelon ſa propre vertu.* Car de penſer que ces ſciences ſurnaturelles, ne demandent pas de certaines diſpoſitions dãs le ſubiet, deuant que d'y eſtre infuſes, c'eſt vne erreur tres-grande. En effet, quand Dieu forma Adam & Eue, il eſt certain qu'auparauant que de les remplir de ſageſſe, il organiſa leur cerueau de telle

ſorte, qu'ils la puſſent receuoir auec douceur, & qu'il fuſt vn inſtrument propre à pouuoir diſcourir & raiſonner par ſon moyen. C'eſt pourquoy la ſainte Eſcriture dit, *Et il leur donna vn cœur*, (c'eſt à dire vn eſprit) *propre à mediter, & puis les remplit de la diſcipline de l'entendement.* Or que ſelon la difference d'eſprit de chacun, vne ſcience ſoit infuſe pluſtoſt que l'autre, ou plus ou moins de chacune d'elles, cela ſe peut comprendre par le meſme exemple de nos premiers peres: car quand Dieu les remplit tous deux de ſageſſe, c'eſt vn point decidé qu'Eue n'en fut pas ſi bien partagée. Ce qui fit, comme diſent les Theologiens, que le Diable entreprit de la ſeduire, & n'oſa tenter l'homme, dont il redoutoit l'extreme ſageſſe. La raiſon de cecy (ainſi que nous le prouuerons cy aprés) c'eſt que la compoſiton naturelle du cerueau de la femme, n'eſt pas ſuſceptible, ny de beaucoup d'eſprit, ny de grãde prudence. Nous trouuerons la meſme choſe dans les ſubſtances Angeliques, où Dieu pour donner à vn Ange plus de

degrez de gloire, & des graces plus sublimes, le crée premierement d'vne nature & d'vne essence plus subtile: & si l'on demande aux Theologiens, dequoy sert cette nature plus delicate, ils respondent, Que l'Ange qui est d'vn entendement plus releué, & d'vne meilleure & plus haute essence, se tourne plus aisément à Dieu, & vse des dons auec plus d'efficace; & qu'il en arriue de mesme parmy les hommes.

De cecy l'on infere manifestement, que puis qu'il y a vn choix d'esprits pour les sciences surnaturelles, & que toute sorte d'habileté n'est pas vn instrument propre pour elles, à plus forte raison les sciences humaines auront elles besoin de cette election, puis que les hommes les doiuent comprendre, aydez seulement de leur esprit.

L'intention donc de ce Liure, c'est d'apprendre à distinguer & à connoistre toutes ces differences naturelles de l'esprit humain, & d'appliquer auec art à chacune, la science où elle doit faire plus de profit. Si i'en viens à bout,

comme ie l'eſpere, i'en rendray la gloire à Dieu; car c'eſt de luy que procede tout ce qui eſt bon, & tout ce qui reüſſit bien: Sinon, tu te reſſouuiendras, ſage Lecteur, qu'il eſt impoſſible d'inuenter vn art & de l'acheuer tout à la fois, dautant que les ſciences humaines ſont ſi lõgues & d'vne ſi vaſte eſtenduë, que ce n'eſt pas aſſez de la vie d'vn homme pour les trouuer, & pour leur donner toute la perfection qu'elles doiuent auoir. Il ſuffit au premier Inuenteur de marquer quelques principes notables, qui ſoient comme vne ſemence dãs l'eſprit de ceux qui ſuiuent, pour leur faire amplifier l'art, & le mettre au point qui eſt neceſſaire. A propos dequoy Ariſtote dit, que les fautes de ceux qui commencerent les premiers à philoſopher, nous doiuent eſtre en grande veneration; car comme il eſt ſi difficile de trouuer des choſes nouuelles, & ſi aiſé d'adiouſter à ce qui a eſté dit & trouué; les fautes des premiers ne meritent pas pour cette raiſon, d'eſtre beaucoup repriſes, non plus qu'à celuy qui adiouſte

on ne doit pas d'extremes loüanges. Ie demeure bien d'accord que cet ouurage ne peut estre exempt de quantité d'erreurs, à cause que le suiet en est si delicat & si chatoüilleux, & parce que ie n'ay rencontré personne qui me prestast la main en vn chemin si glissant & si difficile. Mais si ces fautes sont en vne matiere où l'entendement ait lieu d'opiner, en ce cas, ie te prie, ingenieux Lecteur, auparauant que de prononcer l'arrest, de lire la Preface qui suit; où tu verras pourquoy les hommes sont de differents aduis, & puis de voir tout le liure, & de verifier de quelle nature est ton esprit; & si tu trouues quelque chose qui ne soit pas bien dite selon ton sens, considere soigneusement les raisons contraires qui te semblent auoir plus de force, & si tu ne les sçaurois resoudre, retourne lire le Chapitre quatorzieſme; car parauanture y rencontreras tu la response qu'on y peut donner. A Dieu.

SVITTE DE LA PREFACE DE L'AVTHEVR AV LECTEVR.

Où se donne la raison pourquoy les hommes sont de differents aduis & iugemens.

IE me suis trouué depuis quelques iours l'esprit trauaillé d'vne doute (Curieux Lecteur) & parce que i'en croyois la solution fort difficile & cachée à l'entendement, ie l'auois touſiours diſſimulée iuſques à cette heure : mais maintenant que ie ne sçaurois plus souffrir d'en estre

ſi ſouuent embarraſſé, i'ay reſolu d'en trouuer la deciſion à quelque prix que ce ſoit. Cette doute eſt de ſçauoir, comment il ſe peut faire, veu que tous les hommes ſont d'vne meſme eſpece derniere & indiuiſible, & les puiſſances de l'ame raiſonnable (la memoire, l'entendement, l'imagination & la volonté) d'vne nature auſſi parfaite en tous, & ce qui augmente la difficulté, l'entendement, vne faculté ſpirituelle, & détachée des organes materiels; que nous voyons pourtant par experience, que ſi mille perſonnes s'aſſemblent pour donner leur iugement ſur quelque doute, chacun aura ſon aduis particulier, & qui ne s'accordera point auec les autres, d'où vient qu'on a dit, *Qu'il y auoit mille differences d'hommes; que chacun voyoit les choſes & s'en ſeruoit à ſa façon; que les volontez eſtoient toutes diuerſes, & les deſſeins de la vie tout particuliers.*

Pas vn des Philoſophes anciens ny modernes, que ie ſçache, n'a touché cette difficulté, pour en auoir eſté rebu-

tēz, à mon aduis, par ſon obſcurité; ēn-core que tous ſe plaignent aſſez de la va-rieté des iugemens & gouſts des hom-mes. C'eſt pourquoy il m'a falu rompre la glace, & défricher ce chemin, en me ſeruant de ma propre inuention, com-me en d'autres plus grandes queſtions, qui n'ont iamais encore eſté agitées de perſonne. Et ie trouue qu'en la compo-ſition particuliere de chacun, il y a ie ne ſçay quoy qui nous fait pancher natu-rellement à cette diuerſité d'opinions, meſme malgré nous, qui n'eſt ny hayne, ny paſſion, ny vne inclination à meſdi-re ou à contredire, comme s'imaginent ceux qui addreſſent de grandes Epiſtres liminaires à ceux qu'ils appellent leurs Mecenes; par où ils implorent leur fa-ueur & protection particuliere: mais de deſigner ce que c'eſt, & de quels prin-cipes cela peut prouenir, c'eſt là le poinct & le nœud de l'affaire.

Pour entendre donc cecy, il faut re-marquer que ça eſté l'ancienne opinion de quelques grands Medecins, que tout autant que nous ſommes, qui habitons

les regions qui ne ſont pas temperées, nous ſommes actuellement & de faict malades, & auons quelque leſion, encore que pour eſtre engendrez & nez auec elle, & n'auoir iamais ioüy d'vn meilleur temperament, nous ne la reſſentions pas : Mais ſi nous prenons garde aux actions deprauées de nos facultez, & aux chagrins qui nous ſuruiennent à chaque momẽt (ſans ſçauoir d'où, ny pourquoy,) nous reconnoiſtrons ayſément qu'il n'y a point d'homme qui ſe puiſſe dire en verité exempt de douleur & de maladie.

Tous les Medecins ſont d'accord que la parfaicte ſanté de l'homme conſiſte en vne certaine moderatiõ des quatre qualitez premieres ; de façon que la chaleur ne ſurpaſſe point la froideur, ny l'humidité, la ſeichereſſe ; de laquelle moderation quand l'homme vient à decliner, il eſt impoſſible qu'il agiſſe auſſi parfaictement qu'il auoit accouſtumé : & la raiſon en eſt claire, parce que ſi dans vn temperament parfait l'homme agit parfaitement, il eſt neceſſaire que dans vn

mauuais temperament, qui eſt ſon contraire, ſes facultez ſoient bleſſées, & ſes actions aucunement defectueuſes. Or eſt-il que pour conſeruer cette parfaite ſanté, il faudroit que les Cieux verſaſſent touſiours les meſmes qualitez; qu'il n'y euſt ny Hyuer, ny Eſté, ny Automne; que l'homme ne roulaſt pas par le cours de tant d'années, & que les mouuemens du corps & de l'ame fuſſent touſjours égaux & vniformes; que le veiller, & le dormir, le manger & le boire, fuſſent temperez, & ne tendiſſent qu'à maintenir ce bon temperament; ce qui eſt vne choſe impoſſible, tant à l'art de Medecine, qu'à la Nature.

Dieu ſeul a pû faire cecy en la perſonne d'Adam, le mettant dans le Paradis terreſtre, & luy donnant à manger du fruit de vie, qui auoit cette proprieté de conſeruer l'homme au point de parfaite ſanté, auquel il auoit eſté creé. Mais les autres hommes viuant comme ils font, en des regions mal temperées, & ſubjectes à tant de changemens d'air, à l'Hyuer, à l'Eſté, à l'Automne, & paſ-

sant par tant d'âges diuers, dont chacun a son temperament particulier, & mangeant tantost des viandes froides, & tantost de chaudes ; il faut de necessité qu'ils se treuuent intemperez, & qu'ils perdent d'heure en heure cette bonne harmonie des quatre qualitez premieres. Ce que nous voyons clairement, en ce que de tous les hommes qui naissent, les vns s'engendrent pituiteux, les autres, sanguins, les autres, bilieux, & les autres, melancholiques, & pas vn n'est temperé, si ce n'est par merueille; & s'il y en a quelqu'vn, son bon temperament ne luy dure pas vn moment sans s'alterer & se changer.

Galien reprend ces Medecins là, disant qu'ils parlent trop à la rigueur, parce que la santé des hommes ne consiste pas en vn point indiuisible : mais qu'elle a quelque estenduë & largeur, & que les premieres qualitez peuuent vn peu déchoir du parfait temperament, sans que pour cela nous tombions malades. Les flegmatiques en sont visiblement esloignez, à cause de leur trop grande froi-

deur

deur & humidité; les bilieux, à raiſon de leur chaleur & ſechereſſe exceſſiues, & les melancholiques, à cauſe de leur froideur & ſechereſſe demeſurées; & tous ne laiſſent pas neantmoins de viure en ſanté & ſans douleur ny maladie. Et bien qu'il ſoit vray qu'ils n'agiſſent pas ſi parfaitement que ceux qui ſont temperés; ils ſubſiſtent pourtant ſans aucune notable incommodité, & ſans auoir beſoin du ſecours de la Medecine. C'eſt pourquoy la Medecine meſme les conſerue en leurs diſpoſitions naturelles, encore que Galien die que ce ſoiẽt des intemperies vicieuſes, & qu'on les doiue traiter comme maladies, appliquant à chacune les qualitez qui luy ſont contraires, pour les ramener s'il eſt poſſible à cette parfaite ſanté, où il n'y a ny douleur ny infirmité quelconque. De cecy nous eſt vne preuue euidente, de voir que iamais la Nature auec ſes inſtigatiõs & appetits, n'eſſaye de cõſeruer celuy qui eſt mal tẽperé, par les choſes qui ont du rapport auec luy, mais veut touſiours vſer pour cet effect, de celles qui

luy ſont contraires, comme s'il eſtoit malade: ainſi nous voyons que l'homme bilieux a l'Eſté en horreur, & ſe reſiouyt de l'Hyuer; que le vin l'enflame, & que l'eau le rend plus doux & plus traitable; qui eſt ce qu'a dit Hippocrate, *que le biẽ & le repos d'vne nature chaude, c'eſt de boire de l'eau & de ſe rafraichir*. Mais pour le point où ie veux venir, il n'eſt pas neceſſaire de dire que ces intẽperies ſoient des maladies, comme ont ſouſtenu ces Medecins anciens, ou des ſantés imparparfaites, ainſi que confeſſe Galien; dautant que de l'vne & de l'autre opinion ſe tire euidemment ce que ie pretends prouuer, qu'à cauſe du mauuais temperament des hommes, & pour n'eſtre pas dans l'innocence & l'integrité de leur compoſition naturelle, ils ſont enclins à des gouſts & appetits tout differens; non ſeulement en ce qui touche la faculté iraſcible & la concupiſcible; mais de plus aux choſes qui regardent la partie raiſonnable. Ce que l'on remarquera facilement, ſi l'on veut parcourir toutes les puiſſances qui gouuernent l'homme

mal temperé. Celuy qui eſt bilieux, en ſuiuant ſes facultez naturelles, deſire des aliments froids & humides, & celuy qui eſt phlegmatique, en demande de chauds & de ſecs. Celuy qui eſt bilieux, en ſuiuant la vertu generatiue, s'occupe à la recherche des femmes, & le flegmatique les a en horreur. Celuy qui eſt bilieux, ſuiuant la faculté iraſcible, ne reſpire que les honneurs, n'aſpire qu'aux grandeurs & à la vaine gloire, à commander & à trancher du ſuperieur & du maiſtre; & le flegmatique fait plus de cas dedormir tout ſon ſaoul, que de toutes les puiſſances du monde; & ce qui ſert autant à reconnoiſtre les differentes inclinations des hommes; c'eſt de conſiderer la diuerſité qu'il y a entre les meſmes perſonnes, coleriques, flegmatiques, ſanguines, ou melancoliques, à cauſe des grandes differences de colere, de flegme, de ſang, & de melancolie; & afin qu'on entende plus clairement que la varieté des intemperies & des maladies des hommes, eſt toute la cauſe de la diuerſité de leurs iugemens

(quant à ce qui regarde la partie raisonnable) il sera bon de mettre icy vn exẽple dans les puissances de dehors; par ce que la mesme chose que nous trouuerõs d'elles, nous la pourrons conclure des autres.

Tous les Philosophes naturels demeurent d'accord, que les facultez auec lesquelles s'exerce vn acte de connoissance, doiuent estre nettes & vuides des qualitez de l'obiet qu'il leur faut connoistre, pour ne pas faire des iugemens diuers & entierement faux. Mettons donc par exemple, quatre hommes malades en la composition de la puissance visiue, & qu'en l'vn, vne goutte de sang s'imbibe dans l'humeur cristallin, dans l'autre, vne goutte de bile, dans le troisiesme, vne de pituite, & dans le quattiesme, vne de melancolie. Si ceux-cy ne sçachant rien de leur infirmité, nous leur presentons deuant les yeux, vn morceau de drap bleu, pour les faire iuges de sa veritable couleur; il est certain que le premier dira qu'il est rouge, le second, qu'il est iaune, le troisiesme, qu'il est

blanc, & le quatrieſme, qu'il eſt noir, & que chacun d'eux ne feindra point d'en iurer & ſe mocquera de ſon compagnon, comme d'vne perſonne qui ſe laiſſe tromper en vne choſe ſi claire ; & ſi nous faiſions paſſer ces quatre gouttes d'humeur iuſqu'à la langue, & donnions à ces quatre perſonnes vn verre d'eau à boire ; l'vn diroit qu'elle eſt douce, l'autre, qu'elle eſt amere, le troiſieſme, qu'elle eſt ſalée, & le dernier, qu'elle eſt aigre. Vous voyez donc icy quatre differens iugemens en deux puiſſances, à cauſe que chacune a ſon infirmité, & comme pas vne ne rencontre la verité. La meſme raiſon & proportion eſt gardée par les puiſſances internes à l'endroit de leurs obiets ; & qu'ainſi ne ſoit, faiſons remonter ces quatre humeurs en plus grande abondance, iuſques dans le cerueau, de façon qu'elles y faſſent vne inflammation, & nous verrons mille ſortes de folies & d'extrauagances : d'où vient qu'on a dit, que *Chacun a ſa folie, où il s'obſtine* Ceux qui ne ſont pas incommodez de cét excez nuiſible, ſem-

blent estre d'vn iugement fort sain, & dire & faire des choses fort raisonnables: mais en effet ils extrauaguent, encore qu'on ne le remarque pas, à cause de la douceur & de la moderation auec laquelle ils s'y portent.

Les medecins n'ont point de meilleur signe pour connoistre si vn hõme est sain ou malade, que de considerer ses actions; car si elles sont bonnes & saines, il est en santé, & si elles sont mauuaises & deprauées, c'est vn indice infaillible de sa maladie C'est sur cette raison que ce grand Philosophe Democrite se fonda, quand il prouua à Hippocrate, que l'homme depuis le iour de sa naissance, iusqu'à celuy de sa mort, n'estoit autre chose qu'vne maladie cõtinuelle, en ce qui regarde les actions de la raison. *Tout l'homme*, ce dit-il, *depuis sa naissance, n'est que maladie; quand on l'esleue, il est inutile & implore le secours d'autruy; quand il commence à croistre, il deuient insolent, & a besoin de correction & de maistre; quand il est en sa force, il se rend temeraire; quand il panche vers la vieillesse, il se*

void miſerable, ne fait plus que rameteuoir & vanter ſes trauaux paſſez : enfin il ſort auec toutes ces belles qualitez, des ordures du ventre de ſa mere : Leſquelles paroles furent admirées par Hippocrate, qui les trouuãt tres veritables, s'en laiſſa perſuader, & les raconta à ſon amy Damagete. Et l'eſtant retourné voir, comme vn qui prenoit gouſt aux traicts d'vne ſi haute ſageſſe, il dit qu'il luy demanda pourquoy il rioit ſans ceſſe, voyant qu'il ſe mocquoit de tous les hommes du monde. A quoy il luy reſpondit ce qui ſuit ; *Ne vois-tu pas que tout le monde eſt dans les reſueries de quelque fievre chaude ? Les vns achetent & nourriſſent des meutes de chiens qui les mãgent ; les autres, des cheuaux, aſſez pour en faire maquignonage ; ceux-cy veulent commander à vne multitude de gens, & ne ſçauroient ſeulement ſe commander eux-meſmes ; ils prennent des femmes pour les chaſſer incõtinẽt aprés, ils brûlent d'amour, & puis ſont irreconciliables dans leurs haines, ils meurent d'enuie d'auoir des enfans,*

& quand ces enfans ſont grands, ils les iettent hors du logis. Tous ces ſoins & affectiõs inutiles & paſſageres, que ſont-ce autre choſe que des marques de leur folie? Ils ne s'arreſtent pas encore là; car comme s'ils n'auoient point de plus grand ennemy que le repos, ils ſe font la guerre les vns aux autres, ils depoſent des Roys, & en mettent d'autres en leur place, ils tiennent à gloire de s'entretüer, ou bien tournant leur fer contre le ſein de leur propre mere, vont cherchant auec crime dans les entrailles de la terre, ce qui ſert de matiere à leurs crimes; & continua de cette ſorte tout au long, racontant lés diuerſes fantaiſies des hommes, & les eſtranges choſes qu'ils font & qu'ils diſent, à cauſe qu'ils ſont tous malades; & pour concluſion, il luy dit, *Que ce monde n'eſtoit à propremẽt parler, qu'vne maiſon de foux, dont la vie eſtoit vne agreable comedie, pour ſe faire rire les vns les autres, & que c'eſtoit là le ſubiet qui le faiſoit tant rire.* Ce qu'Hippocrate ayant ouy, il s'écria, & dit à ceux d'Abdere, *Democrite n'eſt point vn inſenſé, mais le plus ſage des hõmes, &*

qui nous peut tous rẽdre plus ſages. Si nous eſtions tous temperez, & ſi nous viuions en des regions temperées, & vſions de viandes temperées ; nous aurions tous, encore que non pas touſiours, mais au moins la plus part du temps, les meſmes conceptions, les meſmes appetits, & les meſmes fantaiſies ; & ſi quelqu'vn ſe mettoit à raiſonner & à juger de quelque difficulté, tous preſque au meſme inſtant luy donneroient leur ſuffrage: Mais viuant cõme nous viuõs en des regions mal tẽperées, & en de tels déreglemens, pour ce qui eſt du boire & du manger; auec tant de paſſiõs & de ſoins, & aſſuiettis à de ſi grands changemens & alterations de l'air, & du Ciel; il eſt impoſſible que nous ne ſoyons malades, ou du moins mal tẽperez: & cõme nous ne ſommes pas tous malades d'vne ſorte de maladie; auſſi pour l'ordinaire ne ſuiuons-nous pas tous vne meſme opinion, ny n'auons pas tous vne meſme fantaiſie, mais chacun la ſienne, ſelon ſa mauuaiſe temperature.

Auec cette philoſophie s'accorde

fort bien la parabole de saint Luc, qui dit, *Qu'vn homme descendit de Ierusalem en Ierico, & fit rencontre de voleurs qui le despoüillerent, & le laisserent demy mort aprés l'auoir couuert de playes*: laquelle quelques Docteurs expliquent, disant, que cét homme ainsi couuert de playes, represente la nature humaine aprés le peché, parce que Dieu l'auoit creée tres-accomplie, & dans la composition & le temperament qui naturellement estoiẽt deus à son espece, & luy auoit fait plusieurs graces surnaturelles pour sa plus grande perfection: entr'autres il luy donna la justice originelle, auec laquelle l'homme obtint toute la santé, & la bõne harmonie de temperament qu'il pouuoit souhaiter. Ainsi saint Augustin l'appelle, *la santé de nature*, parce que c'estoit d elle que resultoit cét excellent accord de l'homme, qui assubiettissoit la partie inferieure, à la superieure, & la superieure, à Dieu toutes lesquelles graces il perdit au mesme instant qu'il pecha; & non seulement il se vit despoüillé de ces dons de grace; mais en ceux

meſme de la Nature, il demeura comme mutilé. Qu'ainſi ne ſoit, conſiderons vn peu ſes deſcendans, en quel eſtat ils ſont, & quelles actions ils font; & nous reconnoiſtrons aiſément qu'elles ne peuuent prouenir que d'hommes bleſſez & malades. Pour le moins, quant à ce qui eſt du franc arbitre, eſt-ce vne choſe arreſtée & certaine, que depuis le peché, il eſt demeuré comme demy-mort, & dépourueu des forces qu'il auoit auparauant, parce qu'au meſme inſtant qu'Adam pecha, il fut jetté hors du Paradis terreſtre, qui eſtoit vn lieu fort temperé, & fut priué du fruict de l'arbre de vie, & des autres moyens qu'il auoit pour conſeruer ſa bonne compoſition. La vie qu'il commença depuis à mener, fut extrémement penible; il couchoit ſur la terre, eſtoit expoſé au froid, au chaud, & au ſerain; le païs où il demeuroit, eſtoit intemperé, ſes viandes & ſon breuuage, contraires à ſa ſanté. Marcher nuds pieds, & mal veſtu; ſuer & trauailler pour prolonger & gagner ſa vie; n'auoir ny maiſon ny couuert; courir de

pays en pays, principalement vn homme comme luy, qui auoit eſté nourry dans de ſi grandes delices; ſans doute que tout cela le deuoit bien-toſt rendre malade, & mal temperé: ainſi ne luy reſta-t'il pas vn organe en ſon corps, qui ne fuſt en cét eſtat, & qui puſt agir auec la douceur & facilité accoûtumée. Eſtãt d'vne ſi mauuaiſe temperature, il vit ſa femme, & fit Caïn, enfant d'vn eſprit ſi peruers & ſi malicieux, ſuperbe, rude, ſans honte, enuieux, impie, & de mœurs toutes corrompuës: & par là commença de communiquer à ſa race ce dangereux deſordre, & cét eſtat de ſanté ſi ruïnee; parce que la maladie qu'ont les peres au temps de la generation, les Medecins tiennent que les enfans l'ont aprés qu'ils ſont nais.

Mais il s'offre vne grande difficulté en cette doctrine, qui ne demande pas vne legere ſolution, qui eſt telle: Suppoſé qu'il ſoit vray que tous les hommes ſont malades & mal temperez, comme nous l'auons prouué, & que de châque mauuaiſe temperature naiſſe vne opi-

nion particuliere, quel moyen aurons-nous pour connoiſtre qui dira la verité, de tant de perſonnes qui jugent ? Car ſi ces quatre hommes dont nous auons parlé cy deuant, ont tous failly au jugement qu'ils ont fait de ce morceau de drap bleu qu'ils ont veu, pour auoir chacun ſon incommodité à la veuë : la meſme choſe ne pourra-t'elle pas arriuer dans les autres, ſi chacun d'eux a ſon intemperie particuliere au cerueau ? & de cette ſorte, la verité demeurera cachée, ſans que perſonne la puiſſe trouuer, à cauſe que tous ſont malades, & mal temperez.

A cecy ie reſponds, quẽ la ſciencè dẽ l'homme eſt incertaine & douteuſe, pour la raiſon que nous auons dite : mais outre cecy, il faut remarquer, que iamais aucune maladie ne ſuruient à l'homme, qu'en affoibliſſant vne puiſſance, elle ne fortifie par la meſme raiſon, celle qui luy eſt contraire, ou ſi vous aymez mieux, celle qui demande vn temperament cõtraire : par exemple, ſi le cerueau eſtant bien temperé, venoit à perdre ſa bonne

tẽperature par l'excez de l'humidité; c'eſt choſe aſſeurée que la memoire en deuiendroit plus excellente, & l'entendement, moindre, comme nous prouuerons cy aprés; & s'il perdoit cette bonne temperature par trop de ſechereſſe, l'entendement s'en augmenteroit, & la memoire diminuëroit: de ſorte qu'en ce qui ſeroit des actions qui appartiennent à l'entendement, vn homme qui auroit le cerueau ſec, y excelleroit beaucoup plus, qu'vn autre qui l'auroit ſain & fort temperé: & aux actions de memoire, vn homme mal temperé, à cauſe de ſa trop grande humidité, y excelleroit beaucoup plus, que l'homme le mieux temperé du monde; parce que ſelon l'opinion des Medecins, ceux qui ſont mal temperez, ſurpaſſent en beaucoup d'actions, les mieux temperez. A raiſon dequoy Platon a dit, que c'eſt vn miracle de trouuer vn homme d'eſprit excellent, qui n'ait quelque manie (qui eſt vne intemperie chaude & ſeche du cerueau) de ſorte qu'il y a vne intemperie & maladie determinée à certain genre de

ſcience, & qui eſt du tout contraire aux autres. Ainſi eſt-il beſoin que l'homme ſçache quelle eſt ſon infirmité & ſon intemperie, & à quelle ſcience elle reſpond en particulier (ce qui eſt le ſubiet de ce liure) parce que dans cette ſcience il trouuera la verité, & dans les autres, il ne fera que des iugemens extrauagans.

Les hommes temperez, comme nous prouuerons cy apres, ont vne capacité pour toutes les ſciences, en vn degré de mediocrité, ſans qu'ils y excellent iamais: mais ceux qui ſont intemperez ne ſont propres qu'à vne ſeule, laquelle s'ils viennent à rencontrer, & qu'ils y eſtudient auec ſoin & diligence, ils ſe doiuent aſſeurer d'y faire des merueilles; & s'ils manquent de la choiſir, & de s'y appliquer, ils ne ſçauront que fort peu de choſes dans les autres ſciences. Ce qui nous eſt confirmé par cecy, que dans les Hiſtoires, on void que chaque ſcience a eſté inuentée en la region mal temperée qu'il faloit pour la trouuer.

Si Adam & tous ſes deſcendans euſ-

sent vescu dans le Paradis terrestre, ils n'eussent point eu besoin d'aucun art mechanique, ny d'aucune des sciences qu'on enseigne maintenãt aux Escoles; & iusques icy elles n'auroient esté ny inuentées ny pratiquées; parce que comme ils eussent marché nuds pieds & sans habits, il n'eust point falu de Cordonniers, ny de Tailleurs, ny de Tisserans, non plus que de Charpentiers ny de Maçons, dautant qu'il n'eut point pleu dans le Paradis terrestre; ny il n'y eut point eu d'air trop froid, ou tropchaud, dont on eust deu se preseruer. Il n'y eut point eu non plus de Theologie scholastique, ny de positiue; ou du moins n'eussent-elles pas esté si amples que nous les auons maintenant; parce qu'Adam n'ayant point peché, Iesus-Christ ne fust point né, de l'incarnation, de la mort & de la vie duquel, du peché originel, & du remede qu'il y a falu apporter, est composée cette science. Il y eut encore eu moins du Iurisprudence; parce que les loix ny le Droit ne sont point necessaires pour le Iuste; toutes les choses eus-

sent

ſent eſté en commun ; il n'y eut eu ny mien ny tien, qui ſont le ſubiet des procés & des diſcordes. La Medecine eut eſté pareillement ſuperflüe ; dautant que l'homme eut eſté immortel & exẽpt de la corruption & des alterations qui cauſent les maladies; tous euſſent mangé du fruit de l'arbre de vie, qui auoit cette proprieté de reparer touſiours en mieux noſtre humeur radicale.

Adam n'eut pas peché, qu'auſſi-toſt tous ces arts & toutes ces ſciences commencerent à s'exercer, comme neceſſaires pour ſubuenir à ſa miſere. La premiere ſcience qui parut dans le paradis terreſtre, ce fut la Iuriſprudence. au moyen dequoy ſe forma vn procés auec le meſme ordre de Iuſtice qu'on obſerue à preſent, en citant la partie & luy propoſant le fait dont on l'accuſe, l'accusé reſpondant, & le Iuge prononçant l'arreſt & condamnation.

La ſeconde, fut la Theologie, parce que lors que Dieu dit au ſerpent, *& elle briſera ta teſte*, Adam entendit, comme il eſtoit vn homme qui auoit l'entende-

ment plein de sciences infuses, qué pour remedier à sa faute, le Verbe diuin deuoit prendre chair au ventre d'vne Vierge, qui par son heureux enfantement mettroit sous ses pieds le Diable auec tout son Empire: dans laquelle foy & croyance il se sauua.

Apres la Theologie, vint aussi-tost l'art militaire; parce que dans le chemin par où Adam alloit manger du fruict de vie, Dieu establit vne garnison & vn Fort où il mit en garde vn Cherubin armé, pour luy boucher le passage.

Apres l'art militaire, vint aussi la Medecine, parce qu'Adam se rendit mortel & corruptible par le peché, & subiect à vn nombre infiny d'infirmitez & de douleurs.

Tous ces arts & sciences furent là exercez premierement, & depuis ont acquis leur perfection & se sont accreus, chacun en la region mal temperée qui luy estoit la plus conuenable, par le moyen des hommes d'esprit & d'habileté propre à les inuenter.

Ainsi ie conclus, Curieux Lecteur,

confeſſant ingenuëment que ie ſuis malade & intemperé, & que tu le pourras bien eſtre auſſi, parce que tu es né comme moy, en vne region mal temperée, & qu'il nous pourra bien arriuer le meſme qu'à ces quatre hommes, qui voyant vn morceau de drap bleu, iurent, l'vn, qu'il eſt rouge, l'autre, qu'il eſt blanc, l'autre, qu'il eſt iaune, & l'autre, qu'il eſt noir, & pas vn d'eux ne dit la verité, parce que chacun a vne maladie particuliere à la veuë.

TABLE DES CHAPITRES.

CHapitre I. *Où il est declaré ce que c'est qu'esprit, & combien il s'en trouue de differences parmy les hommes.* fol. 1.

Chap. II. *Où se declarent les differences qu'il y a d'hommes inhabiles pour les sciences.* fol. 29

Chap. III. *Où il est prouué par exemple, que si l'enfant n'a pas l'esprit & la disposition que demande la science qu'il veut apprendre, c'est en vain qu'il escoute de bons Maistres, qu'il a beaucoup de liures, & qu'il trauaille toute sa vie.* fol. 41.

Chap. IIII. *Où il se monstre que c'est la Nature qui rend l'homme propre aux*

ſciences. *fol.63*

Chap. V. *Où ſe declare le grand pouuoir qu'a le temperament de rendre l'hõme prudent, & de bonnes mœurs.f.85*

Chap. VI. *Où il ſe monſtre quelle partie du corps doit eſtre bien temperée, afin que l'enfant ſoit de bon eſprit. f.123*

Chap. VII. *Où il ſe monſtre que l'ame vegetatiue, la ſenſitiue, & la raiſonnable, ſont ſçauantes ſans eſtre enſeignees de perſonne, quand elles rencontrent le temperament qui conuient à leurs actions. f.145*

Chap. VIII. *Où il ſe prouue que de ces trois qualitez ſeules, la chaleur, l'humidité, & la ſechereſſe, prouiennent toutes les differences d'eſprit qui ſe trouuent parmy les hommes. f.180*

Chap. IX. *Où ſont rapportez quelques doutes & arguments qu'on peut faire contre la doctrine du precedent Chapitre, auec les reſponſes. f.218*

Chap. X. *Où il eſt monſtré qu'encore que l'ame raiſonnable ait beſoin du temperament des quatre premieres qualitez,*

tant pour demeurer au corps, que pour discourir & raisonner, il ne s'ensuit pas pour cela qu'elle soit corruptible & mortelle. f.265

Chap. XI. *Où l'on donne à châque difference d'esprit la science qui luy conuient plus particulierement, en luy ostant celle qui luy repugne, & qui luy est contraire.* f.290

Chap. XII. *Où il est prouué que l'eloquence & la politesse du langage, ne se peuuent rencontrer dans les hommes de grand entendement.* f.324

Chap. XIII. *Où il est prouué que la Theorie de la Theologie, appartient à l'entendement, & la Predication, qui en est la pratique, à l'imagination.* f.337.

Chap. XIIII. *Où il est prouué que la Theorie des Loix, appartient à la memoire: Plaider des causes & les Iuger, (qui en est la pratique) à l'entendement: & la science de gouuerner vne Republique, à l'imagination.* f.382

Chap. XV. *Où il se prouue que la Theorie de la Medecine appartient en partie à la memoire, & en partie à l'entende-*

ment ; & la pratique, à l'imagination.
f.436

Chap, XVI. *Où il se declare à quelle difference d'habileté appartient l'art militaire, & par quels signes se doit connoistre celuy qui aura l'esprit propre à cette profession.* *f.448*

Chap. XVII. *Où il se monstre à quelle difference d'habileté appartient la charge de Roy ; & quelles marques doit auoir celuy qui y sera propre.* *f.564*

Chap. XVIII. *Où se rapporte de quelles diligences doiuent vser les Peres pour engendrer des enfans sages, & pourueus de l'esprit que demandent les sciences.* *f.610.*

Article I. *Par quelles marques on connoist les degrez de chaleur & de sécheresse de châque homme.* *f 639*

Article II. *Quels hommes & quelles femmes se doiuent marier ensemble, pour auoir des enfans.* *f.647*

Article III. *Quelles diligences il faut apporter pour engendrer des garçons, & non des filles.* *f.655*

Article IIII. *Quelles diligences on doit*

apporter pour faire que les enfans naiſſent ingenieux & ſages. f.681

Article V. *Quels ſoins on doit apporter afin de conſeruer l'eſprit des enfans, depuis qu'ils ſeront formez & nais.* f.796

L'EXAMEN DES ESPRITS pour les Sciences.

CHAPITRE I.

Où il est declaré ce que c'est qu'esprit, & combien il s'en trouue de differences parmy les hommes.

C'Est vn precepte de Platon, que doiuent suiure tous ceux qui escriuent & qui enseignent, de commencer la doctrine par la definition de la chose qu'on traite, &

dont on veut faire entendre la nature, la difference, & les proprietez. Cela donne vn auant gouſt à celuy qui apprend, & fait que celuy qui eſcrit ne s'eſpanche pas en des queſtions inutiles, en abandonnant celles qui ſont neceſſaires pour l'accompliſſement de l'œuure: Et la raiſon de cecy eſt, que la definition doit eſtre ſi bien appropriée & renferme tant de choſes, qu'à peine ſe peut-il rien trouuer, ny de ce qu'il faut mediter dans la ſcience, ny de la methode qu'il y faut garder, qui n'y ſoit touché & marqué: C'eſt pourquoy il eſt certain qu'on ne ſçauroit marcher auec ordre en aucun genre de ſciences, ſi l'on ne commence par là; Puiſque donc l'eſprit & l'habileté des hommes, eſt le ſuiet entier de ce liure, il ſera bon d'entendre premierement ſa definition, & ce qu'elle cõprend eſſentiellement, parce que quand nous l'aurons bien entendu, nous aurons auſſi trouué le vray moyen d'enſeigner cette nouuelle doctrine: Et dautant que le nom, comme dit Platon, *eſt comme l'inſtrument auec lequel on en-*

seigne & discerne les substances des choses : Il faut sçauoir que ce mot *Ingenio* en Espagnol, & *Ingenium*, qui signifie esprit, descend de l'vn de ces trois verbes Latins *Gigno*, ~~*Ingigno*~~ *ingigno*, *Ingenero*, qui veulent dire engendrer : & il semble qu'il vienne plustost de ce dernier, attendu la quantité de lettres & de syllabes que nous voyons qu'il en emprunte, & ce que nous dirons cy apres de sa signification.

La raison sur laquelle se fonderent ceux qui inuenterent ce nom les premiers, ne deuoit pas estre legere, parce que de sçauoir trouuer les noms auec la bonne consonance que demandent les choses qu'on a depuis peu découuertes, Platon dit que cela n'appartient qu'aux hommes heroïques & qui ont de hautes meditations, comme il se void en l'inuention de ce nom *Ingenio* : car pour le trouuer, il a esté besoin d'vne speculation fort subtile & pleine de Philosophie naturelle, par laquelle on découurit qu'il y auoit dans l'homme deux puissances generatiues ; l'vne, commu-

ne auec les beſtes & les plantes ; & l'autre qui participe auec les ſubſtances ſpirituelles, Dieu & les Anges. Nous n'auons que faire de parler de la premiere, qui eſt aſſez connuë. Quant à la ſeconde, il y a plus de difficulté ; dautant que ſes enfantemens & ſa façon d'engendrer ne ſont pas ſi manifeſtes à tout le monde : Neantmoins pour parler auec les Philoſophes naturels, c'eſt vne choſe claire que l'entendement eſt vne puiſſance generatiue, & qui, s'il faut ainſi dire, deuient groſſe & enfante, qu'elle a dis-ie des enfans, & de plus comme dit Platon, vne Sage-femme qui l'aide à enfanter : Car tout de meſme qu'en la generation qui ſe fait de la premiere ſorte, l'animal ou la plante donnent vn eſtre reel & ſubſtantiel à ce qu'ils produiſent & qu'il n'auoit pas deuant la generation, ainſi l'entendement a vne vertu & des forces naturelles pour produire & enfanter dans ſoy vn fils que les Philoſophes naturels appellent notion, ou ce qui a eſté conceu qui eſt *la parole de l'eſprit*. Et non ſeulement les

Philosophes naturels en parlent de cette sorte, & tiennent que l'entendement est vne puissance generatiue, & nomment son fils, ce qu'elle produit : mais la Saincte Escriture mesme parlant de la generation du Verbe Eternel, se sert des mesmes termes de Pere & de Fils, d'engendrer & d'enfanter. *Il n'y auoit point encore d'abysmes que i'estois desia conceuë, & i'estois enfantée deuant qu'aucun coustau parust sur la terre.* Ainsi est-il certain que le Verbe diuin a sa generation éternelle de la fecondité de l'entendement du Pere. *Mon cœur, c'est à dire ma pensée a produit vn bon Verbe*: & non seulement le Verbe diuin, mais encore toutes les choses visibles & inuisibles que l'vniuers comprend ont esté produites par cette mesme puissance. De façon que les Philosophes naturels considerant la grande fecondité de l'entendement de Dieu, l'ont appellé *Genie*, qui veut dire par excellence, *l'Engendreur*.

L'ame raisõnable, & les autres substãces spirituelles, quoy qu'elles puissent s'ap-

peller auſſi *Genies* pour eſtrẽ fecondes à produire des penſées qui regardent la ſcience & la ſageſſe, n'ont pas toutesfois vn entendement qui ait aſſez de vertu & de force dans ſes generations, pour donner à ce qu'il engendre vn eſtre reel & qui ſubſiſte hors de ſoy, comme il arriue dans les generations des choſes que Dieu a faites : toute leur fecondité aboutit à produire dans la memoire vn accident, qui le mieux qu'il puiſſe eſtre produit, n'eſt enfin qu'vne figure & vne image de ce que nous voulons ſçauoir & entendre ; Bien loin de ce qui ſe fait dans la generation ineffable du Verbe diuin, où celuy qui eſt engendré ſort *d'vne meſme ſubſtance que le Pere*, comme les autres choſes que Dieu a produites, luy ont reſpondu au dehors par l'eſtre reel & ſubſtantiel, que nous leur voyons maintenant ; mais pour les generations que l'homme fait par ſon entendemẽt, ſi elles ſont des choſes qui appartiennent à l'art, elles ne reçoiuẽt pas incõtinent l'eſtre qu'elles doiuent auoir ; tant s'en faut pour tirer la parfaite idée

auec laquelle on les doit former, il est necessaire de faire auparauant mille traits en l'air, de bastir force modeles, & à la fin mettre la main à l'œuure pour leur donner l'estre qu'il leur faut, & nonobstant tout cela, elles ne laissent pas d'estre la pluspart du temps defectueuses. La mesme chose arriue aux autres generations que l'homme fait pour entendre les choses naturelles, & ce que c'est de leur estre, là où l'image que l'entendement conçoit d'elles, par merueille a du rapport dés la premiere meditation auec la chose viuante, & pour tirer vne copie qui reuienne bien à l'original, il est besoin d'assembler vn nombre infiny d'esprits qui trauailleront longtemps, & apres tout ne conceuront & ne produiront que mille extrauagances.

Cette doctrine donc estant supposée, il faut maintenant sçauoir que les arts & les sciences qu'estudient les hommes, ne sont que des images & des figures que les esprits ont engendrées dans leur memoire, lesquelles representent au

vif la posture & la composition naturelle du suiet que regarde la science que l'homme veut apprendre ; comme par exemple, la Medecine n'a rien esté autre chose dans l'entendement d'Hippocrate & de Galien, qu'vne peinture qui rapportoit naïuement la veritable composition de l'homme auec les causes de ses maladies & de sa gueriſon. La Iurisprudence est vne autre figure qui represente la forme de Iustice qui conserue la police humaine, & qui fait viure les hommes en paix & en concorde. Par où il est aisé de voir, que si le Disciple qui entend la doctrine d'vn bon Maistre, ne peut peindre en sa memoire vne autre image semblable & aussi iuste que celle qu'on met deuant ses yeux en parlant, on ne doit point douter que ce ne soit vn esprit sterile, & qui ne peut conceuoir ny enfanter que des extrauagances & des monstres. Et cecy suffise quant à ce mot de *Ingenio*, lequel descend de ce verbe *Ingenero*, qui vaut autant que dire engendrer dedans soy vne figure entiere & veritable, qui represente au

vif la nature du suiet, alentour duquel s'occupe la science qu'on apprend.

Ciceron definit l'esprit de cette sorte: *Docilité & memoire qu'on appelle d'ordinaire de ce mesme nom d'esprit*, où il a suiuy l'opinion du vulgaire, qui se contente que ses enfans soient disciplinables, pour estre aisement enseignez d'autruy, & doüez d'vne memoire qui retienne & conserue les figures que l'entendement a conceuës : à raison dequoy Aristote a dit, que l'oreille & la memoire se doiuent ioindre pour faire quelque profit dans les sciences. Mais pour dire le vray, cette definition est trop courte, & ne comprend pas toutes les differences d'esprit qu'il y a, dautant que ce mot *Docilité*, embrasse seulement les esprits qui ont besoin de Maistre, & en laisse beaucoup d'autres, de qui toutesfois la fecondité est telle, qu'aydez du seul obiet & sans secours de personne, ils produisent mille conceptions dont on n'ouyt iamais parler ; tels que furent ceux qui les premiers trouuerent les Arts. D'ailleurs Ciceron met la memoi-

re au rang de l'esprit, de laquelle pourtant Galien a dit, qu'elle n'auoit aucune sorte d'inuention, qui est comme dire qu'elle ne sçauroit rien engendrer de soy: tant s'en faut Aristote nous apprend qu'alors qu'elle est en vn souuerain degré, elle empesche que l'entendement ne soit fecond, & ne puisse conceuoir ny enfanter: seulement sert-elle à garder & conseruer les figures & les especes de ce que les autres puissances ont conceu, comme on void aux sçauants d'excellente memoire, qui ne disent & n'escriuent que les choses dont tout autre qu'eux est l'Autheur.

Il est vray que si nous considerons bien cette particule *Docilité*, nous trouuerons que Ciceron a bien rencontré, parce qu'Aristote dit que la prudence, la sageſſe & la verité des sciences sont semées dans les choses naturelles, & qu'on les y doit chercher comme en leur propre original. Le Philosophe naturel, qui croit qu'vne proposition soit vraye dautant qu'Aristote l'a dite, sans vouloir s'informer dauantage, manque

d'esprit, parce que la verité n'est pas dans la bouche de celuy qui affirme, mais dans la chose dont il est question, qui crie à haute voix & apprend à l'homme l'estre que la Nature luy a donné, & à quelle fin elle a esté créee, suiuãt cecy: *La Sagesse ne s'escrie-t'elle pas, & la Prudence ne fait-elle pas ouyr sa voix?* Celuy qui aura la docilité d'entendement, & l'oreille bonne pour entendre ce que la Nature dit & enseigne par ses œuures, profitera beaucoup dans la contemplation des choses naturelles, & n'aura que faire de Maistre qui luy monstre ce que les bestes brutes & les plantes publient: *Va paresseux apprendre ta leçon d'vne fourmy, considere son trauail, & deuient sage à son exemple: voy comme sans guide ny maistre elle fait durant l'esté sa prouision pour l'hyuer.* Platon n'a pas reconnu cette sorte de docilité, & ne s'est pas imaginé qu'il y eust d'autres maistres pour enseigner l'homme que ceux que nous voyons monter en chaire. C'est pourquoy il a dit: *La campagne & les arbres ne me sçauroient rien apprendre, mais seule-*

ment la conuerſation des hommes qui ſont à la ville. Salomon a mieux parlé ; car ne doutant point que ce ſecond genre de Docilité ne ſe trouuaſt reellement, il le demanda à Dieu pour pouuoir gouuerner ſon peuple. *Vous donnerez donc, s'il vous plaiſt, ô mon Dieu., à voſtre ſeruiteur vn cœur docile, afin qu'il puiſſe iuger voſtre peuple, & diſcerner le bien d'auec le mal.* Par où il ne demande qu'vne clarté & lumiere d'entendement (encore qu'il obtint plus qu'il ne demandoit) afin que lors qu'on luy propoſeroit des matieres douteuſes qui regarderoient ſon gouuernement, il peuſt tirer de la nature de la choſe le vray iugement qu'il en deuoit faire, ſans l'aller chercher dans les liures : Comme on le vit clairement en l'arreſt qu'il prononça ſur le premier different qui s'offrit, de ces deux femmes; car ce fut ſans doute la nature de la choſe, qui luy apprit que celle-là eſtoit la vraye mere de l'enfant, qui ne pouuoit pas fouffrir qu'on le diuiſaſt par la moitié.

Ce meſme genre de Docilité, & de

clarté d'entendement fut donné par Ieſus-Chriſt à ſes Diſciples pour entendre la ſaincte Eſcriture, apres que la rudeſſe naturelle & la mauuaiſe diſpoſition de leur eſprit eut eſté leuée, ſuiuant ce qui eſt dit, *Il leur ouurit l'entendement pour l'intelligence des Eſcritures :* C'eſt pourquoy l'Egliſe Catholique ſçachant combien il importe d'auoir ce genre de Docilité pour entendre la Saincte Eſcriture, a deffendu que perſonne de petit eſprit, non pas meſme de ceux qui ſont auancez en aage, n'eſtudiaſt en Theologie : *Car nous obſeruons tres inuiolablement vne loy, qui eſt de n'exercer en ces ſortes de ſciences que les ieunes gens, & non pas tous indifferemment, mais ſeulement ceux qui ont de l'eſprit, & d'en bannir tous ceux qui ſont ſur l'aage, & dont l'entendement eſt lourd & peſant.*

Platon a dit la meſme choſe parlant des eſprits qui deuoient apprendre les ſciences diuines ; qu'à cauſe que les ſubſtances ſpirituelles ſont ſi fort eſloignées des ſens & épurées de la matiere, pour elles, il falloit faire choix d eſprits clairs

& nets : c'eſt pourquoy il a dit : *Qu'il ne falloit pas ſeulement faire choix d'hommes genereux & qui dõnaſſent de la terreur aux ennemis, mais encore plus de ceux à qui la Nature auoit departy les dons que requierent les Sciences diuines, à ſçauoir vne pointe & vne facilité d'eſprit.* Et en paſſant il reprend Solon, d'auoir dit qu'en la vieilleſſe on deuoit apprendre ces ſortes de ſciences-là.

Ceux qui ont cette difference d'habileté, viuent ſans beaucoup ſe trauailler dans les ſciences qu'ils manient, parce que leur entendement n'a que faire que la memoire luy conſerue les figures & les eſpeces pour s'en ſeruir vne autrefois à raiſonner, mais les meſmes choſes naturelles les leur offrent toutes les fois qu'ils les veulent contempler : & quand les choſes ſont ſurnaturelles, ils n'ont que faire non plus pour les entendre d'eſpeces ny de figures qui ayent paſſé par les ſens : ce qui a fait dire à Platon : *Que des choſes grandes il n'y auoit point d'eſpeces qu'il faluſt dépoüiller de la matiere pour entrer dans les ſens, car eſtant de leur*

nature tres excellentes & tres-hautes, il n'y a que la raison qui les puisse bien comprendre : Aussi dit-il qu'il faut de plus grands esprits pour les sciences diuines que pour aucune autre, parce qu'en celles là on ne se sert point des sens: D'où il est certain que cét axiome si celebre d'Aristote, *qu'il n'y a rien dans l'entendement qui n'ait passé par le sens*, n'a point de lieu en ce second genre de Docilité, mais seulement au premier, où l'habileté ne s'estend pas plus auant qu'à apprendre & retenir en sa memoire ce que le Maistre dit & enseigne. D'où nous recueillons aussi clairement quel abus se commet de nostre temps en l'estude de la Theologie, puisque sans faire le choix que l'Eglise Catholique nous enioint, beaucoup de personnes que la Nature auoit fait naistre pour cultiuer & labourer la terre ne font point de difficulté de s'addonner à cette haute science.

A ces deux genres de Docilité dont nous auons parlé, respondent deux differences d'esprit : la premiere est celle dont Aristote a dit, *Celuy-là a l'esprit*

bon qui acquieſce & donne les mains à celuy qui dit la verité, parce que l'homme qui ne demeure pas conuaincu par de bõnes & fortes raiſons, & qui ne peut former en ſa memoire la bõne figure qu'on luy propoſe, nous teſmoigne aſſez que ſon entendement eſt infertile. Il eſt vray qu'en cecy il y a vne choſe fort à conſiderer, c'eſt que l'on void pluſieurs diſciples qui apprennent auec vne grande facilité tout ce que leur Maiſtre leur dit & enſeigne, & le retiennent & gardent en leur memoire ſans rien trouuer qui y contrediſe : ce qui peut arriuer pour deux raiſons, ou parce que le Maiſtre eſt fort habile, & tel que la dépeint Ariſtore lors qu'il a dit, *Qu'il faut que l'homme ſçauant ſçache non ſeulement les choſes qui viennent des principes, mais qu'il ait encore vne parfaite connoiſſance des principes.*

Les Diſciples qui obeyront à vn tel Maiſtre, ont ſans doute l'eſprit tres-bon, & ils le monſtrent encore mieux quand ils oyent la doctrine d'vn maiſtre qui les enſeigne ſans faire la liaiſon & le rapport

port de ses opinions & conclusions auec les principes sur lesquels elles se fondent.

Pour ne pas mener vn bon esprit par ce chemin qui est le plus court & le plus droit, mille difficultez s'offrent incontinent à luy tout à la fois, & mille argumens contraires, parce que ce qu'il entend d'vn tel maistre ne luy forme pas la bonne figure & correspondance que demandent les vrais principes de la doctrine : de sorte que son entendement demeure tousiours inquiet & trauaillé par la faute de celuy qui enseigne.

Il y a d'autres esprits rudes & grossiers, qui voyans que les plus habiles sont en grande estime pour les inconueniens, & pour les raisons contraires qu'ils oppose nt à leur maistre au sortir de la leçon, veulent à leur imitation l'importuner de mille impertinences, sans pouuoir esclaircir leurs doutes, & par ce moyen descouurent plustost leur insuffisance que s'ils se taisoient : c'est d'eux que Platon disoit qu'ils n'auoient pas l'esprit de refuter : mais celuy qui

l'a ſubtil & aigu ne ſe doit rapporter de rien à ſon maiſtre, ny receuoir pour bonne aucune choſe qui luy ſemblera s'accorder mal auec ſa doctrine.

D'autres ſe taiſent & obeïſſent à leur maiſtre ſans luy contredire en aucune façon, parce que leur eſprit ne s'apperçoit pas de la fauſſeté & du mauuais rapport de ce qu'on enſeigne auec les principes qu'on a poſez auparauant.

La ſeconde difference d'eſprit a eſté definie par Ariſtote, lors qu'il a dit: *Celuy-là a l'eſprit tres-bon, qui entend toutes choſes de ſoy-meſme*: laquelle difference d'eſprit a le meſme rapport auec ce qu'il faut ſçauoir & entendre, que la veuë corporelle auec les figures & les couleurs, lors qu'elle eſt nette & ſubtile: Si toſt que l'hõme ouure les yeux, il reconnoiſt ce que c'eſt de chaque choſe, & ne manque point de dire le lieu où elle eſt, & quelle difference il y a entre les obiets, ſans que perſonne l'en aduertiſſe; mais ſi la veuë eſt trouble & courte, les choſes meſme les mieux éclairées & les plus découuertes, &

qu'elle a deuant soy, elle ne les peut apperceuoir sans le secours d'vn tiers, qui les luy fait remarquer. Vn homme ingenieux, lors qu'il contemple (ce qui est ouurir les yeux de l'entendement) comprend par le moindre discours l'estre des choses naturelles, leurs differences, & leurs proprietez, & à quelle fin elles ont esté creées; mais s'il n'a point cette sorte d'habileté, il faut de necessité que le Maistre s'employe pour luy auec soin, & bien souuent tout son trauail & toute sa diligence sont inutiles.

Le peuple ne connoist point cette difference d'esprit, & ne croit pas qu'elle se puisse trouuer; & certes non sans grande apparence de raison, dautant qu'ainsi qu'a fort bien remarqué Aristote; *Nul n'est venu au monde tout instruit, & il n'y a point dans les hommes de science naturelle*: En effet nous voyons par experience, que tous ceux qui ont estudié iusques icy, ont eu besoin de quelqu'vn pour les instruire. Prodicus fut maistre de Socrate, duquel l'Oracle d'Apollon a dit qu'il estoit le plus sage homme du

monde, & Socrate a enſeigné Platon, dont l'eſprit fut ſi grand, qu'il merita le ſurnom de Diuin. Platon fut maiſtre d'Ariſtote, duquel Ciceron a dit, *Ariſtote le plus excellent eſprit qui fuſt iamais* : Or ſi cette difference d'eſprit ſe deuoit trouuer en quelques vns, c'eſtoit ſans doute dans ces illuſtres perſonnages: Puiſque donc pas vn d'eux ne l'eut, c'eſt vn argument tres-clair que la Nature ne nous la peut pas faire auoir.

Adam luy ſeul, comme diſent les Theologiens, naſquit tout enſeigné & rempli de ſciences infuſes, & ce fut luy qui les communiqua à ſes deſcendans: c'eſt pourquoy on tient pour certain qu'il ne ſe dit rien de nouueau, & qu'il n'y a point d'opinion en pas vn genre de ſcience, qui n'ait eſté deſia ſouſtenuë par quelque autre, ſuiuant cecy, *On ne dit rien qui n'ait eſté dit auparauant.*

A cecy l'on reſpond qu'Ariſtote a defini vn eſprit parfait tel qu'il deuoit eſtre, encore qu'il ſceuſt bien qu'on n'en pouuoit trouuer de cette ſorte, à la façon de Ciceron, qui nous a dépeint

vn parfait Orateur, dont luy-meſme dit qu'il eſt impoſſible de le rencontrer; mais que l'homme ſeroit d'autant plus parfait Orateur qu'il approcheroit de plus prés de l'idée qu'il en traçoit. Il en eſt tout de meſme de cette difference d'eſprit: car encore qu'elle ne ſe puiſſe trouuer ſi parfaite qu'Ariſtote ſe l'eſt figurée, il s'eſt veu pourtant pluſieurs perſonnes qui en ont approché de fort prés, inuentans & diſans des choſes qu'ils n'auoient iamais oüyes de leurs maiſtres ny de qui que ce fuſt, & qui ont ſceu diſcerner les choſes fauſſes qu'on leur enſeignoit & les refuter, & les vrayes qu'on leur monſtroit, ils les euſſent peu entendre d'eux-meſmes, eſtans paruenus à la force de leur habileté: Au moins ne ſçauroit on nier que Galien ne raconte de ſoy qu'il auoit cette difference d'eſprit, lors qu'il dit: *I'ay deſcouuert de moy-meſme toutes ces choſes, n'ayant pour guide que la lumiere ſeule de ma raiſon naturelle, veu que ſi i'euſſe ſuiuy des Maiſtres, ie fuſſe tombé en mille erreurs:* Or ſi, comme la nature a donné à ces perſonnes-là

vn esprit qui auoit son commẽcemẽt, son accroissement, son estat de consistence, & puis sa decadence, elle leur eust donné tout parfait d'abord ; sans doute que ce que dit Aristote seroit arriué ; mais parce qu'elle le donne auec toutes ces conditions, il ne faut pas s'estonner si Platon & Aristote ont eu besoin de quelqu'vn pour les instruire.

Il y a vne troisiesme difference d'esprit, qui n'est pas pourtant tout à fait diuerse de celle dont ie viens de parler, par le moyen de laquelle quelques vns disent sans art & sans estude, des choses si subtiles & si estranges, quoy que veritables, qu'on ne les vit iamais, iamais on ne les entendit, iamais on ne les escriuit, ny iamais elles ne tomberent dans la meditation de personne. Platon appelle cette sorte d'esprit, *vn esprit excellent meslé de fureur:* c'est elle qui fait dire aux Poëtes des choses si releuées, qu'il est impossible, comme dit le mesme Platon, de les conceuoir sans reuelation diuine. C'est pourquoy il a dit: *C'est vne chose qui se laisse aisément emporter qu'vn Poëte, dont*

la personne est toute sacrée: il ne peut chanter qu'il ne soit plein du Dieu qui l'agite, le met hors de soy & de son bon sens: car tant qu'on a l'esprit rassis, on ne sçauroit faire vn vers qui vaille, ny donner vn oracle où l'on se puisse arrester: Ce n'est donc pas par quelque art humain que les Poëtes chantent ces belles choses que tu rapportes d'Homere, mais bien par vn transport diuin.

Cette troisiesme difference d'esprit qu'adiouste Platon, se trouue effectiuement parmy les hommes, & ie le puis tesmoigner comme tesmoin oculaire, & mesme en marquer du doigt quelques-vns qui l'ont, s'il en estoit besoin: Mais d'asseurer que ce qu'ils disent soient des reuelations diuines, & ne vienne pas de leur particuliere nature, cela c'est vn abus clair & manifeste, & c'est vne chose mal-seante à vn grand Philosophe comme Platon, de recourir aux causes vniuerselles sans auoir fait auparauant vne exacte recherche des particulieres: C'est pourquoy Aristote a mieux fait, car voulant sçauoir la raison des choses merueilleuses qu'annonçoient de son

temps les Sibylles, il dit, *que cela n'arriuoit ny par maladie, ny par inſpiration diuine, mais ſeulement par vne naturelle intemperie.* La cauſe de cecy eſt euidente en la Philoſophie naturelle, car toutes les facultez qui gouuernent l'homme, naturelles, vitales, animales, & raiſonnables, demandent chacune leur particulier temperament pour faire leurs actions comme il eſt conuenable, ſans porter preiudice ny empeſchement aux autres. La vertu naturelle qui cuit les viandes dans l'eſtomac, veut de la chaleur : celle qui donne l'appetit, de la froideur : celle qui retient, de la ſechereſſe ; celle qui repouſſe ce qui eſt nuiſible ou ſuperflu, de l'humidité. Celle de ces facultez qui poſſedera auec plus de degrez la qualité par laquelle elle agit, en deuiendra plus forte iuſques à vn certain point ; mais c'eſt aux deſpens des autres, parce qu'en effet cela ſemble impoſſible, que toutes les quatre vertus & facultez eſtans aſſemblées en vn meſme lieu, celle qui demande de la chaleur deuenant plus robuſte, l'autre

qui opere par la froideur ne s'en trouue pas plus foible : C'eſt pourquoy Galien a dit que l'eſtomac chaud cuit beaucoup & appete mal, & que le froid cuit mal & appete beaucoup. La meſme choſe arriue dans les ſens & mouuemens, qui ſont actions de la faculté animale. Les grandes forces du corps declarent qu'il y a beaucoup de terreſtre dans les nerfs & dans les muſcles, parce que ſi ces parties là ne ſont dures & ſeiches, elles ne peuuent agir auec fermeté : comme au contraire d'auoir le ſentiment du toucher fort vif, c'eſt ſigne que les nerfs ſont compoſez de parties aëriennes, ſubtiles & delicates, & que leur temperament eſt chaud & humide: Comment donc ſeroit-il poſſible que les meſmes nerfs euſſent le temperament & la compoſition naturelle que demandent les forces du corps, ſans que la faculté du toucher en fuſt intereſſée, puis que pour ces deux choſes il faut des qualitez toutes contraires ? Ce qui ſe void clairement par experience, car dés-là qu'vn homme eſt fort robuſte

de corps, il a infailliblement le ſentiment du toucher lourd & groſſier, & quand il a ce ſentiment fort exquis, il eſt flaſque, & pour ainſi dire, effilé.

Les puiſſances raiſonnables, la memoire, l'imagination, & l'entendement ſuiuent les meſmes regles. La memoire pour eſtre bonne & ferme, demande de l'humidité, & que le cerueau ſoit de groſſe ſubſtance, comme nous prouuerons cy-apres : au contraire l'entendement veut que le cerueau ſoit ſec & compoſé de parties fort ſubtiles & delicates : La memoire donc montant d'vn point, il faut de neceſſité que l'entendement s'abbaiſſe & ſe rauale d'autant: & qu'ainſi ne ſoit, ie prie le curieux Lecteur de ſonger à tous les hommes qu'il a iamais connus doüez d'vne excellente memoire, & ie m'aſſeure qu'il trouuera qu'aux actions qui appartiennent à l'entendement, ils ſont preſque inſenſez.

Il en arriue de meſme pour ce qui eſt de l'imagination, quand elle s'eſleue: car aux actions qui ſont de ſon reſſort,

elle produit des conceptions prodigieuſes, telles que furent celles qui eſtonnerent Platon: & lors que l'homme pourueu de cette imaginatiõ, vient à ſe meſler d'agir auec l'entendement, on peut le lier ſans luy faire tort, comme vne perſonne folle & ſans raiſon.

D'icy l'on connoiſt aiſément que la ſageſſe de l'homme doit eſtre moderée & attrempée & non pas ſi inegale: Auſſi Galien tient il pour hommes tres-prudens ceux qui ſont temperez, parce *qu'ils ne ſont pas comme enyurez de trop de ſageſſe.*

Democrite fut l'vn des plus grands Philoſophes naturels & moraux qu'il y euſt en ſon temps, quoy que Platon die de luy qu'il ſçauoit encore mieux les choſes diuines que les naturelles; lequel paruint à vne ſi grande excellence d'entendement ſur ſes vieux ans, qu'il en perdit entierement l'imagination: ſi bien qu'il ſe mit à faire & à dire des choſes ſi extraordinaires, que toute la ville d'Abdere l'eſtima fou, & depeſcha vn Courier en l'Iſle de Cos où demeuroit

Hippocrate, pour le prier auec instance, & en luy faisant offre de quantite de riches presens, de venir promptement traiter Democrite qui auoit perdu le sens: Ce qu'Hippocrate fit tres volontiers pour le desir qu'il auoit de voir & d'abboucher vn homme, de la sagesse duquel il auoit ouy raconter tant de merueilles: Il partit donc à l'heure mesme, & estant arriué au lieu de sa demeure, qui estoit vn desert où il viuoit sous vn plane, il se mit à discourir auec luy, & luy faisant les demandes qui pouuoient découurir le defaut de la partie raisonnable, il le trouua le plus sage homme du monde, & dit à ceux qui l'auoient amené en ce lieu-là, qu'ils estoient eux-mesmes foux & despourueus de sens, d'auoir fait vn tel iugement d'vne personne si auisée, & le hazard voulut pour Democrite que les matieres dont il s'entretint auec Hippocrate en ce petit espace de temps, appartenoient à l'entendement, & non pas à l'imagination qu'il auoit blessée.

CHAPITRE II.

Où se declarent les differences qu'il y a d'hommes inhabiles pour les sciences.

L'Vne des plus grandes iniures dē parole que l'on puisse faire à l'homme, quand il est desia en aage de discretion, c'est, ce dit Aristote, de l'accuser de manque d'esprit, parce que tout son honneur & toute sa noblesse, comme remarque Ciceron, consiste à en estre bien pourueu & à auoir la langue bien disante : *Comme l'esprit est l'ornement de l'homme, ainsi l'eloquence est la lumiere & la beauté de l'esprit.* En cela seul il differe des brutes, & s'approche de Dieu, qui est la plus grande gloire qu'il peut obtenir en sa nature. Au contraire celuy qui est né sans esprit ne peut apprendre aucune sorte de lettres, & où il n'y a point de sagesse, là, ce dit Platon, il n'y sçauroit auoir ny honneur ny bon-heur

veritable, tant s'en faut, le Sage eſtime que *le ſot n'eſt né que pour ſa honte*, puis qu'il faut de neceſſité qu'on le mette au rang des autres animaux : qu'on le tienne pour l'vn d'eux, quoy qu'il ait les autres biens, tant ceux de la Nature, que ceux de la Fortune : qu'il ſoit beau, noble, riche, bien né, & eſleué en la dignité de Roy ou d'Empereur.

Cecy s'entendra clairement, ſi nous venons à conſiderer l'eſtat heureux & honorable où ſe trouuoit le premier homme deuant que de perdre l'eſprit auec lequel il fut crée, & quel il fut depuis eſtant dépourueu de ſageſſe: *L'homme eſtant en honneur, ne l'a pas reconnu, il a eſté comparé aux iuments qui n'ont point de ſageſſe, & rendu ſemblable à elles.* Où il faut remarquer que la ſaincte Eſcriture ne s'eſt pas contentée de le comparer ſimplement aux animaux, mais ſeulement à ceux qu'elle appelle ſans ſageſſe, ſe reſſouuenant qu'en vn autre endroit elle auoit loüé la prudence & le ſçauoir du ſerpent & de la fourmy, auec leſquels toutes beſtes qu'elles

soiēnt, l'homme qui est dépourueu desprit, n'est point comparable.

Or le texte diuin ayant esgard à la grandeur de cette iniure, & au mauuais sentiment que l'on a de celuy à qui l'on prononce de telles paroles a dit : *Celuy qui dira en colere à son prochain, Racha,* qui vaut autant à dire qu'*homme sans esprit, meritera d'estre iugé : mais s'il l'appelle hebeté, il meritera le feu eternel.* Iusques icy cet ouurage n'a merité que d'estre iugé & examiné en tant de Tribunaux & d'Assemblées, parce qu'entre beaucoup d'autres choses il y a esté dit en quelque sorte à son prochain, *Racha*, encore que ce n'ait pas esté par colere, ny à dessein de l'offenser : à celuy qui auoit vn excellent entendement, on luy a osté la memoire : à celuy qui estoit doüé d'vne heureuse memoire, l'entendement : à celuy dont l'imagination estoit fort bonne, & l'entendement & la memoire : au grand Predicateur, la Scolastique : au grand Scolastique, on luy a deffendu la chaire : à celuy qui estoit fort sçauant dans la Theologie po-

sitiue, on luy a dit que toute sa suffisance ne consistoit qu'en memoire, ce qui l'a viuement piqué : à celuy qui seroit bon Aduocat, nous auons osté toute sorte de gouuernement ; & tout cela pour la plus-part : mais parce que nous n'auons dit à personne *Fatue*, qu'il estoit vn *hebeté*, cet ouurage n'a pas esté digne du feu.

Maintenant i'apprens que quelques-vns ont leu & releu ce liure, cherchans le chapitre qui découuroit leur esprit, & le genre de lettres où ils deuoient faire plus de profit, & que ne le rencontrans pas, ils sont venus à accuser de faussété le titre de ce liure, & à dire que l'autheur y faisoit des promesses dont il ne pouuoit s'acquitter : & non contens de cela, ils se sont licentiez à beaucoup d'autres iniures, comme si i'estois obligé de donner de l'esprit en cet ouurage, à ceux à qui Dieu & la Nature l'ont denié.

Le Sage nous donne deux preceptes fort iustes & fort raisonnables, & par consequent nous oblige à les suiure. Le premier

premiẽr est, *Ne respons pas aux iniures d'vn sot, de peur de te rendre semblable à luy.* Le second, *Respons au sot selon que merite sa sottise, de peur qu'il ne s'imagine estre sage, & non auec iniures*, parce qu'il n'y a rien de plus preiudiciable au bien de la Republique qu'vn sot qu'on estime habile homme, principalement s'il a quelque charge & gouuernement. Et quant à ce qui touche cet Examen des Esprits dont nous traitons, il est certain que les lettres & la sagesse, d'autant qu'elles facilitent l'homme d'esprit à bien discourir & philosopher, d'autant & beaucoup plus elles appesantissent celuy qui sera lourdaut de sa nature: *La doctrine est vne entraue aux pieds du sot, & comme des menotes mises à sa main droicte.* Celuy qui n'est pas habile homme sera bien plus passable sans lettres, qu'auec elles, parce que quand on n'est pas obligé de rien sçauoir, on vit dans le monde sans beaucoup de bruit. Et qu'ainsi ne soit que l'art & les lettres sont des chaisnes pour garotter l'esprit des sots, plustost que

pour luy ſeruir à le rendre plus libre & plus aiſé ; on le peut voir clairement dans les Eſcoliers des Vniuerſitez, parmy leſquels on en trouue qui ſont plus ſçauans la premiere année que la ſeconde, & la ſeconde que la troiſieſme, dont on a accouſtumé de dire que la premiere année, ce ſont des Docteurs, la ſeconde, des Licenciez, la troiſieſme, des Bacheliers, & la quatrieſme, des Ignorans: & la cauſe en eſt, comme a dit le Sage, que les preceptes & les regles des arts ſont des liens pour ceux qui n'ont point d'eſprit. C'eſt pourquoy ſçachant bien que beaucoup de ces gens-là ont leu & liront cet ouurage, auec intention d'y trouuer l'eſprit & l'habileté qui leur eſcheut en partage, il m'a ſemblé bon pour accomplir le precepte du Sage, de declarer icy les differences d'inhabileté qui ſe trouuent parmy les hommes pour le regard des lettres, & par quelles marques on les pourra reconnoiſtre, afin que ceux qui viendront à chercher leur difference d'eſprit, rencontrent ouuertement les indices de leur inhabile-

té : ce qui est suiure le Sage, qui dit, *Responds au sot*, car par ce moyen prenant congé des lettres, peut-estre s'addonneront-ils à vne autre façon de vie, qui conuiendra mieux à leur esprit, veu qu'il n'y a aucun, si grossier & si imparfait soit-il, que la Nature n'ait rendu propre à quelque chose.

Pour venir donc au fait, Il faut sçauoir qu'aux trois differences d'esprit que nous auons posées au chapitre precedent, respondent trois autres sortes d'inhabileté. Il y a des hommes dont l'ame est si fort enueloppée dans la matiere, & si fort attachée aux qualitez du corps qui causent la ruine de la partie raisonnable, qu'ils demeurent pour tousiours incapables de pouuoir rien conceuoir ny produire, de ce qui regarde les lettres & la sagesse. L'inhabileté de ces gens-là a vn grand rapport auec les Eunuques, parce que tout ainsi qu'il y a des hommes inhabiles à la generation, pour manquer des parties qui y sont necessaires, de mesme y a-t'il des entendemens impuissans, froids, & ma-

leficiez, s'il faut ainſi dire, ſans force ny chaleur naturelle pour produire la moindre penſée de ſcience: Ceux là ne ſçauroient paruenir ſeulement aux premiers principes que ſuppoſent tous les arts dans l'eſprit du diſciple deuant qu'il ſe mette à apprendre, pour leſquels l'eſprit ne peut faire d'autres preuues de ſoy, que de les receuoir comme des choſes deſia connuës: & s'il ne ſçauroit s'en former l'idée au dedãs, on peut conclure hardiment qu'il a la plus grãde inhabileté pour les ſciences qui ſe puiſſe trouuer, & que la porte par où elles doiuent entrer, eſt tout à fait fermée: c'eſt pourquoy il ne faut point ſe rompre la teſte à l'inſtruire, parce que ny les coups de verges, ny les crieries, ny la methode, ny les exemples, ny le temps, ny l'experience, ny quoy que ce ſoit, ne ſuffira pas pour le réueiller & luy faire rien produire. Les perſonnes de cette ſorte ne different gueres des beſtes brutes, elles ſont touſiours endormies, bien qu'elles nous ſemblent éueillées: ainſi le Sage a dit: *Celuy-là parle à vn*

hõme assoupy d'vn profond sõmeil, qui est alle aux yeux du sot les tresors de la sagesse: & la comparaison est fort subtile & fort propre, parce que le sommeil & la stupidité naissent tous deux des mesmes principes, de la grande froideur & humidité excessiue du cerueau.

Il y a vne autre sorte d'inhabileté d'esprits, non pas du tout si lourds que les premiers, parce que du moins ils conçoiuent les premiers principes, & en tirent des conclusions, quoy que peu, & auec beaucoup de peine: mais la figure n'en demeure en leur memoire qu'autant de temps que leurs maistres la leur impriment, & font entendre par quantité d'exemples & façons d'enseigner conuenables à leurs esprits rudes & grossiers: Ils ressemblent à quelques femmes qui deuiennent enceintes & accouchent, mais dont l'enfant meurt aussi-tost qu'il est né. Ces personnes là ont le cerueau remply d'vne humidité aqueuse, qui fait que les especes n'y trouuent rien d'huileux ny de visqueux pour s'attacher & se prendre: de sorte

que de les enſeigner, c'eſt autant que de vouloir puiſer de l'eau auec vn crible, *Le cœur & l'eſprit d'vn ſot, ſont comme vn vaiſſeau felé, quelques preceptes de ſageſſe qu'on y verſe, rien n'y demeure.*

Il y a encore vne troiſieſme difference d'inhabileté fort ordinaire parmy les hommes d'eſtude, qui participe aucunement de l'eſprit, parce qu'elle conçoit les premieres notions, & en tire force concluſions qu'elle retient & donne en garde à la memoire: mais quand il s'agit de placer chaque choſe en ſon rang, elle fait mille impertinences: Ceux-là reſſemblent à la femme qui conçoit & met ſon enfant au iour, mais la teſte où il deuroit auoir les pieds, & les yeux derriere la teſte. En ce troiſieſme genre d'inhabileté ſe trouue vne ſi grande confuſion de figures dans la memoire, qu'alors que l'homme ſe veut faire entendre, il n'a pas aſſez de cent façons de parler pour s'exprimer, parce qu'il n'a conceu qu'vne infinité de choſes toutes detachées, & ſans ordre ny liaiſon: Ce ſont ceux-là que dans les eſ-

coles on appelle confus, & dont le cerueau est inegal, tant en la substance qu'au temperament : en quelques endroits il est composé de parties delicates, & en d'autres, de grossieres & mal temperées : & parce qu'il est ainsi diuers & dissemblable à soy mesme, quelquefois ils disent des choses d'esprit & d'habile homme, & incontinent apres ils retombent en mille impertinences. C'est d'eux qu'on a dit : *La sagesse du sot est dans sa ceruelle comme vne maison qui est en ruine, & sa science n'a iamais assez de paroles pour s'expliquer.*

I'ay remarqué encore vne quatriesme difference parmy les hommes de lettres, qui n'est pas tout à fait inhabileté, mais qui ne tient pas trop aussi de l'esprit, parce que ie voy que ceux qui l'ont, conçoiuent la doctrine, la retiennent fermement en leur memoire, impriment les figures auec la correspondãce qu'elles doiuent auoir, & parlent & agissent fort bien lors qu'il en est besoin : mais si on les sonde & si on leur demande les causes essentielles de ce qu'ils sçauent &

entendẽt, ils monſtrent ouuertement qu'ils n'ont point de fonds, & que toute leur ſuffiſance n'eſt qu'vne facilité de comprendre les termes & les axiomes de la doctrine qu'on leur enſeigne, ſans entendre pourquoy, ny comment cela eſt ainſi. De ceux-cy Ariſtote a dit, *Qu'il y a quelques hommes qui parlent par vn inſtinct naturel comme beſtes brutes, & qui diſent plus qu'ils ne ſçauent ny ne comprennent, à la façon des agents inanimez, qui ne laiſſent pas de fort bien operer, quoy qu'ils n'entendent pas quels effets ils produiſent, de meſme que le feu quand il brûle: & la cauſe de cecy, c'eſt que la nature les conduit, de ſorte qu'ils ne peuuent faillir.* Ariſtote les pouuoit auſſi bien comparer à quelques animaux, qui nous font voir beaucoup d'actions faites auec iugement & prudence: mais croyant que ces animaux-là auoient aucunement connoiſſance de ce qu'ils faiſoient, il a paſſé aux agents inanimez, parce que dans ſon opinion ceux-là ne ſont pas ſages & manquent d'eſprit, qui operent, quoy que fort bien, ſans ſçauoir reduire

l'effet iusqu'à sa derniere cause. Cette difference d'inhabileté, ou si vous voulez, d'esprit, demeureroit bien prouuée, s'il m'estoit permis de la monstrer au doigt sans offenser personne, comme ie l'ay veuë & connuë plusieurs fois.

CHAPITRE III.

Où il est prouué par vn exemple, que si l'enfant n'a pas l'esprit & la disposition que demande la science qu'il veut apprendre, c'est en vain qu'il escoute de bons Maistres, qu'il a beaucoup de liures, & qu'il trauaille toute sa vie.

LA pensée de Ciceron estoit bonne, de croire que pour faire reüssir son fils tel qu'il souhaitoit, en la science qu'il luy auoit choisie, il suffisoit de l'enuoyer en vne si fameuse Vniuersité, & si celebre par tout le monde, comme estoit

celle d'Athenes, de le faire ẽstudier sous Cratippe, le plus grand Philosophe de ce temps-là, & de le laisser en vne ville si peuplée, où pour la quantité des personnes qui y abordoient, il ne pourroit manquer d'auoir deuant les yeux beaucoup d'exemples & d'accidens nouueaux, qui luy feroient voir l'experience des choses que les lettres luy enseigneroient. Cependant auec tous ces soins, & d'autres encore qu'il prenoit comme vn bon pere, luy achetant des liures, & luy en escriuant de sa propre inuention, les Historiens rapportent qu'il ne fut qu'vn ignorant, qui n'auoit ny eloquence, ny la moindre connoissance de la Philosophie, comme il arriue d'ordinaire parmy les hommes, que l'enfant paye, pour ainsi dire, la grande sagesse & science du pere, Et sans doute Ciceron se figura qu'encore que son fils n'eust pas receu des mains de la Nature, l'esprit & la disposition que demandoient l'Eloquence & la Philosophie, neantmoins auec l'industrie d'vn tel maistre, le nombre des liures,

& des exemples d'Athenes, le trauail assidu du disciple, & auec le temps, auquel il fondoit vne bonne partie de son esperance, les defauts de son entendement se pourroient à la fin corriger. Nous voyons pourtant qu'apres tout il fut trompé, dequoy ie ne m'estonne pas, car il auoit force exemples en de pareilles rencontres, qui l'obligeoient d'attendre vn pareil changement en la personne de son fils. C'est pourquoy le mesme Ciceron raconte que Xenocrate auoit l'esprit fort rude pour l'estude de la Philosophie naturelle & morale, duquel Platon disoit, qu'il auoit vn disciple qui auoit besoin d'esperon; & toutesfois par la bonne industrie d'vn si grand Maistre, & le trauail continuel du disciple, il deuint vn tres excellent Philosophe. Il escrit la mesme chose de Cleante, qu'il estoit d'vn entendement si lourd & si grossier, que pas vn maistre ne le vouloit receuoir. Dequoy ce ieune homme estant tout confus, il s'appliqua si ardemment à l'estude, qu'il fut depuis nommé vn second Hercule en sçauoir.

L'eſprit de Demoſthene ne parut pas moins mal propre à l'Eloquence, veu qu'eſtant deſia aſſez grand, on dit qu'il ne pouuoit parler, & neantmoins trauaillant auec ſoin, & apprenant cét art de bons maiſtres, il deuint le plus grand Orateur du monde: Entre autres choſes Ciceron raconte qu'il ne pouuoit prononcer, l'R, pource qu'il begayoit aucunement, & qu'il fit tant par ſon addreſſe qu'il la profera depuis auſſi bien que s'il n'euſt iamais eſté bégue. De là vient qu'on dit que l'eſprit de l'homme, au regard des ſciences, eſt comme celuy qui iouë aux dez, lequel y eſtant malheureux, apprend l'art de les bien faire couler, pour amander par là ſa mauuaiſe fortune. Mais pas vn de ces exemples que Ciceron rapporte, ne manque de reſponſe ſuiuant ma doctrine: Car comme nous prouuerons cy apres, il ſe trouue certaine rudeſſe d'eſprit dans les enfans, qui promet dauantage pour vn autre aage, que s'ils eſtoient habiles dés leur naiſſance; & ie dy plus, que c'eſt vne marque que les hommes deuien-

dront lourds & ignorans, quand ils commencent incontinent à raisonner, & à estre bien auisez : de sorte que si Ceceron eust cogneu les vrays signes, par lesquels se découurent les esprits au premier aage, il eust trouué que c'estoit vn bon presage en Demosthene, de ce qu'il estoit lourd & tardif à parler, & en Xenocrate, de ce qu'il auoit besoin d'esperon, & d'estre pousſé à l'estude. Ce n'est pas que ie vueille oster au bon maistre, à l'art, ny au trauail, le pouuoir qu'ils ont de façonner & de cultiuer les esprits, tant ceux qui sont habiles, que ceux qui ne le sont pas ; mais ie dy seulement que si l'enfant n'a de son costé l'entendement gros, pour ainsi parler, des preceptes & des regles qui conuiennent particulierement à l'art qu'il desire apprendre, & non à pas vn autre, toutes les peines que Ciceron a prises pour son fils, & toutes celles que tout autre pere prendra pour le sien, sont vaines & inutiles. Ceux-là entendront aisément la verité de cette doctrine, qui auront leu dans Platon, que So-

crate (comme luy-meſme raconte) eſtoit fils d'vne ſage femme, & que tout de meſme que ſa mere, encore qu'elle fuſt fort experte en ſon meſtier, ne pouuoit faire enfanter la femme, ſi elle n'eſtoit enceinte, deuant que de ſe mettre entre ſes mains; ainſi Socrate faiſant la meſme choſe que ſa mere, ne pouuoit faire enfanter la ſcience à ſes diſciples, s'ils n'en auoient deſia l'entendement remply. Il ſçauoit bien que les ſciences eſtoient comme naturelles à ceux-là ſeulement qui y auoient l'eſprit propre, & qu'il arriue à ces perſonnes-là, ce que nous voyons arriuer à ceux qui ont oublié ce qu'ils ſçauoient auparauant; que leur en touchant ſeulement vn mot, on les fait reſſouuenir incontinent de tout le reſte. Le deuoir des Maiſtres enuers leurs Eſcoliers, à ce que i'ay entendu, n'eſt autre que de leur ouurir aucunement le chemin à la doctrine, car s'ils ont vn eſprit fecond & fertile, cette ouuerture ſuffit à leur faire produire de merueilleuſes penſées; & s'ils ne l'ont pas, ils ne font que ſe tour-

menter, & ceux qui les enseignent ne paruiendront iamais au but qu'ils pretendent. Au moins sçay-ie bien que si i'estois Maistre, deuant que d'en receuoir aucun en mon escole, ie l'esprouuerois & l'examinerois de toutes façons, afin de découurir son esprit, & si ie le trouuois propre à la science de laquelle ie ferois profession, ie le receurois de bon cœur, car c'est vn grand contentement à celuy qui enseigne d'instruire vne personne propre à l'instruction; autrement ie luy conseillerois de s'addonner à la science qui seroit la plus conuenable à son esprit: mais si ie connoissois qu'il ne fust pas propre à aucune sorte de discipline, ie luy tiendrois ces douces & amiables paroles; Mon fils, il n'y a point d'apparence que vous deueniez homme par la voye que vous auez choisie, c'est pourquoy ie vous coniure de ne point perdre vostre temps, ny vostre peine, & de chercher vne autre façon de viure qui ne demande point vne si grande suffisance que font les lettres. L'éxperience s'accorde auec ce-

cy, car nous voyons entrer au cours de quelque ſcience que ce ſoit, vn grand nombre d'eſcoliers, le Maiſtre eſtant ou bon ou mauuais, & à la fin les vns en ſortir fort ſçauans, les autres de mediocre erudition, les autres n'auoir fait autre choſe que perdre le temps, conſommer leur bien, & ſe rompre la teſte, ſans faire aucun profit. Ie ne ſçay d'où peut prouenir cecy, veu que tous ont oüy vn meſme Maiſtre, auec meſme ſoin & diligence; ceux qui ſont d'vn eſprit lourd, ayant peut-eſtre plus trauaillé que ceux qui ſont les plus habiles. La difficulté deuient encore plus grande, quand on conſidere que ceux qui ſont groſſiers en vne ſcience, ſont propres & nais à vne autre, & que ceux qui ſont de bon eſprit en vn genre de lettres, eſtant paſſez à d'autres, n'y comprennent rien. Du moins porteray-ie bon teſmoignage de cette verité, pource que de trois compagnons que nous eſtions, qui fuſmes enuoyez enſemble au College pour apprendre la langue Latine, l'vn l'apprit facilement, & les deux autres ne peu-

rent

rent iamais composer vne harangue qui fust tant soit peu elegante : Mais quand nous fusmes arriuez tous trois à l'estude de la Dialectique, l'vn de ceux qui ne pût apprendre la Grammaire, eut vn esprit brillant & perçant pour les difficultez les plus cachées de cet art, & les deux autres durant tout le cours de la Philosophie, ne dirent pas vne seule parole ; Et lors que nous fusmes tous trois paruenus à l'estude de l'Astronomie, c'est vne chose à remarquer, que celuy qui n'auoit peu apprendre ny le Latin, ny la Dialectique, sceut en peu de temps en cette science plus que le Maistre qui nous l'enseignoit, cependãt que les deux autres n'y peurent iamais rien comprendre. Dequoy m'estant estonné, ie commençay incontinẽt à raisonner là dessus, & ie trouuay en fin que chaque science demandoit vn esprit qui luy fust determiné & particulier, qui estant tiré de là ne valoit rien pour toutes les autres. Si la chose est donc veritable, comme elle l'est, & comme nous le prouuerons cy apres, suppoſons que quelqu'vn en-

trât auiourd'huy dans nos Collegēs; pour ſonder & pour examiner les eſprits, combien en renuoyeroit il à d'autres ſciences, combien en chaſſeroit il, comme lourdauts, hebetez & inhabiles, & combien en reſtàbliroit il de ceux que leur baſſe fortune retient attachez à quelques arts mechaniques, deſquels neantmoins la nature a fait les eſprits propres ſeulement à l'eſtude des lettres? Mais puis qu'il n'y a plus de remede, il les faut laiſſer comme ils ſont, & ne s'en pas mettre en peine. Tant y a que ce que ie dy ne ſe peut nier, qu'il n'y ait des eſprits propres & determinez à vne ſcience, qui ſont impertinents pour toutes les autres: & pour cette cauſe, deuant que de mettre vn enfant à l'eſtude, il faut découurir la difference de ſon eſprit, & voir quelle ſcience luy eſt plus propre, & puis la luy faire apprendre. Il faut bien conſiderer auſſi que ce que i'ay dit, ne ſuffit pas pour le rendre conſommé & parfait aux lettres; mais qu'il faut obſeruer encore d'autres conditions qui ne ſont pas moins neceſſaires que la diſpoſition naturelle. C'eſt pour-

quoy Hippocrate dit, que l'esprit de l'homme a le mesme rapport auec la science, que la terre auec la semence; car encore que la terre, de soy mesme soit feconde & fertile, si est-ce qu'il la faut labourer & cultiuer, & prendre garde à quel genre de semence elle a plus de disposition naturelle, pource que toute terre ne produit pas auec toute semence sans aucune distinction. Quelques-vnes portent mieux du bled que de l'orge, & en d'autres l'orge vient mieux que le bled; & du bled mesme, il y en a qui portent vne espece de fourment & iamais d'autre. Et le bon Laboureur ne se contente pas de faire seulement cette distinction : mais apres auoir labouré la terre en bonne saison, il choisit le tẽps le plus conuenable pour semer, parce qu'il ne le peut pas faire en tout temps : & quand le grain est leué, il le purge de l'yuraye & des autres mauuaises herbes, afin qu'il puisse croistre & rapporter le fruit qu'il attend de la semence. Ainsi faut-il, quand on a trouué quelle science est la plus con-

uenable à l'homme, qu'il commence à y eſtudier dés ſon bas aage, lequel, comme dit Ariſtote, eſt le plus propre pour apprendre; Ioint que la vie de l'homme eſt fort courte, & les arts fort longs, à raiſon dequoy il eſt beſoin d'auoir aſſez de temps pour les apprendre & pour les exercer, & par leur moyen ſe rendre aucunement profitable à la Republique. La memoire des enfans, dit le meſme Ariſtote, eſt vuide & nuë, ſans aucune image, parce qu'ils ne viennent que de naiſtre; ce qui fait qu'ils y reçoiuent aiſément toute choſe, au contraire de la memoire des hommes aagez, qui pour eſtre remplie de tant de choſes qu'ils ont veuës durant le long eſpace de leur vie, ne peut rien receuoir de nouueau. Et pour cette cauſe Platon a dit qu'il faloit touſiours faire des contes honneſtes deuant les petits enfans, qui les incitaſſent aux actions vertueuſes, d'autant qu'ils n'oublient iamais ce qu'ils apprennent en cet aage-là, & non pas ſuiure le conſeil de Galien, qui dit qu'alors que noſtre Nature a atteint toutes les forces qu'elle peut obtenir, il nous

faut apprendre les arts & les sciences: mais il n'a point de raison, si l'on ne veut vser de distinction. Car celuy qui doit apprendre la langue Latine, ou quelque autre langue, le doit faire en sa plus tendre ieunesse, parce que s'il attend que son corps soit endurcy, & qu'il ait toute la perfection qu'il doit auoir, il n'en viendra iamais à bout.

Au second aage qui est l'adolescence, il faut trauailler en l'art de raisonner, parce que l'entendement commence desia à se découurir, au regard duquel la Dialectique est comme les entraues que l'on met aux pieds d'vne mule sauuage, auec lesquelles quand elle a cheminé quelques iours, elle en retient vne certaine habitude en ses alleures qui luy fait prendre l'amble; Ainsi nostre entendement tire de l'embarras des regles & des preceptes de la Dialectique, vne façon de discourir fort agreable, dont il se sert apres dans toutes les sciences & disputes. L'homme estant paruenu à la ieunesse, peut apprendre toutes les autres sciences qui appartiennent à

l'entendemẽt, pour ce qu'alors il l'a desja bien ouuert. Il est vray qu'Aristote excepte la Philosophie naturelle, disant que le ieune homme n'est pas disposé pour apprendre cette sorte de science: en quoy il semble auoir raison, pource que c'est vne science de plus grande contemplation, & qui demande vn plus meur iugement qu'aucune autre. Sçachant donc l'aage auquel se doiuent apprendre les sciences, il faut soudain trouuer vn lieu propre à les apprendre, où l'on ne traite d'autre chose, comme sont les Vniuersitez. Mais il faut que l'enfant sorte de la maison de son pere, pource que la mere, les freres, les parens, & les amis qui ne sont pas de sa profession, luy sont vn grand obstacle à l'estude. Cela se void clairement aux Escoliers natifs des villes & des lieux où sont les Vniuersitez, desquels il n'y en a pas vn, si ce n'est par grande merueille, qui deuienne iamais sçauant. A quoy l'on peut facilement remedier, en enuoyant par eschange ceux qui seront natifs de la ville de Salamanque,

estudier en la ville d'Alcala de Henarez, & ceux d'Alcala en celle de Salamanque. Et quant à ce que l'homme doit laisser son païs natal, pour deuenir vertueux & sage, c'est bien vne chose de telle importance, qu'il n'y a Maistre au monde qui luy puisse tant seruir, & le puisse tant instruire, principalement lors qu'il se void la plus part du temps comme abandonné & priué des faueurs & des douceurs de sa patrie: *Sors de ton païs* (dit Dieu à Abraham) *d'entre tes parens, & de la maison de ton pere, & t'en vas au lieu que ie t'enseigneray: où i'aggrãdiray ton nom, & te donneray ma benediction.* Dieu en dit autant à tous ceux qui desirent la vertu & la science: car quoy qu'il les puisse benir en leur païs, il veut neantmoins que les hommes s'y disposent par ce moyen qu'il ordonne, & que la prudence ne leur vienne pas de sa pure grace. Tout cecy se doit entendre, pourueu que l'homme soit doüé d'vn bon esprit & disposition naturelle: car autrement, comme dit le prouerbe, *qui va beste à Rome, en reuient beste:*

Il ne sert de gueres au mal habile d'aller estudier à Salamanque, où il n'y a point pour luy de chaire d'entendement, ny de prudence, ny personne qui l'enseigne.

Pour le troisiesme soin qu'il est besoin d'apporter, il faut trouuer vn Maistre qui instruise clairement & auec methode, duquel la doctrine soit bonne & solide, non point Sophistique ny friuole; car tout ce que fait l'Escolier durant le temps qu'il apprend, c'est de croire tout ce que le Maistre luy propose, pource qu'il n'a pas le iugement assez fait pour discerner & separer le faux d'auec le vray; quoy que ce soit vne chose casuelle, & qui ne depend pas du choix de ceux qui apprennent, de venir en vn certain temps estudier aux Vniuersitez, lors qu'elles ont de bons ou de mauuais Maistres: comme il aduint à quelques Medecins dont parle Galien, qui ayant esté conuaincus par plusieurs experiences & raisons qu'il leur apporta, des fautes qu'ils commettoient en leurs cures, au grand preiudice de la santé des

hommes, ſe mirent à pleurer, & en la preſence du meſme Galien commencerent à maudire leur mauuaiſe fortune, d'auoir rencontré de mauuais Maiſtres au temps de leurs eſtudes. Il eſt vray qu'il y a des diſciples qui ont l'eſprit ſi heureux que de reconnoiſtre auſſi-toſt quel eſt leur maiſtre, & quelle ſa doctrine, & ſi elle eſt mauuaiſe, ils la ſçauent bien refuter, & approuuer au contraire ce qu'il dit de bon. Ceux-là enſeignent beaucoup plus le maiſtre, qu'ils ne ſont pas inſtruits de luy, pource que doutant & interrogeant ſubtilement, ils luy font ſçauoir & reſpondre des choſes fort hautes & fort delicates, qu'il ne ſçauroit ny n'auroit iamais ſceuës, ſi le diſciple par la bonté de ſon eſprit ne les luy euſt monſtrées: mais s'il ſe trouue tout au plus deux ou trois eſprits de cette trempe, il y en aura vn nombre infiny de groſſiers; c'eſt pourquoy il eſt expedient, puis qu'on ne s'arreſte pas à faire ce choix d'eſprits propres aux ſciẽces, que les Vniuerſitez ſoient touſiours pourueuës de bons Maiſtres dont la do-

ctrine ſoit ſaine, & l'eſprit clair, afin qu'ils n'enſeignent point de fauſſes maximes ny d'erreurs aux ignorans.

Le quatrieſme ſoin qu'on doit auoir, c'eſt qu'il faut eſtudier la ſcience auec vn bon ordre, commençant par ſes principes, & paſſer par le milieu iuſqu'à la fin, ſans ouyr aucune matiere qui en preſuppoſe vne autre. Auſſi ay-ie touſiours creu que c'eſtoit vne grande faute, d'entendre pluſieurs leçons de diuerſes matieres, & de les reuoir toutes enſemble en ſon eſtude, pource que cela cauſe vn meſlange de choſes qui confond l'eſprit, de ſorte que quand on en vient à l'action, l'on ne ſe peut pas bien ſeruir des preceptes de ſon art, ny les aſſeoir en leur lieu conuenable. Il vaut mieux trauailler ſur chaque matiere à part, & ſelon l'ordre qui luy eſt naturel en ſa compoſition; car de la meſme façon qu'elle eſt appriſe, elle eſt aſſiſe & imprimée dans la memoire. Ce que doiuent particulierement faire ceux qui ont l'eſprit naturellement confus; car ils peuuent aiſément remedier à ce

défaut, n'entendant qu'vne seule matiere, & puis celle qui la suit, quand la premiere est acheuée, & ainsi iusques à la fin de l'art. Galien sçachant combien il importoit d'estudier les matieres auec methode, a fait vn liure pour enseigner l'ordre qu'on doit tenir à la lecture de ses œuures, afin que le Medecin ne se rendist pas confus. D'autres adiouſtent que le Disciple, tandis qu'il estudie, ne doit manier qu'vn liure, qui contienne nettement la doctrine qu'il veut sçauoir, ou il doit lire, & non dans plusieurs, de peur qu'il ne se trouble ou ne se confonde, en quoy ils ont grande raison.

La derniere chose qui rend l'homme fort docte, c'est le long espace de temps qu'il employe à l'estude des lettres, & d'attendre que la science s'augmente & iette de profondes racines dans son esprit; car tout de mesme que le corps ne se maintient pas de l'abondance de ce que nous mangeons & beuuons en vn iour, mais seulement de ce que l'estomach cuit & digere; aussi nostre enten-

dement ne s'engraisse pas, s'il faut ainsi dire, de la quantité de ce qu'en peu de temps nous lisons, mais de ce que peu à peu il entend & rumine; nostre esprit se dispose par là chaque iour de mieux en mieux, & auec le temps arriue à la connoissance des choses, qu'il ne pouuoit ny entendre ny sçauoir auparauãt. L'entendement a son commencement, son accroissement, son estat de consistence & sa decadence tout ainsi que l'homme, les autres animaux & les plantes. Il commence en l'adolescence, il a son accroissement en la ieunesse, son estat de consistence en l'aage parfait, & vient à decliner en la vieillesse. C'est pourquoy celuy qui veut sçauoir en quel aage son entendement a toutes les forces qu'il peut acquerir, qu'il sçache que c'est depuis trente trois ans iusques à cinquante, vn peu plus ou moins, auquel temps on doit adiouster foy aux graues Autheurs, si tant est que durant leur vie ils ayent eu des opinions qui ne soient pas communes; Et celuy qui veut composer des liures, le doit faire en cét âge-là,

& non deuant ny apres, s'il ne se veut retracter, ou changer d'opinion. Il faut remarquer pourtant que les aages des hommes ne sont pas en tous d'vne mesme façon; car quelques vns sortent d'enfance à douze ans, les autres à quatorze, les autres à seize, les autres à dixhuit. Les aages de ceux-cy sont longs pource que leur ieunesse arriue presque iusques à quarante ans, leur aage parfait iusques à soixante, & ils ont de vieillesse autres vingt années, de maniere qu'ils viuent quatre vingt ans, qui est le terme des plus forts & des plus robustes: Ceux de qui l'enfance finit à douze ans ont la vie fort courte: ils commencent bien-tost à raisonner, & bien-tost la barbe leur vient, l'esprit ne leur dure gueres, & ils commencent à deuenir caducs à trente cinq ans, & meurent vers les cinquante.

De toutes les conditions que i'ay rapportées, il n'y en a pas vne qui ne soit fort necessaire, vtile & profitable aux ieunes gens pour apprendre; mais le principal point, c'est qu'on ait l'esprit

correſpondant à la ſcience qu'on veut ſçauoir : car nous voyons que pluſieurs hommes ayant eu l'eſprit de cette ſorte, quoy qu'ils ſe ſoient mis à eſtudier, apres auoir deſia paſſé leur ieuneſſe, qu'ils ayent ouy de mauuais Maiſtres, auec mauuais ordre, & en leur pays; neantmoins en peu de temps, ſont deuenus grands Perſonnages. Et ſi l'eſprit manque, Hippocrate dit que tous les autres ſoins & diligences ſont inutiles. Mais celuy qui l'a mieux fait entendre a eſté Ciceron ; car eſtant faſché de voir ſon fils ſi peu auancé dans les lettres, & que tout ce qu'il auoit peu faire auoit eſté inutile pour le rendre plus honneſte homme, il parle de cette ſorte. *Y a-t'il choſe qui reſſemble mieux à la guerre que firẽt les Geants contre les Dieux, que de combattre la nature*, comme quand l'homme ſe met à eſtudier, ayant faute d'eſprit ? car comme les Geants ne ſurmontoient iamais les Dieux, mais en demeuroient touſiours vaincus ; tout Diſciple qui taſchera de vaincre ſa mauuaiſe nature en demeurera vaincu : Et

pour cette cause le mesmẽ Ciceron nous conseille de ne forcer ny ne contraindre point nostre nature, essayant d'estre grands Orateurs, si elle ne le veut pas, pource que nous trauaillerions en vain.

CHAPITRE IV.

Où il se monstre que c'est la Nature qui rend l'enfant propre aux sciences.

LEs anciens Philosophes auoient accoustumé de dire, *que la Nature estoit celle qui rendoit l'homme propre aux sciences, que l'art auec ses preceptes & ses regles luy en facilitoient le chemin, & que l'vsage & l'experience qu'il auoit des choses particulieres, luy fourniſſoient le moyen de pouuoir bien agir* : Mais aucun d'eux n'a designé en particulier ce que c'estoit que cette Nature, ny sous quel genre de causes on la deuoit ranger : Ils ont dit seulement, *que venant à manquer en celuy qui apprenoit ; l'art, l'experience, les mai-*

ſtres, les liures, & le trauail ne ſeruoient de rien. Le peuple voyant vn homme de grand eſprit, publie incontinent que Dieu en eſt l'autheur, & ne ſe met point en peine d'en rechercher d'autre cauſe; tant s'en faut, il tient pour vne imagination friuole tout ce qui ne ſe rapporte pas là : mais les Philoſophes naturels ſe mocquent de cette façon de parler : car encore qu'elle ſoit pleine de verité, de pieté & de religion, elle vient neantmoins de ce qu'on ignore l'ordre & l'eſtabliſſement que Dieu mit dãs les choſes naturelles, le iour qu'il les crea; ce qui fait que pour couurir noſtre ignorãce, & afin qu'on ne nous puiſſe reprendre ou contredire, nous aſſeurons que tout arriue par la volonté de Dieu, & que rien ne ſe fait que par ſa permiſſion; mais dautant que cecy eſt trop veritable & trop clair, nous meritons qu'on nous reprenne; car comme chaque demande (dit Ariſtote) ne ſe doit pas faire d'vne meſme façon, auſſi ne doit on pas donner toute reſponſe d'vne meſme ſorte. Quelque Philoſophe naturel deuiſant

uisant vn iour auec vn Grammairien, vn Iardinier curieux s'approcha, qui leur demanda pourquoy, veu qu'il s'acquittoit si bien de son deuoir à remüer la terre de son jardin, à la cultiuer, becher, sarcler & fumer; neantmoins elle ne portoit iamais de bon gré ce qu'il y semoit; là où elle faisoit croistre à veuë d'œil les herbes qu'elle produisoit d'elle mesme. Le Grammairien respondit que cela venoit de la diuine prouidence, & qu'il estoit ainsi ordonné pour la bonne conduite du monde. Mais le Philosophe naturel se prit à rire de cette response, voyant qu'il auoit recours à Dieu, pource qu'il ne sçauoit pas l'ordre des causes naturelles, ny en quelles façons elles produisoient leurs effets. L'autre le voyant rire, luy demanda s'il se mocquoit de luy; Le Philosophe respondit, que ce n'estoit pas de luy, mais du maistre qui l'auoit si mal instruit : pource que des choses qui viennent de la prouidence diuine (comme sont les œuures surnaturelles) la connoissance & la solution en appartiennent aux Metaphy-

ſiciens, que nous appellons maintenant Theologiens ; Mais la queſtion du Iardinier eſtoit naturelle, & de la iuriſdiction des Philoſophes naturels, parce qu'il y a des cauſes eſtablies & manifeſtes, d'où peut naiſtre vn tel effet. C'eſt pourquoy le Phyſicien reſpondit, que la terre reſſembloit à la maraſtre, qui entretient fort bien ſes propres enfans, & oſte la nourriture à ceux de ſon mary; de maniere que nous voyons les ſiens gras & dans l'embon-point, & les autres maigres, attenuez & ſans couleur. Les herbes que la terre produit d'elle-meſme ſont ſorties de ſes propres entrailles, & celles que le Iardinier luy fait porter par force, ſont venuës d'vne autre mere, c'eſt pourquoy elle leur oſte la vertu & l'aliment qui les deuroit faire croiſtre, pour les donner aux herbes qu'elle a engendrées.

Hippocrate teſmoigne auſſi que ce grand Philoſophe Democrite qu'il eſtoit allé voir, luy fit entendre les ſottiſes que le peuple diſoit de la Medecine, & comme ſe voyant exempt de maladie,

il asseuroit que Dieu seul l'auoit guery, & que sans sa volonté, l'industrie du Medecin n'eust pas de beaucoup seruy: Mais c'est vne façon de parler si ancienne & qui a esté en vain tant de fois reiettée par les Philosophes naturels, que ce seroit peine perduë de penser desormais l'abolir. Outre qu'il n'est pas à propos de le faire, dautant que le peuple qui ignore les causes particulieres de chaque effet, respond mieux & plus veritablement par la cause vniuerselle qui est Dieu, que non pas en disant quelque impertinence. Or ie me suis mis plusieurs fois à considerer, d'où vient que le peuple attribuë si volontiers toutes choses à Dieu, & les oste à la Nature, & a mesme en horreur les moyens dont elle se sert. Ie ne sçay pas si i'en ay peu deuiner les raisons: mais du moins est il aisé d'entendre que le peuple parle de cette sorte, pour ne sçauoir pas quels effects se doiuent immediatement attribuer à Dieu, & quels a la Nature: Ioint que les hommes pour la pluspart, sont impatiens & veulent que leur de-

sir soit incontinent accomply : Et cõmẽ ainsi soit que les moyens naturels sont lents & tardifs, & operent par vne suitte de temps, ils n'ont pas la patience de les attendre, & sçachant que Dieu est Tout-puissant qui fait en vn moment tout ce qui luy plaist, comme ils en ont force exemples, ils voudroient qu'il leur donnast la santé, ainsiqu'au Paralytique, la Sagesse comme à Salomon, les richesses comme à Iob, & qu'il les deliurast de leurs ennemis, comme il fit Dauid. L'autre raison est que les hommes sont arrogants & presomptueux, & que plusieurs desirent en leur cœur que Dieu leur fasse quelque grace speciale, & qui ne soit point par vne voye aussi cõmune que celle de faire luire le Soleil sur les iustes & sur les méchans, & faire pleuuoir pour tous en general, dautant que les graces sont d'autant plus estimées qu'elles sont octroyées à moins de personnes. En effet nous auons veu plusieurs hommes feindre des miracles en des subiets & des lieux de deuotion, parce que le peuple accourt inconti-

nent à eux & les tient en grande veneration, comme personnes dont Dieu a fait vne estime particuliere, de sorte que s'ils sont pauures, ils reçoiuent de grandes aumosnes, car il s'en peut trouuer quelques-vns assez attachez à leur interest, pour ne pas craindre de semblables entrepriſes. La troiſieſme raiſon eſt que les hommes ſont amis du repos. Or eſt il que les cauſes naturelles ſont diſpoſées dãs vn tel ordre, que pour en obtenir les effets, il eſt beſoin de trauailler: De là vient qu'ils voudroient que Dieu vſaſt enuers eux de ſa toute-puiſſance, & que leurs deſirs s'accõpliſſent ſans ſueur & ſans peine. Ie laiſſe à part la malice de ceux qui demandoient à Dieu des miracles pour tenter ſa puiſſance, & pour eſprouuer s'il les pouuoit faire, & d'autres encor qui par vn deſir de vengeance, demandent le feu du Ciel, & d'autres chaſtimens trés cruels.

La derniere raiſon eſt que le peuple pour l'ordinaire eſt fort religieux & deſireux de l'honneur de Dieu & de l'auancement de ſa gloire; ce qui arri-

ue bien pluſtoſt par les miracles que par les effets naturels. Mais le commun des hommes ne ſçait pas que Dieu ne fait les œuures ſurnaturelles & prodigieuſes, que pour monſtrer qu'il eſt tout puiſſant à ceux qui l'ignorent, & qu'il s'en ſert comme d'argumens pour prouuer & confirmer ſa doctrine, & que ſans cette neceſſité il n'en fait iamais. Ce qui eſt aiſé à entendre, ſi nous conſiderons que Dieu n'execute plus maintenant ces actions eſtranges de l'ancien & du nouueau Teſtament, pource qu'il a mis toutes les diligences requiſes de ſon coſté, à ce que les hommes ne pretendiſſent plus aucune cauſe d'ignorance; & de penſer qu'il recommence à faire les meſmes preuues & de nouueaux miracles pour confirmer de nouueau ſa doctrine, en reſſuſcitant les morts, redonnant la veuë aux aueugles, & gueriſſant les boiteux & paralytiques, c'eſt vne grande erreur: car Dieu enſeigne vne fois ce qu'il faut que les hommes ſçachent, il le prouue par miracles & ne vient iamais à recommencer. *Dieu*

parle vne fois & ne repete point la mesme chose. Le plus grand indice que i'aye pour descouurir si vn homme n'a pas l'esprit propre à la Philosophie naturelle, c'est de le voir attribuer toutes choses au miracle, sans aucune distinction ; & au contraire il ne faut point douter du bon entendement de ceux qui n'ont point de repos iusqu'à ce qu'ils connoissent la cause particuliere de quelque effet. Ceux-là sçauent bien qu'il y a de certains effets qui se doiuent immediatement rapporter à Dieu, comme sont les miracles, & d'autres à la Nature, comme sont ceux qui ont leurs causes ordonnées, dont ils ont accoûstumé de naistre. Mais de quelque façon que nous parlions, nous entendons touſiours que Dieu en est l'Autheur: Car lors qu'Aristote a dit, *Dieu & la Nature ne font rien en vain*, il n'a pas voulu dire que la Nature fust quelque cause vniuerselle, qui eust vne iurisdiction separée de Dieu, mais seulement vn nom de l'ordre & de la regle que Dieu establit en la creation du monde, afin

qu'on viſt ſortir les effects qui ſont neceſſaires pour ſa conſeruation. C'eſt ainſi qu'on a de couſtume de dire que le Roy & le Droit Ciuil ne font tort à perſonne, par laquelle façon de parler on n'entend pas que ce mot (*Droit*) ſignifie aucun Prince qui ait iuriſdiction ſeparée de celle du Roy, mais bien que c'eſt vn terme qui comprend par ſa ſignification, toutes les Loix & Ordonnances que le Roy a faites, pour conſeruer en paix ſon Eſtat. Et tout de meſme que le Roy ſe reſerue des cas qui ne peuuent eſtre determinez par le Droit, tant ils ſont grands & eſtranges, ainſi Dieu s'eſt reſerué les effects miraculeux, pour la production deſquels il n'a donné ny pouuoir ny ordre aux cauſes naturelles. Mais il faut bien remarquer icy, que celuy qui les doit connoiſtre pour tels, & les diſtinguer des œuures naturelles, doit auſſi eſtre grand Philoſophe naturel, & ſçauoir quelles cauſes peuuent auoir eſté ordonnées à chaque effet. Et neantmoins tout cela ne ſuffit pas, ſi l'Egliſe Catholique ne les declare

tels. Or comme les Aduocats trauaillent à l'estude du Droit Ciuil, & le retiennent dans leur memoire pour sçauoir & entendre la volonté du Roy en la decision de tel & tel cas: ainsi nous autres Philosophes naturels (comme Aduocats en cette Faculté) nous mettons toute nostre estude, à sçauoir l'ordre que Dieu establit, le iour qu'il crea le monde, afin d'entendre de quelle façon il a voulu que les choses produisissent leur effet & pourquoy. Et de mesme que ce seroit vne chose ridicule, si vn Aduocat alleguoit en ses Escritures pour vne forte preuue, que le Roy donne vn tel Arrest sur vn tel cas, sans monstrer la loy ny la raison qui le decident; les Philosophes se rient aussi de ceux qui disent, cette œuure est de Dieu, sans s'arrester à l'ordre des causes particulieres d'où elle a peu proceder: Et de mesme aussi que le Roy refuse de prester l'oreille à ceux qui luy demandent d'abolir & de casser vne loy iuste, ou de faire decider vn cas contre l'ordre qu'il a commandé qu'on gardast aux iuge-

mens ; ainsi Dieu ne veut point escouter celuy qui demande des miracles & des actions par dessus l'ordre de la Nature, sans qu'il en soit besoin, parce qu'encore que le Roy casse & establisse tous les iours des Loix, & change l'ordre de la Iustice (tant à cause de la diuersité des temps, qu'à cause que le Conseil de l'homme est foible, & ne peut tout d'vn coup arriuer à ce qui est iuste, il n'en est pas ainsi de l'ordre naturel de tout l'vniuers que nous appellons Nature, lequel est immuable depuis que Dieu a creé le monde ; de sorte qu'on n'y peut rien adiouster ny retrancher, pource qu'il a esté estably auec tant de prouidence & de sagesse, que de vouloir qu'il ne soit pas obserué, c'est accuser les œuures de Dieu d'imperfection & de defectuosité.

Mais pour reuënir à cette sentence si vsitée des Philosophes anciens, *La Nature fait habile*, il faut remarquer que l'on trouue des esprits & des habiletez que Dieu depart entre les hommes, hors de l'ordre naturel, comme on void dans

les Apostres, qui estant hommes lourds & grossiers, furent miraculeusement éclairez & remplis de science & de sagesse: De cette sorte d'habileté & sciéce, on ne peut pas verifier cecy: *Nature fait habile*; pource que c'est vne œuure qui se doit immediatement rapporter à Dieu, & non pas à la Nature. Il faut entendre la mesme chose de la science des Prophetes, & de tous ceux ausquels Dieu a infus quelque grace. Il y a vn autre genre d'habileté entre les hommes qui leur vient d'auoir esté engendrez auec cet ordre de causes que Dieu establit pour cet effet, & c'est en cette sorte qu'on doit entendre ce dire, *Nature fait habile*: car comme nous prouuerons au dernier chap. de cet ouurage, il y a de certaines regles, & vne certaine entresuitte dans les causes naturelles, lesquelles estans soigneusemẽt obseruées par les peres & meres au temps de la generation, tous leurs enfans seront sages, sans qu'il en manque pas vn. Cependant cette signification de *Nature* est fort vniuerselle & confuse, & l'entendement n'est pas

contẽt & n'a point de repos qu'il nẽ ſçache le particulier de la choſe, & iuſqu'à ſa derniere cauſe: partant il eſt beſoin de trouuer vne autre ſignification de ce mot, qui vienne mieux à noſtre propos. Ariſtote & tous les autres Philoſophes naturels deſcendent plus dans le particulier, & appellent *Nature* toute forme ſubſtãtielle, qui dõne l'eſtre à la choſe, & qui eſt le principe de toutes ſes actiõs. En cette ſignification, noſtre ame raiſonnable, auec iuſte raiſon s'appellera *Nature*, puiſque nous tenõs d'elle l'eſtre formel d'hommes, & qu'elle eſt auſſi le principe de toutes nos actions. Mais attendu que toutes les ames raiſonnables ſont d'égale perfection, tant celle du ſage & du ſçauant, que celle de l'ignorant, on ne ſçauroit pas dire en ce ſens que c'eſt la Nature qui rend l'homme habile; d'autant que ſi cela eſtoit vray, tous les hommes ſeroient égaux en eſprit & ſçauoir: voila pourquoy le meſme Ariſtote a trouué vne autre ſignification de ce mot *Nature*, conſiderée entant qu'elle eſt cauſe que l'homme eſt habile ou in-

habile: Car il dit que le temperament des quatre premieres qualitez, le chaud, le froid, le sec & l'humide, se doit appeller *Nature*: pource que de là procedent toutes les habiletez de l'homme, toutes ses vertus, & tous ses vices, & cette grande diuersité d'esprits que nous voyons. Ce que l'on prouue & connoist clairemẽt en considerant & parcourant les aages d vn homme tres-sage, lequel en son enfance n'est autre chose qu'vne beste brute, & ne se sert d'autres puissances que de l'irascible & de la concupiscible: mais quand il est venu en l'aage d'adolescence, il commence à descouurir vn esprit admirable, qui luy dure iusques à certain temps & non plus, parce que la vieillesse suruenant, il va perdant l'esprit de iour en iour, iusqu'à tant qu'il deuienne caduc. Il est certain que cette diuersité d'esprit ne procede pas de l'ame raisonnable, laquelle en tous aages est touſiours la mesme, sans receuoir en ses forces & substance, alteration ou changement quelconque, mais seulement de ce qu'en chaque aage

l'homme a vn diuers temperament & vne contraire diſpoſition, à raiſon dequoy l'ame fait vne choſe en enfance, vne autre en ieuneſſe, & vne autre en vielleſſe: d'où nous tirons vn argument tres-clair, que puis qu'vne meſme ame fait des actions ſi contraires en vn meſme corps à cauſe du contraire temperament de chaque aage, que quand nous voyons deux ieunes hommes, l'vn habile, & l'autre ignorant & inhabile, cela vient de ce que le temperament de l'vn eſt different de celuy de l'autre, lequel pour eſtre le principe de toutes les actions de l'ame raiſonnable, les Medecins & Philoſophes ont appellé *Nature*, & c'eſt proprement en cette ſignification qu'eſt vraye cette ſentence *Nature fait habile*. En confirmation de cette doctrine, Galien a eſcrit vn liure, par où il prouue que les mœurs de l'ame ſuiuent le temperament du corps où elle reſide, & qu'à raiſon de la chaleur, froideur, humidité & ſechereſſe de la region où les hommes habitent, des viandes qu'ils mangent, des eaux qu'ils boiuent,

& de l'air qu'ils respirent, les vns sont stupides, & les autres sages, les vns vaillants & les autres coüards; les vns cruels, & les autres enclins à la misericorde: les vns secrets & particuliers, & les autres plus ouuerts: les vns menteurs, & les autres veritables: les vns traistres & les autres fidelles: les vns d'vn esprit inquiet, & les autres d'vn esprit rassis: les vns doubles & les autres simples: les vns chiches & les autres liberaux: les vns honteux, & les autres effrontez: les vns incredules, & les autres aisez à persuader; Et pour prouuer cette doctrine, il rapporte plusieurs passages d'Hippocrate, de Platon & d'Aristote, lesquels monstrent que la difference des nations, tant en la composition du corps, qu'aux conditions de l'ame, vient de la varieté de ce temperament. Aussi void on clairement par experience combien different les Grecs des Scythes, les Frãçois des Espagnols, les Indiẽs, des Allemans, & les Ethiopiens, des Anglois. Et nõ seulemẽt cecy se void en des regions si lointaines & separées l'vne de

l'autrē : mais ſi nous conſiderons les Prouinces des enuirons, nous pourrons partager les vertus & les vices dont nous venons de parler, entre leurs habitans, donnant à chacun ſa vertu & ſon vice. Qu'ainſi ne ſoit, conſiderons l'eſprit & les mœurs des Catelans, Valencians, Murcians, Granadins, Andaluziens, Eſtremaduriens, Portugais, Galliciens, Aſturiens, Biſcains, Nauarrois, Arragonnois & Caſtillans : Qui ne void & ne reconnoiſt la difference qui eſt entr'eux, non ſeulement en la figure du viſage & en la compoſition du corps, mais auſſi aux vertus & aux vices de l'ame. Ce qui ne vient que de ce que chaque Prouince a ſon different & particulier tēperamēt: Et non ſeulemēt l'on reconnoiſt cette diuerſité de meurs entre des regions aucunement eſloignées, mais en des païs diſtans ſeulement d'vne petite lieuë l'vn de l'autre, on ne ſçauroit croire la difference d'eſprits, qu'il y a entre leurs habitans : Enfin tout ce que Galien eſcrit en ſon liure, eſt le fondement de celuy-cy, encore

que

que Galien ne touche point particulierement les differences de l'habileté des hommes, ny des sciences que chacune demande en particulier; Il a pourtant bien entendu qu'il estoit necessaire de distribuer les sciences entre les ieunes gens, & de donner à chacun celle que son habileté naturelle requeroit, puis qu'il a dit, *Que les Republiques bien ordonnées deuoient establir des hommes de grande prudence & de grand sçauoir, qui découurissent à chacun en son bas aage quel estoit son esprit & sa naturelle industrie, pour luy faire apprendre l'art qui luy estoit le plus propre, sans luy en laisser le choix.*

Au lieu de ce qui est en la page 64.

LE peuple voyant vn homme de grand esprit, iusques à ces mots, *Quelque Philosophe naturel discourant vn iour &c.* Il y a ainsi dans vne autre impression.

Entre les Philosophes naturels & le peuple ignorant, il y a vne grande contestation pour donner la cause de quel-

que effet que ce ſoit: le peuple voyant vn homme pourueu de grand eſprit & habileté, dit incontinent que c'eſt Dieu qui en eſt l'Auteur, & ne ſe met point en peine d'autre choſe, & a bonne raiſon, parce qu'en effet, *Tout ce qui eſt bon & parfait vient d'enhaut, & du Pere des lumieres.* Il n'y a point de cauſe naturelle (diſent les Philoſophes) qui produiſe ſes effets auec tant de force & d'actiuité que Dieu: Auſſi demeurent-ils tous d'accord, que la premiere cauſe eſchauffe plus que le feu, rafraiſchit plus que l'eau, & illumine dauantage que le Soleil, & dans noſtre conformation particuliere, c'eſt elle qui preſide auec la Nature, & qui donne ou refuſe plus ou moins d'eſprit aux hommes. Ce que conſiderant le Prophete Roy Dauid, il s'eſcrie, *Vos mains Seigneur, m'ont fait & formé; donnez-moy de l'entendement pour apprendre vos preceptes:* Tous les anciens Philoſophes preſque confeſſent la meſme choſe, éclairez de la ſeule lumiere naturelle, d'autant que le bon raiſonnement les porte à cette verité malgré

qu'ils en ayent : C'est ainsi que Platon, sçachant que sans le secours diuin, on ne pouuoit fonder vne cité, ny faire de bonnes loix pour conseruer les hommes en paix, apres que cette cité auroit esté establie, fit vne loy, par laquelle il ordonnoit, *Qu'au commencement de chaque action on inuoquast le secours de Dieu, parce que sans luy il ne se pouuoit rien faire de bien.* Ce qui est la mesme chose que ce qu'a dit le Prophete Roy Dauid: *Si le Seigneur ne garde la Cité, c'est en vain que veille celuy qui la garde.* Hippocrate faisant dessein de reduire en methode l'art de guerir les maladies ausquelles sont subjettes les femmes à raison de leur sexe, & iugeant que c'estoit vn ouurage tres difficile, dit, *Il faut que celuy qui veut bien traitter ces choses-là, commence premierement par l'inuocation des Dieux, & puis apres qu'il considere & distingue bien la nature, l'âge, & le temperament des femmes, & mesmes les lieux où elles habitent.* Ce que les Philosophes naturels ne sçauroient souffrir, c'est que quand il faut cher-

cher la cauſe de quelque effet, on s'arreſte à la premiere & vniuerſelle, ſans ſonger ny auoir égard à l'ordre des cauſes ſecondes, comme ſi elles n'auoient pas eſté eſtablies pour produire vn tel effet. C'eſt pourquoy Hippocrate reprend les Preſtres de Diane, de ce qu'ils incitoient les Dames dans leurs grandes maladies, d'offrir au temple leurs plus ſuperbes veſtemens, & leurs plus precieux ioyaux, & de laiſſer là les Medecins, quoy que le remede particulier à leurs maux fuſt (ce dit Hippocrate) de les ſaigner, de les purger, ou de leur conſeiller le mariage, ſi elles eſtoient encore en aage de ſe marier.

CHAPITRE V.

Où se declare le grand pouuoir qu'a le temperament de rendre l'homme prudent & de bonnes mœurs.

HIppocrate considerant la bonne nature de nostre ame raïsonnable, & comme l'estre du corps humain où elle demeure, est si caduc & si subiet au changement, dit vne sentence digne d'vn si grand Autheur, *Nostre ame raisonnable est tousiours la mesme durant le cours entier de nostre vie, en la vieillesse & en la ieunesse, quand nous sommes grands & quand nous sommes petits : au contraire le corps ne demeure iamais en mesme estat, & il n'y a point de moyen de l'y maintenir.* Et quoy que quelques Medecins ayent essayé de trouuer vn art de cecy, personne pourtant auec toutes ses regles & ses preceptes, n'a peu détourner les alterations que les aages apportent: l'enfance estant chaude & humide ; l'adolescence,

temperée ; la ieuneſſe, chaude & ſecne; l'aage de conſiſtence ; moderé en chaleur & en froideur, & pechant en trop de ſechereſſe; la vieilleſſe, froide & ſeche. On ne peut pas non plus empeſcher que le Ciel ne change l'air preſque à chaque moment, ny que cet air ne faſſe en nos corps de ſi diuerſes impreſſiõs. Par où il a voulu dire, que pour faire qu'vn homme fuſt prudẽt qui ne l'eſtoit pas auparauant, il ne falloit rien remuer dans l'ame raiſonnable, ny taſcher d'amander ſa nature, parce qu'outre qu'il eſtoit impoſſible, en effet il ne luy manque rien, de la façon qu'elle a eſté creée, qui puiſſe empeſcher que l'homme ne faſſe parfaitement les actiõs qui luy ſont conuenables. C'eſt pourquoy il a dit : *Lors que les quatre elemens, l'eau & le feu principalement, entrent en la compoſition du corps de l'homme, en meſme poids & meſure, l'ame deuient tres-ſage & pourueuë d'vne excellente memoire : mais ſi l'eau ſurpaſſe le feu, elle demeure lourde & hebetée*, & non point par ſa faute, mais ſeulement dautant que l'in-

strument auec lequel elle deuoit agir se trouue depraué. Ce que Galien ayant consideré, il conclud hardiment que toutes les mœurs & habiletez de l'ame raisonnable, suiuent sans doute le temperament du corps dont elle est reuestuë: & en passant il reprend les Philosophes Moraux, de ne s'addonner pas à la Medecine, puis qu'il est certain que non seulement la Prudence, qui est le fondement de toutes les vertus, mais encore la Iustice, la Force & la Temperance, & les vices qui leur sont opposez, dependent de nostre temperament: C'est pourquoy il a dit que c'estoit le fait du Medecin de chasser les vices de l'homme, & d'introduire les vertus contraires: de sorte qu'il nous a laissé l'art d'estouffer la luxure, & d'engendrer la chasteté; de rendre le superbe plus doux & plus traitable; l'auaricieux, liberal; le poltron, vaillant; & l'ignorant, sage & prudent: & tout le soin qu'il employe pour en venir à bout, c'est de changer le temperament du corps par le secours de la Medecine, & des viandes appro-

priées à chaque vertu, & contraires à chaque vice, ſans ſonger aucunement à l'ame, ſe fondant ſur l'opinion d'Hippocrate, qui declare ouuertement que l'ame n'eſt point ſubiette au changement, & n'a que faire d'aucune vertu acquiſe, pour s'acquitter des choſes à quoy elle eſt obligée, moyennant qu'elle ait de bons inſtrumens : Ainſi croit-il que ce ſoit vne erreur de mettre les vertus dans l'ame, & non dans les inſtrumens du corps par leſquels elle agit ; & auec cela il ne penſe pas qu'on puiſſe acquerir aucune vertu, ſans qu'il ſe faſſe vn nouueau temperament dans l'homme.

Mais cette opinion eſt fauſſe, & contraire à celle que tiennent communément les Philoſophes moraux ; que les vertus ſont des habitudes ſpirituelles, qui ont leur ſiege en l'ame raiſonnable, parce que tel qu'eſt le ſubiet, tel doit eſtre l'accident qui eſt receu : Dautant plus que l'ame eſtant ce qui agit & ce qui meut, & le corps ce qui eſt meu, il eſt bien plus à propos

de mettre les vertus dans ce qui agit, que dans ce qui souffre : & si les vertus & les vices estoient des habitudes qui dependissent du temperament, il s'ensuiuroit que l'homme agiroit comme agent naturel, & non comme agent libre, & qu'il seroit forcé par le bon ou mauuais appetit qui luy viendroit du temperament ; & de cette façon les bonnes œuures ne meriteroient point de recompense, non plus que les mauuaises, de chastiment, suiuant ce qu'on dit : *qu'aux choses qui nous sont naturelles, nous ne meritons ny ne demeritons.* D'ailleurs nous voyons beaucoup de personnes qui ne laissent pas d'estre vertueuses, quoy qu'elles ayent vn mauuais & vicieux temperament, qui les porte plustost au mal qu'au bien, selon ce dire, *Que l'homme sage surmontera toutes les malignes influences du Ciel.* Et quant à ce qui est des actions de prudence & d'habileté, nous voyons beaucoup d'actions imprudentes, d'hommes fort sages & bien temperez, & au contraire d'autres fort sages, de personnes qui ne

le ſont pas tant, ny qui ne ſont pas d'vn trop bon temperament: D'où l'on peut cõprendre que la prudence, la ſageſſe, & les autres vertus humaines ſont dans l'ame, & ne dependent point de la cõpoſition & du temperamẽt du corps, comme ſe ſont imaginez Hippocrate & Galien. Neantmoins cela ſemble eſtrange que ces deux grands Medecins, & auec eux Ariſtote & Platon ayent eſté de cét aduis, ſans auoir atteint la verité. C'eſt pourquoy il faut remarquer que les vertus parfaites, comme ſont celles dont parlent les Philoſophes moraux, ſont des habitudes ſpirituelles, qui ont leur ſiege dans l'ame raiſonnable, & dont l'eſtre eſt independant du corps. Auec cela il eſt certain qu'il n'y a vertu ny vice dans l'homme (ie laiſſe à part les vertus ſurnaturelles qui ne ſont pas de ce rang) qui n'ayt ſon temperament dans les membres du corps, qui luy reſiſte ou luy ſert en ſes actions: lequel temperament les Philoſophes moraux appellent improprement vertu ou vice; conſiderant que pour l'ordinaire les

hommes n'ont point d'autres mœurs que celles que marque ce temperament. I'ay dit [pour l'ordinaire] parce qu'en effet beaucoup de gens ont l'ame remplie de vertus parfaites, bien que dans les membres du corps ils n'ayent aucun temperament qui leur aide à executer les desirs de l'ame, & nonobstant cela par la force de leur franc arbitre, ils ne laissent pas d'agir en hommes de bien, quoy que ce ne soit pas sans combat & grande resistance, suiuant ce que dit sainct Paul: *Ie me plais à la loy de mon Dieu, selon l'homme interieur: mais ie ressens dans mes membres vne autre loy qui repugne à celle de mon esprit, & qui m'entraine en la captiuité du peché qui regne dans ce malheureux corps. Miserable que ie suis, qui me deliurera d'vne telle mort? La grace de Dieu par le moyen de Iesus-Christ nostre Seigneur. Ie suis donc tout ensemble à deux Maistres, de l'esprit à Dieu, & de la chair au Diable.* Par où S. Paul nous donne à entendre qu'il ressentoit dans soy deux loix toutes contraires, l'vne dãs son ame, qui luy faisoit aymer celle de

Dieu, & la ſuiure auec ioye: l'autre dans ſes membres, qui le conuioit au peché.

L'on reconnoiſt aſſez par là qu'aux vertus que ſainct Paul auoit dans l'ame, ne reſpondoit pas le temperament des membres qui eſtoit neceſſaire pour agir auec douceur & ſans reſiſtance de la chair, ſon ame vouloit prier & mediter, & quand elle ſe portoit au cerueau pour cet effect, elle le trouuoit mal temperé, à cauſe de ſa trop grande froideur & humidité, qui ſont des qualitez peſantes & propres à faire dormir. De ce temperament eſtoient les trois Diſciples qui accompagnerent Ieſus Chriſt au iardin quand il fit ſa priere, puis qu'il leur dit, *L'eſprit eſt aſſez prompt & vigilant, mais la chair eſt foible & ſuccombe:* ſon ame vouloit ieuſner, & quand elle ſe portoit à l'eſtomac pour ce deſſein, elle le trouuoit tout debile & ſans forces, & & auec vn appetit inſatiable. L'ame vouloit qu'il fuſt chaſte & continent, & quand elle ſe portoit aux parties deſtinées à la generation, elle les trouuoit toutes brulantes de concupiſcence, &

qui le poussoient à des actions contraires à la continence.

Auec des dispositions semblables à celles cy, les personnes vertueuses ont toutes les peines du monde à bien faire: & c'est pour cette raison qu'on a dit, *Que le chemin de la vertu estoit tout couuert d'espines*. Mais si l'ame lors qu'elle desire mediter trouuoit le cerueau chaud & sec, qui sont des dispositions naturelles pour veiller, & si lors qu'elle desire ieuner, elle trouuoit l'estomac chaud & sec, auec lequel temperament Galien dit que l'homme a les viandes en horreur, & si lors qu'elle se porte à embrasser la chasteté, elle rencontroit les parties propres à la generation, froides & humides; sans doute qu'elle viendroit à bout de son dessein sans peine ny repugnance quelconque, parce que la loy de l'ame & celle des membres du corps demanderoient toutes deux la mesme chose, de sorte que l'homme feroit des actions vertueuses sans beaucoup de violence. C'est pourquoy Galien a fort bien dit que c'estoit le deuoir

d'vn Medecin de rendre vn homme vertueux, de vicieux qu'il estoit, & que les Philosophes moraux commettoient vne faute signalée, de ne se pas seruir de la Medecine, pour paruenir au but de leur art, puis qu'en changeant seulement les qualitez du corps, ils feroient que les vertueux agiroient auec paix & douceur.

Ce que i'eusse desiré de Galien & de tous les Philosophes moraux, c'est que supposé qu'il soit vray qu'à chaque vice & à chaque vertu qui sont dans l'ame, responde vn particulier temperament des membres du corps qui détourne ou aide son action, ils nous eussent fait vn denombrement de tous les vices & de toutes les vertus de l'homme, & nous eussent dit par quelles qualitez corporelles, & les vns & les autres se destruisent ou se conseruent, afin d'appliquer le remede conuenable.

Aristote a tres-bien sceu que le bon temperament rendoit l'homme fort prudent & de bonnes mœurs. C'est pourquoy il a dit: *Que le bon tẽperament*

ne sert pas seulement au corps, mais encore à l'esprit de l'homme : mais il n'a point declaré quel estoit ce bon temperament; au contraire il a dit que les mœurs de l'homme n'estoient fondées que sur le chaud & le froid: & les Medecins, notãment Hippocrate & Galien, reiettent ces deux qualitez comme vicieuses, & approuuent le temperament où la chaleur n'excede point la froideur, ny l'humidité, la seichereſſe. C'est pourquoy Hippocrate a dit. *Si la grande humidité de l'eau, & l'excessiue sechereſſe du feu sont temperées dans le corps, l'homme sera tres-sage.* Plusieurs Medecins neantmoins ont examiné ce temperament à cause de la grande reputation de l'Autheur, & ont trouué qu'il ne respondoit pas tant à ce qu'Hipprocate promettoit: au contraire, ils iugent que ceux qui l'ont, sont des hommes foibles & de peu de vigueur, & qui ne tesmoignent pas en leurs actions tant de prudence, que ceux qui sont mal temperez: Ils sont d'vne humeur fort douce & fort affable, & ne sçauroient faire de mal à personne ny

d'effet ny de parole: ce qui les fait croire tres-vertueux & exẽpts des passions qui iettent de l'émotion dans l'ame. Ces Medecins-là desapprouuent la complexion temperée, dautant qu'elle affoiblit & abbat les forces des puissances, & qu'elle est cause qu'elles n agissent pas comme elles deuroient. Ce qui se void clairement en deux temps de l'année, au Printemps & en Automne, où l'air vient à se temperer; & lors arriuent les maladies: de sorte que le corps se trouue plus sain quand il fait bien froid ou bien chaud, que durant la saison tiede du Printemps.

La saincte Escriture semble aucunement fauoriser leur aduis, lors qu elle parle des mœurs de l homme: *Ie voudrois que tu fusses ou froid ou chaud: mais parce que tu es tiede, ie te reietteray & vomiray.* Il semble, dis-je, qu'elle se soit fondée sur la doctrine d'Aristote, qui tient pour vne opinion tres veritable, que toutes les mœurs actiues de l'homme consistent en chaleur & en froideur, & non point en vne certaine tiedeur &

complexion

complexion temperée. Mais ie serois bien aise qu'Aristote nous eust dit quelle vertu demande l'vne de ces qualitez, & de quelle se sert le vice qui luy est contraire, pour y appliquer les remedes que dit Galien.

De moy, ie croy que la froideur est celle qui importe le plus à l'ame raisonnable pour conseruer ses vertus en paix, & faire qu'il n'y ait rien dans les membres qui leur contredise, parce que, ainsi que dit Galien, il n'y a point de qualité qui affoiblisse tant la faculté concupiscible & l'irascible, comme la froideur, ny qui réueille tant la faculté raisonnable, au dire d'Aristote, comme elle-mesme, principalement si elle est iointe auec la secheresse: & il est certain que la partie inferieure estant debilitée & malade, les vertus de l'ame raisonnable s'en augmentent sans mesure. Qu'ainsi ne soit, ie voudrois donner à vn Philosophe moral quelque homme luxurieux, grand beuueur, & grand mangeur, pour le traiter suiuant les re-

gles de ſon art, & pour engendrer en ſon ame les bonnes habitudes de chaſteté & de temperance, & faire en ſorte qu'il operaſt deſormais par leur moyen auec toute douceur ; ſans introduire ouuertement dans ſes membres la froideur & la ſechereſſe, & ſans corrompre l'exceſſiue chaleur & humidité qu'il auoit auparauant ; voyons comment il s'y comporteroit. Sans doute que la premiere choſe qu'il feroit, ce ſeroit de luy montrer la laideur de la luxure, & de luy propoſer tous les maux qu'elle traine apres elle, & en quel danger ſeroit ſon ame, ſi la mort venoit à le ſurprendre ſans luy donner le temps de faire penitence de ſes pechez. Apres cela il luy conſeilleroit de ieûner, de prier, & de mediter, de ne dormir que bien peu, de coucher ſur la dure & tout habillé, de porter la haire & ſe donner la diſcipline, de fuïr la frequentation des femmes, & de s'occuper aux œuures pieuſes : toutes leſquelles choſes ſont compriſes dans ce bel aphoriſme

de sainct Paul. *Ie chastie mon corps, & le reduis sous mon obeyssance.* Par le moyen de ces remedes, s'il les pratique vn long temps, il deuiendra foible, iaune, & si different de ce qu'il estoit, que luy qui couroit auparauant apres les femmes, & qui mettoit son souuerain bien à boire & à manger, à peine pour lors souffrira-il d'en ouyr parler. Le Philosophe moral voyant cet homme vicieux ainsi changé, dira, & auec raison, celuy-cy a maintenant les habitudes de chasteté & de temperance: mais parce que son art ne va pas plus auant, il croit que ces deux vertus soient venuës ie ne sçay d'où, & se soient logées dans l'ame raisonnable, sans auoir passé par le corps: au lieu que le Medecin qui sçait d'où naissent la debilité des forces & la couleur iaune, & comme les vertus s'engendrent & les vices se corrompent, dira que cet homme là a maintenant les habitudes de chasteté & de temperance, parce que par le moyen des remedes il a perdu sa chaleur naturelle, en la place de laquelle la froideur s'est

introduitẽ : car si nous y voulons vn peu prendre garde, nous verrons clairement que cette nouuelle façon de vie est capable de le rendre plus froid. La crainte où l'a ietté la reprimande qu'on luy a faite, & la consideration des peines de l'Enfer, qui luy estoient preparées s'il venoit à mourir en peché mortel, amortissent sans doute la chaleur naturelle, & refroidissent le corps. Ainsi Aristote fait cette questiõ : *Pourquoy ceux qui craignent, tremblent de la voix, des mains, & de la lévre d'embas ; est-ce à cause que cette passion est vne défaillance de chaleur, qui commence par les parties d'enhaut ?* d'où vient que le visage pasli. Le ieusne pareillement est l'vne des choses qui mortifie le plus la chaleur naturelle, & laisse l'homme froid, parce que nostre nature, ce dit Galien, se maintient par le boire & le manger, comme la flamme de la lampe auec l'huile, & il y a autant de chaleur naturelle dans le corps de l'homme, qu'il a digeré de viandes, & on doit donner autant d'alimens qu'il y a de chaleur, & si l'on en donne en

moindrē quantité, aussi toſt la chaleur ſe diminuë. C'eſt pourquoy Hippocrate deffend de faire ieuſner les enfans, parce que leur chaleur naturelle ſe reſout & ſe conſume à faute d'alimens. La diſcipline qu'on ſe donne, ſi elle eſt trop douloureuſe, & ſi elle va iuſqu'à réſpandre du ſang, chacun ſçait qu'elle diſſipe beaucoup d'eſprits vitaux & animaux ; & que par la perte du ſang, l'homme vient à perdre le poux & la chaleur naturelle. Pour le ſommeil, Galien dit que c'eſt vne des choſes qui fortifie le plus noſtre chaleur, parce que par ſon moyen elle entre dans les concauitez du corps, & r'anime les vertus naturelles : & de cette ſorte les viandes ſe cuiſent & ſe conuertiſſent en noſtre ſubſtance; là où la veille ne cauſe que des corruptions & des cruditez : & la raiſon de cecy eſt, que le ſommeil eſchauffe les parties de dedans, & refroidit celles de dehors, & au contraire la veille refroidit l'eſtomac, le foye, & le cœur ; qui ſont les parties qui nous font viure, & eſchauffe les parties de dehors

qui ſont les moins nobles de tout le corps & les moins neceſſaires : de ſorte que celuy qui perd le dormir, doit eſtre ſuiet à beaucoup de maladies froides. *De coucher ſur la dure, de ne manger qu'vne fois le iour, & d'aller mal veſtu*, Hippocrate a dit que c'eſtoit la ruine entiere de la chair & du ſang, où reſide la chaleur naturelle, & Galien rendant la raiſon pourquoy le lict dur affoiblit & conſume la chair, dit que le corps eſtant geſné & ſouffrant du mal ne ſçauroit dormir, & qu'en ſe tournant & retournant, il ſe preſſe de tous coſtez, de ſorte que cela nuit à ſon embonpoint : & combien il ſe perd de chaleur naturelle, quand le corps trauaille & ſe diſſipe, le meſme Hippocrate le dit, enſeignant comme l'homme deuiendra prudent : *Il eſt à propos pour eſtre ſage, que l'homme ne ſoit pas ſi remply de chair, parce qu'elle eſt d'vn temperament fort chaud, & que cette qualité ruine la ſageſſe.* La priere & la meditation ſe font, la chaleur montant au cerueau, en l'abſence de laquelle les autres parties du corps

demeurent froides, & si l'attention est grande, on vient à perdre le sentiment du toucher, lequel Aristote a dit necessaire à la vie des animaux, & que les autres sentimens au prix de luy, ne seruoiẽt que d'ornement & de plus grande perfection. En effet, sans le gouſt, l'odorat, la veuë, & l'oüie, nous pouuons viure: mais l'ame estant éleuée en quelque haute contemplation, elle n'enuoye pas la faculté naturelle aux parties du corps, sans laquelle, ny les oreilles ne peuuent ouyr, ny les yeux, voir, ny les narines, flairer; ny le gouſt, gouſter; ny l'attouchement, toucher: Si bien que ceux qui meditent, ne ressentẽt ny froid, ny chaud, ny faim, ny soif, ny lassitude quelconque, & le toucher estant la sentinelle qui découure à l'homme ce qui luy fait du bien ou du mal, il ne s'en peut seruir alors: ainsi estant tout gelé de froid, ou tout brulé de chaud, ou mourant de faim, & de soif, il ne s'apperçoit d'aucune de ces incommoditez, parce qu'il n'y a rien qui l'en aduertisse. En vne telle disposition Hippocrate dit

que l'amẽ ne fait pas ce qu'elle ẽſt obligée de faire, puiſque ſon deuoir eſtant d'animer le corps, & de luy donner le ſentiment & le mouuement, elle le laiſſe pourtant abandonné & dépourueu de tout ſecours. *Ceux qui ont du mal en quelque partie de leur corps, & ne reſſentent aucune douleur, ſont aſſeurément malades d'eſprit.*

Mais la pire diſpoſition que l'on remarque parmy les hommes de lettres, & parmy les autres qui s'addonnent à la meditation, c'eſt la foibleſſe de l'eſtomach, parce qu'il manque de chaleur naturelle pour bien cuire la viande, & que cette chaleur demeure d'ordinaire au cerueau: ce qui fait que l'eſtomac ſe trouue remply de cruditez & de flegmes: Auſſi Cornelius Celſus recommande t'il aux Medecins de fortifier cette partie-là aux hommes d'eſtude plus qu'aucune autre: de ſorte que la priere, la meditation & la contemplation refroidiſſent & deſſeichẽt le corps, & le rendent melancholique. Ainſi Ariſtote a demandé: *Pourquoy nous voyons*

que tous ceux qui ont excellé, ou en l'estude de la Philosophie, ou en l'administration de la Republique, ou à composer des vers, ou en quelque autre art que ce soit, ont esté melancholiques.

Ne plus voir de femmes, & se retrancher entierement de leur compagnie, combien cela refroidit le corps, & quels nouueaux changemens arriuent aux personnes qui deuiennent continentes, Galien le monstre par quantité d'experiences qu'il en auoit remarquées. Entre-autres il raconte ce qui auint à l'vn de ses amis depuis qu'il fut veuf; qu'aussi-tost il perdit toute enuie de manger, & qu'il ne pouuoit digerer seulement vn iaune d'œuf; & s'il se forçoit de manger comme deuant, soudain il vomissoit: Auec cela, il estoit triste & morne; auquel Galien conseilla de se remarier s'il vouloit recouurer sa santé; & ainsi, dit-il; *Il fut incontinent deliuré de tous maux, quand il eut repris sa premiere façon de viure.* Le mesme Galien rapporte cecy des Chantres; que sçachant par experience qu'il y a vn grand rapport

des testicules auec le gosier, & que la compagnie des femmes les mettoit en danger de perdre leur voix ; ils estoient continents par force, pour ne pas estre frustrez de la bonne chere & du salaire qui leur reuenoient de leur musique : & de plus Galien dit qu'ils auoient ces parties destinées à la generation, si petites, si froides, & si ridées, qu'ils sembloient des vieillards ; au contraire des luxurieux, dont les parties, à cause qu'elles sont mises souuent en pratique, sont fort grandes ; les vaisseaux qui gardent la semence, fort larges & ouuerts, ausquels accourt grande quantité de sang & de chaleur naturelle, parce que, comme a dit Platon, *Ce qui rend plus robustes les parties du corps, c'est l'exercice, & ne les point employer à leur vsage, les affoiblit.* Ainsi il est certain qu'en chaque acte de luxure, les membres propres à la generation se fortifient dauantage, & demeurent plus puissans & plus pleins de conuoitise pour retourner vne autrefois à l'action : & tout autant de fois que l'homme resiste à la chair, il en demeu-

rẽ plus froid & moins fort pour la generation. D'où ie conclus que l'homme chaſte & continent, qui l'eſt deuenu par ce moyen, vient à obtenir vne froideur habituelle, auec laquelle il agit auec auſſi peu de peine & de reſiſtance, que le vieillard & celuy qui eſt né froid ou Eunuque. Que ceux donc qui deſirent eſtre chaſtes, & n'eſtre pas incitez par la chair, ſe défiant de leur foibleſſe, ayent à ſe ſeruir de medecines froides, & de choſes qui diſſipent & conſument la ſemence, & la rendent froide: & c'eſt en ce ſens que l'on peut entendre ce paſſage; *Bien-heureux ceux qui ſe ſont faits Eunuques pour acquerir le Royaume des Cieux.*

Tout ce que nous auons dit & prouué de la luxure & chaſteté, ſe doit auſſi entendre des autres vices & vertus, parce que chacun a ſon particulier temperament de chaleur & de froideur, & ſe doit auſſi entendre du plus ou du moins de ſubſtance que chaque membre acquiert, & des degrez plus grands ou moindres de ces deux qualitez. I'ay dit,

de chaleur & de froideur, parce qu'il n'y a point de vertu ny de vice qui se fonde en l'humidité, ny en la secheresse, dautant que selon l'opinion d'Aristote, ces deux qualitez sont purement passiues, & la chaleur & la froideur sont actiues. C'est pourquoy il a dit : *C'est de la chaleur ou de la froideur que prouiennent nos mœurs, plus que d'aucune autre chose qui soit dans nostre corps* : Et en cela il s'accorde auec la saincte Escriture, lors qu'elle dit : *Ie voudrois que tu fusses froid ou chaud, &c.* La raison de cecy s'appuye sur ce qu'il ne se trouue point d'hommes temperez au point de perfection que l'on requiert, pour estre le fondement des vertus. Ainsi la saincte Escriture choisit auec le Philosophe la chaleur & la froideur, parce qu'il n'y a point d'autres qualitez où asseoir les vertus, encore que ce ne soit pas sans quelque chose qui les contrebalance; car supposé qu'il y ait beaucoup de vertus qui respondent à la froideur & à la chaleur, ces qualitez ne laissent pas toutesfois d'estre la source de beaucoup de

vices : ainsi par grand miracle se trouue-t'il vn homme si méchant, qu'il n'ait quelques vertus naturelles ; ny si vertueux, qu'il n'ait quelques vices.

Mais la qualité dont l'ame raisonnable se trouue mieux, c'est la froideur du corps. Cecy se prouue clairement, si nous voulons parcourir tous les aages de l'homme ; l'enfance, l'adolescence, la ieunesse, l'aage parfait, & la vieillesse : car nous trouuerons qu'à cause que chaque aage a son particulier temperament, en vn aage, l'homme est vicieux, & en l'autre, vertueux ; en l'vn, il est indiscret & estourdy, & en l'autre sage & bien-auisé. L'Enfance n'est autre chose qu'vn temperament chaud & humide, auquel Platon dit que l'ame raisonnable est comme enseuelie & estouffée, sans pouuoir se seruir librement de son entendement, de sa volonté, ny de son franc arbitre, iusques à ce que par succession de temps elle soit passée à vn autre aage, & ait acquis vn nouueau temperament.

Les vertus de l'enfance sont en grand

nombre, & de vices, elle n'en a que fort peu : Les enfans, ce dit Platon, ſont admiratifs; duquel principe naiſſent toutes les ſciences. En ſecond lieu, ils ſont dociles, diſciplinables, & doux, & propres à receuoir l'impreſſion de toutes ſortes de vertus. En troiſieſme lieu, ils ſont timides & honteux : ce qui eſt, au dire de Platon, le fondement de la temperance. En quatrieſme lieu, ils ſont credules, & faciles à eſtre perſuadez: ils ſont charitables, liberaux, chaſtes & humbles, ſimples & ſans malice : auſquelles vertus Ieſus-Chriſt ayant eſgard, dit à ſes Diſciples. *Si vous ne deuenez comme cet enfant, vous n'entrerez pas au Royaume des Cieux.* De quel aage eſtoit l'enfãt que Dieu leur propoſa pour exemple, on ne le ſçait pas : mais il faut ſçauoir qu'Hippocrate diuiſe l'enfance en trois ou quatre parties ; & parce que depuis vn an iuſqu'à quatorze, les enfans accueillẽt touſiours beaucoup d'humeurs & de diuers temperamens : auſſi sõt-ils ſubiets à diuerſes maladies, & pour la meſme raiſon leur ame a quantité de

differentes vertus & de differents vices qui luy respondent. Ce que considerant Platon, il commence l'instruction de l'enfant dés la premiere année, quoy qu'il ne sçache pas encore parler; apprenant à sa Nourrice comme elle comprendra par ses pleurs, son ris, & mesme son silence, ses vertus & ses vices, & comme elle les corrigera. La saincte Escriture dit que Saül auoit les vertus de cet aage, lors qu'il fut éleu Roy, *C'estoit vn enfant d'vn an quand il commença à regner*. Par où il apert que Dieu fait la mesme diuision qu'Hippocrate, marquant par années les vertus de l'enfance.

L'Adolescence est le second aage de l'homme, qui se compte depuis quatorze ans iusqu'à vingt-cinq, laquelle selon l'opinion des Medecins, n'est ny chaude, ny froide, ny humide, ny seche, mais temperée, & dans le milieu de toutes ces qualitez-là. Les instrumens du corps en ce temperament sont tels que l'ame en a besoin pour toute sorte de vertus, & principalement

pour la prudence. Ainſi Hippocratē dit: *Si la grande humidité de l'eau, & l'exceſſiue ſechereſſe du feu viennent à eſtre temperées dans le corps, l'ame de l'homme ſera tres-ſage & pourueuë d'vne excellente memoire.* Les vertus que nous auons aſſignées à l'enfance, ſemblent des actions qui partent du ſeul inſtinct de nature, comme celles des fourmis, des ſerpents, & des abeilles qui agiſſent ſans raiſonnement: mais celles de l'adoleſcence ſe font auec diſcretion & iugement: de ſorte que celuy qui eſt en cét aage là ſçait ce qu'il fait & à quel deſſein; & connoiſſant la fin, il diſpoſe des moyens pour y paruenir. Quand la ſaincte Eſcriture a dit, *Que l'eſprit de l'homme eſt enclin au mal depuis ſon adoleſcence*; cela ſe peut entendre excluſiuement, c'eſt à dire depuis qu'il a paſſé l'enfance & l'adoleſcence, qui ſont les aages où l'homme eſt le plus vertueux.

Le troiſieſme aage eſt la Ieuneſſe, qui ſe compte depuis vingt-cinq ans iuſqu'à trente-cinq: ſon temperament eſt chaud & ſec, duquel Hippocrate dit:

Quand

Quand l'eau est surmontée par le feu, l'ame deuient insensée & furieuse : Et l'experience nous le montre, parce qu'il n'y a mal dont l'homme ne s'aduise & ne soit tenté en cét aage là : la colere, la gourmandise, la luxure, la superbe, les homicides, les adulteres, les larcins & les rapines, les dessеins temeraires, la vanité, les tromperies, les mensonges, les diuisions, la vengeance, la haine, les iniures & l'insolence en sont les plus beaux appennages : auquel aage Dauid se voyant, s'escrie : *Seigneur, ne vueille pas me r'appeller au milieu de la course de mes iours :* parce que la ieunesse est au milieu des cinq aages de l'homme, qui sont l'enfance, l'adolescence, la ieunesse, l'aage parfait, & la vieillesse, & que l'homme est si méchant en cet aage-là, que Salomon dit : *Il y a trois choses qui me semblent fort difficiles à comprendre, & vne quatriesme que ie n'entends point du tout ; la trace de l'aigle dans l'air, celle du serpent sur la terre, celle d'vn nauire au milieu de la mer, & la quatriesme, com-*

ment il eſt poſsible que l'homme dans ſon adoleſcence tienne vne vie & vn chemin ſi eſtranges ; il prend en ce lieu l'adoleſcence pour la ieuneſſe.

De tout cecy il eſt certain que l'amẽ ſe peut aucunement excuſer, ſi elle commet des fautes, puiſque c'eſt la meſme dans tout le cours des aages, & auſſi parfaite que Dieu la crea dés le commencement : mais qu'il en faut blaſmer les diuers temperamens par où paſſe le corps en chaque aage, parce qu'en la ieuneſſe ce corps eſt plus intemperé : ce qui fait que l'ame ſe porte auec plus de difficulté aux actions vertueuſes, & plus aiſément aux vicieuſes. C'eſt là à la lettre ce qu'a voulu dire le Sage : *I'eus en partage vne bonne ame, & dés mon enfance ie paroiſſois d'vn grand eſprit, & eſtãt encore deuenu meilleur*, (en l'adoleſcence s'entend) *i'ay depuis rencontré vn corps ſoüillé & mal tẽperé*, (tel qu'il eſt en la ieuneſſe) *& i'ay trouué au bout du cõpte, que l'homme ne pouuoit eſtre chaſte ny continent, ſi ce n'eſtoit par vne grace ſpeciale de Dieu*. C'eſt pourquoy Dauid ſe voyant

eſchappé d'vn aage ſi dangereux, & ſe reſſouuenant de ce qui s'y eſtoit paſſé, dit : *Mon Dieu ne m'imputés pas toutes les fautes & folies de ma ieuneſſe.*

Au quatrieſme aage, qui eſt l'aage de conſiſtence, l'homme recommence à deuenir plus temperé, parce que qui deſcend du chaud au froid, doit neceſſairement paſſer par le milieu ; & auec la ſechereſſe que la ieuneſſe a laiſſée au corps, l'ame ſe fait tres prudente: D'ou vient que les hommes qui ont mal vécu en leur ieuneſſe, ſont ſubiets aux grands changemens que nous voyons tous les iours arriuer, lors qu'ils reconnoiſſent leur mauuaiſe vie paſſée, & taſchent de s'amander. Cet aage commence depuis trente-cinq ans, & va iuſques à quarante-cinq, aux vns plus, aux autres moins, ſelon le temperament & la complexion de chacun.

Le dernier aage de l'homme, c'eſt la vieilleſſe ; auquel le corps eſt froid & ſec, ſubiet à mille maux & debilitez, toutes ſes facultez aſſoupies, & ne pouuant plus s'acquitter de leurs fonctions

ordinaires ; mais parce que l'ame raiſonnable eſt touſiours la meſme, en l'enfance, en l'adoleſcence, en la ieuneſſe, en l'aage de conſiſtence, & en la vieilleſſe ; ſans auoir receu aucun changement qui ait diminué ſes puiſſances ; lors qu'elle eſt paruenuë à ce dernier aage & à ce temperament froid & ſec, elle eſt iuſte, prudente, forte & doüée de temperance : & encore qu'on doiue attribuer ces actions vertueuſes à l'homme entier, l'ame pourtant eſt le premier moteur, ſuiuant cecy, *Que l'ame eſt le principe qui nous fait entendre.* Tant que le corps eſt vigoureux & puiſſant en ſes facultez vitales, naturelles, & animales, l'homme n'eſt que fort peu pourueu de vertus morales : mais quand il vient à perdre ſes forces, l'ame auſſi-toſt croiſt en vertus. Il ſemble que ſainct Paul ait voulu dire cecy par ces mots, *La vertu & les forces de l'ame raiſonnable trouuent leur perfection quand le corps eſt infirme & debile.* Et certes cecy eſt bien vray, puis qu'en aucun aage le corps n'eſt plus foible qu'en la vieilleſſe, ny l'ame plus li-

bre pour faire des actions conformes à la raiſon. Nonobſtant cecy toutefois, Ariſtote raconte ſix vices ordinaires aux vieillards, à cauſe de la froideur de cet aage. Le premier, qu'ils ſont poltrons, parce que le courage & la vaillance conſiſtent en vne grande chaleur, & dans le ſang du cœur, dont les veillards n'ont que bien peu, encore eſt-il tout gelé. Le ſecond, c'eſt qu'ils ſont auares, & qu'ils gardent leur argent plus ſoigneuſement qu'il ne faut, car quoy qu'ils ſe voyent au dernier terme de la vie, & que la raiſon leur deuſt enſeigner qu'à peu de chemin on fait peu de frais, leur conuoitiſe neantmoins & leur ſoif ne laiſſe pas de s'allumer, comme s'ils eſtoient encore en enfance, qu'ils euſſent à paſſer les cinq aages, & qu'il fuſt bon de le conſeruer pour auoir touſiours dequoy viure. Le troiſieſme, c'eſt qu'ils ſont ſoubçonneux, & ie ne comprends pas pourquoy Ariſtote nomme cecy vn vice, eſtant certain que cela leur vient de l'experience qu'ils ont faite, de tant de malices des hommes, & meſme de

ce qu'ils se ressouuiennent des tours qu'ils ont faits eux mesmes en leur ieunesse: de sorte qu'ils se tiennent tousjours sur leurs gardes, comme des personnes qui sçauent combien il se faut peu fier aux hommes. Le quatriéme, c'est qu'ils n'ont guere bonne esperance, & ne se figurent iamais que les affaires doiuent bien reüssir, & de deux ou trois fins qu'ils peuuent auoir, ils font tousiours choix de la pire, & y dressent toute leur attẽte. Le cinquiéme, c'est qu'ils sont dépourueus de honte, parce que, comme dit Aristote, la honte appartient au sang, & les vieillards en ayant disette, ils ne peuuent par consequent estre honteux. Le sixiéme, c'est qu'ils sont incredules, & ne pensent iamais qu'on leur die la verité, se ressouuenant des soupleſſes & des fourberies qu'ils ont veuës dans le monde durant le long cours de leur vie.

Les ieunes enfans, à ce que dit Aristote, ont toutes les vertus contraires à ces vices: ils sont courageux, liberaux, ne sont point défians, sont pleins de bon-

nes esperances, sont honteux, & faciles à persuader & à croire.

Les mesmes choses que nous auons prouuées dans les aages de l'homme, nous les pourrions monstrer dans les diuersitez du sexe, quelles vertus & quels vices a l'homme, & quels la femme, tant à raison des humeurs, du sang, de la bile, du flegme, & de la melancholie, qu'à cause des pays & lieux particuliers: En vne prouince, les hommes sont courageux; en vne autre, poltrons; en l'vne, prudents; en l'autre, mal-auisez: en l'vne, veritables; en l'autre, menteurs: suiuant cecy de l'Apostre. *Les Cretois touſiours menteurs, méchantes bestes, &c.* Et si nous parcourons les viandes & les breuuages, nous trouuerons que les vns aydent à vne vertu, & sont contraires à vn vice; les autres, fauorables à vn vice, & contraires à vne vertu; mais de façon pourtant que l'homme demeure touſiours libre pour faire ce qui luy plaira, suiuant cecy: *I'ay mis l'eau & le feu deuant toy, porte la main auquel tu voudras des deux*; parce qu'il

n'y a point de temperament qui puisse faire autre chose qu'irriter l'homme, & non le forcer, s'il ne perd le iugement: & il faut remarquer qu'en la meditation & contemplation des choses, l'homme acquiert vn autre temperament outre celuy qu'ont les membres de son corps, parce que, comme nous prouuerons cy apres, de trois puissances qu'a l'homme, memoire, entendement, & imagination; la seule imagination, comme dit Aristote, est libre de se figurer tout ce qu'elle voudra : & par les actions de cette puissance, Hippocrate & Galien disent que les esprits vitaux & le sang des arteres, sont tousiours meus & occupez; elle les enuoye où bon luy semble, & la partie où accourt cette chaleur naturelle, en demeure plus puissante pour faire son action, & les autres moins fortes. Ainsi Galien conseille aux Chantres de la Deesse Diane, de ne se point mettre à songer aux femmes, parce que de cela seulement, sans que l'acte s'en ensuiue, les parties destinées à la generatiõ s'eschauffẽt, & depuis qu'el-

les sont deuenuës plus chaudes, la voix s'en rend plus aspre & plus rude, parce que, comme dit Hippocrate : *L'enfleure des testicules appaise la toux, & au cõtraire*, & si quelqu'vn se met à resver à l'offense qu'il aura receuë, la chaleur naturelle monte aussi-tost, & tout le sang accourt au cœur & fortifie la faculté irascible, & debilite la raisonnable: Que si nous allons iusquesà cõsiderer que Dieu commande de pardonner les iniures, & de faire du bien à nos ennemis, & si nous songeons à la recompense qui nous est promise pour cela, toute la chaleur naturelle & le sang monte à la teste, fortitie la faculté raisonnable & debilite l'irascible : Ainsi estant en nous de fortifier auec l'imagination, la puissance que nous voudrons, nous sommes iustement recompensez quand nous fortifions la raisonnable, & affoibliſſons l'irascible, & iustement condamnez quand nous fortifions l'irascible & affoibliſſons la raisonnable. De cecy nous entendons clairement quelle grande raison ont les Philosophes moraux de

nous recommander la meditation & consideration des choſes diuines, puiſque par ce ſeul moyen nous acquerons le temperament & les forces dont l'ame raiſonnable a beſoin, & debilitons la partie inferieure. Mais ie ne puis que ie ne die vne choſe deuant que de conclure ce chapitre, qui eſt, que l'homme peut exercer tous les actes de vertu, ſans que ſon corps ayt le temperament qui y eſt vtile; encore que ce ſoit auec beaucoup de peine & de difficulté, excepté les actes de prudẽce, parce que ſi l'hõme eſt ſorty imprudent des mains de la Nature, il n'y a que Dieu qui puiſſe y apporter remede, & l'on doit entendre la meſme choſe de la Iuſtice diſtributiue, & de tous les arts & ſciences qu'apprennent les hommes.

CHAPITRE VI.

Où il se monstre quelle partie du corps doit estre bien temperée, afin que l'enfant soit de bon esprit.

LE corps humain a vne si grande diuersité de parties & de puissances destinées chacune à sa fin, qu'il ne sera pas hors de propos, mais plustost necessaire, de sçauoir auant toute chose, quelle partie Nature a ordonnée pour instrument principal, afin que l'homme fust sage & prudent. Car il est certain que nous ne raisonnons pas du pied, que nous ne cheminons pas de la teste, que nous ne voyons pas du nez, & que nous n'oyons pas des yeux; mais que chacune de ces parties a son propre vsage & sa particuliere composition, pour l'action qu'elle doit faire.

Deuant qu'Hippocrate & Platon fussent venus au monde, les Philosophes

naturels tenoient pour certain, que le cœur estoit la principale partie où residoit la raison, & l'instrument par le moyen duquel nostre ame exerçoit les actions de prudence, de memoire & d'entendement ; C'est pourquoy l'Escriture Sainte s'accommodant à la façon commune de parler de ce temps-là, appelle en plusieurs endroits le cœur, la partie superieure de l'homme. Mais ces deux grands Philosophes donnerent à entendre que cette opinion estoit fausse, & prouuerent par plusieurs raisons & experiences que le cerueau estoit le siege principal de l'ame raisonnable : Ce que tous ont receu, hormis Aristote, qui par vne enuie de contredire en toutes choses à Platon, reuint à renouueler la premiere opinion ; en la rendant probable par des argumens de Dialectique & fondez sur de certaines coniectures : Il ne faut pas disputer icy quelle l'opinion est la plus veritable ; car il n'y a pas vn Philosophe au temps où nous sommes, qui n'aduouë que le cerueau ne soit l'instrument ordonné de

la Nature pour rendre l'homme sage & prudent : Il nous faut declarer seulement quelles conditions doit auoir cette partie, afin d'estre dite bien organisée, & que le ieune homme par consequent ait bon esprit.

Le Cerueau doit auoir quatre conditions, pour faire que l'ame raisonnable puisse commodément exercer les actions d'entendement & de prudence. La premiere, c'est la bonne conformation. La seconde, que ses parties soient bien liées. La troisiesme, que la chaleur n'excede & ne surpasse point la froideur, ny l'humidité, la sechereſſe. La quatriesme, que la substance soit composée de parties subtiles & fort delicates.

Dans la bonne conformation sont compriſes quatre autres choſes. La premiere, c'est la bonne figure. La seconde, la suffisante quantité. La troisiesme, qu'il y ait au cerueau quatre ventricules separez & placez chacun en son lieu. La quatriesme, qu'ils ne soient ny plus ny moins capables qu'il ne faut pour leur office.

Galien nous apprend à connoiſtre ſi la figure du cerueau eſt bonne, en conſiderant par dehors la forme & la figure de la teſte, qu'il dit eſtre telle qu'il faut, ſi elle ſe rapporte à ce qu'on feroit prenant vne boule de cire parfaitement ronde, & la preſſant doucement par les coſtez : car de cette ſorte il ſe feroit comme vn front, & vn derriere de teſte vn peu en boſſe ; d'où il s'enſuit que d'auoir le front & le derriere de la teſte fort plats, c'eſt vn ſigne que le cerueau n'a pas la figure requiſe pour auoir de l'eſprit & de l'habileté.

Pour la quantité de cerueau de laquelle l'ame a beſoin, afin de diſcourir & raiſonner, c'eſt vne choſe merueilleuſe, car entre les beſtes brutes, il n'y en a pas vne qui ait tant de ceruelle que l'homme : de ſorte que deux puiſſans bœufs n'en ont pas tant qu'il s'en trouuera dans le cerueau d'vn homme ſeul, quelque petit qu'il ſoit ; & ce qui eſt plus à remarquer, eſt qu'entre les beſtes brutes, celles qui approchent le plus prés de la prudence humaine (comme

le Singe, le Renard & le Chien) ont plus grande quantité de ceruelle que les autres animaux, ie dy les animaux meſme qui ſont de plus grande corpulence qu'eux. Pour cette cauſe Galien dit que la petite teſte eſt touſiours vicieuſe en l'homme, pource qu'elle manque de ceruelle, encore qu'il die auſſi que ſi la groſſe teſte vient d'vne abondance de matiere qui fut mal appropriée, & pour ainſi dire, mal aſſaiſonnée, lors que Nature la forma, c'eſt mauuais ſigne, pource qu'elle eſt toute composée d'os & de chair, & qu'elle n'a guere de ceruelle; comme il en arriue aux groſſes oranges, leſquelles eſtant ouuertes, mõſtrent peu de ius & de moüelle, mais beaucoup d'eſcorce. Il n'y a rien qui offenſe tant l'ame raiſonnable, que d'eſtre en vn corps chargé d'os, de graiſſe & de chair. C'eſt pourquoy Platon dit que les teſtes des hommes ſages, ſont ordinairement foibles & aiſées à offenſer par la moindre choſe; & la raiſon eſt que la Nature les a faites d'vn teſt fort delicat, de peur que les char-

geant de trop de matiere, elle ne nuiſit à l'eſprit. Et cette doctrine de Platon eſt ſi veritable qu'encore que l'eſtomach ſoit aſſez eſloigné du cerueau, il luy nuiſt neantmoins, s'il eſt chargé de graiſſe & de chair : en confirmation dequoy Galien rapporte le Prouerbe, qui dit que le *gros ventre engendre le gros entendement* : Et cela vient de ce que le cerueau & l'eſtomach ſont liez & ioints enſemble par le moyen de certains nerfs, qui font qu'ils ſe cõmuniquent leurs maux l'vn à l'autre, & au contraire ſi l'eſtomach eſt ſec & decharné, il aide beaucoup à l'eſprit, comme nous voyons en ceux qui ont faim & neceſſité. Perſe s'eſt peut-eſtre fondé ſur cette doctrine, quand il a dit *que le ventre donnoit de l'eſprit à l'homme*. Mais ce qu'il faut plus remarquer ſur ce ſubiet, eſt que ſi les autres parties du corps ſont groſſes & charnuës, des os & que l'homme ſoit de grande corpulence, Ariſtote dit qu'on court fortune de n'auoir gueres d'eſprit. Ce qui me fait croire, que ſi l'homme a vne groſſe teſte (quoy que cela ſoit

arriué

arriué par vne forte nature, & par vne quantité de matiere bien disposée, il n'a pas l'esprit si bon que s'il auoit la teste mediocre.

Aristote est de contraire opinion, quand il demande pour quelle raison l'homme est le plus sage de tous les animaux? A quoy il respõd, qu'il ne se trouue aucun animal qui ait la teste si petite que l'homme, au regard de son corps, & entre les hommes (dit-il) ceux-là sont les plus sages, qui ont la teste plus petite. Mais il n'a point de raison en cela; car s'il eust ouuert la teste d'vn homme, & qu'il eust veu la quantité de ceruelle qui est dedans, il eust trouué que deux cheuaux n'en ont pas tant que luy seul. Ce que i'ay trouué par experience, est, qu'en ceux qui sont petits de corps, il vaut mieux que la teste soit vn peu plus grosse, & plus petite au contraire en ceux qui sont grands de corps, parce que de cette sorte se trouue la quantité moderée, auec laquelle l'ame raisonnable exerce bien ses actions.

Outre cecy, le cerueau a besoin de

quatre ventricules, afin que l'ame raisonnable puisse discourir & philosopher; l'vn desquels doit estre assis au costé droit, le second, au costé gauche, le troisiesme au milieu des deux, & le quatriesme, au derriere du cerueau, comme on void en l'Anatomie. Nous dirons cy-apres dequoy seruent à l'ame raisonnable ces ventricules & capacitez larges ou estroites, quand nous traiterons des differences de l'esprit de l'homme.

Mais ce n'est pas encore assez, que le cerueau soit bien formé, qu'il soit en suffisante quantité, & que le nombre des ventricules soit tel que nous auons dit, auec leur capacité petite ou grande: Il faut aussi que ses parties gardent entr'elles vne certaine cõtinuité, & ne soient pas desunies: Pour cette cause auons nous veu d'aucuns hommes perdre la memoire, d'autres l'entendement, & d'autres l'imagination, par des blessures qu'ils auoient receuës dans la teste, & quoy que le cerueau vienne à se reioindre apres la gueriſon, il n'a pas toutesfois l'vnion naturelle qu'il auoit auparauant.

La troisiesme condition qui faisoit l'vne des quatre principales, estoit, que le cerueau fust bien temperé & doüé d'vne chaleur moderée & sans l'excez des autres qualitez. Laquelle disposition nous auons dit cy dessus, qu'elle s'appelloit bonne nature, parce que c'est elle principalemẽt qui rend l'homme habile, & celle qui luy est contraire, inhabile.

Mais la quatriesme condition, qui est que le cerueau soit composé de parties subtiles & fort delicates, est, au dire de Galien, la plus importante de toutes. Car voulant donner vn indice de la bonne composition du cerueau, il dit que l'esprit subtil monstre que le cerueau est formé de parties subtiles & fort delicates, & que si l'entendement est tardif, il denote que le cerueau est composé de grossiere substance, & ne fait aucune mention du temperament.

Le cerueau doit auoir ces qualitez, afin que l'ame raisonnable puisse par son moyen faire bien ses raisonnemens. Mais il naist icy vne grande difficulté,

qui eſt, que ſi nous ouurons la teſte de quelque beſte brute que ce ſoit, nous trouuerons que ſon cerueau eſt composé de la meſme ſorte que celuy de l'homme, ſans qu'il y manque aucune des conditions que nous auons posées. Par où l'on peut connoiſtre que les beſtes brutes ſe ſeruent pareillement de prudence & de raiſon, moyennant la compoſition de leur cerueau : ou bien il faut dire que noſtre ame raiſonnable ne ſe ſert pas de cette partie comme d'vn inſtrument pour agir ; ce qu'on ne peut ſouſtenir. Galien reſpond à ce doute, diſant ; *Certainement on peut douter ſi dans le genre des animaux, appellez irraiſonnables, il n'y a point quelque raiſon : car s'ils n'ont pas celle qui conſiſte en la voix, que l'on appelle parole, peut-eſtre neantmoins tous les animaux ſont-ils participans de celle qui eſt conceuë dans l'eſprit, & que l'on dit raiſonnement, combien qu'elle ſoit donnée aux vns plus, & aux autres moins. Mais certes perſonne ne doute qu'en l'vſage de cette raiſon, l'homme ne ſoit beaucoup plus excellent que les autres animaux.* Galien donne à entendre par ces

paroles (bien que ce soit auec quelque crainte) que les bestes brutes sont participantes de raison, les vnes plus que les autres; & qu'elles se seruent d'aucuns raisonnemens & syllogismes, combien qu'elles ne les puissent exprimer de parole; & que la difference qu'il y a d'elles à l'homme, consiste en ce que l'homme est plus raisonnable, & se sert plus parfaitement de la prudence.

Le mesme Galien prouue aussi par plusieurs experiences & raisons, que les asnes (qui sont les plus stupides d'entre les bestes brutes) paruiennent par leur esprit à la connoissance des plus subtiles choses qu'Aristote & Platon ayent iamais trouuées; *Tant s'en faut* (dit-il) *que ie loue les anciens Philosophes pour auoir inuenté quelque chose de grand & de bien subtil, quand ils nous ont auancé, que ce qui est le mesme, & ce qui est different; ce qui est vn, & ce qui n'est pas vn, estoient diuerses choses, non seulement en nombre, mais aussi en espece; que i'oserois dire que les asnes mesmes qui semblent les plus stupides des animaux, sçauent cela na-*

turellement. Aristote a voulu dire la mesme chose, demandant pourquoy l'homme est le plus prudent de tous les animaux: & en vn autre lieu, pourquoy l'homme est le plus iniuste de tous les animaux: par où il declare cela mesme que Galien a dit: Que la differẽce qu'il y a de l'homme à la beste brute, est la mesme qui se trouue entre l'homme ignorant & le sage; seulement du plus ou du moins. En tout cas, on ne sçauroit douter de cecy, que les bestes brutes n'ayent vne memoire, vne imagination, & vne autre puissance qui ressemble à l'entendement, comme le Singe ressemble à l'homme, & que leur ame ne se serue de la composition du cerueau, laquelle estant bonne, & telle qu'il est conuenable, elle fait fort bien ses actiõs & auec grande prudence, & si le cerueau est mal organisé, elle y commet mille fautes. Ainsi voyons nous des asnes qui sont proprement asnes pour leur lourdise, & d'autres si malicieux & si subtils, qu'ils vont au delà de leur espece. Entre les cheuaux on trouue plu-

sieurs vices & plusieurs vertus, & les vns plus aisez à dresser que les autres: ce qui vient de ce qu'ils ont le cerueau bien ou mal organizé. Nous donnerons au Chapitre suiuant, la raison & la solution de ce doute, parce que là nous retoucherons cette matiere.

Il y a encore d'autres parties au corps, du temperament desquelles depend l'esprit, autant que du cerueau, dont nous traiterons au dernier chapitre de ce Liure. Mais outre celles-là & le cerueau, il y a au corps vne autre substance, de laquelle se sert en ses actions l'ame raisonnable; de sorte qu'elle demande les trois dernieres qualitez, aussi bien que le cerueau, qui sont, la suffisante quantité, la substance delicate, & le bon temperament. Ce sont les esprits vitaux, & le sang des arteres, qui courent par tout le corps, & sont touſiours attachez à l'imagination & la suiuent. L'office de cette substance spirituelle, c'est de resueiller les puissances de l'homme, & de leur donner force & vigueur, afin qu'elles puissent exercer leurs actions. L'on

connoiſt clairement que c'eſt là ſon vſage, ſi l'on vient à conſiderer les mouuemens de l'imaginatiue, & les effets qui s'en enſuiuent: Car ſi l'homme vient à ſe repreſenter quelque honte qu'on luy aura faite, le ſang des arteres accourt incontinent au cœur, reſueille la faculté iraſcible, & luy donne de la chaleur & des forces pour ſe vanger. Si l'homme penſe à quelque belle femme, ou que ſon imagination luy repreſente les plaiſirs de la chair, ſes eſprits vitaux accourent incontinent aux membres de la generation, & les ſouſleuent & animent à l'acte. La meſme choſe arriue quand il nous ſouuient de quelque viande delicate & ſauoureuſe; car auſſitoſt ils abandonnent tout le reſte du corps, accourent à l'eſtomach, & font venir l'eau à la bouche; & leur mouuement eſt ſi prompt, que ſi quelque femme enceinte a enuie de manger quelque choſe & qu'elle ſe l'imagine fortement, nous voyõs par experience qu'elle accouche, ſi bien-toſt on ne la luy dõne. Et la raiſon naturelle de cet effet

est que ces esprits vitaux, deuant que cette enuie suruint, estoient au ventre qui aidoient à soustenir l'enfant; mais cette nouuelle imagination de viande les ayant rappellez à l'estomach, afin de réueiller l'appetit; si le ventre n'est pourueu durant ce temps-là, d'vne grande force & vertu de retention, il ne peut soustenir la creature, & par ce moyen la femme vient à auorter. Galien sçachant bien quelle estoit la vertu de ces esprits vitaux, conseille aux Medecins de ne pas donner à manger aux malades, tant que les humeurs seront cruës & à cuire; pource qu'auſſi-tost qu'ils sentent qu'il y a à manger dans l'estomach, ils laissent ce qu'ils faisoient, & s'en viennent à l'estomach, afin de luy aider. Le cerueau reçoit le mesme bien & secours de ces esprits vitaux, quand l'ame raisonnable veut contempler, entendre, imaginer & faire des actes de memoire, sans lesquels elle ne peut operer. Et comme la substance grossiere & le mauuais temperament du cerueau font perdre l'esprit: ainsi les esprits vi-

taux, & le ſang des arteres, n'eſtant pas delicats & de bon temperament, empeſchent l'homme de bien diſcourir & raiſonner. C'eſt pour cette cauſe que Platon a dit que la douce & bonne temperature du cœur, rẽdoit l'eſprit aigu & ſubtil : ayant prouué autrepart que le cerueau & non pas le cœur eſtoit le principal ſiege de l'ame raiſonnable : & cela vient de ce que ces eſprits vitaux s'engendrent au cœur, & reçoiuent telle ſubſtance & temperament qu'a celuy qui les forme. De ce ſang des arteres s'entend ce qu'Ariſtote a dit, que les hommes qui auoient le ſang chaud, delicat & pur, eſtoient bien compoſez, parce qu'ils ont tout enſemble les forces du corps & vn eſprit fort eſpuré. Les Medecins appellent ces eſprits vitaux, *Nature*, dautant qu'ils ſont l'inſtrument principal, auec lequel l'ame raiſonnable exerce ſes actions, & d'eux auſſi ſe peut dire auec verité, *la Nature fait habile.*

Entre ces mots, *que d'estre en vn corps chargé d'os, de gresse & de chair*, page 127.

Et ceux-cy. *C'est pourquoy Platon dit*: En l'autre impression, il y a ce qui suit.

HIppocrate parlant de la gueriſon d'vne certaine eſpece de folie qui vient d'excez de chaleur, recommande ſur tout que le malade ne mange point de chair; mais ſeulement des herbes & du poiſſon, & qu'il ne boiue point de vin, mais ſeulement de l'eau, & que s'il a trop de corps, s'il eſt trop gras & trop replet, on taſche à le faire deuenir maigre, & pour ſa raiſon il dit, *Qu'il eſt extremement neceſſaire à l'homme qui voudra eſtre tres-ſage, de n'eſtre pas chargé de chair ny de greſſe; mais pluſtoſt d'eſtre maigre & menu, parce que le temperament de la chair eſt chaud & humide, auec lequel il eſt impoßible, ou tres malaiſé, que l'ame ne deuienne folle ou hebetée*; Pour preuue dequoy il rapporte l'exemple du pourceau, diſant que c'eſt le plus ſtupide de

toutes les beſtes brutes, à cauſe de la quantité de chair qu'il a, ſon ame (au dire de Cryſippe) ne luy ſeruant que de ſel pour empeſcher le corps de ſe corrompre. Cette opinion eſt auſſi confirmée par Ariſtote, quand il dit, que l'hõme qui a la teſte fort groſſe & charnuë, eſt vn ſot, & il le compare à vn aſne, parce que eu égard aux autres parties du corps, il n'y a point de teſte d'animal où ſe ramaſſe tant de chair qu'en la teſte de l'aſne. Mais pour ce qui regarde la corpulence, il faut remarquer qu'il y a deux ſortes d'hommes gros; Il y en a qui ſont remplis de chair & de ſang, dont le temperament eſt chaud & humide; Il y en a d'autres qui n'ont pas tant de chair ny de ſang, comme ils ſont pleins de graiſſe, dont le temperament eſt froid & ſec. C'eſt des premiers que ſe doit entendre l'opinion d'Hippocrate, parce que la grande chaleur & humidité, & la quantité de fumées & de vapeurs qui ſe leuent ſans ceſſe dans ces corps-là; obſcurciſſent & renuerſent le raiſonnement: Ce

qui n'arriue pas à ceux qui sont seulement gros de graisse, que les Medecins n'osent faire saigner, parce qu'ils ont tous faute de sang; & là où il ne se trouue pas tant de chair ny de sang, pour l'ordinaire se trouue beaucoup d'esprit. Galien voulant nous faire entendre la grande amitié & correspondance qu'il y a de l'estomach auec le cerueau, particulierement en ce qui regarde l'esprit & la sagesse, a dit. *Le gros ventre fait le gros entendement.* Et s'il entend cecy de ceux qui sont chargez de graisse, il n'a pas raison, parce qu'ils ont l'esprit tres-aigu. C'est sur ce raisonnement là que Perse a deu se fonder, quand il a dit, *que le ventre donnoit de l'esprit.*

Il n'y a rien, ce dit Platon, qui trouble tant nostre ame, ny qui luy fasse plustost perdre ses bons raisonnemens, que les fumées & les vapeurs qui se leuent de l'estomach & du foye, au temps que les viandes se cuisent, & il n'y a rien au contraire qui l'esleue à de si hautes meditations, comme de ieûner, & d'auoir vn corps décharné, & qui ne soit pas

trop remply de sang; qui est ce que l'Eglise Catholique chante. *Toy qui viuifies & releues l'esprit par la mortification & l'abbaissement du corps; qui par ce moyen là mesme reprimes les vices, & nous donnes les vertus & apres les vertus, la recompense.* En cette grande grace que Dieu fit à saint Paul, quand il l'appella du haut du Ciel, il demeura trois iours sans manger, rauy en extase & dans l'admiration des faueurs incomparables qu'il auoit receuës, à l'heure mesme qu'il estoit plongé au milieu du vice & du peché.

Au lieu de ce qui est depuis ces mots, *par où l'on peut connoistre que les bestes brutes* page 132. iusques à la fin du Chapitre, il y a dans l'autre impression, ce qui suit.

A Quoy l'on respond que l'homme & les bestes brutes conuiennent en ce qui est d'auoir vn temperament des quatre premieres qualitez, sans lesquelles il leur seroit impossible de subsister;

ainsi sont ils tous composez des quatre Elements, de la terre, de l'eau, de l'air & du feu, d'où naissent & procedent la chaleur, la froideur, l'humidité & la sechereſſe. Ils conuiennent aussi en ce qui est des actions de l'ame vegetatiue; ainsi la Nature leur a donné à tous, les organes & les instrumens qui sont neceſſaires pour se nourrir; tels que sont les fibres droites, celles qui sont de trauers & celles qui sont obliques, dont se seruent les quatre facultez naturelles. Ils conuiennent aussi en ce qui est de l'ame sensitiue; ainsi ont-ils tous des nerfs, qui sont les organes du sentiment. Ils conuiennent aussi en ce qui est du mouuement local; ainsi ont-ils tous des muscles, qui sont les instrumens que la Nature a ordonnez pour se mouuoir d'vn lieu à l'autre. Ils conuiennent aussi en ce qui est de la memoire & de la fantaisie; ainsi ont-ils tous vn cerueau pour seruir d'instrument à ces deux facultez; qui est composé en tous d'vne mesme sorte. La puissance par laquelle l'homme est different des bestes

brutes, c'eſt l'entendement, & parce que cet entendement agit ſans aucun organe corporel, & qu'il n'en depend ny pour ſon eſtre, ny pour ſa conſeruation; c'eſt pour cela que la Nature n'a eu que faire de rien adiouſter de nouueau en la compoſition du cerueau de l'homme. Mais dautant que l'entendement a beſoin des autres facultez pour agir, & que ces autres facultez ont le cerueau pour organe en leurs actions; nous diſons que le cerueau de l'homme doit auoir les conditions que nous auõs posées, afin que l'ame raiſonnable puiſſe par ſon moyen faire des actions conformes & conuenables à ſon eſpece. Quant aux beſtes brutes, il eſt certain qu'elles ont vne memoire & vne fantaiſie, & quelque autre puiſſance qui a du rapport auec l'entendement, tout ainſi que le Singe reſſemble à l'homme.

CHAP.

CHAPITRE VII.

Où il se monstre que l'ame vegetatiue, la sensitiue & la raisonnable, sont sçauantes sans estre enseignées de personne, quand elles rencontrent le temperament qui conuient à leurs actions.

LE temperament des quatre premieres qualitez, que nous auons cy-dessus appellé *Nature*, a vne si grande force pour faire que les plantes, les bestes brutes & l'homme, ne manquent point de bien agir, chacun selon son espece; que s'il arriue au point parfait qu'il peut estre, soudain & sans que personne les enseigne, les plantes sçauent former des racines dans terre, attirer l'aliment, le retenir, le cuire & reietter les excremens: & les bestes brutes connoissent aussi-tost qu'elles sont nées, ce qui est conuenable à leur nature, &

fuyent ce qui leur eſt mauuais & nuiſible. Et ce qui eſtonne le plus ceux qui ne ſçauent pas la Philoſophie naturelle, eſt que l'homme ayant le cerueau bien temperé & diſposé ſelon que requiert quelque ſcience, incontinent & ſans l'auoir iamais appriſe de perſonne, il dit touchant cette ſcience, & met en auant des choſes ſi hautes & ſi ſubtiles, qu'à peine le pourroit-on croire. Les Philoſophes vulgaires voyant les actions merueilleuſes que font les beſtes brutes, diſent qu'il ne s'en faut pas eſtõner, pource qu'elles font telles choſes par vn inſtinct de Nature, laquelle enſeigne à chacune en ſon eſpece, ce qu'elle doit faire. En quoy ils diſent bien, pource que deſia nous auons prouué que la Nature n'eſt autre choſe que le temperament des quatre premieres qualitez, & que c'eſt luy qui eſt le Maiſtre, qui enſeigne aux ames, comme elles doiuent exercer leur office. Mais ces Philoſophes appellent *inſtinct de nature*, certain amas de choſes qu'on ne ſçait ce que c'eſt, & qu'ils n'ont iamais peu de-

clarer ny donner à entendre. Les bons Philosophes, comme sont Hippocrate, Platon & Aristote, rapportent toutes ces actions merueilleuses à la chaleur, froideur, humidité & sechereſſe, qu'ils prennent pour premier principe, & ne passent point plus auant : & quand on leur demande qui a enseigné aux bestes brutes à faire des actions dont nous sommes émerueillez, & aux hommes à raisonner ? Hippocrate respond, *Les natures de tous sans docteur ny maistre*, comme s'il disoit ; Les facultez ou le temperament dans lequel ces facultez consistent, sont toutes sçauantes sans auoir rien appris de personne. Ce que nous verrons clairement, si nous considerons les actions de l'ame vegetatiue, & de toutes les autres qui gouuernent l'homme : car si elle a vn peu de semence humaine, bien temperée, bien cuite, & bien assaisonnée, elle forme vn corps si bien composé, si parfait & si beau, que les meilleurs Sculpteurs du monde ne le sçauroient qu'imparfaitement imiter. De façon que Galien estõné de

voir vne si merueilleuse fabrique, le nombre de ses parties, la situation, la figure & l'vsage de chacune à part, vint à dire qu'il n'estoit pas possible, que l'ame vegetatiue & le temperament sceussent faire vn ouurage si admirable, & que Dieu seul en estoit l'autheur, ou bien quelque Intelligence tres-sage. Mais desia nous auons reprouué ailleurs cette façon de parler, pource qu'il n'est pas bien seant aux Philosophes naturels de rapporter les effets immediatement à Dieu, en laissant là les causes secondes, principalement en ce cas, où nous voyons par experience, que si la semence de l'homme est de mauuaise substance, & n'a pas le temperament qui luy est propre, l'ame vegetatiue produit mille choses extrauagantes: Car si la semence est plus froide & plus humide qu'il ne faut, Hippocrate dit que les hommes viennent au monde Eunuques, ou Hermaphrodites: si elle est trop chaude & trop seche, Aristote dit qu'elle les fait ayant de grosses lévres, les pieds tortus, & le nez camus, comme en Ethio-

pié ; & si elle est trop humide, dit le mesme Galien, les hommes deuiennent lourds & de grands malbastis ; & si elle est trop seche, elle les fait de trop petite stature : tous lesquels défauts sont de grandes difformitez en l'espece humaine, pour lesquelles il n'y a point de raison de loüer la Nature, ny de l'estimer sage ; là où si Dieu estoit luy seul autheur de ces ouurages, aucune des qualitez dont nous auons parlé, ne pourroit empescher qu'ils ne fussent parfaits. Il n'y a eu que les premiers hommes qui furent au monde, qui ayent esté formez de la propre main de Dieu, comme dit Platon : mais tous les autres sont nais depuis par le cours ordinaire des causes secondes, lesquelles se trouuant en bon ordre, l'ame vegetatiue exerce tres bien son deuoir, & quand elles ne concourent pas comme il faut, elle produit mille absurditez. Le bon ordre de Nature pour cet effet, c'est que l'ame vegetatiue ait vn bon temperament. Autrement, que Galien & tous les Philosophes du monde rendent la raison pour-

quoy l'ame vegetatiue a tant de ſçauoir & de puiſſance au premier aage de l'homme, à former le corps, l'augmenter & le nourrir, & quand la vieilleſſe eſt venuë elle ne le peut faire? En effet, s'il vient à tomber vne dent à quelque vieillard, il n'y a ny moyen ny remede pour luy en faire repouſſer vne autre, au lieu que ſi l'enfant perd toutes les ſiennes, nous voyons que la Nature luy en fait reuenir d'autres. Comment donc eſt-il poſſible qu'vne ame qui n'a fait autre choſe en tout le cours de la vie, que d'attirer la viande, la retenir, la cuire, reietter les excremens, & rengendrer les parties qui manquoient, ait à la fin de la vie tout oublié & ne le puiſſe plus faire? Il eſt certain que Galien reſpondra que l'ame vegetatiue eſt ſage & puiſſante en l'enfance, à cauſe de la grande chaleur & humidité naturelle, & qu'en la vieilleſſe, elle n'a ny le pouuoir ny le ſçauoir de faire de ſemblables choſes, à cauſe de la grande froideur & ſechereſſe du corps en cét aage là.

Le ſçauoir de l'ame ſenſitiue depend

auſſi du temperament du cerueau ; car s'il eſt tel que ſes actions demandent, elle ne manque point de les bien exercer ; autrement, elle y commet mille fautes auſſi bien que l'ame vegetatiue. Galien pour contempler & connoiſtre à veuë d'œil le ſçauoir & l'induſtrie de l'ame ſenſitiue, prit vn Cheureau qui ne faiſoit que de naiſtre ; lequel eſtant mis à terre, commença à marcher, comme ſi on luy euſt dit & enſeigné que les pieds eſtoient pour cet vſage : Apres, il ſecoüa l'humeur ſuperfluë qu'il auoit apportée du ventre de la mere, & leuant le pied, il ſe gratta derriere l'oreille ; & comme on luy euſt mis pluſieurs eſcuelles deuant luy pleines de vin, d'eau, de vinaigre, d'huyle & de lait, apres les auoir toutes flairées, il ne mangea que du lait. Ce qu'ayant veu pluſieurs Philoſophes qui eſtoient lors preſens, ils commencerẽt à s'eſcrier qu'Hippocrate auoit grande raiſon de dire, *Que les ames eſtoient ſçauantes ſans auoir eſté enſeignées d'aucun maiſtre.* Ce qui eſt la meſme choſe que ce que dit le Sage. *Va pareſ-*

ſeux apprendre ta leçon de la fourmy, conſidere ſon trauail, & deuiens ſage à ſon exemple : voy comme ſans guide ny maiſtre, elle fait durant l'Eſté, ſa prouiſion pour l'hyuer. Galien ne ſe contenta pas de cette ſeule experience, mais deux mois apres il le fit mener aux champs ſi affamé, qu'il eſtoit preſque mort, & là flairant pluſieurs herbes, il mangea ſeulement de celles dont les chévres ont couſtume de ſe paiſtre. Mais ſi, comme Galien ſe mit à conſiderer les actions de ce Cheureau, il eut contemplé celles de trois ou quatre enſemble, il eut veu les vns cheminer mieux que les autres, ſe ſecoüer mieux, ſe gratter mieux, & faire mieux ce que nous auons dit. Et ſi Galien euſt nourry deux Poulains de meſme race, il euſt reconnu que l'vn auroit marché de meilleure grace, auroit mieux couru, auroit eſté plus obeïſſant & de meilleur arreſt que l'autre; & s'il euſt pris vn nid d'Eſpreuiers pour les nourrir & les eſleuer, il euſt trouué que l'vn auroit extremement aimé à prendre l'eſſor, l'autre auroit eſté grand

Chasseur, & l'autre goulu & mal nay. Il eut trouué la mesme chose dans les Chiens Couchans & dans les Leuriers, qui estans venus de mesmes pere & mere, à l'vn il ne luy faut que parler à la Chasse, & à l'autre tout ce qu'on luy dit, ne sert non plus, que si c'estoit quelque mâtin qui auroit accoustumé de garder le bestail. Tout cela ne se peut rapporter à ces vains instincts de nature, que les Philosophes s'imaginent : car si on leur demande pourquoy vn Chien a meilleur instinct que l'autre, attendu qu'ils sont tous deux d'vne mesme race & d'vne mesme espece, ie ne sçay ce qu'ils pourront respondre, s'ils n'ont recours à leur refrain ordinaire, & ne disent que Dieu a enseigné l'vn plus que l'autre, & luy a donné plus grand instinct naturel. Et si on leur demande derechef pourquoy ce bon Chien estant ieune, chasse bien, & estant deuenu vieil n'est plus si habile; & au contraire, pourquoy estant ieune, il ne sçait pas chasser, & estant vieil, il est adroit & rusé à la Chasse? Ie ne sçay pas ce qu'ils pourront respon-

dre. Pour moy ie dirois que le Chien qui ſe monſtre plus habile que l'autre à la chaſſe, eſt mieux temperé de cerueau; & quant à ce qu'il chaſſe bien en ieuneſſe, & ne peut chaſſer eſtant vieil; que cela prouient de ce qu'en vn temps il a le temperament que requierent les habiletez & l'addreſſe de la chaſſe; & en vn autre, non. D'où l'on infere que puiſque le temperament des quatre premieres qualitez, eſt la raiſon pour laquelle vne beſte brute fait mieux ſon office qu'vne autre de ſon eſpece meſme, le temperament eſt le maiſtre, qui monſtre à l'ame ſenſitiue ce qu'elle doit faire. Que ſi Galien euſt conſideré les voyes & les allées & venuës de la fourmy, & qu'il euſt pris garde à ſa prudence, miſericorde, iuſtice & gouuernement, il fut demeuré court auſſi bien que nous, voyant vn animal ſi petit pourueu d'vne ſi grãde ſageſſe, ſans auoir eu aucun maiſtre qui l'ait enſeigné. Mais quand nous ſçaurons le temperament du cerueau de la fourmy, & que nous remarquerons combien il eſt propre pour la ſageſſe,

ainsi que nous ferons voir cy-apres; alors toute nostre admiration cesſera, & nous connoistrons que les bestes brutes, par le moyen du temperament de leur cerueau, & auec les images qui leur entrent par les cinq sens, font les actions pleines d'habileté que nous leur voyons faire. Et de ce que parmy les animaux d'vne mesme espece, l'vn est plus docile & plus ingenieux que l'autre, cela vient du cerueau qu'il a mieux temperé: de sorte que si par quelque occasion ou par quelque maladie, ce bon temperament venoit à se changer & s'alterer, il perdroit incontinent son habileté, comme fait l'homme.

Maintenant s'offre la difficulté touchant l'ame raisonnable, comment il se peut faire qu'elle soit aussi pourueuë de cét instinct naturel, aux actions de son espece, qui sont sageſſe & prudence, & comment tout soudain par le moyen du bon temperament, l'homme peut sçauoir les sciences, sans les auoir apprises de personne, attendu que l'experience nous fait voir que si on ne les ap-

prend, personne ne veint au monde auec elles ? Entre Platon & Aristote, il y a vne grande question fort debattuë, pour verifier d'où peut prouenir le sçauoir de l'homme. L'vn dit que nostre ame raisonnable est plus ancienne que le corps, pource que deuant que la Nature le composaît, l'ame estoit desia au Ciel en la compagnie de Dieu, d'où elle sortit pleine de science & de sageſſe; mais que venant à informer le corps; elle vient à perdre cette science & sageſſe, à cause du mauuais tẽperament qu'elle trouue, iusqu'à ce que par suitte de temps, ce mauuais tẽperament vient à s'amander, & qu'il en succede vn autre meilleur en sa place, par le moyen duquel, pource qu'il est plus propre aux sciences qu'elle a perduës, elle vient peu à peu à se ressouuenir de ce qu'elle auoit oublié. Cette opinion est fausſe, & ie m'estonne que Platon qui estoit vn si grand Philosophe, n'ait pas peu donner la raison du sçauoir humain, voyant que les beſtes brutes sõt pourueües de leur prudence & habileté naturelle, sans que

leur ame ait esté hors du corps, ny instruite dans le Ciel ; c'est pourquoy il n'est pas excusable, attendu principalement qu'il auoit leu dans la Genese (où il adiouſtoit tant de foy) que Dieu forma le corps d'Adam, deuant que de créer l'ame. Le semblable arriue encore à present, excepté que c'est la Nature qui engendre le corps, & lors qu'il a sa derniere disposition, Dieu crée & infuse l'ame dans le mesme corps ; sans qu'elle demeure dehors l'espace d'vn sul moment.

Aristote a pris vn autre chemin, disant : *Toute doctrine & toute discipline vient d'vne cognoissance qui a precedé*, comme s'il eust dit, tout ce que sçauent & tout ce qu'apprennent les hommes vient de l'auoir ouy, veu, senty, gousté & touché : pource que l'entendement ne peut auoir aucune connoissance qui n'ait passé premierement par quelqu'vn des cinq sens. C'est pourquoy il a dit que ces puissances sortent des mains de la nature, comme vne table d'attente, où il n'y a rien de peint, laquelle opinion

eſt auſſi fauſſe que celle de Platon. Et afin que nous le puiſſions mieux prouuer & faire connoiſtre, il faut premierement demeurer d'accord auec les Philoſophes, qu'au corps humain il n'y a pas plus d'vne ame, qui eſt la raiſonnable, laquelle eſt le principe de tout ce que nous faiſons & mettons en execution; quoy qu'il y ait des opinions contraires, & des perſonnes qui ſouſtiennent qu'auec l'ame raiſonnable, il y en a deux ou trois autres. Cela eſtant ainſi; pour ce qui eſt des actions que fait l'ame raiſonnable comme ame vegetatiue, nous auons deſia prouué qu'elle ſçait former l'homme, & luy donner la figure qu'il doit auoir; qu'elle ſçait attirer l'aliment, le retenir, le cuire & reietter les excremẽs; & que s'il vient à manquer au corps quelque partie, elle ſçait la refaire de nouueau & luy donner la compoſition que demande l'vſage auquel elle eſt deſtinée. Et quant aux actions des facultez ſenſitiue & motrice; l'enfant auſſi-toſt qu'il eſt nay, ſçait tetter & demener les lévres pour tirer le lait, & cecy auec

tant d'addresse, que l'homme le plus sage du monde ne le sçauroit si bien faire. Outre cela il recherche les qualitez qui sont conuenables à la conseruation de sa nature, & fuit ce qui luy est nuisible & dommageable : il sçait pleurer & rire sans l'auoir appris de personne. Et si cela n'est ainsi? Que les Philosophes vulgaires me disent qui a enseigné aux enfans de faire ces actions, ou par quel sens leur est entrée cette connoissance, qu'il les falloit faire? Ie sçay bien qu'ils respondront que Dieu leur a donné cet instinct naturel, comme aux bestes brutes : en quoy ils ne disent pas mal, si l'instinct naturel est la mesme chose que le temperament.

L'homme aussi-tost qu'il est nay, ne peut pas exercer les actions propres à l'ame raisonnable, qui sont, entendre, imaginer & faire des actes de memoire, parce que le temperament des enfans est mal propre à de telles actions & fort propre à la vegetatiue & sensitiue: comme celuy de la vieillesse est conuenable à l'ame raisonnable, & mauuais à la ve-

getatiue & ſenſitiue. Et ſi, comme le cerueau acquiert peu à peu le temperament qui ſert à la prudence, il pouuoit l'obtenir tout à coup, l homme ſçauroit à l'heure meſme diſcourir & Philoſopher, mieux que s'il l auoit appris aux Eſcoles: mais comme la Nature ne le peut donner que par ſucceſſion de temps, auſſi l'homme va-t'il acquerant peu à peu la ſcience. Que c'en ſoit là la vraye cauſe, on le verra clairement ſi l'on conſidere, que depuis que l'homme eſt fort ſage, il vient peu à peu à ſe rendre ignorant, pource que de iour en iour, quand il approche de l'aage dernier & decrepit, il acquiert vn autre temperament tout contraire. Quant à moy, ie croy, que comme la Nature fait l homme de ſemence chaude & humide, qui eſt le temperament qui enſeigne à l'ame vegetatiue & à la ſenſitiue ce qu'elles doiuent faire; ſi elle le formoit de ſemence froide & ſeche, en naiſſant il ſçauroit diſcourir & raiſonner, & n'auroit pas l'habileté de tetter, dautant que ſon temperament ne s'accorderoit pas

pas auec de telles actions. Mais afin que l'on connoisse par experience, que si le cerueau est temperé, selon que les sciences naturelles le requierent, il n'est pas besoin de maistre qui nous enseigne, il faut auoir égard à vne chose qui arriue tous les iours ; qui est, que si l'homme tombe en quelque maladie, qui face que le cerueau change soudain son temperament (comme est la manie, la melancolie & la frenesie) il perdra en vn moment, s'il estoit sage & prudent, tout ce qu'il auoit de prudence, de sçauoir & de sagesse, & dira mille extrauagances ; & s'il est ignorant, il acquerra plus d'esprit & d'habileté qu'il n'auoit auparauant. Au moins donneray-ie bon tesmoignage d'vn certain Laboureur, qui estant frenetique, fit vn discours deuant moy, par où il recommandoit son salut aux assistans & les prioit d'auoir soin de ses enfans & de sa femme, s'il plaisoit à Dieu l'appeller de ce monde ; auec autant de lieux de Rhetorique, & vne aussi grande elegãce & pureté de mots, que Ciceron en auroit peu trouuer pour

haranguer en plein Senat : Dequoy les assistans demeurant estonnez; ils me demanderent d'où pouuoit prouenir vne si grande eloquence & sçauoir, en vn homme qui en santé, à peine pouuoit parler : Et il me souuient que ie fy response, que la faculté de haranguer estoit vne science qui prouenoit de certain point & degré de chaleur, & que ce laboureur y estoit paruenu par le moyen de sa maladie. Ie pourray bien aussi asseurer d'vn autre frenetique, qu'en plus de huit iours il ne dit pas vne parole, qu'il ne luy trouuast incontinent sa rime, & le plus souuent il faisoit quelque stance entiere fort bonne, & les assistans demeurans estonnez d'ouyr parler en vers vn homme, qui en santé n'en sceut iamais faire vn, ie leur dis, qu'il n'arriuoit gueres que celuy-là fust Poëte en la frenesie, qui l'estoit en santé; pource que le temperament du cerueau que l'homme a quand il est en santé, & auec lequel il est Poëte, d'ordinaire se doit renuerser dans la maladie, & luy faire produire des actions

contraires. Ie me souuiens que la femme de ce frenetique, & vne sœur (qui s'appelloit Marigarcia) le reprenoient de ce qu'il disoit du mal des Saints; dequoy le malade entrant en colere, parla à sa femme de cette sorte. *Pues reniego de Dios por amor de vos, y de Santa Maria, por amor de Marigarcia, y de san Pedro, por amor de Iuan de Olmedo*: & continua ainsi par plusieurs Saints, qu'il faisoit rimer auec les noms des autres assistans. Mais cela n'est rien au prix des choses hautes & subtiles que dit le Page d'vn grand Seigneur d'Espagne estant maniaque, quoy qu'en santé il fust tenu pour vn ieune homme de peu d'esprit: mais estant tombé malade, il faisoit des rencontres si agreables & de si bonnes responses à ce qu'on luy demandoit, & se formoit vne si belle idée pour bien gouuerner vn Royaume (dont il s'estimoit le Maistre) que chacun le venoit voir & ouyr par merueille Et son propre Maistre ne sortoit gueres du cheuet de son lit, souhaitant qu'il ne gueriſt iamais. Ce que l'on recognust apres aisé-

ment: car le Page estant deliuré de cette maladie, le Medecin qui le traitoit s'en alla prendre congé de son maistre, en esperance de receuoir quelque recompense, ou pour le moins quelques bonnes paroles: mais voicy ce qu'il luy dit: Ie vous asseure, Monsieur le Medecin, que ie ne fus iamais si faſché d'aucun mal qui me soit arriué, que ie le suis maintenant, de voir mon page guery, pource qu'il me semble qu'il n'estoit pas raisonnable de changer vne si sage folie, en vn entendement lourd comme le sien, quand il est en santé: Il m'est aduis que de prudẽt & auisé qu'il estoit, vous l'auez fait deuenir vn sot & vne beste, qui est la plus grande misere qui puisse arriuer à vn homme. Le pauure Medecin voyant le peu de gré qu'on luy sçauoit de ce qu'il auoit fait, s'en alla prendre aussi congé du Page, & enfin apres plusieurs propos tenus de part & d'autre, le Page luy dit: Monsieur ie vous remercie humblement & vous baise les mains, du grand bien que vous m'auez fait en me faisant recouurer le iuge-

ment, mais ie vous iure ma foy, que i'ay quelque regret d'estre guery, pource qu'estant dans ma folie, ie viuois dans les plus belles imaginations du monde, & pensois estre si grand Seigneur, que ie croyois qu'il ne se trouuoit pas vn Roy sur la terre, qui ne fust mon vassal. Et que m'importoit-il que cela fust vn mensonge, puisque i'y prenois autant deplaisir, que si c'eustt esté la verité mesme. Ma condition est bien pire à cette heure, que ie ne me trouue effectiuement qu'vn pauure Page, qui doit commencer demain au matin à seruir celuy, qu'à peine eusse-ie daigné dans ma maladie, prendre pour me seruir. Que les Philosophes reçoiuent tout cecy & croyent qu'il se peut faire, il n'est pas de grande consequence: mais si ie leur certifiois maintenant par des Histoires tres veritables, que quelques hommes ignorans, estant malades de cette maladie, ont parlé Latin, sans l'auoir appris en santé, que diroient ils? Ie pourrois parler d'vne femme frenetique, qui découuroit à tous ceux qui l'al-

loient voir leurs vertus & leurs vices, & quelquefois rencontroit auec bien autant de certitude qu'ont accouſtumé de faire ceux qui deuinent par ſignes & coniectures ; de ſorte que perſonne n'oſoit l'aller voir, de crainte des veritez qu'elle reueloit. Et ce qui cauſa encore plus d'admiration, fut, que comme le Barbier la ſaignoit, elle luy dit: Regarde ce que tu fais, car tu n'as plus gueres de iours à viure, & ta femme ſe doit remarier auec vn tel, ce qui fuſt vray, quoy que dit à l'auanture, & arriua deuant que ſix mois fuſſent paſſez. Il m'eſt auis deſia que i'entends dire à ceux qui fuyent la Philoſophie naturelle, que tout cecy n'eſt qu'vne pure mocquerie & menſonge, ou que ſi cela eſt vray, le Diable comme il eſt fin & ſubtil, entra par la permiſſion de Dieu, dans le corps de cette femme, & des autres frenetiques dont nous auons parlé, & leur fit dire ces choſes merueilleuſes. Encore doiuent-ils faire difficulté de dire cela, pource que le Diable ne peut ſçauoir ce qui eſt à venir, n'ayant pas l'eſprit de Prophetie. Ils tiennent pour vn fort ar-

gument de dire, cela est faux, pource que ie n'entends pas comment il se peut faire; comme si les choses hautes & sublimes, se laissoient comprendre à toute sorte d'entendements. Ie ne veux pas conuaincre icy par raisons ceux qui ont faute d'esprit; pource que ce seroit trauailler en vain: mais ie leur veux faire dire par Aristote que les hommes qui ont le temperament que leurs actions demandent, peuuent sçauoir plusieurs choses sans les auoir connuës par aucun sens particulier,& sans les auoir appriſes de persõne: *Plusieurs aussi à cause que cette chaleur est proche du siege de l'esprit, sont empeschez & surpris des maladies de folie, ou bien sont eschauffez de l'instinct furieux; d'où viennent les Sibilles & les Bacchantes & ceux que l'on croit inspirez d'vn esprit diuin; cela arriuant non par maladie, mais par vne intemperie naturelle. Marcus Citoyen de Siracuse, en estoit meilleur Poëte, quand il estoit alienné d'esprit, & ceux en qui cette excessiue chaleur se relasche & se modere, sont entierement melancholiques, mais beaucoup*

plus ſages. Ariſtote confeſſe ouuertement par ces paroles, qu'à cauſe de l'exceſſiue chaleur du cerueau, pluſieurs hommes connoiſſoient les choſes à venir, comme les Sibilles: ce qui ne prouient pas, à ce qu'il dit, de maladie, mais de l'inegalité de la chaleur naturelle. Et que c'en ſoit là la raiſon, il le prouue clairement par vn exemple, diſant que Marcus le Syracuſien eſtoit plus excellent Poëte, lors qu'il eſtoit hors de ſoy, par la trop grande chaleur du cerueau, & que quand cette chaleur venoit à ſe moderer, il perdoit l'art de faire des vers, mais il demeuroit plus prudent & plus ſage. De ſorte que non ſeulement Ariſtote admet pour cauſe principale de ces eſtranges effets, le temperament du cerueau; mais il reprend auſſi ceux qui diſent que c'eſt vne reuelation diuine & non pas vne choſe naturelle.

Hippocrate fut le premier qui nomma du nom de diuin, ces effets merueilleux: *S'il y a quelque choſe de diuin dans les maladies, il faut auſſi apprendre à en faire le*

prognostique. Par où il aduise les Medecins, que si les malades deuinent, ils iugent delà, en quel estat ils sont, & qu'ils predisent la fin du mal. Mais ce qui m'estonne plus en ce point, est que si ie demande à Platon, d'où vient que de deux enfans d'vn mesme pere, l'vn sçait faire des vers, sans que personne le luy ait appris, & l'autre trauaillant aussi en l'art de Poësie, n'en sçauroit faire? il faudra qu'il responde que celuy qui est nay Poëte, est remply d'vn Demon qui l'inspire, & l'autre, non. C'est pourquoy Aristote a eu raison de le reprendre, puis qu'il pouuoit bien rapporter cela au temperament, comme il auoit fait autre part.

Quant au frenetique qui parloit Latin sans l'auoir appris estant en santé; cela monstre le rapport & la conuenance qu'il y a de la langue Latine auec l'ame raisonnable. Or est-il que, comme nous prouuerons cy apres, il y a vn esprit particulier & propre pour inuenter les langues; & les mots Latins, & façons de parler de cette langue, sont si raison-

nables & ont vne si bonne cadance pour les oreilles, que l'ame raisonnable rencontrant le temperament necessaire pour inuenter vne langue fort elegante, trouue incontinent la Latine. Or que deux inuenteurs de langues puissent forger les mesmes mots, ayant tous deux mesme esprit & mesme habileté, cela s'entendra clairement, si nous supposons que comme Dieu crea Adam, & mit toutes choses deuant luy, afin qu'il leur donnast le nom qu'elles deuoient auoir; il en eust formé vn autre en mesme temps auec la mesme perfection & grace surnaturelle; Ie demande à cette heure, si Dieu eust mis deuant celuy-cy les mesmes choses pour leur dõner les noms qu'elles deuoient auoir, quels noms leur eussent esté donnez? Ie ne doute point que ce n'eussent esté les mesmes qu'Adam auroit donnez, & la raison en est claire: pource que tous deux auoient à considerer la nature de la chose, qui n'estoit qu'vne. De cette façon le frenetique a peu rencontrer la langue Latine & parler Latin, sans l'a-

uoir appris estant en santé : pource que le temperament naturel de son cerueau s'alterant par la maladie, il se pût faire qu'il deuint pour quelques moments de temps, tel que l'auoit celuy qui inuenta la langue Latine, & qu'il prononça comme les mesmes mots, non pas toutesfois si bien arrangez & auec vne elegance si suiuie : car cela c'est vn signe que le Diable remüe la langue, ainsi que l'Eglise enseigne à ses Exorcistes. Aristote dit que la mesme chose est arriuée à quelques enfans, qui en naissant ont prononcé distinctement quelques paroles, & puis sont rentrez dans le silence: & reprend les Philosophes vulgaires de son temps, lesquels ignorans la cause naturelle de cet effet, l'attribuoient aux Demons. Toutesfois il n'a iamais sceu trouuer comment les enfans peuuent parler aussi-tost qu'ils sont nais, & se taisent aussi-tost apres, encore qu'il ait dit plusieurs choses là dessus : mais il ne luy entra iamais en l'esprit que ce fust vne inuention de Demon, ny aucun effect surnaturel, comme s'imaginent les

Philosophes vulgaires, qui se voyant embarrassez des choses hautes & subtiles de la Philosophie naturelle; font entendre à ceux qui ne sçauent gueres, que Dieu ou le Diable sont autheurs des effects rares & prodigieux, pource qu'ils en ignorent les causes naturelles. Les enfans qui sont engendrez de semence froide & seche, comme sont les enfans que l'on a en vieillesse, commencent à discourir & à Philosopher peu de iours & de mois apres qu'ils sont nais; pource que le temperament froid & sec, ainsi que nous prouuerons cy-apres, est fort propre aux actions de l'ame raisonnable, & que ce que deuoient faire le tẽps & le long cours de iours & de mois, a esté suppleé par le soudain temperament du cerueau, qui de cette sorte s'est trouué auancé par plusieurs causes qui sont ordonnées pour cet effet.

Aristote fait mention d'autres enfans qui commencerent à parler aussi-tost qu'ils furent nais, & depuis se teurent iusqu'à ce qu'ils eurent l'aage où d'ordinaire ils parlent. Tant y a que cet effet

est à peu pres la mesme chose que ce que nous auons dit du Page & des autres maniaques & frenetiques, & mesme de celuy qui parla incontinent Latin, sans l'auoir appris en santé. Or que les enfans, estant encore au ventre de la mere, & aussi-tost qu'ils sont nais, ne puissent souffrir ces mesmes maladies, c'est vne chose qui ne se peut nier.

Quant à cette femme frenetique qui deuinoit; comment cela se pût faire, ie le donnerois mieux à entendre à Ciceron, qu'à ces Philosophes naturels: car Ciceron descriuant la nature de l'homme, parle ainsi; *Cet animal preuoyant, subtil, fin & rusé, pourueu de memoire, plein de conseil & de raison, que nous appellons homme*: Et en particulier il dit, qu'il y a vne certaine nature d'hommes, qui surpassent les autres en la cognoissance de ce qui est à venir. *Il y a*, dit-il, *vne certaine force & nature, qui penetre & annonce les choses futures, dont la raison n'a iamais sceu exprimer ny la force ny la nature.* La faute que font les Philosophes naturels, c'est de ne considerer pas

comme fait Platon, que l'homme a esté creé à la semblance de Dieu; qu'il participe de sa diuine prouidence, & qu'il a des puissances pour connoistre toutes les trois differences de temps : la memoire pour le passé, les sens pour le present, l'imagination & l'entendement pour l'auenir : Et comme il se trouue quelques hommes qui surpassent les autres à se ressouuenir de ce qui est passé, & d'autres qui surpassent les autres à connoistre ce qui est present : aussi y en a t'il plusieurs qui naturellement sont plus habiles que les autres, à imaginer ce qui est à venir. L'vn des plus forts argumens qui ayent contraint Ciceron de croire que l'ame raisonnable estoit incorruptible, ç'a esté de voir auec quelle certitude les malades prediſoient les choses futures, particulierement lors qu'ils estoient proches de la mort. Mais la difference qu'il y a entre l'esprit Prophetique & cet esprit naturel, est, que ce que Dieu dit par la bouche des Prophetes, est infallible, pource que c'est sa parole expresse; & que ce que l'homme

predit par la force de l'imagination, n'a pas cette certitude.

Que ceux qui disent que la femme frenetique decouuroit les vertus & les vices des personnes qui l'alloient voir, par l'artifice du Diable, sçachent que Dieu donne aux hommes certaine grace surnaturelle, par laquelle ils peuuent connoistre quelles œuures sont de Dieu, & quelles, du Diable. S. Paul la met entre les dons diuins & l appelle *Le Discernement des Esprits* : C'est par là qu'on reconnoist si celuy qui nous vient toucher est vn bon ou mauuais Ange Car le Diable vient souuent à nous, sous l'apparence d vn bon Ange, afin de nous seduire : au moyen dequoy nous auons besoin de cette grace surnaturelle, pour le reconnoistre & distinguer d'auec le bon. Ceux qui n'ont pas l'esprit propre à la Philosophie naturelle, seront les plus esloignez de cette grace, pource que cette science & la surnaturelle que Dieu inspire, tombent en vne mesme faculté, qui est l'entendement, au moins s'il est vray que pour l'ordinaire, quand

Dieu depart ſes graces, il s'accommode à l'eſprit naturel de chacun, comme i'ay dit cy-deſſus.

Iacob eſtant à l'article de la mort (qui eſt vn temps où l'ame raiſonnable eſt plus libre pour voir l'auenir) tous ſes douze fils entrerent dans ſa chambre pour le voir, & à chacun d'eux en particulier, il dit leurs vertus & leurs vices, & prophetiſa ce qui deuoit auenir & à eux, & à leurs deſcendans. Il eſt certain qu'il fit cela en l'eſprit de Dieu : mais ſi l'Eſcriture Sainte & noſtre foy ne nous en aſſeuroient, comment ces Philoſophes naturels connoiſtroient-ils que c'eſtoit là vne œuure de Dieu, & vne œuure du Diable ce que faiſoit la femme frenetique, qui declaroit à ceux qui l'alloient voir leurs vertus & leurs vices, veu que ce fait eſt en partie ſemblable à celuy de Iacob ? Ils penſent que la nature de l'ame raiſonnable eſt fort eſloignée de celle du Diable : & que ſes puiſſances, l'entendement, l'imagination & la memoire, ſont d'vn autre genre fort different : En quoy ils ſe trompent ; parce que ſi

l'ame

l'ame raisonnable anime vn corps bien organisé, comme estoit celuy d'Adam, elle n'en sçait gueres moins que le Diable le plus clairuoyant ; & quand elle est separée du corps, elle a des facultez aussi subtiles que luy. Que si les Diables trouuent l'auenir en coniecturant & raisonnant par quelques signes, l'ame raisonnable en peut autant faire quand elle se deliure du corps, ou qu'elle a cette difference de temperament, qui donne vne science de l'auenir à l'homme ; De sorte qu'il est aussi difficile à l'entendement de comprendre comment le Diable peut sçauoir des choses si hautes & si cachées, que d'en attribuer la connoissance à l'ame raisonnable. Il ne leur peut entrer dans l'esprit, qu'il y puisse auoir dans les choses naturelles des signes pour preuoir l'auenir : Et ie dy moy, qu'il y a des indices qui nous donnent connoissance du passé, du present, & qui nous font coniecturer le futur, & mesme deuiner quelques secrets du Ciel. *Car les choses de Dieu qui ne sont pas visibles aux creatures du monde, se trouuent*

entenduës par le moyen de celles qui ſont creées. Celuy qui aura la faculté neceſſaire pour y paruenir, y paruiendra : & l'autre ſera tel que dit Homere; L'ignorant entend le paſſé, & non pas l'auenir; mais celuy qui eſt aduisé & diſcret, eſt le Singe de Dieu, qu'il imite en pluſieurs choſes, & quoy qu'il ne le puiſſe faire auec vne ſi grande perfection, ſi eſt-ce qu'il le contrefait auec beaucoup de reſſemblance.

Entre ces mots *qu'il n'auoit auparauant.* & ceux-cy. *Au moins donneray-ie bon teſmoignage* page 161. il y a cecy d'adiouſté dans l'autre impreſſion.

POur preuue dequoy ie ne puis m'empeſcher de rapporter icy ce qui arriua à Cordouë l'année 1570. (comme la Cour eſtoit en cette Ville-là) en la maladie d'vn Courtiſan qui eſtoit deuenu foû & qui ſe nommoit Louys Lopez. Celuy-cy dans ſa ſanté auoit entierement perdu les actions d'entendement; mais en ce qui regardoit l'imagination,

il disoit des mots tres plaisans, & faisoit des rencontres de tres bonne grace; vn certain mal contagieux qui couroit alors, vint à le faire tomber dans vne fiévre chaude, au milieu de laquelle il tesmoigna tant de iugement & de sagesse, que toute la Cour en fut estonnée: Si bien qu'on luy administra les Sacremens, il fit son testament le plus prudemment du monde, & mourut en implorant la misericorde de Dieu, & demandant pardon de ses pechez. Mais ce qui causa plus d'admiration, fut que le mesme mal prit à vn homme fort sage & fort auisé, à qui l'on auoit recommandé le traictement de ce malade, & qu'il mourut depourueu tout a fait de iugement, sans faire ny dire la moindre chose raisonnable. Et la cause de cecy estoit que le temperament de ce dernier, quand il se portoit bien, estoit celuy qu'il faut pour estre sage, & que Louys Lopez l'obtint dans sa maladie; au lieu que le temperament qu'auoit Louys Lopez en santé, suruint à l'autre dans son mal.

CHAPITRE VIII.

Où il se prouue que de ces trois qualitez seules, la chaleur, l'humidité & la secheresse, prouiennent toutes les differences d'esprit qui se trouuent parmy les hommes.

TAndis que l'ame raisonnable est au corps, il est impossible qu'elle face des actions differentes & contraires, si pour chacune, elle n'a son propre & particulier instrument. Cela se void clairement en la faculté animale, laquelle exerce diuerses actions dans les sens exterieurs, pource que chacun a son particulier & propre organe: La veuë l'a d'vne façon, l'ouye, d'vne autre, le goust, l'odorat, & l'attouchement, d'vne autre; Et si cela n'estoit ainsi, il n'y auroit qu'vne sorte d'actions; tout consisteroit ou en la veuë, ou en l'oüye, ou au goust, ou en l'odorat, ou au tou-

cher : pource que l'organe détermine la puissance à vne action seulement & non à plusieurs. De cecy donc qui se passe manifestement dans les sens exterieurs, nous pourrons recueillir ce qui se fait dans les sens interieurs. Par cette mesme vertu animale, nous entendons, nous imaginons & nous nous ressouuenons. Mais s'il est vray que chaque action demande son instrument particulier, il faut dire necessairement qu'il y a dans le cerueau vn instrument pour entendre, vn, pour imaginer, & vn autre, pour se ressouuenir : car si le cerueau estoit tout composé d'vne mesme sorte, tout cõsisteroit ou en la memoire, ou en l'entendement, ou en l'imagination ; Or nous voyons qu'il y a là des actions fort differentes ; partant il faut auoüer qu'il y a diuersité d'instruments. Cependant si l'on ouure la teste & que l'on face dissection du cerueau, on trouuera qu'il est composé d'vne substance semblable, & non point de parties de diuers genre. Seulement y trouue-t'on quatre petites sinuositez, lesquelles, si on les considere

bien, ſont faites & composées d'vne meſme ſorte, ſans qu'il y ait aucune choſe en quoy elles puiſſent eſtre differentes. Quel eſt leur vſage & dequoy elles ſeruent dans la teſte, il n'eſt pas aisé de le reſoudre, pource qu'encore que Galien & les Anatomiſtes, tant modernes qu'anciens, ſe ſoient efforcez de le trouuer; il n'y en a pas vn qui ait dit certainement ny en particulier, dequoy ſert le ventricule droit, le gauche, celuy qui eſt au milieu, ny le quatrieſme, dont le ſiege eſt en la partie poſterieure de la teſte. Ils ont ſeulement dit, & cela auec crainte, que ces quatre concauitez eſtoient les lieux où ſe cuiſent les eſprits vitaux, & ſe conuertiſſent en animaux, pour donner le ſentiment & le mouuement à toutes les parties du corps. Et Galien a dit vne fois que le ventricule du milieu eſt le plus excellent; & en vn autre endroit il change d'aduis & croit que celuy de derriere eſt de plus grande vertu. Mais cette doctrine n'eſt pas veritable, ny fondée en bonne Philoſophie naturelle, pour-

ce qu'on ne sçauroit trouuer dans le corps humain deux operations si contraires, ny qui s'empeschent tant, comme font le raisonnement & la concoction des viandes & des alimens. La raison est, que la contemplation demande du repos, de la tranquillité & de la clarté dans les esprits animaux: là où la coction se fait auec bruit & tempeste, & de cette operation s'esleuent plusieurs vapeurs, qui troublent & obscurcissent les esprits animaux, de façon que l'ame raisonnable ne peut bien voir les figures des choses. Or est il que la Nature n'estoit pas si mal auisée, que de ioindre en vn mesme lieu deux actions qui se font auec vne si grande repugnãce & contrarieté. Tant s'en faut, Platon louë grandement la prudence & le sçauoir de celuy qui nous a formez, d'auoir separé le foye du cerueau par vne si grande distance, de peur que par le bruit qui se fait en la mixtion & coction des alimens, & par l'obscurité & les tenebres que causent les vapeurs parmy les esprits animaux, l'ame raisonnable ne fust

empeſchée de raiſonner. Mais ſans que Platon nous faſſe remarquer cette Philoſophie, nous le voyons à toute heure par l'experience ; car nonobſtant que le foye & l'eſtomach ſoient fort eſloignez du cerueau ; quand on acheue de manger & aſſez long-temps apres, il n'y a perſonne qui puiſſe eſtudier.

Ce qui ſemble plus veritable en cette matiere, eſt, que l'office du quatrieſme ventricule eſt de cuire & de changer les eſprits vitaux, & les conuertir en animaux, pour la fin que nous auons dite: Et pour cette cauſe Nature l'a ainſi ſeparé des trois autres, & luy a fait comme vn petit cerueau à part & reculé, ainſi que l'on peut voir, de peur que par ſon operation, la contemplation des autres ne fuſt empeſchée. Car quant aux trois petits ventricules de deuant, ie ne doute point que la Nature ne les ait faits pour diſcourir & philoſopher : Ce qui ſe prouue clairement, en ce que aux grandes eſtudes & meditations, touſjours fait mal la partie de la teſte qui reſpond à ces trois concauitez. La for-

ce de cét argument se connoist, si l'on considere que les autres puissances estãt lasses d'exercer leurs offices, tousiours causent quelque douleur les organes auec lesquels elles se sont exercées: comme apres auoir regardé trop long-temps, les yeux cuisent, & apres auoir trop cheminé, les plantes des pieds deuiennent douloureuses.

La difficulté est maintenant de sçauoir auquel, de ces ventricules reside l'entendement, auquel la memoire, & auquel, l'imagination : pource qu'ils sont si proches & si voisins, que l'on ne sçauroit distinguer ny connoistre cela par l'experience que nous venons d'apporter, ny par aucun autre indice. Toutesfois si nous considerons que l'entendement ne peut agir sans que la memoire soit presente, laquelle luy offre & luy represente les figures & les especes, suiuant ce dire d'Aristote, *Qu'il faut que celuy qui entend, contemple les images*; ny la memoire, sans estre assistée de l'imagination, ainsi qu'ailleurs nous l'auons declaré, nous comprendrons aisément

que toutes les trois puiſſances ſont ioin-tes & aſſemblées en chaque ventri-cule; que l'entendement n'eſt pas ſeul en vn, ny la memoire ſeule en vn autre, ny l'imagination au troiſieſme, comme les Philoſophes vulgaires ont pensé. Cette vnion de vertus & de puiſ-ſances, a couſtume de ſe faire au corps humain, quand l'vne ne peut exercer ſon office ſans l'aide de l'autre, comme l'on void dans les quatre vertus naturel-les, *d'attirer*, *de retenir*, *de cuire & de re-ietter*, leſquelles pour eſtre neceſſaires les vnes aux autres, ont eſté aſſemblées par Nature en vn lieu, & non pas ſepa-rées l'vne de l'autre.

Mais ſi cela eſt vray, à quel propos Na-ture a t'elle fait trois ventricules, & en chacũ d'eux a ioint toutes les trois puiſ-ſances raiſonnables, puiſque c'eſtoit aſ-ſez d'vn pour entendre, & pour faire les actes de memoire? On peut reſpondre à cecy, que la meſme difficulté eſt de ſça-uoir pourquoy la Nature a fait deux yeux & deux oreilles, puis qu'en chacu-ne de ces choſes conſiſte toute la facul-té de voir & d'ouyr, & que l'on peut

voir n'ayant qu'vn œil seulement ? A quoy l'on respond, que des organes des puissances ordonnées & establies pour la perfection de l'animal, plus le nombre en est grand, & plus la perfection & possession en est asseurée, pource que vn ou deux peuuent manquer par quelque accident, & qu'il est bon qu'il en demeure d'autres de la mesme espece, auec lesquelles on puisse agir.

Dans la maladie que les Medecins appellent resolution ou paralysie de la moitié du corps, se perd ordinairement l'operation du ventricule qui respond au costé malade ; de façon que si les deux autres ne demeuroient dans leur entier & sans lesion, l'homme seroit hebeté & priué de raisonnement. Et neãtmoins pource qu'il a faute de ce ventricule, on le remarque fort lâche aux actions tant de l'entendement, que de l'imagination & de la memoire : comme celuy qui auroit accoustumé de voir auec deux yeux, sentiroit vn grand déchet en sa veuë, si on luy en creuoit vn. Au moyen dequoy l'on peut entendre

clairement qu'en chaque ventricule se trouuent toutes les trois puissances, puisque par la lesion d'vn seul, toutes les trois sont debilitées.

Or attendu que tous les trois ventricules sont composez d'vne mesme sorte, & qu'on ne trouue en eux aucune diuersité de parties, nous ne pouuons manquer quand nous prendrons pour instrumẽt les premieres qualitez, & que nous ferons autant de differences d'esprit, qu'il y a de premieres qualitez. Car de croire que l'ame raisonnable estant au corps, puisse exercer ses actiõs sans instrument corporel qui luy aide, c'est contre toute la philosophie naturelle. Mais des quatre qualitez qui se trouuent, la chaleur, la froideur, l'humidité & la secheresse, tous les Medecins reiettent la froideur, comme inutile à toutes les actions de l'ame raisonnable: Ainsi void on par experience en toutes les autres puissances de l'homme, que quand la froideur surpasse la chaleur, elles sont lentes & tardiues à leurs offices: de sorte que ny l'estomach ne

peut cuire la viande, ny les parties qui seruent à la generation, faire vne semence feconde, ny les muscles, bien mouuoir le corps, ny le cerueau, bien discourir & raisonner. Pour cette cause Galien a dit *La froideur gaste & perd manifestement toutes les actions de l'ame*, & ne sert au corps qu'à temperer la chaleur naturelle, & à faire qu'elle ne soit pas si ardante. Mais Aristote est d'opinion contraire, quand il dit, *que le sang gros & chaud rend l'homme fort & puissant, & que celuy qui est plus delié & plus froid, le fait de fort bon entendement.* D'où l'on connoist clairement que de la froideur prouient la plus grande difference d'esprit qui soit en l'homme, à sçauoir, l'entendement. Aristote demande aussi pourquoy les hommes qui demeurent aux pays chauds, comme est l'Egypte, sont plus ingenieux & plus auisez que ceux qui demeurent aux pays froids. A quoy il respond, que l'excessiue chaleur du pays, consume la chaleur naturelle du cerueau & le laisse froid, au moyen dequoy les hommes

deuiennent fort raiſonnables. Et qu'au contraire la grande froideur de l'air fortifie la chaleur naturelle du cerueau, & ne permet pas qu'elle ſe diſſipe : Ainſi ceux qui ont le cerueau fort chaud, dit-il, ne peuuent diſcourir ny philoſopher, mais ſont inquiets, & ne perſeuerent iamais dans vne meſme opinion. Il ſemble que Galien faſſe alluſion à cecy, quand il dit, que la raiſon pour laquelle l'homme change d'aduis à chaque moment, c'eſt pource qu'il a le cerueau fort chaud; & au contraire qu'il eſt ferme & ſtable en ſon opinion, à cauſe du cerueau qu'il a froid. Mais la verité eſt, que de cette qualité ne prouient aucune difference d'eſprit, ny Ariſtote n'a pas voulu dire que le ſang froid par excez fiſt l'entendement meilleur, mais bien quand il n'eſt pas ſi chaud. Que l'homme ſoit changeant, il eſt vray que cela procede d'vne trop grande chaleur, laquelle eſleue les figures qui ſont au cerueau, & les fait comme bouïllir : à raiſon dequoy ſe repreſentent à l'ame raiſonnable les images de pluſieurs cho-

ſes, qui l'appellent & l'inuitent à leur contemplation ; & pour iouyr de toutes, elle en laiſſe les vnes, & prend les autres. Il arriue tout le contraire dans la froideur, laquelle rend l'homme ferme & ſtable en vne opinion, pource qu'elle tient les figures reſſerrées, & ne leur permet pas de s'eſleuer : de ſorte qu'il ne ſe repreſente à l'homme aucune image qui l'appelle ailleurs. La froideur a cecy de propre, qu'elle empeſche les mouuemens, non ſeulement des choſes corporelles, mais rend auſſi les figures & les eſpeces (que les Philoſophes diſent eſtre ſpirituelles) immobiles au cerueau, & cette fermeté ſemble pluſtoſt eſtre quelque engourdiſſement, qu'vne difference d'eſprit. Il y a pourtant vne autre difference de fermeté, qui vient de ce que l'entendement eſt bien reſolu, & a pris vne bonne concluſion, & non pas de la froideur du cerueau. La ſechereſſe donc, l'humidité & la chaleur demeurent pour inſtrumens de la faculté raiſonnable. Mais pas vn Philoſophe n'a ſceu donner cer-

tainement à chaque difference d'esprit, la qualité qui luy sert d'instrument: Heraclite a dit, *que la sagesse de l'esprit venoit d'vne splendeur seche.* Par lesquelles paroles il nous donne à entendre que la secheresse est cause de la grande prudence & sageſſe de l'homme: mais il n'a pas declaré en quel genre de sçauoir l'homme estoit excellent par le moyen de cette qualité. Platon a entendu cela mesme, quand il a dit que l'ame entroit dans le corps, estant tres-sage, mais que la grande humidité qu'elle y trouuoit, la rendoit pesante & ignorante; toutesfois que cette humidité venant à se perdre & à se consumer auec l'aage, & le corps deuenant plus sec, l'ame decouuroit le sçauoir & la prudence qu'elle auoit auparauant. Entre les bestes brutes (dit Aristote) celles dont le temperament est plus froid & plus sec, sont les plus aduisées, comme les fourmis & les abeilles, lesquelles en ce qui est de la prudence, le pourroient disputer auec les hommes les plus raisonnables. De plus, il n'y a pas vne beste brute qui soit

plus

plus humide que le pourceau, & qui ait moins d'esprit; pour cette cause vn certain Poëte nommé Pindare, voulant taxer les Boæociens d'estre lourds, dit *qu'on a nommé pourceaux les Boeociens stupides*. Galien dit aussi que le sang, à cause de sa trop grande humidité, rend les hommes simples. Et le mesme Galien raconte que les Comiques accusoient de cela les enfans d'Hippocrate, disant qu'ils auoient beaucoup de chaleur naturelle, qui est vne substance humide & remplie de vapeurs. Les enfans des hommes sages doiuent auoir ce défaut; dequoy ie donneray cy-apres la raison. Des quatre humeurs aussi que nous auons, il ne s'en trouuera pas vne qui soit froide & seche, comme la melancolie, & Aristote dit que tous les hommes qui furent iamais signalez dans les sciences, ont esté melancholiques. Enfin chacun demeure d'accord que la secheresse rend l'homme fort sage: mais personne ne declare à laquelle des puissances raisonnables elle sert plus. Le seul Prophete Esaye le determine, quand

il dit, *Que les tourmens donnent de l'entendement*; pource que la triſteſſe & l'affliction conſume non ſeulement l'humidité du cerueau, mais a le pouuoir de deſſecher auſſi iuſqu'aux os, auec laquelle qualité l'entendement ſe fait plus aigu & plus ſubtil. Ce qui peut eſtre euidemment demonſtré, en conſiderant que pluſieurs hommes reduits en pauureté & en miſere, ſont venus à dire & à eſcrire des choſes dignes d'admiration, & que depuis ayant la Fortune à ſouhait, & dequoy faire bonne chere, ils n'ont plus rien fait qui vaille. Car la vie delicieuſe, le contentement, les heureux ſuccez, & voir toutes choſes arriuer à ſa volonté, relaſchent & humectent fort le cerueau, qui eſt ce qu'a dit Hippocrate, *Que le contentement & l'allegreſſe amplifie & dilate le cœur*, luy donne vne chaleur douce & l'engraiſſe. Ce qui eſt derechef facile à prouuer, car ſi la triſteſſe & l'affliction deſſeichent & cõſument la chair, & ſi pour cette raiſon l'homme en acquiert vn meilleur entendement; il eſt certain que ſon con-

traire, qui est l'allegresse, doit humecter le cerueau & empirer l'entendement. Ceux qui acquierent cette derniere sorte d'esprit, s'addonnent aussi-tost aux passe-temps, aux festins, à la musique, hantent les compagnies ioyeuses, & fuyent les choses contraires, qui en vn autre temps auoient accoustumé d'estre leurs delices.

D'icy le vulgaire pourra apprendre d'où vient qu'vn homme sage & vertueux, & qui estoit pauure & humble, s'il monte à quelque haute dignité, chãge quelquefois incontinent de mœurs, & de façon de raisonner: car cela se fait pource qu'il a acquis vn nouueau temperament, humide & plein de vapeurs, par le moyen duquel se viennent à effacer les figures qu'il auoit auparauant dans la memoire, & son entendement s'appesantit & s'abastardit.

Il est bien difficile de sçauoir quelle difference d'esprit peut proceder de l'humidité, veu qu'elle contredit si fort à la faculté raisonnable. Au moins selon l'opinion de Galien, toutes les hu-

meurs de noſtre corps qui ſont humides par excez, rendent l'homme ſtupide & ignorant; ce qui luy a fait dire, *La prudence & la dexterité de l'ame raiſonnable, viennent de la bile, l'integrité & la conſtance de l'homme, prouiennent de l'humeur melancholique: la ſimplicité & la ſtupidité du ſang; le flegme ou la pituite, ne ſeruent à rien qu'à faire dormir.* De ſorte que le ſang, pource qu'il eſt humide, & le flegme auſſi, aident à ruiner & à perdre la faculté raiſonnable: Mais cela s'entend des facultez qui diſcourent & qui agiſſent, & non point des paſſiues, comme eſt la memoire, laquelle depend de l'humidité, ainſi que l'entendement, de la ſechereſſe. Or nous appellons la memoire, puiſſance raiſonnable, pource que ſans elle l'entendement & l'imagination ſont inutiles. Elle leur donne matiere & leur fournit des figures pour raiſonner, ſuiuant ce dire d'Ariſtote; *Qu'il faut que celuy qui entend, contemple les eſpeces.* Et le propre office de la memoire, c'eſt de garder ces figures pour l'entendement quand il,

voudra les contempler : C'est pourquoy si la memoire se perd, il est impossible que les autres puissances exercent leur action. Que le deuoir de la memoire ne soit autre que de garder les figures des choses, sans qu'elle ait aucune inuention propre, Galien le dit ainsi : *La memoire renferme & conserue les choses qui ont esté connuës par les sens & par l'esprit, comme quelque coffre & reseruoir, n'ayant aucune inuention d'elle-mesme.* Estant donc là son office, on peut entendre clairement qu'elle depend de l'humidité, qui rend le cerueau mol ; car la figure s'imprime par voye de compression: L'enfance nous est vne preuue euidente de cette doctrine : puis qu'en cét aage-là, l'homme a meilleure memoire qu'en tous les autres, & qu'il a pour lors le cerueau tres humide. Ainsi Aristote demande, *Pourquoy estant vieux nous auons plus d'esprit & meilleur entendement, & quand nous sommes ieunes, nous apprenons plus viste & plus facilement?* A quoy il respond, que la memoire des vieilles gens est remplie de tant d'ima-

ges des choſes qu'ils ont veuës & oüyes, durant le long cours de leur vie, qu'il ne s'y trouue plus aucune place pour rien receuoir : mais que celle des ieunes gens, comme de perſonnes qui ne viennent que de naiſtre, n'a aucun embarras : ce qui fait qu'ils reçoiuent & retiennent incontinent tout ce qu'on leur dit & tout ce qu'on leur enſeigne. Ce qu'il nous donne encore à entendre en faiſant comparaiſon de la memoire du matin, auec celle du ſoir, & diſant que nous apprenons mieux le matin, pource qu'en ce temps là nous nous leuons ayant la memoire vuide : & qu'au ſoir nous apprenons mal, pource qu'elle eſt pleine de tout ce qui s'eſt paſſé entre nous tout le long du iour. Ariſtote ne reſpond pas trop bien à ce probleme, & la raiſon en eſt claire, pource que ſi les eſpeces & les figures qui ſont en la memoire, auoient corps & quantité pour occuper vn lieu, il ſemble que ſa reſponſe ſeroit bonne ; mais eſtant indiuiſibles & ſpirituelles, comme elles ſont, elles ne peuuent ny remplir ny laiſſer vuide

aucun lieu ; tant s'en faut, nous voyons par experience que plus la memoire s'exerce, receuant chaque iour nouuelles figures, & plus elle se rend capable d'en receuoir. La responſe au probleme eſt fort aisée ſelon ma doctrine; car ie dirois que les vieillards ont bon entendement, pource qu'ils ſont fort ſecs, & qu'ils n'ont point de memoire, pource qu'ils n'ont gueres d'humidité. A raiſon dequoy s'endurcit la ſubſtance du cerueau, de ſorte qu'elle ne peut receuoir l'impreſſion des figures : ny plus ny moins que la cire dure reçoit malaiſément la figure du ſceau, & celle qui eſt molle, la reçoit ſi facilement. Le contraire arriue dans les ieunes gens ; leſquels pour l'abondance de l'humidité du cerueau, ſont dépourueus d'entendement ; & ont bonne memoire à cauſe de la douceur & molleſſe du meſme cerueau, dans lequel, à raiſon de l'humidité, les figures & les eſpeces qui viennent de dehors, font vne bonne, forte, facile, & profonde impreſſion.

Que la memoire ſoit meilleure & plus

aisée le matin que le soir, on ne le peut nier, mais ce n'est pas pour la raison qu'Aristote met en auant: Le sommeil de la nuit en est cause, lequel humecte & fortifie le cerueau, que la veille de tout le iour auoit dessecché & endurcy. C'est pourquoy Hippocrate dit: *Que ceux-là qui ont soif la nuit, font bien s'ils s'endorment là dessus*, & que la soif les quitte, dautant que le dormir humecte le corps, & fortifie toutes les facultez qui gouuernent l'homme. Et que le sommeil produise cét effet, Aristote luy-mesme le confesse.

De cette doctrine s'ensuit clairement que l'entendement & la memoire sont puissances opposées & contraires; de maniere que l'homme pourueu d'vne grande memoire, doit auoir faute d'entendement; Et celuy au contraire qui est pourueu de grand entendement, ne peut auoir bonne memoire; pource qu'il est impossible que le cerueau soit sec & humide tout ensemble en vn souuerain degré. Aristote se fonde sur cette maxime, pour prouuer que la memoire

est vne puissance differente de la reminiscence, & forme son argument en cette sorte. Ceux qui ont grande reminiscence, sont hommes de grand entendement, & ceux qui ont bõne memoire, sont dépourueus d'entendement; donc la memoire & la reminiscence sont deux puissances contraires. La premiere proposition, selon ma doctrine, est fausse, pource que ceux qui ont grande reminiscence, ont faute d'entendemẽt, & sont pourueus d'vne grande imagination, comme ie prouueray bien-tost: mais la seconde proposition est vraye, quoy qu'Aristote n'ait pas sceu la raison sur laquelle est fondée l'inimitié qui est entre l'entendement & la memoire.

L'imagination prouient de la chaleur qui est la troisiesme qualité, pource que comme il ne reste plus au cerueau aucune autre puissance raisonnable, aussi n'auons nous plus aucune autre qualité à luy donner. Outre que les sciences qui appartiennent à l'imagination, sont celles dont parlent ceux qui resuent dans les maladies, & non pas celles

qui appartiennent à l'entendement & à la memoire. Et attendu que la frenesie, la manie & la melancolie, sont des passions chaudes du cerueau, nous pouuons delà tirer vne grande preuue, que l'imagination consiste en la chaleur. Il n'y a qu'vne chose ou ie trouue de la difficulté : c'est que l'imagination est contraire à l'entendement, & aussi à la memoire : & la raison ne s'en rencontre pas dans l'experience ; Pource que vne grande chaleur & secheresse se peuuent bien assembler au cerueau en vn degré souuerain ; comme aussi la chaleur & l'humidité ; & par là, l'homme pourroit auoir grand entendement & grande imagination ; & vne heureuse memoire auec vne vaste imagination ; & neantmoins c'est comme vn miracle de trouuer vn homme de grande imagination, qui ait bon entendement ny bonne memoire ; Ce qui doit venir de ce que l'entendement a besoin que le cerueau soit composé de parties fort subtiles & fort delicates, comme nous l'auons prouué ailleurs par Galien, & que la grande cha-

leur dissipe & consume le plus delicat, & laisse ce qui est de plus grossier & de plus terrestre. Par la mesme raison, la bonne imagination ne se peut ioindre auec vne bonne memoire, pource que la chaleur excessiue resoud l'humidité du cerueau, & le laisse dur & sec : au moyen dequoy il ne peut receuoir aisément les figures.

Ainsi l'on ne sçauroit trouuer en l'homme plus de trois principales differences d'esprit, pource qu'il ne se trouue que trois qualitez d où elles puissent venir. Mais sous ces trois differences generales, sont contenuës plusieurs autres differences particulieres, à raison des degrez que peuuent auoir, la chaleur, l'humidité & la sechereſſe : Encore qu'il ne soit pas vray que de chaque degré de ces trois qualités, resulte vne difference d'esprit, pource que la sechereſſe, la chaleur & l'humidité, peuuent arriuer à tel point, que toute la faculté animale en soit renuersée, suiuant ce mot de Galien qui dit, *Que toute intemperie trop grande resoud les forces.* Chose

tres certaine; car encore que l'entendement se serue de la secheresse, elle peut neantmoins estre si grande, que les actions en reçoiuent vn notable interest. Ce que n'approuue pas Galien, ny les Philosophes anciens, qui au contraire asseurent, que si le cerueau des vieillards ne se refroidissoit point, iamais ils ne deuiendroient caducs, bien qu'ils fussent secs au quatriesme degré. Mais ils n'ont point de raison en cecy, comme il apert par les choses que nous prouuerons de l'imagination; car quoy que ses actions se fassent par le moyen de la chaleur; aussi-tost que l'on passe le troisiesme degré, cette faculté commence incontinent à se renuerser : autant en auient-il à la memoire, par vne trop grande humidité.

Ie ne puis dire maintenant en particulier, combien resultent de differences d'esprit, à raison des degrez de chacune de ces trois qualitez : mais il faut que nous soyons venus deuant à deduire & à raconter toutes les actions de l'entendement, de l'imagination & de

la memoire: En attendant, il faut sçauoir qu'il y a trois principales actions de l'entendement: la premiere, c'est d'inferer, la seconde, de distinguer, & la troisiesme, d'eslire. Et delà s'establissent trois differences d'entendement: Pour la memoire elle se diuise en trois sortes, en celle qui reçoit facilement & oublie aussi tost, celle qui est longue à receuoir & retient long-temps, & celle qui reçoit auec facilité & est long-temps à oublier.

L'imagination comprend beaucoup plus de differences; car elle en a trois, ainsi que l'entendement & la memoire, & de chaque degré en resultent trois autres. Nous en parlerons cy apres plus distinctement, quand nous donnerons à chacune, la science qui luy respond en particulier.

Mais celuy qui voudra considerer trois autres differences d'esprit, trouuera qu'il y a de certaines habiletez parmy ceux qui estudient; dont les vnes les disposent naturellement aux contemplations claires & faciles de l'art qu'ils

apprennent ; mais quand ils passent aux obscures & subtiles, c'est en vain que le maistre se rompt la teste à les traiter, qu'il essaye de les leur faire comprendre par bons exemples, & qu'eux mesmes tâchent à s'en former l'idée dans l'imagination ; car ils n'en sont pas capables. En ce degré sont tous les mauuais sçauans dans quelque science que ce soit, lesquels estant interrogez sur les choses faciles de leur art, disent tout ce qui s'y peut entendre ; mais estant venus au subtil, ils disent mille absurditez. Il y a d'autres esprits qui montent vn degré plus haut ; car ils sont dociles & aisez à receuoir l'impression de toutes les regles & considerations de l'art, claires, obscures, faciles & difficiles : mais la doctrine, l'argument, la response, la doute & la distinction, tout cela leur doit donner beaucoup d'affaires : Ceux-là ont besoin d'ouyr la science de bons Maistres, qui sçachent beaucoup ; d'auoir quantité de liures, & d'estudier sans cesse : car moins ils liront & trauailleront, & moins ils sçauront.

De ceux-cy se peut verifier ce dire si celebre d'Aristote, *Que nostre entendement est comme vne table d'attente, où il n'y a encore rien de peint*; pource que tout ce qu'ils sçauront & apprendront, ils le doiuent entendre d'vn autre, & sur cela n'ont aucune inuention. Dans le troisiesme degré, la Nature forme de certains esprits si parfaits, qu'ils n'ont aucun besoin de maistres qui leur enseignent cõme ils doiuent philosopher; car de quelque remarque que le Maistre aura seulement touchée, ils tirent mille considerations, & sans qu'on leur dise rien, on est tout estonné qu'ils ont la bouche toute pleine de science & de sagesse. Ces esprits-là tromperent Platon, & luy firent dire que nostre sçauoir estoit vne certaine sorte de reminiscence, les entendant parler & dire ce qui n'estoit iamais entré dans la pensée des hommes. A ceux là il est permis d'escrire des liures, & non à d'autres: car l'ordre que l'on doit tenir, afin que les sciences reçoiuent tous les iours accroissement & plus grande perfection, c'est de

ioindre la nouuelle inuention de nous autres qui viuons maintenant, auec ce que les anciens nous ont laissé escrit dans leurs liures: Car si chacun faisoit cela en son temps, les arts viendroient à s'augmenter, & les hommes qui sont à naistre, iouyroient de l'inuention & du trauail de ceux qui ont vescu deuant eux. La Republique ne deuroit pas consentir que les autres qui manquent d'inuention, escriuissent des liures, & les fissent imprimer: car tout ce qu'ils font ne sont que des redites de ce qui est dans les graues Aurheurs, & en desrobant d'vn costé & d'autre, il n'y a personne qui ne compose maintenant quelque ouurage. Les Esprits inuentifs sont appellez en langue Toscane, *Capricieux*, pour la ressemblance qu'ils ont auec la Cheure. La Cheure ne prend iamais plaisir d'aller dans la plaine aisée, elle aime à grimper sur les lieux esleuez, & sur le bord des precipices, c'est pourquoy elle ne suit aucun chemin, & ne veut point marcher en compagnie. L'ame raisonnable lors qu'elle rencontre

tre vn cerueau bien composé & bien temperé, a la mesme proprieté, elle ne se contente iamais d'aucune contemplation, elle est tousiours inquiete & va tousiours cherchant à découurir quelques choses qui soient nouuelles. De cette sorte d'ames se verifie ce dire d'Hippocrate, *La pensée de l'homme est la pourmenade de l'ame.* Car on trouue d'autres hommes qui ne sortent iamais d'vne contemplation, & qui ne croyent pas qu'il y ait plus rien au monde à sçauoir. Ceux-cy ont la proprieté de la Brebis qui ne quitte iamais les pas du Belier, n'ose cheminer par les lieux deserts & sans trace, mais seulement par les sentiers lesplus frayez, & ne va point si l'on ne marche deuant. Ces deux differences d'esprit, sont fort ordinaires entre les hommes de lettres. Il s'en trouue qui sont releuez & par dessus l'opinion commune, qui iugent & qui traitent les choses d'vne façon particure, qui sont libres à donner leur auis & qui ne suiuent personne; Il y en a d'autres qui sont resserrez, humbles, paisi-

bles, deffiant d'eux-meſmes, & ſe tenant à l'aduis d'vn graue Autheur qu'ils ſuiuent, dont ils eſtiment les paroles & les opinions autant que des demonſtrations certaines, & tout ce qui ne s'y accorde pas, pur menſonge & vanité.

Ces deux differences d'eſprit eſtant iointes, ſont fort vtiles; car de meſme qu'en vn grand troupeau de brebis, les Bergers ont accouſtumé de mettre vne douzaine de Cheures pour les faire aller d'vn pas plus viſte aux paſturages frais & nouueaux: Ainſi eſt il à propos qu'il y ait dans les lettres humaines, de ces eſprits Capricieux, pour découurir aux entendemens doux & comme de brebis, de nouueaux ſecrets de la nature, & leur donner des ſuiets inoüys de contemplation à s'exercer; dautant que de cette façon les arts croiſſent, & les hommes deuiennent tous les iours plus ſçauans.

Entre ces mots, *Aristote ne respond pas trop bien a ce probleme* page 198. Et ceux-cy qui suiuent immediatement *& la raison en est claire.* Il y a cecy dans l'autre impression, qui peut seruir d excuse pour toutes les choses, en quoy nostre Autheur contredit Aristote & les Anciens Philosophes.

ET afin que le curieux Lecteur ne s'estonne pas qu vn grand Philosophe comme Aristote, ne rencontre pas tousiours à donner la veritable response, & que de bien moindres esprits que le sien la trouuent quelquesfois & forment de meilleurs raisonnemens : Il doit sçauoir que Platon ne doutant point que les plus graues Philosophes ne faillent bien souuent comme hommes, ou par inaduertance, ou pour ne pas demeurer & n'estre pas assez bien versez dans tous les principes qu'embrasse la doctrine dont ils traitent ; il auise ceux qui liront ses œuures, de les considerer auec grand soin, de ne se pas trop fier à

luy ny à la bonne opinion qu'ils en auroient conceuë; *d'examiner* dis-ie, *& peser meurement toutes ses paroles, & celles des Philosophes, & ne les pas receuoir sans en auoir fait auparauant l'espreuue, encore qu'elles parussent les plus veritables du monde.* Parce qu'en effet ce me seroit vne grande honte, que la Nature m'eust donné des yeux pour voir, & vn entendement pour entendre, & que ie demandasse à Aristote & aux autres Philosophes, quelles sont les figures & les couleurs des choses & quel est leur estre & leur nature. Ouurez les yeux (diroit Platon) seruez-vous de vostre esprit & de vostre suffisance, & ne craignez rien: car celuy-là mesme qui forma Aristote vous a formez aussi, & le mesme qui fit vn si grand esprit, pourra bien encore en créer vn plus grand; sa main n'estant pas moins puissante ny adroite. Il est pourtant bien raisonnable d'auoir les excellents Autheurs en grande veneration, pour la quantité des choses qu'ils nous ont appriſes: mais il y faut apporter quelque moderatiõ, & ne pas estouf-

fer entierement tout ce que nous auons d'esprit : dautant que la science de celuy qui apprend, ne consiste pas à croire le Maistre qui l'enseigne ; mais son entendement se doit seulement satisfaire & repaistre de la verité & conformité de la doctrine. Ainsi Platõ parlant aux Medecins, & en leur nom, à tous ceux qui s'attachent & iurent sur les paroles du Maistre, dit, *Qu'il ne faut pas considerer seulement Hippocrate, mais si les choses dont il est question, s'accordent auec la raison & auec nostre esprit.* Car en faisant autrement, nous n'acquerons aucune science, mais vne foy humaine, qui est tout a fait contraire au desir que nous auons de sçauoir. De la vraye science Aristote a dit : *Nous pouuons croire que nous sçauons vne chose, quand nous en connoissons la cause, comment elle en est la cause, & qu'il ne se peut faire autrement.* Ce que nous ignorons quand nous n'auons qu'vne foy & vne pieuse affection pour celuy qui nous enseigne. Que si nous voulons pousser cette cõsideration plus auant, nous trouuerons que non

ſeulement l'homme a permiſſion d'examiner & de ſouſmettre à la preuue ce que diſent Ariſtote & Platon, & tous les autres Philoſophes naturels ; mais que ſi les Philoſophes & les Anges qui en ſçauent plus que tous les Philoſophes du monde, viennent à luy enſeigner quelque doctrine que ce ſoit, il luy eſt conſeillé & commandé de ne pas croire; ſans auoir auparauant éprouué & connu ſi la doctrine eſt vraye ou fauſſe, & ſans auoir opposé toutes les difficultez & argumens qui ſe peuuent faire & obiecter ſur cette matiere. C'eſt pourquoy l'Apoſtre ſçachant bien que nous ſommes ſans ceſſe enuironnez de Demons, qui ne cherchent qu'à nous perdre, & de nos bons Anges qui nous gardent & preſeruent, & que les vns & les autres parlẽt à nous, & nous mõſtrent les choſes en leur langage ſpirituel ; il nous cõſeille de ne leur pas adiouſter foy; tãt que nous ayons eſprouué & examiné ſi ce ſont de bons ou de mauuais Anges. Ainſi dit-il, *Mes freres ne vous fiez pas à toute ſorte d'Eſprits, mais eſprouuez s'ils*

sont de la part de Dieu. Quelle Ambassade plus certaine & plus vraye, & de plus grande importance pour le genre humain, fut iamais faite au monde, que celle de l'Archange Gabriel vers la sainte Vierge ? & neantmoins elle ne laissa pas de l'esprouuer & de l'examiner premierement, & de luy opposer les plus fortes raisons qui se pouuoient trouuer sur cette matiere; & voyant & croyant que c'estoit vn bon Ange, & que sa salutation estoit bonne, elle luy dit; *Ie suis la seruante de mon Dieu, preste à consentir à tout ce que vous me dites*. Ce que si elle eust fait sans cette precaution, elle ne se fust pas acquittée de son deuoir.

Mais pour retourner à nostre propos, Platon dit *Que celuy qui ne veut pas croire ce qu'on luy dit, doit refuter, & celuy qui ne peut pas refuter, doit croire*. Par où il nous donne à entẽdre qu'il y a deux differences d'esprits parmy les hommes de lettres; les vns qui ne sont pas assez habiles pour refuter, & à ceux là il ordonne de croire, encore que la doctrine

de l'Autheur ne les satisfasse pas ; Les autres, qui sont assez habiles pour refuter, & pour ceux cy, il les oblige à rendre la raison de leur incredulité. Puisque donc la response qu'Aristote a donnée au Probleme, ne me contente pas, ie suis obligé par ce que ie viens de dire, à rendre la raison pourquoy mon entendement ne la veut pas receuoir, *& cette raison est claire, &c.*

Au lieu de. *Mais s'il est vray que chaque action &c.* page 181. iusques à ces mots, *Pour ce qu'on ne sçauroit trouuer dans le corps humain deux actions si contraires, &c.* page 183. il y a dans l'autre impression ce qui suit.

MAis s'il est vray que chaque action demande son particulier instrument, il faut necessairement qu'il y ait dans le cerueau vn organe pour la memoire, & vn autre pour l'imagination. Pour ce qui est de l'entendement, la Nature n'a point fait pour luy aucun

instrument, comme nous auons dit vn peu auparauant ; quoy qu'il en faille pour les images & les especes, ainsi que nous prouuerons bien-tost ; dautant que si tout le cerueau estoit organisé d'vne mesme sorte, tout seroit ou memoire ou imagination ; Or est-il que nous voyons des actions fort differentes, donc il faut de necessité qu'il y ait diuers instrumẽs. Encore que si l'on vient à ouurir la teste, & que l'on fasse l'anatomie du cerueau, tout paroist composé d'vne mesme façon, d'vne substance semblable, sans aucune difference, ny de parties ny de nature. I'ay dit, qu'il paroist, parce que comme remarque Galien, la nature a mis beaucoup de choses dans le corps de l'homme, qui sont composées, & que les sens neantmoins iugent estre simples, à cause de la subtilité du meslange. Ce qui pourroit aussi arriuer en ce qui est du cerueau de l'homme, quoy qu'à la veuë il ne paroisse rien de tel. Outre cecy, il y a quatre petits ventricules dans la capacité du cerueau, dont Galien apprendra l'vsage à celuy qui le

voudra ſçauoir de luy. Mais pour moy ie tiens que le quatrieſme ventricule, qui eſt au derriere de la teſte, n'a point d'autre fonction, que de cuire & d'eſpurer les eſprits vitaux, & les conuertir en eſprits animaux, pour donner le ſentiment & le mouuement à toutes les parties du corps, *pource que on ne ſçauroit &c.*

CHAPITRE IX.

Où ſont rapportez quelques doutes & argumens qu'on peut faire contre la doctrine du precedent Chapitre, auec les reſponſes.

L'Vne des raiſons pourquoy la ſageſſe de Socrate a eſté iuſques auiourd'huy ſi celebre, ce fut qu'apres auoir eſté iugé par l'Oracle d'Apollon, pour le plus ſage homme du monde, il parla de cette ſorte. *Ie ne ſçay qu'vne choſe, qui eſt que ie ne ſçay rien.* Tous

ceux qui ont leu ou entendu ce mot, tiennent qu'il fut dit, pource que Socrate estoit vn homme tres humble, qui auoit à mespris les choses du monde, & qui en comparaison des diuines, ne faisoit estat de rien. Mais en effet ils se trompent: car pas vn Philosophe ancien n'eut cette vertu d'humilité, & n'a t'on sceu ce que c'estoit, deuant que nostre Seigneur vint au monde, & nous l'enseignast

Ce que Socrate voulut faire entendre par là, ce fut le peu de certitude qu'il y a dãs les sciences humaines, & combien l'entendement du Philosophe a peu de repos & d'asseurance en tout ce qu'il sçait; voyant par experience que tout est plein de doutes & de difficultez, & que sans crainte d'estre contredit, on ne peut donner son sentiment sur quoy que ce soit: aussi a-t'il esté dit: *Que les pensées des hommes estoient timides & toutes leurs preuoyances incertaines.* Mais celuy qui doit auoir la vraye science des choses, doit demeurer ferme & en repos, sans crainte ny soubçon d'estre trompé, & le

Philosophe qui n'est pas tel, peut dire veritablement & sans feinte qu'il ne sçait rien.

Galien auoit cette mesme pensée, quand il dit ; *Que la science estoit vne connoissance conuenable, ferme & qui ne s'esloignoit iamais de la raison; qu'on ne la trouuoit point chez les Philosophes, principalement lors qu'ils recherchoient la nature des choses, & moins encore en ce qui regarde la Medecine, & pour le dire en vn mot, qu'elle ne venoit pas iusqu'aux hommes.* Suiuant cecy, la vraye connoissance des choses doit estre demeurée au delà de nous, & l'homme n'a seulement qu'vne espece d'opinion, qui le tient incertain & en doute, si ce qu'il dit est veritable ou non. Mais ce que Galien remarque plus particulierement en cecy, est que la Philosophie & la Medecine sont les sciences les plus incertaines qu'ayent les hommes. Et s'il est ainsi, que dirons nous de la Philosophie dont nous traitons, où l'entendement fait vne anatomie de choses si obscures, comme sont les puissances & les habile-

tez de l'ame raisonnable ? sur laquelle matiere il s'offre tant de doutes, & de difficultez, qu'il n'y a rien surquoy l'on se puisse fonder ny arrester. L'vne desquelles & des principales, c'est que nous auons fait l'entendement vne puissance qui a besoin d'organe, comme l'imagination & la memoire, & luy auons donné le cerueau auec la secheresse, pour luy seruir d'instrument en ses actions ; chose fort esloignée de la doctrine d'Aristote & de tous ses Sectateurs, qui faisant que l'entendement fust separé de l'organe corporel, prouuoient facilement que l'ame raisonnable estoit immortelle, & qu'estant sortie du corps, elle subsistoit éternellement, & bien qu'on puisse soustenir que l'entendement se sert d'vn organe corporel, le chemin nous en est fermé, à faute de demonstrations valables. Dailleurs, les raisons surquoy s'est fondé Aristote, pour prouuer que l'entendemẽt n'estoit pas vne puissance organique, sont de telle force, que l'on ne sçauroit conclurre autrement ; pource qu'il appartient à

cette puiſſance, de connoiſtre & d'entendre la nature & l'eſtre de toutes les choſes materielles qui ſont au monde, & ſi elle eſtoit iointe auec vne choſe corporelle, cette choſe empeſcheroit qu'on ne connuſt les autres, comme nous voyons dans les ſens exterieurs; que ſi le gouſt eſt amer, tout ce que la langue touche, ſemble auoir la meſme ſaueur: & ſi l'humeur Cryſtalline eſt verte ou iaune, l'œil iuge que tout ce qu'il void, eſt de la meſme couleur; Et la cauſe en eſt que *ce qui eſt dedans empeſche l'entrée de ce qui eſt au dehors*. Ariſtote dit auſſi que ſi l'entendement eſtoit meſlé auec quelque inſtrument corporel, il ſeroit ſuſceptible de qualité materielle, pource que ce qui ſe ioint auec ce qui eſt chaud ou froid, neceſſairement doit auoir communication de chaleur ou de froideur. Or de dire que l'entendement ſoit chaud, froid, humide ou ſec, c'eſt vne propoſition abominable aux oreilles des Philoſophes naturels.

L'autre principale difficulté, c'eſt qu'Ariſtote & tous les Peripateticiens

ẽstabliſſent deux autres puiſſances, outre l'entendement, l'imagination & la memoire, qui ſont, la reminiſcence & le ſens commun, ſe fondant ſur cette regle, qui dit que *les puiſſances ſe connoiſſent par les actions.* Ils trouuent qu'outre les actions de l'entendement, de l'imagination & de la memoire, il y en a deux autres fort differentes ; donc l'eſprit de l'homme conſiſte en cinq puiſſances & non en trois ſeulement, comme iuſques icy nous auons prouué.

Nous auons dit auſſi au chap. precedent ſuiuant l'opinion de Galien, que la memoire ne fait autre choſe au cerueau, que garder les figures & les eſpeces des choſes, tout de meſme qu'vn coffre retient en garde les habits, & tout ce qu'on met dedans. Et ſi par cette comparaiſon nous deuons entendre l'office de cette puiſſance ; il eſt beſoin de mettre vne faculté raiſonnable, qui tire & qui faſſe ſortir les figures de la memoire & les repreſente à l'entendement, ainſi qu'il eſt neceſſaire que quelqu'vn ouure le coffre pour en tirer

ce qui a esté mis dedans. Outre cecy nous auons dit, que l'entendement & la memoire estoient deux puissances contraires, & que l'vne estoit la ruine de l'autre, pource que l'vne demande beaucoup de secheresse, & l'autre beaucoup d'humidité & de mollesse au cerueau. Et si cela est vray, pourquoy est-ce que Platon & Aristote ont dit que les hommes qui ont la chair douce ont grand entendement, veu que cette douceur est vn effet de l'humidité ? Nous auons dit aussi que pour auoir bonne memoire, il falloit que le cerueau fust moû, dautant que les figures s'y doiuent imprimer comme en les pressant, & que si il est dur, elles ne pourront pas facilement se grauer. Il est bien vray que pour receuoir promptement la figure, il est necessaire d'auoir le cerueau mou; mais pour conseruer long-temps les especes, tous les Philosophes tiennent que la dureté & la secheresse sont necessaires; comme il appert aux choses de dehors; car la figure imprimée en vne matiere molle, s'efface aisément, mais ne

ne se perd iamais, quand c'est dans vne matiere seche & dure : Ainsi voyons nous plusieurs personnes qui apprennent facilement par cœur ; & qui oublient incontinent apres. Dequoy Galien donne la raison, & dit que ceux-là par vne grande humidité, ont la substance du cerueau coulante & non ferme ; ce qui fait que la figure s'efface aussi tost ; comme il en arriueroit, si l'on pretendoit grauer sur l'eau. D'autres au contraire retiennent difficilement quelque chose, mais n'oublient iamais ce qu'ils ont vne fois appris. Partant il semble impossible d'auoir cette difference de memoire, dont nous auons parlé, d'apprendre facilement & de retenir long-temps.

Aussi est-il difficile à comprendre comment tant de figures s'impriment ensemble au cerueau, sans que les vnes effacent les autres, & qu'il n'arriue pas la mesme chose que nous voyons arriuer en vn morceau de cire molle, sur lequel si l'on imprime plusieurs cachets de differentes formes, il est certain que

les vns deffont les autres, & qu'il ne reste qu'vne confusion de figures. Et ce qui ne donne pas moins de peine & de difficulté, c'est de sçauoir d'où vient que quand la memoire s'exerce, elle se rend plus facile à receuoir les figures, estant certain, que l'exercice non seulement du corps, mais encore plus de l'esprit, essuye & dessieche la chair.

Il est tres mal aisé aussi d'entendre, comment l'imagination est contraire à l'entendement, s'il n'y a point d'autre raison plus pressante, que de dire que les parties subtiles du cerueau, se resoudent & se dissipent par la chaleur, & qu'il ne demeure que les plus grossieres & les plus terrestres ; attendu que la melancholie est l'vne des plus grossieres & terrestres humeurs de nostre corps. Et neantmoins Aristote dit que l'entendement ne se sert de pas vne autre, tant que de celle-là ; La difficulté se fait encore plus grande, quand on vient à considerer que la melancolie est vne humeur grossiere, froide & seche, & que la bile est d'vne substance delicate, & d'vn

temperament chaud & sec: cependant la melancholie est plus propre à l'entendement que n'est la bile. Ce qui semble repugner à la raison, pource que cette derniere humeur aide l'entendement par le moyen de deux qualitez, & luy est contraire en vne seule, qui est la chaleur; & la melancholie l'aide par la sechereſſe, & rien plus, & luy est contraire par sa froideur & grosseur de substance, qui est ce que l'entendement a le plus en horreur. Ainsi Galien donne-t'il plus d'esprit & de prudence à la bile qu'à la melancholie, quand il dit · *La dexterité & prudence vient de la bile, l'integrité & la constance, de l'humeur melancholique.*

Enfin on demãde d'où vient que l'attachement à l'estude & l'assiduë contẽplation en rend plusieurs sçauans & sages, qui au commencement auoient faute des bonnes qualitez naturelles que nous disons; & cependant à force d'agitation d'esprit, ils viennent à acquerir la connoissance de plusieurs veritez qu'ils ignoroient auparauant. Ils n'auoient

pas le temperament requis pour y paruenir, car s'ils l'euſſent eu, il ne leur eut pas eſté beſoin de trauailler tant.

Toutes ces difficultez & beaucoup d'autres, ſont contre la doctrine que nous auons enſeignée au chap. precedent; parce qu'en effet la Philoſophie naturelle n'a pas de ſi certains principes que les Mathematiques, dans leſquelles vn Medecin & Philoſophe qui ſeroit auſſi Mathematicien, peut touſjours faire des demonſtrations; mais quand il viendra à traiter vn malade ſuiuant les regles de la Medecine, il y commettra pluſieurs erreurs, & non pas touſiours par ſa faute, puiſque dans les Mathematiques il rencontroit touſjours bien, mais à cauſe de l'incertitude de ſon art. C'eſt pourquoy Ariſtote a dit: *Que le Medecin qui apporte toutes les diligences requiſes dans ſon art; encore qu'il ne gueriſſe pas touſiours ſon malade, ne doit pas eſtre tenu pour mal habile homme en ſon meſtier;* mais ſi le meſme faiſoit quelque faute dans les Mathematiques, il ne ſeroit point excuſable; car

si l'on employe en cette science tous les soins qui y sont necessaires, il est impossible de faillir. De sorte que encore que nous ne fassions pas de demonstrations de cette doctrine, il n'en faut pas attribuer toute la faute à nostre esprit, ny croire pour cela, que ce que nous auons dit soit faux.

A la premiere & principale difficulté l'on respond, que si l'entendement estoit separé du corps, & qu'il n'eust aucun besoin de chaleur, froideur, humidité ny sechereſſe, ny de toutes les autres qualitez corporelles, il s'ensuiuroit que tous les hommes seroient d'vn mesme entendement, & que tous raisonneroient également bien. Or est il que nous voyons par experience, qu'vn homme a meilleur entendement, & discourt mieux que l'autre: donc il faut croire que cela vient de ce que l'entendement est vne puissance organique, qui est mieux disposée en l'vn qu'en l'autre, & non pour aucune autre raison. Car toutes les ames raisonnables & leurs entendemens estans separez du

corps, ſont d'égale perfection & ſçauoir. Ceux qui ſuiuent la doctrine d'Ariſtote, voyant par experience que quelques-vns raiſonnent mieux que les autres, ont trouué vn eſchappatoire tout apparent; diſant que ſi vn homme raiſonne mieux que l'autre; cela ne vient pas de ce que l'entendement ſoit vne puiſſance organique, ny de ce que le cerueau ſoit mieux diſposé en l'vn qu'en l'autre: mais pource que l'entendement humain, tandis que l'ame raiſonnable demeure au corps, a beſoin des figures & des eſpeces qui ſont en l'imagination & en la memoire; à faute dequoy l'entendement vient à diſcourir mal, & non par ſa faute, ny pour eſtre ioint à vne matiere mal organisée. Mais cette reſponſe eſt contre la doctrine du meſme Ariſtote, qui prouue que l'entendement eſt d'autant meilleur, que la memoire eſt mauuaiſe: & au contraire, que plus la memoire s'eſleuera & montera de degrez; plus l'entendement s'abbaiſſera & ſe relaſchera: ce que nous auons deſia prouué de l'imagina-

tion. En confirmation de cecy, Aristote demande pourquoy estant vieux nous auons si mauuaise memoire & si bon entendement, & quand nous sommes ieunes, nous auons bonne memoire & mauuais entendement ? L'experience nous en fait voir vn exemple, & Galien le remarque aussi, que quand le temperament & la bonne composition du cerueau se corrompt dans la maladie, souuent nous perdons l'vsage des actions de l'entendement, tandis que celles de la memoire & de l'imagination demeurent en leur entier ; ce qui ne pourroit pas arriuer si l'entendement n'auoit pour soy vn instrument particulier, & distingué de celuy des autres puissances. Ie ne sçay ce que l'on peut respondre, si ce n'est de dire que cela se fait par quelque relation metaphysique, composée d'acte & de puissance, qu'ils ne sçauent eux-mesmes ce que c'est, ny ce qu'ils veulent dire par là, ny homme qui viue ne les entend. Il n'y a rien qui nuise tant au sçauoir de l'homme, que de confondre les scien-

ces, & de traiter dans la Metaphyſique ce qui eſt de la Philoſophie naturelle; & au contraire ce qui eſt de la Philoſophie naturelle dans la Metaphyſique.

Les raiſons ſur leſquelles Ariſtote ſe fonde n'ont pas grand poids; car il ne s'enſuit pas qu'à cauſe que l'entendement doit connoiſtre les choſes materielles, il ne doiue pas auoir vn organe ou vn inſtrument corporel; Pource que en effect les qualitez corporelles qui ſeruent à la compoſition de l'organe, n'alterent & ne changent pas la puiſſance, & d'elles ne ſortent point d'eſpeces, de meſme que *l'obiet ſenſible appliqué immediatement au ſens, ne cauſe point d'action dans le ſens.* Cela ſe void clairement en la faculté du toucher; car quoy que ſon organe ſoit compoſé de quatre qualitez materielles, & qu'il ait en ſoy quantité, molleſſe, ou dureté, neantmoins la main ne laiſſe pas de reconnoiſtre ſi vne choſe eſt chaude ou froide, dure ou molle, grande ou petite; Et ſi l'on demande comment la chaleur naturelle qui eſt en la main, n'empeſ-

che pas au toucher de connoistre la chaleur qui est en la pierre ? Nous respondrons que les qualitez qui seruent à la composition de l'organe, ne font point d'impression, ny n'apportent point de changement dans le propre organe, & que d'elles ne sortent point d'especes pour les faire connoistre. Il appartient aussi à l'œil de connoistre toutes les figures & quantitez des choses, & nous voyons pourtant que l'œil luy mesme a sa propre figure & quantité, & que des humeurs & tuniques qui le composent, il y en a qui ont de la couleur, aussi bien que de transpraentes ; ce qui n'empesche point que par le moyen de la veuë, nous ne connoissions les figures & quantitez de toutes les choses qui sont mises deuant nous. Et c'est, parce que les humeurs & les tuniques, la figure & la quantité seruent à la composition de l'œil, & que ces choses-là ne peuuent alterer, ny changer la puissance de la veuë ; au moyen dequoy elles n'empeschent pas que l'on ne connoisse les figures de dehors. Nous disons la mesme

chose de l'entendement, que son propre instrument (bien que ce soit vn obiet sensible & ioint auec luy) il ne peut l'entendre, pource que de luy ne sortent point d'especes intelligibles qui le puissent alterer ou chãger, & la raison en est, que *c'est comme vne chose intelligible mise tout contre l'intellect, laquelle ne cause point d'action dans l'entendement.* Ainsi il demeure libre, pour entendre toutes les choses materielles de dehors, sans auoir rien qui l'en détourne. La seconde raison sur laquelle se fonde Aristote est encore plus legere que l'autre; car ny l'entendement ny aucun autre accident ne peuuent estre denommez d'aucune qualité materielle, c'est à dire, appellez chauds ou froids; attendu qu'ils ne peuuent estre de soy le subiet d'aucune qualité. De sorte qu'il importe peu que l'entendement ait le cerueau pour organe, auec le temperament des quatre premieres qualitez; pour faire qu'il puisse estre denommé de quelque qualité materielle, puisque c'est le cerueau qui est le subiet de la

chaleur, froideur, humidité & secheresse, & non pas l'entendement.

Quant à la troisiesme difficulté qu'ameinent les Peripateticiens, lors qu'ils disent, que en faisant que l'entendement soit vne puissance organique, on perd vn principe qu'il y auoit pour prouuer l'immortalité de l'ame raisonnable: nous disons qu'il y a d'autres argumens plus forts pour cet effet, desquels nous traiterons au chap. suiuant.

On peut respondre au second argument, que toute difference d'actions ne demonstre pas vne diuersité de puissances ; car comme nous prouuerons cy-apres, l'imagination fait des choses si estranges, que si cette maxime estoit aussi vraye que les Philosophes vulgaires le pensent, ou s'il falloit l'interpreter comme ils l'interpretent, il y auroit plus de dix ou douze puissances dans le cerueau. Mais pource que toutes ces actions conuiennent en vn genre, elles ne denotent qu'vne imagination, laquelle se diuise apres en plusieurs particulieres differences, à raison des diuer-

ſes actions qu'elle fait. Compoſer les eſpeces en preſence des obiets ou en leur abſence, non ſeulement ne conclud pas qu'il y ait des puiſſances differentes en genre, comme on veut que ſoient le ſens commun & l'imagination; mais non pas meſme que ce ſoient des puiſſances particulieres.

On reſpond au troiſieſme argument, que la memoire n'eſt qu'vne molleſſe & douceur de cerueau, diſposée par certaine ſorte d'humidité, à receuoir & à garder ce que l'imagination conçoit, auec le meſme rapport qu'il y a entre le papier blanc & poly, & la perſonne qui doit eſcrire; Car comme l'Eſcriuain eſcrit ſur le papier les choſes qu'il ne veut pas mettre en oubly, & les reuient lire apres les auoir miſes par eſcrit; tout de meſme doit on comprendre que l'imagination eſcrit en la memoire les figures des choſes que les cinq ſens & l'entendement ont connuës, & d'autres qu'elle forge elle-meſme: Et quand elle s'en veut reſſouuenir, Ariſtote dit qu'elle retourne les voir & contempler. Pla-

ton s'est seruy de cette comparaison, quand il a dit, que craignant le peu de memoire de la vieillesse, il se hastoit de s'en faire vne autre de papier, qui sont les liures, afin que son trauail ne se perdist point, & que quand il voudroit le reuoir, il peust luy estre representé: l'imagination en fait autant, escriuant en la memoire ce qu'elle y va lire, quand elle s'en veut ressouuenir. Le premier qui a découuert cette opinion, ç'a esté Aristote, & puis apres Galien qui a parlé de cette sorte: *Car la partie de l'ame laquelle imagine quelle qu'elle soit, il semble que ce soit celle-là mesme qui se ressouuient.* Et cecy paroist euident en ce que les choses que nous imaginons auec soin, s'impriment bien auant dans la memoire; & celles à quoy nous pensons comme en passant, s'oublient incontinent. Or de mesme que l'Escriuain, quand il forme vne bonne lettre, il la lit aisement & sans faillir: ainsi en arriue-t'il à l'imagination: car si elle imprime auec force, la figure demeure au cerueau bien emprainte & marquée; autre-

ment à peine se peut-elle connoistre. Cela mesme auient aussi aux Escritures anciennes, dont vne partie demeurant entiere, & l'autre vsée par le temps, on ne les sçauroit lire, si ce n'est en deuinant le plus souuent, & suppleant par coniecture à ce qui manque. L'imagination en fait iustement de mesme, quand quelques especes se sont perduës dans la memoire, & qu'il en demeure quelques autres. Delà est venuë l'erreur d'Aristote, qui a creu pour cette raison, que la reminiscence estoit vne puissance differente de la memoire. Outre qu'il a dit que ceux qui ont vne grande reminiscence, sont de grand entendement: ce qui est pareillement faux: pource que l'imagination, qui est celle d'où procede la reminiscence, est contraire à l'entendement. De sorte que mettre les choses en memoire, & se souuenir d'elles apres les auoir sceuës, c'est vne action de l'imagination; comme d'escrire quelque chose & la retourner lire, est vne action de l'Escriuain & non pas du papier.

Ainsi la memoire demeure pour vne puissance passiue & non actiue ; comme le papier blanc & poly, n'est autre chose qu'vne cõmodité pour y pouuoir escrire.

Au quatriesme doute on peut respondre, qu'il ne sert de rien à l'homme pour l'esprit, d'auoir la chair dure ou delicate & douce, si le cerueau n'a aussi la mesme qualité, lequel nous voyons fort souuent auoir vn autre temperamẽt que celuy de toutes les autres parties du corps. Mais quand bien la chair & le cerueau s'accorderoient en ce qui est de la douceur & mollesse, c'est vn mauuais signe pour l'entendement, & vn mauuais signe pour l'imagination. Qu'ainsi ne soit, considerons la chair des femmes & des enfans, & nous trouuerons qu'elle est plus douce & plus delicate que celle des hommes, & neantmoins les hommes pour l'ordinaire ont meilleur esprit que les femmes. Et la raison naturelle de cecy, c'est que les humeurs qui font la chair douce, sont le flegme & le sang, pource que l'vn & l'autre sont humides (comme nous l'auons desia

remarqué)& c eſt d'eux que Galiẽ a dit, qu'ils rẽdent les hõmes ſimples & hebetez, & au contraire les humeurs qui endurciſſent la chair, ſont la bile & la melancholie, d'où procede la prudence & le ſçauoir des hommes. De maniere que d'auoir la chair douce & delicate, c'eſt vn plus mauuais ſigne, que de l'auoir ſeche& dure. Ainſi dans les hommes qui ſont d'vn temperament égal par tout le corps, il eſt fort aiſé de deuiner la difference de leur eſprit, par la molleſſe ou dureté de la chair: car ſi elle eſt dure & aſpre, elle demonſtre ou vn bon entendement ou vne bonne imagination, & ſi elle eſt molle & delicate, elle denote le contraire, qui eſt bonne memoire, peu d'entendement & moins d'imagination. Or pour ſçauoir ſi le cerueau correſpond à la chair; il faut conſiderer les cheueux: car s'ils ſont gros, noirs, rudes & eſpais, c'eſt ſigne d'vne bonne imagination ou d'vn bon entendement: & s'ils ſont deliez & doux; c'eſt ſigne d'vne grande memoire & non d'autre choſe. Mais celuy

qui

qui voudra distinguer & cõnoistre si c'est entendement ou imagination, quand les cheueux sont de la sorte que nous auons dit, doit considerer comme se comporte le ieune homme en ce qui est du rire, car cette action découure fort si l'imagination est bonne ou mauuaise.

Quelle est la cause du ris, plusieurs Philosophes se sont efforcez de le sçauoir: mais personne n'en a dit chose qui se puisse entendre; seulement sont-ils tous d'accord en cecy, que le sang est vne humeur qui prouoque l'homme à rire, quoy qu'aucun ne declare quelles sont les qualitez particulieres de cette humeur, pour faire que l'homme soit suiet à rire. *Quand les malades tombent en freneſie, & ſe mettent à rire au milieu de leurs reſueries, ils ſont moins en danger, que s'ils ſe monſtrent ſoucieux & chagrins*; car le premier se fait par le moyen du sang, qui est vne humeur fort benigne; & l'autre est vn effet de la melancholie. Mais nous arrestant seulement en la doctrine que nous traitons, on vient faci-

lement à entendre tout ce qu'on desire sçauoir sur cette matiere. La cause du ries n'est autre, à mon auis, qu'vne approbation que fait l'imaginatiue, quand l'on void ou que l'on entend quelque action ou quelque rencontre qui conuient fort bien : Et comme cette puissance reside au cerueau ; alors qu'on raconte quelqu'vne de ces choses, aussitost elle le remuë, & apres luy, les muscles de tout le corps ; ainsi nous approuuons souuent les propos aigus & subtils en baissant la teste. Quand donc l'imaginatiue est fort bonne, elle ne se contente pas de chaque rencontre, mais seulement de celles qui viennent fort bien ; & si elles ne sont pas telles, elle en reçoit plustost de la peine que de la satisfaction. De là vient que rarement voyons nous rire les hommes de grande imagination : & ce qui est encore plus à remarquer, est, que ceux qui raillent fort agreablement & qui sont tres-facetieux, ne rient iamais de ce qu'ils disent, ny de ce qu'ils entendent dire aux autres : pource qu'ils ont l'imagi-

nation si delicate & si subtile, que mesme leurs propres rencontres & gentillesses, n'y respondent pas encore & n'ont pas toute la conuenance & grace qu'ils voudroient. A quoy l'on peut adiouster, que la grace, outre la bonté de la chose qui se doit dire & faire à propos, doit estre nouuelle & non iamais ouye ny veuë. Ce que l'imagination ne desire pas toute seule, mais aussi les autres puissances qui gouuernent l'hõme: Ainsi nous voyons que l'estomach s'ennuye d'vne mesme viande, & qu'il l'abhorre quand il en vse deux fois; la veuë, quand elle ne void qu'vne mesme figure & couleur; l'ouye, quand elle n'entend qu'vn mesme accord, pour bon qu'il puisse estre; & l'entendement, quand il ne vaque qu'à vne mesme contemplation. C'est pourquoy aussi celuy qui raille bien, ne rit point des traits qu'il dit, pource que deuant qu'ils sortent de sa bouche, il sçait desia ce qu'il doit dire. D'où ie conclus que ceux qui sont grands rieurs, sont tous dépourueus d'imagination, de maniere que

quelque mot que ce ſoit, ſi froid ſoit-il, leur reuient & les touche extremement. Et pource que ceux qui ſont fort ſanguins, ont beaucoup d'humidité, laquelle nous auons dit eſtre contraire & nuire à l'imagination, ils ſont auſſi fort grands rieurs. L'humidité a cecy de propre, qu'à cauſe de ſa douceur & molleſſe, elle émouſſe la pointe & oſte les forces à la chaleur, & fait qu'elle ne brule pas tant: Ainſi la chaleur ſe trouue mieux auec la ſechereſſe, parce qu'elle aiguiſe ſes actions: Ioint que là où ſe trouue beaucoup d'humidité, c'eſt ſigne que la chaleur eſt laſche & moderée, puiſque cette chaleur ne la peut reſoudre ny conſumer; & auec vne chaleur ſi foible, l'imaginatiue ne peut bien faire ſon action. De là s'enſuit auſſi que les hommes de grand entendement ſont fort grands rieurs, pource qu'ils ſont depourueus d'imagination: comme on lit de ce grand Philoſophe Democrite, & de pluſieurs autres que i'ay veus & remarqués. Nous connoiſtrons donc par le moyen du rire, ſi les perſonnes

qui auront la chair dure & aſprè, & qui auront outre cela les cheueux noirs & eſpais, dures & rudes, excellent ou en entendement ou en imagination. De maniere qu'Ariſtote s'eſt trompé en ce qui regarde la molleſſe & douceur de la chair.

On peut reſpondre au cinquieſme argument, qu'il y a deux ſortes d'humidité au cerueau : l'vne, qui vient de l'air, quand cét element domine en la mixtion, & l'autre, de l'eau, par le moyen de laquelle ſe ſont peſtris enſemble les autres Elemens.

Si le cerueau eſt moû de la premiere humidité, la memoire ſera fort bonne, facile à receuoir, & puiſſante à retenir long-temps les figures: pource que l'humidité de l'air eſt fort huileuſe & pleine de graiſſe, à laquelle les eſpeces des choſes tiennent fort, comme l'on void aux peintures faites à l'huyle, leſquelles exposées au Soleil, & miſes dans l'eau, ne reçoiuent aucun dommage, & ſi l'on reſpand de l'huile ſur quelque eſcriture, iamais elle ne s'efface. Voire

meſme celle qui eſt ſi fort gaſtée qu'õ ne la peut lire, deuient liſible auec de l'huyle, qui luy donne vne certaine ſplendeur & tranſparence. Mais ſi la molleſſe & douceur du cerueau vient de l'autre humidité, l'argument va bien; car s'il reçoit aiſément, la figure vient auſſi à s'effacer aiſément, pource que l'humidité de l'eau n'a point de graiſſe, à laquelle les eſpeces ſe puiſſent prendre & attacher. Ces deux humiditez ſe connoiſſent aux cheueux; celle qui vient de l'air les rend craſſeux, huileux & comme pleins de beurre, & celle qui vient de l'eau, les rend ſeulement humides & plats.

On reſpond au ſixieſme argument, que les figures des choſes ne s'impriment pas au cerueau, comme la figure du cachet dans la cire, mais bien en penetrant pour y demeurer attachées, ou de la façon que les oyſeaux ſe prennent à la glus & les mouches au miel; pource que ces figures n'ont point de corps, & ne ſe peuuent meſler, ny ſe corrompre les vnes les autres.

On peut respondre à la septiesme difficulté, que les figures pestrissent & amolliſſent la ſubſtance du cerueau, ny plus ny moins que la cire s'amollit en la maniant entre les doigts. Outre que les esprits vitaux ont la vertu d'addoucir & d'humecter les membres durs & secs, de meſme que nous voyons que la chaleur du feu amollit le fer. Et que les esprits vitaux montent au cerueau quand on apprend quelque choſe par cœur, nous l'auons desia prouué cy-deſſus. Puis tout exercice corporel ny ſpirituel ne deſſeiche pas, tant s'en faut, les Medecins diſent que le moderé engraiſſe.

On reſpond à l'argument huictieſme, qu'il y a deux genres de melancolie; vne naturelle, qui eſt comme la lie du ſang, dont le temperament eſt froid & ſec; & qui eſt de fort groſſe ſubſtance; celle-là ne vaut rien pour l'eſprit, mais rend les hommes ignorans, lourds & ſubiects à rire, pource qu'ils ont faute d'imagination. Il y en a vne autre qui s'appelle *bile noire, ou colere aduſte*, laquelle ſelon l'opinion d'Ariſtote, fait les hom-

mes tres sages, & dont le temperament est diuers comme celuy du vinaigre, qui tantost produit des effets de chaleur, faisant leuer la terre, comme de la paste, & tantost refroidit; mais demeure tousiours sec & d'vne substãce fort delicate. Ciceron confesse qu'il auoit l'esprit pesant, pource qu'il n'estoit pas melancholique aduste, en quoy il dit vray: car s'il eust esté tel, il n'eust pas esté si eloquent; pource que les melancholiques adustes ont faute de memoire, à laquelle appartient de discourir auec grand apparat. Elle a vne autre qualité qui sert beaucoup à l'entendement, qui est d'estre resplandissante comme l'agathe, au moyen de laquelle splendeur, elle illumine le dedans du cerueau, afin que les figures se voyent bien. Et c'est ce qu'entendoit Heraclite, quand il a dit, *que la splendeur seche rendoit l'ame tres-sage*. laquelle splendeur la melancholie naturelle n'a pas, mais son noir est sombre & mort. Or nous prouuerons cy-apres, comme l'ame raisonnable a besoin d'auoir au cerueau vne

lumiere, pour voir les figures & especes.

On peut respondre au neufuiesme argument, que la prudence & dexterité d'esprit que dit Galien, appartient à l'imagination, par le moyen de laquelle se connoist ce qui est à venir; & pour cette cause Cicerõ a dit *que la memoire estoit du passé & la prudence de ce qui est à venir*. La dexterité d'esprit est ce que nous appellõs subtilité, finesse & ruse dãs les choses & intrigues du monde. Et partant Ciceron a dit, *que la prudence estoit vne finesse qui par certaine voye pouuoit faire choix du bien & du mal*. Les hommes de grand entendement sont depourueus de cette sorte de prudence & d'addresse, pource qu'ils ont faute d'imagination: ainsi le voyons nous par experience dans les hommes de grand sçauoir, aux choses qui appartiennent à l'entendement; lesquels tirez delà, ne valent rien pour aller & venir dans les affaires du monde. Galien a tres bien dit que cette sorte de prudence procede de la bile: car Hippocrate comptant à Damagete son amy

en quel estat il trouua Democrite, quãd il le fut voir pour le guerir, escrit qu'il estoit en plein champ, dessous vn Plane sans chausses ny chaussure, appuyé sur vne pierre, vn liure en la main, & enuironné de bestes mortes & depecées: dequoy Hippocrate se trouuant estonné luy demanda ce qu'il faisoit de ces animaux en cet estat là: à quoy il respondit qu'il cherchoit l'humeur qui rendoit l'hõme changeant, rusé, double, & trompeur, & qu'il auoit trouué en faisant l'anatomie de ces bestes brutes, que la bile estoit la cause d'vne si pernicieuse qualité, & que pour se vanger des hommes rusez & malins, il eust voulu les auoir traitez, comme il auoit fait le Renard, le Serpent, & le Singe. Cette sorte de prudence, non seulement est odieuse aux hommes; mais aussi sainct Paul dit d'elle, *Que la prudence de la chair est ennemie de Dieu.* Et Platon en donne la raison quand il dit; *Que la science qui est esloignée de iustice, merite plustost le nom de ruse & de finesse, que de sagesse & de vertu.* C'est d'elle que le Diable se sert

tousiours, quand il veut faire du mal aux hommes. *Cette sagesse* (dit sainct Iacques) *ne descend pas du Ciel, mais elle est de la terre, elle est brutale & Diabolique.* Il y a vne autre sorte de sagesse, accompagnée de droiture & de simplicité; par laquelle les hommes connoissent ce qui est bon, & reprouuent ce qui est mauuais. Galien dit que ce genre de sagesse appartient à l'entendement, pource que cette faculté n'est pas capable de malice ny de ruse, & qu'elle ne sçait pas seulement comme on fait le mal; ce n'est que droiture, iustice, simplicité & franchise. L'homme qui est doüé de cette sorte d'esprit, s'appelle droit & simple: ainsi Demosthene voulant gagner la bienueillance des Iuges, en vne harangue qu'il fit contre Æschines, les appelle droits & simples, eu égard à la simplicité de leur charge, dont Ciceron dit, *que leur deuoir est simple, comme la cause de tous les gens de bien n'est qu'vne.* La froideur & la sechereſſe de la melancholie est vn instrument fort propre pour cette sorte de sagesse: mais cette me-

lancholie doit estre composée de parties subtiles & delicates.

On peut respondre au dernier doute, que quand l'homme se met à cõtempler quelque verité qu'il veut connoistre, & qu'il ne trouue pas incontinent, c'est dautant que son cerueau est priué du temperament necessaire pour ce qu'il desire, mais quand il s'arreste quelque temps en contemplation, aussi-tost accourt à la teste la chaleur naturelle (qui sont les esprits vitaux & le sang des arteres) qui font que le temperament du cerueau monte tousiours iusques à ce qu'il arriue au degré dont il a besoin. Il est vray que la grande speculation nuit aux vns & sert aux autres : car s'il ne manque gueres au cerueau pour paruenir au point de chaleur qu'il luy faut, il n'est pas besoin d'vne longue speculation, & s'il passe plus auant, incontinent l'entendement se trouble par la presence de trop d'esprits vitaux : au moyen dequoy il ne paruient pas à cette verité qu'il cherche : D'où vient que nous voyons plusieurs personnes qui disent

fort bien sur le champ, & qui s'estant preparez, ne font rien qui vaille. Les autres au contraire ont l'entendement si lent, à cause de la grande froideur ou sechereſſe, qu'il faut de neceſſité que la chaleur naturelle soit long-temps dans leur teſte, pour faire monter le temperament aux degrez qui luy manquent; ainsi font-ils bien mieux, quand ils ont eu le temps de premediter ce qu'ils ont à dire, qu'ils ne feroient pas sur le chãp.

Au lieu de cecy, *L'vne deſquelles & des principales, c'eſt que nous auons fait l'entendement &c.* page 221. iuſques à ces paroles. *D'ailleurs les raiſons ſurquoy s'eſt fondé Ariſtote &c.* page 221. il y a ainſi dans l'autre impreſſion.

L'Vne deſquelles eſt, que nous auõs donné à l'entendement pour inſtrument par lequel il peuſt agir, le cerueau auec la ſechereſſe, ayant dit cy-deſſus que la raiſon pour laquelle les hommes ont le cerueau organisé de la meſme façon que les beſtes brutes,

estoit, parce que l'entendement, (par où l'homme surpasse de beaucoup les autres animaux) n'estoit pas vne puissance qui eust besoin d'organes corporels; si bien que la Nature n'auoit adiousté aucun instrumẽt particulier pour luy, dans le cerueau de l'homme. Ce qu'Aristote prouue clairement quand il dit, qu'à cette puissance appartient de connoistre & d'entendre.

Au lieu de ce qui commence par ces mots. *A la premiere & principale difficulté l'on respond*, page 229. iusques à ceux-cy. *Cela ne vient pas de ce que l'entendement soit vne puissance organique* page 230. il y a dans l'autre impression.

A La premiere doute on respond, que l'on considere dans l'homme deux sortes d'entendement, dont l'vn est la puissance qui est dans l'ame raisonnable, & celuy-là est incorruptible, ainsi que l'ame raisonnable mesme, sans que ny en sa conseruation ny en

son estre, il depẽde aucunemẽt du corps ny de ses organes materiels, & pour ce qui regarde cette puissance, les argumẽs que fait Aristote, ont lieu. L'autre sorte d'entendement, c'est tout ce qui se trouue necessaire dans le cerueau de l'homme, afin qu'il puisse entendre, comme il doit. C'est en ce sens là que nous auons accoustumé de dire que Pierre a meilleur entendement que Iean: ce qui ne se peut prendre pour la puissance qui est dans l'ame, parce qu'elle est d'égale perfection en tous, mais bien des autres puissances organiques, dont l'entendement se sert dans ses actions, desquelles il en fait bien quelques vnes, & les autres mal, non point par sa faute, mais parce que les puissances dont il se sert en quelques-vns, rencontrent de bons organes, & en d'autres, de mauuais. Ce qui ne se peut entendre d'vne autre façon, puisque nous voyons par experience qu'il y a des hommes qui raisonnent mieux que les autres, & que la mesme personne discourt & raisonne bien en vn aage, & mal en l'autre, &

comme nous auons prouué cy-dessus, il y en a quelques-vns qui perdent le iugement, & d'autres qui le recouurent par certaines maladies du cerueau. Cela se void particulierement en la fiévre hectique, mieux qu'en aucune autre fiévre; parce que quand elle commence à gagner le cerueau, le malade commence aussi à parler & à raisonner plus eloquemment & plus iudicieusement qu'il n'auoit pas accoustumé, & tant plus ce mal s'enracine, plus en deuiennent excellentes les actions de l'entendement: Ce qu'aucun des Medecins anciens n'a consideré; quoy que cette connoissance soit d'importance si grande au commencement du mal, où la gueriſon est facile.

Mais quelles sont ces puissances organiques, dont l'entendement se sert en ses actions, il n'a pas encore esté resolu ny determiné, dautant que les Philosophes naturels disent que si vn homme raisonne mieux que l'autre, *Cela ne vient pas de ce que l'entendement soit vne puissance organique, &c.*

L'impression

L'Impression d'où ie tire ces additions, ayant esté faite apres la mort de l'Autheur, est si pleine de fautes, non seulement d'impression, comme sont des mots pour d'autres, ou des periodes entieres oubliées: mais aussi en ce qui est de l'ordre ou retranchement de ce que l'Autheur change ou adiouste, qu'on y void les mesmes choses repetées en differentes façons. Ainsi cette difficulté qui commence par ces mots, *L'experience nous en fait voir vn exemple &c.* page 231. se trouue deux fois dans ce mesme Chapitre; vne fois l'Autheur respond qu'on n'y sçauroit que respondre, & l'autre fois il y respond ce qui suit.

Ce que ie dirois à ce propos, est que quand le cerueau se trouue plus humide qu'il ne faut; que la facilité de receuoir & de retenir s'augmente dans la memoire, mais que la representation des especes n'en est pas si viue ny si bonne, laquelle se fait mieux sans comparaison auec de la sechereſſe, qui ait de l'éclat

& de la ſplendeur, que non pas auec l'humidité qui eſt trouble & obſcure; ſi bien que l'entendement vient à faillir en ſes actions, à cauſe des tenebres & de l'obſcurité des eſpeces. Tout au contraire, ceux qui ſont ſecs du cerueau, n'ont pas vne memoire qui reçoiue & qui retienne bien: mais en recompenſe, ils ſont pourueus d'vne imagination qui leur fait voir nettement les figures, à cauſe de l'éclat qui accompagne la ſechereſſe; & c'eſt cela dont l'entendement a plus de beſoin, ſuiuant ce dire d'Heraclite, *La ſplendeur ſeche fait l'ame tres-ſage.* Quelle obſcurité & quel trouble l'humidité reſpand ſur les obiets, & quelle lumiere la ſechereſſe leur apporte, on le peut aiſément reconnoiſtre par la nuit, alors que regnent le vent du Midy ou du Nort: Le premier rend les Eſtoilles triſtes & obſcures, & l'autre, claires & reſplendiſſantes. Il arriue la meſme choſe à l'eſgard des figures & des eſpeces qui ſont dans la memoire, ſi bien qu'il ne faut pas s'eſtonner que l'entendement manque

quelquefois, & quelquefois rencontre bien, selon que ces especes & ces figures dont il se sert dans sa contemplation, sont ou lumineuses ou obscures, sans que pour cela ce soit vne puissance attachée aux organes, ny qu'il y ait aucune faute de son costé.

Quelques Philosophes naturels ont voulu dire que l'incorruptibilité des Cieux, & leur clarté & transparence, aussi bien que le brillant des Estoilles, venoient de la grande secheresse qui entroit dans leur meslange. C'est pour cette raison que les vieilles gens raisonnent si bien, & dorment si mal, à cause, dis-ie, de la grande secheresse de leur cerueau, qu'ils ont comme diaphane & transparent, & les especes & les figures, éclattantes comme des Astres. Et parce que la secheresse endurcit la substance du cerueau; de là vient qu'ils apprennent si mal par cœur: Au contraire, les enfans ont bonne memoire, dorment bien, & raisonnent mal, à cause de la grande humidité du cerueau, qui le rend moû, opaque, plein de vapeurs,

de nuages & d'obſcurités, & les eſpeces troubles & peu claires, leſquelles venant à paſſer en cét eſtat là deuant l'entendement, luy font commettre des erreurs par la faute de l'obiet & non point par la ſienne. C'eſt en cecy que conſiſte la difficulté qu'a trouuée Ariſtote à ioindre vn bon entendement auec vne grande memoire, & non pas que la memoire ſoit contraire à l'entendement. Car ſi nous y prenons bien garde, nous trouuerons qu'il n'y a point de puiſſance qui ſerue tant aux actions de l'entendemẽt, que la memoire, dautant que s'il n'y auoit quelque choſe qui luy gardaſt & repreſentaſt les figures & les eſpeces, il nẽ pourroit raiſonner en façon du monde; ſi bien qu'à faute d'auoir où s'exercer, l'homme demeureroit court & tout hebeté. C'eſt ainſi que Galien raconte, qu'en vne certaine pẽſte qu'il y eut en Aſie les hommes y perdirent tellement la memoire, qu'ils oublierent iuſqu'à leurs propres noms; beaucoup perdirent auſſi ce qu'ils auoient acquis dãs

les arts & dans les lettres ; si bien qu'ils furent obligez d'estudier tout de nouueau, comme s'ils n'eussent iamais rien appris. Quelques autres oublierent mesme iusqu'à leur langue & demeurerent comme des bestes brutes, sans pouuoir ny parler, ny raisonner aucunement, faute de memoire. Ce fut pour cela, dit Platon, que les Anciens dresserent des Temples & des Autels à la Memoire, & l'adorerent comme la Deesse des Sciences ; car il parle ainsi, *Mais outre les Dieux que tu m'as alleguez, il en faut encore inuoquer d'autres, & principalement la Memoire, qui donne le premier poids & ornement à nos discours, afin qu'en public nous nous acquittions bien de nostre charge.* En quoy il a grande raison : car l'hõme ne sçait qu'autant de choses que cette puissance luy en garde, qui est comme le Thresor des sciences. Or, ainsi que nous prouuerons ailleurs, quand le cerueau est bien temperé, & qu'aucune qualité n'y surmonte les autres, l'homme a tout ensemble grand entendemẽt & grande memoire ; ce qui n'arriueroit

pas, si ces deux puissances estoient deux veritables contraires.

Apres ces mots, *Elles n'empeschent pas que l'on ne connoisse les figures de dehors*, page 233. dans l'autre impression il y a ce qui suit.

AV troisiesme argument on respond que la Memoire se peut considerer en deux façons. L'vne, comme vne puissance qui a son subiet dans l'ame raisonnable, & l'autre, entant qu'elle regarde vn organe corporel que la Nature a fabriqué au cerueau. Pour le premier, cela n'est pas de la iurisdiction du Philosophe naturel, mais du Metaphysicien, de qui nous deuons apprendre ce qui en est. Pour le second c'est vne chose si difficile à comprendre de quelle sorte vn homme est pourueu de grande memoire & l'autre n'en a point, & quels instrumens la Nature a faits dans nostre teste, pour nous ressouuenir du passé; que le Philosophe naturel est contraint

de feindre & de chercher des exemples, plus propres à le faire cõprendre, qu'ils ne sont veritables & certains. Platon voulant nous enseigner, comment il se peut faire qu'vn homme soit de grande memoire & l'autre en ait peu, & comment l'vn se ressouuient du passé clairement & distinctement, & l'autre confusément, en a trouué deux exemples tres exprez, supposant vne chose qui n'est point. Feignons, ce dit-il, pour nous seruir d'exemple, que la Nature ait mis dans l'ame des hommes vn morceau de cire, aux vns, plus gros & aux autres, plus petit; aux vns, d'vne cire plus pure & plus nette, & aux autres, plus sale & excrementeuse, aux vns, plus dure & plus difficile à penetrer, & aux autres, plus douce, plus molle & plus traitable: & que la veuë, l'ouye & les autres sens y impriment auec vn cachet, la figure de ce qu'ils ont perceu & découuert. Ceux qui ont beaucoup de cire, auront beaucoup de memoire, parce qu'ils ont vn grand champ, où pouuoir seeller. Ceux qui ont peu de

cire, auront peu de memoire, pour la meſme raiſon: Ceux qui ont la cire ſale, meſlée d'ordures & excrementeuſe, feront des figures confuſes & mal marquées. Ceux qui l'ont dure, auront de la peine à apprendre de memoire, parce que cette cire receura difficilement les figures. Ceux qui l'ont douce & molle, ſeront de grande memoire, apprendrõt & retiendront aiſément par cœur tout ce qu'ils voudront ſçauoir. Apres tout, il eſt certain, que Platon n'a pas creu, que quand la Nature nous forma, elle euſt mis dans nos ames ces morceaux de cire, ny que la memoire de l'homme ſe fiſt de cette matiere; mais que c'eſt ſeulement vn exemple de choſe feinte & accommodée à la dureté de noſtre intelligence: Et non content de cét exemple, il en a cherché vn autre qui ne donne pas moins à entendre ce qu'il veut dire; qui eſt de l'Eſcriuain & du papier: *Car comme l'Eſcriuain &c.* page 236.

CHAPITRE X.

Où il est monstré qu'encore que l'ame raisonnable ait besoin du temperament des quatre premieres qualitez, tant pour demeurer au corps, que pour discourir & raisonner, il ne s'ensuit pas pour cela qu'elle soit corruptible & mortelle.

PLaton tenoit pour vne chose vraye que l'ame raisonnable estoit vne substance spirituelle, qui n'estoit pas subiette à la corruption ny à la mort, comme est celle des bestes brutes, & qu'au sortir du corps elle iouyssoit d'vne vie beaucoup meilleure & plus tranquille : mais cela s'entend, dit Platon, quand l'homme a vescu selon les loix de la raison : car autrement, il vaudroit mieux pour le bien de l'ame, qu'elle demeurast tousiours dans le corps, que

de souffrir les peines dont Dieu chastie les méchans. Cette conclusion est si illustre & si Catholique, que s'il l'a trouuée par la bonté de son esprit, c'est iustement qu'il est appellé diuin : Cependant bien qu'elle soit telle, iamais Galien ne l'a peu comprendre, au contraire il l'a tousiours tenuë pour suspecte, voyant l'homme resuer & sortir de son bon sens, quand il auoit le cerueau trop eschauffé, & le voyant recouurer son iugement, par l'application des medicamens froids : Aussi disoit-il, qu'il auroit esté bien aise que Platon eust esté en vie, pour luy demander comment il estoit possible que l'ame raisonnable fust immortelle, attendu qu'elle souffroit si aisément du changement & de l'alteratiõ par la chaleur, la froideur, l'humidité, & la secheresse, veu mesme qu'elle sortoit du corps par vne trop grande ardeur de fiévre, ou par vne trop grande saignée, ou pource qu'on auroit pris de la ciguë, ou pour d'autres alterations corporelles qui ont accoustumé d'oster la vie ; là où, si elle estoit spirituelle,

comme dit Platon, la chaleur, qui est vne qualité materielle, n'auroit pas le pouuoir de luy faire perdre ses facultez, ny de renuerser ses operations. Ces raisons ont embroüillé Galien, & luy ont fait desirer que quelque Platonicien luy en donnast la solution. Ie croy qu'il n'en trouua point durant sa vie; mais il est à craindre qu'apres sa mort, l'experience ne luy ait fait sentir ce que son entendement n'auoit peu comprendre. Ainsi est-il certain que la demonstration infaillible de l'immortalité de nostre ame, ne se tire pas des raisons humaines, & qu'il se trouue moins encore des argumens pour prouuer qu'elle soit corruptible; car d'vn & d'autre costé on peut facilement respondre. Il n'y a que la foy qui nous rende certains de son éternelle durée. Nonobstant cela Galien n'eut point de raison de se laisser embarrasser par de si foibles argumens: car ce n'est pas bien conclure en Philosophie naturelle, d'accuser de défaut le premier & principal agent, alors que les actions qui se doiuent faire par le moyen de

quelque instrument, ne se rencontrent pas telles qu'il faudroit. Le Peintre qui peint bien, tenant le pinceau selon les regles de son art, est-il à blâmer quand auec vn mauuais pinceau il fait de mauuais lineamens & des figures comme effacées ? & est ce bien raisonner de croire qu'vn Escriuain ait dãs les doigts aucune lesion ny manquement, quand à faute de trouuer vne plume bien taillée, il a esté contraint d'escrire auec vn baston ?

Galien considerant les œuures merueilleuses qui sont dans l'Vniuers, & auec quelle sagesse & prouidence elles sont faites & ordonnées, a recueilly delà qu'il y auoit vn Dieu dans le monde, encore que nous ne le vissions pas des yeux corporels, duquel il a dit ces paroles. *Dieu n'a iamais esté fait, luy qui est increé de toute eternité.* Et en vn autre endroit, il a dit, que ce n'estoit pas l'ame raisonnable ny la chaleur naturelle, qui composoient cette fabrique du corps humain, mais que c'estoit Dieu luy-mesme ou quelque Intelligence tres-sage:

D'où l'on peut tirer cét argument contre Galien pour renuerser sa mauuaise consequence : Tu soupçonnes que l'ame raisonnable soit corruptible, pource que si le cerueau est bien temperé, de vray elle raisonne & philosophe fort bien, & s'il s'échauffe ou se refroidit plus qu'il ne faut, elle tombe en delire & dit mille absurditez : La mesme chose se peut inferer en considerant les œuures que tu dis estre de Dieu : car s'il forme vn homme en vn lieu temperé, où la chaleur n'excede point la froideur, ny l'humidité, la secheresse ; il le rend fort ingenieux & fort auisé : mais si la region est intemperée, tous les hommes y seront sots & ignorans. C'est pour cette cause que le mesme Galien dit, que c'est vne merueille si en Scythie il se rencontre vn homme sage ; là où dans Athenes tous naissent Philosophes. Or de croire que Dieu soit corruptible, à cause qu'auec certaines qualitez, il fait bien telles & telles operations qui se font mal auec les qualitez contraires ; Galien ne le

peut pas dire, puis qu'il a confessé que Dieu estoit eternel.

Platon va par vn autre chemin plus asseuré, disant qu'encore que Dieu soit Eternel, d'vne puissance & d'vne sagesse infinie, il agit dans ses œuures comme vn agent naturel, & s'assuiettit à la disposition des quatre premieres qualitez; de façon que pour engendrer vn homme tres-sage & semblable à luy; il a esté obligé de chercher le lieu le plus temperé qui fust dans tout le monde, où la chaleur de l'air ne surpassast point la froideur, ny l'humidité, la secheresse; c'est pourquoy il a dit, *Que Dieu, comme amateur de la vaillance & de la sagesse, auoit choisi vn lieu qui deuoit produire des hommes tres semblables à luy, & qu'il leur auoit donné tout le premier à habiter.* Et si Dieu vouloit créer vn homme tres sage en Scythie, ou en quelque autre region intemperée, & qu'il ne se seruist pas de sa toute-puissance, il seroit bien mal-aisé que cét homme là ne fust grossier & ignorant, à cause des qualitez premieres qui l'auroient composé, qui

seroient contraires au temperament de la sagesse : mais Platon n'infereroit & ne concluroit pas de là, comme a fait Galien, que Dieu seroit corruptible, ny suiet à aucune alteration, à cause que la chaleur ou la froideur auroient apporté quelque empeschement en ses œuures.

Cela mesme se doit dire quand l'ame raisonnable ne peut plus vser de sa sagesse & prudence, à cause que le cerueau est enflãmé, & ne pas croire pour cela qu'elle soit mortelle ny corruptible.

Sortir du corps & ne pouuoir souffrir la trop grande chaleur, ny les autres alterations qui tuent les hommes; monstre seulement que c'est vn acte & forme substantielle du corps humain, qui a besoin pour y demeurer, de certaines dispositions materielles, accommodées à cet estre d'ame qu'elle a; & que les instrumens auec lesquels elle doit agir, soient bien composez, & dans l'vnion & le tẽperament requis pour ses actions; lesquelles choses manquant, il faut de neccessité que l'ame manque aussi en ses

operations, & quitte le corps.

L'erreur de Galien consiste en ce qu'il veut verifier par des principes de la Philosophie naturelle, si l'ame raisonnable manquant de corps, meurt incontinent ou non ; attendu que c'est vne question qui appartient à vne autre science superieure, & dont les principes sont plus certains ; dans laquelle nous prouuerons que son argument ne vaut rien, & que ce n'est pas bien conclurre, de dire que l'ame de l'homme soit corruptible, à cause qu'elle demeure paisiblement au corps auec de certaines qualitez, & qu'elle en sort pour d'autres qualitez contraires. Ce qui n'est pas difficile à prouuer, dautant que d'autres substances spirituelles plus parfaites que l'ame raisonnable, choisissent bien des lieux qui soient alterez par des qualitez materielles, où il semble qu'elles habitent auec plaisir, & s'il suruient d'autres dispositions contraires, incontinent elles s'en vont & ne les sçauroient souffrir. Ainsi est-il certain qu'il se trouue au corps de l'homme de certaines

taines dispositions dont le Diable est si amoureux que pour en iouyr, il entre dãs la personne où elles sont, au moyen dequoy cette personne demeure possedée, & quand elles sont corrompuës & alterées par des medicamens contraires, & qu'il a esté fait euacuation des humeurs noires, pourries & puantes, naturellement le Diable vient à en sortir. Cecy se void clairement par experience ; car s'il se trouue quelque grande maison, obscure, sale, puante, triste, & inhabitée, bien-tost quantité d'Esprits Folets & de Demons Succubes & Incubes y accourent ; mais si on vient à la nettoyer, à ouurir les fenestres pour y faire entrer le Soleil & la lumiere, ces Esprits se retirent incontinent, particulierement si la maison deuient fort habitée, qu'on y prenne des plaisirs & passe-temps, & si l'on y touche plusieurs instrumens de musique.

Combien l'harmonie & la bonne consonãce offensent le Diable, cela se proue clairement par le texte de la Sainte Escriture; qui dit que quand Dauid pre-

noit sa Harpe, & qu'il la touchoit, au mesme instant le Diable fuyoit & sortoit du corps de Saül. Et quoy que cecy puisse auoir vn autre sens, ie croy que naturellement la Musique tourmentoit le Diable, & qu'il ne la pouuoit souffrir. Le peuple d Israël sçauoit desia par experience que le Diable estoit ennemy de la Musique, c'est pourquoy les seruiteurs de Saül parlerent de cette sorte: *Voila que Dieu permet que le malin esprit te tourmente: qu'il te plaise, Seigneur, de commander, & tes seruiteurs qui sont en ta presence, chercheront vn homme qui sçache toucher la Harpe, afin que quand ce méchant esprit t'aura surpris, il ioüe incontinent, & que tu supportes ton mal plus aisément.*

De façon qu'il y a des paroles & des coniurations qui font trembler le Diable, & qui, plustost que de les ouyr, luy font quitter le lieu qu'il auoit choisi pour sa demeure. Ainsi Iosephe raconte que Salomon laissa par escrit certaines manieres de coniurer, par le moyen desquelles non seulement on chassoit le

Diable dehors pour vn temps, mais il n'osoit iamais retourner dans le corps d'où on l'auoit vne fois chassé. Le mesme Salomon fit voir aussi vne racine dont l'odeur estoit si horrible au Diable, qu'aussi-tost qu'elle estoit appliquée au nez du patient, le Diable sortoit. Le Demon est si sale, si morne, & si fort ennemy des choses qui sont nettes, gayes & claires, que comme Iesus-Christ entra au pays des Gerasæens, S. Matthieu raconte qu'il rencontra en son chemin de certains Diables qui s'estoient mis dans deux corps morts, qu'ils auoient tirez du sepulchre ; qui crioient & disoient *Iesus fils de Dauid, quelle indignation si obstinée as tu conceuë contre nous, d'estre venu deuant le temps nous tourmenter ? nous te prions que si tu as à nous chasser du lieu où nous sommes, tu nous laisses entrer en ce troupeau de pourceaux qui est là.* Aussi est-ce pour cette raison que la Sainte Escriture les appelle *Esprits immondes.* Par où il se void clairement, que non seulement l'ame raisonnable demande que le corps ait

de certaines dispositions pour le pouuoir informer & estre le principe de toutes ses actions ; mais qu'elle en a encore besoin pour y demeurer comme en vn lieu propre & conuenable à sa nature ; puisque les Diables mesme, qui sont d'vne substance bien plus parfaite, abhorrent certaines qualitez corporelles, & se plaisent en celles qui leur sont contraires. De façon que l'argument de Galien ne vaut rien ; L'ame raisonnable sort du corps par vne grande & excessiue chaleur, donc elle est corruptible, puisque le Diable en fait bien autant (comme nous auons dit) & toutesfois il n'est pas mortel.

Mais ce qui est le plus à remarquer en ce suiet, est que le Diable non seulement recherche les lieux qui sont alterez par des qualitez materielles, pour y demeurer auec ioye ; mais aussi, quand il veut faire quelque chose qui luy importe beaucoup, il se sert des qualitez corporelles qui contribuent à cette fin. Et de fait si ie demandois maintenãt pourquoy, quand il voulut deceuoir Eue, il

entra pluſtoſt dãs vn Serpent venimeux, que dans vn Cheual, vn Ours, vn Loup, & pluſieurs autres animaux qui n'eſtoient pas d'vne figure ſi eſpouuentable? Ie ne ſçay pas ce qu'on me pourroit reſpondre. Il eſt vray que Galien ne reçoit pas la doctrine de Moyſe, ny de Ieſus-Chriſt noſtre Redempteur, parce que l'vn & l'autre, à ce qu'il dit, parlent ſans demonſtration: mais i'ay touſiours ſouhaitté que quelque Catholique me donnaſt vne reſolution ſur cette doute, & perſonne ne me l'a pû donner.

Il eſt certain (comme nous auons deſia prouué) que la colere aduſte & bruſlée, eſt vne humeur qui enſeigne à l'ame raiſonnable, de quelle façon ſe doiuent dreſſer les embuſches & les tromperies: Or eſt-il qu'entre les beſtes brutes, il n'y en a point qui participe tant de cette humeur que fait le Serpent, ſi bien que la Sainte Eſcriture dit, qu'il eſt plus fin & plus ruſé que tous les animaux. Quoy que l'ame raiſonnable ſoit la derniere des Intelligences, elle eſt pourtant de meſme nature que le

Diable & les Anges : Et comme l'ame raiſonnable ſe ſert de cette colere venimeuſe, afin que l'homme ſoit adroit, fin & cauteleux, auſſi le Diable eſtant entré au corps de cette fiere beſte, s'en rendit en quelque façon plus ingenieux & plus rusé. Cette façon de philoſopher n'eſtonnera pas beaucoup les Philoſophes naturels, parce qu'il y a quelque apparence de verité ; mais ce qui acheuera de les perſuader, eſt, quand ils conſidereront que Dieu voulant detromper le monde, & luy enſeigner ouuertement la verité (qui eſt vne action toute contraire à celle du Diable) il vint ſous la forme d'vne Colombe & non d'vne aigle, d'vn Paon ou de quelques autres oyſeaux de plus belle figure : & la cauſe en eſt, que la Colombe participe fort de l'humeur qui incline à droiture, verité & ſimplicité ; & n'a point de colere : qui eſt l'inſtrument de la fineſſe & de la malignité.

Galien, ny les Philoſophes naturels ne reçoiuent aucune de ces choſes, pource qu'ils ne peuuent comprendre

comment l'ame raisonnable & le Diable, qui sont des substãces spirituelles, se peuuent alterer par des qualitez materielles, telles que sont la chaleur, la froideur, l'humidité & la sechereſſe; parce que si le feu introduit de la chaleur dans le bois, c'est dautant que tous deux ont corps & quantité qui seruent de subiet: ce qui n'est pas dans les substances spirituelles: Et quand on admettroit, disent-ils (ce qui est impossible) que les qualitez corporelles peussent causer aucune alteration dans la substance spirituelle; Quels yeux a le Diable ny l'ame raisonnable pour voir les couleurs ny les figures des choses? quel sentiment du flairer ont ils pour perceuoir les odeurs? quelle ouye pour la Musique, & quel sens du toucher, pour estre offensez de la grande chaleur? pour toutes lesquelles choses sont neceſſaires les organes corporels. Et si l'ame raisonnable estant separée du corps se trouue offensée, reçoit de la douleur & de la triſteſſe, il n'est pas possible que sa nature ne s'altere & ne vien-

ne enfin à ſe corrompre.

Ces difficultez ont embarraſſé Galien & quelques Philoſophes de noſtre temps ; mais elles ne me font rien ; car lors qu'Ariſtote a dit que la plus grande proprieté de la ſubſtance, c'eſtoit d'eſtre le ſuiet des accidens ; il n'a pas reſſerré cecy à la corporelle ny à la ſpirituelle, pource que les eſpeces participent également la proprieté du genre : Ainſi a-t'il dit que les accidens du corps, paſſent à la ſubſtance de l'ame raiſonnable, & ceux de l'ame, au corps ; ſur lequel principe il s'eſt fondé pour eſcrire tout ce qu'il nous a laiſſé de la Phyſionomie: D'autant plus que les accidens par leſquels s'alterent les puiſſances, ſont tous ſpirituels, ſans corps, ſans quantité ny matiere ; ſi bien qu'ils ſe multiplient en vn moment dans le milieu, & paſſent au trauers d'vne vitre ſans la caſſer ; & deux de ces accidens, quoy que contraires en apparence, peuuent demeurer en vn meſme ſuiet auec toute l'intention, c'eſt à dire, l'eſtenduë de forces qu'ils ſçauroient auoir ; à raiſon dequoy le

mesme Galien les appelle (*Indiuisibles*) & les Philosophes vulgaires (*Intentionels.*) Estant donc de cette sorte, ils peuuent bien auoir du rapport auec la substance spirituelle.

Pour moy, ie n'ay point de peine à croire que l'ame raisonnable estant separée du corps & le Demon aussi, ayent les facultez de voir, de sentir, d'ouyr & de toucher. Ce qui me semble aisé à prouuer; car s'il est vray que les puissances se connoissent par les actions, il est certain que le Diable auoit la puissance de sentir & de flairer, puis qu'il sentoit la racine que Salomon faisoit appliquer aux narines des Demoniaques; & qu'il auoit la puissance d'ouyr, puis qu'il oyoit la Musique que Dauid donnoit à Saül: Car de dire que le Diable receuoit ces qualitez auec l'entendement, cela ne se peut soustenir dans la doctrine des Philosophes vulgaires; dautant que cette puissance là est spirituelle, & que les obiets des cinq sens sont materiels; Si bien qu'il est besoin de chercher d'autres puissances dans l'a-

me raiſonnable & dans le Demon, auec leſquelles ces obiets puiſſent auoir du rapport. Qu'ainſi ne ſoit, poſons que l'ame du Mauuais Riche obtienne d'Abraham que l'ame du Lazare vienne au monde pour preſcher ſes freres, & leur perſuader de viure en gens de bien, de peur de deſcendre au lieu de tourmens où il eſt : Ie demande à cette heure, comment l'ame du Lazare pourra venir ſans faillir en la Ville & en la maiſon de ceux-cy ? Et ſi elle vient à les rencontrer dans la ruë, en la compagnie d'autres ieunes hommes, ſi cette ame les reconnoiſtra à leur viſage, & ſi elle ſçaura bien les diſcerner d'auec les autres ? Et ſi les freres du mauuais Riche viennent à s'enquerir qui elle eſt & qui l'enuoye ; ſi elle aura quelque puiſſance qui luy faſſe ouyr leurs paroles ? On peüt faire la meſme queſtion touchant le Diable, quand il alloit apres I. C. noſtre Redempteur ; qu'il l'entendoit preſcher ; qu'il luy voyoit operer des miracles ; & quand ils diſputerent enſemble au deſert ; on peut, diſ ie, demander

auec quelles oreilles le Dëmon entendoit les paroles & les resposes de Iesus-Christ?

C'est sans doute vn manque d'esprit & de bon entendement de croire que le Diable, ou l'ame raisonnable estant separée du corps ne puissent pas connoistre les obiets des cinq sens, quoy que l'vn & l'autre soient dépourueus d'instrumens corporels: Car par la mesme raison ie prouueray que l'ame raisonnable estant separée du corps ne peut entendre, imaginer, ny faire aucun acte de memoire; parce que tout ainsi que quand elle est au corps, elle ne peut voir, les deux yeux estant creuez; elle ne peut non plus raisonner ny se ressouuenir, lors que le cerueau est enflammé. Or de dire que l'ame raisonnable estant separée du corps, ne puisse raisonner, pource qu'elle a faute de cerueau, c'est vne resuerie tres-grande. Ce qui se prouue par la mesme Histoire d'Abraham. *Mon fils, ressouuiens toy que tu as receu des biens durant ta vie, & que le Lazare n'a eu que des maux. C'est pourquoy il*

reçoit maintenant de la consolatiõ, & toy tu n'as que des tourmẽs. Outre cecy, entre vous & nous, il y a vne si grãde & si cõfuse distãce, que ceux qui veulent passer d'icy à vous, ne le sçauroient, ny ceux qui sont où vous estes, venir à nous. Alors le Mauuais Riche respondit: Ie vous prie donc, mon pere, d'enuoyer le Lazare en nostre maison, pour rendre tesmoignage de ces veritez, à cinq freres que i'ay, de peur qu'ils ne descendent comme moy en ce lieu de tourments. D'où ie conclus que comme ces deux ames raisonnerẽt ensemble, & que le mauuais Riche se souuint qu'il auoit cinq freres en la maison de son Pere, & qu'Abraham luy remit en memoire la bonne vie qu'il auoit menée au monde, & les miseres du Lazare; sans qu'il fust besoin de cerueau: ainsi les ames peuuent voir sans yeux corporels, ouyr sans oreilles, gouster sans langue, flairer sans nez, & toucher sans nerfs ny chair, voire beaucoup mieux sans cõparaison que nous. La mesme chose doit s'entendre du Diable, puis qu'il est de la mesme nature que l'ame raisonnable.

L'ame du mauuais Riche pourra resoudre toutes ces doutes là, duquel S. Luc raconte, qu'estant en Enfer, il leua les yeux & vid le Lazare, qui estoit dans le sein d'Abraham, & qu'en s'écriant il dit ainsi: *Pere Abraham ayez pitié de moy; Enuoyez le Lazare moüiller seulement le bout du doigt dans l'eau, afin qu'il me vienne rafraischir la langue, car cette flâme me tourmente infiniment.* De ce que nous auons dit cy dessus, & de ce que porte ce passage à la lettre, on peut recueillir que le feu qui brusle les ames en Enfer, est materiel, comme celuy que nous auons icy, & que par l'excez de sa chaleur, il causoit de la douleur au Mauuais Riche, comme il fait à toutes les autres ames, par la volonté & disposition diuine; & que si le Lazare luy eust porté vn vaisseau plein d'eau froide, il en eust ressenty vn grand soulagement en se mettant dedans. Et la raison en est claire; car si l'ame de ce Riche ne pût demeurer au corps, pour la violente ardeur de la fiévre, & que quand il beuuoit de l'eau froide, il est certain que

ſon amẽ en receuoit vn grand contentement: pourquoy ne croirons nous pas qu'il en ſoit de meſme, lors que cette ame eſt vnie aux flâmes de l'Enfer. Le leuer des yeux du mauuais Riche, ſa langue alterée & le doigt du Lazare, ſont autant de noms des puiſſances de l'ame, dont ſe ſert la Sainte Eſcriture pour ſe pouuoir exprimer. Ceux qui ne tiennent pas cette voyè, & qui ne ſe fondent pas ſur la Philoſophie naturelle, diſent mille abſurditez.

Mais auſſi peu doit-on inferer & conclurre, que ſi l'ame raiſonnable reſſent de la douleur & de la triſteſſe, à cauſe que ſa nature eſt alterée par des qualitez qui luy ſont contraires, elle ſoit pour cela corruptible ny mortelle. Car on void que les cendres ſont cõposées des quatre Elemens, & d'acte & de puiſſance, & neantmoins il n'y a point d'agent naturel au monde qui les puiſſe corrompre, ny qui leur faſſe perdre les qualitez conuenables à leur nature. Nous ſçauons tous que le temperament des cendres, c'eſt d'eſtre froides & ſeches:

Or nous auons beau les ietter dans le feu, elles ne quittent iamais leur froideur radicale, & quoy qu'elles demeurassent cent mille ans dans l'eau, il est impossible quand elles en seront tirées, qu'elles retiennent iamais aucune humidité qui leur soit propre & naturelle. Cependant on ne laissera pas de confesser, que par le moyen du feu, elles reçoiuent de la chaleur, & par le moyen de l'eau, de l'humidité: mais ces deux qualitez leur sont seulement superficielles & durent peu dans le suiet, car on ne les a pas si tost separées du feu, qu'elles redeuiennent froides, & l'humidité ne leur dure pas vne heure apres qu'on les a tirées de l'eau.

Mais il s'offre vne difficulté sur le dialogue du Mauuais Riche auec Abraham, qui est, pourquoy l'ame d'Abraham sceut des raisons plus subtiles que l'ame du mauuais Riche, veu que nous auons dit cy-dessus, que toutes les ames raisonnables depuis qu'elles sont sorties du corps, estoient d'vne égale perfection & sçauoir? A quoy l'on peut

respondre de l'vne de ces deux façons, ou en disant que la sagesse & la science que l'ame auoit acquise estant dans le corps ne se perd pas quand l'homme meurt, au contraire, se rend plus acheuée, en s'eclaircissant de ses doutes, & se purgeant de quelques erreurs. L'ame d'Abraham partit de cette vie tres sage & tres-sçauante, & pleine de plusieurs reuelations & secrets que Dieu luy communiqua comme à son amy: Là ou necessairement l'ame du Mauuais Riche deuoit estre sortie ignorante; premierement à cause du peché qui nourrit cette ignorance dans l'homme, & secondement à cause que les richesses produisent vn effet tout contraire à celuy de la pauureté; celle-cy donne de l'esprit à l'homme, ainsi que nous prouuerons cy-apres, au lieu que les richesses & la prosperité, l'ostent tout a fait. On peut respondre d'vne autre façon, suiuant nostre doctrine, en disant que la matiere dont ces deux ames disputoient, estoit de Theologie Scholastique: car de sçauoir si en Enfer il y a lieu de misericorde,

sericorde ; si le Lazare y pouuoit venir du Limbe, & s'il estoit à propos d'enuoyer au monde quelque mort qui declarast aux viuans la peine & les horribles tourmens des damnez ; ce sont tous points de Theologie Scolastique, dont la decision appartient à l'entendement, comme ie prouueray cy-apres : Or est-il que des quatre premieres qualitez, il ne s'en trouue point qui trouble tant cette puissance que fait l'excessiue chaleur, de laquelle le Mauuais Riche estoit infiniment tourmenté : mais pour l'ame d'Abraham, elle demeuroit en vn lieu fort temperé, où elle receuoit beaucoup de ioye & de consolation ; de sorte qu'il ne se faut pas estonner si elle raisonnoit mieux. C'est pourquoy ie conclus que l'ame raisonnable & les Demons, se seruent des qualitez materielles pour agir, & que de ces qualitez, il y en a quelques vnes qui les blessent & leurs contraires, qui leur plaisent : Et que pour cette raison ils cherchent à demeurer en de certains lieux, & fuyent les autres, sans estre pour cela aucunemẽt corruptibles.

CHAPITRE XI.

Où l'on donne à chaque difference d'esprit la science qui luy conuient plus particulierement, en luy ostant celle qui luy repugne, & qui luy est contraire.

TOus les arts (dit Ciceron) sont establis sous de certains principes vniuersels; lesquels estant appris auec estude & trauail, enfin on vient à acquerir la science. Mais l'art de Poësie a cecy de particulier, que si Dieu & la Nature n'ont fait l'homme Poëte, on ne gagne gueres de luy enseigner par regles & par preceptes, comme il doit faire des vers. *L'estude & la science des autres choses*, dit-il, *consistent en preceptes & en art; mais le Poëte est Poëte par nature, il doit estre seulement excité par les forces de son esprit, & comme inspiré d'vn diuin enthousiasme.* Toutesfois Ciceron n'a point de

raiſon en cecy; parce qu'en effet il ne ſe trouue ny ſcience ny art inuentez dans les Republiques, dont l'homme puiſſe venir à bout s'il manque d'eſprit, encore qu'il trauaille toute ſa vie à en apprendre les preceptes & les regles; au lieu que s'il vient à rencontrer la ſcience que demande ſon inclination naturelle, nous voyons qu'en deux iours, il y eſt tout ſçauant: Il en eſt tout de meſme de la Poëſie, car ſi celuy qui y eſt nay, ſe met à compoſer des vers, il s'en acquitte parfaitement bien; ſinon il demeure touſiours tres mauuais Poëte.

Cecy ſuppoſé, il me ſemble qu'il eſt temps de connoiſtre par art, à quelle difference d'eſprit reſpond en particulier chaque ſorte de ſcience, afin que chacun ſçache diſtinctement, apres apres auoir deſia découuert quelle eſt ſa nature & ſon temperament, à quel art il eſt plus diſpoſé. Les arts & les ſciences qui s'acquierent par le moyen de la memoire, ſont celles qui ſuiuent; la Grammaire Latine, ou de quelque autre langue que ce ſoit, la Theorie de

la Iuriſprudence, La Theologie poſitiue, la Coſmographie & l'Arithmetique.

Celles qui appartiennent à l'entendement, ſont, la Theologie Scholaſtique, La Theorie de Medecine, La Dialectique, la Philoſophie Naturelle & Morale, la pratique de la Iuriſprudence qui eſt la ſcience de l'Aduocat.

De la bonne imagination, naiſſent tous les arts & ſciences qui conſiſtent en figure, correſpondance, harmonie & proportion; comme ſont la Poëſie, l'Eloquence, la Muſique, & la ſcience de Preſcher; La pratique de la Medecine, les Mathematiques, l'Aſtronomie, l'art Militaire, & celuy de gouuerner vne Republique; Peindre, tracer, eſcrire, lire, eſtre agreable, poly, dire de bons mots & de bonnes rencontres; ſe monſtrer ſubtil dans les choſes qui conſiſtent aux actions & intrigues de la vie; auoir vn certain eſprit propre aux Machines, & à tout ce que font les Artiſans: comme auſſi vne certaine adreſſe que le peuple admire, qui eſt, de dicter à qua-

tre personnes en mesme temps des matieres diuerses, & qui soient toutes bien rangées & dans vn bel ordre. De tout cecy nous ne pouuons pas faire vne euidente demonstration, ny prouuer chaque chose à part, car ce ne seroit iamais fait: mais nous le prouuerons en trois ou quatre sciences, & les mesmes raisons pourront seruir aux autres.

Dans le catalogue des sciences que nous auons dit appartenir à la memoire, nous auons mis la langue Latine, & celles que parlent toutes les nations du monde : ce qu'aucun homme sage ne peut nier, dautant que les langues n'ont esté qu'vne inuention des hommes, afin de pouuoir communiquer ensemble & expliquer leurs conceptions les vns aux autres, sans qu'il y ait en cela plus grand mystere ny autres principes naturels, sinon comme ie dy, que les premiers inuenteurs se sont assemblez, & ont forgé des mots à leur fantaisie, ainsi que dit Aristote, & sont demeurez d'accord de ce que chacun signifieroit. C'est delà qu'est venu vn si grand nombre de

mots, & tant de façons de parler, auec si peu de regles & si peu de raison, que si l'on n'a bonne memoire, il est impossible de les comprendre ny retenir par aucune autre puissance. Combien sont mal propres l'imagination & l'entendement pour apprendre les langues & les diuerses façons de parler, l'Enfance le prouue clairement, en laquelle, quoy que ce soit vn aage ou l'homme est le plus depourueu de ces deux puissances, neantmoins, comme dit Aristote, il apprend mieux quelque langue que ce soit, que les hommes tout faits, encore que ces derniers soient beaucoup plus raisonnables: Et sans que personne le die, l'experience nous le monstre; car nous voyons que si vn Biscain de trente ou quarante ans vient demeurer à Castille, il n'apprendra iamais le langage du pays; mais que s'il est fort ieune, deuant qu'il soit deux ou trois ans, il semblera natif de Tolede. Le mesme arriue de la langue Latine & de toutes les autres; car toutes les langues sont d'vne mesme nature: S'il est donc vray qu'en

l'aage où regne le plus la memoire, & moins l'entendement & l'imagination, on apprend mieux les langues, que quand il y a faute de memoire, & que l'entendement est en sa vigueur, il est certain qu'elles s'acquierent par le moyẽ de la memoire, & non point par aucune autre puissance.

Aristote dit que les langues ne se peuuent apprendre par discours, & ne consistent point en raisonnement, & qu'ainsi il est necessaire d'entendre d'vn autre les mots & leur signification, & de les garder en sa memoire. En suitte dequoy il prouue que si l'homme est sourd dés sa naissance, infailliblement il doit estre muet, pource qu'il ne peut entendre d'vn autre la prononciation des mots, ny la signification que les premiers inuenteurs leur ont donnée. Que les langues soient vn effet du bon plaisir & caprice des hommes, & rien plus, on le connoist clairement en ce que les sciences se peuuent enseigner en toutes langues, & qu'en chacune on peut dire & exprimer ce que l'autre a voulu dire

Ainsi il ne se trouuera gueres de graues Autheurs, qui ayent esté chercher vne langue estrangere pour donner à entendre leurs cõceptions; mais les Grecs ont escrit en Grec, les Romains, en Latin, les Hebrieux, en Hebrieu, les Mores, en Arabe, & ainsi fay-ie moy, en Espagnol, pource que ie sçay mieux cette langue qu'aucune autre. Les Romains, comme gens qui estoient maistres du monde, voyant qu'il estoit necessaire qu'il y eust vne langue commune, par le moyen de laquelle toutes les nations peussent s'entrecommuniquer, & eux, entendre ceux qui viendroient leur demander Iustice, & traiter des choses concernant les affaires publiques du pays, ils commanderent qu'on ouurist des Escoles par tous les ressorts de leur Empire, où l'on enseignast la langue Latine, si bien que cette langue s'est maintenuë floriſſante iusques auiourd'huy.

Pour la Theologie Scholastique, il est certain qu'elle appartient à l'entendement, attendu que les actions de cette puissance, sont, distinguer, inferer, rai-

sonner, iuger & eslire; & qu'il ne se fait rien en cette science, que ce ne soit douter par inconueniens, respondre auec distinction, inferer contre la response ce qui se peut conclurre en bonne consequence, & puis respondre derechef, tant que l'entendement s'appaise & demeure satisfait. Mais la meilleure preuue qui se puisse faire sur ce suiet, c'est de donner à entendre, combien difficilement la langue Latine & la Theologie Scholastique se trouuent ensemble, & comme on ne void gueres arriuer qu'vn homme soit tout à la fois bon Latin & profond Scholastique: Dequoy s'estonnant quelques Curieux qui s'en estoient desia auisez, ils ont recherché d'où cela pouuoit prouenir, & ont iugé que la Theologie Scholastique estant escrite en langage grossier & commun, & les bons Latins ayant l'oreille accoustumée au doux & elegant stile de Ciceron, ils ne pouuoient s'accommoder ny prendre plaisir auec cette science. Il seroit à souhaiter pour ces Messieurs qui sçauent tant de Latin, que

en fuſt là la veritable cauſe, parce que en forçant & en accouſtumant leurs oreilles, ils trouueroient enfin quelque remede à leur mal; mais pour en parler franchement, le mal ne leur tient pas tant aux oreilles que dans la teſte.

Ceux qui ſont bons Latins, ont neceſſairement bonne memoire; car ſans cela ils n'euſſent pas peu deuenir ſi excellens en vne langue, qui ne leur eſtoit pas naturelle; Et pource que vne grande & heureuſe memoire eſt comme contraire au grand & haut entendement en vn meſme ſuiet, elle l'abbaiſſe & deprime d'vn point. Delà vient que celuy qui n'a pas l'entendement ſi exquis ny ſi releué, qui eſt la puiſſance à laquelle appartient de diſtinguer, inferer, raiſonner, iuger & eſlire, ne fait pas vn grand fonds, ny vn notable progrez dans la Theologie Scholaſtique. Quiconque ne ſe contentera pas de cette raiſon, n'a qu'à lire S. Thomas, l'Eſcot, Durand & Caietan, qui ſont les Chefs en cette faculté & profeſſion, & il trouuera de grandes ſubtilitez dans

leurs œuures, mais dites & eſcrites auec vn Latin fort ſimple & vulgaire : Dequoy il n'y a point d'autre raiſon ; ſinon que ces grands Autheurs ont eu dés leur enfance, fort pauure memoire pour pouuoir exceller en la langue Latine ; mais eſtant venus à la Dialectique, Metaphyſique & Theologie Scholaſtique, ils ſont montez au ſublime degré des connoiſſances que nous admirons, pource qu'ils eſtoient doüez d'vn grand entendement. Au moins puis-ie teſmoigner cecy d'vn Theologien Scholaſtique (auec pluſieurs autres perſonnes qui l'ont auſſi connu & frequenté) qu'eſtant vn miracle en cette ſcience, non ſeulement il ne parloit pas auec elegance & n'arrondiſſoit pas ſes periodes au tour de Ciceron ; mais quand il liſoit en chaire, ſes Diſciples remarquoient qu'il ſçauoit fort peu de Latin & encore du plus groſſier ; de ſorte qu'ils luy conſeillerent, comme gens qui ignoroient noſtre doctrine, de dérober ſecrettement quelques heures à l'eſtude de la Theologie Scholaſtique, pour les employer à la

lecture de Ciceron: Et parce qu'il reconnoissoit que c'estoit vn conseil d'amys, il tascha de remedier à ce defaut non point à la dérobée, mais tout publiquement: Car apres auoir traité d'vne matiere de la Trinité, qui estoit comment le Verbe diuin auoit peu prendre Chair, il entroit en classe auec les autres, pour apprendre le Latin: & ce fut vne chose remarquable, que durant vn fort long temps qu'il fit ainsi; non seulement il n'apprit rien de nouueau, mais il vint presque à perdre tout le Latin qu'il sçauoit auparauant, de sorte qu'il fut cõtraint de faire Leçon en sa langue. Le Pape Pie IV. de ce nom, demandant quels Theologiens auoient dauantage paru au Concile de Trente; on luy dit que ç'auoit ẽsté particulierement vn certain Theologien Espagnol, duquel les resolutions, les argumens, les distinctions & les responses estoient veritablement dignes d'admiration. Le Pape desirant voir & connoistre vn si excellent personnage, luy enuoya faire

commandement de venir à Rome, pour luy rendre compte de tout ce qui s'estoit passé au Concile. Quand il fut arriué, il luy fit force honneurs ; entr'autres il luy commanda de se couurir, & le prenant par la main, le mena pourmener iusqu'à son chasteau de S. Ange, & auec vn Latin fort elegant, l'entretenoit de certains ouurages qu'il faisoit faire pour le fortifier dauantage, luy demandant mesme son aduis sur quelques desseins: A quoy il respondoit auec vn tel embarras, pour ne sçauoir pas trop bien parler Latin, que l'Ambassadeur d'Espagne d'alors, qui estoit Dom Louys de Requesens, grand Commandeur de Castille, prit la parole pour luy, en luy faisant la faueur de le secourir de son Latin, & de destourner le Pape à d'autres matieres. En vn mot, le Pape dit à quelques-vns de ses plus familiers, qu'il n'estoit pas possible qu'vn homme qui sçauoit si peu de Latin, fust si habile en Theologie, qu'on disoit : Mais comme il l'esprouua en cette langue, qui est vne œuure de la memoire, & dans les desseins & basti-

mens, qui ſont des choſes qui appartiennent à la bonne imagination, il l'euſt ſondé en ce qui regarde l'entendement, il luy euſt ouy dire des choſes diuines.

Au Catalogue des ſciences qui appartiennent à l'imagination, nous auõs mis d'abord la Poëſie, & non point par hazard ny ſans raiſon: mais pour donner à entendre combien ſont eſloignez d'auoir de l'entendement, ceux dont la venne eſt bonne pour faire des vers. Et ainſi nous trouuerons que la meſme difficulté qu'il y a, que la langue Latine ſe puiſſe ioindre auec la Theologie Scholaſtique, la meſme, voire encore plus grande ſans comparaiſon, ſe rencontre entre cette ſcience & l'art de verſifier; cét art eſtant ſi contraire à l'entendement, que par la meſme raiſon que quelqu'vn ſe rendra vn Poëte ſignalé, il peut prendre congé de toutes les ſciences qui appartiennent à cette faculté; & de la lãgue Latine meſme, à cauſe de la contrarieté qu'il y a entre la bonne imagination & la bonne memoire.

Aristote n'a peu trouuer la raison du premier ; mais il confirme mon opinion par vne experience, quand il dit, *Que Marcus de Syracuse, estoit meilleur Poete quand il perdoit le iugement*, & la cause, la voicy, c'est que la difference d'imagination, à laquelle appartient la Poëlie, est celle qui demande trois degrez de chaleur ; & nous auons dit cy-dessus, qu'vne si excessiue chaleur ruinoit tout à fait l'entendement. C'est ce qu'a remarqué le mesme Aristote, quand il a dit, que ce Syracusien venant à estre plus temperé, auoit meilleur entendement ; mais qu'il ne rencontroit pas si bien à faire des vers, à cause qu'il auoit faute de la chaleur auec laquelle cette difference d'imagination agit. De cette difference d'imagination, Ciceron monstra bien qu'il estoit dépourueu; lors que voulant descrire en vers les faits heroïques de son Consulat, & comme sa ville auoit heureusement obtenu vne seconde naissance pour auoir esté gouuernée par luy, il s'écria en cette sorte:

O Rome trois fois fortunée
D'eſtre ſoubs mon Conſulat née!

Et pource que Iuuenal ne comprenoit pas que la ſcience de la Poeſie eſtoit contraire à vn eſprit comme celuy de Ciceron, il le pique dans ſes Satyres en diſant, ſi tu euſſes prononcé tes Philippiques contre Marc Antoine, au ton de ces beaux vers, il ne t'en auroit pas couſté la vie.

Platon a encore plus mal rencontré quand il a dit que la Poëſie n'eſtoit pas vne ſcience humaine, mais pluſtoſt vne reuelation diuine, pource que les Poetes, s'ils ne ſont hors d'eux-meſmes ou remplis d'vn Dieu, ne ſçauroient compoſer ny dire rien d'excellent: Ce qu'il prouue par cette raiſon; que l'homme eſtant en ſon libre iugement, ne peut faire des vers: mais Ariſtote le reprend de dire que l'Art de Poëſie n'eſt pas vne habileté humaine, mais vne reuelation diuine, & aduouë pourtant que l'homme qui eſt dans ſon bon ſens, & qui iouyt de la liberté de ſon entendement, ne peut eſtre Poëte. Et la raiſon eſt, que là

là où il y a beaucoup d'entendement, de necessité il y doit auoir faute d'imagination, à laquelle appartient l'art de composer des vers. Ce qui paroistra encore plus clair, quand on se souuiendra que depuis que Socrate eut appris l'art Poëtique, il ne pût auec tous ses preceptes & ses regles, faire seulement vn vers: & neantmoins il fut iugé par l'Oracle d'Apollon, le plus sage homme du monde. Ainsi ie tiens pour chose asseurée que le ieune homme qui aura bonne veine pour faire des vers, & qui du premier coup trouuera force rimes, pour l'ordinaire court grand danger de ne pas trop bien sçauoir la langue Latine, la Dialectique, la Philosophie, la Medecine, la Theologie Scholastique, ny les autres arts & sciences qui appartiennent à l'entendement, & à la memoire. Aussi voyons-nous par experience que si nous baillons à quelqu'vn de ces ieunes gens là vn nominatif à apprendre par cœur, il ne le sçaura pas en deux ou trois iours; mais si on luy donne vne feüille de papier pleine de vers, ou

ou quelque Roolle pour repreſenter vn perſonnage de quelque Comedie ; en moins de deux ou trois fois qu'il iettera les yeux deſſus, il fera tout entrer dans ſa teſte. Ceux là ne reſpirent qu'apres la lecture des liures de Cheualeries, comme de Roland le Furieux ; ſont éperduement amoureux du Boſcan, de la Diane de Montemaior, & d'autres œuures ſemblables, parce qu'elles ſont toutes d'imagination : Mais que dirons nous des Organiſtes, des Chantres & Maiſtres de Muſique, dont l'eſprit eſt fort mal propre au Latin & à toutes les autres ſciences qui appartiennent à l'entendement & à la memoire ? Il en faut autant dire de la ſcience de toucher les inſtrumens & de toute ſorte de Muſique.

Par ces trois exemples que nous auõs rapportez de la langue Latine, de la Theologie Scholaſtique, & de la Poeſie, nous entendrons que noſtre doctrine eſt veritable : & que nous auons bien fait noſtre diuiſion, encore que nous ne faſſions pas aucune preuue particuliere, dans les autres arts & ſciences.

L'Escriture découure aussi l'imagination ; ainsi void-on peu d'hommes de grand entendement qui forment bien leurs lettres, dequoy i'ay remarqué plusieurs exemples. Entr'autres i'ay connu vn Theologien Scholastique tres docte, qui estant honteux de voir son mauuais caractere, n'osoit escrire à personne, ny respondre à ceux qui luy escriuoient, iusqu'à ce qu'il se resolut de faire venir en secret vn Maistre à sa maison, qui luy apprit à escrire passablement. Mais il y trauailla plusieurs iours, & ne fit que perdre son temps : si bien que de depit il abandonna tout, laissant le maistre estonné de voir qu'vne personne des plus habiles de sa Faculté, fust si mal habile pour l'escriture: mais pour moy qui sçauois que de bien peindre ses lettres, c'estoit vne œuure de l'imagination, ie pris cela pour vn effet naturel. Et si quelqu'vn le veut voir & remarquer, qu'il prenne la peine de considerer ces pauures Escoliers qui gagnent leur vie aux Vniuersitez, à transcrire en beaux caracteres, & il

trouuera qu'ils ſçauent fort peu de Grãmaire, fort peu de Dialectique, & fort peu de Philoſophie, & que s'ils eſtudient en Medecine ou en Theologie, ils n'approfondiſſent iamais aucune difficulté. C'eſt pourquoy le ieune homme qui auec la plume ſçaura fort biẽ repreſenter vn cheual ou vn homme apres le naturel, & faire de grands & hardis traits de plume, ne doit point eſtre mis à l'eſtude d'aucune ſcience ; mais pluſtoſt auec vn bon Peintre, qui par le moyen de l'art, puiſſe faciliter ſa bonne nature.

Lire bien & aiſément, découure auſſi certaine eſpece d'imagination, & ſi c'eſt en vn ſi haut degré d'excellence, on n'a que faire de perdre ſon temps à l'eſtude des lettres, mais on doit ſonger ſeulement à gagner ſa vie à lire des procez. Il y a icy vne choſe bien digne d'eſtre conſiderée, c'eſt que la difference d'imagination, qui fait que les hommes ont le mot agreable & ſont propres à railler, eſt contraire à celle qui eſt neceſſaire à l'homme pour lire facilement;

si bien que nul de ceux qui ont la grace que ie viens de dire, ne lira iamais parfaitement, mais en hæsitant & prenant touſiours vn mot pour l'autre.

Sçauoir ioüer à la prime, faire de vrays enuys, ou aller à caſſade, tantoſt vouloir & tantoſt ne vouloir pas, ſelon le temps & l'occaſion, & par certaines coniectures connoiſtre le point de ſon aduerſaire & ſçauoir bien écarter, c'eſt vne œuure qui appartient à l'imagination. Autant en eſt-il de ioüer au Cent ou à la Triomphe; encore qu'il n'y faille pas tant d'imagination qu'à la Prime, qui non ſeulement marque cette difference d'eſprit, mais découure auſſi toutes les vertus & tous les vices de l'homme, pource qu'à tout moment il s'offre en ce ieu là des occaſions, où l'homme monſtre ce qu'il feroit en d'autres rencontres plus grandes.

Le Ieu des Echets eſt vne des choſes qui découurent le plus l'imagination. C'eſt pourquoy celuy qui aura des deſſeins fort ſubtils en ce Ieu-là,

iuſques à dix ou douze coups tout à la fois, preſens dans ſon eſprit, eſt en danger d'eſtre mal propre aux ſciences, qui appartiennent à l'entendement & à la memoire, ſi ce n'eſt qu'il ioigniſt deux ou trois puiſſances enſemble, comme nous auons deſia remarqué. Que ſi vn certain Theologien Scholaſtique fort ſçauant que i'ay connu, euſt ſceu cette doctrine, il auroit eu la ſolution d'vne choſe qui le mettoit fort en peine. Cettuy cy ioüoit ſouuent auec vn de ſes domeſtiques, & perdant, il luy diſoit tout confus & tout en colere; Qu'eſt-ce que cecy! tu ne ſçais ny Latin, ny Dialectique ny Theologie, encore que tu y aye eſtudié, & tu me gagnes, moy qui ſuis plein de l'Eſcot & de S. Thomas! Eſt il poſſible que tu ayes meilleur eſprit que moy? certainement ie ne puis croire autre choſe ſinon que le Diable te reuele les coups que tu fais. Tout le myſtere de cecy, eſtoit que le Maiſtre eſtoit homme de grand entendement, par le moyen dequoy il paruenoit à l'intelligence des ſubtilitez de l'Eſcot & de

Saint Thomas, & qu'il estoit dépourueu de cette difference d'imagination, auec laquelle on ioüe aux Eschets ; & que pour le ieune homme, il auoit mauuais entendement & memoire, & l'imagination fort subtile.

Les Escoliers qui tiennent leurs liures bien arrangez en leur estude, leur chãbre bien dressée & bien nette, chaque chose en son lieu & penduë à son clou, ont vne certaine difference d'imagination fort contraire à l'entendement & à la memoire; Les hommes qui sont propres & polis, & qui ne sçauroient souffrir le moindre poil, ny le moindre ply sur leurs habits, ont cette mesme sorte d'esprit. Tout cecy procede sans doute de l'imagination, & qu'ainsi ne soit, si vn homme ne sçauoit pas faire des vers & qu'il fust mal propre, & qu'il vint à estre amoureux, Platon dit qu'il se fait incontinent Poëte & se rend fort propre & fort poly, pource que l'amour eschauffe & desseiche le cerueau, qui sont les qualitez qui reueillent l'imagination. Iuuenal remarque que l'indi-

gnation produit le meſme effet ; qui eſt auſſi vne paſſion qui eſchauffe le cerueau.

Si la Nature nous refuſe
La colere excite la Muſe.

Ceux qui parlent agreablement, qui diſent de bons mots, & qui ſçauent donner le trait, ont vne certaine difference d'imagination, fort contraire à l'entendement & à la memoire. C'eſt pourquoy ils ne ſont iamais bons Grammairiens, Dialecticiens, Theologiens Scholaſtiques, Medecins, ny Legiſtes. S'ils ſont donc outre cela ſubtils dans la pratique & les intrigues du monde, adroits pour venir à bout de quoy que ce ſoit qu'ils entreprennent, prompts à parler & reſpondre à propos ? ils ſont nais pour ſeruir au Palais, & pour eſtre Procureurs & Solliciteurs d'affaires ; pour la marchandiſe & negotiation; mais ils ne valent rien pour les lettres. En quoy le peuple ſe trompe grandement, les voyant ſi adroits à toutes choſes : car il penſe que s'ils ſe fuſſent addonnez aux lettres, ils fuſſent deuenus

de grãds Perſonnages: Cependant il n'y a point d'eſprits qui y ſoient plus repugnants ny plus contraires.

Les enfans qui ſeront long-temps ſans parler, ont en la langue & au cerueau trop d'humidité, laquelle, eſtant conſumée par ſucceſſion de temps, ils deuiennent fort eloquens & grands parleurs, à cauſe de la grande memoire qu'ils acquierent, depuis que leur humidité vient à ſe moderer. Ce que nous auons remarqué cy-deſſus eſtre arriué autrefois à ce fameux Orateur Demoſthene, dont nous auons dit que Ciceron s'eſtoit eſtonné, pour la difficulté qu'il auoit à parler dans ſa ieuneſſe, de voir qu'il eſtoit deuenu apres ſi eloquent.

Les ieunes gens auſſi qui ont bonne voix, & qui font forces paſſages de la gorge, ſont tres mal propres à toutes les ſciences, pource qu'ils ſont froids & humides, leſquelles deux qualitez iointes enſemble, comme nous auons dit cy-deſſus, font perdre la partie raiſonnable. Les Eſcoliers qui apprendront punctuellement & reciteront la leçon mot

pour mot, comme ils l'ont ouye du Maiſtre, teſmoignent qu'ils ont bonne memoire ; mais c'eſt aux deſpens de l'entendement.

Il s'offre quelques problemes & quelques doutes ſur cette doctrine ; dont la reſponſe pourra ſeruir peut-eſtre de lumiere à faire mieux connoiſtre la verité de ce que nous diſons.

Le premier eſt, d'où vient que ceux qui ſont grands Latins, ſont plus arrogans & preſomptueux de leur ſçauoir, que ne ſont pas les hommes fort doctes, dans le genre de lettres qui appartiennent à l'entendement, de maniere que pour faire entendre ce que c'eſt que le Grammairien, le Prouerbe dit, *Que le Grammairien c'eſt l'arrogance meſme.* Le ſecond eſt, d'où vient que la langue Latine eſt ſi contraire à l'eſprit des Eſpagnols, & ſi propre & naturelle aux Françoiſ, Italiens, Allemans, Anglois, & à tous les autres qui habitent vers le Septentrion ; comme l'on void par leurs ouurages ; car auſſi toſt que nous voyons vn liure eſcrit en bon Latin, nous con-

noissons que c'est d'vn Autheur estranger;& si nous envoyons vn autre dont le Latin soit barbare & mal tourné, nous concluons qu'il a esté composé par vn Espagnol. Le troisiesme Probleme, est, pourquoy les choses qui se disent & escriuent en la langue Latine, sonnent mieux, & ont plus de force, de maiesté & d'elegance, qu'en quelque autre langue quelque bonne qu'elle puisse estre, puisque nous auons dit cy-dessus que toutes les langues ont esté inuentées à plaisir & par caprice, sans auoir aucun fondement dans la Nature? Le quatriesme est, comment cecy se peut accorder, que toutes les sciences qui appartiennent à l'entendement, estant escrites en Latin, ceux qui sont dépourueus de memoire les puissent estudier, & lire dans les liures, puisque par faute de memoire la langue Latine leur repugne?

On peut respondre au premier Probleme, que pour connoistre si vn homme est dépourueu d'entendement, il n'y en a point de meilleure marque, que de

le voir hautain, dans le point d'honneur, presomptueux, enflé, ambitieux & plein de ceremonies. La raison est, que tout cecy part d'vne difference d'imagination, qui ne demande pas plus d'vn degré de chaleur, auec lequel demeure fort bien la grande humidité, que demande la memoire, parce que ce degré de chaleur n'a pas assez de force pour la resoudre. Au contraire la marque infallible qu'vn homme est naturellement humble, c'est quand on le voit se mépriser soy mesme & tout ce qui vient de luy, ou luy appartient; & quand non seulement il ne se vante & ne se louë pas, mais qu'il s'offence & ne sçauroit souffrir qu'on le loüe, & qu'il se trouue tout défait & honteux dans les lieux de ceremonies: celuy-là dis-ie qui aura ces marques, peut passer asseurement pour vn homme de grand entendement & de peu d'imagination & de memoire: I'ay dit naturellement humble, car si c'est par artifice, ces marques là ne sont pas certaines: Delà vient donc que comme les Grammairiens sont pourueus de

grande memoire, & ont ensemble cette difference d'imagination, dont nous parlions tout à l'heure, necessairement ils sont dépourueus d'entendement, & tels que les descrit le Prouerbe.

Au second Probleme, on peut respondre, que Galien recherchant l'esprit des hommes, par le temperament de la region qu'ils habitent, dit que ceux qui demeurent sous le Septen- ont tous faute d'entendement; & que ceux qui sont situez entre le Septentrion & la Zone torride, sont tres prudens, laquelle situation respond iustement à nostre pays d'Espagne; & sans doute cela est ainsi, parce que ny l'Espagne n'est si froide que les terres qui sont soubs le Nort, ny si chaude que la Zone torride. Aristote est du mesme aduis, quand il demande, pourquoy ceux qui habitent en des pays fort froids, n'ont pas si bon entendement, que ceux qui naissent aux pays plus chauds? Dans la responsе, il traite fort mal les Flamands, les Allemans, les Anglois & les François mesme; disant que la pluspart

des esprits de ces regions-là, ressemblent à ceux des yurongnes, à raison dequoy ils ne peuuent rechercher ny sçauoir la nature des choses: Et la cause de cecy, c'est la grande humidité qu'ils ont au cerueau, & aux autres parties du corps, ce que monstre assez la blancheur de leur visage, & la couleur blonde de leurs cheueux, & que c'est vne merueille de voir vn Allemand qui soit chauue; Outre cela, ils sont tous grands & d'vne ample stature, à cause de la grande humidité qui fait dilater les membres. Ce qui se trouue tout au contraire aux Espagnols, qui sont vn peu basannez, de poil noir, de mediocre stature, & la pluspart chauues; qui est vne disposition que Galien dit venir d'vn cerueau chaud & sec. Et si cela est vray, il faut de neccessité qu'ils ayent mauuaise memoire & grand entendement; & les Allemans grande memoire & peu d'entendement: si bien que les vns ne peuuent apprendre le Latin, & les autres l'apprennent facilement. La raison que dõne Aristote, pour prouuer le peu d'en-

tendement de ceux qui habitent sous le Septentrion, c'est que la grande froideur de la region repousse au dedans, par antiperistase, la chaleur naturelle, & l'empesche de se dissiper; ainsi il y a beaucoup d'humidité & de chaleur: C'est pourquoy ces gens-là sont ensemble pourueus d'vne grande memoire pour les langues & d'vne bonne imagination par le moyen de laquelle ils font des horologes, trouuent l'inuention de faire monter l'eau, de la riuiere à Tolede, & fabriquent des machines & autres ouurages de grand esprit, que les Espagnols ne peuuent faire, pource qu'ils sont priuez d'imagination: Mais si on les met sur quelque point de Dialectique, de Philosophie, de Theologie Scholastique, de Medecine & de Loix: vn Espagnol dira sans comparaison de plus hautes & de subtiles choses en son patois & auec ses termes barbares, que ne fera pas vn Estranger, auec tout son beau Latin, parce que si on vient à tirer ces gens-là hors de l'elegance & politesse auec laquelle ils escriuent, ils ne

diront chose qui vaille, ny qui tesmoigne la moindre inuention. Pour preuue de cette doctrine, Galien dit *Qu'en Scythie* (qui est vn pays situé sous le Septentrion) *il ne s'y est veu qu'vn seul Philosophe, au lieu que dans Athenes, tous naissent sages & prudens.* Mais encore que la Philosophie & les autres sciences dont nous auons parlé, repugnent à ces Septemtrionaux, les Mathematiques & l'Astronomie leur sont propres, pource qu'ils ont l'imagination excellente.

La response qu'on peut faire au troisiesme probleme, depend d'vne question fort celebre qui est entre Platon & Aristote. L'vn dit qu'il y a des noms propres qui signifient naturellement les choses, & qu'il faut beaucoup d'esprit pour les trouuer; laquelle opinion est fauorisée de la Sainte Escriture, qui dit qu'Adam imposoit à chaque chose que Dieu auoit mise deuant luy, le nom qui luy estoit le plus conuenable. Et quant à Aristote, il ne veut pas accorder qu'il y ait en aucune langue, aucun nom, ny façon de parler qui signifie naturelle-

ment

ment la chose ; mais que tous les noms ont esté feints & faits suiuant la volonté & la fantaisie des hommes. Ainsi void on par experience, que le vin a plus de soixante noms & le pain autant, chacun le sien en chaque langue, & on ne peut dire de pas vn qu'il soit le plus propre & le plus naturel ; car si cela estoit, tous les hommes du monde s'en seruiroient. Neantmoins apres tout, l'opinion de Platon est la plus veritable. Car ie veux que les premiers inuenteurs des langues, ayent imposé les noms selon leur fantaisie ; cette fantaisie toutesfois a esté raisonnable, a consulté l'oreille, a eu égard à la nature de la chose, a obserué quelque grace en la prononciation, de sorte que les mots ne fussent ny trop longs ny trop courts, & qu'il ne fust pas besoin de faire voir aucune difformité dans la bouche en parlant ; que chaque accent fust assis en sa place, & d'autres conditions que doit garder vne langue pour estre elegante & non barbare. De l'aduis de Platon fut vn Gentil-homme Espagnol qui se diuertissoit à escrire des

liures de Cheualeries, parce qu'il estoit pourueu de cette difference d'imagination, qui emporte l'homme à des fictiõs & mensonges : On dit donc de luy qu'ayant à introduire dans son Roman, vn certain Geãt furieux, il demeura plusieurs iours à songer vn nom qui respondist entierement à ses fougues, & que iamais il n'en pût rencontrer ; iusqu'à ce que ioüant vne fois aux cartes chez vn de ses amis, il ouyt dire au Maistre du logis, *O la mochaco traquitantos à esta mesa*. C'est à dire, hola ho garçon, apporte icy des iettons pour nostre table. Ce Gentil homme dés qu'il eut ouy ce mot *Traquitantos*, trouua qu'il sonnoit si bien à ses oreilles, que sans attendre dauantage, il se leua, & dit; Messieurs, ie ne ioüe plus, car il y a long-temps que ie cherchois vn nom qui conuinst bien à vn Geant furieux, que i'introduis dans de certaines fantaisies que ie compose, & ie ne l'ay peu trouuer qu'à cette heure, en ce logis, dis-ie, où ie reçoy tousiours quelque grace. Les premiers inuenteurs de la langue La-

cine eurent le mesme soin & curiosité qu'eut ce Gentil-homme d'appeller son Geant *Traquitantos;* c'est pourquoy ils trouuerent vn langage qui sonne si bien aux oreilles ; Ainsi ne se faut-il pas estonner , si les choses qui se disent & qui s'escriuent en Latin , sonnent si bien, & dans les autres langues, si mal; pource que les premiers inuenteurs de ces dernieres, estoient des Barbares.

Pour le dernier doute, i'ay esté contraint de le mettre , afin de contenter plusieurs personnes qui s'y sont arrestées, encore que la solution en soit fort facile: Car ceux qui ont grand entendement, ne sont pas tout à fait priuez de memoire; parce que s'ils n'en auoient point du tout , leur entendement ne pourroit raisonner en façon du monde; la memoire estant la puissance qui garde la matiere & les especes sur lesquelles les speculations se doiuent faire: Mais dautant qu'en ces gens-là la memoire est tres-foible ; de trois degrez de perfection qui se peuuent acquerir en la langue Latine, qui sont, l'enten-

dre, l'escrire, & la bien parler, elle ne peut passer le premier degré, si ce n'est fort mal & comme en trebuchant à chaque mot.

CHAPITRE XII.

Où il est prouué que l'eloquence & la politesse du langage, ne se peuuent rencontrer dans les hommes de grand entendement.

L'Vne des bonnes qualitez qui incitent plus le peuple à croire qu'vn hõme soit fort sage & prudent; c'est de l'entendre parler auec beaucoup d'eloquence; c'est de voir son discours fleury & orné de quantité de beaux mots, & de l'ouyr rapporter force exemples conuenables au suiet dont il est question. Mais en effet cela ne vient que d'vn assemblage de la memoire & de l'imagination, en vn degré & demy de chaleur, auquel point l'humidité du cerueau ne

se peut resoudre, & la chaleur esleue quantité d'especes & les fait comme bouïllir, par le moyen dequoy se presentent à l'esprit plusieurs choses à dire. Il est impossible que l'entendement se trouue en cét assemblage, parce que comme nous auons desia dit & prouué cy deuant, cette puissance abhorre extremement la chaleur & ne sçauroit non plus souffrir l'humidité. Que si les Atheniens eussent connu cette doctrine, ils ne se fussent pas si fort estonnez de voir vn homme si sçauant & si sage, qu'estoit Socrate, qui ne sçauoit pas presque dire vn mot. De façon que ceux qui n'ignoroient pas ce qu'il valoit, disoient que ses paroles & ses sentences ressembloient à des caisses faites d'vn marrein grossier & sans aucune façõ par dehors, mais qui renfermoient au dedans des peintures exquises & dignes d'admiration. Dans la mesme erreur ont esté ceux qui voulant donner la raison de l'obscurité & du mauuais stile d'Aristote, ont dit, que tout exprez & afin que ses œuures en eussent plus d'au-

thorité, il auoit vsé de ce mauuais iargon, & escrit auec le peu d'ornement que nous voyons. Et si nous considerons aussi les difficultez qui sont dans Platon, sa briefueté en quelques endroits, l'obscurité de ses raisons, & la mauuaise œconomie de son discours, nous n'en trouuerons point d'autre cause que celle que nous venons d'alleguer. Mais que dirons-nous si nous voyons les œuures d'Hippocrate, comme il oublie des noms & des verbes, comme il place mal ses dits & ses sentences, comme il enchaisne mal ses raisons, enfin comme il s'offre peu de choses à son esprit, pour faire paroistre & releuer le fonds de sa doctrine? Quoy plus, sinon que voulant informer tout au long Damagete son amy, comment Artaxerxe Roy de Perse, l'auoit sollicité de venir deuers luy, en promettant de luy donner autant d'or & d'argent qu'il en souhaiteroit, & de le mettre au rang des premiers de son Royaume, ayant dis-ie tant dequoy s'estendre là dessus, il ne dit que cecy: *Le Roy*

de Perse a enuoyé deuers moy pour m'auoir, ne sçachant pas que ie fay plus de cas de la sagesse que de l'or. Si ce suiet fust tombé entre les mains d'Erasme ou de quelque autre qui auroit esté pourueu d'vne aussi bonne imagination & memoire que luy, il n'eut pas eu assez d'vne main de papier pour l'amplifier. Mais qui eust osé cõfirmer cette doctrine par l'exemple de l'esprit mesme de Sainct Paul, ny dire que c'estoit vn homme de grand entendement & de peu de memoire, & qui ne pouuoit par les forces de sa nature apprendre les langues ny les parler auec ornement & politesse, si luy mesme ne l'auoit dit en ces termes? *Ie confesse que ie ne sçay pas parler, mais en ce qui est de la science, ie n'ay pas moins fait que le plus grand des Apostres*: & ailleurs. *Quelques-vns disoient que veut dire celuy-cy qui ne sçauroit parler qu'à demy?* Or est-il que cette difference d'esprit estoit si propre pour la publication de l'Euangile, qu'il n'estoit pas possible d'en choisir de meilleure: Car de se seruir en cette occasion de beaucoup d'e-

loquence & de grands ornemens de langage, c'eut eſté faire tres mal à propos; attendu que la force des Orateurs de ce temps-là, paroiſſoit à faire paſſer à leurs Auditeurs des choſes fauſſes pour vrayes: & à perſuader aux peuples par les preceptes & ſubtilité de la Rhetorique, que ce qu'ils receuoient pour bon & vtile, eſtoit tout le contraire: comme de ſouſtenir qu'il valoit mieux eſtre pauure, que riche; malade, que ſain; ignorant, que ſçauant; & mille autres choſes qui combattoient ouuertement l'opinion vulgaire. C'eſt pourquoy les Hebrieux appelloient ces gens-là *Geuanin*, qui veut dire, trompeurs. Caton le vieux fut du meſme ſentiment, & trouua qu'il eſtoit dangereux de les retenir à Rome, veu que les forces de l'Empire Romain eſtoient fondées ſur les armes, & que ceux cy commençoient deſia à perſuader qu'il eſtoit bon que les ieunes gens de Rome les quittaſſent, pour s'addonner à cét autre exercice, & ſorte de ſcience. De façon qu'il les fit bien-toſt bannir de Rome,

auec deffence de n'y plus retourner. Posé donc que Dieu euſt fait choix d'vn Predicateur eloquent & pourueu de tous les ornemens du bien dire, & que ce Predicateur fuſt entré à Athenes ou à Rome, pour annoncer qu'en Ieruſalem, les Iuifs auoient crucifié vn Homme veritablement Dieu, & qu'il eſtoit mort de ſon bon gré, pour Racheter les pecheurs; qu'il eſtoit Reſſuſcité le troiſieſme iour & Monté aux Cieux, où il eſt maintenant : qu'euſſent pensé les Auditeurs, ſinon que cette propoſition eſtoit vne de ces propoſitions folles & ridicules que leurs Orateurs auoient accouſtumé de mettre en auant & de perſuader par la force de leur art ? C'eſt ce qui a fait dire à Sainct Paul. *Ieſus-Chriſt ne m'a pas enuoyé pour baptiſer, mais pour preſcher & non pas pour preſcher en Orateur & dans la ſcience des mots, de peur que le peuple ne ſe figuraſt que la Croix de Ieſus-Chriſt fuſt quelque vanité de celles que les Sophiſtes auoient accouſtumé de perſuader.* L'eſprit de S. Paul eſtoit tout propre à ce miniſtere, parce qu'il eſtoit

pourueu d'vn grand entendement, pour ſouſtenir & prouuer aux Synagogues & aux Gentils que Ieſus-Chriſt eſtoit le Meſſie qui auoit eſté promis en la loy, & qu'il n'en falloit point attendre d'autre; & auec cela il auoit peu de memoire, ſi bien qu'il ne pouuoit eſtaller ces ornemens de belles & douces paroles : & c'eſtoit de cette difference d'eſprit qu'auoit beſoin la publication de l'Euangile. Ie ne veux pas pourtant dire par là que S. Paul n'euſt le don des langues: car il eſt certain qu'il les parloit toutes auſſi facilement que la ſienne. Ie ne veux pas dire non plus que pour deffendre le nom de Ieſus-Chriſt, les forces de ſon grand entendement fuſſent ſuffiſantes ſans la grace & ſans le ſecours particulier que Dieu luy donna pour cét effet. Tout ce que ie pretends, c'eſt de dire, que les dons ſurnaturels operent bien mieux quand ils tombent dans vne bonne nature, qu'alors que l'homme qui les reçoit eſt naturellemẽt lourd & ignorant. A cecy ſe rapporte ce que dit S. Hieroſme en la Preface qu'il a faite ſur

Isaye & Ieremie, quand il demande, pourquoy, veu que c'est le mesme Sainct Esprit qui parle par la bouche des deux, Isaye propose les choses qu'il escrit auec tant d'elegance, & Hieremie à peine sçait il parler ? Il respond que le S. Esprit s'accommode à la façon ordinaire de chaque Prophete, sans que la grace change leur nature, ny sans qu'ils apprennent vn nouueau langage pour annoncer les Propheties. Il faut donc remarquer qu'Isaye estoit vn noble Caualier, nourry à l'air de la Cour & dans la Ville de Ierusalem : c'est pourquoy son langage estoit plus orné & plus poly : mais pour Ieremie, il estoit né & fut esleué en vn village aupres de Ierusalem, qui s'appelloit *Anathotites* ; si bien que comme vn payſan, il estoit rude & grossier en son stile, duquel pourtant le S. Esprit se seruit dans les propheties qu'il luy inspira. On peut dire la mesme chose des Epistres de S. Paul, qu'à la verité le Sainct Esprit presidoit en luy quand il les escriuit, afin qu'il ne peust errer ; mais que le langage & la

façon de parler estoit le langage & la façon naturelle de parler de S. Paul, fort propres neantmoins à la doctrine dont il traitoit; pource que la verité de la Theologie Scholastique abhorre l'abondance des paroles.

Auec la Theologie positiue s'accorde & se ioint fort bien la connoissance des langues & l'ornement & politesse des mots, parce que cette science appartient à la memoire, & que ce n'est autre chose qu'vn ramas de dits & sentences Catholiques, qu'on tire des SS. Peres & de la Sainte Escriture, pour les donner en garde à cette faculté, comme fait vn Grammairien, les plus belles fleurs de Virgile, Horace, Terence, & des autres Poëtes Latins qu'il lit: & qui, dés qu'il en trouue l'occasion se met à les debiter, ou biẽ recite quelques passages de Ciceron & de Quintilian, auec lesquels il fait parade de son erudition deuant les Auditeurs.

Ceux qui ont cét assemblage de l'imagination auec la memoire, & qui recueillent diligemment tout ce qui a esté

dit & escrit de plus beau dans la science ou ils s'addonnent, & qui le citent en temps & lieu auec vn grand ornement de langage; comme ainsi soit qu'on a desia trouué tant de choses dans toutes les sciences, ces gens-là dis-ie, paroissent tres profonds au iugement de ceux qui ignorent nostre doctrine; mais en effet ils n'ont qu'vne superficie: & on découurira leur défaut, si tost qu'on viendra à les sonder dans les fondemens de ce qu'ils affirment auec tant d'asseurance. Et la raison en est, que l'entendement, à qui il appartient de sçauoir la verité des choses en leur racine, ne peut compatir auec vne si grande abondance de beaux mots. C'est de ces gens-là qu'a dit la Sainte Escriture: *Où il y a beaucoup de paroles, il y a pour l'ordinaire grande disette*, c'est à dire faute de sens & de prudence.

Ceux qui ont ces deux facultez iointes ensemble, l'imagination & la memoire, entreprennent hardiment d'interpreter la Sainte Escriture, croyant qu'à cause qu'ils sçauent beaucoup

d'Hebrieu, de Grec & de Latin, il leur est facile de tirer le vray sens de la lettre; mais apres tout ils se perdent. Premierement, parce que les mots de la Sainte Escriture & ses façons de parler ont beaucoup d'autres significations que celles que Ciceron a peu sçauoir en sa langue. Secondement, parce que telles gens ont manque d'entendement, qui est la puissance qui verifie si vn sens est Catholique ou non. C'est cette puissance qui auec le secours de la grace surnaturelle, de deux ou trois sens qu'on peut tirer d'vn texte, peut choisir celuy qui sera le plus veritable & le plus Catholique.

Il n'arriue iamais, dit Platon, qu'on se trompe aux choses qui sont fort differentes; si fait bien quand il s'en presente plusieurs qui ont grande ressemblance; car si nous venons à mettre deuant les yeux de l'hõme le plus clair-voyant du monde, vn peu de sel, de succre, de farine & de chaux, le tout bien broyé & bien sassé & chaque chose à part, que feroit vn homme qui sans se seruir du

gouſt, auroit à diſcerner par la veuë chacune de ces choſes ſans faillir, en diſant, voila du ſel, voicy du ſuccre, là, de la farine, & icy, de la chaux ; Sans doute qu'il n'y a perſonne qui ne s'y trompaſt à cauſe de la grande affinité qui s'y trouue. Mais s'il y auoit vn tas de blé, vn autre d'auoine, vn autre de paille, vn autre de terre, & vn autre de pierres ; il eſt certain qu'à cauſe de la grande diuerſité de chaque obiet, celuy-là meſme qui n'auroit pas trop bonne veuë, ne manqueroit iamais à nommer toutes ces choſes par leur nom. Nous voyons tous les iours arriuer le meſme aux ſens que les Theologiens donnent à la Sainte Eſcriture; car vous en voyez deux ou trois, qui à les conſiderer d'abord, ont apparence d'eſtre Catholiques & de s'accorder bien auec le texte : cependant il n'en eſt rien, & le S. Eſprit n'a rien moins entendu que cela. Pour choiſir le meilleur de tous ces ſens, & reietter celuy qui eſt mauuais ; il eſt certain que le Theologien ne ſe ſert ny de la memoi-

re ny de l'imagination, mais de l'entendement seul. De maniere que ie soustiens que le Theologien positif, doit consulter le Scholastique, & le prier de luy choisir celuy de tous ces sens qu'il trouuera le meilleur, si ce n'est qu'il veuille estre mis vn beau matin à l'Inquisition. C'est pour cette raison que les heresies ont si fort en horreur la Theologie Scholastique, & qu'elles voudroient l'auoir tout a fait bannie du monde, parce que en distinguant, inferant, raisonnant & iugeant, la verité & le mensonge viennent à la fin à se connoistre.

CHAPITRE

CHAPITRE XIII.

Où il est prouué que la Theorie de la Theologie appartient à l'entendement, & la Predication, qui en est la pratique, à l'imagination.

C'Est vne queſtion fort agitée, non ſeulement entre les ſçauans; mais le peuple meſme s'eſt aduiſé de cét effet & tous les iours en demande la cauſe, d'où vient qu'vn Theologien eſtant grand Scholaſtique, ſubtil dans la diſpute, facile en ſes reſponſes, & pourueu d'vne doctrine admirable pour eſcrire & pour enſeigner; neantmoins quand il eſt monté en chaire, il ne ſçauroit preſcher? & au contraire, quand vn homme eſt excellent Predicateur, eloquent, agreable, & qu'il tire tout vn peuple apres ſoy; c'eſt vn grand miracle s'il ſçait beaucoup de Theologie Scholaſtique? & pour cette raiſon, on ne re-

çoit pas pour bonne conſequẽncẽ, vñ tel eſt grand Theologien Scholaſtique, il ſera donc bon Predicateur: Et au contraire on ne veut pas conclurre, vn tel eſt grand Predicateur, donc il ſçait beaucoup de Theologie Scholaſtique; car pour deſtruire l'vne & l'autre conſequence, chacun trouuera plus d'exemples, qu'il n'a de cheueux à la teſte.

Perſonne iuſques icy n'a peu donner d'autre reſponſe que celle qu'on fait d'ordinaire, qui eſt d'attribuer tout cecy à Dieu & à la diſtribution de ſes graces: Et ie trouue que c'eſt fort bien fait, quand on ne ſçait pas de plus particuliere cauſe. Nous auons aucunement reſpondu à cette doute au Chapitre precedent, mais non pas ſi preciſement qu'il faut. Car i'ay deſia dit, que la Theologie Scholaſtique appartenoit à l'entendement. Maintenant ie dis & veux prouuer que la Predication, qui en eſt la pratique, eſt vne œuure de l'imagination. Et comme il eſt difficile d'aſſembler en vn meſme cerueau, vn grand entendement, & vne grande

imagination ; aussi ne se peut-il faire qu'vn homme soit tout à la fois grand Theologien Scholastique, & fameux Predicateur. Or que la Theologie Scholastique soit vne œuure de l'entendement, nous l'auons desia prouué ailleurs, en monstrant la repugnance qu'elle auoit auec la langue Latine; c'est pourquoy il ne sera pas besoin de le prouuer encore vne fois. Seulement veux-ie faire entendre, que la bonne grace par le moyen de laquelle les bons Predicateurs attirent ainsi le peuple à eux, & tiennent les esprits rauis & en suspens, tout cela n'est que l'ouurage d'vne excellente imagination & en partie, d'vne heureuse memoire. Et afin que ie puisse mieux m'expliquer & le faire toucher comme au doigt, il faut supposer premierement que l'homme est vn animal raisonnable, sociable & politique : Qu'à dessein que sa bonne nature en deuinst plus habile par l'art; les Philosophes anciens inuenterent la Dialectique, pour luy apprendre comment il deuoit raisonner, par quels pre-

ceptes & par quelles regles; comment il deuoit definir la nature des choſes, diſtinguer, diuiſer, inferer, iuger & eſlire; deſquelles actions il eſt impoſſible que le moindre artiſan ſe puiſſe paſſer : Et afin qu'il fuſt ſociable & politique, il eſtoit beſoin qu'il parlaſt & donnaſt à entendre aux autres hommes, les choſes qu'il conceuoit en ſon eſprit. Mais de peur qu'il ne les expliquaſt ſans ordre ny regle, ils ont trouué vn autre art qu'ils appellent Rhetorique, laquelle auec ſes preceptes & ſes maximes embellit ſon diſcours de mots polis & façons elegantes de parler, de mouuemens & de couleurs agreables. Or tout de meſme que la Dialectique n'enſeigne pas l'homme à diſcourir & raiſonner en vne ſeule ſcience, mais en toutes, ſans aucune diſtinction : ainſi la Rhetorique apprend à parler dans la Theologie, dans la Medecine, dans la Iuriſprudence, dans l'art Militaire, & dans toutes les autres ſciences & commerces des hommes. De ſorte que ſi nous voulons nous imaginer vn parfait

Dialecticien, ou vn Orateur conſommé; il n'eſt pas poſſible de les conſiderer que comme des perſonnes qui ſçauent toutes les ſciences, pource qu'elles ſont toutes de leur iuriſdiction, & qu'ils peuuent entoutes ſans exception pratiquer leurs preceptes. Il n'en eſt pas ainſi de la Medecine, de la Philoſophie Naturelle, de la Morale, de la Metaphyſique, de l'Aſtronomie & des autres, qui toutes ont leur ſuiet limité, dont elles doiuent traiter: C'eſt pourquoy Ciceron a dit, *Que quelque part que ſoit l'Orateur, il eſt chez ſoy.* Et en vn autre endroit il dit, *Que dans le parfait Orateur toute la ſcience des Philoſophes s'y trouue.* Pour cette cauſe le meſme Ciceron a dit encore, qu'il n'y auoit rien de plus difficile à rencontrer qu'vn parfait Orateur; ce qu'il euſt dit auec plus de raiſon, s'il euſt ſceu la repugnance qu'il y a, que toutes les ſciences ſe puiſſent aſſembler en vn particulier.

Les Iuriſconſultes ſe vantoient anciennement du nom & d'office d'Ora-

teurs, pource que la parfaite ſcience de l'Aduocat demande vne connoiſſance de tous les arts du monde, à cauſe que les loix iugent tout le monde indifferemment; & pour ſçauoir le droit & ce qui fait à la deffenſe de chaque profeſſion, il eſt neceſſaire d'auoir vne particuliere intelligence de toutes, au moyẽ dequoy Ciceron a dit, *Qu'aucun ne deuoit eſtre mis au nombre des Orateurs, qu'il n'euſt vne connoiſſance acheuée dans tous les arts.* Mais voyant qu'il eſtoit impoſſible d'apprendre toutes les ſciences, premierement à cauſe de la briefueté de la vie, & ſecondement à cauſe que l'eſprit de l'homme a des bornes ſi eſtroites, ils ont renoncé à ce nom ſpecieux; & ſe ſont contentez d'adiouſter foy dans le beſoin, aux Maiſtres de l'art dont ils entreprenoient la deffenſe: Apres cette façon de deffendre les cauſes, eſt venuë incontinent la doctrine de l'Euangile, qui ſe pouuoit mieux perſuader par l'art de Rhetorique, que toutes les ſciences qu'il y a au monde; dautant que c'eſt la plus certaine & la

plus veritable : mais Iesus Christ nostre Redempteur deffendit à S. Paul de la prescher *dans la vaine science des paroles*, de peur que les Nations ne se figurassent que ce qu'il annonçoit, ne fust quelqu'vn de ces beaux mensonges, que les Orateurs de ce temps là auoient accoustumé de persuader par la force de leur art : Mais maintenant que la foy est receuë & establie depuis tant d'années, il est permis de prescher par lieux de Rhetorique & de se seruir de l'Eloquence, puisque nous n'auons plus à craindre les inconueniens qu'on pouuoit apprehender du temps de S. Paul. Tant s'en faut, nous voyons que le Predicateur qui est pourueu des conditions d'vn Orateur parfait, fera beaucoup plus de fruit & sera suiuy de bien plus de monde, que celuy qui ne s'en sert pas. La raison en est toute claire : car si les anciens Orateurs faisoient passer au peuple les choses fausses pour vrayes, en appliquant à ce dessein les preceptes & les regles de leur art ; l'assemblée des Chrestiens se gagnera beaucoup mieux sans compa-

raiſon, quand on luy perſuadera par le meſme artifice des choſes qu'elle entend & croit deſia : Outre que la Sainte Eſcriture eſt en quelque façon toutes choſes, & que pour la bien interpreter, il eſt beſoin de toutes les ſciences, ſuiuant ce dire ſi celebre, *Il a enuoyé appeller ſes ſeruantes au ſecours de la forteresſe.*

Il n'eſt pas beſoin de recommander cecy aux Predicateurs de noſtre temps, ny de les aduertir qu'il leur eſt permis de le faire : car outre le profit particulier qu'ils pretendent de leur doctrine; leur ſoin principal c'eſt de chercher vn beau ſuiet, où ils puiſſent appliquer bien à propos force penſées, & beaux paſſages tirez de la Sainte Eſcriture, des Saints Peres, des Poëtes, Hiſtoriens, Medecins & des Loix, ſans oublier aucune ſcience, & de s'eſtendre auec elegance & quantité de paroles agreables; au moyen dequoy ils amplifient leur ſuiet pour l'eſpace d'vne heure ou de deux, s'il eſt neceſſaire. Ciceron dit que c'eſtoit de cela proprement que le parfait

Orateur faisoit profession en son temps. *La force de l'Orateur & la profession mesme de bien dire, semble entreprendre & promettre de traiter & de parler auec ornement & abondance de tout ce qui luy sera proposé.* Si nous prouuons donc que les graces & les conditions que doit auoir le parfait Orateur, appartiennent toutes à l'imagination & à la memoire, nous tiendrons pour constant que le Theologien qui les aura, sera fort grand Predicateur; mais que si on le met sur la doctrine de S. Thomas & de l'Escot, on trouuera qu'il y sçaura fort peu de choses ; pource que c'est vne science qui appartient à l'entendement, qu'il doit auoir necessairement tres-foible.

Nous auons desia dit ailleurs, quelles choses appartiennent à l'imagination, & par quelles marques on les doit reconnoistre, & maintenant nous allons le redire, pour en rafraischir la memoire. Ce qui emporte bonne figure, ce qui est bien à propos & comme bien enchassé, les rencontres, les mots excellens & les comparaisons iustes ; tout

cela ſont des dons & des graces de l'imagination.

La premiere choſe que doit faire le parfait Orateur, quand il a ſon ſuiet entre les mains, c'eſt de chercher des argumens & des ſentences & paſſages qui luy ſoient propres & accommodés, par le moyen deſquels il puiſſe l'eſtendre & le prouuer; & non point en ſe ſeruant des paroles les premieres venuës, mais ſeulement de celles qui ſonnent bien aux oreilles, & pour cette cauſe Ciceron a dit: *I'eſtime celuy-là veritablement Orateur, qui ſe peut ſeruir de paroles agreables à l'oreille & de ſentences & raiſons propres à ce qu'il entreprend de prouuer.* Il eſt certain que cecy appartient à l'imagination, puis qu'il y a conſonance de paroles agreables, & vn aiuſtement au ſuiet, dans les ſentences & raiſons.

La ſeconde bonne qualité d'vn parfait Orateur, c'eſt d'auoir beaucoup d'inuention & beaucoup de lecture; car s'il faut qu'il eſtende & qu'il prouue quelque ſubiet qu'on luy donne, par pluſieurs paſſages & ſentences citées à

propos, il faut qu'il ait vne haute imagination, qui soit comme le Chien de chasse, qui queste bien & luy fasse tomber le gibbier entre les mains; & quand il ne sçaura que dire, qu'il vse de fictions qui rendent la chose vraysemblable. Pour cette cause nous auons dit cy dessus, que la chaleur estoit l'instrument auec lequel l'imagination agissoit, dautant que cette qualité esleue les figures & les fait comme boüillir; si bien qu'on découure par ce moyen tout ce qui se peut voir, & si l'on ne peut plus rien trouuer, l'imagination a la vertu, non seulement de composer des figures de choses possibles; mais aussi d'assembler ce qui ne se peut ioindre dans l'ordre de la Nature, & de se forger des montagnes d'or & des Hyppogryfes.

Aux choses d'inuention, les Orateurs peuuent suppléer par le moyen de la grande lecture, quand ils manquent d'imagination: Mais apres tout ce que les liures enseignent est finy & terminé, & l'inuention propre est comme la bonne & viue source d'où iallit tousiours

vne eau fraiſche & nouuelle. Pour retenir ce qu'on a leu, il eſt beſoin d'auoir grande memoire, & pour le reciter fort aisément deuant vne aſſemblée, il faut encore vne bonne memoire: C'eſt pourquoy Ciceron a dit, *Cét Orateur là, à mon auis, ſera digne d'vn ſi grand nom, qui pourra diſcourir ſur quelque ſuiet qui s'offre, prudemment*, qui eſt s'accommoder aux Auditeurs, au lieu, au temps, & à l'occaſion; *abondamment, auec ornement de paroles agreables, & recitées par cœur.*

Nous auons deſia dit & prouué cy-deſſus, que la prudence appartient à l'imagination; l'abondance des mots & des ſentences, à la memoire; l'ornement & l'aiuſtement, à l'imagination: comme encore de reciter tant de choſes ſans broncher ny ſe reprendre, il eſt tout certain que cela ſe fait par le moyẽ d'vne bonne memoire. A propos de ce que Ciceron a dit, que le bon Orateur doit parler de memoire, & non point par eſcrit, il faut ſçauoir que Maiſtre Anthoine de Lebriſſe eſtoit deuenu

si caduc de memoire, par sa grande vieillesse, qu'il lisoit en vn papier la leçon de Rhetorique qu'il faisoit à ses Escoliers, & comme c'estoit vne personne eminente en cette Faculté, qui auoit donné tant de preuues de sa suffisance, & qu'on estoit bien asseuré de son defaut de memoire, personne ne trouuoit mauuais qu'il en vsast de la sorte : Mais ce qui ne se pût souffrir, fut, qu'estant mort subitement d'apoplexie ; l'Vniuersité d'Alcala recommanda son Oraison funebre à vn fameux Predicateur, lequel inuenta & disposa ce qu'il deuoit dire, le mieux qu'il pût ; mais le temps fut si court, qu'il n'eut pas le loisir d'apprendre par cœur ce qu'il auoit preparé : si bien qu'il monta en chaire le papier en la main, & commença de cette sorte. I'ay deliberé, Messieurs, d'imiter & de faire ce que faisoit ordinairement cét illustre personnage, dont nous celebrons auiourd'huy les obseques, c'est de lire ainsi qu'il lisoit à ses Disciples ; pource que sa mort a esté si soudaine, & le

temps qu'on m'a donné pour faire cette Oraison funebre, si precipité, qu'à peine ay-ie eu le ~~temps~~ loisir de songer à ce que ie deuois dire, & encore moins le repasser par ma memoire: Ie vous apporte donc escrit en ce papier, tout ce que i'ay pû composer cette nuit; & vous supplie, Messieurs, de l'entendre auec patience, & d'excuser le défaut de ma memoire.

Cette façon de prescher par escrit & auec le papier en main, sembla si mauuaise au peuple, que l'on ne fit que sousrire & murmurer: Partant Ciceron a eu raison de dire, qu'il falloit haranguer par cœur, & non par escrit. Sans doute que ce Predicateur manquoit d'inuention; il falloit qu'il tirast tout des liures, & pour cecy il est besoin de force estude & de grande memoire: mais ceux qui puisent dans leur teste, n'ont besoin d'estude, de temps ny de memoire, pource qu'ils trouuent heureusement en eux, & bien souuent à l'heure mesme, tout ce qu'ils ont à dire. Ceux-cy pourroient prescher toute leur

vie deuant vn peuple, sans redire vn mot de ce qu'ils auroient dit vingt-ans auparauant : là où ceux qui manquent d'inuention, en moins de deux Caresmes enleuent la fleur de tous les liures, & viennent à bout de leurs manuscripts & lieux communs ; de sorte que la troisiesme année il faut qu'ils aillent prescher ailleurs, s'ils ne veulent qu'on die d'eux, qu'ils preschent comme l'année d'auparauant.

La troisiesme qualité que doit auoir le bon Orateur, c'est de sçauoir disposer ce qu'il a inuenté, & bien placer chaque chose en son lieu : de sorte que rien ne se demente, qu'il semble que l'vn appelle l'autre, & que l'autre luy responde en vne iuste & parfaite proportion ; C'est pourquoy Ciceron a dit. *Que la disposition est vn ordre & bonne œconomie qu'il faut garder en la distribution des dits & sentences dont on se doit seruir deuant vn peuple, & qui nous monstre en quel lieu les choses doiuent estre placées;* afin que le tout estant bien d'accord, il en resulte vne bonne figure. Quand

les Predicateurs n'ont pas obtenu de la Nature cette qualité, ils en ont d'ordinaire bien plus de peine : car apres qu'on a trouué dans les liures beaucoup de choſes à dire ; chacun n'a pas l'addreſſe de les enchaſſer en chaque lieu qui leur conuient. Il eſt certain que cette proprieté d'ordonner & de diſtribuer, eſt vne œuure de l'imagination, puiſque cela emporte figure & correſpondance.

La quatrieſme proprieté que doiuent auoir les bons Orateurs, & qui eſt la plus importante de toutes, c'eſt l'action, par laquelle ils donnent comme vne ame à ce qu'ils diſent, excitent les Auditeurs, les attendriſſent & les obligent de croire veritable ce qu'ils leur veulent perſuader. Ainſi Ciceron a dit : *Que l'action ſe deuoit gouuerner en faiſant les mouuemens du corps & du viſage, & les geſtes que requiert ce qu'on dit, en hauſſant la voix, ou l'abbaiſſant* ; en ſe courrouçant & tout d'vn coup venant à s'appaiſer, en parlant quelquefois viſte, quelquefois plus doucement, en repre-

nant

nant quelquefois, & quelquefois flattant, portant son corps tantost d'vn costé & tantost de l'autre, fermant les bras, & puis les despliant, riant & pleurant, & frappant des mains bien à propos. Cette grace est de si grande importance aux Predicateurs, qu'auec elle seulement, sans inuention ny disposition, ils feront vn Sermon de choses communes & de peu de consequence, qui remplira tout vn peuple d'admiration, à cause qu'il sera animé de l'action, qui se peut appeller l'esprit & l'ame de la prononciation.

Il y a en cecy vne chose remarquable, qui fait assez voir combien peut cette grace, qui est, que les Sermons qui paroissent extremement par le moyen de l'action & de cét esprit de l'Orateur, ne valent rien sur le papier & ne se peuuent lire : La raison en est, qu'il est impossible de peindre ny de representer auec la plume, les mouuemens & les gestes qui leur donnoient tant de relief en la chaire. Il y a d'autres Sermons qui se trouuent bons par escrit; & qu'on

ne ſçauroit ouyr quand on les recite, pource qu'on ne leur donne pas l'action qu'ils demandent. C'eſt pourquoy Platon a dit, que le ſtile qu'on obſerue en parlant, eſt fort different de celuy qu'il faut pour bien eſcrire ; & pour cette cauſe voyons-nous pluſieurs hommes qui parlent fort bien, & eſcriuent mal ; & d'autres au contraire qui eſcriuent fort bien, & parlent tres mal. Toutes leſquelles choſes ſe doiuent reietter ſur l'action, laquelle eſt ſans doute vne œuure de l'imagination, puiſque tout ce que nous en auons dit emporte auec ſoy figure, correſpondance & bonne conſonance.

La cinquieſme grace que doit auoir l'Orateur, c'eſt de ſçauoir bien appliquer & apporter de beaux exemples & de belles comparaiſons ; ce qui contente plus les Auditeurs que toute autre choſe: car par vn bon exemple, ce qu'on enſeigne ſe rend aiſé à entendre, & ſans cela tout paſſe pour eſtre trop releué: Ainſi Ariſtote demande, *Pourquoy ceux qui entendent les Orateurs prennent plus*

de plaisir aux exemples & aux fables qu'on leur rapporte pour prouuer ce qu'on veut persuader, qu'à tous les argumens & raisons qu'on allegue? A quoy il respond, que par les exemples & les fables, les hommes s'instruisent mieux, à cause que c'est vne preuue qui regarde le sens, & qu'il n'en est pas ainsi des argumens & des raisons, à cause que pour en estre capable, il faut estre pourueu d'vn grand entendement. C'est pourquoy Iesus-Christ nostre Redempteur se seruoit en ses discours de tant de paraboles, & de comparaisons, parce que par ce moyen là, il faisoit mieux comprendre plusieurs secrets diuins. Or est-il que d'inuenter des fables & des comparaisons, c'est vne œuure de l'imagination, pource que comme nous auons desia dit tant de fois, cela emporte figure, bonne correspondance & similitude.

La sixiesme proprieté du bon Orateur, c'est que son langage soit bon, propre & sans nulle affeterie; qu'il se serue de termes polis, & de plusieurs nobles & belles façons de parler: desquelles

graces nous auons desia discouru plusieurs fois, & prouué qu'vne partie appartient à l'imagination, & l'autre à la bonne memoire.

La septiesme chose que doit auoir le bon Orateur, est compriſe dans ces mots de Ciceron, *Qu'il faut qu'il soit doüé d'vne bonne voix, d'vne belle action, & d'vne grace naïue*: d'vne voix, dis-ie, pleine & sonore, qui ne soit ny enroüée, ny trop rude, ny trop deliée. Et encore qu'il soit vray que cecy procede de la constitution de l'estomach & du gosier, & non de l'imagination; il est pourtant certain, que du mesme temperament que vient la bonne imagination, qui est la chaleur, vient aussi la bonne voix. Ce qui est bien à remarquer pour nostre dessein, pource que les Theologiens Scholastiques, à cause qu'ils sont d'vn temperament froid & sec, ne peuuent auoir l'organe de la voix bon; ce qui leur est vn grand defaut pour la chaire. Aristote prouue cecy par l'exemple des vieillards, qui sont froids & secs Pour auoir la voix pleine & sonore, il est be-

soin de beaucoup de chaleur qui dilate, & d'vne humidité moderée qui adoucisse : C'est pourquoy le mesme Aristote demande, *Pourquoy ceux qui sont d'vne nature chaude, ont tous la voix forte & haute* : Et nous apprenons cette verité par l'experience du contraire dans les femmes & dans les Eunuques, lesquels pour la grande froideur de leur temperament, comme dit Galien, ont le gosier fort estroit & la voix fort deliée : De façon que quand nous entendrons quelque bonne voix, nous pourrons dire incontinent que cela vient d'vne grande chaleur & humidité d'estomach, lesquelles deux qualitez, quand elles arriuent iusques au cerueau, font perdre l'entendement, & rendent la memoire & l'imagination bonnes, qui sont les deux puissances dont se seruent les bons Predicateurs pour satisfaire l'esprit de ceux qui les escoutent.

La huictiesme proprieté du bon Orateur, Ciceron dit que c'est d'auoir la langue bien penduë, bien prompte, & bien exercée; qui est vn don qui ne peut

échoir aux hommes de grand entendement, parce que pour estre ainsi prompte; il faut beaucoup de chaleur, & vne sechereſſe mediocre; ce qui ne se peut trouuer aux melancholiques, tant ceux qui le sont par nature, que ceux qui le sont par aduſtion. Ariſtote le prouue, quand il demande, *Pourquoy ceux qui hesitent en parlant, sont tenus de complexion melancolique* ? Auquel probleme il reſpond fort mal, à mon aduis, diſant que les melancholiques ont vne forte imagination, & que leur langue ne peut pas aller aſſez viſte, pour les choſes que l'imagination leur dicte, de ſorte qu'ils viennent à heſiter & à vaciller. Ce qui ne vient pas delà : mais pluſtoſt de ce que les melancholiques ont touſiours force eau & force ſaliue dans la bouche, au moyen dequoy ils ont la langue humide & fort lâche, choſe qui ſe peut voir clairement, ſi l'on conſidere combien ils crachent. Le meſme Ariſtote donne cette raiſon là meſme, quād il demande *pourquoy quelques-vns heſitent & balbutient en parlant* ? à quoy il reſpond

que ceux-là ont la langue fort froide & fort humide, qui sont deux qualitez qui la rendent lourde & comme paralytique, tellement qu'elle ne peut suiure assez viste l'imagination. Pour à quoy remedier, il dit qu'il est bon de boire vn peu de vin, ou deuant que de se presenter à discourir deuant le peuple, ietter de grands élans de voix, afin que la langue s'eschauffe & se dessеche par ce moyen.

Aristote dit aussi, que ce défaut de ne parler pas aisément, peut venir de trop de chaleur & de sechereſſe dans la langue; ce qu'il prouue par l'exemple des Coleriques, qui au fort de leur passion ne sçauroient dire vn mot, & quand ils sont sans trouble & sans colere, sont tres-eloquents: au contraire des hommes phlegmatiques, qui ne sçauroient presque parler, lors qu'ils sont en paix: mais quand ils sont courroucez, tiennent des discours tout pleins d'eloquence. La raison de cecy est tres manifeste; car encore qu'il soit vray, que la chaleur aide à l'imagination & à la

langue auſſi ; cette chaleur neantmoins peut eſtre ſi grande, qu'elle renuerſe l'imagination, & l'empeſche de trouuer des mots aigus & de ſubtiles reſponſes, & fait que la langue ne peut rien articuler à cauſe de ſa trop grande ſechereſſe ; ainſi voyons nous qu'en beuuant vn peu d'eau, l'homme parle mieux.

Les Coleriques, quand ils ſont en paix, parlent bien & facilement, pource qu'ils ont alors le degré de chaleur, qui eſt neceſſaire à la langue, & à la bonne imagination ; mais viennent-ils à s'irriter, la chaleur monte d'vn degré plus qu'il ne faut & trouble l'imagination. Les flegmatiques, quand ils ne ſont pas en colere, ont beaucoup de froideur & d'humidité au cerueau ; c'eſt pourquoy rien ne s'offre à eux qu'ils puiſſent dire, & leur langue outre cela eſt lâche, à cauſe de la grande humidité. Mais quand ils ſe fâchent & ſe piquent, la chaleur monte d'vn degré & eſleue leur imagination ; ce qui fait qu'il s'offre à eux beaucoup de choſes à dire, &

leur langue ne leur porte point d'empeschement, dautant qu'elle est desia eschauffée. Ceux cy n'ont pas trop bonne veine pour faire des vers, à cause qu'ils sont froids de cerueau: & quand ils sont piquez, ils font de meilleurs vers & auec plus de facilité, contre ceux qui les ont mis en colere: A propos dequoy Iuuenal a dit,

Si la Nature nous refuse,
La colere excite la Muse.

Les hommes de grand entendement ne peuuent estre bons Orateurs, ny bons Predicateurs, à cause de ce defaut de langue; & particulierement dautant que l'action demande qu'on parle quelquefois haut, & quelquefois bas; & que ceux qui sont empeschez de la langue, ne peuuent haranguer sans crier à gorge desployée: ce qui est vne des choses qui lassent le plus les Auditeurs: Ainsi Aristote demande *pourquoy ceux qui hesitent de la langue ne peuuent parler bas?* A quoy il respond forr bien, que la langue qui tient comme attachée au palais par la grande humidité, se detache

mieux auec impetuosité, que si l'on n'y employoit qu'vn petit effort: Il en est cõme de celuy qui voudroit leuer vne lance fort pesante, en la prenant par le bout; car il la leue mieux tout d'vn coup & par effort, que s'il la leuoit peu à peu.

Il me semble auoir assez bien prouué que les bonnes qualitez naturelles que doit auoir l'Orateur parfait, viennent pour la pluspart de la bonne imagination, & quelques vnes de la memoire: Et s'il est vray, que les bons Predicateurs de nostre temps contentent le peuple, à cause qu'ils sont pourueus de ces qualitez-là mesmes que nous disons, il s'ensuit que celuy qui sera grand Predicateur, sçaura fort peu de Theologie Scholastique, & que celuy qui sçaura beaucoup de Theologie Scholastique, ne pourra pas prescher, à raison de la grande contrarieté qu'a l'entendement auec l'imagination & la memoire.

Aristote a bien veu par experience, qu'encore que l'Orateur estudie la Phi-

losophie naturelle & morale, la Medecine, la Metaphysique, la Iurisprudence, les Mathematiques, l'Astronomie, & toutes les autres sciences, il n'en recueilloit pourtant que les fleurs, & n'en retenoit que les propositions les plus verifiées, sans connoistre la racine ny la premiere cause dequoy que ce soit. Mais il croyoit que de ne pas sçauoir la Theologie, ny la raison veritable & essentielle des choses, venoit de ce que l'on ne s'y estoit pas addonné : Ainsi il demande, *Pourquoy & en quoy nous pensons que le Philosophe soit different de l'Orateur*, puisqu'ils estudient l'vn & l'autre la Philosophie ? Auquel Probleme il respond, que le Philosophe employe toute son estude à sçauoir la raison & la cause de chaque effet, & l'Orateur, à connoistre seulement l'effet & rien plus. Mais apres tout, il n'y a point d'autre raison de cette difference que celle-cy, qui est que la Philosophie naturelle appartient à l'entendement, de laquelle puissance les Orateurs ne sont pas si bien pourueus ; de sorte qu'ils ne sçau-

roient auoir qu'vne ſuperficielle connoiſſance de la nature des choſes. Cette meſme difference ſe trouue entre le Theologien Scholaſtique & le Poſitif; car l'vn ſçait la raiſon de ce qui touche & concerne ſa Faculté ; & l'autre, les propoſitions les plus connuës, & rien plus. Ce qu'eſtant ainſi, c'eſt vne choſe fort dangereuſe, que le Predicateur ait la charge & l'authorité d'enſeigner la verité au peuple Chreſtien, & que l'Auditeur ſoit obligé de le croire; & que ce Predicateur ne ſoit pas bien pourueu de cette puiſſance, par laquelle on connoiſt les veritez en leur racine ; Nous pourrions luy appliquer auec raiſon ces paroles de noſtre Sauueur, *Laiſſez-les, ils ſont aueugles, & conduiſent des aueugles : mais ſi l'aueugle conduit l'aueugle, ils tomberont tous deux dans la foſſe.* C'eſt vne choſe intolerable de voir auec quelle hardieſſe ſe mettent à preſcher quelques vns, qui ne ſçauent pas vn mot de Theologie Scholaſtique, & qui n'ont aucune diſpoſition naturelle pour la pouuoir apprendre. Sainct Paul ſe

plaint grandement de ces gens-là, quād il dit, *Que la fin de la loy de Dieu, c'est la charité, qui sort d'vn cœur pur, d'vne bonne conscience, & d'vne foy non dissimulée, dont quelques-vns s'esloignant, se sont tournez à vne eloquence vuide, voulant estre Docteurs de la Loy, sans sçauoir ny dequoy ils parlent, ny ce qu'ils asseurent.*

Le vain langage & babil des Theologiens Allemans, Anglois, Flamans, & quelquefois François, & de tant d'autres qui habitent le Septentrion, a bien souuent pensé perdre le peuple Chrestien, auec toute leur connoissance de langues & toutes leurs graces & ornemens de bien dire ; parce qu'ils n'auoient pas cét entendement propre à trouuer la verité. Et qu'ils soient depourueus d'entendement pour la pluspart, nous l'auons desia prouué cy-dessus, par l'opinion d'Aristote ; outre plusieurs autres raisons & experiences que nous auons apportées pour cet effet. Que si les Auditeurs Anglois & Allemans eussent bien pris garde à ce que Sainct Paul escrit aux Romains, qui

estoient aussi circonuenus & assiegez par d'autres faux Predicateurs, peut-estre ne se fussent ils pas laissé tromper si aisément. *Mes freres*, dit-il, *ie vous coniure par l'amour de Dieu, de prendre garde particulierement à ceux qui vous enseignent vne autre doctrine, que celle que vous auez apprise, & de les fuyr: car ils ne sont pas seruiteurs de nostre Seigneur Iesus-Christ, mais plustost seruent à leur ventre & à leur sensualité, & par de beaux discours & des paroles douces & emmiellées, ils seduisent le cœur des innocens.*

Outre cecy, nous auons prouué cy-dessus, que ceux-là qui sont pourueus d'vne grande imagination, sont coleriques, fins, malicieux & rusez, qui sont des personnes tousiours enclines au mal, & qui le sçauent executer auec vne grande dexterité & prudence. Aristote demande, à propos des Orateurs de son temps, *Pourquoy nous appellons l'Orateur, fin & adroit, & non pas le Musicien, ny celuy qui represente sur vn Theatre?* Et la difficulté eust esté enco-

re plus grande, si Aristote eust sceu que la Musique & la Comedie, sont œuures de l'imagination. A quoy il respond, que les Musiciens & ceux qui representent, n'ont point d'autre but que de contenter ceux qui les escoutent & qui les voyent : mais que l'Orateur trauaille à gagner quelque chose pour soy, c'est pourquoy il a besoin d'vser d'addresse, afin que les Auditeurs ne connoissent rien de son dessein.

Telles mauuaises qualitez auoient ces faux Predicateurs, dont l'Apostre escrit ainsi à peu prés aux Corinthiens. Mais ie crains mes freres, que cõme le Serpent a seduit Eue par sa ruse & pernicieuse addresse, ainsi vos sens & vos iugemens ne soient peruertis & corrompus: car de tels faux Apostres sont comme de fins Renards; des Predicateurs, dis-ie, qui sont des ouuriers d'iniquité, qui parlent sous le masque & contrefont les Saincts; ils ont l'apparence d'Apostres de Iesus-Christ, & sont des Disciples du Diable, qui sçait si bien representer vn Ange de lumiere, qu'il est besoin d'vn don sur-

naturel, pour decouurir qui c'eſt : & puiſque le Maiſtre ſçait ſi bien ſe contrefaire, il ne faut pas s'eſtonner que ceux qui ont eſtudié ſous luy, ſoient ſi ſçauans ; La fin de ces gens-là ſera conforme à leurs œuures. Toutes leſquelles proprietez, on void bien que ce ſont des effets de l'imagination, & qu'Ariſtote a eu raiſon de dire, que les Orateurs ſont fins & ruſez, pource qu'ils ne ſongent qu'à gagner quelque choſe pour eux.

Nous auons deſia dit cy-deſſus, que ceux qui ont vne forte & grande imagination, ſont d'vn temperament fort chaud, & de cette qualité deriuent trois principaux vices de l'homme, la ſuperbe, la gourmandiſe & la luxure : & pour cette cauſe l'Apoſtre a dit ; *Telle ſorte de gens ne ſeruent pas à Ieſus Chriſt noſtre Sauueur, mais à leur ventre.* C'eſt pourquoy ils cherchent à interpreter la Sainte Eſcriture, d'vne façon qui s'accorde à leur inclination naturelle, donnant à entendre à ceux qui ne ſçauent gueres de choſes, que les Preſtres ſe peuuent marier,

marier, qu'il n'est besoin ny de Careſme, ny de ieusnes, ny qu'il ne faut pas découurir au Confesseur tous les pechez que nous commettons contre Dieu. Et vsant de cette ruse, par le moyen de l'Escriture mal appliquée, ils font passer leurs vices & leurs mauuaises œuures pour des actes de vertu, en mandiant du peuple vne fausse reputation de sainteté.

Or que de la chaleur prouiennent ces trois mauuaises inclinations, & de la froideur, les vertus contraires ; Aristote le prouue disant, *Que de la chaleur & de la froideur naissent toutes les coustumes & habitudes de l'homme, pource que ces deux qualitez alterent plus nostre nature qu'aucune autre.* D'où vient que les hommes de grande imagination sont d'ordinaire méchants & vicieux, pource qu'ils se laissent aller à la pente de leurs inclinations naturelles, & qu'ils ont de l'esprit & de l habileté pour faire le mal. Et partant Aristote demande, *Pourquoy l'homme, qui est plein d'vn si grãd sçauoir, est le plus iniuste de tous les animaux ?* Au-

quel probleme il respond, que l'homme est pourueu d'vn grand esprit & d'vne grande imagination, par le moyen dequoy il trouue mille inuentions de mal faire, & comme il souhaite aussi naturellement ses plaisirs, & d'estre plus heureux que tous les autres, de necessité il commet quelque iniure, dautant qu'il ne peut posseder ces auantages-là, sans faire tort à plusieurs personnes. Mais ny Aristote n'a pas bien sceu proposer ce probleme, ny n'a pas sceu y respõdre comme il falloit. Il eust mieux fait de demander, pourquoy les méchans sont ordinairement de grand esprit, & entre les méchans, ceux qui sont les plus habiles commettent de plus grandes indignitez; veu qu'il seroit raisonnable, que le bon esprit & la grande habileté portast plustost l'homme à la vertu & au bien, que non pas au vice & au mal? La responsе qu'on peut donner de cecy, c'est que ceux qui ont beaucoup de chaleur, sont gens de grande imagination, & que la mesme qualité qui les rend ingenieux, les pousse à

estre malins & vicieux : Mais quand c'est l'entendement qui domine, l'homme ordinairement se porte à la vertu, pource que cette puissance consiste en froideur & sechereſſe, desquelles qualitez procedent plusieurs vertus, comme sont, la continence, l'humilité & la temperance, ainsi que de la chaleur prouiennent les contraires. Laquelle philosophie si Aristote eut entenduë, il eust sceu respondre à ce probleme qui demande, *Pourquoy ceux qui gagnent leur vie à representer des Comedies, les Cabaretiers, les Cuisiniers, les Artisans de Bacchus & de la bonne chere, & tous ceux qui se trouuent aux banquets & festins pour preparer & ordonner les viandes, sont d'ordinaire de mauuaise & vicieuse vie ?* A quoy il respond, disant qu'à cause qu'ils se sont occupez à ces offices qui regardent la bonne chere, ils n'ont pas eu le temps d'estudier, si bien qu'ils ont passé leur vie au milieu de l'intemperance; A quoy mesme la pauureté leur a seruy, qui a accoustumé d'apporter quant & soy beaucoup de maux. Mais en effet ce

n'eſt pas là la vraye raiſon ; pluſtoſt il faut dire, que de repreſenter des Comedies, & donner ordre aux feſtes & feſtins de Bacchus, vient d'vne difference d'imagination, qui conuie l'homme à cette façon de viure. Et comme cette difference d'imagination conſiſte en chaleur, tous ces gens-là ont fort bon eſtomach, & vn haut appetit pour boire & pour manger ; & quoy qu'ils ſe fuſſent addonnez aux lettres, ils n'y euſſent fait aucun progrez ; & quand meſme ils auroient eſté riches, ils n'auroient pas laiſſé de s'addonner à ces offices, euſſent-ils encore eſté cent fois plus vils, pource que l'eſprit & la diſpoſition de chacũ, le porte à embraſſer l'art auec lequel il a plus de rapport. C'eſt pour cette cauſe qu'Ariſtote demande ; *Pourquoy il y a de certains hommes qui ſe iettent à eſtre Comediens ou Ioüeurs d'inſtrumens, & ne prendroient aucun plaiſir à eſtre ny Orateurs ny Aſtronomes ?* A quoy il reſpond fort bien, diſant que l'homme reſſent incontinent à quel art il eſt nay ; pource qu'il a dans ſoy-meſme ie

ne sçay quoy qui luy enseignē cela; & que la Nature peut tant par son instigation & poursuitte, qu'encore que l'art & l'office soient peu seants à la qualité & condition de celuy qui les apprend: il faut neantmoins qu'il s'y addonne, & qu'il laisse tous les autres honestes exercices.

Mais puisque nous auons reietté cette façon d'esprit, comme mal propre à la charge de Predicateur, & que nous sommes obligez de donner & de departir à chaque difference d'habileté, la science qui luy conuient plus particulierement; il faut monstrer quelle sorte d'esprit doit auoir celuy à qui l'on doit confier la charge de la predication, qui est vne des choses les plus importantes à la Republique Chrestienne. Il est donc besoin de sçauoir qu'encore que nous ayons prouué cy-dessus, que cela repugne naturellement, qu'vn grand entendement se ioigne auec vne grande imagination & vne grande memoire; il n'y a pourtant point de regle si generale en pas vn art, qui n'ait son exception, &

ne manque en quelque chose. Nous prouuerons fort au long au Chapitre penultieme de ce liure, que la Nature ayant toutes ses forces, & ne trouuant aucun obstacle, fait vne difference d'esprit si parfaite, qu'elle assemble en vn mesme suiet, vn grand entendement auec vne grande imagination & grande memoire; comme si ces puissances n'estoient pas contraires & naturellement opposées l'vne à l'autre.

C'est là iustement la disposition la plus propre & la plus conuenable pour la chaire, si elle se pouuoit rencontrer en plusieurs personnes: mais comme nous dirons au lieu que nous venons d'alleguer, elle se trouue si peu, que de cent mille esprits que i'ay considerez, à peine en ay ie trouué vn seul qui l'eust. C'est pourquoy il nous faudra chercher vne autre difference d'esprit qui soit plus ordinaire, encore qu'elle ne soit pas si parfaite que la premiere. Surquoy il faut remarquer, qu'entre les Medecins & les Philosophes, il y a vne grande dispute pour iustifier quel est le tempera-

ment & les qualitez du vinaigre, de la colere aduſte & des cendres : attendu que ces choſes là produiſent quelquefois vn effet de chaleur, & d'autrefois de froideur. Ce qui fait qu'ils ont eſté de diuerſes opinions : mais la verité eſt que toutes les choſes qui ont ſouffert aduſtion & que le feu a conſumées, ſont de diuers temperament. La meilleure partie du ſuiet eſt froide & ſeche ; mais il y a d'autres parcelles entremeſlées qui ſont ſi ſubtiles & ſi delicates & ſi brulantes, qu'encore qu'elles ſoient en petite quantité, elles agiſſent neantmoins auec plus de force que tout le reſte du ſuiet. Ainſi voyons nous que le vinaigre & la melancholie aduſte, entr'ouurent & font leuer la terre par leur chaleur, & ne la reſſerrent pas, quoy que la plus grande partie de ces humeurs ſoit froide.

D'icy l'on peut inferer que ceux qui ſont melancholiques par aduſtion, aſſemblent vn grand entendement auec vne grande imagination ; mais ils ſont tous dépourueus de memoire, à cauſe

de la grande sechereſſe & dureté que l'aduſtion a faite au cerueau. Ceux-là ſont bons pour preſcher, au moins ſont-ce les meilleurs qu'on puiſſe trouuer, apres ces parfaits dont nous auons parlé: car encore qu'ils ayent faute de memoire, leur propre inuention eſt ſi grande, que leur imagination meſme leur ſert comme de memoire & de reminiſcence, en les rempliſſant de figures & leur fourniſſant dequoy dire, ſans qu'ils ayent plus beſoin de rien. Ce que n'ont pas ceux-là qui apprennent leur ſermon mot à mot; car s'ils viennent à faire la moindre faute, les voila demeurez tout court, ſans auoir rien qui leur fourniſſe dequoy pouuoir paſſer plus auant.

Or que la melancholie par aduſtion ait cette varieté de temperament, de froideur & de ſechereſſe pour l'entendement, & de chaleur pour l'imagination, Ariſtote le dit en ces termes, *Les hommes qui ſont melancholiques par aduſtion, ſont d'vne complexion diuerſe & inégale, dautant que la colere aduſte eſt*

vne humeur fort inegale & diuerse : tantoſt elle peut deuenir tres chaude, & tantoſt ſe rendre froide outre meſure.

Les ſignes par où l'on connoiſt ceux qui ont ce temperament, ſont tres manifeſtes ; ils ont le viſage vertbrun ou cendré, les yeux fort ardens (à raiſon dequoy on a dit, *Il eſt homme qui a du ſang à l'œil*) le poil noir & la teſte chauue, peu de chair, aſpre & veluë, les veines fort larges & groſſes ; ils ſont affables & de bonne compagnie ; mais au reſte luxurieux, ſuperbes, hauts à la main, grands renieurs, fins, trompeurs, iniurieux, & qui aiment à faire du mal & à ſe vanger. Cela s'entend lors que la melancholie s'enflamme : car quand elle eſt refroidie, les voila incontinent remplis des vertus contraires ; chaſteté, humilité, crainte & reſpect pour Dieu, charité, miſericorde, & grande reconnoiſſance de leurs pechez, auec des ſouſpirs, des gemiſſemens & des larmes. A raiſon dequoy ils viuent en vne perpetuelle guerre, ſans auoir ny paix ny repos. Quelquefois le vice domine

en eux, & d'autrefois c'eſt la vertu: mais nonobſtant tous ces défauts, ce ſont les plus ingenieux & les plus habiles pour le miniſtere de la predication & pour toutes les choſes du monde où il eſt beſoin de prudence, dautant qu'ils ont de l'entendement pour trouuer la verité, & vne grande imagination pour la ſçauoir perſuader. Qu'ainſi ne ſoit, voyons, ie vous prie, ce que fit Dieu, quand il voulut former vn homme *dans le ventre de ſa mere*, qui fuſt propre à découurir au mõde la venuë de ſon Fils, & qui euſt le don de prouuer & de perſuader que Ieſus-Chriſt eſtoit le Meſſie promis en la Loy; & nous trouuerons que le faiſant de grand entendement & de grande imagination, neceſſairement en obſeruant l'ordre de la Nature, il le forma auec cette colere aduſte & brulée. Cela ſe connoiſtra clairement, ſi l'on conſidere de quel feu & de quelle fureur il perſecutoit l'Egliſe, & quelle affliction receurent les Synagogues, quand elles le virent conuerty, comme ayant perdu vn homme de grande con-

sequence, & dont le party contraire venoit de profiter.

Cela se connoist aussi par ces repliques pleines d'vne colere raisonnable, auec lesquelles il parloit & respondoit aux Proconsuls & aux Iuges qui le faisoient prendre; deffendant sa personne & le nom de Iesus-Christ auec vne telle dexterité, qu'il les rendoit tout confus. Il auoit aussi vne imperfection de langue & ne parloit pas auec tant de facilité: qui est vne chose, comme a dit Aristote, à laquelle sont suiets ceux qui sont melancholiques par adustion.

Les vices dont il confesse auoir esté taché, deuant sa conuersion, tesmoignent bien aussi qu'il estoit de ce temperament. Il estoit blasphemateur, iniurieux & persecuteur; tous effets d'vne grande chaleur. Mais le signe qui denote plus euidemment qu'il eut cette colere aduste, se prend de la guerre continuelle que luy mesme auoüe auoir esté dans luy, entre la partie superieure & l'inferieure, quand il dit, *Ie ressens vne autre loy dans mes membres, qui re-*

pugne à la loy de mon esprit, & qui me conduit dans la captiuité du peché. A laquelle dispute & contrarieté, nous auons prouué suiuant l'opinion d'Aristote, que les melancholiques par aduſtiõ, estoient subiets. Il est vray que quelques-vns expliquent, & fort bien, que cette guerre venoit du desordre qu'a mis le peché originel entre l'esprit & la chair : encore qu'à la voir si grande & si continuelle, ie puisse bien croire aussi qu'elle procedoit de l'inegalité de la bile noire qui entroit dans sa complexion naturelle. En effet le Prophete Roy Dauid participoit de mesme au peché originel, & ne se plaignoit pas tant que Sainct Paul; au contraire il disoit qu'il trouuoit la partie inferieure d'accord auec la raison, quand il vouloit s'esiouyr en Dieu. *Mon cœur & ma chair ont tressailly de ioye deuant le Dieu viuant.* Or, comme nous dirons au Chapitre penultiesme, Dauid auoit le meilleur temperament que puisse donner la Nature, & que nous prouuerons par l'opinion de tous les Philosophes, incliner ordinairement

l'homme à la vertu ; sans grande contradiction du costé de la chair.

Les Esprits donc qui se doiuent choisir pour la Predication, sont en premier lieu, ceux qui assemblent vn grand entendement auec vne grande imagination & memoire ; dequoy nous rapporterons les marques au penultiesme Chapitre. A faute d'eux, succedent en leur place, ceux qui sont melancholiques par aduſtion. Ceux-cy ioignent vn grand entendement auec vne grande imagination ; mais sont dépourueus de memoire : Ainsi ne peuuent-ils pas auoir abondance de paroles, ny prescher auec vn grand torrent d'eloquence, qui rauisse les Auditeurs. Au troisiesme rang sont les hommes de grand entendement ; mais qui ont manque d'imagination & de memoire. Ceux-cy prescheront fort desagreablement ; mais ils enseigneront la verité. Les derniers, (ausquels ie ne voudrois pas commettre la charge de la Predication) sont ceux là qui assemblent vne heureuse memoire, auec vne

vaſte imagination, & ſont dépourueus d'entendement. Ceux-cy tirent tout vn peuple apres eux, & le tiennent comme ſuſpendu en extaſe & dans l'admiration : mais lors qu'on y penſe le moins, on eſt tout esbahy qu'on vous les met à l'Inquiſition, parce que *par leurs douces paroles & belles Benedictions, ils ſeduiſoient le cœur des Innocens.*

CHAPITRE XIV.

Où il eſt prouué que la Theorie des loix appartient à la memoire: Plaider des cauſes & les Iuger (qui en eſt la pratique) à l'entendement: & la ſcience de Gouuerner vne Republique, à l'imagination.

CEcy ne doit pas eſtre ſans myſtere en la langue Eſpagnole, que ce mot *Letrado* eſtant vn terme commun pour ſignifier tous les hommes de let-

tres, aussi bien les Theologiens, comme les gens de Droit, Medecins, Dialecticiens, Philosophes, Orateurs, Mathematiciens & Astronomes ; neantmoins quand on dit, *fulano es letrado*, *vn tel est lettré* ; nous entendons tous d'vn commun consentement, que sa profession est de sçauoir les loix ; comme si ce nõ luy estoit plus propre & plus particulier qu'aux autres. Quoy qu'il soit facile de respondre à cette doute; neantmoins pour s'en bien acquitter, il faut remarquer premierement ce que c'est que Loy, & à quoy s'obligent ceux qui se mettent à estudier en cette Faculté, pour s'en seruir apres dans les charges de Iuge ou d'Aduocat. La Loy, à le bien prendre, n'est rien qu'vne volonté raisonnable du Legislateur, par laquelle il explique & declare comme il entend que se determinent les cas qui arriuent d'ordinaire en la Republique, pour maintenir les subiets en paix, & leur enseigner comment ils doiuent viure, & dequoy ils se doiuent garder: I'ay dit *vne volonté raisonnable*, pource

qu'il ne suffit pas que le Roy ou l'Empereur (qui sont la cause efficiente de la Loy) expliquent & declarent leur volonté en quelque façon que ce soit, pour faire que ce soit vne loy ; car si cette volonté n'est iuste & conforme à la raison, elle ne peut pas s'appeller loy, & ne l'est pas effectiuement ; non plus que celuy-là ne seroit pas homme, qui seroit priué d'ame raisonnable. C'est pourquoy il a esté tres bien auisé, que les Roys establissent leurs loix, auec le conseil d'hommes fort sages & entendus, afin qu'elles soient pleines de iustice, de bonté & d'integrité, & que les subiets les reçoiuent de bon cœur, & s'en ressentent plus obligez à les garder & accomplir. La cause materielle de la loy ; c'est, qu'elle se face sur des cas qui ordinairement arriuent en la Republique, suiuant l'ordre de Nature, & non sur des choses impossibles ou qui n'aduiennent que rarement. La cause finale, c'est de regler la vie de l'homme, & de luy enseigner ce qu'il doit faire, & ce qu'il doit fuyr ; afin que luy demeurant

rant dans les regles de la raiſon, la Republique ſe conſerue en paix & tranquillité. C'eſt pour ce ſuiet qu'on commande que les loix ſoient eſcrites en paroles claires, non equiuoques, obſcures, ny qui portent diuers ſens ; ſans chiffres ny abbreuiations : en vn mot qu'elles ſoient ſi manifeſtes, que quiconque les lira, les puiſſe facilement entendre & retenir dans ſa memoire. Et afin que perſonne n'en pretende cauſe d'ignorance, on les fait publier à ſon de trompe, pour auoir plus de ſuiet de chaſtier celuy qui y contreuiendra.

Attendu donc le ſoin exact & la grande diligence que les bons Legiſlateurs apportent à rendre leurs Loix iuſtes & claires, il eſt deffendu aux Iuges & aux Aduocats, *d'vſer de leur entendement dans les Iugemens & Actions ; mais de ſe laiſſer conduire par l'authorité des Loix*, c'eſt à dire, de diſputer ſi la loy eſt iuſte ou iniuſte, ny de luy donner autre ſens que celuy qui eſt porté ſimplement par la lettre. D'où s'enſuit que les Legiſtes doiuent conſtruire le texte de la Loy, &

prendre le sens qui en resulte, & non aucun autre.

Cette doctrine ainsi supposée, il est maintenant aisé à entendre, pourquoy le Legiste s'appelle *Letrado*, & non point tous les autres hommes de lettres; & c'est dautant qu'il est *à letra dado*, addonné à la lettre; c'est à dire, vn homme qui n'a pas la liberté d'opiner selon son entendement, mais qui est obligé de suiure ce que porte la lettre.

Ce que comprenant fort bien ceux qui sont les plus excellens en cette profession, ils n'osent nier ny affirmer aucune chose, touchant la decisiõ de quelque cas, s'ils n'ont deuant leurs yeux la loy qui le determine en termes exprez: Et si quelquefois ils auancent quelque chose de leur teste, & meslent leurs propres iugemens & raisons sans s'appuyer sur le Droit, ils le font auec certaine espece de timidité & de honte; aussi disent-ils en commun Prouerbe, *Nous rougissons quand nous parlons sans Loy*: cest à dire, de iuger & de donner conseil, quand nous n'auons point de

loy deuant nous, qui decide le fait qui nous est proposé. Les Theologiens ne se peuuent pas nommer *Lettrez* en cette signification, pource qu'en la Sainte Escriture: *La lettre tuë, & l'esprit viuifie.* La Sainte Escriture est toute pleine de mysteres & de figures, elle est obscure & non manifeste à tout le monde: Ses termes & ses façons de parler, ont vne signification bien differente de celle que donnent communement ceux qui sont versez dans les trois langues. C'est pourquoy celuy qui construira à la lettre, & qui prendra le sens qui resulte de la composition des mots, selon les regles de la Grammaire, ne sçauroit manquer de tomber dans plusieurs fautes.

Les Medecins ne sont point non plus obligez de s'assuiettir à la lettre: car si Hippocrate & Galien, & les autres graues Autheurs de cette science, affirment vne chose, & que l'experience & la raison monstrent le contraire; ils ne sont point tenus de les suiure; & la cause en est, qu'en la Medecine, l'experience a

plus de force que la raiſon, & la raiſon, plus que l'authorité. Mais dans les Loix, il arriue tout le contraire, que leur authorité & ce qu'elles eſtabliſſent a plus de force & de vigueur, que toutes les raiſons qui ſe peuuent apporter contre. Ce qu'eſtant ainſi, nous auons deſormais le chemin ouuert pour trouuer quel eſprit requierent les Loix: car ſi le Legiſte doit auoir l'entendement & l'imagination attachez à ſuiure ſimplement ce que dit la Loy, ſans y adiouſter ny diminuer en façon du monde: il eſt certain que cette Faculté appartient à la memoire, & que tout ce à quoy l'on doit trauailler, c'eſt de ſçauoir le nombre des Loix & des Regles du Droit, & de ſe reſſouuenir de chacune à part, ſçauoir par cœur ce qu'elle porte & ſa deciſion; afin que quand quelque cas s'offrira, l'on ſçache qu'il y a vne Loy qui le determine, & en quelle façon. C'eſt pourquoy il me ſemble qu'il eſt plus auantageux à l'homme de Droit, d'auoir beaucoup de memoire & peu d'entendement, que beaucoup d'entende-

ment & peu de memoire : Car s'il ne se doit pas seruir de son esprit & habileté, & qu'il doiue regarder à vn si grand nõbre de Loix, comme il y en a, si détachées les vnes des autres, auec tant d'exceptions, tant de restrictions & d'amplifications ; il vaut mieux sçauoir par cœur ce qui est determiné dans le Droit pour chaque chose qui se presentera, que non pas discourir dans son entendement, de quelle sorte on la pourra determiner, puisque l'vn est necessaire, & l'autre impertinent ; nul autre aduis ne deuant preualoir sur la decision de la Loy. Partant il est certain que la Theorie de la Iurisprudence appartient à la memoire, & non à l'entendement ny à l'imagination. Pour cette raison donc, & attendu que les Loix sont vne chose entierement positiue & de fait, & que les Legistes ont l'entendement si fort attaché à la volonté du Legislateur, qu'ils ne peuuent interposer leur aduis sans sçauoir asseurement quelle est la decision de la Loy : lors qu'on les vient consulter, il leur est permis de dire, &

l'on le ſouffre volontiers : Ie verray mes liures ſur ce fait ; ce que ſi le Medecin diſoit, quand on luy demande vn remede pour quelque maladie, ou le Theologien, dans quelque cas de conſcience ; on les tiendroit pour des gens mal habiles en leur Faculté. Et la raiſon en eſt, que ces deux dernieres ſciences ont leurs definitions & principes vniuerſels, ſous leſquels ſont contenus les cas particuliers ; mais dans la Iuriſprudence, chaque loy contient vne ſeule eſpece, ſans que la loy qui ſuit en depende, quoy qu'elles ſoient toutes deux ſous vn meſme tiltre. Ainſi eſt-il neceſſaire de ſçauoir toutes les Loix, d'eſtudier chacune en particulier, & de les garder diſtinctement dans ſa memoire.

Cependant, contre cette doctrine Platon remarque vne choſe qui merite bien d'eſtre conſiderée : c'eſt que de ſon tẽps il tenoit pour ſuſpect l'hõme de Droit, qui ſçauoit force Loix par cœur, voyant par experience que de telles gens n'eſtoient pas ſi bons Iuges ny ſi bons Aduocats, que l'apparence ſem-

bloit le promettre; dequoy sans doute il n'a pas sceu la raison, puis qu'il ne l'a pas dite en vn lieu si conuenable. Seulement a-t'il connu par experience, que les Legistes de grande memoire, ayant à deffendre vne cause ou à en donner leur auis, n'appliquoient pas les Loix si à propos qu'il falloit.

Il est aisé dans ma doctrine de rendre la raison de cecy, supposé que la memoire soit contraire à l'entendement, & que la vraye interpretatiõ des Loix, leur amplification, leur restriction, & les accorder auec celles qui leur semblent opposées & contraires; tout cela se fait en distinguant, inferant, raisonnant, iugeant & choisissant; lesquelles actions, comme nous auons dit plusieurs fois cy-dessus, sont actions de l'entendement, qu'il est impossible que l'homme de Droit qui aura grande memoire, puisse pratiquer en façon du monde.

Nous auons desia dit autre part, que la memoire n'auoit aucune autre charge, que de garder fidellement les figures & les especes des choses : & que l'en-

tendement & l'imagination ſont ceux qui les mettent en œuure. Si donc l'hõme de Droit a toute la Iuriſprudence dans la teſte, & qu'il manque d'entendement & d'imagination, il ne ſera pas plus capable de iuger & de plaider vne cauſe, que le Code ny le Digeſte meſme : leſquels bien qu'ils comprennent toutes les regles & loix du Droit, ne ſçauroient neãtmoins auoir dreſſé deux mots d'Eſcriture.

D'ailleurs, encore qu'il ſoit vray que la Loy deuſt eſtre telle que porte ſa definition ; toutesfois malaiſément ſe peuuent rencontrer les choſes auſſi parfaites que l'entendement les propoſe. Que la Loy ſoit iuſte & raiſonnable ; qu'elle preuoye & pouruoye à tout ce qui peut arriuer ; qu'elle ſoit eſcrite en termes clairs ; qu'elle ne ſouffre point de doutes, d'oppoſitions, ny d'aduis contraires ; cela ne s'obtient pas touſiours, pource que enfin elle a eſté eſtablie par vn conſeil humain, lequel n'eſt pas aſſez puiſſant pour donner ordre à tout ce qui eſt à venir. Ce qui ſe void tous les

iours par experience, car apres qu'vne Loy a eſté faite auec grande ſageſſe & meure deliberation ; en peu de temps on vient à l'abolir, parce que depuis ſa publication & qu'on l'a miſe en vſage, ſe ſont découuerts mille inconueniens, auſquels perſonne n'auoit pensé quand on conſultoit ſur ſon eſtabliſſement. C'eſt pour cette cauſe que le Droit donne aduis aux Roys & aux Empereurs de n'auoir point de honte d'amander & de corriger leurs Loix, puis qu'apres tout ils ſont hommes ; & qu'il ne faut pas s'eſtonner s'ils ſont ſuiets à faillir. D'autant plus qu'il n'y a point de loy qui puiſſe comprendre par ſes paroles, toutes les circonſtances du fait qu'elle determine, parce que la fineſſe des Méchans eſt plus ſubtile pour inuenter de nouueaux maux, que la prudence des Bons pour les preuoir, & trouuer quel iugement on en doit faire : C'eſt pourquoy il a eſté dit, *Qu'il n'eſt pas poſſible d'eſcrire les Loix de telle façon qu'elles comprennent tous les cas qui peuuent eſchoir, & que c'eſt aſſez de determiner ceux*

qui arriuent plus ordinairement : car s'il en suruient d'autres qui ne soient point decidez en termes exprez par aucune loy ; le Droit n'est pas si dépourueu de regles & de principes, que si le Iuge ou l'Aduocat ont bon entendement, pour sçauoir inferer & conclurre, ils ne trouuent la vraye decision & deffense, & d'où on les peut tirer.

S'il est donc vray qu'il se rencontre plus d'affaires que de Loix, il faut que le Iuge ou l'Aduocat ayent beaucoup d'entendement, pour faire de nouuelles loix, & non telles quelles, mais qui soient conformes & ne contredisent pas au Droit. C'est ce que ne peuuent faire les Legistes qui n'ont qu'vne grande memoire : car horsmis ces cas là que la Iurisprudence leur met pour ainsi dire, tout taillez & tout machez dans la bouche, ils demeurent court & ne sçauroient que faire. On compare celuy qui sçait beaucoup de Loix par cœur, au Frippier qui a dans sa boutique quantité de sayes couppez au hazard, & qui pour en dõner vn qui soit propre à celuy

qui en demande, les luy fait tous essayer l'vn apres l'autre, & s'il ne s'en trouue pas vn qui vienne bien, il renuoye le marchand ; là où l'Aduocat de bon entendement, est comme le bon Tailleur qui a les ciseaux en main, & la piece de drap en sa maison ; lequel ayant pris la mesure, couppe vn saye selon la taille de celuy qui le veut. Les Ciseaux du bon Aduocat, c'est vn entendement aigu, auec lequel il prend la mesure conuenable au fait dont il s'agit, & le reuest d'vne loy qui luy vient bien, & s'il ne la trouue pas toute entiere pour le decider en propres termes, il bastit vn accoustrement de diuerses pieces de Droit pour le couurir & le deffendre.

Les Legistes qui sont doüés d'vn tel esprit & habileté ne se doiuẽt pas nommer *Letrados*, dautant qu'ils ne construisent pas la lettre, & qu'ils ne s'attachent pas aux paroles formelles de la Loy : Ils semblent estre plustost des Legislateurs ou des Iurisconsultes, ausquels les Loix mesmes vont demandant ce qu'elles doiuent determiner. En es-

fet, s'ils ont le pouuoir & l'authorité de les interpreter, reſtraindre, amplifier, & d'en tirer les exceptions ; s'ils peuuent les corriger & les amander ; c'eſt bien dit qu'ils ſemblent des Legiſlateurs. D'vne telle habileté que celle-cy a eſté dit, *Sçauoir les loix, ce n'eſt pas en ſçauoir les paroles, mais en connoiſtre la force & la puiſſance.* Comme s'il diſoit, Que perſonne ne s'imagine que de ſçauoir les Loix, ce ſoit ſçauoir par cœur tous les meſmes termes auſquels elles ſont eſcrites : mais ſçauoir les loix, c'eſt comprendre iuſques où s'eſtendent leurs forces & ce qu'elles ont le pouuoir de determiner, dautant que leurs raiſons ſont ſuiettes à pluſieurs changemẽs pour les diuerſes circõſtances, du temps, de la perſonne, du lieu, des moyens, de la matiere, de la cauſe & de la choſe meſme : toutes leſquelles conſiderations font que la Loy reſoud autrement. Et ſi le Iuge ou l'Aduocat n'a pas l'entendement aſſez bon pour conclurre de la loy, ou pour oſter ou adiouſter ce qu'elle ne peut dire par paroles, il com-

mettra beaucoup de fautes dis-ie, en ne s'attachant qu'à la lettre. C'est pourquoy l'on a dit, *Que les termes de la loy ne se doiuent pas interpreter à la Iudaïque*, qui est construire mot à mot & prendre seulement le sens literal.

De ce que nous auons dit, nous concluons que le mestier de l'Aduocat est vne œuure de l'entendement ; & que si l'homme de Droit a grande memoire, il n'est nullement propre à iuger ny à plaider, à cause de la contrarieté de ces deux puissances : & c'est pour cette raison que ces gens de Droit dont parle Platon, qui estoient pourueus d'vne grande memoire, ne deffendoient pas bien les causes, & n'appliquoient pas les Loix comme il falloit. Mais il s'offre vne difficulté sur cette doctrine, qui en apparence n'est pas legere ; c'est que, s'il est vray que l'entendemenr soit celuy qui aiuste le fait à la propre loy qui le decide, en distinguant, limitant, amplifiant, inferant & respondant aux argumens du party contraire ; comment est-il possible que l'entendement fasse

tout cela, si la memoire ne luy met deuant les yeux tout le Droit ? car ainsi que nous auons dit cy-dessus, il est ordonné, *Que personne aux actions & iugemens, ne se seruira de son sens, mais se conduira par l'authorité des loix.* Suiuant cecy, il faut sçauoir premierement toutes les Loix & toutes les regles du Droit, deuant que de pouuoir rencontrer celle qui est à propos du suiet dont il s'agit : car encore que nous ayons dit que l'Aduocat de bon entendement, soit maistre des Loix, si est-ce que toutes ses raisons & argumens doiuent se fonder & s'appuyer sur les principes de cette Faculté, sans lesquels ils ne seroient de nul effet ny valeur. Or afin de pouuoir faire cecy, il est besoin d'auoir beaucoup de memoire, qui conserue & retienne vn si grand nombre de loix qu'il y en a d'escrites dans les liures. Cét argument prouue que pour estre parfait Aduocat, il est necessaire d'auoir ensemble grand entendement & grande memoire, ce que ie confesse : Mais ce que ie veux dire, c'est que posé le cas

qu'on ne peuſt trouuer vn grand entendement auec beaucoup de memoire, à cauſe de la repugnance qu'il y a, il vaut mieux que l'Aduocat ſoit pourueu d'vn haut entendement & de peu de memoire, que d'auoir grande memoire auec peu d'entendement : dautant que pour ſuppleer au defaut de la memoire, il y a quantité de remedes, comme ſont les liures, les tables, & particulierement celles qui ſont dreſſées par l'ordre de l'alphabet, & pluſieurs autres inuentions des hommes; mais ſi l'on manque d'entendement, il n'eſt pas poſſible d'y remedier en aucune façon. De plus, Ariſtote dit que les hommes de grand entendement, bien qu'ils ſoient dépourueus de memoire, ont vne grande reminiſcence : par le moyen de laquelle ils retiennent vne certaine connoiſſance confuſe de tout ce qu'ils ont vne fois veu, ouy, ou leu ; ſurquoy faiſant reflexion & raiſonnant, ils viennent à s'en reſſouuenir: Et encore qu'il n'y euſt pas tant d'inuentions, comme il y en a, pour remettre tout le Droit deuant les

yeux de l'entendement, les Loix sont tellement fondées sur la raison, que les anciens, ainsi que dit Platon, appelloient mesme la Loy, du nom de raison & de prudence. De sorte que le Iuge ou l'Aduocat qui seront pourueus d'vn grand entendement, quand ils viendront à iuger ou à donner conseil; quoy qu'ils n'eussent pas deuant eux la Loy, feroient neantmoins peu de fautes, parce qu'ils ont auec eux l'instrument qui a seruy aux Empereurs à fabriquer les Loix. Ainsi voyons nous souuent arriuer qu'vn Iuge bien sensé donnera vn arrest, sans sçauoir la decision de la Loy, qu'il trouuera apres dans les liures toute conforme à son opinion; & cela mesme arriue aux Aduocats, quand ils donnent quelquefois leur aduis sur le champ, & suiuant leur fantaisie.

Les Loix & les regles du Droit, à le bien considerer, sont l'origine & la source, d'où les Aduocats tirent des argumens & des raisons pour prouuer ce qu'ils veulent; Or est-il qu'vne telle action

action se fait par le moyen de l'entendement ; de laquelle puissance si l'Aduocat est dépourueu, ou qu'il l'ait en vn degré fort bas, il ne sçaura iamais former vn argument, encore qu'il sçache tout le Droit par cœur. Nous voyons clairement que cecy arriue en ceux qui estudient l'art de Rhetorique, quand ils n'ont pas la disposition necessaire pour cela ; car ils ont beau apprendre par cœur les Topiques de Ciceron (qui sont comme les sources d'où se puisent les argumens, qui peuuent seruir à soustenir de part & d'autre vne question problematique) iamais ils ne produiront aucune raison qui vaille ; au lieu qu'il y en a d'autres qui sont si ingenieux & si habiles, que sans voir aucun Liure ny apprendre les Topiques, ils formeront mille argumens propres & concluans pour le suiet dont il s'agit. Il en auient de mesme des gens de Droit qui ont grande memoire ; car ils reciteront par cœur tout le corps de Droit sans faillir d'vn seul mot ; & d'vn si grand nombre de Loix qu'il y a, ils ne

pourront pas tirer vn argument ſurquoy fonder leur opinion ; Au contraire, il s'en trouue d'autres qui ayant mal eſtudié à Salamanque, & ſans liures, & ſans approbation, ne laiſſent pas de faire des merueilles quand il faut plaider vne cauſe. D'ou l'on peut entendre, combien il importe à vne Republique, qu'on faſſe ce choix & cét Examen d'eſprits propres aux ſciences, puis qu'il y en a quelques-vns, qui ſans art, comprennent ce qu'ils doiuent faire, & d'autres qui tout chargez de preceptes & de regles, commettent mille impertinences, à cauſe qu'ils n'ont pas cette habileté que la pratique requiert. Donc ſi pour iuger, & pour plaider, il faut diſtinguer, inferer, raiſonner & eſlire; il ſera raiſonnable que celuy qui ſe mettra à l'eſtude des Loix, ſoit doüé d'vn bon entendement, puiſque ces actions-là ſont des effets de cette puiſſance, & non de la memoire, ny de l'imagination.

Par quels moyens on pourra reconnoiſtre, ſi le ieune homme eſt pourueu de

cette difference d'esprit, ou non, il est bon de le sçauoir : mais il faut expliquer auparauant quelles qualitez a l'entendement, & combien il embrasse de differences, afin que nous sçachions plus distinctement à laquelle de ces differences l'estude des Loix appartient.

Quant au premier point, il faut remarquer qu'encore que l'entendement soit la plus noble & la plus digne puissance de l'homme ; il n'y en a poinr toutesfois qui se trompe si facilement alentour de la verité que luy. Aristote auoit commencé de le prouuer, quand il dit que le sens estoit touſiours veritable, mais que pour l'ordinaire, l'entendement raisonnoit mal. Ce qui se void clairement par experience ; car s'il n'estoit ainsi, y auroit-il entre les grands Philosophes, Medecins, Theologiens & Legistes, tant de diuisions & vne telle diuersité d'opinions & de iugemens sur chaque chose, la verité n'estant qu'vne?

D'où cela peut venir, que les sens ont vne si grande certitude de leurs obiets, & que l'entendement est si aisé à se

tromper à l'endroit du ſien, nous le comprendrons auſſi-toſt, ſi nous conſiderons que les obiets des cinq ſens, & les eſpeces par leſquelles ces obiets ſe connoiſſent, auoient deſia obtenu de la Nature vn eſtre reel, ferme & ſtable, deuant que d'eſtre connus: Là ou la verité que l'entendement doit contempler, n'a de ſoy aucune ſubſiſtance actuelle; mais ſeulement celle que l'entendement luy donne en la formant & compoſant: Elle eſt toute broüillée & diſperſée en ſés materiaux, s'il faut ainſi dire, comme ſeroit vne maiſon qu'on verroit conuertie en pierres, terre, charpenterie & tuilles, dont ſe pourroient faire autant de fautes en baſtiſſant, qu'il y auroit d'hommes qui entreprendroient de la rebaſtir, & qui ne ſeroient pas pourueus d'vne imagination excellente: Il en eſt tout de meſme de l'edifice que fait l'entendement, quand il cõpoſe vne verité: car tous les hommes, horſmis ceux qui auront bon eſprit, commettront mille impertinences auec les meſmes principes. Delà vient cette

grande diuersité d'opinions qui se trouue entre les hommes, touchant vne mesme chose ; parce que chacun compose & forme vne figure, selon que son entendement est fait.

De ces fautes & diuersitez d'opinions, sont exempts les cinq sens : car ny les yeux ne font la couleur, ny le gouſt, la saueur, ny le toucher, les qualitez palpables : tout cela est fait & composé par la Nature, deuant que pas vn des sens connoisse son obiet.

Parce que les hommes ne sont pas bien aduertis de cette fascheuse condition de l'entendement, ils donnent auec hardiesse leur aduis, sans connoistre certainement la qualité de leur esprit, ny s'il compose bien ou mal la verité. Qu'ainsi ne soit, demandons à quelques hommes de lettres, qui apres auoir escrit & confirmé leur opinion par plusieurs argumens & raisons, ont changé d'aduis en vn autre temps, quād ou cōment ils pourrōt sçauoir qu'ils ont rencontré & frappé au but de la verité? Ils confessent eux-mesmes qu'ils auoiēt

failly la premiere fois, puis qu'ils se sont retractez de ce qu'ils auoient auancé. Et pour la seconde fois, ie soustiens qu'ils se doiuent encore plus deffier de leur entendement, parce que on peut soupçonner que cette puissance là qui a desia vne fois composé mal la verité, dans la confiance qu'elle auoit en ses argumens & raisons, ne se trompe aisément encore vn coup, s'appuyant sur des argumens aussi incertains. D'autant plus qu'il s'est veu assez souuent par experience, qu'on a tenu d'abord la veritable opinion, & que depuis on s'est contenté d'vne pire & bien moins probable.

Ils veulent que ce soit vn tesmoignage suffisant que leur entendement compose bien la verité, quand ils le voyent affectiõné à de certaines images & figures, & qu'il trouue des argumens & des raisons qui le poussent & le forcent à les construire de telle sorte; mais en effet ils se trompent, pource qu'il y a le mesme rapport de l'entendement auec ses fausses opinions, que de chacune des

autres puissãces inferieures à l'égard de leurs obiets : Car si nous demandions aux Medecins, quelle viande est la meilleure & la plus sauoureuse de toutes celles dont l'homme se sert ? ie croy qu'ils respondroient, qu'il n'y en a pas vne qui soit absolument bonne ou mauuaise pour les hommes intemperez & de mauuais estomach ; mais qu'elle est telle que l'estomach qui la reçoit, puis qu'il y a des estomachs ; au dire de Galien, qui se trouuent mieux de la chair de bœuf, que de chappons & de truittes ; d'autres, qui ont les œufs & le lait en horreur, & d'autres, qui les aiment éperduement: Et en la façon d'appreſter la viande, les vns la veulent rostie, les autres la demandent bouillie ; & de celle qu'on rostit, les vns l'aiment toute sanglante encore, & les autres toute bruslée de cuire. Et ce qui est plus à remarquer, c'est que la viande mesme qu'on mange auiourd'huy auec vn grãd gouſt & appetit, demain on l'aura en horreur, & en souhaittera-t'on vne autre cent fois pire. Tout cela s'entend

quand l'eſtomach eſt bon & en ſanté: mais s'il eſt maleficié & s'il tombe dans vne maladie, que les Medecins appellent *Pica* ou *Malacia*; alors il luy prend des appetits de choſes que la nature humaine abhorre; puis qu'on aimera mieux manger du plaſtre, de la terre & des charbons, que non pas des chappons ny des truites.

Si nous paſſons à la faculté generatiue, nous y trouuerons autant d'autres & d'auſſi diuers appetits: car il y a des hommes qui conuoitent vne laide femme, & hayſſent celle qui ſera belle: d'autres qui ſe plaiſent mieux en la compagnie d'vne ſotte, que d'vne habile: d'autres qui aiment vne maigre, & à qui l'embonpoint fait mal au cœur: d'autres que les habits de ſoye & les ornemens offenſent & qui courent apres des femmes toutes dechirées. Cela s'entend quand les parties deſtinées à la generation demeurent en ſanté; car ſi elles viennent à tomber en vne maladie conforme à celle de l'eſtomach, que nous auons nommée *Malacia*, elles ſe por-

tent à des brutalitez horribles & damnables. La mesme chose arriue en la faculté sensitiue; car des qualitez palpables & qui sont l'obiet de l'attouchement, le dur, le mol, l'aspre, le poly, le chaud, le froid, l'humide & le sec, il n'y en a pas vne qui satisfasse egalement le toucher de chacun; parce qu'il y a des personnes qui dorment mieux dans vn lit dur, que dans vn lit mollet, & d'autres, dans vn lit mollet, que dans vn lit dur.

Toutes ces diuersités de gousts & d'appetits estranges, se trouuent dans les compositions que fait l'entendement; car si nous mettons ensemble cent hommes de lettres, à qui nous proposions quelque difficulté; chacun d'eux donnera vn iugement particulier & raisonnera à sa mode: vn mesme argument paroistra à l'vn, sophistique & à l'autre, tres probable, & conuaincra vn troisiesme, comme si c'estoit vne demonstration tres euidente. Et non seulement cecy est vray dans plusieurs testes: mais nous voyons par experience,

que la meſme raiſon conuainc le meſme entendement en vn certain temps, & en vn autre temps, non. Ainſi reconnoiſſons-nous chaque iour que les hommes changent d'aduis ; les vns acquerant par ſucceſſion de temps, vn eſprit plus delicat, viennent à s'apperceuoir des défauts du raiſonnement dont ils eſtoient auparauant perſuadez, & les autres, en perdant le bon temperament de leur cerueau, ont en horreur la verité, & approuuent le menſonge.

Mais ſi le cerueau vient à eſtre affecté du mal que nous auons appellé *Malacia*, nous y verrons alors des iugemens & des compoſitions eſtranges touchant la verité : Les argumens faux & foibles auront plus de force, que les plus forts & les plus vray ſemblables : on trouuera que reſpondre à vn bon argument, & on ſe rendra à vn mauuais : Des premiſſes & antecedens d'où doit ſortir vne veritable concluſion, on en tirera vne fauſſe, & on pretendra prouuer ſes imaginations chimeriques, par des raiſons & des argumens auſſi extrauagants. A

quoy les graues & doctes Personnages ayant pris garde, ils taschent à donner leur auis, sans faire paroistre les raisons sur lesquelles ils se sont fondez, parce qu'on sçait bien que l'authorité n'a pas plus de force qu'en a la raison surquoy elle s'appuye; & comme ainsi soit que les argumens concluent indifferemment d'vn costé ou d'autre, à cause de la diuersité des esprits; chaque personne iuge d'vne raison selon l'entendement qu'il a: Ainsi croit-on que c'est plus grauement fait de dire: Telle est mon opinion pour certaines raisons qui me poussent à cela, que d'expliquer en detail tous les argumens ou l'on s'est arresté.

Que s'il arriue qu'on les contraigne de rendre raison de leur aduis, ils n'en oublient aucune pour legere qu'elle soit, dautant que celle ou ils s'attendoient le moins, a quelquefois plus d'effet & conuainc plus fortement, que celle qu'ils croyoient la meilleure. En quoy se monstre la misere de nostre entendement, qui se trauaille à composer, diui-

ſer, argumenter & raiſonner, & apres auoir pris toute cette peine & eſtre paruenu, ce luy ſemble, à la concluſion, il n'a ny preuue ny lumiere quelconque, pour connoiſtre ſi ſon opinion eſt veritable.

Les Theologiens ſouffrent cette incertitude dans les matieres qui ne ſont pas de la Foy: car apres auoir bien & raiſonnablement diſcouru, ils n'ont point de preuue infaillible, ny aucun ſuccez qui leur découure euidemment quelles raiſons ſont les meilleures; de ſorte que chaque Theologien donne ſon aduis fondé ſur les plus belles vray-ſemblances qu'il peut trouuer. Et pourueu qu'il reſponde apparemment bien aux argumens du party contraire, il en ſort auec honneur, & on ne luy doit rien demander dauantage. Mais malheureux ſont les Medecins & les Chefs d'armées! car apres qu'ils ont bien conclu & renuerſé par viues raiſons, les fondemens de l'opinion contraire, on attend le ſuccez, & s'il eſt bon, on les tient pour habiles & pour bien auiſez, & s'il eſt mauuais,

tout le monde crie qu'ils ne se sont appuyez que sur de fausses coniectures.

Aux choses qui sont de la Foy, & que l'Eglise nous propose, il n'y peut auoir aucune erreur ; parce que Dieu qui connoist combien sont incertains les iugemens de l'homme & comme facilement il se trompe ; n'a pas permis que des choses si hautes & de si grande importance, dependissent de luy pour estre determinées : mais quand deux ou trois s'assemblent en son nom, auec les solemnitez requises de l'Eglise, il se met aussi-tost au milieu, pour presider à l'acte, ou il approuue ce qu'ils disent de bon, reiette les erreurs, & reuele ce qui ne se peut decouurir par les forces de l'entendement humain. De façon que toute la preuue des raisonnemens qui se font dans les matieres de Foy ; c'est de considerer si ce qu'ils inferent & concluent, est la mesme chose que ce que dit & declare l'Eglise Catholique: car si l'on peut recueillir quelque chose au contraire ; c'est vne marque infaillible que ces raisonnemens là sont mau-

uais : Mais dans toutes les autres queſtions ou noſtre entendement a la liberté d'opiner, on n'a point encore trouué de moyen pour ſçauoir quelles raiſons ſont concluantes, ny quand cet entendement compoſe bien la verité. On s'arreſte ſeulement à voir ſi elles ont bonne conformité & correſpondance : ce qui eſt vn argument bien ſuiet à caution, parce qu'il y a quantité de choſes fauſſes, qui ont plus belle apparence de verité & qui ſe prouuent mieux, que les plus veritables.

Les Medecins & ceux qui commandẽt des armées, ont pour preuue de leurs raiſonnemens, le ſuccez & l'experience : En effet, ſi dix Capitaines obſtinent par quantité de raiſons, qu'il eſt à propos de donner bataille, & que dix ſouſtiennent qu'il n'eſt pas à propos ; le ſuccez confirmera vne opinion & reprouuera l'autre : Et ſi deux Medecins diſputent ſi le malade doit mourir ou rechapper, on reconnoiſtra par le decez ou par la conualeſcence, qui auoit meilleure raiſon des deux. Neantmoins auec tout

cela, le succez n'est pas encore vne preuue assez suffisante, pource que vn mesme effet ayant plusieurs causes, le succez peut estre bon par le moyen de certaine cause, que les raisons ne laisseront pas d'auoir esté fondées sur vne cause toute contraire.

Aristote dit aussi que pour connoistre quelles raisons sont les plus concluantes, il est bon de suiure l'opinion commune, pource que quand plusieurs hommes sages & sçauans affirment la mesme chose & concluent tous par les mesmes raisons ; c'est vn argument, quoy qu'il ne soit que de coniecture, que ces raisons-là concluent bien & qu'elles vont à la verité. Mais à le bien considerer, cette preuue est encore fort incertaine & trompeuse, pource que en ce qui regarde les forces de l'entendement, la quantité & le nombre vaut moins que la qualité & l'excellence : Il n'en est pas comme des forces du corps, ou plusieurs personnes se ioignant pour leuer vn fardeau, peuuent beaucoup plus, que quand il y en a

peu : Mais pour decouurir vne verité bien cachée, vn ſeul entendement ſubtil fera plus, que cent mille qui ne le ſeront pas; Et la raiſon en eſt, que les entendemẽs ne s'entr'aident pas, & ne s'vniſſent pas pour ne deuenir qu'vn, comme il arriue dans les forces du corps. C'eſt pourquoy le Sage a bien dit, *Ayes beaucoup d'amis qui te deffendent, s'il eſt beſoin d'en venir aux mains ; mais pour prendre conſeil, choiſis en vn ſeul entre mille.* Suiuant laquelle ſentence Heraclite auoit auſſi tres bien rencontré, quand il dit, *Vn ſeul m'eſt autant que mille.* Aux cauſes & plaidoyers, chaque Aduocat donne ſon aduis, le mieux fondé en droit qu'il peut : mais apres auoir bien diſcouru, il ne ſçauroit connoiſtre certainement par aucun art, ſi ſon entendement a composé vn iugement tel que requiert la vraye Iuſtice. Car ſi vn Aduocat prouue par des raiſons de Droit que le Demandeur eſt bien fondé, & qu'vn autre le nie auſſi par des raiſons de Droit ; comment ſçaura-t'on lequel des deux Aduocats

forme

forme vn meilleur raisonnement ? La sentence que prononce le Iuge, ne donne pas vne entiere connoissance de ce qui est veritablement iuste, & ne se peut pas appeller succez, parce que sa sentence n'est qu'vne opinion non plus, & qu'il ne fait autre chose que se ioindre à l'vn des Aduocats. Et de voir vn grand nombre de sçauans dans le Droit, qui sont du mesme aduis ; ce n'est pas vn argument pour croire que leur sentiment soit la verité, parce que comme nous auons desia dit & prouué, plusieurs mauuais entendemens auront beau se ioindre pour découurir quelque verité fort cachée, iamais ils n'arriueront au point ny au degré de forces de celuy là tout seul, qui sera releué & sublime de luy-mesme.

Or que la sentence du Iuge ne soit aucune preuue ny demonstration certaine de la verité ; il se void clairement, en ce qu'on en appelle à vn autre Siege Superieur, où l'on iuge bien souuent tout d'vne autre sorte : & ce qui est de plus fascheux, il peut arriuer que le Iu-

ge Subalterne auoit meilleur entendement, que celuy deuant qui on en appelle, & que ſon opinion par conſequent eſtoit plus conforme à la raiſon. Que l'arreſt du Iuge Superieur, ne ſoit pas non plus vne preuue infaillible, c'eſt vne choſe encore tres manifeſte : car nous voyons tous les iours que ſur les meſmes actes, ſans rien adiouſter ny diminuer, & par les meſmes Iuges, ſe prononcẽt des Sentences toutes contraires. Et on peut craindre que celuy qui s'eſt deſia trompé vne fois, s'eſtant ſi fort aſſeuré ſur ſes raiſons, ne ſe puiſſe bien trõper encore d'autrefois: Si bien qu'on ſe doit moins fier à ſon aduis, parce que, *Celuy qui fait mal vne fois, chaſſez-le,* dit le Sage. Les Aduocats voyant la grande diuerſité d'entendements qu'il y a parmy les Iuges, & comme chacun eſt porté pour la raiſon qui reuient mieux à ſon eſprit, & qu'auiourd'huy vn argument les conuainc, & demain vn autre tout contraire, entreprennent hardiment de deffendre chaque cauſe, & de ſouſtenir la partie affirmatiue ou ne-

gatiue : D'autant plus qu'ils connoissent par experience, que d'vn & d'autre costé, ils obtiennent sentence en leur faueur. Par là se verifie fort bien ce qu'a dit la Sageſſe, *Que les pensées des hommes ſont timides & leurs preuoyances, incertaines.* Le remede donc qu'il y a en cecy, puisque les raisonnemens de la Iurisprudence demeurent sans experience & sans preuue ; c'est de choisir des hommes de grand entendement, pour estre Iuges & Aduocats, dautant que comme dit Aristote, les raisons & les argumens de ces personnes-là, sont aussi certains & aussi fermes que l'experience mesme. Et si cette election se fait, il semble que la Republique en sera plus asseurée que ses Officiers adminiſtreront bien la Iustice. Là où si l'on souffre, comme on fait à cette heure, que tout le monde entre indifferemment dans les charges, & sans donner aucune preuue de son esprit ; les desordres & les erreurs dont nous auons parlé, arriueront touſiours.

Par quels signes on pourra reconnoi-

ſtre ſi celuy qui ſe veut mettre à l'eſtude des Loix, a la difference d'entendement dont cette ſcience a beſoin, nous l'auons deſia cy-deſſus aucunement expliqué ; neantmoins pour en rafraiſchir la memoire & le prouuer plus amplement, il faut remarquer que quand l'enfant qui apprendra à lire ; connoiſtra bien toſt toutes ſes lettres, & les appellera facilement chacune par ſon nom, lors qu'on les luy monſtrera ſans ordre & par ſurpriſe dans ſon Alphabet ; c'eſt vn indice qu'il a grande memoire ; car il eſt certain que ce n'eſt ny l'imagination ny l'entendement, qui fait vne telle action ; mais que c'eſt l'office ſeul de la memoire, de garder les figures des choſes, & de rapporter le nom de chacune quand il en eſt beſoin : Or puis qu'il a grande memoire, nous auons deſia prouué cy deſſus, que par conſequent il manque d'entendement.

Nous auons auſſi dit que d'eſcrire facilement & de faire de grands traits de plume, & former vne bonne & belle

escriture, denotoit de l'imagination; si bien que l'enfant qui dans peu de iours sçaura bien asseoir & tenir sa main sur son papier, tirer ses lignes droites, & faire tous ses characteres égaux & en bonne forme; donne des-la suiet d'auoir mauuaise opinion de son entendement, pource que de telles actions se font par le moyen de l'imagination, & que ces deux puissances ont la grande contrarieté entre elles, que nous auons desia remarquée.

Que si estant passé à la Grammaire, il l'apprend sans beaucoup de peine, & qu'en peu de temps il escriue en bon Latin & auec elegance, & que les periodes bien tournées de Ciceron s'attachent fortement à son esprit; iamais il ne deuiendra ny bon Iuge ny bon Aduocat, parce que c'est signe qu'il a grande memoire; & si ce n'est par merueille, il doit estre depourueu d'entendement. Mais s'il s'addonne tout de bon à l'estude des Loix, & s'il hante longtemps les Escholes du Droit; il ne sçauroit manquer d'estre vn Docteur fa-

meux, & qui ſera ſuiuy de quantité d'Auditeurs; dautant que la langue Latine eſt fort agreable en chaire, & que pour lire publiquement auec grand apparat, il eſt beſoin d'apporter pluſieurs allegations, & de ramaſſer en chaque loy, tout ce qu'on a eſcrit deſſus : à quoy la memoire eſt plus neceſſaire que l'entendemẽt. Et bien qu'en la chaire on ait à diſtinguer, inferer, raiſonner, iuger & eſlire, pour tirer le vray ſens de la Loy; ſi eſt ce qu'apres tout, le Docteur expoſe le cas comme il luy ſemble mieux; s'oppoſe des difficultez & les reſoud comme il luy plaiſt, & donne ſon aduis tel qu'il veut, ſans que perſonne luy contrediſe ; pour leſquelles choſes il ſuffit d'vn mediocre entendement. Mais quand vn Aduocat parle au nom de celuy qui accuſe, & qu'vn autre deffend le coupable, & qu'vne troiſieſme perſonne auſſi habile dans le Droit, doit eſtre Iuge : cela c'eſt comme vn combat qui ſe fait à l'eſpée blanche, & où l'on ne parle pas ſi à ſon aiſe, que quand on s'eſcrime en l'air, ſans que perſõne repouſſe

nos coups. Que si l'Enfant dont nous parlons, ne profite pas beaucoup en la Grammaire ; on peut soubçonner qu'il a bon entendement ; ie dy qu'on le peut soupçonner, car il ne s'ensuit pas necessairement que celuy qui n'a sceu apprendre le Latin, ait grand entendement, puisque nous auons prouué cy-dessus, que les enfans qui sont doüez d'vne forte imagination, ne viennent iamais bien à bout de cette lãgue. Mais ce qui pourra mieux decouurir ce qui en est, ce sera la Dialectique ; dautant que cette science a le mesme rapport auec l'entendement, que la pierre de touche auec l'or. Ainsi est-il tres certain, que si celuy qui fait son cours en Philosophie, ne commence dans vn mois ou deux à raisonner & à proposer des difficultez ; & s'il ne s'offre à son esprit des argumens & des responses sur la matiere qui se traite, il n'a point du tout d'entendement : mais s'il profite beaucoup en cette science, c'est vne preuue infaillible qu'il a l'entendement & la disposition que l'estude des Loix requiert ; si

bien qu'il peut incontinent s'y mettre sans attendre dauantage. Encore que ie trouuerois meilleur, qu'on ouyst deuant, toute la Philosophie : car la Dialectique est peu de chose, & n'est pas plus pour l'entendement, comme nous auons desia dit, que les entraues qu'on met aux pieds d'vne Mule Sauuage, auec lesquelles marchant quelque-tẽps, elle prend vne certaine habitude agreable & reglée qui la fait aller l'amble. La mesme alleure acquiert nostre entendement pour les disputes, tant qu'il est lié par les regles & preceptes de la Dialectique.

Mais si l Enfant que nous examinons n'a pas bien reüssy en la langue Latine, ny en la Dialectique, comme il deuoit; il faut considerer, s'il n'est point pourueu d'vne bonne imagination; deuant que nous le chassions de l'estude des Loix; parce que en cecy se trouue vn fort grand mystere, & qu'il est bon que la Republique sçache : c'est qu'il y a des gens de Droit, qui estant mis en chaire, font merueille en l'interpreta-

tion des Loix ; & d'autres, dans les cauſes: auſquels cependant ſi on met vne baguette en main ; on les trouue auſſi mal propres pour Gouuerner, que ſi les Loix n'auoient iamais eſté faites pour cela. Au contraire, il y en a d'autres qui auec deux ou trois malheureuſes Loix, qu'ils auront mal appriſes à Salamanque ; ſi on leur commet quelque charge & commandement, s'en acquitteront le mieux du monde, & ne laiſſeront rien à deſirer : Dequoy quelques Curieux demeurent tout eſtonnez, pource qu'ils ne ſçauroient comprendre d'où cela peut prouenir. En voicy pourtant la raiſon en deux mots ; c'eſt que de gouuerner & de commander, cela appartient à l'imagination, & non point à l'entendement ny à la memoire. Ce qui ſe prouue clairement, ſi l'on prend garde que la Republique doit ſubſiſter & ſe maintenir par le moyen de l'ordre, de la bonne concorde & harmonie, chaque choſe eſtant en ſon lieu : de ſorte que le tout enſemble faſſe vne bonne figure & correſpondance. Or eſt-il que

nous auons desia prouué plusieurs fois, que cecy estoit vne œuure de l'imagination. Et ce ne seroit pas mieux fait d'establir pour Gouuerneur, vn grãd Iurisconsulte, que de faire vn sourd, Iuge d'vne musique. Cecy doit s'entendre pour l'ordinaire, & non pas se prendre pour vne regle generale. Car nous auons desia prouué qu'il se peut faire que la Nature ioigne ensemble vn grãd entendement auec vne grande imagination: De sorte qu'en ce cas là, il ne seroit pas repugnant que la mesme personne fust vn excellent Aduocat, & vn grand & celebre Gouuerneur: & nous monstrerons cy-apres, que la Nature se trouuant auec toutes les forces qu'elle peut auoir, & trauaillant sur vne matiere bien disposée, elle produira vn homme de grande memoire, de grand entendement, & de grande imagination: lequel s'estant mis à l'estude des Loix, deuiendra vn fameux Docteur, vn tres habile Aduocat, & n'en sera pas moins admirable pour le Gouuernement: Mais à dire le vray, la Nature en fait si peu de

cette trempe, que noſtre maxime peut bien paſſer pour generale.

Entre ces mots, *par des raiſons & des argumens auſſi extrauagans.* page 410, & ceux-cy qui ſuiuent immediatement: *A quoy les graues & doctes Perſonnages &c.* page 411. Il y a dans l'autre impreſſion ce qui ſuit.

CEtte doctrine eſt trés-certaine & tres veritable; mais nous en ferions vne plus grande & plus forte demonſtration ; ſi nous pouuions rapporter quelques exemples de la Sainte Eſcriture, qui nous fiſſent voir à l'œil les mauuais & les bons raiſonnemens de quelques-vns; par la faute ou par la bonté de leur entendement. Et parce que le défaut le plus ordinaire, c'eſt quand de bons antecedents, on en tire vne mauuaiſe conſequence (qui eſt la plus grande impertinence qui ſe puiſſe commettre) ie rapporteray cette parabole de S. Matthieu qui dit, Qu'vn certain

homme voulant faire vn grand voyage, appella tous ſes ſeruiteurs, à qui il departit tout ſon argent pour le faire profiter ; à l'vn, il donna cinq talens ; à l'autre, deux ; & au troiſieſme, il n'en donna qu'vn. Celuy qui receut les cinq talens, eut aſſez d'induſtrie pour les augmenter au double ; autant en fit le ſecond : mais le troiſieſme fit vn trou dans terre, où il cacha ſon talent, & puis ſe mit à dormir. Le Maiſtre eſtant de retour de ſon voyage, fit auſſi-toſt venir ſes ſeruiteurs, pour entrer en compte auec eux. Celuy qui auoit receu les cinq talens, dit, vous m'auez donné cinq talens, en voicy cinq autres que i'ay gagnez ; le ſecond en dit tout de meſmes des ſiens, & le troiſieſme eſtant arriué commence à dire ; Maiſtre, ie ſçay bien que vous eſtes d'vne humeur eſtrange & tres faſcheuſe ; que vous voulez recueillir ſans ſemer, & ramaſſer où vous n'auez rien reſpandu : C'eſt ce qui m'a fait enfouyr dans terre voſtre talent, iuſques à ce que vous fuſſiez reuenu, le voila tel que vous me

l'auez donné. Le Maiſtre piqué de ce diſcours, luy dit, viença, n'es-tu pas vn méchant homme & bien pareſſeux ? par les meſmes raiſons que tu allegues, ne deuois tu pas t'employer auec ſoin à faire doubler ce talent ? car ſi ie ſuis d'humeur eſtrange & faſcheuſe, & ſi ie veux recueillir ſans ſemer, & ramaſſer où ie n'ay rien reſpandu ; la concluſion qu'il te falloit tirer delà, c'eſtoit de trauailler diligemment à augmenter mon bien, afin de m'eſprouuer gracieux & de me rendre content, ainſi qu'ont fait les autres, & ne t'amuſer pas à dormir comme ſi i'eſtois vn homme de bonne humeur, & qui ne ſongeaſt à rien moins qu'à multiplier ſon reuenu. Ainſi dit le texte : *Méchant & pareſſeux ſeruiteur, tu ſçauois que i'aime à moiſſonner où ie n'ay pas ſemé, & à ramaſſer où ie n'ay rien reſpandu ; tu deuois donc donner mon argent aux Changeurs & aux Banquiers ; & à mon retour i'euſſe receu ce qui m'appartient auec vſure.* C'eſt vne choſe ſi commune parmy les hommes de peu d'entendement, de tirer vne concluſion

fausse & contraire à ce que promet la bonté & la verité des antecedents, qu'il n'y a rien de plus ordinaire.

Il se trouue d'autres entendemens, non moins lourds & grossiers que ceux-cy : car en voulant se deffendre & prouuer quelque chose pour eux, ils alleguent des raisons qui sont contre eux, sans sçauoir ce qu'ils font : De cette sorte est ce que diront à Dieu au iour du Iugement, pour s'excuser, quelques-vns de ceux qui seront condamnez: *Seigneur, Seigneur, n'auons-nous pas prophetisé en vostre nom? n'auons nous pas chassé les Demons en vostre nom? n'auons nous pas operé mille belles choses en vertu de ce mesme nom?* C'est iustement comme si vn Caualier auoit commis quelque trahison alendroit de son Prince & de sa Couronne, & que pour sa deffense il alleguast qu'il a receu mille graces de la main de ce Prince, & que de pauure Gentil-homme qu'il estoit, il l'a fait vn des Grands de son Royaume, & rendu Gouuerneur de plusieurs Villes & Places fortes : lesquelles raisons, at-

tendu qu'il n'y a rien de plus impertinent, ne seruent qu'à irriter dauantage celuy qui luy doit faire coupper la teste. Ce qui paroist en ces mots, *Si vn ennemy eust médit de moy, certes ie le supporterois, mais toy qui mangeois si amiablement à ma table &c.* Ces personnes-là ont accoustumé d'alleguer des raisons & des excuses extrauagantes qui ne font rien au suiet : mais qui sont les premieres choses qui leur viennent à la bouche.

Il y a vne autre sorte d'entendements parmy les hommes, aussi malfaits que ceux dont nous auons parlé : car encore qu'ils ayent deuant les yeux les veritables premisses, ils n'en sçauroient tirer la conclusion. C'est ainsi que l'Euangile raconte que les Disciples de Iesus Christ manquant de pain, & se deffiant de se voir rassasiez, nostre Seigneur leur dit : *A quoy pensez vous, hommes de peu de foy ? vous n'auez point de pain : mais auez vous perdu l'entendement, & ne vous souuient-il plus des cinq pains & des deux poissons dont ie rassasiay mil-*

le perſonnes au Deſert, & des corbeilles qui reſterent ? Ne vous ſouuient-il plus des ſept pains, dont ie raſſaſsiay quatre mille hommes, & de la quantité de corbeilles qui reſterent ? Pourquoy ne vous ſeruez vous donc pas de voſtre entendement, & pourquoy ne raiſonnez-vous pas comme des perſonnes raiſonnables ? Le Centurion auoit l'entendement bien meilleur pour tirer des concluſions ; puiſque connoiſſant la Toute-puiſſance de Ieſus-Chriſt, il ne voulut pas ſouffrir qu'il priſt la peine d'aller en ſa maiſon pour guerir vn de ſes ſeruiteurs ; mais qu'il agiſt ſeulement du lieu où il eſtoit, quoy qu'aſſez eſloigné. Et Ieſus-Chriſt eſtant mort en Croix ; ayant veu le tremblement de terre, & tout ce qui ſe paſſoit: de ces choſes, diſ-ie, qui luy ſeruoient de premiſſes, il tira cette concluſion: *Sans doute c'eſtoit là le Fils de Dieu* : là ou les autres, à faute d'entendement, infererent mille impertinences. Mais ce qui m'eſtonne plus ſur ce ſuiet, eſt que que le peuple d'Iſraël eſtant ſi ingenieux & ſi bien verſé dans l'Eſcriture Sainte.

Sainte, comme il estoit, & les marques qui tesmoignoient que Iesus-Christ estoit le vray Messie promis en la Loy, estant si claires & si manifestes ; il ne put neantmoins tirer la conclusion du Centurion, ny reconnoistre son Seigneur, parce que *s'ils l'auoient connu*, ce dit sainct Paul, *iamais ils ne l'eussent crucifié, ny baffoüé comme ils firent.* Dequoy Isaye rapporte la raison en termes clairs : *Car le cœur de ce peuple là*, dit-il, *s'est espaissy, leurs oreilles sont deuenuës pesantes, & leurs yeux ont esté clos & fermez.* Par où ce Prophete donne à entendre, que le peuple d'Israël auoit auparauant l'entendement fort subtil & delicat, & qu'il s'estoit rendu grossier par ses pechez ; qu'il auoit bonne veuë, & qu'elle s'estoit troublée ; qu'il oyoit bien clair, & qu'il estoit deuenu sourd: Si bien que ce n'estoit pas merueille que de si grandes premisses passant deuant ses yeux, il ne tirast pas la mesme consequence que le Centurion ; parce qu'encore qu'il vist, il ne voyoit pas, encore qu'il ouyst, il n'oyoit pas, & en-

core qu'il entendiſt, il n'entendoit pas.

Il y a encore vne autre ſorte d'entendements, qui tirent de vray la concluſion; mais fort tard, & quand il n'eſt plus temps, & que l'occaſion en eſt paſſée; ainſi bien ſouuent quand on a eu priſe ou qu'on a diſputé contre quelqu'vn, & qu'on eſt de retour au logis, on donneroit volontiers vn œil de ſa teſte, pour ſe retrouuer au combat; ſeulement afin de repliquer à propos ce qui eſt venu depuis dans l'eſprit, & à quoy on n'auoit pas pensé dans la chaleur de la diſpute: Cela meſme arriua à ces deux Diſciples qui cheminerent auec Ieſus-Chriſt vers le Chaſteau d'Emaüs, puis qu'il leur dit: *O trop peſans & tardifs de cœur à croire toutes les choſes que les Prophetes ont annoncées.* Il s'en trouue d'autres au contraire qui ſont ſi prompts à tirer la concluſion, & qui le font auec ſi peu de premiſſes & encore ſi foibles, qu'on en demeure tout eſtonné: tel fut ce Natanaël, dont noſtre Seigneur dit: *Voila vrayement vn*

Israëlite sans fraude & sans malice. Ce que Natanaël ayant ouy, il luy demanda, *Seigneur d'où me connois-tu?* A quoy Iesus-Christ respondit, *deuant que Philippe t'euſt appellé, ie t'ay veu, comme tu eſtois deſſous le figuier*; Natanaël repliqua, *Maiſtre tu es le Fils de Dieu, & le Roy d'Israël*; Iesus Christ repartit & luy dit, *à cauſe que ie t'ay dit que ie t'ay veu deſſous le figuier, tu crois que ie ſuis le Fils de Dieu, & le Roy d'Israël: mais tu verras bien d'autres choſes.*

CHAPITRE XV.

Où il se prouue que la Theorie de la Medecine appartient en partie à la memoire, & en partie à l'entendement; & la pratique, à l'imagination.

DV temps que la Medecine des Arabes fleurissoit, il y eut vn Medecin qui y estoit fort celebre ; tant à enseigner, qu'à escrire, argumenter, distinguer, respondre & conclurre ; duquel on disoit, veu son grand sçauoir, qu'il deuoit ressusciter les morts & guerir toutes sortes de maladies. Et cependant il estoit si malheureux, qu'il ne voyoit pas vn malade, qui ne couruſt danger entre ses mains : Dequoy estant honteux & faſché, il se rendit Moine, se plaignant de sa mauuaise fortune & ne pouuant comprendre d'où cela venoit. Et dautant que les exemples plus frais

prouuent mieux & conuainquent dauantage les sens, ie diray que plusieurs grands Medecins ont creu que Iean l'Argentier, Medecin de nostre temps, a de beaucoup surpassé Galien, en ce qui est de reduire l'art de Medecine en vne meilleure methode ; & neantmoins on raconte qu'il estoit si malheureux en ses cures, que pas vn malade de son pays & de sa connoissance, ne s'osoit abandonner à luy, tant on craignoit ses mauuais succez. De cecy il semble que le peuple a bien raison de s'estonner : voyant par experience non seulement en ceux que nous venons de rapporter, mais en plusieurs autres encore qu'on connoist tous les iours, que dés-là qu'vn Medecin est fort sçauant, il n'est pas capable de bien traiter vn malade. Aristote en a voulu donner la raison : mais à mon aduis il n'a pas bien rencontré. De ce que les Medecins Rationels de son temps n'estoient pas heureux en leurs cures, il croyoit que cela arriuast, parce qu'ils auoient vne connoissance vniuerselle de l'homme, &

qu'ils ignoroiẽt le naturel de chacun en particulier ; au contraire des Empiriques , qui employoient tous leurs ſoins & toute leur eſtude à connoiſtre les proprietez indiuiduelles & particulieres des hommes, & ne ſe ſoucioient aucunement du general : mais il ſe trompe, parce que les vns & les autres trauaillent à guerir les particuliers & à découurir autant qu'il ſe peut, cette nature & complexion indiuiduelle & ſinguliere. Si bien que toute la difficulté eſt de ſçauoir, pourquoy des Medecins tres doctes , encore qu'ils s'exercent toute leur uie à faire des cures, iamais ne deuiennent excellens en la Pratique; là où d'autres qui ne ſont que des ignorans, auec trois ou quatre regles de Medecine qu'ils auront mal appriſes aux Eſcoles , ſçauront en moins de temps remettre vn malade en meilleur eſtat.

La vraye reſponſe qu'on peut donner à ce doute, n'eſt pas ſi aiſée à trouuer, puis qu'Ariſtote y a eſté empeſché, encore qu'il en ait dit aucunement quelque choſe: Mais nous tenant aux

principes de nostre doctrine, nous y satisferons entierement.

Il faut donc sçauoir que la perfection du Medecin consiste en deux choses, qui sont aussi necessaires pour obtenir la fin de son art, que sont les deux iambes pour marcher droit. La premiere est de sçauoir methodiquement les preceptes & les regles de guerir l'homme en commun, sans descendre dans le particulier; La seconde, c'est d'auoir longtemps exercé la Medecine, & d'auoir connu par ses propres yeux, vn grand nombre de malades : car ny les hommes ne sont si differents entr'eux, qu'ils ne conuiennent en beaucoup de choses, ny si semblables aussi, qu'il n'y ait en eux de certaines particularitez, d'vne telle nature, qu'elles ne sçauroient ny se dire, ny escrire, ny enseigner, ny recueillir, de sorte qu'on les puisse reduire en art : mais qu'il n'appartient de connoistre qu'à ceux qui les ont desia veuës plusieurs fois & traitées. Ce qui s'entendra aisément, si l'on considere, que le visage de l'homme n'estant com-

posé que d'vn ſi petit nombre de parties, comme ſont les deux yeux, le nez, les deux ioües, la bouche & le front: neantmoins la Nature les aſſemble ſi diuerſement & en fait tant de combinaiſons, que ſi l'on ramaſſe cent mille hommes, on verra que chacun a vn viſage ſi particulier & qui luy eſt ſi propre, que c'eſt vne grande merueille ſi l'on en trouue deux qui ſoient tout a fait ſemblables.

La meſme choſe arriue en ce qui eſt des quatre Elemens & des quatre qualitez premieres, la chaleur, la froideur, l'humidité & la ſechereſſe, de l'harmonie & proportion deſquelles reſultent la vie & la ſanté de l'homme; Et auec vn ſi petit nombre que celuy-cy, la Nature fait tant de diuerſes proportions, que ſi cent mille perſonnes ſont engendrées; chacune aura ſa ſanté qui luy ſera ſi propre & ſi particuliere, que ſi Dieu, par miracle, permettoit que tout à coup la proportion de ces quatre qualitez premieres changeaſt & paſſaſt de l'vn à l'autre: ils demeureroient

tous malades, excepté peut estre deux ou trois, qui par grand hazard auroient vne mesme harmonie de temperament. D'où s'inferent necessairement deux cõsequences: La premiere, que tout homme qui sera malade, se doit traiter selon son particulier temperament; de façon que si le Medecin ne le remet dans la proportion des humeurs & des qualitez qu'il auoit auparauant, il ne sera point bien guery. L'autre, que pour faire cela, comme il faut, il est besoin que le Medecin ait veu & traité plusieurs fois le malade, quand il estoit en santé, en luy tastant le poulx, en considerant son vrine, la couleur de son visage, & sa complexion; afin de iuger quand il sera malade, de combien il est esloigné de sa santé, & iusques où il le doit restablir par ses remedes.

Quant à ce premier point, qui estoit de sçauoir & d'entendre la Theorie & la composition de l'art; Galien dit, qu'il est neceſſaire d'auoir vn grand entendement & beaucoup de memoire, pource que vne partie de la Medecine

consiſte, en raiſon & l'autre en experience, & eſt comme Hiſtorique; pour l'vn, il faut de l'entendement, & pour l'autre, de la memoire: Et comme il eſt fort difficile de ioindre ces deux puiſſances en vn ſouuerain degré, de neceſſité le Medecin doit eſtre imparfait en la Theorie; ainſi en voyons-nous pluſieurs tres-ſçauans en Grec & en Latin, grands Anatomiſtes & Herboriſtes (qui ſont des connoiſſances qui appartiennent à la memoire) leſquels, ſi on les met à argumenter, à diſputer & à rechercher la raiſon & la cauſe de chaque effet, (ce qui eſt vne action de l'entendement) demeurent court & ne ſçauroient rien dire. On en void d'autres au contraire, qui dans ce qui eſt du raiſonnement de l'art, font paroiſtre beaucoup d'eſprit & de capacité; & ſi on les met ſur le Latin & ſur le Grec, à parler des plantes & des parties du corps humain, ils n'en ſortent iamais à leur honneur, à cauſe qu'ils ſont depourueus de memoire: Pour cette raiſon Galien a dit, *Ie ne m'eſtonne pas que dans vne ſi grande mul-*

titude d'hommes, qui s'addonnent à l'eſtude de la Medecine, il y en ait ſi peu qui deuiennent bons Medecins, & quand il en donne la raiſon, il dit, qu'à peine peut-on trouuer l'eſprit que cette ſcience requiert, ny vn Maiſtre qui l'enſeigne parfaitement, ny perſonne qui l'eſtudie auec aſſez de ſoin & de diligence. Mais auec toutes ces raiſons, Galien marche comme à taſtons, parce qu'il ne ſçait pas precisément, d'où vient que perſonne ne poſſede la Medecine en perfection.

Il eſt vray que quand il a dit qu'à peine ſe trouue parmy les hommes l'eſprit que demande cette ſcience, il a fort bien rencontré; encore qu'il n'ait pas ſpecifié cela comme nous allons faire: car à cauſe de la difficulté qu'il y a de ioindre vn grand entendement auec vne grande memoire, perſonne ne deuient conſommé en la Theorie de la Medecine. Et pource qu'il y a repugnance entre l'entendement & l'imagination, à laquelle nous prouuerons maintenant qu'appartient la pratique

& la ſcience de guerir auec certitude; rarement trouue-t on vn Medecin, qui ſoit habile dans la Theorie & dans la Pratique tout enſemble, ny au contraire, vn qui ſoit fort habile dans la Pratique & fort ſçauant dans la Theorie. Or que l'imagination ſoit la puiſſance dont le Medecin ſe ſert en la connoiſſance & cure des particuliers, & non pas l'entendement: c'eſt vne choſe tres-facile à prouuer, en ſuppoſant ce qu'enſeigne Ariſtote, qui dit que l'entendement ne ſçauroit connoiſtre les ſinguliers ou indiuidus, ny faire difference de l'vn d'auec l'autre, ny connoiſtre le temps & le lieu, ny d'autres particularitez qui font que les hommes ſont diſſemblables entr'eux & ſe doiuét traiter chacun de differente façon; & la raiſon en eſt (ſelon ce que diſent les Philoſophes vulgaires) que l'entendement eſt vne faculté ſpirituelle, qui ne peut receuoir impreſſion ny alteration quelconque des choſes ſingulieres, parce qu'elles ſont toutes materielles. C'eſt pourquoy le meſme Ariſtote a

dit, que le sens estoit des choses singulieres, & l'entendement, des vniuerselles. Si donc les cures se doiuent faire des personnes particulieres & non pas de l'homme en general, (qui ne se peut ny engendrer ny corrompre,) l'entendement sera vne puissance fort mal propre pour trauailler à la gueriſon d'vn malade.

La difficulté est maintenant de sçauoir, pourquoy les hommes de grand entendement ne peuuent auoir les sens exterieurs bons pour les choses singulieres, ces deux puissances estant si contraires l'vne à l'autre: Et la raison en est fort claire : c'est que les sens exterieurs ne sçauroient bien agir, si la bonne imagination ne leur preste son assistance. Ce que nous pouuons prouuer par l'opinion d'Aristote, lequel voulant declarer ce que c'est que l'imagination, dit que c'est vn mouuement causé par le sens exterieur : de sorte que la couleur par exemple qui sort de l'obiet coloré en se multipliant, altere l'œil par son espece, ce qui est vray,

mais cette meſme couleur qui eſt dans l'humeur cryſtallin, paſſe plus auant à l'imagination, & y imprime la figure qui eſtoit dans l'œil: Et ſi l'on demande de laquelle de ces deux eſpeces ſe forme la connoiſſance de la choſe ſinguliere? tous les Philoſophes reſpondent, & tres bien, que c'eſt la ſeconde figure qui affecte & altere l'imagination; & que par le moyen de l'vne & de l'autre, la connoiſſance ſe fait, ſuiuant ce dire ſi commun, *Que des obiets & de la puiſſance la connoiſſance s'engendre.* Mais de la premiere eſpece qui eſt en l'humeur cryſtalin, & de la faculté de la veuë, né ſe fait aucune connoiſſance, ſi l'imagination n'y prend garde. Ce que les Medecins prouuent clairement quand ils diſent, que ſi l'on coupe ou bruſle la chair d'vn malade, & qu'il n'en reſſente aucune douleur: c'eſt ſigne que l'imagination eſt diſtraite en quelque contemplation ou pluſtoſt réuerie profonde: Nous le voyons auſſi par experience dans ceux qui ſont ſains: car s'ils ſont plongez en quelque meditation, ny

ils ne voyent pas les choſes qui ſont deuant eux, ny ils n'entendent pas, encore qu'on les appelle, ny ils ne s'apperçoiuent pas ſi vne viande eſt de bon ou de mauuais gouſt, encore qu'ils en mangent. D'où il eſt certain que c'eſt l'imagination qui cauſe le iugement & la connoiſſance des choſes particulieres, & non point l'entendement ny les ſens exterieurs. Il s'enſuit donc fort bien, que le Medecin qui ſera tres ſçauant dans la Theorie, ou parce qu'il a beaucoup d'entendement, ou parce qu'il eſt pourueu d'vne grande memoire: de neceſſité reüſſira tres mal en la Pratique, dautant qu'il doit auoir faute d'imagination: Comme au contraire, celuy qui deuiendra fort habile dans la Pratique, indubitablement ſera mal habile en la Theorie: pource que la grande imagination ne ſe peut pas trouuer auec beaucoup d'entendement & de memoire. Et c'eſt la raiſon pourquoy perſonne ne peut eſtre à la fois parfaitement conſommé dans la Medecine & infaillible dans ſes cures: car pour y

rencontrer touſiours bien, il eſt beſoin de ſçauoir tout l'art, & d'eſtre pourueu d'vne bonne imagination pour le pouuoir exercer : Or eſt il que ces deux choſes-là, comme nous auons prouué cy deuant, ſont entierement incompatibles.

Iamais le Medecin ne ſe met à rechercher la cauſe & la gueriſon d'aucune maladie, qu'il ne faſſe en ſoy meſme tacitement vn ſyllogiſme & raiſonnement, en la figure qu'on nomme *Darÿ*, encore que ce Medecin ne ſoit qu'Empirique : dont la maieure ou premiere propoſition doit tirer ſa preuue de l'entendemẽt, & la mineure ou ſecõnde propoſition, de l'imagination. Ainſi les plus habiles en la Theorie, errent ordinairement en la mineure, & ceux qui ſont habiles dans la Pratique, en la maieure: Comme ſi nous diſions ainſi : Toute fiévre qui vient d'humeurs froides & humides, ſe doit traiter auec des medicamens chauds & ſecs (en prenant l'indication, de la cauſe) la fievre que ſouffre cét homme, vient d'humeurs froides

froides & humides, par cõsequent elle se doit traiter par des remedes chauds & secs. L'entendement prouuera bien la verité de la maieure, parce que c'est vne proposition vniuerselle, en disant que la froideur & l'humidité demandent de la chaleur & de la sechereſſe pour se moderer, dautant que chaque qualité se rabbat & relasche par son contraire: mais quand ils viendront à la preuue de la mineure, l'entendement ne leur seruira plus de rien, pource qu'elle regarde vne chose particuliere, & qui n'est point de sa iurisdiction ; mais dont la connoissance appartient à l'imagination, qui tire alors des cinq sens exterieurs, les propres & particuliers signes de la maladie.

Or si l'indication se doit prendre de la fiévre ou de sa cause, c'est ce que l'entendement ne sçauroit connoistre: Seulement enseigne-t'il qu'elle se doit prendre de ce qui menace de plus de peril: mais laquelle des indications est la plus grande, il n'y a que l'imagination qui le puisse comprendre, en com-

parant les maux que fait la fiévre, auec ceux qui viennent du symptome ou accident, pesant la cause de la maladie, & l'estat des forces du malade. Pour paruenir à cette connoissance, l'imagination a de certaines proprietez qui ne se peuuent exprimer ; par le moyen desquelles elle rencontre des choses qui ne se peuuent non plus ny dire, ny comprendre, & pour lesquelles il n'y a point d'art. Si bien que nous voyons entrer vn Medecin pour visiter vn malade, & par la veuë, l'oüye, l'odorat & le toucher, venir à la connoissance de ce qui paroissoit impossible de sçauoir ; de façon que si nous luy demandions à luy-mesme, comment il a peu arriuer à des notions si subtiles, il ne le pourroit dire, parce que c'est vn don qui procede d'vne fœcondité d'imagination, qui se peut nommer autrement, *Sagacitè*, & qui par des signes communs, incertaines coniectures, & où il y a peu de fondement, en vn clin d'œil, trouue mille choses differentes, en quoy consiste la

vertu de guerir & de prognostiquer auec asseurance.

De cette sorte de sagacité sont dépourueus les hommes de grand entendement, parce qu'elle depend immediatement & fait comme vne partie de l'imagination: Si bien qu'encore qu'ils ayent deuant les yeux, les mesmes signes qui découurent aux autres le secret de la maladie; neantmoins il ne s'en fait aucune impression dans leurs sens; dautant que ces gens-là sont depourueus d'imagination. Vn Medecin me tira vne fois à part pour me demander, d'où pouuoit venir qu'ayant estudié fort exactemẽt toutes les regles & toutes les obseruations de l'art de prognostiquer, & y estant fort bien versé, iamais il ne luy arriuoit de bien rencontrer en pas vn prognostique? auquel il me souuient que ie respondis, que l'art de la Medecine s'apprenoit par vne puissance, & se mettoit en execution par vne autre. Celuy-là auoit tres bon entendement, & estoit depourueu d'imagination.

Mais il s'offre vne grande difficulté

ſur cette doctrine ; c'eſt de ſçauoir comment il ſe peut faire que les Medecins doüez d'vne grande imagination, apprennent l'art de Medecine, veu qu'ils ont faute d'entendement ? Et s'il eſt vray qu'ils gueriſſent mieux les malades, que les Medecins les plus profonds, dequoy ſert-il de s'aller rompre la teſte à eſtudier dans les Eſcoles? A cela l'on reſpond que c'eſt deſia vn auancement de grande importance, de ſçauoir l'art de Medecine, pource qu'en deux ou trois ans on apprend tout ce que nos peres ont trouué en deux mille: Et s'il falloit que l'homme l'acquiſt par l'experience, il faudroit qu'il veſquit du moins trois mille ans, pendant leſquels, faiſant eſpreuue des medicamens ; deuant que de connoiſtre toutes leurs qualitez, il feroit mourir vne infinité de perſonnes : dequoy il eſt exempt, liſant les liures des Medecins Rationels & bien experts, leſquels par leurs eſcrits nous auertiſſent de ce qu'ils ont remarqué durant leur vie ; afin que les Medecins qui viendront apres eux, ſe ſeruent hardiment d'aucunes choſes qui ſont ſa-

lutaires, & se gardent des autres comme venimeuses. Outre cela il faut sçauoir que les choses communes & vulgaires de tous les arts, sont fort claires & faciles à apprendre, quoy qu'elles soient les plus importantes en l'œuure ; & qu'au contraire, les plus curieuses & les plus subtiles, sont les plus obscures & les moins necessaires pour la gueriſon du malade ; Or est-il que les hommes de grande imagination ne sont pas tout a fait depourueus d'entendement & de memoire : Si bien que dans le degré quoy que foible, auquel ils possedent ces deux puissances, ils peuuent apprendre ce qui est le plus necessaire dans la Medecine, parce que c'est ce qui est le plus clair, & par le moyen de leur bonne imagination, connoistre mieux vne maladie & sa cause, que les plus entendus dans la science : Ioint que c'est l'imagination qui trouue le temps du remede qu'on doit appliquer ; & dans ce bon heur consiste presque toute la Pratique : C'est pourquoy Galien a dit que le vray nom du Medecin,

c'eſtoit d'eſtre *Inuenteur de l'Occaſion*; Mais de ſçauoir connoiſtre le temps, & le lieu, ſans doute c'eſt à faire à l'imagination, parce que cela porte auec ſoy figure & correſpondance.

La difficulté eſt maintenant de ſçauoir, à laquelle de tant de differences d'imagination qu'il y a, appartient la Pratique de la Medecine: car il eſt certain que toutes ces differences ne conuiennent pas en vne meſme proprieté ſpecifique, Ce qui m'a plus trauaillé l'eſprit que tout le reſte: & neantmoins ie ne luy ay peu donner encore le nom qu'il luy faut; ſi ce n'eſt que ie die qu'elle vient d'vn degré de chaleur moins que n'a cette difference d'imagination, auec laquelle on fait des vers. Encore ne m'en aſſeuré ie pas trop; parce que toute la raiſon ſurquoy ie me fonde, c'eſt que tous ceux que i'ay connus bien pratiquer la Medecine, ſe piquoient vn peu de Poëſie; mais leurs penſées n'eſtoient pas fort releuées, ny leurs vers fort admirables: Ce qui pourroit auſſi arriuer de ce que la chaleur ſeroit en vn point plus haut que ne demande la Poë-

sie ; & s'il estoit ainsi, il faudroit que la chaleur fust si grande, qu'elle brusla vn peu la substance du cerueau ; & ne dissipast pas beaucoup la chaleur naturelle: Encore que si elle passe plus auant, elle ne fasse pas vne mauuaise difference d'esprit pour la Medecine ; dautant que par le moyen de l'aduſtion, elle assemble l'entendement auec l'imagination. Mais cette sorte là d'imagination n'est pas si bonne pour traiter les malades, que celle que ie cherche, & qui pousse l'homme à estre Sorcier, Superstitieux, Magicien, Enchanteur, Chiromancien, addonné à l'Astrologie Iudiciaire & à deuiner ; parce qu'en effet les maladies des hommes sont si cachées, & ont leurs periodes & leurs mouuemens si secrets, qu'il est presque tousiours besoin de deuiner ce qui en est.

Cette difference d'imagination est difficile à trouuer en Espagne; car comme nous auons prouué cy-dessus, les habitans de ce pays-là, ont faute de memoire & d'imagination, & sont pourueus d'vn bon entendement. L'imagi-

nation non plus de ceux qui demeurent sous le Septentrion, ne vaut rien pour la Medecine ; parce qu'elle est fort lente & fort lâche ; elle n'est bonne que pour faire des horloges, des peintures, des espingles & autres denrées qui ne sont pas de grand seruice pour l'homme

L'Egypte seule est le pays qui produise dans ses habitans cette difference d'imagination : Aussi les Historiens ne disent iamais assez à leur gré, combien les Gitains sont grands Sorciers, & combien ils sont habiles à trouuer les choses qui leur sont besoin, & les remedes dans leurs neceſſitez.

Pour bien exaggerer la grande sageſſe de Salomon, Iosephe parle en ces termes, *La Sageſſe & la Prudence que Salomon auoit receuës de Dieu, furent si grandes, qu'il surpassa tous ses predeceſſeurs, & meſme les Egyptiens, qui passent pour les plus sages de tous.* Platon dit aussi que les Egyptiens surmontent tous les hommes du monde, à sçauoir gagner leur vie; qui est vne habileté qui appartient à l'imagination.

Or que cecy soit vray, il se void clairement, en ce que toutes les sciences qui appartiennent à l'imagination, ont esté trouuées en Egypte, comme sont les Mathematiques, l'Astronomie, l'Astrologie Iudiciaire, l'Arithmetique, la Perspectiue, & quantité d'autres semblables.

Mais ce qui me conuainc plus puissamment sur ce suiet, c'est que François de Valois Roy de France, estant trauaillé d'vne fort longue maladie, & voyant que les Medecins de sa maison & de sa Cour n'y pouuoient que faire; toutes les fois que sa fiévre redoubloit, il disoit qu'il estoit impossible que les Medecins Chrestiens sceussent guerir vn malade, & qu'il n'esperoit d'eux aucun secours. Si bien qu'vne fois dans l'impatience de se voir tousiours auec la fiévre, il fit depescher vn Courrier en Espagne, pour prier l'Empereur Charles-Quint nostre Prince, de luy enuoyer vn Medecin Iuif, le meilleur qui se trouuast en sa Cour, duquel il se figuroit qu'il receuroit quelque remede à son

mal, s'il y en auoit quelqu'vn dans la Medecine : On rit vn peu de cette demande en Espagne, & tout le monde demeura d'accord que c'estoit vne fantaisie de fiévre chaude. L'Empereur ne laissa pas de commander qu'on cherchast vn Medecin tel qu'on le demandoit, s'il s'en pouuoit trouuer; quand on eust deu l'aller chercher hors du Royaume; & comme on n'en eut peu rencontrer, il enuoya vn Medecin, nouueau Chrestien, croyant que par là il satisferoit l'enuie du Roy. Mais quand le Medecin fut arriué en France, & en la presence du Prince, il se passa vn Dialogue entr'eux tres agreable, par où se decouurit que le Medecin estoit Chrestien, si bien que le Roy ne se voulut pas seruir de luy. Le Roy, dans l'opinion qu'il auoit, que ce Medecin fust Iuif, luy demanda par maniere d'entretien, s'il n'estoit point las desormais d'attendre le Messie promis en la Loy? Sire, respond le Medecin, ie n'attends pas le Messie promis en la Loy Iudaïque; Et vous sage en cela, dit le Roy;

car les signes qui sont marquez en la Sainte Escriture pour connoistre sa venuë, sont desia accomplis il y a long-temps. Nous autres Chrestiens (replique le Medecin) sçauons bien le compte du temps qu'il y a qu'ils sont accomplis : parce que il y a maintenant mil cinq cent quarante & deux ans qu'il est venu ; il demeura au monde trente trois ans, au bout desquels il mourut en Croix, & ressuscita le troisiesme iour ; apres quoy il monta au Ciel, où il regne à cette heure. Quoy vous estes donc Chrestien ! dit le Roy. Ouy, Sire, respond le Medecin, par la grace de Dieu. Puis qu'ainsi est (adiouste le Roy) retournez-vous en à la bonne heure en vostre pays ; car i'ay assez de Medecins Chrestiens dans ma maison & dans ma Cour ; i'en voulois auoir de Iuifs, qui sont ceux à mon auis, qui ont vne habileté naturelle pour guerir les malades. Ainsi luy donna-t'il son congé sans souffrir qu'il luy tastast le poulx, ny qu'il viſt son vrine, ny qu'il luy dist le moindre mot touchant sa maladie : Et

tout aussi toſt il enuoya à Constantinople pour faire venir vn Iuif, qui le guerit en luy donnant seulement du lait d'asneſſe.

Cette imagination du Roy François, à mon aduis, est tres-raisonnable, & ie croy que la choſe est ainsi ; car nous auons desia prouué cy deuant, que dans les grandes intemperies chaudes du cerueau, l'imagination trouue ce que l'homme ne peut trouuer en santé. Et afin qu'il ne semble pas que cecy soit dit gratuitement & sans aucun fondement dans la Nature; il faut sçauoir que la diuersité des hommes, tant en la composition du corps, qu'en l'esprit & aux qualitez de l'ame, vient de ce qu'ils habitent des regions de diuers temperament, de ce qu'ils boiuent des eaux differentes, & de ce qu'ils n'vsent pas tous des mesmes viandes. C'est pourquoy Platon a dit, *Que quelques hommes sont differents des autres, ou parce qu'ils respirent vn air different, ou parce qu'ils boiuent d'autres eaux, ou parce qu'ils n'vsent pas des mesmes alimens; & cette di-*

uersité, non seulement se remarque au visage, & en la composition du corps, mais aussi dans le naturel de l'ame, s'il faut ainsi dire. Si nous prouuons donc maintenant que le peuple d'Israël fit vn seiour de plusieurs années en Egypte, & qu'au sortir delà, il beut & mangea des eaux & des viandes propres à faire cette difference d'imagination ; nous aurons confirmé & iustifié l'opinion du Roy de France, & découurirons tout d'vn tẽps, de quels esprits d'hõmes nous deuõs faire choix en Espagne, pour la Medecine.

Quant au premier point, il faut sçauoir qu'Abraham demandant des signes pour connoistre, que luy ou ses descendans deuoient posseder la terre de promission ; le texte dit, que comme il dormoit, Dieu luy respondit de cette sorte ; *Sçaches que tes successeurs erreront comme Pelerins en pays estranger, & qu'ils doiuent estre affligez de seruitude, l'espace de quatre cens ans ; mais asseure-toy que ie chastieray la Nation qui les opprimera, que ie les deliureray de cét esclauage, & les feray sortir auec grande abondance de biens.*

Laquelle Prophetie fut accomplie, encore que Dieu, pour de certaines considerations, ait adiousté trente trois ans: Ainsi le texte diuin porte, *Que le temps que le peuple d'Israel demeura en Egypte, fut de quatre cent trente ans, lesquels estant accomplis, tout le peuple & toute l'armée du Seigneur sortirent aussi tost de captiuité.* Mais encore que ce texte dise manifestement, que le peuple d'Israël fut en Egypte quatre cent trente ans; il y a vne Glose qui declare que par ce nombre d'années, est entendu tout le temps que le peuple d'Israël fut vagabond, iusques à ce qu'il eust vne terre qui luy fust propre; mais qu'il ne fut en Egypte que deux cent dix ans: Lequel commentaire ne s'accorde pas bien auec ce qu'à dit S. Estienne premier Martyr, en ce discours qu'il eut auec les Iuifs; *Il faut que vous sçachiez que le peuple d'Israel demeura quatre cent trente ans en la seruitude d'Egypte.*

Et encore que le seiour de deux cent dix ans, suffist pour faire que le peuple d'Israël contractast les qualitez d'Egy-

pte ; si ẽst-cè que le temps qu'il en fut dehors, ne fut pas vn temps perdu, pour ce qui regarde l'esprit : dautant que ceux qui viuent sous le ioug de la seruitude, dans la tristesse, dans l'affliction, & dans vne terre estrangere, engendrent beaucoup de colere aduste, pour n'auoir pas la liberté de parler ny de se vanger des iniures, & cette humeur ainsi recuitte, est l'instrument de la ruse, de l'industrie & de la malice. Aussi voyons-nous par experience qu'il n'y a point de mœurs plus pernicieuses, ny de pires qualitez, que celles des esclaues, dont l'imagination est tousiours occupée à chercher comment ils feront quelque tort à leur Maistre, & se deliureront de seruitude.

De plus, le pays par ou chemina lẽ peuple d'Israel, n'estoit pas fort esloigné d'Egypte, non plus que de ses qualitez, puisque Dieu ayant égard à sa misere & sterilité, promit à Abraham, qu'il luy en donneroit vn autre fort abondant & fertile. Or c'est vne chose verifiée, tant en bonne Philosophie naturelle, que

par l'experience; que les regions steriles & maigres, & qui ne portent ny grains ny fruits en abondance, produisent des hommes d'esprit fort subtil; & qu'au contraire les terres grasses & fertiles, engendrent des hommes membrus, courageux & robustes de corps; mais dont l'esprit est foible & defectueux.

Les Historiens ne font autre chose que nous raconter combien la Grece est vne Prouince propre à esleuer d'habiles hommes, & Galien dit particulierement, que c'estoit vne merueille de voir naistre à Athenes vn ignorant (remarquez que c'estoit la terre la plus pauure & la plus sterile de toute la Græce.) Si bien qu'on peut recueillir, qu'au moyen des qualitez de l'Egypte & des autres Prouinces par où le peuple d'Israel passa, il se rendit d'vn esprit fort subtil: Mais il faut sçauoir pourquoy la temperature d'Egypte donne cette difference d'imagination? Ce qui sera aisé à connoistre, si l'on se souuient qu'en ce pays là, le Soleil est fort brulant,

lant, & que pour cette raison, les habitans ont le cerueau tout boüillant & cette colere aduste, qui est l'instrument de la ruse & de l'industrie: C'est ce qui fait qu'Aristote demande : *D'où vient que les Negres d'Ethiopie & les Egyptiens naturels, ont les pieds tortus, les lévres grosses, & le nez retroussé ?* Auquel Probleme il respond, que l'excessiue chaleur du pays, brule la substance de ces membres & les fait griller comme le cuir aupres du feu, & par la mesme raison leur poil se tortille en anneaux & se frise menu. Or que ceux qui habitent des pays chauds, soient plus auisez que ceux qui naissent dans les terres froides, nous l'auons desia prouué par l'opinion d'Aristote, lequel demande, *Pourquoy les hommes qui naissent aux pays chauds sont plus sages & plus auisez que ceux qui naissent aux pays froids ?* Mais ny il ne sçait pas bien respondre à ce Probleme, ny faire distinction de sagesse ; car comme nous auons desia prouué ailleurs, il y a deux sortes de prudence dans l'homme, vne dont Platon a dit, *Que la scien-*

ce qui est esloignée de iustice, se doit plustost appeller ruse, que sagesse, : Il y en a vne autre qui est accompagnée de droiture & de simplicité, sans tromperie ny dissimulation quelconque, & celle-cy se doit proprement appeller sagesse, parce qu'elle est tousiours attachée à ce qui est iuste & droit. Ceux qui demeurent en des pays fort chauds, sont sages dans le premier genre de sagesse, & tels sont les Egyptiens.

Examinons maintenant de quelles viandes se nourrit le peuple d'Israel, de quelles eaux il beut, & de quelle temperature estoient les lieux par où il passa, depuis qu'il fut sorty d'Egypte, & tant qu'il erra dans le Desert; afin que nous iugions, si par là il a deu changer l'esprit qu'il auoit apporté de la captiuité; ou si cét esprit se confirma encore dauantage dans luy. L'Escriture dit que Dieu maintint ce peuple auec de la manne, l'espace de quarante ans; qui estoit la viande la plus delicate & la plus sauoureuse, qui fut iamais mangée au monde; De sorte que Moyse voyant cette bonté &

delicateſſe, enioignit à ſon frere Aaron d'en remplir vn vaſe, & de le mettre dans l'Arche d'Alliance ; afin que les deſcendans de ce peuple (quand on ſeroit arriué à la terre de promiſſion) viſſent de quel pain Dieu auoit ſouſtenu leurs peres, cependant qu'ils eſtoient au deſert, & comme ils auoient mal reconnu vn ſi grand & ſi tendre benefice. Or pour nous donner à connoiſtre, à nous qui n'auons iamais veu cette viande, quelle elle deuoit eſtre, il ſera bon que nous faſſions vne deſcription de la Manne que produit la Nature, & en y adiouſtant vne plus grande delicateſſe, nous pourrons comprendre entierement quelle eſtoit ſa bonté.

La cauſe materielle dont s'engendre la Manne, c'eſt vne vapeur fort deliée que le Soleil éleue de la terre, par la force de ſa chaleur ; laquelle vapeur eſtant arriuée au haut de la region de l'air, ſe cuit & ſe perfectionne, & le froid de la nuit ſuruenant, elle ſe caille & acquiert vne peſanteur qui la fait retomber à bas ſur les arbres & ſur les pierres,

d'où on la ramasse & on la met en garde dans de certains vaisseaux, pour la manger. On l'appelle, *Vn miel d'air & de rosée*, à cause de la ressemblance qu'elle a auec la rosée, & pour estre formée de l'air; Sa couleur est blanche & sa saueur douce comme de miel; sa forme pareille à celle de la coriandre: Lesquelles marques donne aussi la Sainte Escriture de la manne que mangea le peuple d'Israel; si bien que i'ay suiet de croire qu'elles estoient toutes deux de mesme nature. Et si celle que Dieu creoit, estoit d'vne substance plus delicate, nous n'en confirmerons que mieux nostre opinion: mais pour moy ie me suis tousiours figuré, que Dieu se sert des moyens ordinaires, quand il peut faire par là ce qu'il pretend, & que ce qui manque à la Nature, il le supplée par sa Toute puissance. Ie parle ainsi, dautant que de donner à ce peuple de la manne à manger au Desert (horsmis ce que Dieu vouloit signifier par là) il semble que c'estoit aussi vne chose fondée en la disposition de la terre, laquel-

le produit encore auiourd'huy la meilleure manne du monde : C'eſt pourquoy Galien dit qu'au Mont Liban, qui n'eſt pas loin delà, il s'y en produit en tres-grande abondance, & de la plus exquiſe ; iuſques-là meſme que les Laboureurs ont accouſtumé de chanter en leurs paſſe-temps, que Iupiter pleut du miel ſur cette terre-là. Et encore qu'il ſoit vray que Dieu donnoit cette manne au Deſert par miracle, en telle quantité, à telle heure, & à tel iour prefix ; il ſe pouuoit pourtant faire qu'elle fuſt de la meſme nature que noſtre manne : tout ainſi que l'eau que Moyſe fit ſortir du Rocher, & le feu qu'Elie fit deſcendre du Ciel par ſa parole, furent des choſes naturelles, quoy que tirées miraculeuſement.

La manne que la Sainte Eſcriture nous depeint, eſtoit, à ce qu'elle dit, comme de la roſée : *La manne qui pleuuoit au Deſert par la Toute-puiſſance de Dieu, reſſembloit à de la ſemence de Coriandre, elle eſtoit blanche & auoit le gouſt comme de miel* ; toutes proprietez

qui conuiennent à la manne que la Nature produit.

Les Medecins tiennent que le temperament de cette viande est chaud, & qu'elle est composée de parties tres subtiles & tres delicates, comme deuoit estre aussi la manne que mangerent les Israëlites : Aussi se plaignirent-ils de sa delicatesse, *Nostre estomach* dirent-ils, *ne sçauroit plus souffrir vne viande si legere*: Et la raison physique de cecy estoit, qu'ils auoient des estomachs forts, qui auoient accoustumé de se nourrir d'aux, d'oignons, de ciboulles & de poirreaux; & quand ils venoient à rencontrer vne viande qui resistoit si peu, elle se tournoit toute en bile. C'est pourquoy Galiē deffend à ceux qui ont beaucoup de chaleur naturelle, de manger du miel, ny d'autres alimens ainsi legers, de crainte qu'ils ne se corrompent, & qu'au lieu de se cuire, ils ne se brulent dans l'estomach, comme de la suye. C'est ce qui arriua aux Israëlites auec la manne, car elle se conuertissoit toute en colere aduste; de sorte qu'ils estoient deuenus

tout secs & tout decharnez, à cause que cét aliment n'auoit pas assez de corps pour soustenir ny leur rendre leur embonpoint. *Nostre ame, pour ainsi dire, est toute seche & consumée, & nos yeux sont rebutez de ne voir autre chose que de la manne.*

L'eau qu'ils beuuoient apres cette viande, estoit telle qu'ils la desiroient, & s'ils n'en trouuoient comme ils la souhaittoient, Dieu monstra à Moyse vn morceau de bois pourueu d'vne vertu si diuine, qu'estant ietté dans l'eau espaisse & salée, il la rendoit douce & delicate; & quand on ne trouuoit point d'eau, Moyse n'auoit qu'à prendre la verge auec laquelle il ouurit douze chemins dans la mer Rouge, & de laquelle frappant les Rochers, il en faisoit iallir des sources d'eau viue, aussi delicate & d'aussi bon goust qu'ils en pouuoient desirer: ce qui a fait dire à S. Paul, *Que les Rochers les suiuoient*; C'est à dire, que l'eau sortoit des Rochers à leur fantaisie, delicate, douce & sauoureuse. Or est-il qu'ils auoient vn estomach fait à

boire des eaux groſſieres & ameres; car Galien rapporte qu'en Egypte on les faiſoit cuire pour les pouuoir boire, tant elles eſtoient mauuaiſes & corrompuës; de façon qu'eux beuuant des eaux ſi delicates, il ne ſe pouuoit qu'elles ne ſe conuertiſſent en bile, à cauſe de leur peu de reſiſtance. Galien dit que l'eau, pour ſe bien cuire dans l'eſtomach, & ne ſe point corrompre, doit auoir les meſmes qualitez, que les alimens ſolides que nous mangeons. Si l'eſtomach eſt fort & robuſte, il luy faut donner des alimens forts & qui ayent du rapport auec luy: mais ſi il eſt foible & delicat, les alimens le doiuent eſtre auſſi: On doit obſeruer toute la meſme choſe en ce qui eſt de l'eau; Ainſi voyons-nous par experience, que ſi vn homme eſt accouſtumé à boire des eaux groſſieres, iamais il n'eſtanchera ſa ſoif auec d'autres eaux qui ſeront plus ſubtiles, & ne les reſſentira pas preſque dans ſon eſtomach; au contraire il en ſera plus alteré, dautant que l'exceſſiue chaleur de l'eſtomach les brule, & les diſſipe auſſi-

toſt qu'elles ſont dedans, parce qu'elles ne luy ſçauroient reſiſter.

Nous pouuons bien dire auſſi que l'air qu'ils reſpiroient au Deſert, eſtoit fort ſubtil & fort delicat : car comme ils alloient par des Regions, & par des lieux qui n'eſtoient ny peuplez ny hantez, il s'offroit touſiours à eux frais & net & ſans la moindre corruption, dautant qu'ils ne s'arreſtoient nulle part. Il eſtoit auſſi touſiours fort temperé: car de iour, vne nuée ſe mettoit deuant le Soleil, qui empeſchoit que cét air ne fuſt trop eſchauffé ; & la nuit, paroiſſoit vne colomne de feu, qui moderoit ſa fraiſcheur & ſon humidité : Or eſt il que de iouyr d'vn tel air, Ariſtote dit que cela rend l'eſprit fort vif.

Conſiderons à cette heure combien deuoit eſtre delicate & recuite la ſemence des maſles de ce peuple Hebrieu, en ſe nourriſſant d'vn aliment comme celuy de la Manne, beuuant les eaux que nous auons dit, & reſpirant vn air ſi pur & ſi net ; & combien deuoit eſtre ſubtil & delicat le ſang

menſtruel de leurs femmes ; & ſouuẽnons nous de ce qu'a dit Ariſtote, qu'alors que ce ſang eſt ainſi ſubtil & delicat, l'enfant qui s'en engendrera deuiendra vn homme d'eſprit fort aigu.

Combien il importe que les pere & mere ſe nourriſſent de viandes delicates, pour engendrer des enfans fort habiles, nous le prouuerons amplement au dernier Chapitre de ce Liure. Et dautant que tous les Hebrieux mangerent d'vne meſme viande, ſi delicate & ſi ſpirituelle, & beurent d'vne meſme eau; tous leurs enfans & deſcendans, furent tres ſubtils & tres ingenieux pour les choſes du monde.

Depuis que le peuple d'Iſraël fut arriué & eſtably dans la terre de promiſſion, auec vn eſprit aigu, comme nous auons dit, il eut tant de maux & tant de famines à ſouffrir, fut tant de fois aſsiegé des Ennemis, ſi ſouuent aſſuietty, & languit ſi long-temps dans la ſeruitude, & ſous de mauuais traitemens; qu'encore qu'il n'euſt pas apporté d'Egypte & du Deſert, ce temperament chaud & ſec & re-

cuit, dont nous auons parlé, il l'auroit contracté au miserable train de vie qu'il menoit, dautant que l'affliction & la tristesse continuelle font rassembler les esprits vitaux & le sang des arteres au cerueau, au foye & au cœur; là où estant ramassez & pressez l'vn contre l'autre, ils viennent à s'eschauffer & à se bruler. Ainsi bien souuent ils causent vne fiévre; mais pour l'ordinaire ils produisent vne melancholie aduste (de laquelle presque tous ceux de cette nation là participent iusques auiourd'huy) attendu ce que dit Hippocrate, *Que la crainte & la tristesse qui durent lõg-temps, sont signes de melancholie.* Nous auons desia dit cy-dessus, que cette colere brulée estoit l'instrument de la finesse, malice, industrie & Sagacité; Or cette humeur est fort propre pour les coniectures de la Medecine, & par son moyen on arriue à la connoissance, à la cause & au remede du mal. C'est pourquoy le Roy François rencontra merueilleusement bien, & ce qu'il dit, n'estoit point vne resuerie de malade, & moins enco-

re vne ſuggeſtion du Diable ; mais il faut pluſtoſt croire que par le moyen d'vne grande fiévre & de ſi longue durée, & auec l'ennuy qu'il auoit de ſe voir malade & ſans remede, ſon cerueau ſe brula, & ſon imagination s'eſleua d'vn degré, de laquelle nous auons prouué cy deſſus, que ſi elle obtient le temperament qu'il luy faut ; incontinent elle fait dire à l'homme des choſes qu'il n'a iamais appriſes.

Mais contre tout ce que nous auons dit, il ſe preſente vne difficulté tres-grande : qui eſt, que ſi les enfans ou petits fils de ceux qui ont eſté en Egypte, ont mangé de la manne, gouſté des eaux delicates, & reſpiré l'air ſubtil du deſert, eſtoient choiſis pour eſtre Medecins, il ſembleroit que l'opinion du Roy François fuſt aucunement probable, pour les raiſons que nous auons rapportées : mais que leurs deſcendans ayent gardé iuſques auiourd'huy les diſpoſitions qu'auoient introduites la Manne, l'eau, l'air, les afflictions & les trauaux que leurs anceſtres ſouffrirent

durant la captiuité de Babylone; c'eſt vne choſe tres difficile à comprendre: car ſi en quatre cent trente ans que le peuple d'Iſraël fut en Egypte, & quarante, au deſert; ſa ſemence pût acquerir ces diſpoſitions pour l'eſprit : elles auront bien mieux peu ſe perdre, & plus aiſémẽt en deux mille ans qu'il y a qu'il eſt ſorty du Deſert ; principalement pour ceux qui ſont venus en Eſpagne, region ſi contraire à l'Egypte, & où ils ont mangé des viandes ſi differentes, & beu des eaux qui n'eſtoient pas d'vn ſi bon temperament, ny d'vne ſi delicate ſubſtance qu'en ce pays-là. La nature de l'homme eſt ainſi faite (mais de quelque animal & plante que ce ſoit) qu'il prend auſſi-toſt les mœurs & les conditions de la terre où il vit, & perd celles qu'il auoit apportées d'ailleurs. Et à quelque choſe qu'on l'applique, dans peu de iours il l'vſurpe ſans difficulté.

Hippocrate fait mention d'vne certaine race d'hommes, qui pour ſe rendre differens du vulgaire, choiſirent pour marque de leur Nobleſſe, d'auoir la

teſte en pointe ; & afin d'obtenir par art cette figure, les Sages femmes auoient la charge, quand l'enfant venoit au monde, de luy ſerrer la teſte auec de certaines bandelettes, tant qu'elle euſt pris cette forme. Cet artifice eut bien tant de pouuoir, qu'il ſe changea en nature : car auec le temps, tous les enfans nobles qui naiſſoient, naiſſoient auec la teſte pointuë ; ſi bien que le ſoin & la diligence des Sages femmes vint à ceſſer: Mais cõme on euſt laiſſé la Nature en ſa liberté, ſans la contraindre plus par l'artifice ; peu à peu elle reprit la meſme figure qu'elle auoit auparauant: Il en a pû arriuer de meſme au peuple d'Iſrael : car posé le cas que le pays d'Egypte, la Manne, les eaux delicates & l'affliction euſſent causé en leur ſemence ces diſpoſitions pour l'eſprit ; Si eſt-ce que ces raiſons ceſſant & en ſuruenant d'autres toutes contraires ; il eſt certain que les qualitez de la Manne, ſe deuoient perdre peu à peu, & s'en acquerir d'autres differentes, & conformes à la Region qu'ils habitoient,

aux viandes qu'ils mangeoient, à l'eau qu'ils beuuoient & à l'air qu'ils respiroient. Cette difficulté est aisée à resoudre en Philosophie naturelle; car il y a d'aucuns accidens qui s'introduisent en vn moment, & qui durent tousiours dans le suiet, sans se pouuoir corrompre: Il y en a d'autres qui sont autant de temps à se perdre, qu'il en a fallu pour les engendrer, & quelquefois plus, quelquefois moins, selon l'actiuité de l'agent & la disposition de ce qui souffre. Pour exemple du premier, il faut sçauoir que d'vne grande peur qu'on fit vne fois à vn homme, il demeura si défiguré & sans couleur, qu'il auoit toute l'apparence d'vn mort; & cette pasleur non seulement luy dura toute sa vie, mais passoit aussi iusqu'aux enfans qu'il auoit, sans qu'on peust trouuer aucun moyen de la faire perdre.

Suiuant cecy, il a bien pû arriuer qu'en quatre cent trente ans que le peuple d'Israel fut en Egypte, & quarante, au Desert, & soixante, en la captiuité de Babylone, il fust besoin de

plus de trois mille ans, pour faire que la ſemence d'Abraham perdiſt entierement les diſpoſitions pour l'eſprit, que la Manne y auoit imprimées; puiſque pour emporter la mauuaiſe couleur qu'vne eſpouuante ſuſcita en vn moment, il fut beſoin de plus de cent ans. Mais afin qu'on entende au fonds la verité de cette doctrine, il faut reſpondre à deux doutes qui ſont à ce ſuiet, & qu'on ne reſoud iamais aſſez bien.

Le premier eſt; D'où vient que tant plus les viandes ſont delicates & ſauoureuſes (comme ſont les chappons & les perdrix) tant pluſtoſt l'eſtomach vient à les auoir en horreur & à dégouſt; & qu'au contraire nous voyons vn homme manger du bœuf toute l'année, ſans qu'il s'en rebute aucunement: là où s'il mange trois ou quatre iours de ſuitte des chappons, au cinquieſme, il n'en peut pas ſeulement ſentir l'odeur ſans que ſon eſtomach ſe ſouſleue contre?

Le ſecond doute eſt, Pourquoy le pain de froment & la chair de mouton, n'eſtant pas de ſi bonne ny de ſi ſauoureuſe

reuſe ſubſtance, que le Chappon ou la Perdrix, iamais pourtant l'eſtomach ne vient à les auoir en horreur, encore que nous en vſions toute noſtre vie. Bien plus, ſi le pain manque, nous ne ſçaurions manger d'autres viandes, ou ſi nous en mangeons, elles ne nous ſemblent point bonnes.

Celuy qui ſçaura reſoudre ces deux doutes, comprendra aiſément pourquoy les deſcendans du peuple d'Iſraël, n'ont pas encore perdu les diſpoſitions ny les qualitez que la Manne introduiſit dans la ſemence; de façon que la ſubtilité & l'addreſſe d'eſprit qu'ils ont acquiſes par ce moyen, ne ſe doiuent pas ſi toſt perdre. Il y a deux principes dans la Philoſophie naturelle tres certains & tres vrays, d'où dependent la reſponſe & la ſolution qu'on peut donner à ces doutes. Le premier eſt, que toutes les Facultez qui gouuernent l'homme ſont deſnuées & priuées des conditions & des qualitez de leurs obiets, afin qu'elles puiſſent mieux les connoiſtre & iuger de toutes leurs differences. Les yeux qui

deuoient receuoir toutes les figures & couleurs, ont eu besoin d'en estre depoüillez entierement : car s'ils eussent esté iaunes comme dans les personnes qui ont la iauniſſe ; toutes les choſes qu'ils euſſent veuës, leur euſſent ſemblé de la meſme couleur. La langue auſſi (qui eſt l'inſtrument du gouſt) doit eſtre priuée de toutes les ſaueurs, & ſi elle eſt pleine de douceur ou d'amertume, nous ſçauons par experience quẽ tout ce que nous mangeons & beuuons, a le meſme gouſt. Il en eſt tout de meſme de l'ouye, de l'odorat, & du toucher.

L'autre principe eſt, qu'autant de choſes crées qu'il y en a au monde, deſirent naturellement leur conſeruation, & taſchent de durer eternellement, & d'empeſcher que cét eſtre qu'elles ont receu des mains de Dieu & de la Nature, ne periſſe ; encore que par leur perte elles doiuent paſſer ſous vne meilleure forme. C'eſt par ce principe que toutes les choſes naturelles qui ſont pourueuës de connoiſſance & de ſentiment, abhorrent & fuyent tout ce qui altere

& corrompt leur mélange & compo-
sition.

L'estomach est denué & priué de la substance & des qualitez de toutes les viandes du monde, comme l'œil, des couleurs & des figures, & quand nous mangeons quelque viande, quoy qu'à la fin l'estomach la surmonte, si est-ce que cette mesme viande agit contre l'estomach, parce qu'elle luy est contraire d'abord, l'altere & corrompt son temperament & sa substance, dautant qu'il n'y a rien qui agisse si puissamment, qui ne repatisse aussi en agissant. Les alimens qui sont tres delicats & tres sauoureux, alterent extremement l'estomach: Premierement parce qu'il les embrasse & les cuit auec vne grande auidité & appetit. Secondement, parce qu'estant si subtils & n'ayant point d'excremens, ils s'imbibent dans la substance de l'estomach, où ils demeurent comme incorporez. L'estomach donc qui sent qu'vn tel aliment altere sa nature & luy oste cette aptitude & correspondance qu'il a pour tou-

tes les autres viandes ; il se met à l'auoir en horreur, & s'il le luy faut faire prendre, il faut preparer plusieurs saulses & déguisemens, afin de le tromper. La Manne eut tout cecy dés le commencement : car encore que ce fust vne viande si delicate & si sauoureuse ; à la fin le peuple d'Israël s'en dégousta : c'est pourquoy il dit, *Nostre ame semble bondir desia à la veuë de cette viande si legere* : plainte indigne d'vn peuple si fauorisé de Dieu, qui l'auoit pourueu d'vn si bon remede, en faisant que la manne eust le goust & la saueur qui luy plairoit, afin qu'il en peust mieux manger, *Vous leur auez donné d'vn pain venu du Ciel, qui contenoit en soy toutes les delices du monde*. Aussi y en eut-il plusieurs parmy ce peuple qui en mangerent auec grand plaisir, pource qu'ils auoient les os, les nerfs & la chair, si fort appastez pour ainsi dire, de la manne, & de ses qualitez, qu'à cause de la grande ressemblance, ils ne demandoient plus desormais autre chose. Il en est de mesme du pain de froment, & de la chair de

mouton, dont nous mangeons tous les iours. Les grosses viandes & dont la substance n'est pas trop bonne, comme est le bœuf, sont pleines d'excremens: ce qui fait que l'estomach ne les reçoit pas auec la mesme conuoitise & auidité, que celles qui sont plus delicates & sauoureuses; c'est pourquoy aussi il demeure plus long-temps à en estre alteré. D'où s'ensuit que pour destruire cette alteration que la Manne causoit en vn iour, il estoit besoin de manger durant vn mois entier, des viandes toutes contraires: Et à ce compte, pour destruire les qualitez que la manne auoit introduites en la semence, durant l'espace de quarante ans, il faut quatre mille ans & dauantage. Qu'ainsi ne soit, feignons que comme Dieu tira d'Egypte les douze Tribus & lignées d'Israël, il eust tiré douze Mores & autant de Moresques du fonds d'Ethiopie, & les eust amenez en Espagne: combien eust il fallu d'années pour faire perdre à ces Mores & à leurs descendans leur couleur noire, ne se meslant point auec les Blancs? Pour

moy ie tiens qu'il falloit vn tres grand nombre d'années, puiſque y ayant deſia plus de deux cens ans que les premiers Gitains vinrent d'Egypte en Eſpagne, leurs deſcendans n'ont peu encore perdre la ſubtilité & l'addreſſe d'eſprit, non plus que la couleur bazannée, que leurs peres auoient apportées d'Egypte: Tant eſt grande la force de la ſemence humaine, quand elle a receu en ſoy quelque qualité bien enracinée. Et tout ainſi que les Mores communiquent leur couleur en Eſpagne à leurs deſcendans, par le moyen de la ſemence, ſans auoir beſoin d'eſtre en Ethiopie pour cela; de meſme le peuple d'Iſrael eſtant venu auſſi en Eſpagne, peut communiquer à ſes neueux la ſubtilité d'eſprit; ſans auoir beſoin d'eſtre en Egypte, ny de manger de la manne: Car d'eſtre lourdaut ou habile, ce ſont auſſi bien des accidens de l'homme, que d'eſtre blanc ou noir. Cecy eſt bien vray, qu'ils ne ſont pas maintenant ſi ſubtils ny ſi adroits, comme ils eſtoient il y a mille ans, pour-

ce que depuis qu'ils ont cessé de manger de la manne, leurs successeurs sont venus à perdre peu à peu cette habileté d'esprit, iusques à cette heure; à cause qu'ils vsent de viandes contraires, qu'ils habitent vn pays different de celuy d'Egypte, & qu'ils ne boiuent pas des eaux si delicates qu'au desert, & pource aussi qu'ils se sont meslez auec des femmes venuës des Gentils, qui sont priuez de cette difference d'esprit: mais ce qu'on ne peut leur oster, c'est qu'au moins ne l'ont-ils pas encore tout à fait perduë.

CHAPITRE XVI.

Où il se declare à quelle difference d'habileté appartient l'art militaire, & par quels signes se doit connoistre celuy qui aura l'esprit propre à cette profession.

ARistote demande pourquoy, veu que la Vaillance n'est pas la plus grande de toutes les vertus : mais que ce sont plustost la Iustice & la Prudence : neantmoins la Republique & presque tout le monde d'vn commun accord, estime plus vn homme vaillant, & l'honore plus en son cœur, que les Iustes & les Prudẽs, encore que ces derniers soient pourueus de grandes charges & dignitez ? Il respond à ce Probleme, disant qu'il n'y a point de Roy au monde qui ne face la guerre à vn autre, ou qui ne la souffre, & comme ce sont

les vaillans, qui le rendent glorieux, le font regner, le vangent de ses Ennemis, & luy conseruent ses Estats; Il fait plus d'honneur, non à la supreme vertu, qui est la Iustice: mais à celle qui luy est la plus vtile: car s'il ne traitoit ainsi les vaillans, comment pourroit-il trouuer des Capitaines ny des Soldats qui missent si volontiers leurs vies au hazard, pour la deffence de ses biens & de sa Couronne?

On dit de certains peuples qui se vantoient fort d'estre courageux, que comme on leur demandoit, pourquoy ils ne vouloient ny Roy ny Loix? ils respondirent, que les Loix les rendoient poltrons, & qu'il leur sembloit aussi que c'estoit vne grande folie de s'exposer aux perils de la guerre, pour estendre la domination d'vn autre; qu'ils aimoient bien mieux combattre pour eux mesmes, & recueillir eux mesmes le fruit de leurs victoires: mais c'est là vne response de barbares, & non d'vn peuple ciuilisé & raisonnable, qui est persuadé, que sans Roy, sans Republi-

que & ſans Loix, il eſt impoſſible que les hommes demeurent en paix.

Ce qu'Ariſtote a dit ſur ce ſuiet, eſt fort bon ; quoy qu'il y ait encore vne autre reſponſe meilleure: Il dit que quād Rome honoroit ſes Capitaines de ces triomphes & paſſe-temps publics, elle ne recompenſoit pas ſeulement la Valeur de celuy qui triomphoit : mais auſſi la Iuſtice par le moyen de laquelle il auoit maintenu l'armée en paix & en concorde; la Prudence dont il s'eſtoit ſeruy dans ſes exploits, & la Temperance dont il auoit vsé, en s'abſtenant du vin, des femmes & de la trop bonne chere : toutes leſquelles choſes troublent & obſcurciſſent le iugement, & font commettre de l'erreur dans les conſeils. Or eſt-il que la prudence eſt plus exquiſe en vn General d'armée, & ſe doit pluſtoſt recompenſer, que le courage ny la vaillance : Car comme a dit Vegece : Il y a peu de Capitaines tres vaillans, qui executent de grands faits d'armes ; & la raiſon en eſt, que la prudēce eſt plus neceſſaire en la guerre,

que la hardiesse auec laquelle on fait des entrepriſes. Mais quelle eſt cette prudẽce, qui eſt neceſſaire, iamais Vegece ne la pû ſçauoir, ny ſpecifier la difference d'eſprit, que doit auoir celuy qui commandera dans la guerre; dequoy ie ne meſtonne pas pourtant, parce qu'on n'a point encore trouué cette façon de Philoſopher d'où depend vne telle connoiſſance. Il eſt bien vray que cette recherche ne reſpond pas à noſtre premiere intention, qui eſt de faire choix des Eſprits que demandent les lettres: mais la guerre eſt vne choſe ſi perilleuſe & d'vn conſeil ſi important, & il eſt ſi neceſſaire à vn Roy de ſçauoir à qui il doit commettre ſa puiſſance & ſon Eſtat; que nous ne ferons pas vn moindre ſeruice aux Royaumes, en declarant cette difference d'eſprit & ſes marques que dans les autres differences d'eſprit que nous auons deſignées. Il faut donc ſçauoir que *malice* & *milice* conuiennent preſque de nom, comme ils ont auſſi la meſme definition; parce qu'en changeant ſeulement vne lettre, de l'vn on

fait aisément l'autre. Quelles ſont les proprietez & la nature de la malice, Ciceron le rapporte quand il dit, *Que la malice n'eſt autre choſe qu'vn moyen cauteleux, double & adroit, de faire du mal.* Or eſt il que dans la guerre, il ne s'agit d'autre choſe que des moyens de nuire à l'Ennemy, & de ſe deffendre de ſes embuſches : Si bien que la meilleure qualité que puiſſe auoir vn General d'armée, c'eſt d'eſtre méchant à l'égard de l'Ennemy, & n'interpreter pas vne de ſes actions en bonne part ; mais tout au pis qu'on les puiſſe prendre ; & cependant ſe tenir touſiours ſur ſes gardes. *N'adiouſte iamais de foy à ton Ennemy ; ſes paroles ſont douces & emmiellées : mais dans ſon cœur il dreſſe des embuſches pour te faire tomber dans le piege, & pour te tuër : Ses yeux verſent de l'eau en pleurant : mais s'il trouue l'occaſion propre, il fera tout ſon poſsible pour ſe ſaouler de ton ſang.*

La Sainte Eſcriture nous fournit vn bel exemple de cecy : Car comme le peuple d'Iſraël eſtoit aſſiegé en Bethulie, & trauaillé de faim & de ſoif, cette

fameuse Iudith sortit à dessein de tuer Holoferne, & comme elle passoit au trauers de l'armée des Assyriens, elle fut arrestée par les sentinelles & les gardes, qui luy demanderent où elle alloit; à qui elle respondit auec vn esprit dissimulé: Ie suis de la race de ces Hebrieux que vous tenez assiegez, & ie prens la fuitte, pource que ie sçay bien qu'ils doiuent tomber entre vos mains & que vous les traiterez mal, puis qu'ils n'ont pas voulu se sousmette à vostre misericorde. C'est pourquoy i'ay resolu d'aller trouuer Holoferne, de luy découurir les secrets de ce peuple opiniastre, & de luy enseigner par où il pourra entrer dans la Ville, sans qu'il luy en couste vn seul soldat. Iudith estant arriué deuant Holoferne, elle se iette à ses pieds, & ioignant les mains se mit à l'adorer, & à luy dire les paroles les plus trompeuses qui furent iamais dites à personne du monde: de sorte que Holoferne & tous ceux de son Conseil, nē firent point de difficulté de croire que ce qu'elle disoit, estoit la pure verité. Cependant elle n'oublia pas le dessein

qu'elle auoit tramé dans ſon cœur ; elle chercha ſeulement l'occaſion, & puis luy trancha la teſte.

L'amy a des qualitez toutes contraires, & partant il doit touſiours eſtre creu. Auſſi Holoferne eut-il bien mieux fait de croire Achior, puiſque c'eſtoit ſon amy, qui luy dit dans la crainte zelée qu'il auoit, qu'il n'entrepriſt ce ſiege à ſon deshonneur. Sire, Sçachez premierement ſi ce peuple a peché contre ſon Dieu : car ſi cela eſt, luy meſme vous le liurera, ſans que vous ayez la peine de le conquerir : mais s'il eſt en ſa grace, tenez pour certain qu'il combattra pour luy, & que nous ne pourrons vaincre : Holoferne s'offenſa de cet auis, comme vn homme preſomptueux qu'il eſtoit, addonné aux femmes & au vin; trois choſes qui troublent le iugement & qui ſont directement contraires aux conſeils qu'il faut prendre en l'art militaire. C'eſt pourquoy Platon auoit raiſon d'approuuer cette Loy des Carthaginois, qui deffendoit au Chef d'armée de boire du vin, tant qu'il ſeroit à la guerre ; dautant que cet-

tẽ liqueur, au dire d'Aristote, rend les hommes d'vn esprit turbulent, & les remplit d'vn courage trop altier, comme on le vit en Holoferne, par ces paroles pleines de furie qu'il tint à Achior. Ciceron donc nous a marqué precisément l'esprit qui est necessaire, tant pour dresser des embusches & des surprises, que pour les découurir & aller au deuant, en rapportant l'etymologie de ce mot *Versutia*, qui vient, à ce qu'il dit, de ce verbe *Versor*, dautant que ceux qui sont adroits, fins, rusez & cauteleux, ont l'esprit souple à deuiner incontinent la tromperie qu'on leur veut faire. Le mesme Ciceron nous en donne vn exemple, quand il dit, *Que Chrysippus estoit sans doute vn homme fin & rusé*; Versutus & Callidus; *i'appelle ainsi ceux dont l'esprit se tourne promptement vers la chose.* Versutos appello, quorum celeriter mens versatur. Cette proprieté de trouuer incõtinent les moyẽs, est vne certaine industrie & Sagacité; comme nous auons desia dit, qui appartient à l'imagination : pource que les puissances qui consistent en chaleur,

font auſſi toſt leurs actions ; à raiſon dequoy les hommes de grand entendement ne valent rien pour la guerre, dautant que cette faculté eſt fort lente en ſes operations, qu'elle eſt amie de droiture, de ſimplicité, bonté & miſericorde : toutes choſes qui cauſent de grands maux dans la guerre. Outre cela ceux qui en ſont pourueus, ne ſçauent pas ſeulement ce que c'eſt que des ruſes & des ſtratagemes de guerre ; ſi bien qu'on les trompe & ſurprend aiſément, parce qu'ils ſe fient à tout le monde. Ces perſonnes-là ſont bonnes pour auoir affaire auec des Amis, parmy leſquels on n'a pas beſoin de la prudence de l'imagination, pluſtoſt de la droiture & ſimplicité de l'entendement, qui ne reçoit ny ne ſouffre aucunes tromperies, ny qu'on faſſe mal à pas vn : mais ils ne valent rien pour ſe demeſler des Ennemis, dautant que ceux-cy ont touſiours l'eſprit bandé à dreſſer quelque embuſcade pour ſurprendre, & qu'il eſt beſoin du meſme eſprit pour s'en pouuoir garder

der. Ce qui fait que Iesus-Christ nostre Redempteur donne cette instruction à ses Disciples, *Voila que ie vous enuoye comme des Brebis au milieu des Loups; Soyez donc prudens comme des Serpens & simples comme des Colombes.* Il faut vser de prudence enuers l'Ennemy, & de simplicité auec l'amy.

Si donc le Capitaine ou Chef d'armée ne se doit point fier à l'ennemy, & doit tousiours croire qu'il le veut tromper; il faut qu'il ait vne difference d'imagination, qui deuine, qui soit pleine de Sagacité, & qui sçache reconnoistre les embusches qui se couurent de quelque pretexte: car la mesme faculté qui les trouue, c'est la seule qui peut aussi y trouuer du remede. Il semble que ce soit encore vne autre sorte d'imagination, celle qui inuente les instrumens & les machines, par le moyen desquels on vient à bout des forces qu'on croyoit inexpugnables; celle qui range vne armée en bataille, & qui met chaque escadron en sa place; celle qui connoist le temps d'attaquer & de faire retraite;

comme auſſi celle qui fait les traitez, les accords, & les capitulations auec l'ennemy : pour toutes leſquelles choſes l'entendement eſt auſſi mal propre, comme ſont les oreilles pour voir. Ainſi ie ne doute nullement que l'art Militaire n'appartienne à l'imagination, puiſque tout ce qu'vn bon Capitaine doit faire, emporte auec ſoy conſonance, figure & correſpondance.

La difficulté eſt maintenant de faire connoiſtre par le détail, quelle difference d'imagination il faut pour la guerre. Enquoy ie ne puis rien reſoudre certainement; parce que cecy eſt d'vne inquiſition tres ſubtile. Neantmoins ie me figure que l'art Militaire demande vn degré de chaleur de plus que la Pratique de la Medecine : de ſorte que la bile vienne à ſe bruſler tout a fait. Cela ſe void clairement en ce que les plus fins & les plus ruſez Capitaines, ne ſont pas tres courageux, & ne cherchent pas trop d'en venir aux mains ny de donner bataille : mais pluſtoſt par embuſches & menées ſecrettes, conduiſent au but

leurs entrepriſes ſans ſe hazarder : qualité qui plaiſoit plus à Vegece qu'aucune autre. *Car les bons Capitaines*, dit-il, *ne ſont pas ceux qui combattent ouuertement & en campagne raſe, où le peril eſt commun ; mais bien ceux qui par addreſſe & ruſes de guerre, ſans qu'il leur en couſte vn ſeul ſoldat, eſſayent touſiours à défaire l'ennemy, ou du moins à luy donner l'eſpouuante.* Le Senat de Rome connoiſſoit fort bien l'vtilité qui ſe retire de cette ſorte d'eſprit : car encore que pluſieurs de ſes plus fameux Capitaines gagnaſſent quantité de batailles ; neantmoins quand ils venoient dans la Ville receuoir le triomphe, & l'honneur deu à leurs exploits ; les plaintes que les peres & les meres faiſoient ſur la mort de leurs fils, les fils, ſur celle de leurs peres, les femmes, ſur celle de leurs maris, & les freres, ſur celle de leurs freres, eſtoiẽt ſi grandes ; que la reſiouyſſance des Ieux & des paſſe-temps publics en eſtoit toute troublée, au reſſouuenir pitoyable qu'on auoit de ceux qui eſtoient demeurez ſur la place. Si bien que le Se-

nat delibera de ne plus choisir des Capitaines si vaillans, & qui prissent plaisir d'en venir aux mains : mais plustost des hommes aucunement timides & fort rusez, tel que fut ce Quintus Fabius, duquel on escrit que c'estoit vne merueille quand il hazardoit l'armée des Romains en vne bataille rangée; principalement lors qu'il estoit esloigné de Rome, d'où il ne pouuoit estre secouru promptement, s'il eust eu du pire. Tout ce qu'il faisoit, estoit de differer & reculer auec l'ennemy, & de chercher des embusches & ruses de guerre, par le moyen desquelles il acheuoit de grandes choses, & remportoit force victoires sans perdre vn soldat: Aussi estoit-il receu à Rome auec l'applaudissement de tout le monde; parce que s'il emmenoit cent mille soldats, il les ramenoit tous, excepté ceux qui estoient morts de maladie. L'acclamation publique que le peuple luy dõnoit, estoit ce qu'a dit Ennius,

Vn homme en dilayant a remis nos affaires.

Comme si on eust dit, vn homme en

tirant de longue auec l'ennemy, nous rend Maistres du monde & nous ramene nos soldats.

Quelques Capitaines ont essayé depuis de l'imiter : mais parce qu'ils n'auoient pas ny son esprit ny son addresse, ils ont laissé plusieurs fois passer l'occasion de combattre ; d'où sont arriuez de plus grands inconueniens & de plus grandes pertes, que s'ils eussent liuré bataille sur le champ.

Nous pourrons aussi prendre pour exemple ce fameux Capitaine de Carthage, dont Plutarque escrit cecy. Apres qu'Annibal eust remporté cette signalée victoire, il commanda qu'on laschast sans rançon & liberalement, plusieurs prisonniers d'Italie ; afin que le bruit de sa douceur & de sa clemence resonnast & s'espandist parmy les peuples, quoy que son esprit fust fort esloigné de ces vertus. Il estoit naturellement fier & inhumain, & fut instruit d'vne si pauure façõ dés sõ bas aage, qu'il n'auoit appris ny loix ny ciuilitez quelconques : mais seulement à faire la guerre, à massacrer

& à trahir ſes Ennemis : Si bien qu'il deuint tres cruel Capitaine, tres malicieux & tres rusé à tromper les hommes, & qui penſoit touſiours comment il pourroit ſurprendre. Et quand il ne pouuoit pas vaincre à force ouuerte, il auoit recours aux embuſches; comme il fit voir clairement en la bataille dont nous auons parlé, & en celle qu'il donna auparauant à Sempronius, pres du fleuue de Trebie.

Les marques par leſquelles ſe doit connoiſtre celuy qui ſera pourueu de cette difference d'eſprit, ſont fort eſtrãges & meritent bien d'eſtre conſiderées. Platon dit que celuy qui excellera dans le genre d'habileté dont nous traitons, ne ſçauroit eſtre ny vaillant ny de bonnes mœurs, parce que la prudence (au dire d'Ariſtote) conſiſte en froideur, & le courage & la vaillance dans la chaleur. Or comme ces deux qualitez ſont repugnantes & cõtraires entr'elles; auſſi eſt-il impoſſible que le meſme hõme ſoit fort vaillant & fort prudent. De ſorte qu'il eſt neceſſaire que la colere ſe

bruslé & deuienne bile noire, afin que l'homme soit prudent : mais là où se trouue ce genre de bile & de melancolie, naissent aussi la crainte & la coüardise, à cause que cette humeur est froide. Si bien que l'addresse & la finesse demandent de la chaleur, parce que ce sont des actions de l'imagination ; encore que ce ne soit pas en vn si haut degré que la vaillance : ainsi sont elles differentes & opposées dans le plus & le moins. Mais il y a en cecy vne chose fort remarquable, c'est que des quatre vertus Morales (Iustice, Prudence, Force & Temperance) les deux premieres ont besoin d'esprit & d'vn bon temperament, pour pouuoir estre exercées : Car si vn Iuge n'a pas assez bon entendement pour trouuer le point de la iustice, il luy seruira de bien peu d'auoir la volonté disposée à rendre à chacun ce qui luy appartient; il peut faillir auec toutes ses bonnes intentions, & faire tort au legitime Maistre.

Le mesme s'entend de la Prudence: car si la bonne volonté suffisoit pour

faire les choſes dans l'ordre, les hommes ne manqueroient iamais en leurs actions, ou bonnes ou mauuaiſes : Il n'y a pas vn Larron qui ne taſche à dérober de telle ſorte, qu'il ne ſoit point apperceu, & il n'y a point de Capitaine qui ne deſire auoir de la prudence pour vaincre ſon Ennemy : mais le Larron qui n'a pas l'eſprit de dérober finement, eſt auſſi-toſt découuert, & le Capitaine qui manque d'imagination pour la prudence, eſt incontinent vaincu. La Force & la Temperance ſont deux vertus qui ſont en la puiſſance de l'homme, quoy qu'il n'ait pas les diſpoſitions naturelles qui y ſont requiſes: car s'il veut faire peu de cas de ſa vie & eſtre vaillant, il le peut faire : mais s'il eſt vaillant par diſpoſition naturelle, Ariſtote & Platon diſent fort bien, qu'il luy eſt impoſſible d'eſtre prudent, quoy qu'il le vueille eſtre. Suiuant donc cecy, il n'y a point de repugnance, que la prudence ſe ioigne auec le courage & la vaillance, pource que l'homme prudent & ſage, eſt tout perſuadé qu'il faut poſtpoſer

l'honneur, au salut de l'ame; mais que pour l'honneur, on doit perdre la vie, & pour la vie, les biens, & ainsi se pratique-t'il tous les iours. Delà vient que les Gentils-hommes, parce qu'ils sont plus en honneur, se monstrent si vaillans, & qu'il n'y en a point qui trauaillent ny qui souffrent plus à la guerre, quoy qu'ils ayent esté éleuez au milieu des delices : & tout cela de peur qu'on ne les estime & qu'on ne les appelle poltrons. C'est pourquoy l'on a dit, *Dieu nous garde d'vn Noble, le iour, & d'vn Moine, la nuit* : Car le premier, à cause qu'on le void, & l'autre, de peur d'estre reconnu, en sont deux fois plus vaillans. C'est sur cette raison là mesme qu'est fondée l'Institution des Cheualiers de Malte : Elle sçauoit combien il importe à vn homme d'estre Noble, pour estre courageux : elle ordonne donc qu'ils soient tous nobles de pere & de mere; s'imaginant que cela les oblige à combattre pour la gloire de deux races à la fois. Que si l'on commandoit à vn Gentil-homme, de faire vn campement

d'armée, & de donner les ordres pour deffaire l'Ennemy ; s'il n'auoit l'esprit propre à cela, il commettroit & diroit mille impertinences ; parce que il ne depend pas de l'homme d'estre prudent. Mais si on luy donnoit charge de garder vne bréche ; on pourroit bien s'en reposer sur luy, quoy qu'il fust naturellement le plus lasche du monde. Ce que dit Platon doit s'entendre, quãd l'homme prudent se laisse aller à son inclination naturelle, & qu'il ne la corrige pas par la raison. C'est de cette sorte qu'il est vray que celuy qui est tres sage ne peut estre vaillant par nature : dautant que cette colere aduste qui le rend prudent, celle là mesme, au dire d'Hippocrate, le fait timide & poltron.

La seconde qualité que ne peut auoir l'homme qui sera pourueu de cette difference d'esprit dont nous parlons : c'est d'estre doux & traitable ; parce qu'il roule & preuoid mille choses dans son imagination, & sçachant que par la moindre faute & negligence, vne armée vient à se perdre toute entiere, il

prend garde à tout, comme il faut. Mais le peuple ignorant appelle inquietude, ce qui est vn soin raisonnable, cruauté, ce qui n'est que chastiment, misericorde, ce qui n'est que mollesse & foiblesse de courage, & bonne humeur, quand on endure & dissimule les choses mal faites. Ce qui pourtant ne procede que de la sottise des hommes, qui ne sçauent pas peser la valeur des choses, ny comment elles se doiuent conduire: mais les prudens & les Sages brulent d'impatience, & ne sçauroient souffrir de voir des choses mal faites & qui vont mal, encore qu'ils n'y ayent aucun interest; ce qui fait qu'ils ne viuent gueres, & qu'ils ont tousiours de si grands tourmens d'esprit. C'est pourquoy Salomon disoit, *I'ay mis auſsi mon cœur à apprendre la prudence & la doctrine, les erreurs & les folies d'autruy; & i'ay reconnu qu'il n'y auoit pas là moins de trauail & d'affliction d'esprit; parce que dans la grande sageſſe, il y entre beaucoup d'indignation & de colere, & que celuy qui acquiert de nouuelles ſciences, acquiert quant & quant de*

nouueaux maux. Comme s'il disoit, i'ay esté ignorant, & i'ay esté sage, & i'ay trouué qu'il y auoit par tout de la peine: Car celuy qui remplit son entendement de force connoissances, contracte en mesme temps, ie ne sçay quel chagrin & mauuaise humeur. Par où il semble que Salomon vueille nous faire entendre, qu'il viuoit plus content dans son ignorance, que depuis qu'il eut receu la sagesse. En effet, les ignorans viuent auec bien plus de repos; rien ne leur donne du soucy, & ils ne croyent pas qu'il se trouue personne au monde plus habile qu'eux: Le peuple les appelle *Anges du Ciel*, voyant que nulle chose ne les offense, & ne les met en colere; qu'ils ne disent rien pour ce qui est mal fait, & qu'ils passent par dessus tout: mais s'ils consideroient bien la sagesse & les qualitez d'vn Ange, ils reconnoistroient que c'est vn mauuais discours & suiet mesme à l'Inquisition: car depuis que nous commençons à iouyr de l'vsage de la raison, iusques à l'heure de nostre mort, ces bien-heu-

reux Eſprits ne ſont autrechoſe que de nous reprendre du mal, & de nous aduertir de ce qu'il nous faut faire. Et ſi, comme ils parlent à nous en leur langage ſpirituel, & en remuant noſtre imagination, ils exprimoient leurs conſeils en termes materiels, nous les tiendrions tres imporruns & tres faſcheux. Qu'ainſi ne ſoit, cét Ange dont parle Sainct Matthieu, qui apparut à Herode & à la femme de ſon frere Philippe, ne ſembla-t'il pas tel que ie dy, puiſque pour ne plus ouyr ſes reprimandes, ils luy firent couper la teſte ?

Il ſeroit bien plus à propos de dire que ces gens-là que le vulgaire appelle ſottement *Anges du Ciel*, ſont proprement *les Aſnes de la Terre* ; puiſque Galien dit qu'entre les beſtes brutes, il n'y en a point de plus ſtupide ny qui ait moins d'eſprit que l'Aſne, encore qu'il les ſurpaſſe toutes en ce qui eſt de la memoire : Il ne refuſe aucune charge ny fardeau ; il va ou l'on le mene ſans aucune reſiſtance ; il ne mord ny ne ruë ; il ne prend point la fuite & n'a pas la

moindre malice. Si on luy donne des coups de baſton, il ne s'en met pas plus en colere ; il ſemble n'eſtre nay que pour faire la volonté, & pour le ſeruice de ſon Maiſtre. Ces perſonnes-là que le peuple appelle Anges du Ciel, ont toutes les meſmes proprietez : & cette douceur & complaiſance ne leur vient que d'eſtre ignorans, depourueus d'imagination, & d'auoir la Faculté Iraſcible trop foible ; ce qui eſt vn grand défaut dans l'homme, & qui teſmoigne qu'il eſt mal composé. Il n'y eut iamais au monde, ny Ange, ny homme, qui fuſt de meilleure complexion que Ieſus-Chriſt noſtre Sauueur ; lequel entrant vn iour au Temple, chaſſa à grands coups de foüet, ceux qu'il y trouua vendant leurs marchandiſes : & la raiſon en eſt, que la Faculté Iraſcible eſt comme le baſton ou l'eſpée de la raiſon ; ſi bien que celuy qui ne reprend point & qui ſupporte patiemment les choſes malfaites, en vſe ainſi, ou parce qu'il eſt ignorant, ou parce qu'il manque de cette faculté Iraſcible. De ſorte que

c'est vne merueille de voir vn hõme sage, qui soit fort doux & souffrant, ny de l'humeur que desireroient les méchans qu'il fust. Aussi ceux qui escriuent l'Histoire de Iules Cesar, s'estonnent comment les soldats pouuoient endurer vn homme si rude & si fascheux : ce qui prouenoit en luy de ce qu'il auoit l'esprit propre à la guerre.

La troisiesme qualité de ceux qui ont cette difference d'esprit ; c'est qu'ils negligent l'ornement de leurs personnes ; ils sont presque tous mal propres & sales, auec des chausses mal attachées & mal tirées, le manteau mis de trauers, aiment à porter le mesme habit quoy que vieux & à n'en changer que le moins qu'ils peuuent. Florus raconte que ce fameux Capitaine Viriatus, Portugais, estoit de cette humeur ; car pour exaggerer sa grande humilité : il dit qu'il mesprisoit si fort les ornemens de sa personne, que le moindre & le plus chetif soldat de son armée, n'estoit pas si mal vestu que luy. Mais en effet ce n'estoit point vne vertu, & il ne le fai-

soit pas par aucun artifice ; c'eſt vne choſe naturelle à ceux qui ont cette difference d'imagination que nous cherchons. Le peu de ſoin de Iules Ceſar, à ſe tenir propre, abuſa grandement Ciceron ; car comme on luy demandoit, apres la bataille, quelle raiſon l'auoit meu, à ſuiure le party de Pompée, Macrobe teſmoigne qu'il reſpondit *La ceinture m'a trompé*: Comme s'il euſt dit, I'ay eſté trompé en voyant Iules Ceſar mal propre en ſes habits, n'ayant iamais de ceinture (auſſi les ſoldats l'appelloient-ils par reproche & deriſion, *Robbe traiſnante*. Mais cela deuoit pluſtoſt induire Ciceron à croire qu'il auoit l'eſprit que demandoit le Conſeil de guerre : comme Scylla le ſceut fort bien remarquer, qui, au rapport de Suetone, voyant ce grand Capitaine encore enfant, & ſi mal propre, dit aux Romains, *Gardez-vous de l'enfant mal ceint*.

Les Hiſtoriens ne ſçauroient iamais aſſez declarer à leur gré, la negligence d'Annibal en ce qui eſtoit de ſes habits, & comme

& comme il se soucioit peu d'estre poly & bien mis.

S'offenser du moindre poil sur l'habit, & prendre soigneusement garde que ses chausses soient bien tirées, & que le manteau soit bien assis sur les espaules sans faire le moindre ply, tout cela part d'vne difference d'imagination tres basse, qui est contraire à l'entendement, & à cette autre difference d'imagination que demande la guerre.

La quatriesme marque & proprieté, c'est d auoir la teste chauue; & la raison en est claire, dautant que cette difference d'imagination, ainsi que toutes les autres, reside en la partie du deuant de la teste; Or est-il que l'excessiue chaleur bruke le cuir de la teste, & resserre les pores par où les cheueux doiuẽt passer. Outre que la matiere dont ces cheueux s'engendrent, sont (à ce que disent les Medecins) les excremens que fait le cerueau alors qu'il se nourrit; mais par le grand feu qui s'y trouue, tous ces excremens se dissipent & se consument; si bien qu'il n'y a plus de matiere d'où ils

se puissent produire : Laquelle Philosophie si Iules Cesar eut entenduë, il n'auroit pas eu honte d'auoir la teste chauue : iusques là que pour cacher ce défaut, il faisoit tomber adroitement sur le front, vne partie des cheueux qui deuoient pendre derriere. Et Suetone tesmoigne que rien ne luy auroit esté si agreable, que si le Senat luy eust permis de porter tousiours la Couronne de Laurier sur la teste; seulement afin qu'on ne vist point qu'il estoit chauue. Il y a vne autre sorte de testes chauues, qui vient de ce que le cerueau est dur & terrestre & de grosse substance ; mais cela c'est vn signe que l'homme est depourueu d'entendement, d'imagination & de memoire.

La cinquiesme marque, à laquelle on reconnoist ceux qui ont cette difference d'imagination, c'est qu'ils sont gens de peu de paroles, mais qui sont toutes sentencieuses : & la raison en est, que leur cerueau estant dur & sec, ils doiuent de necessité auoir faute de memoire, à laquelle appartient l'abondance

des mots. Trouuer force choſes à dire, prouient d'vn aſſemblage de la memoire auec l'imagination au premier degré de chaleur. Ceux qui ioignent ces deux puiſſances, ſont d'ordinaire fort grands menteurs, & iamais ne ceſſeront de nous en conter, quand nous les eſcouterions toute noſtre vie.

La ſixieſme proprieté qui ſe rencontre en ceux qui ont cette difference d'imagination, c'eſt d'auoir beaucoup de pudeur & de honte, & de s'offenſer de la moindre parole ſale & vilaine. C'eſt pourquoy Ciceron a dit que les hommes qui ſont fort raiſonnables, imitent l'honneſteté de la Nature, qui a caché les parties ſales & honteuſes, qu'elle a faites pour pouruoir à nos neceſſitez, & non pour noſtre embelliſſement, & ſur leſquelles elle ne conſent pas qu'on iette les yeux, ny que les oreilles les entendent ſeulement nommer. On pourroit bien attribuer cet effet à l'imagination, & dire qu'elle ſe ſent bleſſée de la mauuaiſe image de ces parties: Mais au dernier Chappitre de ce Liure,

nous donnons la raiſon de cét effet, & l'attribuons à l'entendement; de laquelle puiſſance nous eſtimons que ſont depourueus ceux qui ne s'offenſent pas des obiets ny des paroles deshonneſtes. Et parce que à la difference d'imagination que requiert l'Art militaire, eſt preſque attaché l'entendement, c'eſt pour cela que les grands Capitaines ſont pleins de pudeur & de honte. Ainſi remarque-t'on dans l'Hiſtoire de Iules Ceſar, le plus grand acte d'honneſteté qui ſe ſoit iamais pratiqué par vn homme: c'eſt que comme on le tuoit à coups de poignard en plein Senat; voyant bien qu'il n'y auoit plus lieu d'échapper, il ſe laiſſa tomber à terre, & ſe couurit ſi bien de ſon habit Imperial, qu'apres ſa mort on le trouua eſtendu auec grande honneſteté, ayant les cuiſſes cachées, & toutes les autres parties qui pouuoient bleſſer la veuë.

La ſeptieſme proprieté & la plus importante de toutes; c'eſt qu'vn Chef d'armée ſoit heureux & chery de la Fortune: par lequel ſigne nous connoi-

strons clairement qu'il a l'esprit & l'habileté dont l'Art Militaire a besoin; dautant qu'à en parler veritablement, il n'y a rien pour l'ordinaire, qui face qu'vn homme soit malheureux, & qui empesche que les choses ne luy succedent tousiours selon ses desirs, que de manquer de prudence, & ne pas employer les moyens propres & conuenables à ses entrepriſes. Parce que Iules Cesar vsoit d'vne si grande prudence en tout ce qu'il faisoit & ordonnoit, il estoit le plus heureux Capitaine de tous ceux qui furent iamais au monde; de telle sorte qu'aux grands perils, il encourageoit ses soldats en ces termes; Ne craignez point, car la bonne fortune de Cesar vous accompagne. Les Stoïciens ont creu, que comme il y auoit vne cause premiere, éternelle, toutepuissante, & d'vne infinie sagesse, qui se faisoit cõnoistre par l'ordre & par la bõne dispositiõ de ses actions & œuures admirables; il y en auoit aussi vne sans iugement & sans raison, dont les actions estoient dereglées & depourueuës de

sageſſe : dautant que par vne affection aueugle elle donne ou oſte aux hommes, les richeſſes, les dignitez & l'honneur. Ils l'appellerent de ce nom de *Fortune*, voyant qu'elle fauoriſoit ceux qui faiſoient leurs affaires *fortuitement*, c'eſt à dire à l'auanture, ſans aucune reflexion ny prudence qui les conduiſiſt. Pour donner à entendre ſes façons de faire & ſa pernicieuſe nature, on la repreſentoit ſous la forme d'vne Femme, auec vn Sceptre Royal à la main ; les yeux bandez ; les pieds ſur vne boule ronde ; accompagnée d'vne foule d'ignorans & d'inſenſez qui n'obſeruoient ny art ny regles dans leur vie : Par la forme de Femme, ils denotoient ſa legereté & ſon peu de ſçauoir : Par le Sceptre Royal, ils la reconnoiſſoient Dame des richeſſes & des honneurs : Ses yeux bandez, faiſoient voir le peu de iugement qu'elle apporte à departir ſes dõs : Ses pieds poſez ſur vne boule ronde, monſtroient le peu d'aſſeurance & de fermeté qu'il y a aux biens qu'elle fait, attendu qu'elle les oſte auſſi aiſément

qu'elle les donne, sans estre stable en aucune chose. Mais le pis qu'ils trouuoient en elle : c'est de fauoriser les méchans,& de persecuter les bons, d'aimer les ignorans & de hayr les sages, d'abbaisser les nobles, & de releuer les roturiers, d'auoir pour agreable ce qui est laid, & de l'horreur pour ce qui est beau : Enquoy plusieurs se confiant qui connoissent leur bon heur, ils osent faire des entreprises folles & temeraires, qui leur succedent neantmoins fort bien : comme d'autres au contraire qui sont tres sages & tres auisez, n'osent executer des choses qu'ils conduiroient auec grande prudence ; ne sçachant que trop par experience, que ce sont celles là qui d'ordinaire reüssissent le plus mal. Combien la Fortune est amie des Méchans, Aristote le prouue, quand il demande, *Pourquoy les Richesses sont la pluspart du temps possedées, plustost par les hommes de mauuaise vie, que par les gens de bien ?* Auquel Probleme il respond, *N'est-ce point, parce que la Fortune est aueugle & ne sçauroit discerner*

ny choisir ce qui est le meilleur? Mais cette reſponſe eſt indigne d'vn ſi grand Philoſophe, car il n'y a point de Fortune qui donne les richeſſes aux hommes: & quand il y en auroit, il ne donne pas la raiſon pourquoy elle fauoriſe touſjours les Méchants, & eſt contraire aux Bons.

La vraye reſponſe, c'eſt que les Méchans ſont fort ingenieux, & ſont pourueus d'vne forte imagination pour trouuer leur auantage & tromper dans les ventes & achapts; ils ſçauent ménager & amaſſer du bien, & tous les moyens d'en acquerir: Il n'en va pas ainſi des Bons; car ils ont faute d'imagination, & pluſieurs d'entr'eux ayant voulu imiter les Méchans, & faire profiter leurs deniers, en peu de iours ſe ſont veus perdre tout leur fonds.

C'eſt ce que remarqua noſtre Seigneur voyant l'addreſſe de ce ~~Maiſtre d'Hoſtel~~, à qui ſon Maiſtre demandoit qu'il rendiſt compte: car encore qu'il retinſt deuers ſoy vne bonne partie de l'argent, il fit en ſorte qu'il demeura

Nonome ou Receueur

quitte. Et quoy que cette addresse fust au mal, nostre Seigneur ne laissa pas de la loüer & de dire, *Les enfans de ce siecle sont plus prudens & plus auisez* dãs leurs inuentions & tours de souplesse, *que les enfans de lumiere*, & qui sont du costé de Dieu: dautant que ces derniers sont pour l'ordinaire de grand entẽdement, par le moyen duquel ils s'attachent à sa loy, & manquent d'imagination, à laquelle appartient l'addresse de viure dans le monde: ainsi plusieurs sont moralement bons, pource qu'ils n'ont pas l'esprit d'estre méchans. Cette response est, ce me semble, plus nette & plus palpable que l'autre. Dautant que les Philosophes naturels ne l'ont peu trouuer, ils ont esté chercher vne cause sotte & impertinente, comme est la Fortune, pour luy attribuer les bons & les mauuais succez; & non à la prudence ou à la simplicité des hommes.

On reconnoistra si l'on y veut prendre garde, qu'il y a dans chaque Republique quatre sortes de personnes: Il y en a qui sont sages & ne le paroissent pas; il

y en a qui le paroiſſent & ne le ſont pas ; d'autres qui ne le ſont, ny ne le paroiſſent, & d'autres qui le ſont & le paroiſſent.

Il ſe trouue des hommes taciturnes, peſans à parler, & tardifs à reſpondre, qui ne ſont ny polis, ny n'ont le moindre ornement de langage ; & qui renferment cependant en eux meſmes, vne certaine puiſſance naturelle qui regarde l'imagination, par le moyen de laquelle ils ſçauent découurir le temps, & prendre l'occaſion aux choſes qu'ils ont à faire, & comment ils les doiuent acheminer, ſans en rien communiquer ny donner à connoiſtre à perſonne. Le peuple nomme ces gens-là heureux, croyant qu'auec vn peu d'addreſſe & de prudence, ils viennent à bout de tout.

Il y en a d'autres au contraire, qui ſont copieux & magnifiques en belles paroles, tout remplis de grands deſſeins; gens qui à les entendre diſcourir, paroiſſent & s'eſtiment capables de gouuerner tout vn monde, & qui ſe vont forgeant les moyens comment on pourroit

gagner sa vie auec peu d'argent: si bien qu'au iugement du peuple, il est impossible d'estre plus habile, & cependant s'il faut qu'ils en viennent à l'execution, tout leur fond entre les mains. Ceux-cy se plaignent de la Fortune, & l'appellent aueugle, insensée & brutale, parce qu'à leur dire, les choses qu'ils font & qu'ils ordonnent auec grande prudence, elle les destruit & empesche qu'elles ne soient suiuies d'vne heureuse issuë. Mais s'il y auoit vne Fortune qui se peust deffendre de leurs calomnies, elle leur diroit: Vous mesmes vous estes des aueugles, des insensez & des brutaux, de vous estimer sages, quoy que vous soyez imprudens, & d'attendre de bons succez, quand vous n'auez employé que de mauuais moyens. Cette sorte de gens est pourueuë d'vne certaine difference d'imagination, qui donne de l'ornement & du fard à leurs discours & à leurs paroles, & qui les fait passer pour plus habiles qu'ils ne sont.

Partant ie conclus que le Chef d'armée qui aura cet esprit que demande

l'Art Militaire, & qui considerera bien auant toute chose, ce qu'il veut executer, sera bien heureux & chery de la Fortune : autrement, c'est folie de penser qu'il remporte iamais aucune victoire ; si ce n'est que Dieu combatte auec luy, comme il faisoit auec l'armée des Israëlites : Et nonobstant cela, on ne laissoit pas de choisir les plus sages & les plus prudens Capitaines qu'on peust trouuer ; parce que ny ce n'est bien fait de remettre tout à la Prouidence de Dieu, ny il ne faut pas que l'homme se fie à son esprit & capacité : il vaut mieux assembler l'vn & l'autre, & croire qu'il n'y a point d'autre Fortune, que Dieu, & nostre Diligence.

Celuy qui inuenta le ieu des Eschecs, forma vn modele de l'Art Militaire, où il representoit tout ce qu'il y falloit considerer, auec tous les degrez & tous les progrez qu'on fait à la guerre, sans rien oublier. Et comme en ce ieu là, il n'y a point de fortune, & qu'on ne sçauroit appeller heureux celuy qui gagne, ny malheureux celuy qui perd ; aussi le Ca-

pitaine qui sera victorieux, se doit nommer sage, & celuy qui sera vaincu, ignorant, & non fortuné, ny infortuné. La premiere chose qu'il establit en ce ieu, fut qu'en donnant eschec & mat au Roy, on demeureroit vainqueur: Pour nous apprendre, que toutes les forces d'vne armée dependent du Chef qui la conduit & gouuerne. Et pour monstrer cecy, l'Autheur de ce Ieu, voulut qu'vn ioüeur eut autant de pieces que l'autre, afin que celuy qui perdroit, reconnust qu'il auoit manqué de science & non de fortune. Ce qui se void encore mieux si l'on considere qu'vn bon ioueur pourra donner plus de la moitié des pieces à celuy qui n'aura pas la teste si forte que luy, & qu'il ne lairra pas auec tout cela de le gagner. C'est ce qu'a dit Vegece: *Qu'il arriue souuent qu'vn petit nombre de soldats, & de soldats foibles, surmonte vn grand nombre de plus forts, quand ils sont conduits par vn Capitaine qui sçait dresser quantité d'embusches & de stratagemes.*

Il ordonna aussi que les Pions ne

pourroient pas retourner arriere: Pour aduertir vn Chef d'armée, qu'il prenne bien ſes meſures, deuant que d'enuoyer ſes ſoldats au combat: car s'il y a manqué, il vaut mieux qu'ils meurent ſur la place, que de tourner le dos: dautant que le ſoldat ne doit ſçauoir qu'il y a dãs la guerre vn temps de fuyr, & vn temps d'attaquer, que par l'ordre de ſon Capitaine: ainſi tant qu'il luy reſtera quelque ſouffle de vie, il doit garder ſon poſte & demeurer ferme à vne bréche, ſur peine d'infamie.

Auec cela il voulut que le Pion qui aura paſſé ſept caſes ou carreaux de l'Eſchiquier, ſans eſtre pris, reçoiue vn nouuel eſtre, & deuienne Dame, l'vne des principales pieces, & puiſſe aller où il voudra, & ſe placer aupres du Roy, comme vne piece noble & affranchie. Par où il eſt donné à connoiſtre, qu'il importe beaucoup en la guerre, pour rendre les ſoldats vaillans, de faire ſonner haut la recompenſe, les priuileges, les exemptions & les honneurs, qui attendent ceux qui auront executé de ſi-

gnalez faits d'armes : Particulierement si ces auantages & honneurs doiuent passer à leurs descendans ; c'est alors qu'ils se porteront auec plus de courage & de vaillance. Aussi à ce que dit Aristote, l'homme estime t'il plus l'estre vniuersel de sa race, que sa vie en particulier. Saül tesmoigna bien qu'il n'ignoroit pas cette verité, quand il fit publier dans son armée, que le soldat qui tuëroit Goliath, receuroit du Prince de grandes richesses & sa fille mesme en mariage; & que la maison de son pere seroit exempte de tous tribus & subsides. Suiuant cette proclamation, il y auoit vne loy en Espagne, qui portoit que tout soldat qui par ses bons seruices auoit merité de tirer vingt-cinq liures de paye (qui estoit la plus haute solde qui se donnast dans la guerre) demeureroit à iamais affranchy, luy & sa posterité, de toutes tailles & imposítions.

Les Mores (cõme ce sont de grands Ioueurs d'Eschecs) obseruent cinq degrez de paye, à l'imitation des sept cases que doit passer le Pion pour estre

Dame; ainſi montent-ils d'vne paye à deux, & de deux à trois, iuſques à ſepts ſuiuant les actions qu'aura faites le ſoldat. Que s'il a tant de valeur qu'il merite vn ſi haut auantage que celuy des ſept payes, on les luy donne: C'eſt pourquoy on appelle ceux-là *Septenaires* ou bien *Mata-ſiete*, leſquels iouyſſent d'auſſi grandes franchiſes & exemptions, que les Gentils-hommes en Eſpagne.

La raiſon de cecy eſt fort aiſée à trouuer dans la Philoſophie naturelle: car de toutes les facultez qui gouuernent l'homme, il n'y en a pas vne qui agiſſe volontiers, ſi elle n'eſt excitée par quelque conſideration d'intereſt. Ariſtote le prouue en la puiſſance generatiue: mais la meſme choſe ſe doit entendre de toutes les autres puiſſances. Nous auons deſia dit cy-deſſus, que l'obiet de la faculté Iraſcible, eſtoit l'honneur & le profit; cela manquant, à Dieu le courage & la vaillance. De tout cecy l'on peut comprendre l'importance de ce

que

que signifie le Pion, qui deuient Dame quand il a pû passer les sept cases, sans estre pris : Car tout autant de bonnes Noblesses qu'il y a eu & qu'il y aura dãs le monde, sont venuës & viendront de Pions & hommes particuliers, lesquels par la valeur de leurs personnes, ont fait de si belles actions, qu'ils ont merité pour eux & pour leurs descendans, le tiltre de Nobles, de Gentil-hommes, Cheualiers, Comptes, Marquis, Ducs & Roys. Il est bien vray pourtant qu'il y a des personnes si grossieres & si depourueuës de sens, qu'elles ne veulent point admettre que leur Noblesse ait eu commencement, mais disent qu'elle est éternelle, & attachée à leur sang, non par la faueur particuliere d'aucun Roy, mais pour auoir esté ainsi creéez par vne grace surnaturelle & diuine.

A propos de cecy (encore que ce soit vn peu m'esloigner de mon subiet) ie ne puis m'empescher que ie ne rapporte vn gentil Dialogue qui se tint entre le Prince Dom Charles nostre Maistre, & le Docteur Suarez de Tolede, son grand

Preuoſt en la ville d'Alcala de Henarez. Que vous ſemble de ce peuple, luy dit le le Prince? Il me ſemble bien-heureux, Monſeigneur, reſpond le Docteur; car il iouyt du meilleur air & des meilleures terres qui ſoient dans toute l'Eſpagne. Auſſi les Medecins ont-ils choiſi cette demeure pour ma ſanté, adiouſte le Prince; mais auez vous veu l'Vniuerſité? Non, Monſeigneur, repart le Docteur; Voyez la, replique le Prince, car elle eſt des plus belles, & où l'on m'a dit qu'on faiſoit mieux l'exercice des lettres. Il eſt vray que pour vn College ſeul, & particulier, dit le Docteur, il eſt en grande reputation; ſi bien que ie ne doute point qu'il ne ſoit en effect cõme voſtre Alteſſe le teſmoigne. Où auez-vous eſtudié? demande le Prince: à Salamanque, Monſeigneur, reſpond le Docteur. Vous eſtes vous fait receuoir auſſi Docteur à Salamanque? dit le Prince. Non, Monſeigneur, repart le Docteur. Il me ſemble que c'eſt mal fait, adiouſte le Prince, d'eſtudier en vne vniuerſité, pour prendre ſes degrez en vne autre.

Vostre Alteſſe ſçaura, replique le Docteur, que la deſpenſe qu'on fait à Salamanque pour auoir ſes degrez, eſt exceſſiue, c'eſt pourquoy nous autres qui ne ſommes pas riches, nous aimons mieux nous faire graduer à bon marché, comme n'ignorant pas que la ſcience & la capacité, ne viennent pas des degrez; mais de l'eſtude & du trauail; encore que ceux qui m'ont mis au monde, ne fuſſent pas ſi pauures, que s'ils l'auoient voulu, ils ne m'euſſent bien pû faire prendre mes degrez à Salamanque: mais voſtre Alteſſe ſe reſſouuiendra que les Docteurs de cette vniuerſité, iouyſſent des meſmes priuileges, que les Gentilshommes d'Eſpagne, & à nous qui le ſommes deſia par nature, cette exemption nous feroit tort, ou du moins à ceux qui deſcendroient de nous. Quel Roy de mes predeceſſeurs (demande le Prince) a fait voſtre race noble? Nul, reſpond le Docteur, car voſtre Alteſſe ſçaura s'il luy plaiſt, qu'il y a deux ſortes de Nobles en Eſpagne, les vns ſont nobles de ſang, & les autres, par priuilege;

Ceux qui le ſont de ſang, comme ie ſuis, ne tiennent leur nobleſſe d'aucun Roy; ſi font bien les autres qui le ſont par priuilege. I'ay de la peine à comprendre cecy, dit le Prince, & ie ſerois fort aiſe que vous me l'expliquaſſiez plus clairement: parce que ſi moy qui ſuis de ſang Royal, viens à compter de moy, à mon pere, de mon pere, à mon ayeul, & ainſi de ſuitte, de l'vn à l'autre; enfin i'arriueray à celuy qui ſe nommoit Pelage, qui fut éleu Roy par le decez du Roy Dom Rodrigue, ne l'eſtant pas auparauant. Si nous comptions donc & examinions ainſi ceux de voſtre race, n'en viendrions nous pas à quelqu'vn qui ne ſeroit pas Noble? Cela ne ſe peut nier, repart le Docteur; car toutes choſes icy bas ont eu commencement. Ie demande donc maintenant (adiouſte le Prince) d'où auoit pris ſa Nobleſſe, celuy qui dõna la premiere origine à la voſtre? Il ne pût pas s'exempter luy-meſme, ny ſe deliurer des impoſitions & ſubſides, que iuſques là ſes anceſtres auoient payés au Roy; car c'eut eſté commet-

trẽ vn larcin, & s'enrichir aux despens du domaine Royal: Or il n'est pas raisonnable que les Nobles de sang ayent vn si mauuais principe que celuy-là: Il s'ensuit donc que ce fut le Roy qui l'affranchit, & qui luy fit cette faueur de le rendre Noble; ou biẽ il faut que vous me disiez d'où il auroit pû tirer sa noblesse: Vostre Alteſſe conclud tres-bien, (respond le Docteur) car il est certain, qu'il ne se trouue point de vraye noblesse, qui ne soit vn ouurage de quelque Roy: Mais nous appellons Nobles de sang, ceux qui sont Nobles, de temps immemorial, & dont on ne sçauroit dire, ny prouuer par escript, quand ils commencerent de l'estre, ny de quel Prince ils receurent cette grace. Or est-il que les hommes tiennent cette obscurité plus honnorable, que si l'on connoissoit distinctement le contraire.

La Republique fait aussi ses Nobles; car quand elle void quelqu'vn de grand prix, pourueu d'insignes vertus & de force richesses, elle n'ose pas le tenir comme Citoyen, ny le mettre au Roolle

des Tailles, croyant que de le faire, ce seroit manquer de respect, & qu'vn tel homme merite bien de viure en liberté & de n'estre pas traité comme vne personne vulgaire. Cette estime passant aux enfans & neueux, deuient noblesse, & leur sert de tiltre contre le Roy. Ceux-là ne sont pas de ces Nobles dont nous auons parlé, à vingt cinq liures de paye; mais à faute de preuue, ils passent pour tels.

L'Espagnol qui inuenta ce nom *Hijodalgo*, donna bien à connoistre la doctrine que nous auons proposée; car suiuant son opinion, les hommes ont deux sortes de naissance; l'vne, naturelle, en laquelle ils sont tous égaux, & l'autre, spirituelle. Quand vn homme fait quelque action heroïque, ou qu'il donne des tesmoignages de quelque vertu merueilleuse, alors on peut dire qu'il renaist tout de nouueau; qu'il recouure de meilleurs parens, & qu'il perd l'estre qu'il auoit auparauant. Hier il s'appelloit fils de Pierre, & neueu d'vn tel, auiourd huy on le nomme, fils de ses œuures. D'où

est venu ce prouerbe Castillan, *Chacun est fils de ses œuures* : Et dautant que la Sainte Escriture appelle *quelque chose*, les œuures qui sont bonnes & vertueuses, & qualifie du nom de *Rien* les vices & les pechez, il composa ce nom *Hijodalgo*, qui vaut autant que dire, vne personne qui est venuë d'vn qui a fait quelque action merueilleuse, pour laquelle il a merité d'estre recompensé du Roy, ou de la Republique, à iamais; luy, & tous ses descendans.

Le liure des Loix & Coustumes d'Espagne, porte que ce mot *Hijodalgo* signifie *Enfant de quelques biens*, & si l'on entend parler des biens temporels, il n'y a point de raison; car on trouue vn nombre infiny de Gentils-hommes qui sont pauures, & vn nombre infiny de personnes riches, qui ne sont pas nobles: mais si on entend parler des biens, que nous appellons vertus; on veut signifier toute la mesme chose que nous auons dite. De cette seconde naissance que doiuent auoir les hommes, outre celle de la nature, nous auons vn exemple

manifeſte dãs la Sainte Eſcriture, où noſtre Seigneur reprend Nicodeme de ce qu'eſtant Docteur de la Loy, il ne ſçauoit pas qu'il eſtoit neceſſaire que l'hõme reuinſt à renaiſtre de nouueau : pour auoir vn eſtre meilleur, & d'autres pere & mere plus glorieux, que ceux que la Nature luy auoit donnez. Ainſi durant tout le temps que l'homme ne fait aucune action heroïque, il s'appelle ſuiuãt noſtre etymologie, *Hijo de nada*, c'eſt à dire, *Enfant de rien*, encore que par ſes anceſtres il ſe nomme *Hijodalgo*, c'eſt à dire, *Fils de quelque choſe*. A propos de cette doctrine, ie rapporteray encore icy vn petit diſcours qui ſe tint entre vn Capitaine de grande eſtime, & vn Caualier qui ſe piquoit fort de nobleſſe; par lequel on verra en quoy conſiſte l'honneur, & comme chacun eſt deſia aſſez bien informé de ce que c'eſt que cette ſeconde naiſſance. Le Capitaine s'eſtant donc trouué en vne aſſemblée de Gentils-hommes, & parlant de la grande liberté des ſoldats d'Italie; en vne certaine demande que luy fit l'vn

des Caualiers, il luy dit *vous*, eu égard à son peu de naissance, car on sçauoit qu'il estoit de ce pays là mesme, né de pere & de mere de fort basse cõdition & dans vne bourgade mal habitée. Le Capitaine offensé de cette parole, respondit, Que *vostre Seigneurie* sçache que les soldats qui ont iouy de la liberté d'Italie, ne se peuuent trouuer bien en Espagne, à cause de la quantité de loix qu'il y a en ce pays, cõtre ceux qui mettent la main à l'espée. Les autres Gentils hõmes voyant qu'il vsoit de ce mot *Seigneurie*, ne se peurent tenir de rire. Dequoy celuy à qui le paquet s'addressoit, demeurant tout honteux, il leur dit: Sçachez Messieurs, qu'en Italie, *Seigneurie* vaut autant que ce que nous disons icy *merced*: Et comme le Seigneur Capitaine est fait aux coustumes de ce pays-là, il vse de ce terme *Seigneurie*, à l'endroit de celuy à qui il deuroit dire *merced*. A quoy le Capitaine repliqua, Que *vostre Seigneurie* ne me croye pas si ignorant, que ie ne sçache bien m'accõmoder au langage d'Italie, quand ie suis en Italie, & à celuy d'Espagne, quand ie

ſuis en Eſpagne: Mais celuy qui me dira *vous* en Eſpagne, doit pour le moins y eſtre appellé *Seigneurie*, encore cela me feroit-il bien mal au cœur. Le Cauallier ſe trouuant preſque interdit, luy replique, Quoy donc ſieur Capitaine n'eſtes vous pas natif d'vn tel lieu, & fils d'vn tel, & ne ſçauez-vous pas auſſi qui ie ſuis, & quels furẽt mes predeceſſeurs? Ie confeſſe, reſpondit le Capitaine, que vous eſtes bien Gentil-homme, & que vos anceſtres l'ont eſté auſſi: mais moy & mon bras droit, que ie reconnois maintenant pour pere, valons mieux que vous, ny que toute voſtre race.

Ce Capitaine fit alluſion à la ſeconde naiſſance qu'ont les hommes, quand il dit, *Moy & mon bras droit, que ie reconnois maintenant pour pere.* En effet, il pouuoit auoir fait de telles actions par ſa conduite, & ſon eſpée; que la valeur de ſa perſonne égalaſt la nobleſſe du Gentil-homme.

La Loy & la Nature, à ce que dit Platon, la pluſpart du temps ſont contraires; car on void vn homme à qui la Na-

ture a donné vn esprit tres admirable, tres prudẽt, tres genereux, & tres libre, en vn mot, capable de cõmander tout vn monde, & parce que cét homme est nay en la maison d'vn Amicla (qui estoit vn pauure & chetif payſan) il demeure par la loy priué de l'honneur & de la liberté dont la nature luy promettoit la poſſeſſion. Nous en voyons d'autres tout au contraire, de qui l'esprit & les façons de faire monſtrent ce ſemble, qu'ils eſtoient deſtinez pour eſtre eſclaues & pour obeyr; & neantmoins parce qu'ils ſont nais en des maiſons illuſtres, la loy les eſtablit nos Superieurs & nos Maiſtres. Mais il y a vne choſe, à laquelle on n'a iamais pris garde, & qui merite bien d'eſtre conſiderée; c'eſt qu'on ne void gueres d'hommes deuenir illuſtres & de grand eſprit pour les ſciences & pour les armes, qui ne ſoient nais dans les villages, & ſous des toits de chaume, & non point dans les villes celebres. Et neantmoins le vulgaire eſt ſi ignorant, qu'il prend pour vn argument & conie-cture du contraire, d'eſtre nais en des

lieux pauures & mépriſables. De cecy nous auons vn manifeſte exemple dans la ſaincte Eſcriture; car le peuple d'Iſraël ſe trouuant fort eſtonné des grandeurs de Ieſus-Chriſt noſtre Redempteur, dit, *Eſt il poßible qu'il ſoit rien ſorty de bon de Nazareth?*

Mais retournant à l'eſprit de ce Capitaine dont nous auons parlé, diſons qu'il falloit qu'il euſt vn grand entendement, auec cette difference d'imagination que l'art militaire requiert. Ainſi marqua-t'il en cette petite conference, vne grande doctrine; d'où nous pouuons recueillir en quoy conſiſte la valeur des hommes, qui les met en eſtime dans vn Eſtat.

Il m'eſt aduis que l'homme doit auoir ſix choſes, pour dire abſolument qu'il eſt en honneur; & s'il en manque quelqu'vne, il ne peut qu'il ne ſoit meſpriſé & abbaiſſé. Toutes ces choſes ne ſont pas pourtant ny en meſme degré, ny de meſme prix.

La 1. & la principale, c'eſt le merite de la propre perſonne, en prudence, en

iuſtice, en courage & vaillance. C'eſt ce merite qui donne les richeſſes, & qui fait les Chefs de maiſon: c'eſt de luy que procedent les tiltres & les ſurnoms illuſtres. De ce commencement tirent leur origine toutes les Nobleſſes du monde. Qu'ainſi ne ſoit, prenons garde aux grãdes maiſons d'Eſpagne, & nous trouuerons qu'elles ſont preſque toutes ſorties d'hommes particuliers, leſquels par la valeur de leurs perſonnes, ont acquis ce que poſſedent aujourd'huy leurs deſcendans.

La ſeconde choſe qui honore l'homme (aprés la valeur & le merite de ſa perſonne) ce ſont les richeſſes, ſans leſquelles nous n'en voyons pas vn qui ſoit en eſtime dans vn Eſtat.

La troiſieſme, c'eſt la Nobleſſe & l'antiquité de ſes predeceſſeurs. Eſtre bien nay, & d'vn ſang illuſtre, c'eſt vn ioyau, pour ainſi dire, qui ne ſe peut aſſez priſer: mais cette Nobleſſe a vn grand defaut; c'eſt que toute ſeule, elle ſert de bien peu, tant pour le Noble, que pour les autres qui ſont en neceſſité: parce qu'en

effet elle ne fournit ny dequoy boire, ny dequoy manger, ny dequoy se vestir. Elle ne peut ny donner, ny cautionner: mais elle fait viure l'homme en mourãt, & en le priuãt des moyens qu'il y a pour subuenir à ses besoins : Que si elle est jointe auec la richesse, il n'y a rien de plus honorable. Quelques-vns comparent la Noblesse à vn zero de chiffre, lequel ne vaut rien estant seul: mais quand on l'adjouste à quelque nombre, il sert à le faire valoir beaucoup.

La quatriesme chose qui fait que l'homme est estimé; c'est d'auoir quelque charge ou dignité honorable; comme au contraire, il n'y a rien qui auiliſſe tant vne personne, que de gagner sa vie en quelque employ mechanique & mercenaire.

La cinquiesme chose qui honore l'hõme, c'est de porter vn beau nom, qui soit agreable, & qui sonne bien aux oreilles, & non pas s'appeller de noms ridicules, comme i'en connois quelques-vns. On lit dans l'histoire generale d'Espagne, que deux Ambassadeurs de Frãce, estans

venus demander au Roy Alonse neufiesme de ce nom, vne de ses filles en mariage, pour le Roy Philippe leur Maistre (l'vne estoit tres-belle, & s'appelloit Vrraque, l'autre n'estoit pas si agreable, & se nommoit Blanche.) Ces deux filles estant toutes deux en presence des Ambassadeurs, chacun croyoit qu'ils allassent choisir celle qui s'appelloit Vrraque, parce qu'elle estoit plus grande, plus belle, & mieux parée: mais ces Ambassadeurs ayant demandé le nom de chacune, ce nom d'Vrraque les choqua, ils aimerent mieux prendre celle qui s'appelloit Blanche; en disant que ce nom là seroit mieux venu en France que l'autre.

La sixiesme chose qui honore l'homme, c'est l'ornement de sa personne, de marcher bien vestu, & d'auoir force gens à sa suitte.

La bonne origine de la Noblesse d'Espagne; c'est de descendre de ceux qui par la valeur de leurs personnes, & par la quantité de leurs belles entrepriſes, receuoient à la guerre vingtcinq liures

de paye: laquelle origine les Escriuains modernes n'ont peu encore verifier, parce qu'ils mãquent tous d'inuentiõ, & ne sçauroient dire ny escrire que ce que les autres ont desia dit & escrit. La differẽce que met Aristote entre la Memoire & la Reminiscence; c'est que si la Memoirẽ a oublié quelque chose de ce qu'elle sçauoit auparauant, il n'y a pas moyen qu'elle le retrouue, si elle ne la r'apprend de nouueau; mais pour la Reminiscence, elle a cette grace particuliere, que si elle vient à perdre quelque chose; pour peu qui luy en demeure, elle se met à discourir dessus, & recouure enfin ce qu'elle auoit egaré. Quelle est l'Ordonnance qui parle en faueur des bons soldats, on ne le peut dire & ne sçait-on ce qu'elle est deuenuë, elle s'est perduë & dans les liures & dans la memoire des hommes: Neantmoins ces mots nous sont demeurez, *Hijodalgo de diuengar quinientos sueldos, segun fuero de Espagna, y de solar conocido.* Surquoy raisonnant & faisant reflexion, nous retrouuerons facilement ce qui manque.

Antoine

Antoine de Lebriſſe recherchant la ſignification de ce verbe *vindico*, dit que c'eſt ſe vendiquer vne choſe, c'eſt à dire, tirer pour ſoy & à ſon profit, ce qui eſt deu pour paye, ou par quelque autre droit que ce ſoit, & ſelon la façon nouuelle de parler, tirer penſions & appointemens du Roy. Et il eſt ſi ordinaire en la vieille Caſtille de dire, *Fulano bien ha deuengado ſu trabajo, Vn tel a bien tiré le ſalaire de ſa peine*, quand il eſt bien payé; que parmy les plus polis meſme, il n'y a point de façon de parler qui ſoit plutoſt à la bouche. C'eſt de là qu'a pris ſon origine ce mot *vengar*, qui ſignifie *vanger*, lors que quelqu'vn ſe paye de l'injure qu'vn autre luy a faite: car l'iniure, par metaphore, eſt appellee debte: Ce qu'eſtant ſuppoſé, ces mots, *Fulano es hiiodalgo de deuengar quinientos ſueldos*, ne voudront dire autre choſe, ſinon qu'vn tel eſt deſcendant d'vn ſoldat ſi valeureux, que par ſes belles actions il merita de tirer vne ſi haute paye, que celle de vingt-cinq liures. Et celuy-cy par l'Ordonnance & Couſtume d'Eſpa-

gne, *segun fuero de España*, estoit affranchy, luy, & tous ses successeurs, de payer aucunes impositions ny subsides au Roy. Quant à ces mots *solar concido*, qui veut dire, *maison connuë*, tout le mistere qu'il y a, c'est que quand vn soldat estoit couché sur le roolle de ceux qui tiroient vingtcinq liures de paye, on escriuoit dans les liures du Roy, le nom de ce soldat, le lieu d'où il estoit natif, & citoyen, qui estoient ses pere & mere, & ses parẽs, pour auoir vne connoissance exacte & asseuree de celuy qui receuoit vne telle grace; comme l'on void encore aujourd'huy dans ce vieil manuscript qui est à Simanque, où l'on trouue presque toutes les origines de la Noblesse d'Espagne.

Saül vsa de cette mesme diligence, quand Dauid tua Goliath: car il commanda incontinent à son Capitaine Abner, de sçauoir *De quelle race estoit issu ce ieune homme*, c'est à dire, qui estoient ses pere & mere, & ses parens, & de quelle maison d'Israël il estoit descendu. Autrefois on appelloit *solar*, aussi

bien la maison d'vn païsan, que celle d'vn Gentilhomme.

Mais aprés auoir fait cette digression, il est bon desormais de retourner à nostre premier dessein, & de sçauoir d'où vient qu'au ieu des Eschets (puis que nous auons dit que c'estoit l'image de la guerre) l'on se fasche plus de perdre, qu'à pas vn autre jeu, encores qu'on ne joüe point d'argent? & d'où peut venir aussi que ceux qui regardent joüer, voyent mieux les coups, que ceux qui ioüent, encore que ces spectateurs ne soient pas à beaucoup prés si sçauans? Et ce qui semble plus estrange, c'est qu'il y a de certains joüeurs, qui estant à jeun, sont plus subtils & plus rusez au jeu, qu'aprés le repas: & d'autres au contraire, qui joüent mieux quand ils ont mangé.

La premiere doute n'est pas difficile à resoudre; car nous auons desia dit, que ny à la guerre, ny au jeu des Eschets, la Fortune n'a point de lieu, & qu'il n'y est pas permis de dire, *Qui iamais auroit pensé cela*! tout vient, ou de l'ignorance & peu d'attention du perdant, ou du

ſoin & prudence de celuy qui gaigne. Or quand l'homme eſt vaincu en des choſes qui demandent de l'eſprit & de l'habileté, ſans pouuoir accuſer que ſon ignorance; il ne ſçauroit s'empeſcher d'eſtre honteux, ny de ſe faſcher, parce qu'il eſt pourueu de raiſon, qu'il eſt conuoiteux d'honneur, & qu'il ne peut ſouffrir qu'en ce qui regarde la conduitte & le iugement, vn autre l'emporte deſſus luy. C'eſt pourquoy Ariſtote demande, d'où vient que les Anciens n'ont pas voulu qu'il y euſt aucune recõpenſe notable pour ceux qui ſurpaſſeroient les autres dans les ſciences; veu qu'ils en auoient eſtabli pour celuy qui ſauteroit le mieux, qui courreroit le plus viſte, qui jetteroit mieux la barre, ou qui ſeroit le plus adroit & le plus fort à la lutte? Aquoy il reſpond, qu'en la lutte, & aux autres exercices de corps, on conſent qu'il y ait des Iuges, pour iuger de combien vn homme ſurpaſſe l'autre: dautant que par là on peut donner iuſtement le prix au vainqueur, eſtant tres-aiſé de connoiſtre à veuë

d'œil, lequel saute le plus loin, & qui est le plus leger à la course: Mais dans la science, il est difficile de mesurer auec l'entendement, lequel, & de combien l'vn surmonte l'autre; parce que c'est vne chose tres subtile, & tres-delicate: Et si l'on adjuge le prix par faueur, chacun ne pourra pas le reconnoistre; pource que ce iugement est caché aux sens de ceux qui y assistent.

Outre cette response, Aristote en donne encore vne autre meilleure; qui est que les hommes se soucient fort peu qu'on ait quelque auantage sur eux, à tirer, luitter, courir & sauter; parce que ce sont des dons en quoy les bestes brutes nous surpassent: mais ce qu'ils ne sçauroient souffrir aisément, c'est de voir qu'vn autre soit estimé plus prudent & plus sage qu'eux: ainsi prennent-ils les iuges en hayne, & taschent à s'en vanger, croyant que ça esté malicieusement qu'ils leur ont fait vn tel affront. Afin d'euiter donc tous ces inconueniens, ils n'ont pas voulu permettre qu'il y eust ny Iuges ny recompenses, pour les

actions qui regardent la partie raisonnable. D'où l'on peut cõclure que l'on fait mal dans les vniuersitez, d'establir des Iuges, & vn premier, second & troisiesme lieu dans les Licences, pour ceux qui auront mieux respondu. Car outre qu'il en arriue tous les iours les maux qu'a dits Aristote; c'est contre la doctrine Euangelique, mettre les hommes en de perpetuelles contestations à qui sera le premier: Et que ce soit mal fait, il paroist clairement, en ce que les Disciples de nostre Redempteur Iesus-Christ, voyageant vn iour ensemble, vinrent à remüer cette question, qui deuoit d'eux tous estre le plus grand? & comme ils furent arriuez à l'hostellerie, leur Maistre s'enquit, dequoy ils s'estoient entretenus en chemin? & eux, quoy que grossiers, comprirent aussi tost qu'il n'estoit pas permis de faire la demãde qu'ils auoient faite: ainsi le texte porte, qu'ils n'oserent pas le dire; mais comme rien n'est caché à Dieu, il leur parla de cette sorte: *Si quelqu'vn veut estre le premier, celuy-là sera le dernier & le seruiteur de*

tous les autres. Les Pharisiens estoient hays de nostre Seigneur ; parce qu'ils *affectoient les premieres places à la table, & les premieres chaires dans les Synagogues*.

La principale raison surquoy se fondent ceux qui partagent ainsi ces degrez; c'est qu'ils croyent que ceux qui estudient, voyant qu'on doit recompenser chacun selon la preuue qu'il aura donnée de sa suffisance, quitteront & repos & repas pour embrasser plus estroitement l'estude. Ce qui n'arriueroit pas, s'il n'y auoit point de recompense pour celuy qui trauaille dauantage, ny de chastiment, pour celuy qui prend du bon temps, & ne s'amuse qu'à dormir. Mais cette raison est friuole, & n'a qu'vne legere apparence; car elle presuppose vne fausseté tres-grande, qui est que la science s'acquiere à force de suer sur les liures, pour l'entendre de bons maistres, & ne perdre pas vne seule Leçon: Et ils ne prennent pas garde que si le Disciple n'a l'esprit & l'habileté que demande la science ou il s'applique, c'est vainement qu'il se rompt la teste & se ronge la cer-

uelle iour & nuit auec ſes liures. Or l'iniuſtice que l'on commet en ce point eſt tres-grande, dautant que l'on fait entrer en concurrence deux eſprits ſi differens & ſi contraires, que l'vn, parce qu'il eſt fort ſubtil, ſans eſtudier ny voir vn liure, deuient ſçauant en vn moment, & l'autre, parce qu'il eſt lourd & groſſier, trauaillera toute ſa vie, ſans acquerir la moindre connoiſſance. Et les Iuges (comme hommes qu'ils ſont) viendront à donner le premier lieu, à celuy que la Nature fit habile, & qui n'a point peiné, & le dernier rang, à celuy qui eſt nay ſans eſprit, & qui n'a point ceſſé d'eſtudier; comme ſi l'vn eſtoit deuenu ſçauant en fueilletant les liures, & l'autre demeuré ignorant par ſa negligence. C'eſt faire tout de meſme que ſi l'on propoſoit vn prix à deux Coureurs, dont l'vn euſt les deux iãbes bonnes & diſpoſtes, & l'autre euſt manque d'vne. Si les Vniuerſitez n'admettoient à l'eſtude des lettres, que ceux qui y ont l'eſprit propre; & que tous les Diſciples fuſſent égaux entr'eux, ce ſeroit tres bien fait d'eſtablir ce

chastiment & cette recompense ; car en ce cas là, il n'y auroit point de doute, que celuy qui en sçauroit dauantage, n'eust aussi dauantage trauaillé, & que celuy qui en sçauroit moins, n'eust pris ses plaisirs & ses passe-temps.

On peut respondre à la seconde doute, que comme les yeux ont besoin de lumiere pour voir les figures & les couleurs ; ainsi l'imagination a besoin d'vne clarté dans le cerueau, afin de decouurir les images & les especes qui sont en reserue dans la memoire. Ce ne sont ny le Soleil ny les flambeaux qui donnent cette lumiere, mais seulement les esprits vitaux qui s'engendrent au cœur & delà se distribuent par tout le corps. Outre cecy, il faut sçauoir, que le propre de la crainte, c'est de resserrer tous ces esprits au cœur, & de laisser par consequent le cerueau dans l'obscurité, & toutes les autres parties du corps, froides. Ainsi Aristote demande, *Pourquoy ceux qui craignent, tremblent de la voix, des mains & de la lévre d'embas?* A quoy il respond ce que nous disions, que par la peur, la

chaleur naturelle se ramasse au cœur, & laisse toutes les autres parties du corps, froides. Or nous auons desia prouué que la froideur, suiuant l'opinion de Galien, estoit vne qualité qui appesantissoit & engourdissoit toutes les facultez & puissances de l'ame, & les empeschoit d'exercer librement leurs functions. Cecy supposé, il est aisé maintenant de respondre à nostre seconde doute, en disant, que ceux qui ioüent aux Eschets ont peur de perdre, parce que c'est vn Ieu où il y va de l'honneur & où, comme nous auons dit, la Fortune n'a point de lieu. Les esprits vitaux se recueillant donc au cœur par cette crainte, l'imagination demeure endormie, à cause de la froideur, & les especes deuiennent troubles & obscures; & pour ces deux raisons, celuy qui ioüe ne sçauroit agir qu'imparfaitement. Mais ceux qui regardent iouër; comme ils ne courent point de risque, & n'ont aucune apprehension de perdre; auec moins de science que ceux qui ioüent, ils doiuent mieux voir les coups; parce que leur imagination n'est point destituée de

chaleur, & que les especes se trouuent éclairées de la lumiere des esprits vitaux. Il est vray que le trop de lumiere offusque aussi & aueugle l'imagination; ce qui arriue quand celuy qui ioué, se pique & est honteux de voir qu'on le gagne : Car alors le depit redouble la chaleur naturelle & esblouyt, en éclairant plus qu'il ne faut ; dequoy sont exempts ceux qui ne sont que spectateurs De cecy procede vn effet assez ordinaire dans le monde, qui est que le iour qu'vn homme veut donner de plus grands tesmoignages de soy, & faire plus de montre de son sçauoir & de sa capacité; c'est ce iour là mesme qu'il s'en acquitte plus mal. Il se trouue d'autres personnes au contraire, qui estant pressées, feront paroistre vn grand sçauoir, & hors de là sont des ignorants: De tout cecy la raison est fort claire; car celuy qui a beaucoup de chaleur naturelle dãs la teste; depuis qu'on luy a marqué, par exemple, le suiet de la leçon qu'il doit faire au bout de vingt quatre heures (comme on fait en Espagne à tous ceux

des viandes, monte plus haut qu'il ne faut ; ainsi n'en jouë-t'on pas si bien. Il arriue tout le cõtraire à ceux qui ioüent mieux aprés auoir mangé; car la chaleur s'augmentant par le moyen des alimens & du vin, monte au point qui manquoit quand on estoit à ieun. Et partant il faut corriger vn passage de Platon, qui dit, que ç'a esté tres-prudemment fait à la Nature, d'esloigner le foye du cerueau, de peur que les viandes par leurs vapeurs, ne troublassent les meditations de l'ame raisonnable : Car s'il parle des actions qui appartiennent à l'entendement, il dit tres-bien; mais cela n'a point de lieu dans pas vne des differences de l'imagination. Ce qui se connoist manifestement par experience, aux banquets & festins, ou depuis qu'on approche du milieu du repas, les conuiez qui d'abord demeuroient muets, & ne scauoient que dire, commencent à dire mille bons mots, & auoir mille agreables rencontres; mais quand ils en sont venus à la fin, à peine peuuent ils parler, dautant que la chaleur que demande

de l'imagination est montée d'vn point plus qu'il ne faut. Ceux-là qui ont besoin de manger & de boire vn peu, afin que leur imagination s'esleue, sont ceux qui sont melancholiques par aduſtion, dautant que leur cerueau est comme de la chaux viue, laquelle estant prise dans les mains, est froide & seche au toucher, mais si on l'arrose de quelque liqueur, on ne sçauroit supporter la chaleur qui en sort.

On doit aussi corriger cette Loy des Carthaginois, qui est rapportée par Platon, & qui deffendoit aux Capitaines de boire du vin tant qu'ils seroient à la guerre; & aux Gouuerneurs de Prouinces, durant l'année de leur Magistrature. Car quoy que Platon trouue cette Loy tres-iuste & la louë hautement, il faut pourtant vser de distinction: Nous auons desia dit cy-dessus, que de iuger, c'est vne action qui appartient à l'entendement, & que cette puissance abhorre la chaleur, si bien qu'en cecy le vin est fort nuisible: Mais de gouuerner vne Republique, qui est autre chose que d'estudier

vn procez & en donner son aduis, cela appartient à l'imagination, laquelle demande de la chaleur: Et il doit estre permis à celuy qui gouuerne, & qui ne pourra pas autrement obtenir le point de chaleur qui luy est necessaire, de boire vn peu de vin pour y arriuer. La mesme chose se doit entendre du General d'armée; de qui le conseil se doit former aussi par le moyen de l'imagination. Que s'il faut vser de quelque substance chaude pour éleuer la chaleur naturelle, il n'y a rien qui le puisse mieux faire que le vin: mais on le doit prendre moderement, dautant qu'il n'y a point d'aliment qui donne tant d'esprit à l'hõme, ou qui l'oste tant que cette liqueur. De sorte qu'il est à propos que ce General connoisse la difference de son imagination; si elle est de celles qui ont besoin qu'on mange & qu'on boiue, pour acquerir ce qui leur manque de chaleur, ou s'il faut plustost qu'il soit à ieun; car delà depend de trouuer ou de perdre l'occasion des stratagemes & ruses de guerre.

Entrè cës mots, *il se soucioit peu d'estre poly & bien mis*, page 513. & ceux qui sont immediatement apres dans la mesme page, *S'offenser du moindre poil sur l'habit &c.* dans l'autre impression il y a cecy.

HIppocrate voulant dõner les marques par où l'on pourroit découurir l'esprit & l'habileté du Medecin, entre beaucoup d'autres qu'il a trouuées à cét effect, a mis comme la principale, l'ornement & l'equipage de sa personne. Celuy qui aura grand soin de ses mains, qui rognera souuent ses ongles, qui aura les doigts chargez d'anneaux, qui portera des gands parfumez, les chausses bien tirées, le pourpoint iuste & sans faire le moindre ply, le manteau tousiours net & où ne paroistra pas vn petit poil; Celuy dis-ie qui sera fort curieux de toutes ces choses, on peut bien dire que c'est vn homme de peu d'entendement. *Tu connoistras*, dit-il, *les*

hommes à l'habit, car tant plus tu les verras ſoucieux d'eſtre bien veſtus & d'eſtre propres, & tant plus les dois tu fuyr & auoir leur rencontre en horreur, parce que ces perſonnes-là ne ſont bonnes à rien. Horace s'eſtonnoit de voir les hommes d'eſprit & qui ſont touſiours plongez dans quelque profonde meditatiõ, auec de grands ongles, les nœuds & iointures des doigts pleins de craſſe & d'ordures, vn manteau traiſnant, vn pourpoint touſiours deboutonné, vne chemiſe ſale, ſans cordons, ny rubans, des ſouliers pareils à de petites eſchaſſes, des chauſſes deſchirées, tombantes & toutes pliſſées: C'eſt pourquoy il dit, *la plus grande partie de ces gens-là ne ſe ſoucient pas de coupper leurs ongles, ny de faire leur barbe, ny de ſe lauer & baigner.*

Mais la raiſon en eſt, que le grand entendement & la grande imagination ſe mocquent de toutes les choſes du monde, comme n'y trouuant rien qui merite de les arreſter, ny qui ſoit ſolide. Il n'y a que de hautes & de diuines contemplations qui les puiſſent ſatisfaire; c'eſt-

là qu'ils appliquent tous leurs soins & toute leur estude en mesprisant le reste. Ciceron dit que deuant que de connoistre vne personne & lier amitié auec elle, il faut manger ensemble vn minot de sel : dautant que les mœurs & les humeurs de l homme sont si cachées, qu'il n'y a aucun qui en peu de temps les puisse découurir; il n'y a que la seule experience & la conuersation de plusieurs iours qui nous en donne vne connoissance asseurée : mais si Ciceron eust pris garde aux marques que nous en a laissées la sainte Escriture, en moins de temps qu'il n'en faut pour manger vne petite poignée de sel, il auroit penetré dans toutes ses ruses & façons de faire, sans attendre tant de iours. Trois choses (dit le Sage) découurent l'homme, pour dissimulé & caché qu'il soit; la premiere, c'est *son rire*, la seconde, *son habit*, & la troisiesme, *sa demarche*. Quant au rire, nous auons desia dit ailleurs qu'alors que l'on rit demesurement, & à tout propos, & en s'éclatant & frappant des mains, & autres mauuaises contenan-

ces qué font voir les grands rieurs, c'eſtoit ſigne qu'on manquoit d'imagination & d'entendement. Pour ce qui eſt de la curioſité des habits, & d'eſtre touſiours à les eſplucher, & cõme à la chaſſe apres quelque poil ſur le manteau; nous en auons tout à cette heure aſſez parlé. Seulement veux ie auertir le Lecteur, que mon deſſein n'eſt pas de condamner icy la netteté & le ſoin des hommes en ce qui regarde les veſtemens, ny d'approuuer la ſaleté & peu de propreté: parce que l'vn & l'autre ſont vicieux, & qu'il eſt beſoin par tout de mediocrité. C'eſt pourquoy le meſme Ciceron a parlé de cette ſorte. *Il faut auſſi apporter vne propreté qui ne ſoit ny odieuſe ny trop affectée: mais qui teſmoigne ſeulement que nous fuyons cette negligence ruſtique & inciuile; On doit obſeruer la meſme choſe pour ce qui eſt des habits*, en quoy la mediocrité eſt loüable. Quant à ce qui concerne la façon de marcher, Cicerõ encore en a remarqué deux extremitez qu'il a toutes deux condamnées, comme vicieuſes; La premiere, c'eſt d'aller trop viſte, &

la seconde, trop doucement: Ainsi a-t'il dit. *Nous deuons aussi prendre garde que nostre alleure ne soit point si lente, qu'il semble que nous marchions tousiours comme en ceremonie, auec toute la pompe & l'appareil des images; & quand nous serons pressez d'aller, nous ne deuons pas marcher si brusquement que nous nous en mettions hors d'haleine, que nous changions de visage, tournions la bouche, grincions les dents, & faisions d'autres grimaces, qui ne donnent que trop à connoistre à ceux qui nous voyent, que nous auons vn esprit leger & qui s'emporte aisément.* Apres tout, ce ne sont pas ces sortes d'alleure-là, qui decouurent quel est l'esprit de l'homme; mais quelques autres bien differentes, qui consistent en de certains gestes & actions, qui ne peuuent ny s'escrire auec la plume, ny s'exprimer auec la langue: C'est pourquoy le mesme Ciceron a dit, qu'elles estoient aisées à comprendre, en les voyant, mais tres difficiles à dire & à escrire.

CHAPITRE XVII.

Où il se monstre à quelle difference d'habileté appartient la charge de Roy; & quelles marques doit auoir celuy qui y sera propre.

LOrs que Salomon fut esleu pour estre le Roy & le Chef d'vn peuple si grand & si nombreux qu'estoit celuy d'Israël, la sainte Escriture dit qu'afin de le bien gouuerner, il demanda la sagesse du Ciel, & rien plus. Cette demande fut tellement agreable à Dieu, que pour le recompenser d'auoir si bien rencontré, il le rendit le plus sage Prince de la terre, & outre cela le combla de richesses & de gloire, louant tousiours la requeste qu'il auoit faite. D'où l'on peut inferer clairement, que la plus grande prudence & sagesse dont l'homme soit capable; c'est celle en quoy se fonde & consiste la charge & le deuoir d'vn Roy;

ce qui est si veritable, qu'il n'est pas besoin de perdre du temps à le prouuer. Il nous faut seulement declarer à quelle difference d'esprit appartient l'art de commander & d'estre tel qu'il est necessaire aux peuples pour estre leur Roy; & rapporter les marques, par où l'on pourra reconnoistre celuy qui sera pourueu d'vn tel esprit & habileté. Ainsi est-ce vne chose toute asseurée, que comme l'office de Roy surpasse tous les autres arts & sciences; aussi demande t'il la plus haute & la plus noble difference d'esprit que la Nature puisse produire. Quelle est cette difference d'esprit, nous nous ne l'auons pas dit encore iusques icy, que nous auons esté empeschez à departir à chaque art ses differences & ses inclinations. Mais puisque nous en sommes venus là maintenant, il faut sçauoir que de neuf temperamens qui se trouuent parmy les hommes, il n'y en a qu'vn (au dire de Galien) qui rende vne personne prudente tout autãt que la Nature le puisse faire: Dans lequel temperament les premieres qualitez sont si

bien balancées & si bien mesurées, que ny la chaleur n'excede la froideur, ny l'humidité, la secheresse, mais tout se trouue égal & conforme, comme si reéllement & de fait, il n'y auoit point de contrarieté ny d'opposition naturelle: au moyen dequoy l'ame raisonnable vient à obtenir vn instrument si propre à ses actions; que l'homme est tout ensemble pourueu d'vne bonne memoire, pour le passé, d'vne forte imagination, pour l'auenir, & d'vn grand entendement, pour distinguer, inferer, raisonner, iuger & eslire. Pas vne des autres differences d'esprit dont nous auons parlé, n'est entierement parfaite; car si l'homme a l'entendement bon, à cause de la grande secheresse, il ne peut apprendre les sciences qui appartiennent à l'imagination & à la memoire; & s'il est doüé d'vne imagination excellente, à raison de la grande chaleur, il se trouuera inhabile aux sciences qui regardent l'entendement & la memoire; & s'il a vne heureuse memoire, à cause de la grande humidité, nous auons desia fait voïr cy-

dessus, combien les gens de grande memoire, sont mal propres à toutes les sciences. Il n'y a que cette seule difference d'esprit que nous cherchons & examinons maintenant, qui puisse respondre & auoir du rapport à tous les autres arts & sciences.

Combien c'est vne chose nuisible à vne science, de ne pouuoir ioindre les autres, Platon l'a remarqué, quand il a dit, que la perfection de chacune en particulier, dependoit de la connoissance de toutes en general. Il n'y a aucune science, si esloignée soit elle des autres, qui ne serue à la rendre plus parfaite, quand on la possede bien. Mais que sera-ce, si apres auoir recherché diligemment cette difference d'esprit, ie n'en ay peu trouuer qu'vn seul exemple en Espagne? Ce qui m'apprend que Galien a tres-bien dit, que hors de la Grece, c'est vne resuerie de croire que la Nature forme vn homme temperé, ny pourueu de l'esprit que demandent toutes les sciences. Galien luy mesme en donne la raison, quand il dit, que la

Græcē ēst le païs le plus temperé qui ſoit au monde, où la chaleur de l'air ne ſurpaſſe point la froideur, ny l'humidité, la ſechereſſe : Lequel temperament fait les hommes tres prudents & propres pour toutes les ſciences, comme l'on peut voir, ſi l'on conſidere le grand nõbre d'illuſtres perſonnages qui en ſont ſortis : Socrate, Platon, Ariſtote, Hippocrate, Galien, Theophraſte, Demoſthene, Homere, Tales le Mileſien, Diogene le Cynique, Solon & autres infinis Sages, de qui les Hiſtoires font mention, & dont nous trouuerons que les œuures ſont pleines de toutes ſortes de ſçauoir ; Non comme des Eſcriuains des autres pays, leſquels quand ils traitent de la Medecine, ou de quelque autre ſcience, c'eſt merueille ſi pour appuyer leur opinion, ils implorent le ſecours & mandient la faueur de pas vne autre ſcience. Ils demeurent tout denuez & ſans aucun fonds, parce qu'ils n'ont pas cet eſprit propre à tous les arts.

Mais ce qui eſt plus admirable de la

Græce ; c'eſt que nonobſtant que l'eſprit des femmes ſoit ſi fort repugnant aux lettres, comme nous prouuerons cy-apres ; il y ait eu tant de Grecques ſi illuſtres dans les ſciences, qu'elles l'ont diſputé auec les hommes les plus acheuez & les plus raiſonnables, ainſi qu'on lit d'vne certaine Leontium (femme tres-ſçauante) qui eſcriuit contre Theophraſte, le plus grand Philoſophe de ſon temps, & remarqua quantité de fautes qu'il auoit faites dans la Philoſophie. Et ſi nous prenons garde à toutes les autres regions du monde, à peine trouuerons nous qu'il en ſoit ſorty vn eſprit qui fuſt conſiderable. La raiſon en eſt, qu'on habite en des lieux mal temperez ; ce qui fait que les hommes naiſſent laids, d'eſprit lourd, & de mauuaiſes mœurs. C'eſt pourquoy Ariſtote demande, *D'ou vient que ceux qui demeurent en des lieux fort chauds ou fort froids, ſont la pluſpart difformes & farouches en leur viſage, & en leurs façons de faire ?* auquel Probleme il reſpond tres bien, en diſant, que la bonne temperature non ſeulement donne la

bonne grace du corps, mais sert aussi à l'esprit & à rendre vne personne habile: Et tout ainsi que les excez de la chaleur & de la froideur empeschent que l'homme ne sorte des mains de la Nature bien fait & bien formé; tout de mesme ils renuersent l'harmonie de l'ame & rendent l'homme d'esprit lourd.

Les Grecs auoient bien compris cecy; eux qui appelloient Barbares toutes les autres nations du monde, eu égard à leur peu de suffisance & manque de sçauoir. Aussi voyons-nous que de tous ceux qui naissent & qui s'appliquent à l'estude, hors de la Græce; si ce sont des Philosophes, pas vn n'approche d'Aristote ny de Platon; si des Medecins, d'Hippocrate ny de Galien; si des Orateurs, de Demosthene; si des Poëtes, d'Homere; & ainsi dans les autres arts & sciences, les Grecs ont tousiours tenu le premier rang, sans aucun contredit. Pour le moins le probleme d'Aristote se peut-il bien verifier en la personne des Grecs, parce que en effect ce sont les plus beaux hommes du monde & de l'es-

prit le plus sublime, n'estoit la disgrace & l'oppression qu'ils souffrent par les armes & par la presence du Turc, qui les assubiettit & mal traicte. Il a banny les lettres de chez eux, & a fait passer l'Vniuersité d'Athenes, à Paris, où elle est à cette heure. Si bien que ces esprits delicats dont nous venons de parler, se perdent maintenant pour n'estre pas cultiuez & demeurent comme en friche. Quant aux autres pays qui sont hors de la Grece, encore que les Escoles y soient ouuertes & qu'on y fasse exercice de lettres, nul n'en est sorty auec vn eminent sçauoir. Le Medecin pense auoir assez fait, s'il peut arriuer par son esprit à l'intelligence de ce qu'ont laissé Hippocrate & Galien, & le Philosophe naturel est tout glorieux, quand il croit bien entendre son Aristote. Nonobstant cela, ce n'est pas vne maxime generale que tous ceux qui naissent en Græce, doiuent estre necessairement temperez & sages, & les autres, intemperez & malhabiles. Car le mesme Galien raconte d'Anacharsis qui estoit de Scy-

thie, qu'il parut d'vn esprit admirable entre les Grecs (quoy qu'il fust Barbare) auec lequel vn Philosophe natif d'Athenes ayant parole, vint à l'appeller Barbare, par iniure ; à quoy Anacharsis respondit, *mon pays me fait deshonneur, mais toy, tu fais deshonneur au tien.* Car la Scythie, estant vne region si mal temperée & qui éleue tant de sots, i'en suis sorty sage, & toy qui es né dans Athenes (qui est la pepiniere des beaux esprits & de la sagesse) tu ne laisses pas de n'estre qu'vne beste. De façon qu'on ne doit point desesperer de rencontrer cette bonne temperature, ny croire que ce soit vne chose impossible qu'elle se troue hors de la Græce, particulierement en Espagne, qui n'est pas vn pays si mal temperé ; car par la mesme raison que i'y ay remarqué vne personne qui en estoit pourueue, il y en pourra auoir beaucoup d'autres qui ne sont pas venuës à ma connoissance & que ie n'ay pas examinées. Partant il sera bon de rapporter les signes qui font connoistre l'homme temperé, afin qu'on le puisse

découurir

découurir en quelque lieu qu'il se cache.

Les Medecins donnent quantité d'indices pour connoistre cette difference d'esprit, mais les principaux & ceux qui la font mieux entendre, les voicy. Le premier, au dire de Galien, c'est d'auoir les cheueux moitié blonds & moitié roux, & qui auec l'aage viennent tousiours à se monstrer plus dorez : Et la raison en est claire, car la cause materielle des cheueux, c'est, au dire des Medecins, vne vapeur grossiere qui se leue de la coction que fait le cerueau au tẽps de sa nourriture. Or telle qu'est cette partie, telle est la couleur de ses excremens ; s'il entre beaucoup de phlegme dans la composition du cerueau, les cheueux seront blonds, si beaucoup de bile, ils sortiront iaunes & comme saffranez; mais quand ces deux humeurs se trouuent meslees également, le cerueau demeure temperé en chaleur, froideur, humidité & secheresse, & les cheueux sont roux & participans des deux extremitez. Il est vray qu'Aristote tient qu'aux

hommes qui viuent ſous le Septentrion (comme ſont les Anglois, les Flamans & les Allemans) cette couleur vient d'vn blond brulé par la trop grande froideur, & non de la raiſon que nous auons dite : De ſorte qu'il faut prendre garde à ce ſigne, car il eſt fort trompeur.

La ſeconde marque que doit auoir celuy qui obtiendra cette difference d'eſprit, Galien dit que c'eſt d'eſtre de belle taille, d'auoir l'air bon & d'eſtre bien auenãt, de façõ que la veuë ſe recrée à le cõſiderer, ny plus ny moins qu'vne figure tres acheuée Et la raisõ en eſt claire, car ſi la Nature a beaucoup de forces & qu'elle rencõtre vne ſemẽce bien aſſaiſonnée, de toutes les choſes qu'elle peut faire, elle fait touſiours la meilleure & la plus accomplie en ſon genre: mais ſe voyant vaincuë, bien ſouuent elle trauaille à la formation du cerueau, à cauſe que c'eſt le principal ſiege de l'ame raiſonnable, aymant encore mieux que le défaut demeure aux autres parties du corps. Ainſi voyons nous pluſieurs hommes mal

vuidez & laids de corps, mais qui ne laissent pas d'auoir l'esprit fort delicat.

La quantité de corps que l'homme tempere doit auoir, Galien dit que ce n'est pas vne chose bien determinée par la Nature; parce qu'il peut estre grand, petit, & de mediocre stature (selon la quantité de semence temperée qu'il y aura eu au temps de sa formation) Mais pour ce qui regarde l'esprit, la mediocre taille est meilleure dans les hommes temperez, que la grande ny la petite. Et s'il faut pancher vers l'vne des extremitez, il vaut mieux que ce soit du costé de la petitesse que de la grandeur, dautant que comme nous auons prouué cy-dessus, de l'opinion d'Aristote & de Platon, la quantité d'os & de chair est fort nuisible à l'esprit. Suiuant cecy les Philosophes naturels ont accoustumé de demander, *Pourquoy ceux qui sont petits de corps, sont d'ordinaire plus prudents que ceux qui sont de haute stature?* En confirmation dequoy ils citent Homere qui dit qu'Vlisse estoit tres-prudent & de

basse stature, & au contraire, Aiax tres lourd, & de grande taille. A cette question l'on respond tres-mal, en disant que l'ame raisonnable estant recueillie en peu d'espace, en a plus de force pour agir, selon ce mot si celebre, *La vertu vnie est plus puissante que quand elle est dispersée*, & qu au contraire estant dans vn corps haut & de grande estenduë, elle n'a pas assez de force pour le mouuoir & l'animer comme il faut: mais ce n'en est pas là la raison, c'est plustost que les hõmes de grande stature ont beaucoup d'humidité dans leur temperament, laquelle fait que la chair se dilate & obeyt à l'accroissement ou tend tousiours la chaleur naturelle. Il arriue tout au contraire en ceux qui sont petits de corps, dont la chair ne sçauroit s'estendre ny s'amplifier par la chaleur naturelle, à cause de la grande secheresse, si bien qu'ils demeurent de basse stature. Or nous auons prouué cy-dessus, qu'entre les qualitez premieres, il n'y en a point qui soit si preiudiciable aux actions de l'ame raisonnable, que la grande humi-

dité, ny qui aiguise tant l'entendement, que fait la sechereſſe.

La troiſieſme marque par où l'on reconnoiſt l'homme temperé, c'eſt au dire de Galien, quand on le void vertueux & doüé de bonnes mœurs, dautant que ſelon Platon, qu'vn hõme ſoit méchant & vicieux, cela procede de quelque qualité intemperée qui eſt en luy, & qui l'incite au peché: de ſorte qu'en cette rencontre s il veut faire vne action conforme à la vertu, il doit premierement renoncer à ſon inclination naturelle: là où l'homme qui ſera tres bien temperé, tant qu'il demeurera en cet eſtat, n'a que faire d'apporter tant de ſoin; il ſe peut aſſeurer que les puiſſances inferieures ne luy demanderont iamais rien qui ſoit contraire à la raiſon. Et partant Galien nous aduertit qu'il n'eſt pas beſoin que nous reglions ce que doit boire & manger celuy qui iouyra de la bonté de ce temperament, parce que de ſoy-meſme il ne paſſe iamais la quantité ny la meſure que la Medecine luy pourroit preſcrire. Et Galien ne ſe contente pas d'ap-

peller ces gens là tres sobres, mais il dit encore que pour ce qui est des autres passions de l'ame, on n'a que faire de se trauailler à les moderer, parce que leur colere, leur tristesse & leur ioye s'aiustent tousiours au niueau de la raison. D'où vient qu'ils sont tousiours en santé & exempts des moindres maux; qui est la quatriesme marque.

Mais en cecy Galien n'a pas trop de raison, car il est impossible qu'vn homme soit composé de telle sorte, qu'il soit parfait en toutes ses facultez, & temperé comme est le corps, sans que l'Irascible & la Concupiscible soient superieures à la raison & l'incitent à pecher. De façon qu'il n'est pas à propos de permettre à personne, quelque temperée qu'elle soit, de suiure tousiours son inclination naturelle, sans aller au deuant & sans la corriger par la raison. Ce qui s'entendra facilement, si nous considerons quel temperamẽt doit auoir le cerueau, pour estre vn instrument propre à la faculté raisonnable; & quel doit auoir le cœur, afin que l'Irascible appete la gloire, le

commandement, la victoire & la superiorité; & quel temperament doit auoir le foye pour cuire les viandes, & quel doiuent auoir les testicules pour conseruer & perpetuer l'espece humaine.

Quant au cerueau, nous auons dit plusieurs fois cy-dessus, qu'il doit auoir de l'humidité pour la memoire, de la secheresse, pour l'entendement, & de la chaleur, pour l'imagination. Mais nonobstãt cela, son naturel temperament, c'est d'estre froid & humide, & à cause du plus ou du moins de degrez de ces deux qualitez, quelquefois nous disons qu'il est chaud, & d'autrefois qu'il est froid, tantost qu'il est humide, & tantost qu'il est sec; cependant il n'est iamais sans que le froid & l'humide y predominent.

Le foye (où reside la faculté Concupiscible) a pour son temperament naturel, vne chaleur & vne humidité predominantes, duquel temperament il ne sort iamais tant que l'homme est viuant. Et si nous disons quelquefois qu'il est froid; c'est parce qu'il n'a pas alors tous les degrez de chaleur que ses ope-

rations demandent.

Pour ce qui eſt du cœur (qui eſt l'inſtrument de la faculté Iraſcible) Galien dit qu'il eſt ſi chaud de ſa propre nature, que ſi durant que l'animal eſt en vie, nous pouuions mettre le doigt dans ſes cauitez, nous ne l'y ſouffririons pas vn moment, tant il brulcroit. Et quoy que nous diſions quelquefois du cœur, qu'il eſt froid; nous ne deuons iamais entendre que la froideur y predomine, (car cela eſt impoſſible) mais ſeulement qu'il n'a pas tous les degrez de chaleur dont ſes actions auroient beſoin.

Quant à ce qui regarde les teſticules (où reſide vne partie de la faculté Concupiſciple) la meſme raiſon a lieu, parce que leur naturel temperament, c'eſt que le chaud & le ſec y predominent. Et ſi nous diſons quelquefois d'vn homme, qu'il a ces parties là froides, cela ne ſe doit pas entendre abſolument, ny que la froideur y predomine, mais ſeulement qu'il a faute des degrez de chaleur dont la faculté generatiue a beſoin.

D'icy l'on infere clairement, que ſi

l'homme est bien composé & bien organisé, il doit necessairement auoir au cœur vne chaleur excessiue, ou autrement la faculté Irascible demeurera trop lâche ; & que si le foye n'est chaud par excez, il ne pourra cuire les aliments, ny faire du sang pour nostre nourriture ; & que si les testicules n'estoient beaucoup plus chauds que froids, l'homme se trouueroit impuissant & sans vertu pour engendrer.

De sorte que ces parties là estant pourueuës des forces que nous auons dites; il faut de necessité que le cerueau vienne à s'alterer par la grande chaleur (qui est l'vne des qualitez qui troublent plus la raison) & ce qui est de pis, c'est que la volonté quoy que libre de sa nature, s'ébranle & s'incline à condescendre aux appetits de la portion inferieure. A ce compte, il semble que la Nature ne puisse pas former vn homme qui soit accomply en toutes ses facultez, & faire en mesme temps qu'il soit porté à la vertu.

Combien c'est vne chose qui repugnë

à la nature de l'homme, de venir au mõde tout enclinà la vertu, on le connoiſtra clairement ſi l'on conſidere la compoſition du premier homme ; car encore qu'elle fuſt la plus acheuée qui ſe trouua iamais dans l'eſpece humaine (excepté celle de Ieſus Chriſt noſtre Sauueur) & faite de la main d'vn ſi grand Ouurier, neantmoins ſi Dieu ne luy euſt infus vne certaine qualité ſurnaturelle, pour reprimer la partie inferieure, il eſtoit impoſſible, en s'arreſtant aux principes de ſa nature, qu'il ne ſe ſentiſt porté au mal. Or que Dieu euſt muny Adam d'vne parfaite Iraſcible & Concupiſcible, il ſe void euidemment en ce que quand il leur dit & commanda *de Croiſtre, de Multiplier & de Remplir la Terre* ; il eſt certain qu'il leur donna vne forte puiſſance pour engendrer, & qu'il ne les crea pas froids, puis qu'il leur enioignit, comme porte le texte, de remplir la terre d'hommes ; ce qui ne ſe pouuoit pas faire ſans beaucoup de chaleur.

Il ne donna pas moins de chaleur à la faculté nutritiue, par le moyen de la-

quelle ils deuoient reparer la substance perduë & en restablir vne autre en sa place, puis qu'il leur dit, *Voila ie vous ay donné toute sorte d'herbes qui portent semence sur la terre, & toute sorte d'arbres qui renferment en eux mesmes dequoy produire leurs semblables, afin qu'ils seruent à vous nourrir.* Car si Dieu leur eust donné vn foye & vn estomach froids, & qu'ils n'eussent pas eu beaucoup de chaleur, il est certain qu'ils n'auroient pas pû digerer les viandes, ny se conseruer neuf cent trente ans dans le monde.

Il fortifia aussi le cœur d'Adam, & luy donna vne faculté Irascible propre à estre Roy, & à commander tout le monde. Et dit, *Assubiettissez vous la terre & que vostre domination s'estende sur les poissons de la mer, & sur les oyseaux de l'air, & generalement sur tous les animaux qui ont mouuement dans l'vniuers.* Or s'il ne luy auoit donné beaucoup de chaleur, il n'auroit eu ny courage ny authorité pour prendre empire & cõmandement, ny pour éclater auec gloire, maiesté & honneur. Quel tort fait à vn

Prince d'auoir l'Iraſcible foible, on ne le ſçauroit aſſez comprendre, puiſque par là ſeulement il vient à tomber dans le meſpris, à n'eſtre ny craint ny obey, ny reſpecté de ſes ſubiets.

Apres auoir fortifié l'Iraſcible & la Concupiſcible en donnant aux parties que nous auons dites, vne ſi grande chaleur, il paſſa à la faculté raiſonnable, & fit vn cerueau froid & humide en tel point & d'vne ſubſtance ſi delicate, que l'ame peuſt par ſon moyen raiſonner & philoſopher, & ſe ſeruir de la ſcience infuſe; Car nous auons deſia dit & prouué cy deſſus, que quand Dieu a deſſein de donner aux hommes quelque ſcience ſurnaturelle, il leur prepare premierement l'eſprit & les rend capables par des diſpoſitions naturelles qu'il départ de ſa main propre, de receuoir cette ſcience. C'eſt pourquoy le texte ſacré porte ces mots: *Et il leur donna l'eſprit de meditation, & les remplit de la diſcipline de l'entendement.*

La faculté Iraſcible & la Concupiſcible ſe trouuant donc ſi puiſſantes à cauſe de la grande chaleur, & la raiſonna-

ble si foible & de si peu de resistance, Dieu les munit d'vne qualité surnaturelle, que les Theologiens appellent *Iustice originelle*, par le moyen de laquelle se reprimoient les efforts de la portion inferieure, & la partie raisonnable demeuroit la maistresse, & l'homme par cõsequent enclin à la vertu Mais nos premiers peres perdirent en pechant, cette qualité, & la faculté Irascible & la Concupiscible rentrerent dans leurs droits, & furent superieures à la raison (par la force des trois membres dont nous auons parlé) & l'homme en suitte de cela porté au mal dés son enfance. Adam fut crée en l'aage de l'adolescence, lequel selon les Medecins est le plus temperé de tous, & depuis cet aage-là fut enclin au mal, horsmis le peu de temps qu'il demeura en grace, & pourueu de la Iustice originelle.

De cette doctrine on peut inferer en bonne philosophie naturelle, que si l'homme doit faire quelque acte de vertu auec repugnance de la chair, il est impossible qu'il agisse sans estre assisté

du secours exterieur de la grace, pource que les qualitez par lesquelles opere la faculté inferieure, sont de bien plus grãde efficace. I'ay dit, auec repugnance de la chair : dautant qu'il se trouue force vertus dans l'homme, qui viennent de ce que l'Irascible & la Concupiscible sont foibles, comme est la chasteté en l'homme froid, mais cela est plustost vne impuissance ou vn vice du corps, qu'vne vertu de l'ame.

De façon que sans que l'Eglise Catholique nous l'enseigne, que nous ne sçaurions vaincre nostre inclination, qu'auec vne assistance speciale de Dieu, la philosophie naturelle nous l'apprend. Ce secours particulier, c'est la grace qui fortifie nostre volonté. Ce qu'a voulu donc dire Galien, est que l'homme temperé surpasse en vertus les autres qui n'ont pas ce bon temperament, parce que ce bon temperament se trouue bien moins sollicité de la partie inferieure.

La cinquiesme marque & proprieté de ceux qui ont cette bonne temperature c'est qu'ils sont de fort longue vie, dau

tant qu'ils sont tres-puissants pour resister aux causes & occasions qui font les hommes malades. C'est ce qu'a voulu dire le Prophete Roy Dauid en ces termes, *Le nombre des années que viuent ordinairement les hommes, va iusqu'à soixante & dix, & si les plus puissans passent iusques à quatre-vingt, depuis qu'ils ont attaint ce terme là, ce n'est plus que misere & douleur, & ils meurent plustost qu'ils ne viuent.* Il appelle *puissants* ceux qui sont de cette bonne paste & complexion, parce qu'ils resistent mieux que tous les autres, aux occasions qui abbregent la vie.

La derniere marque est donnée par Galien, quand il dit qu'ils sont tres-prudents, de grande memoire pour le passé, de grande imagination pour deuiner l'auenir & de grand entendement pour decouurir la verité en toutes choses. Ils ne sont ny malicieux, ny fins, ny rusez, car tout cela procede d'vn temperament vicieux.

Il est certain que la Nature n'a pas fait vn esprit comme celuy-là dont nous

parlons, pour apprendre la langue Latine, la Dialectique, la Philosophie, la Medecine, la Theologie, ny les Loix: car encore qu'il peust venir aisément à bout de chacune de ces sciences, pas vne pourtant ne peut remplir toute sa capacité. Il n'y a que la charge & ministere de Roy qui ait du rapport & de la correspondance auec luy, & il ne se doit seulement employer qu'à gouuerner & à faire le maistre.

Cecy se connoistra clairement, si nous voulons parcourir toutes les marques & proprietez que nous auons rapportées des hommes temperez, en prenant garde comme chacune est sortable à la Royauté, & conuient mal à tous les autres arts & sciences.

Estre beau & agreable à vn Roy, c'est vne des choses qui conuie le plus les suiets à luy vouloir du bien & à l'aimer, parce que, comme dit Platon, l'objet de l'amour c'est la beauté & la bonne proportion; & si le Roy est difforme & mal auenant, il est tres mal-aisé qu'il gagne l'affection des siens; tant s'en faut

faut, ils ont quelque honte de voir que la Fortune ait esleué au dessus d'eux pour les regir & commander, vn homme imparfait & qui n'a pas seulement les biens de la Nature.

D'estre vertueux & de bonnes mœurs, on comprend assez de quelle importance cela est ; dautant que celuy qui doit regler la vie des suiets, & leur donner des Loix pour se conduire selon la raison, il faut bien dis-ie que celuy là face ce qu'il ordonne ; car tel qu'est le Roy, tels sont les grands, les mediocres & les petits Outre que par ce moyen il authorisera dauantage ses commandemens, & pourra à meilleur & plus iuste tiltre, chastier ceux qui y contreuiendront.

Estre parfait en toutes les facultez qui gouuernent l'homme (la Generatiue, la Nutritiue, l'Irascible & la Raisonnable) c'est vne chose plus conuenable à vn Roy qu'à qui que ce soit ; parce que au dire de Platon, dans vn Estat bien ordonné, il deuroit y auoir des gens qui euſſent soin des mariages, & qui sceussent découurir par art les qualitez des

personnes qui se veulent marier, afin de donner à chaque homme, la femme qui a plus de rapport auec luy, & à chaque femme, l'homme qui semble nay pour elle. Si l'on vsoit de cette diligẽce, on ne seroit iamais frustré de la principale fin du mariage. En effet, nous voyons par espreuue qu'vne femme n'a peu auoir d'enfans auec son premier mary, & qu'incontinent qu'elle a esté mariée à vn autre, elle en a eu; & beaucoup d'hommes qui n'auoient peu auoir d'enfans de leur premiere femme, en auoir aussi tost qu'ils ont esté remariez à vne autre. Mais ce dit Platon, c'est aux mariages des Roys qu'il faudroit principalement se seruir de cet art: car comme c'est vne chose de tres-grande importance pour la paix & pour le repos d'vn Royaume, que le Prince ait des enfans legitimes pour luy succeder, il pourroit arriuer qu'vn Roy qui se mariroit au hazard, rencontreroit vne femme sterile, qui le retiendroit toute sa vie dans le desespoir d'auoir lignée, & que mourant sans heritiers, il ne laisseroit à ses peu-

ples que des guerres ciuiles & des disputes sanglantes à qui seroit le Maistre.

Mais cet art, ce dit Hippocrate, ne se doit employer qu'enuers les hommes intemperez, & non à l'endroit de ceux qui ont ce parfait temperament que nous auons depeint ; Ces derniers n'ont que faire de se trauailler au choix d'vne femme, ny de chercher laquelle a plus de rapport auec eux; car comme dit Galien, auec quelque femme qu'ils se marient, ils ne manqueront pas d'auoir aussi tost des enfans : Cela s'entend si la femme est saine & en l'age auquel (selon le cours de Nature) les femmes ont accoustumé d'en auoir. De sorte que la fœcondité est meilleure & plus à souhaitter en vn Roy qu'en pas vn autre, pour les raisons que nous auons touchées.

La faculté nutritiue, si elle est auide & gourmande, & qu'elle nous porte à boire & à manger par excez, Galien dit que cela vient de ce que l'estomach & le foye n'ont pas le temperament qui est

conuenable à leurs actions : Cë qui fait que les hommes ſont luxurieux, maladifs & de courte vie: Mais ſi ces parties-là ſont temperées & composées comme elles le doiuent eſtre, le meſme Galien dit qu'elles n'appetent pas de boire ny de manger plus qu'il ne faut pour le ſouſtien de la vie. Cette derniere qualité eſt de telle importance à vn Roy, que Dieu repute bien-heureuſe la terre qui rencontrera vn tel Prince, *Bien-heureuſe la terre, dont le Roy eſt vrayement noble & genereux, & dont les Princes prennent leurs repas en temps & lieu, pour ſe reparer, & non pour exciter ny ſatisfaire leur luxure.*

Pour ce qui eſt de la faculté Iraſcible, Galien dit que ſi elle eſt trop forte ou trop foible, c'eſt ſigne que le cœur n'eſt pas bien composé & n'a pas la temperature dont il a beſoin pour agir parfaitement ; Deſquelles deux extremitez le Roy doit eſtre eſloigné plus qu'aucune autre perſonne ; car de ioindre la colere au pouuoir, c'eſt vne choſe tres mauuaiſe pour les ſuiets. Il n'eſt pas non plus

bon pour vn Roy d'auoir cette faculté Irascible trop lâche, parce qu'en passant legerement pardessus les choses mal faites & insolemment attentées en son Royaume, il se rend mépriſable & perd la reuerence des siens; ce qui cause d'ordinaire de grands desordres dans vn Estat, & des maux presque irremediables. Mais quand l'homme est temperé, il se courrouce auec raison & s'appaise lors qu'il le faut; qualité aussi necessaire à vn Roy, que toutes les autres dont nous auons parlé.

Combien il importe que la faculté raisonnable (l'imagination, la memoire & l'entendement) soit parfaite dans vn Roy plus qu'en pas vn autre, on le void aisément en ce que, pour les autres arts & sciences, il semble qu'on les puisse acquerir & pratiquer par les forces de l'esprit humain; mais quant à ce qui est de gouuerner vn Royaume & de le maintenir en paix & en concorde, il ne faut pas seulement qu'vn Prince soit doüé d'vne prudence naturelle pour cela, il est necessaire de plus que Dieu l'assiste

d'vne grace particuliere & conduise son entendement : c'est ainsi que le remarque la sainte Escriture, quand elle dit, *Que le cœur des Roys est dans la main de Dieu.*

Viure plusieurs années & tousiours en santé, c'est aussi vne proprieté qui conuient mieux à vn bon Roy qu'à qui que ce soit, dautant que son industrie & son trauail font le bien public, & que s'il n'a assez de santé pour y pouuoir subsister, c'est le malheur & l'entiere perte de l'Estat.

Toute cette doctrine que nous auons rapportée, se confirmeroit mieux si nous trouuions par des Histoires croyables, qu'on eust autrefois esleu pour Roy quelque fameux personnage, qui auroit eu toutes les marques & conditions que nous auons notées. Mais la verité a cet auantage, qu'elle ne manque iamais de preuue.

La saincte Escriture raconte que Dieu estant courroucé contre Saül (pour auoir donné la vie à Malec) il commanda à Samüel d'aller à Belem, & d'oindre pour

Roy d'Israël, vn fils d'Ysay, de huit qu'ils estoient. Et que ce Saint personnage, croyant que Dieu se contenteroit d'Eliab, à cause qu'il estoit de belle & haute stature, luy demanda, *Le Seigneur a-t'il son Oint pour agreable?* auquel il fut respondu de cette sorte, *Ne prends pas garde à sa haute stature, ny à cette belle representation d'homme, car ie l'ay reietté*, en ayant desia fait l'experience dans Saül; *Vous autres hommes iugez par ce qui paroist au dehors, mais moy ie considere la prudence dont on doit gouuerner mon peuple.*

Samüel estonné de ne pouuoir bien choisir, passa outre à l'execution de ce qui luy estoit commandé; demandant tousiours a Dieu de l'vn à l'autre, à qui il luy plaisoit qu'il donnast l'onction de Roy, & comme Dieu n'estoit satisfait de pas vn; N'as tu point, dit il à Ysay, quelques enfans outre ceux que nous voyõs icy? Ysay luy respondit, qu'il en auoit encore vn qui gardoit les troupeaux, mais qu'il estoit petit de corps, s'imaginant que ce fust là vn grand défaut pour vn Roy. Samuel qui auoit desia esté ad-

uerty que la grande ſtature n'eſtoit pas vn bon ſigne, l'enuoya querir. Et c'eſt vne choſe à remarquer, qu'auparauant que la ſainte Eſcriture raconte, comme il fut oint pour Roy, elle dit, *Il eſtoit roux & beau à voir, leuez-vous & l'oignez : car c'eſt celuy-là que ie veux.* De ſorte que Dauid auoit les deux premieres marques que nous auons miſes, il eſtoit roux & bien fait, & d'vne moyenne taille.

Qu'il ait eſté vertueux & de bonnes mœurs (qui eſt noſtre troiſieſme marque) cela eſt aiſé à connoiſtre, puiſque Dieu dit de luy, *Qu'il auoit trouué vn homme ſelon ſon cœur.* Car encore qu'il pechaſt quelquefois il ne perdoit pour cela ny le nom de vertueux, ny l'habitude de la vertu ; non plus que celuy qui a contracté vne habitude au mal, quoy qu'il faſſe quelques bonnes actions morales, ne perd pas pour cela le nom de mechant & de vicieux.

Qu'il ait veſcu en ſanté durant le cours entier de ſa vie, il ſemble qu'on le puiſſe prouuer de cecy, qu'en toute

son histoire, il n'est fait mention que d'vne seule infirmité, qui est vne indisposition à laquelle sont subiets ceux qui viuent long-temps ; c'estoit que sa chaleur naturelle estant dissipée & perduë, il ne pouuoit eschauffer dans le lit: pour à quoy remedier, on couchoit aupres de luy vne ieune fille qui luy communiquoit de sa chaleur ; en fin il vesquit tant d'années, que le texte sacré dit, *Qu'il mourut dans vne bonne vieillesse, plein de iours, de richesses, & de gloire,* apres auoir tant souffert à la guerre, & fait vne si grande penitence de ses pechez ; Et tout cela parce qu'il estoit temperé, & bien composé, de sorte qu'il resistoit à tout ce qui a de coustume de causer des maladies, & d'accourcir la vie de l'homme.

Sa grande prudence & son grand sçauoir furent remarquez par ce seruiteur de Saül, lors qu'il dit, Seigneur, ie connois vn excellent Musicien, fils d'Yssay, natif de Bélem, courageux pour le combat, auisé en ses discours, & tres-beau à regarder: par lesquels signes dont

nous auons parlé, il eſt certain que Dauid eſtoit vn homme temperé, & que c'eſt à ces gens-là que le ſceptre eſt deu, dautant qu'ils ſont pourueus du meilleur eſprit que puiſſe produire la Nature.

Mais il ſe preſente vne tres-grande difficulté contre cette doctrine, qui eſt de ſçauoir pourquoy, veu que Dieu connoiſſoit tous les eſprits & habiletez d'Iſraël, & connoiſſoit que les hommes temperez ſont doüez de la prudence & ſageſſe dont la fonction Royale a beſoin, pourquoy dis ie, dés la premiere election qui fut faite, Dieu ne chercha pas vn homme comme cela? tant s'en faut, le texte porte que Saül eſtoit ſi haut, que des eſpaules, il paſſoit tout le peuple d'Iſraël: Or eſt-il que c'eſt vne mauuaiſe marque pour l'eſprit, non ſeulement en Philoſophie naturelle, mais Dieu luy-meſme (ainſi que nous auons monſtré) reprit Samüel de ce que touché de la grande ſtature d'Eliab, il le vouloit oindre pour Roy.

Toutesfois cette difficulté teſmoigne ſeulement qu'il eſt vray ce qu'a dit

Galien, que hors de la Græce, c'est vne resuerie de chercher vn homme temperé : puisque parmy vn si grand peuple qu'estoit celuy d'Israël, Dieu n'en pût trouuer vn seul pour estre esleu Roy, mais qu'il fut besoin d'attendre que Dauid fust grand, & cependant faire choix de Saül, dautant que, comme dit le texte, il estoit le meilleur de tout Israël ; quoy qu'apres tout il deuoit auoir plus de bõté, que de sageſſe: mais la bonté toute seule ne suffit pas pour gouuerner ; *Enseigne-moy la bonté, la discipline & la science*, disoit ce Prophete luy mesme, le Roy Dauid, voyant qu'il ne sert de rien à vn Roy d'estre bon & vertueux, s'il n'est tout ensemble prudent & sage.

Il sembloit que nous eussions assez bien confirmé nostre opinion par cét exemple du Roy Dauid : mais il nasquit aussi vn autre Roy en Israël, duquel il fut dit. *Où est celuy qui est né Roy des Iuifs ?*

Et si nous prouuions qu'il fut de poil roux, bien fait de sa personne, de moyéne taille, vertueux, sain, & remply de prudence & de sçauoir, cela ne nuiroit

pas à noſtre doctrine.

Les Euangeliſtes ne ſe ſont pas arreſtez à nous rapporter quelle eſtoit la compoſition & complexion de noſtre Seigneur ; parce que cela n'auoit rien de commun au ſuiet dont ils traitoient; mais il eſt fort aiſé de le coniecturer, en ſuppoſant que toute la perfection que l'homme puiſſe auoir naturellement, c'eſt d'eſtre bien temperé ; & puiſque ce fut le S. Eſprit qui le forma & organiſa, il eſt certain que ny la cauſe materielle, ny l'intemperie de Nazareth, ne luy purent reſiſter, ny le faire faillir en ſon ouurage, (cõme il arriue aux autres agents naturels) mais qu'il fit tout ce qu'il voulut, parce qu'il ne manqua ny de pouuoir, ny de ſçauoir, ny de volonté pour former vn homme tres-parfait & qui n'euſt pas le moindre défaut.

D'autant plus qu'il ne vint au monde (comme il dit luy meſme) qu'à deſſein de ſouffrir pour l'homme & de luy enſeigner la verité. Or nous auons prouué cy-deſſus, qu'vn tel tẽperament eſtoit le meilleur dont la Nature ſe puſt ſeruir

pour l'effect de ces deux choſes : Si bien que ie tiens tres-vraye la Relation que Publius Lentulus Proconſul enuoya d'Hieruſalem, au Senat de Rome; laquelle porte ainſi.

Il eſt apparu de noſtre temps vn homme qui eſt maintenant en vie, pourueu de grande vertu & appellé Ieſus-Chriſt; lequel les peuples nomment le Prophete de verité, & ſes Diſciples diſent qu'il eſt le Fils de Dieu. Il reſſuſcite les morts & guerit les malades : C'eſt vne perſonne de moyenne & droite taille, & qui eſt fort agreable à voir ; Son viſage eſt ſi venerable, que ceux qui le regardẽt ſont portez tout à la fois à l'aimer & à le craindre. Ses cheueux ſont de la couleur d'vne aueline bien meure ; ils tombent tout plats iuſqu'au pres des oreilles, & depuis les oreilles iuſqu'aux eſpaules ils ſont de couleur de cire, mais beaucoup plus luiſants. Il a ſur le milieu du front & au haut de la teſte vne petite raye à la façon des Nazaréens; Son front eſt vny, mais tres ſerain. Son viſage eſt ſans aucune ride ny tache, & d'vne couleur

moderée. Pour le nez & la bouche, perſonne n'y ſçauroit trouuer iuſtement à redire. Il a la barbe eſpaiſſe & ſemblable à ſes cheueux; elle n'eſt pas trop longue, & eſt fenduë par le milieu. Son regard eſt fort doux & fort graue; ſes yeux pers & tres vifs. Quand il reprend, il eſtonne, & plaiſt lors qu'il admoneſte; Il ſe fait aimer; il eſt gay auec grauité; iamais on ne l'a veu rire, ſi fait bien pleurer. Il a les mains & les bras tres beaux. Dans la conuerſation, il contente fort, mais il s'y trouue rarement, & quand il y paroiſt, c'eſt auec beaucoup de modeſtie. Enfin à le voir, & à toutes ſes façons, c'eſt le plus bel homme qui ſe puiſſe imaginer.

Dans cette lettre ſont compriſes trois ou quatre marques de l'homme temperé: La premiere, que ſes cheueux & ſa barbe eſtoient de la couleur d'vne aueline bien meure; qui, à la bien conſiderer, eſt d'vn roux brulé; de laquelle couleur Dieu commandoit que fuſt la Geniſſe que l'on deuoit ſacrifier ſous la figure de Ieſus-Chriſt. Et quand il fit ſon entrée

au Ciel auec le triomphe & la maiesté qui estoient deus à vn tel Prince, quelques Anges qui ne sçauoient rien de son Incarnation, demanderent ; *Qui est celuy qui vient d'Edom*, c'est à dire de la terre rouge, *ayant les habits teints de Bosra*, c'est à dire de la mesme couleur ? eu égard aux cheueux & à la barbe qu'il auoit roux, & au sang dont il estoit marqué. La Relation porte encore que c'estoit le plus bel homme qu'on eust veu (qui est la seconde marque que doiuent auoir les hommes temperez) Aussi ce signe fut-il donné dans la sainte Escriture pour le connoistre ; *Sa façon sera specieuse par dessus tous les fils des hommes.* Et autre-part il est dit, *que ses yeux sont plus beaux & plus brillants que le vin, & ses dents plus blanches que le lait* : Laquelle beauté & auantageuse forme de corps, n'estoit pas de petite importance pour faire que tout le monde l'affectionnast & qu'il n'eust rien qui fust à fuyr. Et de fait, la Relation dit que chacun se portoit à l'aimer ; Elle dit encore qu'il estoit de moyenne stature ; non que le S. Esprit

manquaſt de matiere pour le faire plus grand, s'il euſt voulu; mais parce qu'en chargeant l'ame raiſonnable de quantité d'os & de chair, on fait grand tort à l'eſprit, comme nous auons prouué cy-deſſus, par l'opinion de Platon & d'Ariſtote.

La troiſieſme marque, qui eſt d'eſtre vertueux & de bonnes mœurs, eſt auſſi confirmée par la meſme Relation, & les Iuifs auec tous leurs faux teſmoignages, ne peurent iamais prouuer le contraire, ny luy rien reſpondre, quand il leur demanda. *Qui de vous autres me reprendra de peché?* Et Ioſephe, pour la fidelité qu'il deuoit à ſon Hiſtoire, aſſeure de luy, qu'il ſembloit eſtre d'vne nature plus qu'humaine, attendu ſa grande bonté & ſageſſe. Il n'y a que la longue vie qui ne ſe peut pas verifier de Ieſus-Chriſt noſtre Sauueur, pour auoir eſté fait mourir ſi ieune; mais ſi l'on n'euſt point interrompu le cours de la Nature, il euſt veſcu plus de quatre-vingts ans. Car il eſt bien croyable que celuy qui a bien pû demeurer dans vn deſert, qua-

rante

rante iours & quarante nuits, sans boire ny manger, & n'en est pas mort, ny mesme esté seulemẽt malade; se seroit beaucoup mieux deffendu des autres accidens plus legers qui peuuent alterer & offenser nostre temperament : Encore que ce fait soit reputé vn miracle & vne chose qui ne sçauroit pas arriuer naturellement.

Ces deux exemples de Roys, quẽ nous auons rapportez, suffisoient pour donner à entendre que le sceptre est deu aux hommes temperez, & que ceux-là ont l'esprit & la prudence dont le Ministere Royal a besoin : Mais il s'offre vn autre homme formé des propres mains de Dieu, à dessein qu'il fust Roy & maistre de toutes les choses creées : Et Dieu voulut aussi qu'il fust roux, bien-fait, vertueux, sain, de tres longue vie & tres-prudent. La preuue dequoy ne nuira point non plus à nostre doctrine.

Platon tient pour vne chose impossible, que Dieu ny la Nature puissent faire vn homme temperé en vne region mal temperée; Et partant il dit que pour fai-

re le premier homme tres sage & temperé, Dieu chercha vn lieu, où la chaleur de l'air n'excedast point la froideur, ny l'humidité, la sechereſſe: Quoy que la sainte Escriture (d'où il a puisé cette opinion) ne dise pas que Dieu ait creé Adam dans le Paradis terrestre (qui est le lieu tres temperé dont parle Platon) mais qu'il l'y mit, apres qu'il fut formé. *Dieu donc enleua l'homme & le mit dans le Paradis de volupté, afin qu'il agist, & qu'il le gardast.* Car comme le pouuoir de Dieu est infiny, & sa science sans mesure, & sa volonté portée à donner toute la perfection naturelle que puisse auoir l'homme dans son espece; il est croyable que le morceau de terre dont il le forma, ny l'intemperie du champ Damascene (où il fut creé) ne peurent pas empescher qu'il ne sortist temperé d'entre ses mains. L'opinion de Platon, d'Aristote & de Galien a lieu dans les œuures de la Nature; & si encore, aux regions intemperées, elle vient quelquefois à produire vn homme temperé.

Or qu'Adam euſt les cheueux & la barbe roux (qui eſt la premiere marque de l'homme temperé) c'eſt vne choſe tres-claire) car eu égard à ce ſigne ſi notable, on luy donna ce nom d'Adam, qui veut dire, comme l'interprete ſainct Hieroſme, *homme roux.*

On ne peut pas nier non plus qu'il nē fuſt bien fait, bien pris & bien tiré (qui eſt la ſeconde marque) puis qu'auſſi-toſt que Dieu eut acheué de le creér, le texte dit, *qu'il vit toutes les choſes qu'il auoit faites, & qu'elles luy ſemblerent parfaitement bien.*

Il eſt donc aſſeuré qu'il ne ſortit pas laid ny de mauuaiſe taille, des mains de Dieu, parce que *toutes ſes œuures, ce ſont des œuures acheuées.* D'autant plus quē le texte dit, qu'il n'y auoit pas iuſqu'aux arbres qui ne fuſſent beaux à voir. Qu'a ce eſté donc d'Adam que Dieu s'eſtoit proposé pour fin principale & pour eſtre le maiſtre & l'arbitre de tout le monde?

Qu'il ait eſté vertueux, ſage & de bonnes mœurs (qui ſont la troiſieſme & la ſixieſme des marques) on le recueille

de ces mots, *faisons vn homme à nostre image & ressemblance* ; parce que selon les Philosophes anciens, le fondement de la ressemblance de l'homme auec Dieu, n'est autre chose que la vertu & la sageſſe. Ce qui a fait dire à Platon, que l'vn des plus grands contentemens que Dieu reçoiue là haut au Ciel; c'est d'ouyr qu'on loue & qu'on aggrandisse sur la terre, l'homme sage & vertueux; dautant qu'vn tel homme est sa plus expresse image & comme sa viuante peinture. Au contraire il s'irrite quand les ignorants & vicieux sont en estime & en honneur; à cause de la dissemblance qui se trouue entre luy & eux.

Qu'il ait vescu sain & long-temps (qui sont la quatriesme & la cinquiesme marque,) cela n'est pas difficile à prouuer, puis qu'il a vescu neuf cent trente ans complets. Si bien que ie puis maintenant conclurre, que celuy qui sera roux, bien fait, de moyenne taille, vertueux sain & de longue vie, doit estre necessairement tres prudent, & qu'il a l'esprit que demande la Royauté. Nous auons

par le mesme moyen fait voir en passant, de quelle façon se peut ioindre vn grand entendement auec beaucoup d'imagination & de memoire ; encore que cela se puisse faire aussi sans que l'homme soit temperé ; mais la Nature en fait si peu de cette derniere sorte, que parmy tous les esprits que i'ay examinez, ie n'en ay sceu rencontrer que deux.

Comment se peuuent assembler vn grand entendement, vne grande imagination & vne grande memoire, l'homme n'estant pas temperé, c'est vne chose aisée à comprendre, si nous supposons l'opinion de quelques Medecins qui affirment, que l'imagination est en la partie de deuant du cerueau, la memoire, en la partie posterieure, & l'entendement au milieu ; ce qui se pourroit soustenir aussi suiuant nostre pensée & doctrine : mais c'est vn grand coup de hazard, que le cerueau n'estant pas plus gros qu'vn grain de poiure, au temps que la Nature commence à le former, elle fasse l'vn des ventricules de semence tres-chaude, l'autre, de semence

tres humide, & celuy du milieu, de semence tres seche; quoy qu'apres tout ce ne soit pas vne chose impossible.

CHAPITRE XVIII.

Tres considerable.

Où se rapporte de quelles diligences doiuent vser les Peres pour engendrer des enfans sages & pourueus de l'esprit que demandent les sciences.

C'Est vne chose digne de grande admiration, que la Nature estant telle que nous sçauons tous, prudente, adroite, pleine d'artifice, de science & de pouuoir; & l'homme, vn ouurage ou elle se fait voir si excellente; neantmoins pour vne personne qui sera sage & auisée, elle en produira vne infinité qui manqueront d'esprit; duquel effet, comme i'ay cherché les raisons & les causes naturelles, i'ay trouué à la fin que la fau-

re venoit de ce que les peres ne s'approchoient pas à l'acte, dans l'ordre que la Nature a estably, & qu'ils ignoroient les conditions qui se doiuent obseruer pour faire que leurs enfans soient prudents & sages : car par la mesme raison, qu'en quelque pays que ce soit, ou temperé ou intemperé, vient à naistre vn homme auec grand esprit, il s'en engendrera cent mille autres, si l'on garde tousiours le mesme ordre dans les causes. Si nous pouuions donc par art apporter quelque remede à cecy, nous pourrions aussi nous vanter d'auoir fait à l'Estat le plus grand bien qu'il soit capable de receuoir : mais la difficulté qu'il y a en cette matiere ; c'est qu'on ne la sçauroit traiter auec des termes bienseants & respectueux,& tels que demande cette honte si naturelle aux hommes. Et déslà que nous laisserõs quelque chose à dire, & à remarquer quelque soin ou consideration necessaire;il est tres-asseuré que tout le reste ira mal ; de sorte que c'est l'opinion de plusieurs grands Philosophes, que les hommes sages n'en-

gendrent pour l'ordinaire que des lourdauts, dautant que par vn certain égard à l'honnesteté, ils s'abstiennent en l'acte, de quelques diligences importãtes pour faire que le fils participe de la sagesse du pere. De cette pudeur naturelle qu'ont les yeux, quand on expose deuant eux les parties qui seruent à la generation, & de cette offence que nous tesmoignons receuoir lors que leurs noms sonnent à nos oreilles ; quelques Philosophes anciens ont essayé de trouuer la raison, s'estonnant de voir que la Nature eust trauaillé ces parties là auec tant de soin, & pour vne fin de si grande importance, comme est celle d'immortaliser l'espece humaine ; & que neantmoins plus vn homme est sage & prudent, & plus il se déplaist de les voir, ou de les entendre nommer.

La pudeur & l'honnesteté, à ce que dit Aristote, est la passion propre de l'entendement, & quiconque ne s'offensera pas d'ouyr parler du nom des instrumens & de l'acte de la generation, il est certain que celuy-là est tout a fait de-

pourueu de cette puissance ; comme nous dirions celuy là priué du sens de l'attouchement, qui ne se sentiroit pas bruler en tenant sa main au milieu du feu.

Ce fut par cét indice là que le vieux Caton découurit que Manilius, personne de qualité illustre, manquoit d'entendement, quand on luy dit qu'il baisoit sa femme en presence d'vne fille qu'il auoit ; si bien qu'il le priua de sa charge, & iamais on ne pût depuis gagner sur luy, qu'il rentrast au Senat.

De cecy Aristote propose vn Probleme, quand il demande, *Pourquoy si l'homme conuoite l'action de la chair, il a honte de le declarer, & s'il a enuie de boire ou de manger, ou de quelque autre chose semblable, il ne fait point de difficulté de le publier hautement* ? Auquel Probleme il respond tres mal, à mon aduis, lors qu'il dit, *qu'il y a des appetits de plusieurs choses qui sont necessaires à la vie de l'homme, & qui sont quelquefois de si grande importance, que si on ne les satisfait, la mort s'en ensuit : Là où le desir de Venus est plustost vn*

teſmoignage d'abondance que de défaut.

Mais en effet, & le Probleme & la reſponſe ſont faux ; car non ſeulement l'homme a honte de decouurir le deſir qu'il a de s'approcher de la femme, mais il a honte auſſi de boire, de manger & de dormir. Et s'il luy prend enuie de vuider quelque excrement, il ne l'oſe ny dire ny faire qu'auec peine & pudeur, encore ſe va-t'il cacher au lieu le plus ſecret & retiré Nous voyons meſme de certaines perſonnes ſi pleines de cette honte, qu'ayant grãde enuie de lâcher de l'eau, elles ne le peuuent faire ſi quelqu'vn les regarde; mais auſſi-toſt qu'elles ſe trouuent ſeules, elles ne reſſentent plus aucun empeſchement. Or eſt-il que ce ſont là des deſirs de chaſſer ce qui eſt de ſuperflu dans le corps, & dont ſi l'homme ne s'acquittoit, il viendroit à mourir, & pluſtoſt encore, qu'à faute de boire & de manger. Que ſi quelqu'vn parle de cela ou le fait, en la preſence d'vn autre, Hippocrate dit nettement, que celuy-là n'eſt pas en ſon bon ſens.

Galien dit que la ſemence a le meſme

rapport auec les vaisseaux spermatiques, que l'vrine auec la vessie; car tout ainsi que la quantité d'vrine irrite la vessie pour la laisser sortir, de mesme la quantité de semence pique les vaisseaux qui la gardẽt. Que si Aristote croit que l'hõme & la femme ne viendroient pas à estre malades & à mourir par vne trop grande retention de semence, c'est contre l'opinion de tous les Medecins, principalement de Galien, qui affirme que plusieurs femmes, qui estoient demeurees veufues fort jeunes, sont venuës à perdre le sentiment & le mouuement, le poux, & la respiration, & aprés cela, la vie. Et Aristote luy mesme raconte quantité de maladies, ausquelles sont sujets les hommes continents, pour la mesme raison.

La vraye response à ce probleme, ne se peut pas donner dans la Philosophie naturelle; parce que cela n'est pas de sa jurisdiction, de sorte qu'il est necessaire de passer à vne autre science superieure, qu'on appelle Metaphysique; où Aristote dit, que l'ame raisonnable est la dernie-

re & la plus basse de toutes les Intelligences, & parce que sa nature est de mesme genre que celle des Anges, elle se trouue confuse de se voir logée en vn corps qui participe auec les bestes brutes.

Aussi la sainte Escriture remarque-t'elle comme vne chose qui contient quelque mystere, que le premier homme estant nu, n'en auoit point de hõte; mais que lors qu'il se vid en cet estat-là, il se couurit incontinent, & c'est quand il reconnut qu'il auoit perdu l'immortalité par sa faute; que son corps estoit suiet à s'alterer & à se corrompre; qu'on luy auoit donné ces parties qu'on ne nomme point, parce qu'il deuoit necessairement mourir & laisser vn successeur en sa place; & que pour conseruer le peu de temps qu'il auoit à viure, il falloit qu'il beust & mangeast & se deffist de si sales excremens. Sa honte redoubla quand il vit que les Anges, auec qui il alloit du pair, estoient immortels, n'auoient aucun besoin de manger, de boire, ny de dormir, pour maintenir leur

estre, & n'auoient point de ces parties-là pour s'engendrer les vns les autres: tant s'en faut ils furent creez tous ensemble sans estre sortis d'aucune matiere, & sans crainte ny danger de corruption: De toutes lesquelles choses les yeux & les oreilles sont ie ne sçay comment naturellement informez; de sorte que l'ame raisonnable se fasche & a honte qu'on luy remette en memoire les choses qui furent données à l'homme comme estant mortel & corruptible.

Et que ce soit là la vraye response, il paroist clairement, en ce que Dieu pour contenter l'ame, apres le Iugement vniuersel, & pour la rendre iouyssante d'vne gloire entiere, doit faire que nostre corps ait toutes les proprietez d'vn Ange, en luy donnant la subtilité, l'agilité, l'immortalité & la splẽdeur; à raison dequoy il n'aura plus besoin de boire ny de manger ainsi qu'vne beste brute. Et lors qu'on sera dans le Ciel en cét estat-là, on n'aura point de honte de se voir nu, non plus que n'en ont point à cette heure nostre Sauueur ny sa sainte Mere. Au

contrairē ce ſera vne gloire accidentelle, de voir que l'vſage de ces parties-là ſoit ceſſé, qui auoient accouſtumé de bleſſer & l'oreille & la veuë.

Ayant donc égard à cette honneſteté naturelle de l'ouye, i'ay taſché d'euiter les termes durs & rudes de cette matiere, & de me ſeruir des façons de parler les plus douces; & là ou ie n'auray peu m'en échapper, le Lecteur me pardonnera, s'il luy plaiſt; dautant que de reduire en vn art parfait, ce qu'il faut obſeruer pour faire que les hommes naiſſent tous d'vn eſprit fort delicat; c'eſt vne des choſes dont l'Eſtat a plus de beſoin. Outre que par cette raiſon là meſme, ils ſeront vertueux, bien-faits, ſains & de longue vie,

Il m'a ſemblé bon de diuiſer en quatre principales parties, le ſuiet de ce chap. afin de donner plus de iour à ce qui ſe doit dire; & que le Lecteur n'y trouue point de confuſion. Nous monſtrerons premierement, les qualitez & le temperamēt naturel que doiuent auoir l'homme & la femme pour pouuoir engen-

drer. Secondement, quelles diligences doiuent apporter les peres & les meres pour faire des garçons & non des filles. Tiercement, par quels moyens ils naistront sages & non hebetez. En dernier lieu, comment on les doit éleuer depuis qu'ils sont au monde, afin de leur conseruer l'esprit.

Pour venir donc au premier point, nous auons desia rapporté de Platon, qu'en vn Estat bien policé, il deuroit y auoir certaines personnes qui eussent charge des mariages, & qui sceussent connoistre par art les qualitez de ceux qui voudroient se ranger sous ce ioug; à dessein de donner à chaque homme la femme qui auroit plus de rapport auec luy, & à chaque femme, l'homme qui luy seroit le plus sortable.

Sur laquelle matiere Hippocrate & Galien auoient commencé de trauailler, & donné quelques preceptes & regles pour connoistre quelle femme est fœconde, & quelle, ne l'est pas, quel homme est inhabile à la generation, & quel autre au contraire y est propre &

peut auoir lignée ; mais ils n'ont dit que fort peu de choſes de tout cecy, & non pas ſi diſtinctement qu'il eſtoit à propos (du moins pour le ſuiet dont i'en aurois beſoin) Et partant il ſera neceſſaire de reprendre cet art dés ſes principes, & de luy donner briefuement tout l'ordre qui eſt requis, afin de ſçauoir nettement, de quel accouplement de pere & de mere ſortent des enfans ſages, & de quel autre, ils naiſſent hebetez & lourdauts.

Pour à quoy paruenir, il faut eſtre inſtruit auparauant d'vne certaine philoſophie particuliere, qui bien qu'elle ſoit tres manifeſte & tres claire à ceux qui ſont experimentez dant l'art, ne laiſſe pas d'eſtre ignorée & negligée du commun ; & cependant tout ce que nous deuons auancer touchãt le premier point, depend de cette connoiſſance ; C'eſt à ſçauoir que l'homme, quoy qu'il nous paroiſſe composé comme nous le voyons, ne differe d'auec la femme, au dire de Galien, qu'en ce qu'il a hors du corps les parties deſtinées à la generation: Car ſi nous faiſons l'anatomie d'vne

he femme, nous trouuerons qu'elle a en dedans deux testicules, deux vaisseaux spermatiques, & vne matrice, tout cela composé de la mesme sorte que cette partie qui marque l'autre sexe, sans qu'il y ait la moindre ressemblance à redire. Ce qui est si veritable, que si la Nature acheuant de faire vn homme parfait, le vouloit changer en vne femme, elle n'auroit qu'à repousser au dedans, les instrumens qui seruent à la generation: Et si, apres auoir fait vne femme, il luy prenoit enuie de la changer en vn homme, elle n'auroit qu'à tirer en dehors la matrice & les testicules, pour venir à bout de son dessein.

C'est vne chose qu'il est arriué souuent à la Nature de faire, la Creature estant ou dedans ou dehors le corps: Les Histoires sont pleines de telles auantures; mais quelques-vns ont creu cela fabuleux, voyant que les Poëtes en auoient fait leur profit, cependant il n'y a rien de plus certain. Car bien souuent la Nature a fait vne fille qui est demeurée telle vn mois ou deux dans le ventre de la

mere ; & ſuruenant aux parties genitales vne abondance de chaleur par quelque rencontre, ce qui eſt ſorty au iour, s'eſt trouué vn maſle bien formé. A qui ce changement eſt arriué dans le ventre de la mere, on le connoiſt apres clairement, à de certains mouuemens & geſtes qui ſont meſſeants à vn homme, & tout a fait moûs & effeminez ; & à vne voix douce & melodieuſe ; telles perſonnes ſont enclines aux actions de la femme, & tombent d'ordinaire dans le peché abominable.

Tout au contraire, la Nature a bien ſouuent fait vn garçon auec ſes parties genitales au dehors, & ſuruenãt quelque froideur, elle les fait r'entrer au dedans, & ce garçon deuient fille. On le reconnoiſt apres qu'elle eſt née, en ce qu'elle a tout l'air d'vn homme, tant en ſon parler, qu'en tous ſes autres mouuemens & actions. Cecy ſemble difficile à prouuer, mais aiſé à croire, ſi nous conſiderons ce qu'en aſſeurent pluſieurs Hiſtoriens dignes de foy. Et que des femmes ayent eſté changées en hommes, depuis

qu'elles ont esté nées, le peuple ne s'estonne pas de l'ouyr dire, car outre ce qu'en rapportent plusieurs Autheurs anciens comme vne verité; c'est vne chose qui arriua en Espagne, il n'y a pas long-temps, & ce que l'experience nous monstre, ne reçoit point de contredit.

Or comment & par quelle cause s'engendrent les parties genitales ou dedans ou dehors, & pourquoy l'on vient au monde ou masle ou femelle, on le reconnoistra clairement, si l'on se ressouuient que le propre de la chaleur, c'est de dilater & d'estendre toutes choses, & le propre de la froideur, de les recueillir & resserrer. Aussi est-ce l'opinion de tous les Philosophes & Medecins, que si la semence est froide & humide, il se fait vne fille & non vn garçon, & que si elle est chaude & seche, il s'engendre vn garçon & non vne fille. D'où l'on infere euidemment, qu'il n'y a point d'hõme qui se puisse appeller froid, au regard de la femme, ny de femme qui se puisse dire chaude, au respect de l'homme.

Aristote dit que la femme pour estre

fœcõde, doit eſtre froide & humide, dautant que ſi elle ne l'eſtoit, il ne ſeroit pas poſſible qu'elle euſt ſes purgations, ny du lait pour ſubſtenter neuf mois entiers la Creature dans ſon ventre, & deux ans apres qu'elle eſt venuë au monde, mais tout ſe diſſiperoit & conſumeroit.

Tous les Philoſophes & Medecins tiennent que la matrice a le meſme rapport auec la ſemence humaine, que la terre auec le froment ou quelque autre ſemence: Or nous voyons que ſi la terre n'eſt froide & humide, les laboureurs n'oſent ſemer, & que ce qu'ils ſement, ne prend point. Meſme entre les terres, celles-là ſont les plus fœcondes & fructifient dauantage, qui ont le plus de froideur & d'humidité; comme il paroiſt par experience, ſi nous conſiderons les regions qui ſont ſous le Nort, (l'Angleterre, la Flandre & l'Allemagne) dont l'abondance en toutes ſortes de fruits eſtonne ceux qui n'en ſçauent pas la raiſon; & en de tels pays, iamais vne femme mariée ne manque d'auoir des enfans, on n'y ſçait ce que c'eſt que

d'estre sterile ; toutes les femmes disetes y sont fœcondes, à cause de la grande froideur & humidité. Mais encore qu'il soit vray que la femme doiue estre froide & humide pour conceuoir ; neantmoins cela pourroit estre en vn tel excez, que la semence en seroit suffoquée ; comme nous voyons que les grains se gastent par trop de pluye, & ne peuuent s'auancer quand il fait trop de froid. Ce qui nous monstre que ces deux qualitez demandent vne certaine moderation, de laquelle si elles s'esloignent, ou par l'excez ou par le défaut, toute la fertilité s'en va perduë. Hippocrate iuge cette femme là fœconde, dont la matrice est temperée de telle sorte, que la chaleur ne surpasse point la froideur, ny l'humidité, la secheresse ; c'est pourquoy il dit que les femmes qui ont la matrice froide, ne sçauroient conceuoir, ny celles qui l'ont fort humide, fort chaude ou fort seche ; mais dés là qu'vne femme & ses parties destinées à la generation, se trouueroient temperées, il seroit impossible qu'elle conçeust & moins encore

qu'elle fuſt femme; car ſi la ſemence dõt elle a eſté formée, auoit eſté temperée, les parties genitales ſeroient ſorties au dehors, & elle ſeroit demeurée garçon. Auec cela la barbe luy viendroit, elle ne ſeroit point ſubiette à ce qu'ont les femmes tous les mois: au contraire, ce ſeroit le plus parfait maſle que la Nature puiſſe produire.

La femme ny ſa matrice ne peuuent pas non plus auoir vne chaleur predominante; car ſi la ſemence dont elle fut formée, auoit eu ce temperament, il en ſeroit ſorty vn garçon & non vne fille.

C'eſt donc vne choſe toute certaine, que les deux qualitez qui font qu'vne femme eſt fœconde, ſont la froideur & l'humidité, dautant que la Nature de l'homme a beſoin de beaucoup de nourriture pour ſa production & conſeruation. Auſſi voyons nous que de toutes les femelles qui sõt parmy les autres animaux, il n'y en a point qui ait ſes purgations comme la femme. C'eſt pourquoy il a falu qu'elle fuſt entierement froide & humide: & à vn tel point, qu'elle

engendraſt beaucoup de ſang flegmatic & ne le peuſt diſſiper ny conſumer. I'ay dit, *de ſang flegmatic*, parce que c'eſt celuy là qui eſt propre à la generation du lait, duquel Hippocrate & Galien ont creu que ſe nourriſſoit la Creature durant tout le temps qu'elle eſtoit dans le ventre de la mere : mais ſi la femme eſtoit temperée, elle feroit force ſang, qui ſeroit mal propre à la generation du lait, & qu'elle diſſiperoit entierement, de meſme que fait l'homme temperé; de ſorte que il ne reſteroit plus rien dequoy maintenir la Creature. Partant ie tiens pour tres-aſſeuré, qu'il eſt impoſſible qu'aucune femme ſoit ny temperée ny chaude; elles ſont toutes & froidës & humides. S'il n'eſt ainſi, que les Medecins & les Philoſophes me diſent, pourquoy la barbe ne vient à pas vne fẽmme, & qu'elles ont toutes leurs mois, quand elles ſont ſaines? ou pourquoy, ſi la ſemence dont elle a eſté faite, eſtoit tẽperée ou chaude, il s'eſt fait vne femelle & nõ pas vn maſle? Cependãt, biẽ qu'il ſoit vray que toutes les femmes ſoient froi-

des & humides, elles ne le ſont pas toutes pourtant au meſme degré; les vnes le ſont au premier, celles-là au ſecond, & celles cy au troiſieſme: Et en chaque degré elles peuuent conceuoir, ſi l'homme leur correſpond dans la proportion de chaleur que nous expliquerons cy-apres. Par quelles marques ſe peuuent reconnoiſtre ces trois degrez de froideur & d'humidité en la femme, & comment on doit diſcerner celle qui eſt au 1. celle qui eſt au 2. & celle qui eſt au troiſieſme, nul Philoſophe ny Medecin ne l'a encore dit. Mais en conſiderant les effets que ces qualitez produiſent dans les femmes, nous les pourrons diſtinguer ſelon le plus ou le moins, & ainſi ſera-il aiſé de comprendre ce que nous cherchons. Premierement par l'eſprit & l'habileté de la femme. Secondement, par ſes mœurs & façons de faire. Tiercement, par la voix qu'elle aura groſſe ou claire. En quatrieſme lieu, par le peu ou beaucoup de charnure. En cinquieſme lieu, par la couleur du viſage. En ſixieſme lieu, par le poil. Et finalement par la beauté ou laideur.

Quant au premier point, il faut sçauoir qu'encore qu'il soit vray, (comme nous l'auons prouué cy-dessus) que l'esprit & l'habileté de la femme, suiue le temperament du cerueau & non d'aucune autre partie ; neantmoins la matrice & les testicules ont tant de force & de pouuoir pour alterer tout le corps, que s'ils sont chauds & secs, ou froids & humides, ou de quelque autre temperament que ce soit, Galien dit que les autres parties en sont affectées & se comportent de mesme. Mais la partie qui depend le plus des qualitez & des alterations de la matrice, au dire de tous les Medecins, c'est le cerueau ; quoy qu'ils ne trouuent point de raison surquoy fonder vne si grande correspondance. Il est bien vray que Galien prouue par experience, que si l'on chastre vne truye, elle vient aussi tost à s'addoucir, à s'engraisser, & à faire vne chair plus tendre & plus sauoureuse ; là où si on la laisse auec ses testicules, il vaudroit autant manger d'vn Chien. Par où l'on peut connoistre que la matrice & les testicu-

les ont vne grande vertu pour communiquer leur temperament à tous les autres membres du corps, principalement au cerueau, qui eſt froid & humide comme eux; Si bien qu'à cauſe de la reſſemblance, l'alteration & le changement eſt plus facile.

Que ſi nous nous reſſouuenons que la froideur & l'humidité ſont les qualitez qui ruinent la partie raiſonnable, comme leurs contraires (la chaleur & la ſechereſſe) la rendent plus parfaite & l'augmentent; nous trouuerons que la femme qui teſmoignera beaucoup d'eſprit & d'addreſſe, ſera froide & humide au premier degré, & ſi elle eſt fort ſimple, c'eſt ſigne qu'elle eſt dans le troiſieſme degré; Que ſi elle participe également des deux extremitez, cela marque qu'elle eſt dans le ſecond degré: Car de s'imaginer que la femme puiſſe eſtre chaude & ſeche, & n'auoir pas l'eſprit & l'habileté qui ſuiuent ces deux qualitez, c'eſt vne grande erreur: Et puis, ſi dans la ſemence dont elle a eſté formée, la chaleur & la ſechereſſe auoient pre-

dominé, il se fut fait vn garçon & non vne fille : mais parce que cette semence estoit froide & humide, vne fille est née & non pas vn garçon.

La verité de cette doctrine paroistra clairement, si nous considerons l'esprit de la premiere femme qui fut au monde; car quoy que Dieu l'eust formée de sa propre main, & l'eust faite la plus accomplie qui se puisse iamais rencontrer en son sexe, c'est vn point decidé, qu'elle en sçauoit bien moins qu'Adam. Ce que le Diable ayant reconnu, il s'adressa à elle pour la tenter, & n'osa pas s'arraisonner auec l'homme, craignant son grand esprit & son grand scauoir ; car de dire que ce fust en punition de sa faute, qu'on osta à Eue tout ce qui luy manquoit de science pour égaler Adam; personne ne le peut soustenir, parce qu'elle n'auoit par encore peché. La raison dõc pourquoy la premiere femme n'eut pas tant d'esprit, c'est que Dieu l'auoit faite froide & humide, qui est le temperament necessaire pour estre fœconde & auoir des enfans, & celuy qui contredit à la

ſciencē & à la ſageſſe : Que ſi elle euſt eſté temperée, comme Adam, elle auroit auſſi eſté tres ſage, mais n'auroit pas peu enfanter, ny auoir ſes purgations, ſi ce n'euſt eſté par quelque voye ſurnaturelle. C'eſt ſur cette doctrine & complexiō de la femme, que S. Paul ſe fonde quād il ordonne, *Que la femme n'enſeigne pas, mais qu'elle ſe taiſe & apprenne, & ſoit ſubiette à ſon mary.* Cela s'entend quand la femme n'a pas plus d'eſprit, ny d'autres graces que n'en donne ſa diſpoſition naturelle. Car ſi il luy en vient du Ciel, elle peut hardiment parler & inſtruire. Ne ſçauons nous pas que le peuple d'Iſraël eſtant opprimé & aſſiegé par les Aſſyriens, Iudith (femme tres-ſage) enuoya querir les Preſtres Chabry & Charmy & les tança par ces mots? Pourquoy ſouffre-t'on qu'Ozias publie que s'il ne luy vient du ſecours deuant que cinq iours ſoient paſſez, il liurera le peuple d'Iſraël entre les mains des Aſſyriens? Ne voyez vous pas vous autres, que de telles paroles prouoquent l'ire de Dieu & non ſa miſericorde? Qu'eſt-ce à

dire que les hommes soient si osez que de prescrire vn terme à la clemence de Dieu, & de marquer à leur fantaisie le iour auquel il les peut & soulager & deliurer? Et des qu'elle les eut ainsi querellez, elle leur monstra de quelle sorte ils deuoient appaiser Dieu, & obtenir de luy ce qu'ils demandoient.

Elbora (qui n'estoit pas vne femme moins sage) instruisoit pareillement le peuple d'Israël, de la façon dont il deuoit rendre graces à Dieu, des grandes victoires qu'il auoit remportées sur ses Ennemis. Mais quand la femme demeure dans les limites de sa disposition & habileté naturelle, toute sorte de sciences repugne à son esprit: C'est pourquoy l'Eglise Catholique auec grande raison a deffendu qu'aucune femme ne preschast, ne confessast, ny n'enseignast, dautant que son sexe ne s'accorde pas bien auec la prudence & la discipline.

On decouure aussi par les façons de faire & humeurs de la femme, en quel degré de froideur & d'humidité est son temperament; car si auec vn esprit aigu,

elle se monstre fascheuse, rude & déplaisante, c'est signe qu'elle est dans le premier degré de froideur & d'humidité; estant vray ce que nous auons prouué cy-dessus, que la mauuaise humeur est tousiours accompagnée d'vne bonne imagination. Celle qui obtient ce point de froideur & d'humidité, ne laisse rien passer & ne trouue rien au dessus de soy; tout est subiet à sa censure, & elle pointille tant qu'elle s'en rend quelquefois insupportable. De telles femmes ont d'ordinaire la conuersation bonne, ne s'estonnent pas de voir des hommes, & ne tiennent pas pour mal appris ceux qui leur disent le mot de galenterie.

Au contraire, quand la femme est d'vne humeur douce & traitable, que rien ne luy fait peine, qu'elle rit de tout & à toute occasion, qu'elle laisse tout passer & ne pense qu'à prendre ses aises & à dormir la grasse matinée, cela monstre qu'elle est dans le troisiesme degré de froideur & d'humidité, dautant que la grande douceur d'esprit est d'ordinaire accompagnée de peu de sçauoir. Celle

qui participera des deux extrẽmitez, sera dans le second degré.

La voix forte, grosse & rude est, au dirẽ de Galien, vne marque de grande chaleur & secheresse ; ce que nous auons aussi prouué cy-dessus, par l'opinion d'Aristote. D'ou nous apprendrõs, que si la femme a vne voix d'homme, elle est froide & humide au premier degré, & si elle l'a fort claire, c'est au troisiesme degré : Et si elle participe des deux extremitez, elle aura vne voix propre à la femme & sera dans le second degré. Combien le ton de la voix depend du temperament des testicules, nous le prouuerons incontinent, quand nous traiterons des marques de l'homme.

La quantité de chair dans la femme, est aussi vn indice de beaucoup de froideur & d'humidité ; dautant que les Medecins tiennent que c'est de là que s'engendrent la gresse & la corpulence des animaux. Au contraire, d'auoir la chair seche & bien essuyée, c'est vne marque de peu de froideur & humidité : & d'auoir de la chair moderement, ny trop, ny trop peu c'est vn signe euident que la

femme eſt au ſecond degré de froideur & d'humidité. La douceur & rudeſſe de la chair, teſmoignent auſſi les degrez de ces deux qualitez. La grande humidite rend la chair molle & douce, & le peu d'humidité, la rend rude & dure, & l'humidité moderée, la rend telle qu'il faut. La couleur du viſage & des autres parties du corps, monſtre auſſi le plus ou le moins de degrez de ces deux qualitez. Quand la femme eſt fort blanche, Galiē dit que c'eſt vne marque de beaucoup de froideur & d'humidité, & au contraire, celle qui eſt brune & baſannée, eſt dans le premier degré de froideur & d'humidité, deſquelles deux extremitez ſe fait le ſecond degré; & l'on le reconnoiſt en ce qu'alors la femme eſt tout enſemble & blanche & vermeille.

Auoir beaucoup de cheueux & quelques poils au menton, c'eſt vn ſigne euident pour decouurir le premier degré de froideur & d'humidité, parce que apres nous auoir appris dequoy s'engendrent le poil & la barbe, tous les Medecins diſent qu'il y faut de la chaleur & de

de la sechereſſe; & s'ils ſont noirs, cela denote beaucoup de chaleur, & de seichereſſe. Le contraire temperament ſe connoiſt, quand la femme n'a pas le moindre poil follet. Celle qui eſt au ſecond degré de froideur & d'humidité, a vn peu de poil, mais qui eſt roux & doré.

La beauté & la laideur ſeruẽt auſſi à faire connoiſtre les degrés de froideur & d'humidité de la fẽme. Dans le premier degré, c'eſt vne merueille quãd la femme vient à eſtre belle, dautant qu'ayant eſté faite d'vne ſemence ſeche, cela a deu empeſcher que les traits ne fuſſent ſi bien formez. L'argille doit auoir aſſez d'humidité pour faire que le potier la puiſſe manier, & en diſpoſer à ſa volonté; & ſi elle eſt dure & ſeiche, les vaiſſeaux ſeront difformes, & d'vne mauuaiſe figure. Ariſtote dit auſſi, que la Nature fait des femmes laides, à cauſe de la grande froideur & humidité; car ſi la ſemence eſt froide & fort aqueuſe, la figure ne ſe fait pas bien, parce qu'il y a manque de conſiſtence, comme nous voyons que d'vne argille trop molle ſe font des vaiſ-

ſeaux mal formez. Dans le ſecond degré de froideur & d'humidité, la femme ſe fait fort belle, parce que la matiere a eſté bien aſſaiſonnée & bien obeyſſante à la Nature; lequel ſigne eſt tout ſeul vne preuue euidente de la fecondité de la femme; dautant que c'eſt vne aſſeurance que la Nature a bien rencontré, & fait en elle tout ce qu'elle a voulu. Il eſt donc croyable qu'elle luy a donné le temperament & la cõpoſition neceſſaire pour auoir des enfans; ſi bien qu'elle a du rapport preſque auec tous les hõmes, & qu'elle eſt ſouhaittée de tous.

Il n'y a point de faculté dans nous, qui n'ait quelques ſecrets indices pour connoiſtre la perfection ou l'imperfection de ſon object. L'eſtomac deſcouure la qualité des alimens par le gouſt, par l'odorat, & par la veuë; c'eſt pourquoy la ſainte Eſcriture dit, qu'Eue jetta les yeux ſur l'arbre deffendu, & que ſon fruict luy ſembla tres-bon à manger. La puiſſance generatiue à pour marque de fecondité, la beauté de la femme, & l'a en horreur quand elle eſt laide, recon-

noissant par là, que la Nature a manqué en son ouurage, & ne luy aura pas donné le temperament qui est cõuenable pour auoir lignée.

Par quelles marques on connoist les degrez de chaleur & de secheresse de châque homme.

ARTICLE I.

LE temperament de l'hommẽ n'a pas ses bornes si estroittes, que celuy de la femme; car il peut estre chaud & sec (& Aristote & Galien croyent, que c'est là le temparament le plus conuenable à son sexe) il peut estre chaud & humide, & temperé: mais froid & humide, & froid & sec, cela ne se peut pas, tant que l'homme est en santé, & sans aucune lesion, dautant que par la mesme raison qu'il n'y a point de femme qui soit chaude & seiche, ny qui soit chaude & humide, ny qui soit non

plus temperée ; auſſi n'y a-t'il point d'hommes qui ſoient froids & humides, ny qui ſoient froids & ſecs, en comparaiſon des femmes ; ſi ce n'eſt de la façon que ie diray incontinent. L'homme chaud & ſec, celuy qui eſt chaud & humide, & celuy qui eſt temperé, a autant de degrez en ſon temperament, qu'en a la femme dans la froideur & & dans l'humidité ; ſi bien qu'il eſt beſoin d'auoir des indices pour connoiſtre quel homme c'eſt, & dans quel degré il eſt, pour luy donner la femme qui a du rapport auec luy. Partant il faut ſçauoir que des meſmes principes par où nous auons iugé du temperament de la femme, & du degré de froideur & d'humidité qu'elle auoit ; de ces principes là meſmes, nous deuons nous ſeruir, pour connoiſtre quel homme eſt chaud & ſec, & en quel degré. Et parce que nous auõs dit, que de l'eſprit & des façons de faire de l'homme, on deuine le temperament des teſticules, il faut prendre garde à vne choſe remarquable que dit Galien, qui eſt, qu'afin de faire entendre la grande

vertu qu'ont les testicules dans l'hõme, pour donner la fermeté & le temperament à toutes les parties du corps, il asseure qu'ils sont plus puissans que le cœur mesme, & en rend la raison, en disant, que le cœur est le principe de vie & rien p'us : mais que les testicules sont le principe de bien viure, c'est à dire, exempt de mal & de douleur.

Quel tort on fait à l'homme, de le priuer de ces parties-là, quoy que petites, il ne faut pas de grands discours pour le prouuer; puisque nous voyons par experience que le poil & la barbe luy tombent aussi-tost; que sa voix de grosse & forte qu'elle estoit, deuient claire & deliée; & qu'auec cela, il perd sa vigueur, & sa chaleur naturelle, demeurant d'vne pire condition & plus miserable que s'il estoit femme. Mais ce qui est plus à remarquer est, que si auparauant que l'on fasse vn homme Eunuque, il auoit beaucoup d'esprit & d'habileté naturelle; depuis qu'on luy a couppé les testicules, il vient à perdre tout cela; cõme s'il auoit receu dans le cerueau mesme quelque

notable bleſſure. Ce qui monſtre euidemment que les teſticules donnent & oſtent le temperament à toutes les parties du corps. Qu'ainſi ne ſoit, conſiderons (comme ie l'ay deſia fait pluſieurs fois) que de mille Eunuques qui s'addonnent aux lettres, pas-vn n'y réuſſit, & l'on void encore plus clairement dans la Muſique, qui eſt leur profeſſion ordinaire, combien ils ſont ignorans & groſſiers: & la raiſon en eſt, que la Muſique eſt vne œuure de l'imagination, laquelle puiſſance demande beaucoup de chaleur; & qu'eux ſont froids & humides.

Il eſt donc certain que par l'eſprit & l'habileté, nous tirerõs connoiſſance du temperament des teſticules. Et partant l'homme qui ſe monſtrera aigu aux œuures de l'imagination, ſera chaud & ſec au troiſieſme degré. Et s'il n'y eſt pas fort habile, c'eſt ſigne qu'auec la chaleur s'eſt jointe l'humidité; laquelle ruïne touſjours la partie raiſonnable; ce qu'on reconnoiſtra encore mieux, ſi cét homme eſt pourueu d'vne grande memoire.

Les mœurs ordinaires des hommes

chauds & secs au troisiesme degré, sont d'estre courageux, superbes, liberaux, sans honte, & de se demarcher de bonne grace; & au fait des femmes, ils ne se peuuent ny commander, ny retenir. Les hommes qui sont chauds & humides, sont gays, ayment à rire & à passer le temps, sont d'humeur douce & affable, pleins de pudeur & de honte, & non trop addonnez aux femmes.

Le ton de la voix & de la parole découure extremement quel est le temperament des testicules. Celle qui sera forte & vn peu rude, tesmoigne que l'hõme est chaud & sec au troisiesme degré; & celle qui sera douce, amoureuse & fort delicate, est vne marque de peu de chaleur & de beaucoup d'humidité; comme il paroist aux Eunuques. L'homme qui ioindra la chaleur auec l'humidité, aura la voix forte, mais melodieuse & sonore.

Celuy qui est chaud & sec au troisiesme degré, a peu de chair, qui est dure, rude, toute pleine de nerfs & de muscles, & a les veines fort larges; au con-

traire d'auoir beaucoup de charnure, bien polie & bien douce, c'eſt vn indice d'humidité, par le moyen de laquelle la chaleur naturelle dilate & eſtend la chair.

La couleur d'vn cuir pareillement, qui ſera brun, baſanné, comme brulé & cendré, eſt vne marque que l'homme eſt chaud & ſec au troiſieſme degré; & ſi la charnure eſt blanche & vermeille, cela marque peu de chaleur & plus d'humidité.

Le poil & la barbe ſont les ſignes ou l'on ſe doit le plus arreſter; dautant que ces deux choſes-là ſuiuent extremement le temperament des teſticules. Si le poil eſt eſpais, gros & noir, & particulierement depuis les cuiſſes iuſques au nombril, c'eſt vne marque infaillible que les teſticules ſont tres-chauds & tres ſecs. Ce qui ſe confirme encore dauantage, ſi l'on a comme du crin aux eſpaules: Mais quand les cheueux, la barbe & le poil ſont de couleur de chaſtaigne, doux, deliez & point trop eſpais, c'eſt ſigne que les teſticules ne ſont pas ſi chauds, ny ſi ſecs.

Il ne se rencontre gueres que les hommes très-chauds & tres secs soient fort beaux, plustost ils sont laids & mal formez : parce que la chaleur & la secheresse (comme dit Aristote de ceux d'Ethiopie) font griller les traits du visage; ainsi sõt-ils mal figurez. Tout au cõtraire, d'estre bien pris & d'vne belle venuë, tesmoigne vne chaleur & vne humidité moderées, qui rẽdent la matiere soupple & obeyssante à tout ce que la Nature veut faire : Aussi est-il certain que la grãde beauté dans l'homme, n'est pas vne marque de grande chaleur.

Nous auons traité amplement au precedent chapitre, des signes de l'homme temperé, de sorte qu'il n'est pas besoin de rebattre icy la mesme chose.

Seulement faut-il remarquer, que comme les Medecins mettent trois eschelõs en chaque degré de chaleur, on doit mettre cette mesme estenduë & largeur dans l'homme temperé. Et celuy qui sera au troisiesme & plus bas eschelon, vers la froideur & l'humidité, sera desia reputé froid & humide: pource que quand

vn degré a passé le milieu, il est semblable au degré dont il approche. Et que cecy soit vray, il paroist clairement en ce que les signes qu'apporte Galien pour connoistre l'homme froid & humide, sont les mesmes, vn peu plus foibles seulement, par où l'on reconnoist l'hõme tẽperé: ainsi est-il sage, de bonnes mœurs, vertueux, a la voix claire & melodieuse; il est blanc, assez fourny de chair, qui est douce & sans poil, & s'il y en a, c'est fort peu & qui est doré. Ceux là sont vermeils & beaux de visage; mais leur semence, au dire de Galien, est aqueuse & mal propre pour la generation. Aussi n'aiment ils pas trop les femmes, ny n'en sont pas trop aimez.

Quels hommes & quelles femmes se doiuent marier ensemble pour auoir des enfans.

ARTICLE II.

HIppocrate conseille d'vser de deux choses à l'endroit de la femme qui n'a point d'enfans estant mariée ; pour sçauoir s'il tient à elle, ou si c'est que la semence du mary est infœconde. La premiere, c'est de la parfumer auec de l'encens ou du storax : mais de façon que sa iuppe soit bien fermée & traisne par terre, afin qu'il ne se perde pas la moindre vapeur ; & si apres quelques moments, elle sent dans sa bouche l'odeur de l'encens, c'est vne marque asseurée qu'il ne tient pas à elle qu'elle n'ait des enfans : puisque la fumée a trouué les chemins de la matrice ouuerts, par où elle a passé iusqu'au nez & à la bouche.

L'autre choſe qu'il conſeille de faire, c'eſt de prendre vne teſte d'ail pelée iuſques au vif, & de la mettre dans la matrice, alors que la femme ira ſe coucher, & ſi le lendemain elle a dans la bouche la ſaueur de l'ail, indubitablement elle eſt fœconde. Mais quand ces deux experiences produiroient l'effet qu'Hippocrate veut, (qui eſt que la vapeur penetre par le dedans iuſques à la bouche) cela ne conclud pas que le mary ſoit entierement ſterile, ny la femme abſolument fœconde, mais ſeulement vne mauuaiſe correſpondance qui eſt entr'eux, de ſorte qu'en ce cas, la femme eſt auſſi bien ſterile pour le mary, comme le mary, pour la femme. Ce que nous voyõs tous les iours par eſpreuue, qu'vn tel homme ſe mariant auec vne autre femme, viendra à auoir des enfans: Et ce qui eſtonne plus ceux qui ne ſçauent par cette philoſophie naturelle, c'eſt, qu'vn mary & vne femme venant à ſe ſeparer ſous tiltre d'impuiſſance, & le mary eſpouſant vne autre femme, & la femme, vn autre mary; tous deux ſont venus

à auoir des enfans; & la raison en est, qu'il y a des hommes dont la faculté generatiue, n'est pas propre, & demeure sans action pour vne femme, & pour vne autre, se trouue puissante & prolifique. C'est ainsi que l'estomac est porté d'appetit pour vne viande, & pour l'autre, quoy que meilleure & plus saine, ne ressent que du dégoust.

Quel est ce rapport que doiuent auoir l'homme & la femme pour engendrer, Hippocrate nous l'enseigne par ces mots: *Si les deux semences ne s'assemblent dans la matrice de la femme, l'vne chaude, & l'autre soide, ou bien l'vne humide, & l'autre seche, en vn mesme degré de force, rien ne s'engendrera:* parce que vn ouurage si merueilleux que celuy de la formation de l'homme, a besoin d'vne temperature, où la chaleur n'excede point la froideur, ny l'humidité, la secheresse. C'est pourquoy, si la semence de l'homme est chaude, & que celle de la femme le soit aussi, il ne se fera aucune generation.

Cecy supposé, voyons auec qui nous

ajusterons par exemple, vne femme froide & humide au premier degré, dequoy nous auons dit que les marques estoient d'auoir de l'esprit, & estre bien auisée, se monstrer de mauuaise humeur, auoir la voix forte, estre peu charnuë, de couleur basanée, auoir quelques poils, & estre laide. Celle-cy sera facilement engrossée par vn homme qui sera grossier, de bonne humeur, qui aura la voix douce & harmonieuse, force chair, blanche, & doüillette, auec peu de poil, & qui aura le visage beau & vermeil. La mesme se peut aussi marier auec vn homme temperé, dont nous auons dit, suiuant l'opinion de Galien, que la semence estoit tres-feconde & correspondante à toute sorte de femmes, pourueu qu'elles soient saines, & d'aage sortable. Mais auec tout cela, sa grossesse est tres-fâcheuse : car si elle conçoit, Hippocrate dit, que deuant les deux mois elle a de fausses couches, pour n'auoir pas assez de sang dequoy se maintenir durant neuf mois, elle & l'enfant qu'elle a dans le ventre. Encores qu'on puisse remedier aisément à ce-

cy, en luy faisant reïterer souuent le bain, auparauant qu'elle souffre les approches de son mary; & le bain doit estre d'eau douce & chaude, duquel le mesme Hippocrate dit, qu'il dõne la vraye temperature que la femme doit auoir, en relâchant la chair, & l'humectant, qui est aussi la constitution que doit auoir la terre, afin que le grain de froment prenne & jette racines. Il produit encore vn plus grand effect, c'est qu'il augmente l'appetit, qu'il empesche la resolution, & fait que la chaleur naturelle soit en plus grande quantité, au moyen dequoy s'engendre abondance de sang flegmatic, dequoy maintenir la creature durant les neuf mois.

Les marques par où se connoist la femme qui est froide & humide au troisiesme degré, sont celles-cy: D'estre simple, & bien morigenée, d'auoir la voix fort delicate, d'estre bien charnuë, & que sa chair soit blanche & douce; elle n'a pas le moindre poil, ny n'est pas des plus belles. Celle-cy se doit marier auec vn homme chaud & sec au troisiesme degré;

parce que la semence de cet homme-là est si brûlante & si petillante, qu'il faut de necessité qu'elle tõbe en vn lieu tres-froid & tres-humide, pour pouuoir prendre racines: elle a la proprieté du cressõ, qui ne sçauroit croître que dãs l'eau. Que si elle estoit moins chaude & seche, elle tomberoit dans vne matrice si froide & si humide, auec pareil effet que le bled qu'on semeroit dans vne mare.

Hippocrate nous aduertit de faire emmaigrir la femme qui sera de cette sorte, & de luy faire fondre vne partie de sa graisse & de son embonpoint, deuant que de la marier: mais il ne faut pas alors luy donner vn homme si chaud & si sec, car la bonne temperature ne se rencontreroit pas, & elle ne pourroit deuenir enceinte.

La femme qui sera froide & humide au second degré, possede dans la mediocrité les marques que nous auons dites, horsmis la beauté: où elle n'a rien de mediocre: de sorte que c'est vn signe euident de fecondité, & d'estre propre à auoir des enfans, que de paroistre de bonne

bonne grace & bien faite: Vne telle femme a du rapport presque auec tous les hommes : premierement, auec ceux qui sont chauds & secs au second degré, aprés, auec ceux qui sont temperez, & puis, auec ceux qui sont chauds & humides.

De toutes ces combinaisons & vnions d'hommes, & de femmes, dont nous auons parlé, peuuent sortir des enfans sages ; mais plus ordinairement de la premiere : car combien que la semence de l'hõme panchast vers le froid & l'humide, neantmoins la continuelle secheresse de la mere, & le peu d'alimens qu'elle fournit, sont capables de corriger & d'amander le defaut du pere.

Parce que cette sorte de raisonnement n'auoit pas encore esté trouuée, pas vn des Philosophes naturels n'a pû respondre à ce probleme, qui demande, *Pourquoy la plus part des hommes lourds & ignorans, engendrent des enfans tres sages* ? Auquel on respond, que ces gens-là s'appliquent à bon escient à l'acte de la chair, & ne sont point distraits par

aucune autre penſee: mais qu'il arriue le contraire parmy les hommes fort ſages, qui meſmes dans cette action là ſe mettent à ſonger à d'autres choſes qu'à ce qu'ils font; ſi biẽ qu'ils affoibliſſent la ſemence, & engendrent des enfans defectueux, tant en ce qui regarde les puiſſances raiſonnables, qu'en celles qui ſont ſimplement naturelles. Mais cette reſponſe vient de perſonnes qui ſçauent peu de Phyſique. Aux autres accouplemens & vnions, il faut attendre que la femme ſe deſſeche auec l'age parfait, & ne la pas marier ſi ieune; car c'eſt de là que vient qu'on a des enfans lourds & ignorans: La ſemence du pere & de la mere qui ſont fort jeunes, eſt tres-humide, parce qu'il y a peu de temps qu'ils ſont au monde, & l'homme qui eſt formé d'vne matiere humide par excés, doit neceſſairement auoir l'eſprit lourd.

Quelles diligences il faut apporter pour engendrer des garçons, & non des filles.

ARTICLE III.

LEs Peres qui voudront jouïr du contentement d'auoir des enfans qui soient sages, & qui soient propres aux lettres, doiuent essayer d'auoir des garçons: dautant que les femmes, à cause de la froideur & humidité de leur sexe, ne sçauroient jamais auoir vn esprit profond; Nous voyons seulement qu'elles parlent auec quelque suffisance apparente, sur des sujets legers & faciles, en termes communs, & qu'elles estudient neantmoins: mais si on les applique aux Sciences, à peine peuuent-elles apprendre quelque peu de Latin, encore, parce que cela appartient à la memoire: De laquelle incapacité elles ne sont point blâmables: mais c'est seulement que la froideur & l'humidité qui les ont fait fē-

mes, ſont des qualitez (comme nous auons prouué cy deſſus) qui ſont entierement contraires à l'eſprit & à l'habileté.

Salomon conſiderãt la grande diſette qu'il y a d'hõmes prudents, & cõme il n'y a point de femme qui ſoit pourueuë d'eſprit & de ſageſſe, *I'ay trouué*, a t'il dit, *vn homme prudent entre mille, mais parmy toutes les femmes, ie n'en ay pas rencontré vne ſage*. C'eſt pourquoy l'on doit fuïr ce ſexe, & taſcher à faire naiſtre des maſles, puis-que c'eſt en eux ſeulement que ſe trouue l'eſprit que demandent les ſciences. Surquoy il faut conſiderer auant toute choſe, quels inſtruments la Nature a eſtablis en nous pour ce deſſein; & quel ordre de cauſes ſe doit obſeruer, afin de pouuoir paruenir au but où nous aſpirons.

Il faut donc ſçauoir qu'entre pluſieurs excremens & humeurs qu'il y a dans le corps humain, Galien dit que la Nature ne ſe ſert que d'vn ſeul, pour empeſcher que l'eſpece des hõmes ne periſſe. Il eſt certain que cet excrement s'appelle *Se-*

rosité, ou bien *Sang sereux*, qui s'engendre dans le foye, & dans les veines, au temps que les quatre humeurs, le sang, le phlegme, la bile, & la melancolie, obtiennent la forme & la substance qu'ils doiuent auoir.

La Nature se sert de cette liqueur pour desleyer & subtiliser l'aliment, & le faire passer par les petites veines & chemins estroits, afin de porter la nourriture à toutes les parties du corps; & sa tasche estant acheuee, la mesme Nature nous a donné deux Reims, qui ne doiuent faire autre chose, que tirer à soy cette humeur sereuse, & la faire tomber par ses conduits, dans la vessie, & de là, hors du corps; & tout cela pour deliurer l'homme des incõmoditez que cet excrement luy pouuoit causer. Mais voyant qu'il auoit de certaines qualitez propres à la generation, elle nous a pourueus de deux veines, pour en porter vne portion aux testicules & vaisseaux spermatiques, auec vn peu de sang, dont se fait la semence, telle qu'elle est conuenable à l'espece hu-

mainē; ainſi elle a planté vnē veinē au roignon droit; laquelle va aboutir au teſticule droit; & de cette meſme veine ſe fait le vaiſſeau ſpermatique qui eſt au coſté droit. L'autre veine ſort du roignon gauche, & va finir au teſticule droit; & c'eſt de cette meſme veine que ſe fait le vaiſſeau ſpermatique qui eſt au coſté gauche. Quelles qualitez a cet excrement pour le rendre vne matiere propre à la generation de la ſemence, le meſme Galien dit, que c'eſt ie ne ſçay qúoy d'acre & de mordicant, qui vient de ce que cet excrement eſt ſalé; ce qui fait qu'il irrite les vaiſſeaux ſpermatiques, & pouſſe l'animal à ne pas negliger d'accomplir l'œuure de la generation; c'eſt pourquoy les hommes fort luxurieux s'appellent en langue Latine *Salaces*, qui veut dire, *Des hommes qui ont force ſel en la ſemence.*

Outre cecy, la Nature a fait encore vne chóſe bien digne d'eſtre conſiderée; c'eſt qu'au roignon & teſticule droits, elle leur a donné beaucoup de chaleur & de ſechereſſe: & au roignon & teſti-

cule gauches, beaucoup de froideur & d'humidité ; de façon que la semence qui se cuit dans le testicule droit, sort chaude & seche, & celle du testicule gauche, froide & humide.

Ce que pretend faire la Nature par cette diuersité de temperaments, tant aux reims, qu'aux testicules & vaisseaux spermatiques, c'est vne chose tres-manifeste, quand nous sçaurons par le rapport d'histoires tres-veritables, que dans le commencement du monde, & plusieurs annees aprés, les femmes accouchoient tousiours de deux enfans d'vne ventree, dont l'vn estoit masle, & l'autre femelle; & cecy, afin que chaque homme eust sa femme, & chaque femme son homme, pour en multiplier plutost l'espece. Par cette raison donc, la Nature a fait que le roignon droit fournist vne matiere plus chaude & plus seche au testicule droit, & que ce testicule par sa grande chaleur & secheresse, produisist vne semence chaude & seche, pour la generation du masle. Elle ordonna tout le contraire pour la formation de la

femme, à ſçauoir que le roignon gauche enuoyeroit la ſeroſité froide & humide, au teſticule gauche, & que luy, par ſa froideur & humidité, feroit vne ſemence froide & humide, de laquelle ſe doit neceſſairement engendrer vne fille, & non vn garçon.

Mais depuis que la terre s'eſt veuë peuplée d'hommes, il ſemble que la Nature ait renuerſé cet ordre, & que les enfans ne viennent plus deux à deux; & le pis eſt, que pour vn garçon qui s'engendre, naiſſent d'ordinaire ſix ou ſept filles; par où l'on peut comprendre, ou que cette bonne mere eſt deſia laſſe, ou qu'il y a quelque manquement qui l'empeſche d'agir comme elle voudroit. Quel eſt ce manquement, nous le dirons bien toſt, quand nous rapporterons les conditions qu'on doit garder, à ce qu'infailliblement il naiſſe vn maſle.

Ie dy dõc que les Peres qui voudrõt paruenir à cette fin, doiuent ſoigneuſement obſeruer ſix choſes. La premiere, c'eſt de mãger des viãdes chaudes & ſeches. La ſeconde, de faire en ſorte qu'elles ſe cui-

sent bien dans l'estomach. La troisiesme, de prendre force exercice. La quatriesme, de ne point s'employer à l'acte venerien, que la semence ne soit bien cuitte & bien assaisonnée. La cinquiesme, de voir sa femme quatre ou cinq iours deuant qu'elle ait ses purgations. La sixiesme, de faire en sorte, que la semẽce tõbe au costé droit de la matrice. Lesquels six points estans obseruez cõme nous dirons, il est impossible qu'il s'engendre vne fille.

Pour la premiere condition, il faut sçauoir qu'encore que le bon estomach cuise & altere les alimẽs, & les despouille des qualitez qu'ils auoient auparauãt, jamais neãtmoins il ne les en priue tout à fait. Car si nous mangeons des laituës (dont la nature est d'estre froides & humides) le sang qui s'en produira, sera froid & humide, & la serosité, froide & humide, & la semence aussi, froide & humide: Et si nous mangeons du miel (qui est chaud & sec) le sang qui s'en engendrera sera chaud & sec, la serosité, chaude & seche, & la semence pa-

reillement chaude & seche; parce qu'il est impossible, comme dit Galien, que les humeurs ne se ressentent des qualitez & conditions de la substance qu'auoit la viande deuant qu'on la mãgeast. Donc s'il est vray que la production du sexe viril, consiste en ce que la semence soit chaude & seche au temps de la formation, il est certain que les Peres doiuent vser d'aliments chauds & secs, pour faire vn enfant masle. Il faut auoüer pourtant, qu'il y a vne chose bien perilleuse en cette procedure, c'est que la semence estant fort chaude, & fort seche, nous auons desia dit plusieurs fois que necessairement il en sortiroit vn homme malin, ruse, trompeur, & enclin à toute sorte de vices & de maux. Or est-il que de telles personnes sont fort dangereuses en vn Estat, si l'on n'y met la main. C'est pourquoy il vaudroit mieux qu'elles ne vinssent iamais au monde. Nonobstant cela, il ne laissera pas de se trouuer quelques vns qui diront auec le Prouerbe, *Nascami hijo varon y sea ladron, Que i'aye vn garçon, quoy qu'il soit lar-*

ron; parce que *l'Iniquité de l'homme eſt encore meilleure qu'vne femme qui fait biẽ.* Encore qu'on puiſſe aiſément remedier à cela, en vſant de viandes temperées, & qui panchent ſeulement vn peu vers la chaleur & la ſechereſſe, ou par la façon & cuiſſon qu'on leur donne, ou par les eſpiceries qu'on y adjouſte.

Telles viandes, au dire de Galien, ſont les poules, les perdrix, les tourterelles, les francolins, les pigeons, les griues, les merles, & le cheureau: leſquels au dire d'Hippocrate, doiuent ſe manger rôtis, pour échauffer & deſſecher la ſemence.

Le pain qu'on mangera auec, doit eſtre blanc, fait de fleur de farine, & peſtry auec du ſel & de l'anis, parce que le pain bis eſt froid & humide, (comme nous prouuerons cy aprés) & fort prejudiciable à l'eſprit. Le breuuage doit eſtre du vin blanc meſlé d'eau, en la meſure que l'eſtomach trouuera la meilleure: & l'eau dont il le faut tremper, doit eſtre de l'eau douce & fort delicate.

La seconde chose que nous auons dit qu'il falloit obseruer, c'estoit de prendre ces alimẽts en vne quantité si moderée, que l'estomach les peust vaincre: car encore qu'ils soient chauds & secs de leur propre nature; ils deuiennent neantmoins froids & humides quand la chaleur naturelle ne les sçauroit cuire: de sorte que les Peres auront beau manger du miel, & boire du vin blanc, ils ne laisseront pas de faire auec cela vne semence froide, de laquelle s'engendrera vne fille, & non vn garçon.

C'est pour cette raison que la plus grãde partie des Nobles, & des riches, souffrent ce malheur & ce mescontentement, d'auoir beaucoup plus de filles, que les personnes qui sont en necessité; parce qu'ils boiuent & mangent plus que leur estomach ne peut porter ny digerer; & quoy que les aliments qu'ils prennent, soient chauds & secs, chargez d'espiceries, de succre & de miel; si est-ce qu'à cause de la trop grande quantité, ils demeurent crus, & ne sçauroient estre surmontez ny alterez. Mais la cru-

dité qui nuit le plus à la génération, c'est celle du vin ; parce que cette liqueur, comme elle est extremement vaporeuse & subtile, fait que, & elle, & les autres aliments passent tout indigestes aux vaisseaux spermatiques, & que la semence sollicite l'homme à faux, deuant que d'estre ny cuitte, ny assaisonnée. C'est pour cela que Platon loüe si hautement vne Loy qu'il trouua en la Republique des Carthaginois ; par laquelle il estoit deffendu qu'vn homme marié, ny sa femme, beussent du vin le iour qu'ils auoient dessein de s'approcher pour l'acte de la generation; sçachant bien que cette liqueur estoit fort dommageable à la santé du corps de l'enfant, & qu'elle estoit capable aussi de faire qu'il fust vicieux & de mauuaises mœurs : mais si l'on en boit moderement, il n'y a point d'aliment dont il se forme vne si bonne semence, pour la fin que nous pretendons, comme le vin blanc, particulierement pour donner de l'esprit & de l'habileté, qui est ce que nous cherchons le plus.

La troiſieſme choſe dont nous auõns parlé, c'eſtoit de faire vn exercice plus que moderé, parce que cela diſſipe & conſume l'humidité ſuperflue de la ſemence, & l'eſchauffe & la deſſeche. Par là l'homme ſe rend tres fecond & tres-puiſſant pour la generation; & au contraire, prendre trop ſes aiſes, & ne ſe remuër que peu, c'eſt vne des choſes qui refroidit & humecte dauantage la ſemence; d'où vient que les riches & ceux qui viuent dans les delices, ſont beaucoup plus chargez de filles, que non pas les pauures gens qui trauaillent. A ce propos Hippocrate raconte, que les principaux & les plus apparens de la Scythie, eſtoient fort mols & effeminez, & enclins meſme aux actions du ménage, comme ſont de balayer, eſcurer, & paiſtrir, & auec cela, impuiſſans pour engendrer; & que s'il leur naſſoit quelque enfant qui ne fuſt pas fille, c'eſtoit, ou vn Eunuque, ou vn Hermaphrodite; dequoy demeurant hõteux & confus, ils ſe reſolurent de faire force ſacrifices, & force dons à Dieu,

auec prieres de ne les plus traitter de la sorte, ou d'apporter du remede à leur défaut, puis qu'il en auoit le pouuoir. Hippocrate se mocquoit d'eux, en disant, qu'il n'arriuoit aucun effet qui ne fust merueilleux & diuin, si on le considéroit comme ils le prenoient: car en les ramenant tousiours à leurs causes naturelles, à la fin nous en venons à Dieu, dans la vertu duquel tous les agents du monde operent: mais qu'il y auoit des effets qu'on deuoit immediatement rapporter à Dieu (qui sont ceux qu'on void hors de l'ordre de la Nature) & d'autres qui s'y rapportent mediatement, aprés auoir parcouru premierement toutes les causes qui sont entre-deux, & qui sont establies pour vne telle fin.

Le païs que les Scythes habitent, est situé, comme dit Hippocrate, dessous le Septentrion; froid & humide au possible, & où pour l'espaisseur & la quantité des nuées, le Soleil ne se descouure que rarement. Les hommes riches y vont tousiours à cheual, ne font aucun exercice, boiuent & mangent plus que leur

chaleur naturelle ne ſçauroit digérer; toutes leſquelles choſes font que la ſemence eſt froide & humide. C'eſt pour-çela qu'ils engendroient force filles, & que s'il leur naiſſoit quelque enfant mâle, il eſtoit de la ſorte que nous auons dite.

Sçachez, leur dit Hippocrate, que le remede qu'il y a à cecy, ce n'eſt pas de faire des ſacrifices à Dieu, & puis en demeurer là; il faut de plus aller à pié, manger peu, boire encore moins, & n'eſtre pas touſiours à auoir du bon temps: Et afin que vous le reconnoiſſiez clairement, prenez garde aux pauures gens de ce pays, & à vos propres Eſclaues; leſquels non ſeulement ne font pas des ſacrifices, ny des preſens à Dieu (pour n'auoir pas dequoy) mais ils blaſphement ſon ſaint Nom, & luy diſent mille injures, d'auoir eſté condamnez à vne ſi baſſe condition: neantmoins auec toutes leurs meſchancetez & leurs blaſphemes, ils ne laiſſent pas d'eſtre tres-puiſſans pour la generation, & la plus-part de leurs enfans, ſont des enfans maſles & robuſtes,

robuſtes, non des effeminez, des Eunuques, ny des Hermaphrodites, comme les voſtres. Et la raiſon en eſt, qu'ils mangent peu, & font grand exercice, & ne ſont pas touſiours à cheual comme vous; au moyen dequoy ils produiſent vne ſemence chaude & ſeche, de laquelle aprés s'engendrent des garçons, & non des filles.

Pharaon, ny ceux de ſon Conſeil, ne ſceurent pas cette Philoſophie, puis qu'il parla en cette ſorte: *Venez, oppri-mons le ſagement, de peur qu'il ne multi-plie, & que s'il s'éleue contre nous, ce ne ſoient de nouuelles forces pour nos ennemis.* Et le remede qu'il trouua pour empeſcher que le peuple d'Iſraël ne multipliât tant, ou du moins qu'il ne naſquiſt point tant de maſles (qui eſtoit ce qu'on craignoit le plus) fut d'accabler leurs corps de mille trauaux, & de ne leur donner pour nourriture que des poirreaux, des aulx, & des ciboules, auec quoy il reuſſiſſoit ſi mal, que le texte ſacré dit, *Que plus ils eſtoient opprimez, & plus ils croiſſoient & multiplioient*. Et ſe figurant de-

rechef qu'il n'y auoit point dë meilleur remede, que de les faire ſuccomber ſous les fatigues, il vint à doubler toutes leurs charges, & toutes leurs peines; ce qui ſeruit encore auſſi peu, que ſi pour eſteindre vn grand braſier, il y euſt jetté force huyle, & force beurre.

Mais ſi luy, ou quelqu'vn de ſon Conſeil, euſt ſceu la Philoſophie naturelle, on leur deuoit donner à manger du pain d'orge, des laituës, des melons, des citroüilles, & des concombres, & les laiſſer croupir dans l'oiſiueté, bien nourris & bien veſtus, ſans leur permettre de trauailler en façon du monde. Car de cette ſorte ils euſſent fait vne ſemence froide & humide, dont il fut ſorty beaucoup plus de filles que de garçons, & en peu de temps il eut abbregé leur vie, s'il euſt voulu.

Au lieu qu'en leur donnant à manger force chair cuitte auec quantité d'aulx, de poirreaux, & de ciboules, & en les faiſant trauailler, comme on faiſoit, ils produiſoient vne ſemence chaude & ſeche, par le moyen deſquelles

qualitez, ils se sentoient plus irritez à la generatiõ, & tousiours engendroient des masles. Pour confirmation de cette doctrine, Aristote demande dans vn de ses Problemes, *D'où vient que ceux qui trauaillent beaucoup; ou ceux qui sont hectiques, souffrent la nuit force pollutions?* Auquel Probleme, en verité, il ne sçait que respondre, car il dit quantité de choses, dont pas vne ne va au but. La raison, la voicy; C'est que la fatigue du corps, & la fiéure hectique, échauffent & dessechent la semence, & que ces deux qualitez la rendent acre & mordante; & comme toutes les actions naturelles se fortifient dans le sommeil, il arriue ce que dit le Probleme. Combien est fœconde & piquante la semence chaude & seche, Galien le remarque par ces mots, *Or est-elle tres-prolifique, & d'abord pousse precipitẽmẽt l'animal à la generatiõ; elle est petulante, & incline fort à la pallardise.*

La quatriesme condition estoit, de ne point s'approcher à l'acte venerien, tant que la semence soit bien reposée, & bien rassise, bien cuitte, & bien as-

faiſonnée ; parce qu'encore que les trois points dont nous auons parlé, ayent eſté diligẽment obſeruez, nous ne ſçaurions pas pourtant connoiſtre ſi elle a acquis toute la perfection qu'elle doit auoir : Dautant plus qu'il faut auparauant vſer ſept ou huict iours de ſuitte, des viandes que nous auons dites, afin de donner temps aux teſticules de conuertir en leur nourriture, la ſemence qui iuſques-là auoit eſté faite des autres aliments, & que celle dont nous traitons ait ſuccedé.

On doit prendre les meſmes ſoins pour faire que la ſemence humaine ſe rende feconde & prolifique, qu'ont les jardiniers pour les graines qu'ils veulent garder ; ils attendent qu'elles ſoient meures & ſeches ; car s'ils les recueillent de la plante, deuant le temps & le point neceſſaires, l'année d'aprés, ils aurõt beau les ſemer, elles ne pouſſeront aucun fruict. C'eſt pourquoy i'ay remarqué qu'aux lieux où Venus s'exerce beaucoup, on fait moins d'enfans, que là où l'on vſe de plus de continence. Et les

femmes publiques iamais ne deuiennent grosses, parce qu'elles n'attendent pas que leur semence soit cuitte, ny meure: On doit donc attendre quelques iours que la semence soit rassise, qu'elle se cuise & meurisse, & ait le temps conuenable. Car de cette façon elle acquiert tousiours plutost de la chaleur & de la sechereſſe, & vne meilleure substance, qu'elle ne deperit. Mais cõment sçaurons-nous que la semence est telle qu'il faut, puis-que c'est vne chose de si grande importance? Cecy se connoistra aisément, s'il y a quelques iours que l'homme n'a veu sa femme, & par la perpetuelle irritation & forte enuie qu'il aura de la voir; car tout cela procede d'vne semence feconde, & prolifique.

La cinquiesme condition que nous auons mise, estoit que l'homme deuoit auoir affaire auec la femme, six ou sept iours deuant qu'elle eust ses purgations, parce qu'vn garçon a besoin incontinent de beaucoup d'alimens pour se nourrir. Et la raison en est, que la

chaleur & sechereſſe de ſon temperament, diſſipent & conſument non ſeulement le bon ſang de la mere, mais ſes excremens meſme. C'eſt pourquoy Hippocrate dit, que la femme qui a conceu vn garçon, eſt belle, & de bonne couleur; ce qui vient de ce que l'enfant par ſa grande chaleur, emporte pour ſa nourriture, tous ces excremens qui, ont accoûtumé d'enlaidir & de ternir le viſage. Et puis-qu'il eſt d'vne nature ſi vorace, il eſt bon qu'il trouue ce regorgement, & comme cette eſcluſe de ſang, dequoy ſe pouuoir maintenir. Ce que l'experience nous monſtre euidemment: car rarement s'engendre-t'il vn garçon, que ce ne ſoit ſur le retour des purgations de la femme. Il arriue tout le contraire quand elle a conceu vne fille, laquelle à cauſe de la grãde froideur & humidité de ſon ſexe, diſſipe fort peu, & fait quantité d'excremens. Ainſi la femme qui eſt groſſe d'vne fille, a le teint jaune & broüillé, il luy prend enuie de manger mille ordures, & dans ſes couches, elle doit

mettre vne fois plus de temps à se purifier, que si elle auoit enfanté vn garçon. C'est sur cette raison naturelle que Dieu se fonda, quand il cõmanda par Moyse, que la femme qui auroit enfanté vn garçon, ne fust soüillée qu'vne semaine, & entrast dans le Temple aprés trente-trois iours. Et si elle estoit accouchée d'vne fille, qu'elle fust reputée immonde l'espace de deux semaines, & n'entrast point dans le Temple deuant les soixante-& six iours accomplis. De façon qu'il luy doubla le temps de la purification, quand elle auroit enfanté vne fille, & la cause en est, que durant les neuf mois qu'elle est demeurée dans le ventre de la mere; à raison de la grande froideur & humidité de son temperament, elle a faitvne foisplus d'excremens, & d'vne substance & qualitez bien plus mauuaises, que n'auroit pas fait vn garçon. C'est pourquoy Hippocrate remarque, qu'il est tres-dangereux que les purgations s'arrestent aux femmes qui sont accouchées d'vne fille.

Tout cecy n'a esté dit que pour monstrer qu'il faut attendre au bout du mois, & au retour des purgations, afin que la semẽce trouue beaucoup dequoy se nourrir. Car si l'on exerce l'acte de la generation, mesme incontinent aprés que les purgations auront cessé, cette semence ne prendra point, faute de sang. Mais il faut aduertir les peres & meres, que si la semence de l'homme & celle de la femme, ne se joignent toutes-deux en vn mesme temps, Galien dit, qu'il ne se produit rien; encore que la semence du mary fust la plus prolifique du monde. Nous en donnerons la raison cy aprés à vn autre subjet. Ainsi est-il certain, que toutes les choses que nous auons rapportées, doiuent pareillement estre pratiquées par la femme, autrement, sa semence estant mal elabourée, elle destruira la generation. De sorte qu'il est à propos que le mary & la femme attendent l'vn aprés l'autre; afin que les deux semences viennent à se mesler par vn mesme acte: Ce qui est de grande importance pour le premier embras-

sement; parce que le testicule droit & son vaisseau spermatique, au dire de Galien, est celuy qui s'excite le premier, & qui respand sa semence plutost que le gauche; & si dés la premiere fois la generation ne se fait, il y a à craindre qu'à la seconde, elle ne se fasse d'vne fille, & non d'vn garçon.

Ces deux semences se reconnoissent, premieremẽt, par la chaleur & par la froideur; secõdement, par la grãde ou petite quantité; troisiesmement, en ce que l'vne sort plus promptement que l'autre. La semence du testicule droit sort toute petillante, & si chaude, qu'elle brusle la matrice de la femme; elle n'est pas en grande quantité, & sort brusquement. Tout au contraire, la semence du testicule gauche, est plus temperée, en plus grande quantité, & est long-temps à sortir, parce qu'elle est froide & grossiere.

La derniere condition estoit, de faire en sorte, que les deux semences, celle du mary & celle de la femme, tõbassent au costé droit de la matrice; dau-

tant que, au dire d'Hippocrate, c'eſt en ce lieu-là que ſe forment les maſles, comme les femelles au coſté gauche. Galien en apporte la raiſon, diſant, que le coſté droit de la matrice eſt fort chaud, à cauſe du voiſinage qu'il a auec le foye, le rongnon, & le vaiſſeau ſpermatique qui ſont au coſté droit, leſquelles parties, nous auons dit & prouué eſtre fort chaudes. Et puis que toute la raiſon pour faire que ce ſoit vn garçon qui s'engendre, conſiſte en cecy, qu'il y ait beaucoup de chaleur au temps de la formation, il eſt certain qu'il importe fort que la ſemence tombe en ce lieu-là. Ce que fera facilement la femme, en ſe couchant ſur le coſté droit (aprés les baiſers de ſon mary) tenant la teſte baſſe, & les pieds hauts. Mais il faut qu'elle garde le lit vn iour ou deux, parce que la matrice n'embraſſe & ne retient pas la ſemence, qu'aprés quelque temps. Les ſignes par où l'on connoiſtra ſi la femme eſt enceinte ou non, ſont clairs & manifeſtes à tout le monde; car ſi quand elle eſt debout, la ſe-

mence vient à s'escouler incontinent, il est tout asseuré, dit Galien, qu'elle n'a point conceu. Encore qu'il y ait en cecy vne chose fort considerable, c'est que toute la semence n'est pas fœconde ny prolifique; car il y en a vne partie qui est fort aqueuse, dont l'office est de desleyer & subtiliser la principale semence, afin qu'elle puisse passer par les chemins estroits, & cette portion-là est rejettée par la Nature, & la femme qui a conceu, ne retient que la partie prolifique. Cette autre partie se reconnoist, en ce qu'elle est comme de l'eau, & en petite quantité. Il est fort dangereux qu'vne femme se mette sur pied incontinent aprés l'acte de generation. C'est pourquoy Aristote est d'aduis qu'elle fasse auparauant de l'eau, & se vuide des autres excremens, de peur d'estre obligée à se leuer.

La seconde marque en quoy l'on reconnoist si vne femme est enceinte, c'est que dés le lendemain elle se sent le ventre creux & particulierement autour du nõbril. Et la raison en est, que quand

la matrice veut conceuoir, elle s'eſtend & s'eſlargit extrememẽt; parce qu'en effet elle eſt ſujette à s'enfler en cette occaſion, tout de meſme que le membre viril. S'élargiſſant donc de la ſorte, elle occupe beaucoup de lieu; mais ſur le point qu'elle vient à conceuoir, Hippocrate dit, qu'elle ſe ramaſſe, & racourcit en la forme d'vne petite balle, pour mieux recueillir la ſemence, & n'en rien laiſſer eſchapper; ſi bien qu'il ſe fait comme vn grand vuide tout à l'entour; ce que les femmes expriment, en diſant, qu'il ne leur eſt reſté ny trippes ny boyaux, tant elles ſont deuenuës greſles & maigres. Outre cela, elles ont incontinent en horreur les douceurs & careſſes du mary, parce que leur matrice a deſormais ce qu'elle demãdoit; Mais le ſigne le plus certain, au dire d'Hippocrate, c'eſt quand leurs purgations ne viennent plus, que le ſein groſſit, & qu'elles ſentent vn dégouſtdes viandes.

Quelles diligences on doit apporter pour faire que les enfans naissent ingenieux & sages.

ARTICLE IIII.

SI l'on ne sçait auparauant d'où il arriue qu'vn homme s'engendre pourueu de grand esprit & habileté; il est impossible d'establir vn art de cecy, puis qu'on n'en sçauroit venir à bout, qu'en assemblant & rangeant par ordre les principes, & les causes. Les Astrologues se persuadent que l'enfant qui naist sous l'influẽce de telles & de telles Estoilles, sera prudent, ingenieux, de bonnes ou mauuaises mœurs, heureux, ou malheureux, & mille autres qualitez & cõditiõs que nous voyons & admirõs tous les iours parmy les hommes. Mais si cela estoit vray, nous ne pourrions donner icy aucunes regles; car tout dependroit

du hazard, & ne seroit point au choix des hommes.

Les Philosophes naturels (tels que sont Hippocrate, Platon, Aristote, & Galien) croyent que c'est au temps que l'homme se forme, qu'il reçoit toutes ses inclinations, & habitudes naturelles de l'ame, & nullement au point de sa naissance ; dautant que les Astres ne causent dans l'enfant qu'vne alteration superficielle, en luy communiquant la chaleur, la froideur, l'humidité, & la sechereſſe, & non aucune substance où ces qualitez là se puissent attacher pour toute sa vie; comme sont les quatre Elemens (le Feu, la Terre, l'Air, & l'Eau,) qui nõ seulement dõnent au cõposé vne chaleur, froideur, humidité, & sechereſſe ; mais aussi vne substance qui garde & conserue ces qualitez tant que le mixte dure. De sorte que ce qui est est de plus grande importance en la generation des enfans, c'est de tascher que les Elements dont ils se forment, ayent les qualitez qui sont requises pour l'esprit; dautant que au mesme poids, &

mesurē que ces Elemens ēntreront dans la composition du mixte, ils y demeureront tousiours; ce qui n'est pas ainsi des alterations & des influences du Ciel.

Quels sont ces Elements, & de quelle façon ils entrent dans les flancs de la femme pour former la creature, Galien le dit, quand il nous apprend, que ce sont ceux-là mesme qui composent toutes les autres choses naturelles; mais que la terre est déguisée & cachée sous les viandes solides que nous mangeons, (telles que sont le pain, la chair, les poissons, & les fruicts;) l'eau sous les liqueurs que nous beuuons; & pour l'air & le feu, il dit qu'ils sont meslez par tout par vne ordonnance de la Nature, & qu'ils entrent dans le corps par le poux, & par la respiration. De ces quatre Elements, meslez & cuits par le moyen de nostre chaleur naturelle, se font les deux principes necessaires à la generation de l'enfant; qui sont la semence & le sang menstruel. Mais vne chose dont l'on doit faire plus de cas, pour le but où nous tendons, ce sont les viandes solides

qu'on mange, parce qu'elles renferment dans elles tous les quatre Elements, & que d'elles la semence tire plus de corps & de qualitez, que de l'eau que nous beuuons, ny du feu & de l'air que nous respirons. C'est pourquoy Galien a dit, que les peres qui voudront engendrer des fils sages, doiuent lire les trois liures qu'il a escrits, *De la vertu & proprietés des aliments*, & que là ils trouueront les viandes par le moyen desquelles ils pourront paruenir à leur intention. Il n'a point fait mention des eaux, ny des autres Elements, comme de choses de peu de consequence. Mais il n'a point eu de raison en cela; car l'eau altere le corps beaucoup plus que ne fait l'air & gueres moins que ne font les aliments solides dont nous vsons; & quant à ce qui regarde la generation de la semence, l'eau toute seule est d'aussi grande importance, que tous les autres Elements ensemble. La raison en est, (comme dit le mesme Galien) que les testicules tirent des veines pour leur nourriture, la portion sereuse du sang, & que

que la plus grande partie de cette humeur sereuse, les veines la reçoiuent de l'eau que nous beuuons.

Or que l'eau cause dãs le corps vne plus grãde alteratiõ que ne fait l'air, Aristote le prouue, quand il demãde, pourquoy le changement d'eau fait de si grands chãgemens en nostre santé, & si nous respirons des airs differents & contraires, nous ne le ressentons pas tant à beaucoup prés? A quoy il respond, Que l'eau fournit d'aliment à nos corps, & non pas l'air. Mais il a eu tort de respondre de cette sorte; dautant que l'air (suiuant l'opinion d'Hippocrate) fournit aussi bien d'aliment & de substãce, que l'eau. Et partant le mesme Aristote a cherché vne autre response meilleure, quand il dit, Qu'il n'y a point de lieu ny de pays qui ait son air particulier; car celuy qui est aujourd'huy en Flandres (vn vent de Bise venant à se leuer) passera en deux ou trois iours iusques en Afrique, & celuy qui est en Afrique (si le vent du Midy se met à soufler) s'en retournera au Septentrion, & celuy qui est aujour-

d'huy en Hieruſalem, ſera pouſſé par vn vẽt d'Orient iuſques aux Indes Occidẽtales. Ce qui n'arriue pas ainſi de l'eau, qui ne ſort point du meſme terroir ; ſi bien que châque peuple a ſon eau propre & conforme aux minieres de la terre où elle naiſt, & par où elle paſſe. Et quand l'homme eſt accouſtumé à vne nature d'eau, s'il vient à boire d'vne autre, il ſouffre plus de changement en ſa perſonne, qu'il ne feroit en changeant de viande ny d'air. De ſorte que les peres qui voudront engendrer des fils fort ſages, doiuent vſer d'eaux delicates, douces, & de bon temperament, autrement, ils ne rencontreront pas comme ils ſouhaittent.

Ariſtote nous aduertit de nous garder du vent du Midy au temps de la generation, parce qu'il eſt groſſier, rend la ſemence fort humide, & fait qu'on engendre vne fille, & non pas vn garçon : Et quant à celuy du Couchant, il ne ſçauroit jamais aſſez le loüer à ſon gré, ny luy donner des Noms & des Epithetes aſſez honorables. Il l'appelle le

Téperé, le Fecond le Genie qui engroſſe la Terre, & dit qu'il vient des champs Eliſées. Mais quoy que veritablement il importe beaucoup de reſpirer vn air fort delicat & de bon temperament, & de boire des eaux de meſme; neantmoins il eſt encore plus neceſſaire pour noſtre deſſein, d'vſer de viandes delicates, & de la temperature que demande l'eſprit, parce que de ces viandes là s'engendre le ſang, & du ſang, la ſemence, & de la ſemence, la creature: Et ſi les aliments ſont delicats & de bon temperament, tel eſt auſſi le ſang, & de tel ſang, telle ſemence, & de telle ſemence, tel cerueau. Que ſi cette partie-là eſt temperée & compoſée d'vne ſubſtance delicate & ſubtile, Galien dit que l'eſprit ſera auſſi de meſme: dautant que noſtre ame raiſonnable, quoy qu'elle ſoit incorruptible, ſuit touſiours les diſpoſitions du cerueau, leſquelles n'eſtant pas telles qu'elle en a beſoin pour raiſonner & philoſopher, elle vient à dire & à commettre mille impertinences.

Les viandes donc que les pères doiuent manger pour engendrer des garçons pourueus de grand entendement (qui est la difference d'esprit la plus ordinaire en Espagne) sont premierement, du pain de froment, fait de fleur de farine, & pestry auec du sel; ce pain là est froid & sec, & de parties subtiles & tres-delicates: Il s'en fait vn autre plus bis, au dire de Galien, d'vne autre espece de froment, lequel à la verité soûtient beaucoup, & fait les hõmes membrus, & munis de grandes forces de corps; mais dautant qu'il est humide & de parties fort grossieres,, il ruïne l'entendement. I'ay dit, *Pestry auec du sel*, parce que de tous les aliments dont l'hõme se sert, il n'y en a point qui face l'entendement si bon, que ce mineral. Il est froid, & outre cela aussi sec qu'aucune autre chose qui se puisse rencontrer; & si nous nous ressouuenons du mot d'Heraclite, nous trouuerons qu'il dit ainsi, *La splendeur seche fait l'ame tres-sage*. Par où il nous a voulu donner à entendre, que la secheresse du corps rend

l'esprit tres-prudent. Et puisque le sel est si sec & est si propre pour l'esprit, c'est justement que la sainte Escriture le qualifie du nom de Prudence & de Sageſſe.

Les perdrix & les francolins ont vnẽ mesme substance & temperament, que le pain dẽ froment; comme aussi le cheureau, & le vin muscat, desquels aliments si les peres se seruent de la façon que nous auons declarée cy dessus, ils produiront des enfans de grand entendement.

Que s'ils desirent auoir quelque fils doüé d'vne prodigieuse memoire, qu'ils mangent huict ou neuf iours deuant que de s'approcher de leurs femmes, des truittes, des saulmons, des lãproyes, des barbeaux, & des anguilles, auec lesquelles viandes ils produiront vne semẽce humide, & fort visqueuse. Ces deux qualitez, cõme nous auons dit cy dessus, rendent la memoire facile à receuoir, & fort tenace pour conseruer long temps les figures. Des pigeons, du cheureau, des aux, des ciboulles, des poirreaux,

des raues, du poivre, du vinaigre, du vin blanc, du miel, & de toutes sortes d'espiceries, la semence se fait chaude & seche, & de parties tres-delicates. Le fils qui s'engendrera de ces aliments, sera pourueu d'vne grande imagination; mais mãquera d'entẽdement, à cause de l'excessiue chaleur; & sera priué de memoire, à raison de la grande sechereſſe. De telles gens sont tres-prejudiciables à vn Estat, dautant que la chaleur les emporte à quantité de vices & de maux, & leur donne de l'esprit & du courage pour l'execution. Toutesfois s'ils veulent prendre garde à eux, l'Estat reçoit plus de seruice de leur imagination, que de leur entendement, ny de leur memoire.

Les poules, les chappons, la chair de veau, le mouton d'Espagne, sont d'vne substance moderee; car ce ne sont des viandes ny delicates ny grossieres. I'ay dit, *Le mouton d'Espagne*, dautant que Galien, sans vser de distinction, dit que cette chair là est de mauuaise & grosse substance; en quoy il n'a point de raison,

Car encore qu'ẽ Italie, d'où il escriuoit, ce soit la plus mauuaise viãde de toutes; neantmoins en nostre pays d'Espagne, à cause de la bonté des pasturages, elle doit estre mise entre les viandes dont la substance est moderée. Les fils qui s'engendreront de ces aliments, iouyront d'vn entendement passable, & d'vne memoire & imagination passables aussi: De façon qu'ils ne penetreront pas bien auant dans les sciences, & n'inuenteront iamais rien de nouueau. De ceux cy nous auons dit cy dessus, qu'ils receuoient fort aisément l'impression de toutes les regles & obseruations de l'art, claires, obscures, faciles, & difficiles; mais que la doctrine, l'argument, la réponse, le doute, & la distinction, tout cela leur deuoit donner beaucoup de peine.

De la nourriture de vache, de bouc chastré, de lard, d'vne certaine boullie de mie de pain, & autres ingrediens que les payſans font en Espagne; du pain bis, du fromage, des oliues, d'vn vin couuert, & de l'eau sallée, se fera vne se-

mence grossiere, & de mauuais tẽperament. Le fils qui s'en engendrera, aura autant de forces qu'vn taureau ; mais sera furieux, & d'esprit brutal.

De là vient que parmy les villageois il s'en rencontre si peu d'vn entendement aigu & propre aux lettres : ils naissent lourds, & grossiers tout autãt qu'il y en a ; parce qu'ils ont esté faits d'aliments de grosse & mauuaise substance. Ce qui arriue tout au contraire parmy les habitans des villes ; dont nous voyons les enfans beaucoup plus spirituels & plus habiles. Mais si les peres ont veritablement enuie d'engendrer vn fils bien fait, qui soit sage, & de bonnes mœurs ; ils doiuent prendre force laict de cheures, six ou sept iours deuant l'acte venerien : dautant que, selon tous les Medecins, c'est l'aliment le meilleur & le plus delicat dont on puisse vser, (cela s'entend quand on est sain, & qu'il a du rapport auec nous,) mais Galien dit, qu'il le faut prendre cuit auec du miel, sans lequel il est dangereux, & facile à se corrompre. La raison en est, que le laict

n'est pas composé de plus de trois choses, qui sont comme ses trois Elemens; le fromage, le mégue ou laict clair, & le beurre. Le fromage respond à la terre, le mégue à l'eau, & le beurre à l'air. Le feu qui lioit les autres Elements, & qui les conseruoit dans le mixte, s'est exhalé par sa subtilité, quand le laict est sorty des mammelles, mais en y adjoustant vn peu de miel (qui est chaud & sec ainsi que le feu) le laict se trouue auec les quatre Elements, lesquels estant meslez & cuits par l'action de nostre chaleur naturelle, il se fait vne semence tres-delicate & de bon temperament. Le fils qui s'en engendrera, aura tout au moins vn grand entendement, & ne manquera ny de memoire ny d'imagination.

Pour n'auoir pas suiuy cette doctrine. Aristote n'a peu respondre à vn probleme qu'il fait, lors qu'il demande, *D'où vient que les petits des bestes brutes, tirent, la plusspart du temps, toutes les proprietez & qualitez des animaux qui les engendrent, & non pas les enfans de l'hom-*

me? Ce quē nous voyons par experience eſtre de la ſorte, car de peres ſages, naiſſent des enfans tres-ſots, & de peres lourdauts, des enfans qui ſont trēs-auiſez; de peres vertueux, des enfans meſchans & addonnez au vice, & de peres vicieux, des enfans qui s'appliquent à la vertu; de peres laids, des enfās beaux, & de peres qui ſeront beaux, des enfans qui ſeront laids; de peres blōds & blancs, des enfans noirs, & de peres noirs, des enfans blācs, & vermeils. Et entre les enfans de meſmēs pere & mere, l'vn ſera ignorant, l'autre, prudent, l'vn ſera laid, & l'autre, beau, l'vn de bonnes mœurs, & l'autre, de mauuaiſes habitudes, l'vn vertueux, & l'autre, vicieux. Mais ſi à vne Caualle de bonne race, on luy donne vn Cheual qui ſoit auſſi de bonne race, le Poulain qui en ſortira leur reſſemblera, tant en ſa forme & couleur, qu'en toutes ſes façons de faire. Ariſtote a fort mal reſpondu à ce probleme, en diſant, Que l'homme ſe laiſſe aller à diuerſes imaginations durant l'acte de la chair, & que delà vient que ſes enfans naiſſent

dans ce desordre; & que comme les bestes brutes au temps de la generation, ne sont point distraites, & n'ont pas l'imagination si forte que l'homme, elles produisent tousiours leurs petits d'vne mesme sorte, & qui leur ressemblent entierement.

Cette response a satisfait iusques icy les Philosophes vulgaires; En confirmation de laquelle ils rapportent l'histoire de Iacob, qui mettant des houssines peintes de diuerses couleurs, aux abbreuuoirs des trouppeaux, faisoit que tous les agneaux naissoient tachetez de differentes marques.

Mais il ne leur sert de rien d'auoir recours à la sainte Escriture, car ce fut vn miracle que Dieu fit, pour estre la figure de quelque Sacrement. Et la response d'Aristote est tres-impertinente. qu'ainsi ne soit, que les Bergers fassent maintenant cét essay, & ils verront si c'est vne chose naturelle.

On conte aussi en ce pays, qu'vne certaine Dame enfanta vn fils plus noir qu'il ne falloit, parce qu'elle auoit l'ima-

gination attachée au visage d'vn More, qui estoit peint sur vn tapis de cuir doré, ce que ie tiens pour vn vray conte, & s'il est arriué que l'enfant soit venu au monde de la sorte, ie soustiens que le pere estoit de la mesme couleur que le visage representé sur le tapis.

Et afin qu'on reconnoisse plus clairement combien est fausse cette philosophie d'Aristote, & de ses sectateurs ; il faut supposer pour vne chose asseurée, que l'œuure de la generation appartient à l'ame vegetatiue, & non à la sensitiue, ny à la raisonnable; car le cheual engendre sans l'ame raisonnable, & la plante, sans la sensitiue, & si nous considerons vn arbre chargé de fruicts, nous y trouuerons vne plus grande diuersité qu'entre les enfans de l'homme; vne pomme sera verte, & l'autre, rouge, vne sera petite, & l'autre, grosse, vne sera ronde, & l'autre, mal formée, vne sera saine, & l'autre, pourrie, vne sera douce, & l'autre, amere : & si nous faisons comparaison des fruicts de cette année auec ceux de l'an passé, nous verrons

que les vns seront fort differents des autres. Ce que l'on ne peut pas attribuer à la diuersité de l'imagination, puis que les plantes sont priuées de cette faculté.

L'erreur d'Aristote est tres-manifeste dans sa doctrine mesme; car il dit, que c'est la semence de l'homme, & non celle de la femme, qui fait la generation; mais en l'acte venerien, tout ce que l'hõme fait, c'est de respandre la semence, sans forme ny figure; cõme vn laboureur seme le froment sur la terre. Et tout de mesme que le grain de bled, ne prend pas racine aussi tost, & ne forme ny le tuyau, ny l'espy qu'au bout de quelque temps: Ainsi dit Galien, la creature n'est elle pas formée incontinent que la semence de l'homme tombe dans la matrice; mais il faut, à son cõpte, des trente & des quarente iours pour acheuer cét ouurage. Ce qu'estant de la sorte, qu'importe-t'il que le pere aille imaginant mille choses durant l'acte; si l'enfant ne commence à se former qu'aprés quelques iours? D'autant plus que ce qui preside à cette formation, n'est ny l'a-

me du pere, ny celle de la mere, mais vne troisiesme qui reside dans la semence mesme, & laquelle n'estant qu'vne ame vegetatiue, n'est pas capable de la puissance de l'imagination; seulement suit-elle les mouuemens naturels du temperament, & ne fait rien autre chose.

A mon esgard, dire que les enfans de l'homme naissent auec vne si grande difference, à cause de la diuerse imagination des peres, c'est justement comme si l'on disoit, que des grains de bled, il y en a qui sont gros, & les autres menus, parce que le laboureur lors qu'il semoit, auoit l'esprit distrait de diuerses pensées.

De cette fausse opinion d'Aristote, quelques Curieux concluent, que les enfans de l'homme adultere, ressemblent au mary de la feme adultere, quoy qu'ils ne soient pas de luy: Et la raison à leur aduis en est tres-claire; car au milieu des embrassemens, les adulteres vont songeant au mary, dans l'apprehension qu'il n'arriue, & ne les surprenne sur le fait. Par le mesme argument,

ils inferẽt que les enfans du mary, reſſemblent de viſage, à l'homme adultere, quoy qu'ils ne ſoient pas de luy; parce que la femme adultere, alors que ſon mary l'embraſſe, demeure touſiours arreſtée à contempler l'image de ſon amy.

Ceux qui veulent que cette femme dont nous auons parlé fit vn enfant More, à cauſe qu'elle auoit conſideré la figure noire du tapis, doiuẽt auſſi admettre ce que ces Curieux ont dit & prouué: car il y a autant de raiſon en l'vn, qu'en l'autre. C'eſt à mon égard vne pure badinerie, & vne grande fauſſeté; mais on le peut tres-bien conclure de l'opinion d'Ariſtote.

Hippocrate a mieux reſpondu à ce Probleme, quand il a dit, Que les Scythes auoient tous meſmes mœurs, & meſme forme de viſage; & la raiſon qu'il donne de cette reſſemblance, c'eſt qu'ils mangeoient tous des meſmes viandes, & beuuoient des meſmes eaux, alloient veſtus de meſme ſorte, & obſeruoient la meſme façon de viure.

C'eſt pour cette raiſon là meſmẽ, quẽ les beſtes brutes font des petits qui leur reſſemblent ſi exactement; car elles vſent touſiours de meſmes paſturages, de meſmes aliments, & font touſiours vne ſemence égale & vniforme. Tout au contraire, l'homme, à cauſe qu'il mange chaque iour diuerſes viandes, produit vne ſemence qui eſt differente, tant en ſa ſubſtance, qu'en ſon temperament. Ce que les Philoſophes naturels approuuent, quand ils reſpondent à vn Probleme qui demande, *D'où vient que les excremens des beſtes brutes ne ſont pas ſi puants que ceux de l'homme?* Car ils diſent que ces animaux vſent touſiours des meſmes viandes, & font beaucoup d'exercice; là où l'homme prend vne ſi grãde quantité d'alimens, & qui ſont de ſi diuerſe ſubſtance, qu'il ne les ſçauroit bien digerer, de ſorte qu'ils viennent à ſe corrompre. On peut dire les meſmes choſes de la ſemence de l'homme, & de celle des beſtes; car elles ſont l'vne & l'autre, de la troiſieſme concoction.

On ne ſçauroit nier que l'homme n'vſe d'vne

se d'vne grande diuersité de viandes, ny que de chaque aliment, il ne se fasse vne semence differente & particuliere, de sorte qu'il est certain que le iour que l'homme mangera de la vache ou du boudin, il fera vne semence grossiere, & de mauuais temperament; au moyen dequoy l'enfant qui s'en engendrera, sera laid, noir, lourdaut, & d'vne humeur rude: Et s'il mange du blanc de chapõ, ou de poule, il fera vne semence blãche, delicate, & de bon temperamẽt; si bien que l'enfant qui s'en engendrera, sera beau, & bien auenant, sage, & d'vne humeur fort affable. D'où ie conclus qu'il ne vient au monde aucun enfant, qu'il ne tire les qualitez & le temperament des viandes, dont ses pere & mere ont mangé vn iour auparauant que de l'engendrer. Et si l'on desire sçauoir de quelle viande on a esté formé, on n'a qu'à prendre garde à l'aliment qui est le plus familier à nostre estomach; car c'est de celuy-là sans aucune difficulté.

Les Philosophes naturels demandent aussi, *D'où vient que les enfans des hom-*

mes ſages ſont d'ordinaire lourdauts & deſpourueus d'eſprit ? Auquel Probleme ils reſpondent tres-mal, en diſant, Que les hommes ſages ſont pleins de pudeur & de honte ; ce qui fait que dans l'actiõ de Venus, ils s'abſtiennent de quelques diligences qui ſont neceſſaires, pour faire que l'enfant vienne au monde auec toute la perfection qu'il doit auoir. Et ils confirment leur dire par l'exemple des peres groſſiers & ignorants, dont tous les enfans ſont ſages & ſpirituels, à cauſe que ces peres ſe ſont employez de toutes leurs forces à l'acte de la generation. Mais cette reſponſe eſt de perſonnes peu ſçauantes dans la Philoſophie naturelle.

Il eſt vray que pour reſpondre comme il faut, il eſt beſoin de preſuppoſer & de prouuer quelques choſes auparauant ; l'vne deſquelles eſt, que la faculté raiſonnable eſt contraire à l'iraſcible & à la concupiſcible, d'vne telle façon, que ſi vn homme eſt fort ſage, il ne ſçauroit eſtre bien courageux, muny des forces corporelles, grand beuueur, ny puiſ-

sant pour la generation ; dautant que les dispositions naturelles qui sont necessaires pour faire que la faculté raisonnable agisse, sont entierement contraires à celles que demandent l'irascible & la concupiscible.

Aristote dit (& il est vray) que le courage & la vaillance naturelle consiste en chaleur, & la prudence, & la sagesse en froideur & sechereſſe : Aussi voyons-nous clairement par experience, que les plus vaillans manquent de raisons, sont de peu d'entretien, ne souffrent pas qu'on les raille, & sont aisez à deffaire. Pour à quoy remedier, ils mettent incontinent la main à l'espée, parce qu'ils n'ont pas d'autre response à rendre. Mais ceux qui ont de l'esprit, n'ont pas faute de discours, de reparties, ny de mots aigus, auec lesquels ils amusent le tapis, pour n'en venir pas aux prises. C'estoit de cette maniere d'esprit que Ciceron fut accusé par Sallustе, quand il luy dit, que sa langue alloit bien, mais que ses pieds alloient encore plus viste; en quoy il auoit raison, car il estoit impossible

qu'vne si grande sageſſe que celle de Ciceron, abboutiſt à autre choſe qu'à vne poltronnerie pour les armes. C'eſt de là qu'a pris ſon origine vne façõ de ſe mocquer, qui dit, *Il eſt vaillant cõme vn Ciceron, & ſage cõme vn Hector*, pour taxer vn homme d'eſtre groſſier & coüard.

La faculté animale n'eſt pas moins contraire à l'entendement, parce que dés-là qu'vn homme eſt fort de corps, on peut dire qu'il n'a pas l'eſprit ſubtil; & la raiſon en eſt, que la force des bras & des cuiſſes, vient de ce que le cerueau eſt dur & terreſtre: & quoy qu'il ſoit vray qu'à cauſe de la froideur & ſechereſſe de la terre, cét homme pourroit auoir bon entendement; neantmoins dautant que ce cerueau eſt d'vne ſubſtance groſſiere, il n'en a point; & ſi, il y a encore vn autre mal; c'eſt que la froideur luy oſte le courage & la vaillance; ainſi auons-nous veu quelques hommes extremement forts, qui eſtoient auſſi extrémement poltrons.

La contrarieté qui ſe trouue entre l'ame vegetatiue, & l'ame raiſonna-

ble, est plus manifeste que toutes les autres ; parce que les actions de la vegetatiue, qui sont nourrir & engendrer, se font mieux auec la chaleur & l'humidité, qu'auec les qualitez oppoſées. Ce que l'experience nous monstre clairement, si nous considerons combien cette ame vegetatiue est puissante en l'aage de l'enfance, & combien foible en la vieillesse. Or est-il qu'en l'enfance, l'ame raisonnable ne sçauroit agir, & au dernier aage (où il n'y a ny chaleur ny humidité) elle opere merueilleusement bien. De façon que plus vn homme est puissant pour engendrer & digerer beaucoup de viandes, & plus il perd de la faculté raisonnable. A cecy semble faire allusion ce que Platon dit, qu'il n'y a point d'humeur dans l'hõme, qui renuerse tant l'ame raisonnable, que fait vne semence fœconde : seulement, dit-il, qu'elle aide à l'art de versifier: Nous le voyons tous les iours par experience : car aussi tost qu'vn homme commence à deuenir amoureux, il deuient quant-& quant Poëte, & s'il estoit

auparauant mal propre, & mal ajusté, il s'offense alors du moindre ply de ses chausses, & du moindre poil sur son mãteau, ces actions-là appartenant à l'imagination, laquelle s'augmente & monte d'vn point par la grande ardeur que cause la passion d'amour. Or que l'amour soit vne passion chaude, cela se void clairement par le courage & la vaillance qu'elle inspire aux Amants, & par l'enuie de manger & de dormir qu'elle leur oste.

Si dans les Estats on vouloit auoir égard à ces marques, on banniroit des Vniuersitez tous ces Escoliers vaillans & amis des armes, les Amants, les Poëtes, & ceux qui sont si poupins, & si polis, parce que ces gens-là n'ont ny esprit, ny habileté pour aucune sorte de sciences. Aristote excepte ceux qui sont melancoliques par aduſtion, dont la semence ne nuit point à l'esprit, quoy qu'elle soit fœconde.

En vn mot, toutes les facultez qui gouuernent l'homme, si elles sont extremement fortes, renuersent la puissance rai-

sonnable. Et de là vient que lors qu'vn homme est tres-sage, il est quant & quãt poltron, foible de corps, petit mangeur, & impuissant pour la generation : la raison en est, que les qualitez qui le rendent sage (qui sont la froideur & la secheresse) celles-là mesmes debilitent les autres facultez, comme il apparoist aux vieillards, qui n'ont ny vertu ny vigueur que pour le conseil & la prudence.

Cette doctrine ainsi suppoſée ; c'est l'opinion de Galien, que pour faire la generation de quelque animal parfait que ce soit; deux semences sont necessaires, dont l'vne est celle qui agit & qui forme, & l'autre, celle qui sert d'aliment; parce qu'vne chose delicate comme est la semence, ne peut pas digerer vne viande si grossiere qu'est le sang, iusques à ce que l'ouurage soit plus auancé. Or que la semence soit le veritable aliment des parties spermatiques, c'est vne chose tres-bien receuë d'Hippocrate, de Platon, & de Galien; car en leur opinion, si le sang ne se conuertit en semence, il est impossible que les

nerfs, les veines, ny les arteres, se puissent maintenir. C'est pourquoy Galien dit, que la difference qu'il y a entre les veines & les testicules, consiste en ce que les testicules font bien tost beaucoup de semence, & les veines bien peu, & en vn fort long-téps. De façon que la Nature a pourueu d'vn aliment si semblable, que par vn changement aisé, & sans faire d'excremens, il peust entretenir l'autre semence. Ce qui ne pourroit pas arriuer, si cette semence se deuoit nourrir de sang. Galien dit que la Nature a vsé de la mesme préuoyance pour la generation de l'homme, que pour former vn poulet, & tous les autres oyseaux qui sortent d'vn œuf, dans lequel nous voyõs qu'il y a deux substances; vne qui est la glaire ou le blanc, & l'autre, le jaune de l'œuf; l'vne, dont le poussin se forme, & l'autre, dont il se maintient durant tout le temps de la formation. Par cette mesme raison, deux semences sont necessaires en la generation de l'homme; l'vne, dont se fait la creature, & l'autre, dont elle s'entretient tout le

temps qu'elle est à se former. Surquoy Hippocrate dit vne chose bien digne d'estre considerée, c'est qu'il n'est point determiné par la Nature, laquelle des deux semences doit estre l'agent & faire la formation, & laquelle doit seruir d'aliment. Car bien souuent la semence de la femme, a plus de vertu que celle de l'homme, & quand cela arriue, c'est elle qui fait la generation, & celle du mary qui sert d'aliment. D'autres fois la semence de l'homme est plus puissante & plus prolifique, & alors celle de la femme ne sert seulement que de nourriture.

Aristote n'a point connu cette doctrine, ny n'a peu comprendre dequoy seruoit la semence de la femme; ce qui a fait qu'il en a dit mille impertinences: qu'elle estoit comme vn peu d'eau, qui n'auoit ny vertu ny force pour engendrer. Mais s'il estoit ainsi, la femme ne souffriroit iamais la compagnie de l'hõme, & iamais ne la souhaitteroit: tant s'en faut, elle auroit cét acte en horreur, estant naturellement honneste, comme

elle eſt, & l'acte, ſi ſale & ſi vilain. De façon que deuant qu'il fuſt peu d'années, l'eſpece humaine periroit, & le monde demeureroit priué du plus bel animal que la Nature produiſe.

Ainſi le meſme Ariſtote demande, *Pourquoy l'action de Venus eſt la plus agreable de toutes celles que la Nature ait inuentée pour la recreation des animaux?* A quoy il reſpond, que comme la Nature auoit tant de ſoin de perpetuer l'eſpece des hõmes, elle attachavn ſi grand plaiſir à cette action, afin qu'eſtant incitez par cét intereſt, ils s'employaſſent de bon cœur à la generation; car ſans ces aiguillons là, il n'y auroit homme ny femme qui ſe vouluſt marier, quand il n'y auroit, pour ce qui regarde la femme, que la peine de porter neuf mois entiers vn enfant dans ſon ventre, & d'accoucher au peril de ſa vie. Si bien qu'il eut eſté beſoin dans vn Eſtat, de contraindre les femmes au mariage, de peur que l'eſpece des hommes ne vinſt à perir.

Mais comme la Nature fait toute

chose auec douceur, elle a donné à la femme toutes les parties necessaires pour rendre vne semence prolifique & capable de l'irriter, afin qu'elle conuoitast l'homme, & qu'elle se pluſt en sa compagnie. Que si sa semence estoit telle que dit Aristote, elle auroit l'homme en horreur, & le fuyroit plutoſt qu'elle ne l'aymeroit. Galien prouue cecy par vn exemple tiré des bestes, & dit, que si vne truye vient à estre chastrée, iamais elle ne desire le masle, ny ne consent à ses approches. Nous sçauons qu'il en est tout de mesme d'vne femme, dont le temperament est plus froid qu'il ne faut, car si on luy parle de la marier, il n'y a rien qui soit plus insupportable à ses oreilles. Il en arriue autant à l'homme froid; & tout cela faute d'auoir vne semence fœconde.

De plus, si la semence de la femme estoit telle que dit Aristote, elle ne pourroit pas seruir d'aliment, puisque pour obtenir les dernieres qualitez d'vne actuelle nourriture; il faut auoir vne entiere ressemblance auec ce qui doit estre

nourry. Que si cette semence ne se trouuoit desia bien élabourée & assimilée, elle ne pourroit iamais acquerir cette perfection; dautant que la semence de l'hõme n'a pas les organes ny des lieux (tels que sont l'estomach, le foye, & les testicules) où la pouuoir cuire ny assimiler. Et partant la Nature a fait en sorte qu'il y eust deux semences en la generation de l'animal; lesquelles estant meslées ensemble, celle qui seroit la plus puissante, presideroit à la formation, & l'autre, seruiroit seulement de nourriture. Et que cecy soit vray, il paroist clairement en ce que si vn Negre engrosse vne femme blanche, & vn homme blanc, vne Negre, il en sortira vn enfant demy More, qui tiendra de l'vn & de l'autre.

De cette doctrine on peut inferer qu'il est veritable ce que plusieurs Histoires dignes de foy rapportent, qu'vn Chien ayant eu affaire auec vne femme, l'engrossa; & qu'vn Ours fit la mesme chose d'vne fille qu'il trouua seule à la campagne: comme aussi ce qu'on dit d'vn

Singē, qui fit deux enfans à vne autre femme. Et ce qu'on dit encore d'vne autre femme, qui se promenant sur le bord de la mer, fut engrossée par vn poisson qui sortit de l'eau. Ce qui semble difficile au peuple; c'est comment il s'est pū faire que ces femmes-là ayent enfanté des hommes parfaits, & qui eussent l'vsage de la raison, veu qu'ils auoient esté engendrez par des bestes brutes?

A cecy l'on respond, que la semence de toutes ces femmes là, auoit esté l'agent, & auoit formé l'enfant, comme estant la plus puissante; c'est pourquoy elle luy donna tous les traits & toute la figure de l'espece humaine: Et la semence de la beste, pour n'estre pas si forte, seruoit d'aliment, & rien plus. Or que la semence de ces animaux irraisonnables pust fournir de nourriture à la semence humaine, c'est vne chose facile à comprendre, car si chacune de ces femmes-là eust mangé d'vn morceau de chair d'Ours, ou de Chien, boüilly ou rosty, il est certain qu'elle s'en fust maintenuë & sustentée, encore que ce n'eust

pas esté si parfaitement que si elle eust mãgé d'vn bon agneau, ou de bõnes perdrix. Il en est tout de mesme de la semence humaine, dont la veritable nourriture, en la formation de l'enfant, c'est vne autre semence humaine; quoy que la semence d'vne beste puisse bien suppléer à son défaut. Mais ce qui est remarqué dãs ces Histoires est, que les enfans qui sortirent de tels accouplemens, tesmoignoient assez par leurs mœurs & façons de faire, que leur generation n'auoit pas esté dans la voye ordinaire de Nature.

De tout ce que nous auons dit, (encore que nous ayons vn peu tardé) nous pourrons maintenant tirer vne response au principal Probleme; c'est que les enfans des hommes sages sont presque touſjours formez de la semence des meres, dautant que celle des peres est infœconde, pour les raisons que nous en auons alleguées, & ne sert en la generation que de simple aliment.

Or l'homme qui est fait de la semence de la femme, ne sçauroit pas estre

fort habile, ny fort ingenieux, à cause de la grande froideur & humidité de ce sexe; & partant il est certain que quand l'enfant se trouue prudent & bien auisé, c est vne marque infaillible, qu'il a esté formé de la semence du pere: Et s'il est lourd & grossier, c'est signe qu'il a este formé de la semence de la mere. A quoy Salomon faisant allusion dit, *Que le fils sage, est la ioye du pere, mais que l'enfant hebeté, est l'affliction de sa mere.*

Il peut aussi arriuer par quelque occasion, que la semence de l'homme sage soit l'agent, & forme la creature, & que celle de la femme serue d'aliment. Mais l'enfant qui en sera engendré ne sera pas bien habile, car encore que la froideur & la secheresse soient deux qualitez dont l'entendement a besoin, elles doiuent estre pourtant en vne certaine mesure & quantité; & si elles passent outre, il en auient plustost du mal que du bien. Ainsi qu'on reconnoist aux vieillards, que l'on void estre caducs & radoter, à cause de la grande froideur & secheresse. Posons donc le cas qu'il reste

encore dix ãns à viure à vn homme sage, dans vne froideur & sechereſſe conuenables pour raiſonner, de telle façon qu'en allant plus auant, il doiue eſtre caduc & radoter : Si de la ſemence de ce vieillard vient à s'engendrer vn enfant; cét enfant ſera iuſques à l'aage de dix ans tres-habile, parce qu'il iouyra de cette froideur & ſechereſſe conuenables du Pere, mais à onze ans il commencera à eſtre caduc pour auoir paſſé le point que ces deux qualitez doiuent auoir. Ce que nous voyons tous les iours par experience dans les enfans qu'on a eus en vieilleſſe, leſquels ſe monſtrent tres auiſez tant qu'ils ſont petits; & depuis qu'ils paruiennent à vn plus grand aage, ſont fort lourds & meurent bientoſt. Et cela parce qu'ils ont eſté faits de la ſemence froide & ſéche d'vn homme qui auoit paſſé plus de la moitié de ſa vie.

Pareillement ſi le Pere eſt habile aux actions de l'imagination & qu'il ſe ſoit marié, à cauſe de ſa grande chaleur & ſechereſſe, auec vne femme froide & humide

humide au troisiesme degré, l'enfant qui en sortira ne laissera pas d'estre tres lourd, quoy qu'il vienne à se former de la semence du pere; pour auoir esté dans vn ventre si froid & si humide, & s'estre entretenu d'vn sang si intemperé.

Il arriuera le contraire, si le pere est grossier & ignorant, dont la semence est pour l'ordinaire trop chaude & trop humide. Le fils qui s'en engendrera, ne sera simple que iusques à l'aage de quinze ans, à cause qu'il aura vne partie de l'humidité superfluë de son pere; mais quand cette humidité sera dissipée dans le pere, auec le temps & par l'aage de consistance (où la semence de l'homme grossier & ignorant, est plus temperée & moins humide) il ne nuira pas à l'enfant pour l'esprit, d'auoir esté produit de cette semence, & principalement s'il est neuf mois dans vn ventre si peu froid & humide, qu'est celuy de la femme froide & humide au premier degré, où il aura souffert tant de faim, & vne si grãde disette de nourriture.

Tout cecy arriue pour l'ordinaire

par les raisons que nous auõs dites; mais il y a de certaines races d'hõmes, dõt les parties destinées à la generation, ont tãt de force & de vertu, qu'elles dépoüillent entierement les viãdes de leurs bonnes qualitez, & les changent en leur mauuaise & grossiere substance. Si bien que tout autant d'enfans que ces peres-là engendrent, quoy qu'ils ayent mangé des aliments delicats, sont lourds, ignorans, & stupides. Il y a d'autres personnes au contraire, qui vsant de viandes grossieres, & d'vn temperament mauuais, les surmontent si puissamment, que se nourrissant de bouc chastré, & de lard, elles ne laissent pas de faire des enfans d'esprit fort subtil. Ainsi est-il certain qu'il y a des lignées d'hõmes lourds & ignorans, & d'autres lignées d'hommes sages, & d'autres personnes encores qui pour l'ordinaire naissent folles, & priuées du sens commun.

Quelques difficultez se presentent à ceux qui veulent entendre bien à plein cette matiere; desquelles la responsе se peut donner aisément, par les choses que nous auons dites. La premiere est,

d'où vient que les bastards ressemblent le plus souuent à leurs peres? & que de cét enfãs qui seront legitimes, il y en aura quatre vingts dix qui ressemblerõt & de visage, & de mœurs, à leurs meres?

La seconde, pourquoy les enfans bastards sont d'ordinaire bien faits, courageux, & tres-auisez?

La troisiesme, d'où vient que si vne femme débauchée deuient grosse, encore qu'elle prenne de meschants breuuages pour se deliurer, & qu'elle se face saigner plusieurs fois, iamais elle ne se descharge de son fruict? Et si vne femme mariée deuient enceinte de son mary, elle aura de fausses couches à la moindre occasion?

Platon respond à la premiere doute, en disant, que nul n'est meschant de sa propre volonté, sans estre premierement irrité par son vicieux temperament: & rapporte pour exemple, les hommes luxurieux, lesquels à cause qu'ils sont pleins d'vne semence fœconde, souffrent force illusions, & de grands maux; dont estant trauaillez, ils recherchẽt les

femmes, pour se deffaire de cette passion.

De ceux-là Galien dit, qu'ils ont les parties destinées à la generation, fort chaudes, & fort séches; si bien qu'elles font vne semence tres-piquante, & tres-puissante pour engendrer. L'homme donc qui va chercher la femme qui n'est pas à luy, y va tout remply de cette semence fœconde, cuitte, & bien assaisonnée; dont la generation se doit necessairement faire; parce que les choses estant esgales, la semence de l'homme est tousiours de plus grande vertu; & si l'enfant se forme de la semẽce du pere, il faut par consequent qu'il luy ressẽble.

Le contraire arriue dans les enfans legitimes, car dautant que les hommes mariez ont tousiours leur femme à leur costé, ils n'attendent iamais que la semence soit meure, & deuienne prolifique; mais à la moindre sollicitation qu'ils ressentent, ils la jettent, en se faisant effort, & par vn mouuement violent: & comme les femmes demeurent en repos dans l'action de Venus, iamais leurs vaisseaux spermatiques ne rendent

la ſemence qu'elle ne ſoit bien cuitte & bien aſſaiſonnée, & qu'il ny en ait à foiſon. C'eſt pourquoy les femmes mariées font preſque touſiours la generation, & la ſemence des maris, ne ſert que de nourriture.

Mais il auient quelquefois, que les deux ſemences ſe trouuent eſgalement parfaites, & combattent de telle ſorte, que ny l'vne, ny l'autre, n'eſt la maiſtreſſe, & ne r'emporte le deſſus en la formation: mais il ſe fait vn enfant qui ne reſſemble, ny au pere, ny à la mere. Quelquefois on diroit qu'elles ſe ſont accordées, & ont partagé la reſſemblãce; la ſemence du pere forme le nez & les yeux, & celle de la mere, la bouche & le front. Et ce qui eſt plus à admirer, il eſt arriué pluſieurs fois, que l'enfant a eu vne oreille du pere, & l'autre de la mere; & que les yeux eſtoient auſſi partagez. Que ſi la ſemence du pere eſt tout à fait victorieuſe, le fils en remportera & la façon, & les mœurs; & quand la ſemence de la mere eſt la plus puiſſante, la meſme choſe arriue.

ra de ſon coſté.

C'eſt pourquoy le pere qui voudra que ſon fils ſe faſſe de ſa propre ſemence, ſe doit tenir quelques iours eſloigné de ſa femme, & attendre que cette ſemence ſe cuiſe & ſe meuriſſe. Et alors il eſt certain que ſa ſemence à luy, fera la generation, & que celle de ſa femme, ne ſeruira que d'aliment.

La ſeconde doute eſt encore facile à reſoudre, par les choſes que nous auons dites ; car les enfans baſtards ſe font d'ordinaire de ſemence chaude & ſeche, & nous auons prouué pluſieurs fois cy deſſus, que de ce temperament naiſſoient le courage & la vaillance, & la bonne imagination, à laquelle appartient la prudence du ſiecle. Et à cauſe auſſi que la ſemence eſt bien cuitte & bien aſſaiſonnée, la Nature en fait tout ce qu'elle veut, & les tire comme auec le pinceau.

A la troiſieſme doute on reſpond, que les femmes de mauuaiſe vie, conçoiuent preſque touſiours de la ſemence de l'hõme, & comme cette ſemence eſt plus ſe-

che, plus essuyée, & plus prolifique, elle s'attache & tient à la matrice auecques de fortes racines ; mais la conception des femmes mariées, se faisant de leur semence propre, la creature se deslie aisément, dautant que cette semence est humide & aqueuse, ou comme dit Hippocrate, *Pleine de mucosité, & glaireuse.*

Entre ces mots, *Par le poux, & par la respiratiõ.* pag. 683. & ceux cy qui suiuent immediatemẽt aprés. *De ces quatre Elements,* Dans l'autre impression se trouue cette longue, curieuse, & docte digression.

MAis comment le feu entre par le poux, & par la respiration, pour reparer celuy qui s'est perdu & qui tenoit place en nostre mixtion ; ce n'est pas vne chose qui soit si aisée à comprendre, ny que l'experience fasse voir. Galien mesme n'a sceu trouuer non plus, comment il se pouuoit faire que le feu

qui estoit dans le concaue de la Lune, selon l'opinion des Parepateticiens, descendit icy bas pour seruir à la generation, & à la conseruation des mixtes; veu que la plus part de ces mixtes, ne sont pas seulement sur la surface de la Terre, mais dans le fond des Mers, & quelques autres dans les plus creuses concauitez de la terre; D'autant plus que l'inclination naturelle du feu, c'est de monter en hault, à cause qu'il est plus leger que l'air, & de ne descendre iamais, si ce n'est par vne grande contrainte & violence. C'est pourquoy il s'est imaginé que le feu estoit épars en quantité de petites parcelles, à la façon d'atomes, & meslé subtilement auec l'air, pour subuenir à la conseruation & generation des choses naturelles.

Mais sans doute que cette opinion de Galien est fausse, & encore plus celle d'Aristote, qui met la Sphere du feu sous le concaue de la Lune; car il est certain que Dieu & la Nature ne font iamais rien en vain, & sans quelque but. Or est il que si le feu estoit sous le conca-

ne de la Lune, il ne seruiroit de rien, donc Dieu n'en a point creé, ou s'il en a creé, il ne l'a pas placé en ce lieu-là. Et qu'il ne serue de rien estant là, c'est vne chose aisée à entendre, si nous voulons parcourir toutes les vtilitez qui se peuuent tirer du feu. Premierement, il n'esclaire, n'eschauffe, ny ne fume point, qui sont les propres indices qui le font reconnoistre par tout où il est, & sans lesquels on auance fauſſement, & à credit, qu'il soit en quelque lieu.

Apres cela il ne sert de rien à la composition des mixtes, qui est la principale fin pour laquelle Dieu l'a creé Et qu'ainsi ne soit, que les Peripateticiens me disent, quand l'homme s'engendre dans le ventre de sa mere, & le poisson au fonds de la mer, & la plante dessous terre, comment il connoist le temps & le lieu ausquels il doit accourir, & comment il peut descendre contre son inclination naturelle, & sans qu'vne si grande quantité d'eau, que celle de la mer, le suffoque & l'esteigne? Il me semble que cela ne sçauroit se faire, ny com-

prendre, si l'on ne donne au feu vn grand entendement pour se conduire & gouuerner. Cét argument a conuaincu Galien, & encore plus Hippocrate, puisqu'il a dit nettement, *Que tout ce qui est entre le Ciel & la Terre, est remply d'air*; dautant qu'il luy a semblé que c'estoit vne chose tout à fait contraire au sens & à la raison, de mettre le feu au dessus de l'air; veu que la generation & la conseruation des animaux & des plantes, ne se sçauroient faire sans que le feu se trouue present; & ie m'estonne de Galien, qu'il ait peu dire dans la Medecine, & dans la Philosophie naturelle, vne chose si esloignée du sens & de la raison, & contraire à ce qu'auoit tenu Hippocrate, dont il estoit pourtant si fort amy.

Le second argument se fonde sur ce veritable mot d'Aristote, *Qu'entre les corps simples, il n'y a que le feu qui ait besoin de nourriture*, de laquelle la terre, l'eau & l'air n'ont que faire, car ils se conseruent par eux-mesmes, & sans aucun secours estranger: Là ou si le feu ne va consumant quelque matiere, il s'e-

steint incontinent, parce quẽ, comme a dit Aristote, le feu n'est autre chose qu'vne vapeur allumée; Et où il n'y a ny vapeur ny fumée, il n'y peut auoir de flâme, dautant que la fumée est de la nature de l'air, duquel Element Hippocrate a dit que le feu se maintenoit quelque part qu'il fust, voicy ces termes: *L'esprit*, (c'est à dire, l'air) *preste de la nourriture au feu, sans laquelle il ne sçauroit viure:* Et cecy est tres veritable, car les mixtes où l'air predomine, sont ceux qui entretiennent le feu (comme la poix, la resine, l'huile, le suif, le beurre, la cire & le bois) & ceux, où l'eau & la terre predominent, le font mourir. Ce qu'estant ainsi, quelle sera la matiere qui pourra conseruer vne si grande quantité de feu comme on dit qu'il y en a sous le concaue de la Lune? car estant vn agent si deuorant & si actif, depuis six mille ans qu'il est creé, il auroit consumé toute la sphere de l'air, de la terre & de l'eau, sans que rien les eust peu reparer.

A cecy les Peripateticiens pourroient respondre, suiuant leur opinion, que le

feu dans sa Sphere n'agit, n'eschauffe, n'esclaire, ne fume, ny ne dissipe aucune matiere pour sa nourriture, & que ce qu'a dit Aristote se doit entendre du feu grossier que nous auõs icy bas. Par où ie reconnois que l'argument est bien fort, puis qu'il les oblige de repliquer vne chose, où ny le sens ny l'entendement, ne seruent de rien pour leur deffense ; mais au contraire les condamnent euidemment : En effet ils n'ont iamais eu la moindre experience de ce qu'ils disent; ils ne l'ont iamais veu ny touchè, pour sçauoir s'il brule ou non; & là où la preuue du sens manque en la Philosophie naturelle, aussi tost les bons raisonnemens de l'esprit cessent, ausquels succedent des imaginations en l'air, qui nous figurent des montagnes d'or, des hippogryfes & mille autres chimeres.

Si nous demandons aux Peripateticiens, pourquoy la moyenne region de l'air est tres-froide, ils respondent tous d'vn commun accord, que le froid fuyãt la grande chaleur du feu, se ramasse & s'espaissit en ce lieu-là, par vne certaine

action qu'on nomme *antiperistase*. Donc selon cette responce, le feu eschauffe estant en sa Sphere, puisque le froid fuyt sa chaleur. C'est aussi le dire ordinaire des Peripateticiens, que de l'air se fait aisément du feu, & du feu, de l'air : & si on leur en demande la cause, ils respondent, que l'air conuient & symbolise auec le feu, en chaleur, & luy est contraire par son humidité : Et que le feu corrompant & destruisant par sa secheresse, l'humidité de l'air, le tourne facilement en sa nature : Ce qui n'arriue pas, lors que de l'eau, il se fait du feu ; parce qu'il est necessaire de destruire auparauant deux qualitez contraires, qui sont la froideur & l'humidité, deuant que la forme du feu s'introduise ; & pour cet effet, il faut necessairement du temps. Outre cela, si les Elemens purs n'agissoient point dans leurs propres Spheres, il seroit impossible qu'aucun mixte s'engendrast ; dautant que ces Elemens se ioignãt dans la mixtion, pas vn ne perdroit ses forces ; & toutesfois il est certain que chaque Ele-

ment les doit perdre par l'actiuité de son contraire : Mais si pas vn n'agit, suppo-sant qu'il est pur, comme il est alors : il faudra que toute mixtion cesse, puisque ce n'est autre chose que *l'vnion de choses qui peuuent estre meslées, & qui aprés quelque alteration & corruption, se ioignent ensemble.* Or si les Elemens purs estant venus pour se mesler, ont de l'actiuité, qui t'a dit qu'ils n'en ayent pas dans leurs propres Spheres ? Ce que tu dis est pareillement faux, que ce mot d'Aristote, *Qu'entre les corps simples, il n'y a que le feu qui se nourrisse,* s'entend du feu materiel que nous auons icy bas, puis qu'il est certain que les liures de la generation & corruption, où cette proposition se trouue, sont faits pour traiter des mouuemens & alterations des quatre Elemens purs, & non point pour parler des Elemens meslez, ny des mixtes. Autrement, que les Peripateticiens me disent pourquoy le feu que nous auons icy bas, brule, esclaire, fume, & se nourrit, & non celuy qui est pur ? puisqu'il est certain que les mixtes suiuent les mou-

tiemens & les qualitez de l'Element qui predomine en la mixtion? & que si l'Element ne les auoit, ils ne se trouueroient pas non plus dans les mixtes?

Le troisiesme argument se fonde sur ce qu'il est impossible qu'il y ait aucune flâme, sans qu'il y ait aussi de la fumée, parce que de son essence & de sa nature (comme dit Aristote) ce n'est autre chose qu'vne fumée embrasée. Or la fumée cette proprieté, que si elle n'a vne cheminée & des souspiraux par où elle puisse s'exhaler, elle estouffe & fait mourir elle mesme la flâme: comme il se void au feu qui s'allume dans vne Ventouse, lequel s'esteint en moins de rien, pour n'auoir pas de souspirail. Si dõc la Sphere du feu n'est qu'vne fumée qui soit allumée, comment se peut il faire qu'elle se conserue sous le concaue de la Lune, n'ayant aucun souspirail? D'autant plus que la fumée n'est autre chose (selon Aristote) que la partie la plus terrestre & la plus aërienne de ce qui brule.

Le quatriesme argument s'appuye sur vn dire fort celebre d'Aristote, & qui

est tres-vray, que ce monde inferieur se gouuerne par les mouuemens & par les alterations des Estoilles, & des Cieux, particulierement de la Lune, & du Soleil, sans lesquels il ne sçauroit subsister, ny la terre produire aucun fruict. Que si la Sphere du feu estoit entre le Ciel & l'Air; naturellement ny l'vn ny l'autre ne se pourroit faire, parce que les influences froides & humides de l'hyuer, ne pourroient passer, ny apporter de l'alteration aux choses d'icy bas, dautant qu'elles auroient auparauant à refroidir & à humecter le feu, & le feu, l'air, & l'air, la terre; Or que le feu monte à de tels degrez de froideur & d humidité, qu'il refroidisse & n'eschauffe pas, & qu'il humecte, & ne dessieche pas (demeurant tousiours feu) ie ne croy pas qu'il y ait aucun Philosophe au monde, qui l'ose soustenir; parce que suiuant l'opinion d'Aristote, tous les autres Elemens peuuent deuenir comme estrangers, perdre leurs qualitez premieres, & acquerir celles qui leur sont contraires, sans se corrompre, horsmis le feu.

Aussi

Aussi dit-il, qu'ils se peuuent tous pourrir, excepté luy seul, dautant qu'il ne peut receuoir l'humidité, & qu'il n'y a point d'autre agent dans le monde, qui soit plus chaud que luy. La terre, encore qu'elle soit froide & seche, se peut eschauffer & humecter, demeurant tousjours terre. L'eau, quoy que froide & humide, peut receuoir tant de chaleur, qu'elle brusle, sans perdre sa nature. Et quant à l'air, nous voyons qu'il est susceptible de toutes les alterations du Ciel, demeurant tousiours air. Il n'y a que le feu seul qui ne peut receuoir aucune alteration, qu'il ne s'esteigne ou ne surmonte la qualité qui l'altere. La mesme difficulté est des influences chaudes & seches, qui pour venir iusques à nous, doiuent échauffer premierement & dessecher le feu plus qu'il n'estoit, & le feu l'air, & l'air, nos corps. Dire donc que le feu estant pur & en son lieu naturel, peut deuenir plus chaud & plus sec qu'il ne l'estoit, luy qui l'est au souuerain degré, c'est vne tres-grande réuerie ; car pour acquerir vn degré de chaleur, il en faut

perdre vn autre de froideur, & si le feu estoit chaud au souuerain degré, il n'auoit en soy aucun degré de froideur, lors que les influences chaudes passerent au trauers.

Tout ce que les Peripateticiens pourroient dire, c'est que les influences changent l'air, & non le feu; ce qui est la pire response qu'ils sçauroient s'imaginer.

Mais puisque nous auons commencé à traitter de cette matiere du feu, il ne sera point hors de propos de l'acheuer, & de detromper les Philosophes naturels de beaucoup d'autres erreurs qui leur sont demeurées iusques icy, touchant cét Element. L'vne desquelles c'est de croire que le feu soit la chose la plus legere qui soit au monde, & de là leur est venuë la fantaisie de le loger au dessus de l'air; & toutesfois si nous y prenons bien garde, nous verrons tres-manifestement que le feu est la plus pesante chose qui soit, ou du moins qu'il est cause que les choses soient pesantes, en consumant pour sa nourriture l'air qui

les rendoit legeres & poreuſes ; & qu'il demande ſeulement de deſcendre, & nullement de monter.

La premiere raiſon ſurquoy ie me fonde, c'eſt que ie voy par experience, que la flame de quelque feu que ce ſoit, a deux mouuemens naturels, ſans leſquels elle ne ſçauroit viure vn moment ; l'vn eſt de tendre en haut, par lequel elle chaſſe & repouſſe hors de ſoy, les excremens qu'elle fait en ſe nourriſſant ; le ſecond eſt en bas, pour prendre l'aliment qui eſt neceſſaire à l'entretenir. Nul Philoſophe naturel ne peut nier ce mouuement ; car ſi nous prenons deux chandelles, dont l'vne ſoit morte & fumante encore, & l'autre allumée, & qu'on tienne au deſſus, nous verrons manifeſtement que la flame deſcendra de la chandelle qui eſt allumée, par la fumée qui monte, iuſqu'à ce qu'elle s'attache à la méche de celle qui eſt éteinte. Et ſi Dieu mettoit vne chandelle allumée ſous le concaue de la Lune, auec les autres circonſtances requiſes, la flame deſcendroit de là iuſqu'au cen-

tre de la terre, ſans aucune violence.

Pour le mouuement qui ſe fait vers le hault, encore que Galien & les Philoſophes naturels, diſent que c'eſt le plus naturel; neantmoins ils ſe trompent; parce que cette éleuation qui ſe fait en forme de pyramide vers le hault, eſt propre à la fumée ou la flame s'attache, à cauſe qu'elle eſt tres-legere. Ce qui ſe prouue clairement, en ce qu'à meſure que la fumée diminue, la flame s'abbaiſſe auſſi, & ſe diſſipe quant & quant.

Le ſecond argument ſe tire de ce que nous voyons par experience, que tous les mixtes où le feu prédomine, ſont tres-lourds, & peſent beaucoup plus que les plus terreſtres. Qu'ainſi ne ſoit, que les Peripateticiens faſſent vne reueuë parmy tous les mineraux & feux potentiels, (comme les appellent les Medecins) & ils trouueront qu'ils bruſlent comme du feu, & qu'ils peſent beaucoup en petite quantité. Et ſi le feu eſtoit ſi leger qu'ils diſent, ſans doute que les mixtes où il prédomine, le ſeroient auſſi, ce qu'on ne peut nier : parce que les mix-

tés où l'air prédomine, nagent sur l'eau, à cause de la legereté de l'air. Aristote apporte les arbres pour exemple, du nombre desquels il excepte l'Ebene noir, qui pour manquer d'air, & auoir beaucoup de terre, enfonce dans l'eau. Quelle raison y auroit-il donc que le feu estant plus leger que l'air, les mixtes où il y a beaucoup de feu, entrassent si tost dans l'eau, & non point ceux où l'air prédomine?

Le troisiesme argument, c'est de voir auec quelle viteſſe vne exhalaison chaude & seche (comme est la fumée) monte en haut, & auec quelle violence elle vient à descendre, si elle s'allume & deuient feu. Autrement, que les Peripateticiens me disent de quelle sorte, & de quelle cause materielle se forme le tonnerre, & nous verrons clairement comme le feu est bien plus pesant que leger? La cause materielle d'où se fait le tonnerre (dit Aristote) c'est vne exhalaison chaude & seche, de la nature de la fumée, & qui par sa legereté est montée en haut, & se meslant auec les nuës, par

le moyen de l'antiperiſtaſe, & du mouuement, s'eſt conuertie en feu. Cela eſtant ainſi, comment eſt-il poſſible que l'exhalaiſon qui par ſa legereté eſt montée en haut; aprés qu'elle eſt allumée, & deuenuë feu, deſcende, & deſcende auec vne telle furie & impetuoſité, qu'elle fende vne tour par le milieu: ayant deux cauſes pour monter en haut, & n'en ayant aucune pour deſcendre? A cecy pourroient reſpondre les Peripateticiens (encore que fort mal) que cette deſcente du tõnerre eſt violente, & cauſée par l'expulſion de la nuë où il eſtoit enfermé. Mais ils ne ſçauroient alleguer cecy, car au contraire, la nuée empeſche qu'il ne ſorte, & le tonnerre ſe trouuant ainſi reſerré, la deſchire, & s'en va; Mais s'il eſt vray que l'exhalaiſon deuenuë feu, eſt ſi legere, pourquoy la nuée n'eſt-elle pas rõpuë par enhaut, eſtant en cét endroit là plus mince? Et ſi le tonnerre ſort par enhaut, pourquoy ne monte'il pas à la ſphere du feu, & & n'y demeure't'il pas, puisque c'eſt là ſon lieu naturel?

De moy, ie ne puis comprendre, comment la nuë qui est vne vapeur si douce, donne vn si furieux coup à l'exhalaison enflammée, qu'elle la fasse descendre & entrer iusques à six ou sept brasses dans terre; parce que comme ce qui est pesant, n'a & ne peut auoir de soy qu'vn seul mouuement, qui est vers le centre de la terre; ainsi ce qui est leger, s'elance en haut, & rien ne le sçauroit pousser en bas. De sorte qu'il y a trois causes pourquoy le tonnerre doit monter en haut; La premiere, l'exhalaison: la seconde, le feu: & la troisiesme, la nuée; & il n'y en a pas vne pourquoy il doiue descendre. Ce qui me fait croire (iusqu'à ce que i'aye trouué quelqu'vn qui me detrompe) que le feu est plus pesant que la terre, & que son lieu naturel, c'est celuy que ie vay dire.

Quant au troisiesme point, qui estoit de monstrer que la sphere du feu, estoit naturellement au centre de la terre, on le peut fort bien inferer de la preuue que nous auons faite, que le feu est la plus pesante chose du monde. D'autant plus-

toſt encore, ſi nous conſiderons comme les choſes vont bien quand nous mettrons le feu en ce lieu-là, & combien d'inconueniens ſont venus de l'auoir placé dans le concaue de la Lune. La nourriture du feu, l'expulſion de la fumée, les impetuoſitez & les efforts dont nous auons parlé, ſe font par ce moyen, ſans qu'on puiſſe rien objecter cõtre: pource que le feu a la vertu d'attirer à ſoy toutes choſes; & que les cauitez de la terre ſont pleines d'air & d'eau. Ayãt enſemble auec ſoy ces trois Elements, (la Terre, l'Eau, & l'Air) il les meſle aiſément, les cuit, & les altere; & fait d'eux vn aliment pour ſe maintenir, (comme ſont le ſouffre, & le ſalpeſtre) & a de grandes voyes & ſouſpiraux, par où il peut chaſſer la fumée, & ſe faire du vent. Dequoy ſont foy les forges de Vulcain à Pouzzol, prés de Naples, où l'on void comme des lacs, & des montagnes de feu, depuis la creation du monde; & de la meſme ſorte qu'on void ceux-là, il y en peut auoir beaucoup d'autres dans le circuit de la terre, où le feu s'entretient de mille eſpeces de mineraux propres à le nourrir. Or des

moyens dont se sert ce feu pour se nourrir & entretenir icy bas au dehors, nous pouuons aisément comprendre ce qui se passe dans les entrailles de la terre; car pour moy, ie ne doute nullement, que ces montagnes & lacs de feu ne soient de mesme genre que l'autre, & peut-estre sont-ce ses soupiraux.

La seconde raison qui m'inuite, voire m'oblige à mettre la sphere du feu au centre de la terre, c'est de voir comme tout ce que l'Eglise Catholique nous enseigne du feu d'enfer, s'accorde bien auec cette opinion : Duquel feu tous les Theologiens affirmẽt, qu'il est de mesme genre, & qu'il a toutes les mesmes qualitez que le nostre d'icy bas; & que Iesus-Christ descendit aux Enfers, où estoit ce feu. Mais il n'est pas croyable que Dieu l'ayant creé tres-leger (parce que telle estoit sa nature) il luy fist cette violence, de le retenir au centre de la terre, si son lieu propre auoit esté dans le concaue de la Lune, où Dieu pouuoit tourmenter les Ames & les Dæmons, aussi facilement qu'au centre de la terre : attendu principalement qu'il

le créa dés le premier iour de la conſtitution du monde, auquel iour il departit à chaque Element, ſon lieu naturel, ſans en contraindre pas vn. Et que Dieu ait creé la ſphere du feu, d'abord qu'il commença de former cette machine ronde que nous voyons, c'eſt vne choſe qu'on ne peut nier, ſi l'on prend garde à ces mots, *Allez maudits au feu eternel, qui eſt préparé au Diable, & à ceux qui l'ont ſuiuy, des l'origine du monde.* La Foy nous enſeigne auſſi, que le monde doit finir par le feu, ſelon ces paroles, *Qui doit venir iuger les viuans & les morts, & le ſiecle par le feu.* Et cela s'enſuit euidemment des fondemens de cette opinion, parce que la terre eſtant d'vne nature finie, & les autres Elemẽs auſſi, & l'actiuité du feu, infinie, & qui tire touſiours pour ſa nourriture quelque choſe d'eux, qui ne ſçauroit ſe reparer, il faut de neceſsité que tout vienne à eſtre conſumé par luy, ſuiuant cette maxime, *Que tout ce qui eſt finy ſe diſſipe & s'épuiſe à la fin, en oſtant touſiours quelque choſe de finy.* I'ay dit que l'actiuité du feu eſtoit infinie, dautant que ſi on luy fournit touſ-

jours des matieres combustibles, il durera éternellement sans s'esteindre. Et c'est ce que le Sage a dit, *Que le feu ne dit iamais, c'est assez.*

Cecy donc supposé, que Dieu créa la Sphere du feu, & qu'il la plaça au centre de la terre, & qu'elle a besoin de nourriture; on peut donner vne response claire & vraye, à vn Probleme assez commun, auquel nul Medecin, ny Philosophe naturel, n'a peu respondre iusques icy, encore qu'ils y ayent essayé; qui est, de sçauoir pourquoy les puys sont froids en Esté, & chauds en Hyuer? Aristote & tous ses sectateurs disent, que durant l'Esté, le froid fuit la grande chaleur du Soleil, & pour estre plus en feureté, se retire dans les puys, & dans les lieux sousterrains, où rencõtrãt l'eau, il la refroidit: & que la chaleur fait la mesme chose, fuyant son contraire durant l'Hyuer. Cette response non seulement est fausse, mais elle contredit aussi entierement à la doctrine du mesme Aristote, & ie m'estonne comment Galien expliquant cét aphorisme

d'Hippocratē, *Que les dedans des corps ſont tres-chauds, & par l'Hyuer, & par leur propre nature*, le cite pour preuue, admettant cette reſponſe pour tres veritable. Il faut donc ſçauoir, qu'entre les cinq ſens exterieurs, le toucher (ce dit Ariſtote) eſt neceſſaire à la vie de l'homme, & des autres animaux: & que les autres quatre ſens ne leur ſeruent que d'ornement, & de plus grande perfection; parce que ſans le gouſt, l'odorat, la veuë, & l'ouye, nous voyons que l'hōme peut viure, mais non point ſans le toucher, dont la charge (ce dit Ariſtote) c'eſt de connoiſtre ce qui eſt nuiſible pour le fuyr, & ce qui eſt profitable, pour le ſuiure. Ce qu'il me ſemble que feroient le froid & le chaud, ſans auoir ny la faculté du toucher, ny connoiſſance animale quelconque. La ſeconde choſe contredit à vn autre principe d'Ariſtote fort celebre parmy les Peripateticiens, qui eſt, que l'accident ne peut paſſer d'vn ſubjet à l'autre, ſans ſe corrompre. Or eſt il que leur reſponſe admet que le froid (connoiſſant qu'en Eſté

la chaleur qui est son contraire, arriue) va fuyant par l'air deuant luy, iusques à ce qu'il soit entré dans vn puys, & delà dans l'eau, pour estre plus en seureté. La troisiesme chose contredit à vn principe de Philosophie, qui est, que deux contraires joints en vn mesme sujet, se relaschent l'vn l'autre, & dans l'opinion d'Aristote, il faut admettre par force, que le chaud ou le froid se rendent plus forts, leur contraire suruenant, & sans qu'il precede aucune antiperistase. Galien a taſché pareillement de respondre à ce Probleme, n'estant pas content de la doctrine d'Aristote, de sorte qu'il a dit que l'eau des puys demeure touſjours dans vne mesme temperie, mais qu'à cause que nous la touchons d'vn attouchement diuers, en Hyuer, elle nous paroist chaude, & froide, en Esté; Ce qu'il prouue par vn exemple assez familier, en disant que si l'homme pisse dans le bain, son vrine le morfond, & hors du bain, l'eschauffe. Mais cette respponce contredit à sa propre doctrine; pource que expliquant cet aphorisme,

Que les parties interieures du corps sõt tres-chaudes en hyuer, & au Printemps, il dit que reellement nous auons plus de chaleur en hyuer, qu'en Esté, comme le meſme aphoriſme dit : Et les bonnes fontaines, ce dit Hippocrate, doiuent eſtre froides en Esté, & chaudes en hyuer, & les mauuaiſes, ſuiuent la ſaiſon, ſont chaudes en Esté, & froides en hyuer. Ce que l'experience nous monſtre euidemment, ſi nous plongeons la meſme main dans deux puys, dont l'vn ſoit profond, & l'autre ne ſoit qu'à la ſurface de la terre ; car nous trouuerons que l'eau du puys profond, eſt plus froide en Esté, & que l'autre eſt chaude; Or ce que l'experience nous apprend, doit paſſer ſans replique.

Hippocrate a mieux reſpondu à ce Probleme que Galien, & a plus approché de la vraye ſolution, diſant, qu'en Esté, la terre eſt fort ouuerte & comme deuenuë vne eſponge par la grande chaleur du Soleil, qui tire & appelle à ſoy l'air renfermé dans les cauitez de la terre; lequel en ſortant, par ſon mouue-

ment refroidit l'eau, comme si c'estoit par quelque éuentail. En Hyuer, il arriue tout le contraire, dautant que par la grande froideur de la saison, les pores de la terre se resserrent, & l'air demeure dedans en repos & sans se remuer. Combien il importe que l'eau & l'air soient agitez, pour se refroidir, & qu'ils soient en repos, pour s'eschauffer; le mesme Hippocrate le prouue, par l'experience de deux puits également profonds: Car il dit que le puits fort frequenté a vne eau froide, & que celuy qui n'est pas si hanté, l'a chaude.

Mais la vraye response à ce Probleme; c'est que de la nourriture du feu qui est au centre de la terre, se leuent quantité d'exhalaisons & fumées chaudes & seches, lesquelles en Esté, parce que la terre est ouuerte (comme dit Hippocrate) sortent dehors, sans se tenir dans les cauitez de la terre; & comme l'eau est froide de sa propre nature, elle conserue sa froideur, n'ayant rien qui l'eschauffe. En Hyuer, il arriue tout au rebours, car à cause que la terre est resserrée pour la

grande froidure du temps) ces fumées demeurent dans ses cauitez, où l'eau se trouue, qui s'eschauffe par ce moyen: comme nous voyons qu'en bouchant le haut de la cheminée, toute la maison se remplit de fumée & de chaud, & que si on le débouche, elle reprend sa fraischeur ordinaire.

Le quatriesme point principal, estoit que le feu se trouuoit en la generation & conseruation de l'homme, sans descendre du concaue de la Lune, ny monter du centre de la terre, ny entrer par le poux & par la respiration, comme veut Galien. Pour laquelle chose il faut sçauoir que la chaleur naturelle de l'homme n'est pas vn accident de ceux qui se mettent dans le predicament ny sous le genre de la qualité; mais que c'est vne flâme de feu formel; tout de mesme que la flâme d'vne chandelle, ou d'vne torche ou flambeau allumez: dautant que les mesmes diligences se doiuent apporter pour conseruer la vie de l'homme, que pour tenir vne chandelle allumée sans qu'elle s'esteigne. La chandelle,

à le

à le bien considerer, a besoin de quatre choses : La premiere, c'est le suif ou la cire pour l'entretenir : la seconde, vn soufpirail pour chasser les fumées : la troisiéme, qu'vn air froid soit introduit, & souffle moderément : la quatriesme, que l'air ne soit pas agité auec trop de vehemence. Si l'vne de ces conditions là manque, la flame s'esteint incontinent. Nostre chaleur naturelle a justement besoin de ces mesmes choses ; de laquelle Galien a dit, qu'elle se conserue par deux mouuemens ; l'vn qui tend en bas pour prendre son aliment, & l'autre en haut, pour chasser de soy les fumées & les excremens qui prouiennent de sa nourriture. Elle a aussi besoin qu'il entre vn air froid, qui ramasse & resserre la flame, & que cét air souffle moderément, de peur qu'il ne la dissipe. Pour cecy, il n'estoit pas neceſſaire que Galien le dist : car nous voyons par experience, que quand le sang vient à manquer, la chaleur naturelle s'esteint, que pressant la bouche d'vn hõme, il étouffe, que s'il est mis dans des estuues fort

chaudes, à faute d'vn air froid, il vient à mourir, & que par le grand exercice, & en l'euentant fort, la chaleur naturelle se dissipe. I'ay dit en l'euentant fort, parce que quand c'est modérement, cette chaleur s'en allume. Ainsi Aristote, quoy qu'il ne fust pas Medecin, deffend à celuy qui aura la fiévre, de s'exposer en lieu où l'on sente vn grand air, dautant que l'ardeur de la fiévre en redoubleroit. *Le malade qui a la fievre, doit demeurer en repos, & sans se remuer, autant que faire se peut, car il est certain que le feu s'amortit, n'estant point agité. Qu'il ne s'expose pas au vent, parce que le vent excite le feu, qui de petit deuient grand; C'est pourquoy il faut couurir & cacher le malade, dautant que si l'on ne donne point d'issuë ny de souspirail au feu, il s'esteindra, & on ne doit rien oster de dessus luy, qu'il n'ait commencé de suër.* Tout ce que dit là Aristote, & ce que Galien a dit de nostre chaleur naturelle, presuppose que c'est vne flame comme celle de la lampe, & non point vne chaleur qui soit accidentelle, parce que cette derniere

n'a nul besoin de se nourrir, n'a point ces deux mouuemens d'enhaut & d'enbas, ny n'a que faire d'estre rafraischie par vn air froid, qui au contraire la feroit mourir, & plus on la couuriroit & tiendroit close, & mieux elle se conserueroit. Mais parce que c'est vne flame, en luy bouchant ses souspiraux, & empeschant qu'vn air froid n'entre ny ne sorte, incontinent elle s'esteint. De sorte que Galien conuaincu par cette experience, a feint comme vne lampe au milieu de nostre corps, brûlante auec sa méche & son huyle, ainsi que nous voyons en celles de dehors. C'est pourquoy il a dit, *Le cœur est comme la meche, le sang, comme l'huyle, le poulmon, comme l'endroit où est l'huyle.*

Ie ne me puis tenir que ie ne condamne Galien en passant; de ce que l'opinion de Platon, d Hippocrate, & d'Aristote, estant que cette flame qui est dans nous, dissipe & consume pour sa nourriture, nostre propre substance, & humide radical, il a dit, que tous trois se trompoient, pousse à cela par deux ou

trois raiſons indignes d'vn ſi grãd eſprit. La premiere eſt, que la chaleur naturelle de quelque choſe que ce ſoit, conſerue, maintient, augmente, & perfectionne le ſubjet où elle eſt; donc elle ne le corrompt & ne le diſſipe pas; parce que c'eſt là l'effet d'vne chaleur eſtrangere, & non naturelle: la ſeconde ſouſtient, que ſi ce qui nous enuironne, ne diſſipoit pas les membres de noſtre corps, & que la chaleur naturelle demeuraſt touſiours au point où elle doit eſtre, encore que l'hõme fuſt toute ſa vie ſans boire ny manger, il n'en ſouffriroit aucun déchet ny diminution: la troiſieſme, que ſi la chaleur naturelle employoit noſtre humeur radicale pour ſa nourriture, il s'enſuiuroit, que plus il y auroit de chaleur naturelle, & plus elle nous conſumeroit, ce qui n'arriue pas ainſi: car en hyuer elle eſt fort copieuſe, & elle nous conſume moins qu'en vn autre temps: la quatriéme raiſon eſt contre ceux qui diſent que noſtre chaleur naturelle nous conſume par accident, & nous conſerue par ſoy & par ſa nature. Ce qu'on ne peut affir-

mer, dautant qu'il n'y a point d'agent qui puisse rien faire par accident, sans faire vne autre chose par soy, mais horsmis l'action d'échauffer, cette chaleur ne sçauroit rien faire. Or cela est impossible, parce que nulle chaleur ne peut échauffer sa propre matiere.

Nous respondons à la premiere raison, que les quatre facultez naturelles sont celles qui nous cõseruent, maintiennent, accroissent, & perfectionnent, se seruant de cette flame allumée, auec laquelle elles forment du chyle dans l'estomach, & du sang au foye, & du lait aux mamelles, & de la moüelle dans les os, & de la semence dans les vaisseaux destinés à cela; laquelle diuersité de choses, la chaleur naturelle ne pourroit produire, si elle estoit la mesme dans toutes les parties. Cette flame allumée est le propre instrument des facultez naturelles, parce qu'elle attire, retient, chasse, & separe, auec lesquelles actions elles font ce qu'elles veulent, en le modifiant & determinant. Et se plaindre de ce qu'elle dissipe cependant l'humeur radi-

cale ; c'eſt comme ſi le Cuiſinier qui appreſteroit de bõnes viandes auec le feu, luy vouloit du mal de ce que ſon bois ſe conſume. La conſequence de Galien ſans doute eſt mauuaiſe, parce que des alimens que nous prenons, il en arriue la meſme choſe que de noſtre chaleur naturelle, eux meſmes nous tuent, & nous font perdre noſtre humeur radicale.

La ſeconde raiſon préſuppoſe ce qui eſt manifeſtement faux, dautant que noſtre chaleur naturelle a deux mouuemẽs dans quelque ſi grande tẽperature qu'on puiſſe trouuer, l'vn en bas pour prendre ſon aliment, & l'autre en haut pour chaſſer les vapeurs fuligineuſes. Si elle prend donc ſon aliment, il faut de neceſſité qu'elle nous conſume.

Le troiſiéme argument a peu de force, parce qu'encore que la chaleur qu'õ a en hyuer ſoit grande, elle eſt pourtant fort temperée & moderée ; & la cuiſſon ſe fait tres-bien auec moderation, & mal auec excez, cõme on void en ceux qui ont la fiévre. Or la chaleur eſtant temperée, il faut neceſſairement qu'elle

consume peu, & repare beaucoup.

A la quatrieſme raiſon nous reſpondons, que l'action que fait la chaleur naturelle par ſoy en noſtre corps, c'eſt de le nourrir, luy, & d'employer l'humide radical pour ſa nourriture, à elle, comme font tous les feux du monde; & ce qu'elle fait par accident, c'eſt d'eſtre l'inſtrument des facultez naturelles. De meſme que le feu de la cuiſine a pour but principal, de conſumer pour ſa nourriture, le bois, & le charbon, & par accident, il aſſaiſonne les viandes, auec l'induſtrie du cuiſinier.

Retournant donc à noſtre premier point, nous diſons, que les choſes animées ont formellement vn feu en leur mixtion, de ſorte qu'elles n'ont point beſoin qu'il entre de dehors par le poux, ny par la reſpiration, comme a dit Galien. Or en faiſant que le feu ſoit au centre de la terre, les mixtes inanimez s'engendrent fort aiſément, parce que où le feu n'arriue pas, ſa chaleur y paruient, & où ſa chaleur ne paruient pas, ſa fumée y va; laquelle eſtant retenuë

dans lēs cōcauitez de la tērre, ſe tourne facilement en feu, comme quand elle eſt renfermée dans les nuées, & ainſi le feu ne manque iamais lors qu'il en eſt beſoin. Pour les choſes animées, il ſembloit plus difficile de donner à entendre, quand, & comment les quatre Elements entrent en leur compoſition, parce que l'experience nous monſtre, que l'homme ſe fait immediatement de ſemence, & que dans le ventre de ſa mere, il n'y entra iamais ny terre, ny eau, ny air, ny feu; & ſi nous voulons ſçauoir les principes de la generation de la ſemēce humaine, c'eſt ſās doute, qu'elle a eſté faite de ſang, & le ſang, du chyle, le chyle, du pain, & de la viande que nous māgeons. Que ſi nous voulons examiner dequoy le pain eſt compoſé; nous trouuerons qu'il a eſté fait de farine, que la farine a eſté faite de froment, & le froment, d'vn tuyau, & le tuyau, d'vn autre grain de fromēt qu'ō auoit ſemé; et quelques tours & retours que nous faſſions dans la generation & nutrition des mixtes animez, nous deuons touſiours com-

mẽncẽr & aboutir à la ſemẽncẽ, & non point aux quatre Elemens; qui eſt à la lettre ce qu'a dit la Saincte Eſcriture, *Que la terre pouſſe vne herbe verdoyante, & qui produiſe ſa ſemence, & des arbres qui engendrent des fruicts ſelon leur eſpece, & dont la ſemence ſoit renfermee en eux-meſmes ſur la terre.* Galien reſpond à cette difficulté, diſant, que les plantes s'entretiẽnent immediatement des quatre Elemens, terre, eau, air, & feu; parce qu'elles ont de forts eſtomachs pour les alterer, & les cuire, & les avant ainſi preparez, elles les dõnent aux animaux parfaits à manger, (à la façon de celuy qui cuit, & roſtit la viande, afin que noſtre eſtomach la puiſſe mieux digerer) mais parce que les plãtes n'ont ny poux ny reſpiration, il n'a peu comprendre comment le feu ſe trouuoit en la nourriture & generation des plantes, & de leur ſemence: Et les mixtes inanimez luy ont encore donné plus de peine. Pour l'éclairciſſement dequoy, il faut ſçauoir, que le moyen dont ſe ſert la Nature pour aſſembler les quatre Ele-

mens en la generation de tous les mixtes, inanimez, & animez, & pour engendrer vn feu essentiel & formel, sans qu'il descende du concaue de la Lune, ny qu'il mõte du centre de la terre, c'est la putrefaction par où passent les choses deuant que d'estre tout à fait corrompuës. C'est par elle que se dissoult le meslange des quatre Elemens, & que chacun demeure à part. Les Medecins & Philosophes naturels admettent cecy sans aucune difficulté; car par le moyen de la putrefaction, les choses perdent la maniere d'estre & de substance qu'elles auoient auparauant, & de séches, (dit Aristote) elles deuiẽnent humides, & de froides, chaudes. La façon dont se pourrissent les choses (selon le mesme Aristote) c'est quand la chaleur de ce qui les enuironne, est plus grande que la chaleur naturelle de ce qui se pourrit; car alors cette chaleur qui enuironne, tire l'autre pour soy, & la détache du subjet où elle estoit, & où elle tenoit liez les autres Elemens en la mixtion. De cette alteration donc, se leue vne chaleur

qui s'augmente touſiours, iuſqu'à ce que ſe forme vne flame de feu, qui brûle & embraze auſſi biẽ que ſi elle eſtoit deſcẽduë du Ciel. Ce que Galien prouue par quantité d'exemples, & particulieremẽt il raconte qu'vn tas d'ordure de pigeons vint à ſe pourrir, le Soleil ayant donné beaucoup de iours deſſus, & vint à s'allumer ſi viuement, qu'il brûla la maiſon où il eſtoit.

La putrefactiõ eſt vne choſe ſi neceſſaire pour les ouurages de la Nature, que ſi elle n'a precedé, il eſt impoſſible qu'il s'engendre rien de nouueau, ny que rien ſe nourriſſe ny s'augmente. Si la ſemence de l'homme ou de quelque autre animal ou plante que ce ſoit, demeure mille ans dans le ventre de l'animal ou de la terre, ſans ſe pourrir, rien ne s'engendrera; parce que cette ſorte de ſubſtance, qui eſt bonne pour la ſemence, eſt mauuaiſe pour les os & pour la chair de l'homme. Et de reueſtir vne autre ſorte de ſubſtance, ſans que premierement les Elemens qui eſtoient dans la ſemence, ſe deſprennent, ſe meſlent & recuiſent

vne autrefois, c'eſt vne choſe qui nē peut eſtre. A laquelle philoſophie l'Euangile faiſant alluſion, a dit : *Que ſi le grain de froment qui tombe en terre, ne meurt & ne ſe pourrit, il demeurera ſeul.* Quand Dieu crea le monde (dit le texte ſacré) il couurit la terre d'eau, & aprés qu'elle euſt eſté bien abbreuuée, il la deſcouurit, afin que le Soleil la pourriſt par ſa chaleur, & que de la putrefaction, il ſortiſt vne vapeur deuenuë feu, dont l'homme fut compoſé, & les autres animaux & plantes, & ainſi *limon*, (qui fut la matiere dont Adam fut composé) ne veut dire autre choſe que *de la terre detrempée d'eau & pourrie.* Combien la terre ſe rend fœconde, quand elle a eſté couuerte d'eau, & qu'on la deſcouure bien-toſt apres, & qu'on attend qu'elle ſe pourriſſe par le moyen de la chaleur du Soleil, deuant que l'on ſeme, Platon le remarque en conſiderant la grande fertilité de l'Egypte, à cauſe des inondations du Nil. Le Paradis terreſtre auoit la meſme fecondité, pource que de temps en temps prefix, ſortoient

de leur lit, ces quatre fleuues qui couuroient la terre, laquelle, comme ils estoient retournez dans leur canal, se pourrissoit par le moyen de la chaleur du Soleil, & ainsi cette terre deuenoit elle fœconde. Dans la nourriture que prepare l'estomach, on reconnoist encore plus facilement cecy, qu'en la generation des animaux & des plantes; car il est certain que pour faire que la chair que nous mangeons, puisse nourrir, & deuenir vn vray aliment, il faut qu'auparauant elle se pourrisse, qu'elle perde sa chaleur naturelle, que la dissolution de ses Elemens se fasse, & qu'elle passe par l'operation & entremise de l'estomach, à vne autre forme de substance conuenable à celle qni doit estre nourrie. De cecy est vne preuue euidente, de voir que la chair mortifiée se cuit plus viste dans le pot, & dans l'estomach, que celle qui est fraischement tuée; & dire que la chair se mortifie, ce n'est autre chose que dire qu'elle se pourrit, & que les Elemens se separent de leur mixtion & composition. Ce qui nous est encore

clairement demonſtré par cecy, que quand on a tué quelque animal, bientoſt apres il acquiert vn peu de mauuaiſe odeur, qui va croiſſant d'heure en heure & de iour en iour, iuſques à ce qu'on ne la puiſſe plus ſouffrir, & auec cette odeur ie ne ſçay quoy de mol & de flétry, qui nous fait aſſez voir que ſes parties ſe laſchent & ſe ſeparent. Ces rapports qui partent de l'eſtomach vne ou deux heures aprés auoir mangé, ne le teſmoignẽt pas moins, leur puanteur ne ſe pouuant ſupporter; quoy qu'au bout de quelque temps, ils ne ſentent pas ſi mauuais: Duquel effet la raiſon eſt claire, en ſuppoſant la doctrine que nous prouuons, parce que quand ils ſentent ſi mauuais, c'eſt que les viandes ſont ſur le point de la putrefaction, & quand ils ne ſentent plus mauuais, c'eſt qu'elles ſont ſorties de cette putrefactiõ & ſont paſſées à vne parfaite concoction; dans lequel changement (ce dit Hippocrate) les choſes pourries perdent leur mauuaiſe odeur. Les ordures & les excremens de l'homme ſain & temperé, ſentent mauuais par

cette mesme raison; dautant qu'au point de la putrefaction, la nature a tiré des viandes, ce qui estoit bon pour la nourriture & l'a cuit & alteré; & pour les excremens, parce qu'ils n'estoient pas propres à cuire, elle les a laissez à l'heure de la putrefaction auec vne concoction legere, laquelle à cause qu'elle est imparfaite, n'a peu les exempter de sentir mauuais. D'où l'on entend clairement que la premiere action d'vn bon estomach, (depuis qu'il a receu les viandes) c'est de s'employer à leur putrefaction, & à tirer dehors par force leur chaleur naturelle, comme les enuironnant d'vne chaleur plus puissante, & incontinent les mesler & les cuire conformement à la substance dont il a besoin. Ce que la philosophie naturelle admet tres volontiers, car il est impossible que les choses naturelles passent d'vne espece à l'autre, sans que la corruption ait precedé.

Par ce moyen nous auons accomply nostre quatriesme point principal, puis qu'il est certain que de ce qui se pourrit se sousleue vn feu & vne chaleur, afin

qu'vne autre choſe s'engendre ; ſans qu'il ſoit beſoin que le feu ny la chaleur viennent d'vne ſphere inferieure ou ſuperieure.

Mais deuant que d'en venir à noſtre dernier point, ie ne puis m'empeſcher que ie ne condamne vne opinion d'Ariſtote, qui eſt contraire à la doctrine que nous auons apportée, & hors de toute raiſon & experience. Il dit que les viandes qui ſe cuiſent dans l'eſtomach, ſe cuiſent par leur propre chaleur naturelle, & non par celle de l'eſtomach : Mais ſuiuant ce que nous auons dit, la premiere choſe que l'eſtomach fait des viandes, c'eſt de les pourrir & de leur oſter leur chaleur naturelle. La raiſon ſurquoy ſe fonde Ariſtote, c'eſt de voir par experience, que les fruicts qu'on cueille des arbres, pour les laiſſer meurir, ſe cuiſent & ſe meuriſſent par leur propre chaleur, & non par celle de l'arbre d'ou l'on les a détachez : Et le vin nouueau bouſt & ſe fait auec ſa propre chaleur, & non auec la chaleur de la cuue, & la ſemence ſe cuit dans la matrice, & d'elle

ſe

se forment les parties du corps humain qu'on appelle Spermatiques, & non par la chaleur de la matrice. Or puisqu'il est de l'essence de la concoction, qu'elle se fasse de sa propre chaleur naturelle, & non d'vne chaleur estrangere, il faut estendre cecy à toute sorte de concoctions.

A cela l'on respond par ce principe du mesme Aristote qui dit, *Que tout ce qui est meu, doit estre meu d'ailleurs*. Quãd le vin nouueau & l'huyle bouillent, & que les fruits cueillis de l'arbre se meurissent; il est certain que l'vn & l'autre se fait par la vertu & par la chaleur de l'arbre où ils estoient auparauant; parce que l'ame vegetatiue, & ses facultez naturelles, sont fort diuisibles, & demeurent encore beaucoup de iours sans se perdre, depuis qu'elles sont separées de l'arbre; & le raisin emporte quant & soy la peau, le pepin, la raffle, auec leur chaleur naturelle; car toutes ces choses ont vne ame vegetatiue, ou bien vne vertu impresse de la vigne, par le moyen dequoy le vin nouueau boût ny plus ny

moins que la fléche se meut par la vertu que l'arbaleste luy a imprimée, & non par la sienne propre. Cecy sçauent fort bien ceux qui font le vin, qu'apres qu'on aura ietté dans la cuue des rapes qui n'auront pas esté trop foulées ou qui seront presque entieres, le vin en viendra à boüillir auec plus de furie. Les viandes se cuisent dans l'estomach par le moyen de cette flame de feu que nous auons dite, laquelle est dependante de la substance de l'estomach, comme la flamme de la lampe dépend de la meche; C'est elle qui se meslant parmy les viandes, les liquefie, les diminuë, les subtilise, en fait la mixtion & les cuit, aidée, & modifiée, par l'industrie des quatre facultez naturelles. Ainsi disons nous que l'essence & raison formelle de la concoction, n'est pas que la chose se cuise auec sa chaleur naturelle, mais auec vne chaleur estrangere, moderée & temperée : ce qui se prouue clairement en parcourant toutes les especes de concoction, qui sont comprises en ce qui se *meurit, ce qui bouſt & ce qui roſtit* Ce qui meurit les fruits,

c'est la chaleur de l'arbre & celle du Soleil ; ce qui cuit la viande dans le pot, ce sont trois chaleurs, l'vne qui est au feu, l'autre qui est receüe dans la substance du pot, & la troisiesme qui est dans l'eau qui touche immediatement la chair. Ce qui rostit la viande, c'est la chaleur du charbon. Ce qui cuit les viandes dans l'estomach, c'est la propre chaleur naturelle de l'estomach. La raison qui a forcé Aristote de dire que les choses se cuisent par leur chaleur naturelle, ça esté de voir boüillir le mouſt dãs la cuue, & deuenir du vin estant separé de la vigne, & s'il eût pris garde que dãs les veines il se fait du sang par la vertu enuoyée du foye, quoy qu'esloigné, il eut compris que le mouſt bout dans la cuue par la vertu concoctrice de la vigne & par sa chaleur naturelle, lesquelles il apporta quant & soy, lors qu'on le separa de la vigne; parce que *tout ce qui est meu, doit estre meu d'ailleurs.* De laquelle proposition & vray principe, Aristote se voyant conuaincu, il est venu à confesser ce que i'ay prouué; Ainsi a t'il

dit, *Que la concoction des viandes dans le corps, estoit semblable à cequi bouſt, puis que elle se faisoit par la chaleur du corps dãs l'humide & le chaud.*

Quant au cinquieſme point principal, S. Thomas dit, qu'il ne s'eſt point fait d'expreſſe mention ny de l'air, ny du feu, en traitant de la creation des choſes; parce que Moyſe eſcriuoit cela pour vn peuple groſſier & ſenſuel, & que ces deux Elements ne ſont pas apperceus de telles perſonnes. Par la meſme raiſon, il n'a point fait expreſſe mention des Anges dans pas vn de ſes chap. Platon (comme rapporte S. Auguſtin) par le mot *Ciel*, a entendu le feu, dautant qu'il a creu que le Ciel eſtoit de feu. *Rabbi Moyſes* dit que par ce mot *tenebres*, s'entend *le feu*, lequel dans ſa propre Sphere ne rend point de clarté. Cajetan reſpond que par l'abyſme dõt parle Moyſe, il a entendu *le feu, & l'air*, qui ſont des corps diaphanes, & qui ſont trãſparens par le moyen de la lumiere, mais obſcurs ſans elle, & qu'à cauſe de cette obſcurité, il les a nommez, *abyſmes*. D'autres diſent que Moyſe a fait men-

tion de l'air par ces paroles, *Et l'Esprit de Dieu estoit porté sur les eaux.* Or que l'air s'appelle *l'Esprit de Dieu*, ils le prouuent clairement par ce passage du Pseaume de Dauid, *son esprit soufflera, & les eaux couleront*: parce qu'encore qu'il soit vray que toutes les choses creées dãs ce monde, viennent de Dieu, & qu'il soit leur maistre absolu, suiuant cecy, *la terre & toute sa rondeur & plenitude est à Dieu*; Neantmoins la saincte Escriture en appelle quelques vnes plus particulierement à luy que les autres, qui sont les plus grandes, ou celles dont il se sert le plus: Ainsi dit elle, *les montagnes de Dieu*, & l'Euangile nomme Capharnaum, *cité de Dieu*, & non pas Nazareth d'où il estoit né, parce que en ces lieux-là se deuoit dauantage accomplir sa volonté. On pourroit dire la mesme chose de l'air, dautant que c'est par luy que Dieu gouuerne toutes les choses d'icy bas; c'est pourquoy Hippocrate a dit, *L'esprit* c'est à dire l'air, *est cause de l'Hyuer & de l'Esté; de l'Hyuer, estant froid & espaissy de l'Esté, estant doux & tranquille, & de plus,*

les influences du cours du Soleil, de la Lune, & de tous les Astres, se communiquent à nous par le moyen de cet Esprit. D'autres disent que par ces parolles, *l'Esprit de Dieu estoit porté sur les eaux*, s'entend le S. Esprit, lequel soit tousiours auec nous. La raison que ie donnerois pourquoy Moyse n'a point fait de mention du feu dans la Genese; c'est que Dieu ne l'a pas voulu reueler à nos premiers Peres au commencement du monde, parce qu'ils estoient en grace, & il auoit plustost enuie de les flatter & de les rẽdre contents, que non pas de leur donner de la peine ny de les intimider, en les menaçant d'vne prison & d'vn tourment éternel & si rigoureux. Ce qui paroist tres-clair, si nous considerõs que pour le peché qu'ils commirent, ils deuoiẽt aller au feu d'Enfer, dont nous auons parlé, si Dieu ne leur eust pardõné, & cependant la punition ordonnée pour le precepte enfraint ne porte qu'vne mort corporelle. Or est il que Moyse voulut representer les choses dans la Genese, tout de mesme que si Adam n'eût point encore peché.

Entre ces mots de prudence & de sagesse, *pag.* 689. *& ceux cy qui suiuent,* Les Perdrix & les Francolins, *il y a cecy d'adjousté dans l'autre impression.*

MAis il faut choisir du sel qui soit extrememement blanc, & qui ne sale pas beaucoup, parce que celuy-cy est composé de parties subtiles & fort delicates, & au cõtraire, le noir est fort terrestre & mal temperé, & sale beaucoup en petite quantité. Quels importans effets cause le sel jetté sur les aliments, non seulement ceux que prennent les hommes & les bestes; mais aussi les plãtes; Platon l'a remarqué quand il a dit, Que le sel non seulement donne gouſt & ioye au palais, mais dõne vn estre formel aux viandes, afin qu'elles puissent nourrir: Il n'a qu'vn défaut, mais qui est tres-grand, c'est que venant à manquer, il n'y a chose creée en ce monde, qui

puisse tenir sa place. Toutes les autres choses dont l'homme se sert en cette vie, ont leur Lieutenant, s'il faut ainsi dire, quand elles viénent à manquer; le sel est demeuré seul, pour la fin à laquelle il auoit esté creé. Car si nous auons faute de pain de fromẽt, il y en a d'orge, de seigle, d'auoine, & de quelque autre espece; & si le vin nous manque, il y a de l'eau, de la ceruoise, du lait, du citre de pommes, & d'autres fruits: & si nous n'auons point de drap pour nous vestir, il y a des poils d'animaux (dont Dieu reuestit nos premiers Peres, pour les jetter hors du Paradis terrestre) ou bien encore de la toile de lin, de la soye, du chanvre, & autres matieres; Et ainsi si nous parcourons les autres choses, nous trouuerons qu'elles ont toutes ce qui peut suppléer à leur défaut, horsmis le sel, qui n'est creé que pour seruir luy seul à l'vsage auquel nous l'employons. A laquelle proprieté nostre Seigneur faisant allusion dans son Euangile, dit à peu prés ces paroles à ses Disciples: *Vous autres Docteurs de l'Eglise, considerez bien*

que vous estes le sel de la terre, & si vous vous perdez, auec quelle autre chose qui tienne lieu de sel, salerons-nous le peuple Chrestien? car sçachez qu'il n'y a rien qui puisse suppléer à son défaut; Et vn autre Euangile demande, *Auec quoy salera-t'on le sel?* pour leur donner à entendre que si eux qui sont le sel, se perdent & se corrompent, il n'y a aucune autre chose qui les puisse saler eux-mesmes: comme s'il eust dit; *Qui pourra trouuer vn remede à l'Enchanteur?* L'Euangile pouuoit dire; vous estes le pain de froment de mon Eglise, pour subuenir, & administrer l'aliment spirituel, & la doctrine aux Fidelles, & si vous vous perdez vous mesmes, de quelle autre chose sustenterons-nous le peuple? Ils eussent peu luy respondre, de pain d'orge, (comme vous auez fait au desert) Mais parce que le sel n'a rien qui puisse tenir sa place, Dieu l'a pris & choisi, pour faire cõprendre aux Apostres quel estoit leur deuoir. Les Medecins disent, *Que tout sel generalement eschauffe, dissoud, resserre, dessèche, ramasse, & espaissit la substance*

des corps auſquels on l'applique. Leſquelles proprietez doit auſſi auoir celuy qui ſera le ſel de l'Egliſe, & tels effets doit produire en l'Auditoire Chreſtiẽ celuy qui ſera bon Predicateur ; Sinon, que celuy qui aura vn peu d'eſprit, parcoure toutes ces proprietez, & il verra combien c'eſt à propos, que Dieu appelle les Predicateurs du nom de Sel.

Mais les Philoſophes naturels, ny les autres qui ont recherché les proprietez de ce mineral, n'ont point pris garde à vne choſe, qui eſt que ſi nous voulons deſſaler en peu de tẽps ce qui eſt fort ſalé, jettant du ſel deſſus en certaine meſure & quãtité, & iuſqu'à vn certain temps, il vient à ſe deſſaler, & ſi l'on va plus auant, tout ſe tourne en ſaumure. De laquelle choſe ſi quelqu'vn veut faire l'experience, il trouuera que le poiſſon ſalé eſtant mis pour le détremper dans l'eau de mer, iuſqu'à vn certain temps, ſe deſſale plutoſt que dans l'eau douce. Et ſi deux morceaux de poiſſon également ſalez, ſont mis dans deux vaiſſeaux d'eau douce pour ſe deſſaler, celuy ſur

lequel on jettera vne poignée de sel, se dessalera plutost que l'autre. Vn Predicateur qui auroit bon esprit, & plein d'inuention, tireroit de cette proprieté vne gentille meditation pour la chaire.

Elisée deuoit estre fondé sur la consideration de toutes ces proprietez naturelles du sel que nous auons rapportées, ou du moins d'vne bonne partie, quand auec vn vase plein de sel, il corrigea les eaux venimeuses & mortelles d'vn certain pays, & rendit la terre feconde, de sterile qu'elle estoit auparauant. Ce qui est aisé à prouuer si nous demeurons premierement d'accord de trois principes naturels, si vrais, que personne ne les peut nier.

Le premier est, que de quatre assemblages ou cõbinaisons qu'on peut faire des premieres qualitez (chaud & humide, chaud & sec, froid & humide, froid & sec) tous les Medecins & Philosophes disent de la premiere cõbinaison, qu'elle est l'entiere ruine & la perte totale des choses naturelles; parce que le chaud ioint auec l'humide dans le subiet qui

nous enuironne, relàche, & affoiblit les Elements qui entrẽt en la cõpoſition du mixte, & les arrache de leur vnion ſi bien que chacun (comme dit Ariſtote) s'en va de ſon côté.

Le ſecond principe, c'eſt que toutes les terres n'ont pas la meſme qualité. Les vnes (cõme dit Hipocrate) ſont humides, les autres, ſeiches; les vnes, chaudes, les autres, froides; les vnes, douces, les autres, ameres; les vnes, inſipides & aquatiques, les autres, ſalées; les vnes, crües, & les autres, faciles à cuire, les vnes, aſpres & rudes, & les autres, douces. Ce que la Nature n'a pas fait ſans deſſein, ny par hazard; mais auec beaucoup de prouidẽce & de ſoin, eu égard à la grande diuerſité de plantes & de ſemences qui ſe deuoient nourrir de la terre, car toutes n'vſent pas d'vne meſme ſorte d'aliment. Si dans deux pieds de terre (ce dit Hippocrate) on ſeme des aulx, des laituës, des pois chiches, & des lupins, les aulx tirent de la terre pour leur nourriture, ce qui eſt d'acre & de mordant, les laitues, ce qui eſt de doux,

les pois chiches, ce qui est de salé, & les lupins, ce qui est d'amer : Et ainsi il n'y a ny herbe ny plante, qui ne succe de la terre, l'aliment auec lequel elle a de l'amitié & de la ressemblance, & ne laisse le reste où elle ne trouue ny familiarité, ny goust ; mais de telle façon, qu'elle ne laisse pas de se seruir & faire son profit des autres differences de terre, dautant que de toutes ensemble la Nature a fait vn certain preparatif & assaisonnement, qui a en soy le doux, le salé, l'aigre, ou ie ne sçay quoy qui pique, comme le poivre & les espiceries, à la façon de quelque salmigondis, car d'vne autre façon aussi l'experience nous monstre, que plusieurs herbes assemblées (encores qu'elles soient de differente nature) s'ostent leur vertu les vnes aux autres. Ce qu'Hippocrate a voulu dire, est que les laitues tirent de la terre douce quatre onces, & vne dragme, du reste ; & les pois chiches de ce qui est salé, deux onces, & fort peu de l'autre terre, & ainsi de suitte, des autres differences. Mais si la terre est fade & sans point de sel, il n'y a aucune

plante qui s'y puisse maintenir, dautant que l'estre formel des alimens, & ce qui les rend propres à nourrir, vient (ainsi que dit Platon) du sel, & il n'en est pas comme des autres friãdises & saueurs exquises, qui reueillent l'appetit pour le recréer, & rien plus, D'où il est certain que les aliments, & les fruits, que la Nature a faits delicieux au gouſt, ne le sont pour autre cause, sinon parce que la Nature en les formant, leur a donné ce qui leur faloit de sel.

Le troisiesme principe, c'est que les plantes ont vn gouſt, & vne connoissance des aliments qui sont propres à leur nature, & quoy qu'ils soient esloignez, elles les tirent pour soy, & fuyent leurs contraires; Ce que confesse nettement Platon, quand il luy semble impossible, que trois ou quatre aliments differents estant proches de leurs racines; elles choisissent celuy qui leur est le plus familier & le plus conuenable, & laissent les autres, cõme dissemblables & estrangers, & que de ceux qu'elles cuisent & alterent, elles sçachent tirer ce qui est le

plus épuré, & s'en entretiennent, s'esloignent du reste & le repoussent, iusqu'à le chasser mesme hors de leurs corps ; laquelle opinion a contenté grandement Galien, de sorte qu'il a dit, *Ie loüe Platon, d'auoir appellé les Plantes du nom d'Animaux ; car nous ne pouuons pas dire qu'elles attirent le suc qui leur est propre, & le conuertissent en leur substance, que par vne certaine iouyssance & volupté qu'elles en reçoiuent* : par lesquelles parolles Galien confesse ouuertement auec Platon, que les plantes ont vn goust, & qu'elles se recréent des alimens qui sont de bonne saueur & conforme à leur appetit, & se fachent de ceux qui sont de mauuais goust, comme si elles estoient de veritables animaux.

Auec ces trois principes, nous pourrons maintenant respondre au miracle d'Elisée parce que si la terre qu'il corrigea & amanda (iettant du sel par dessus) estoit fade & aquatique, par le moyen du sel, elle deuint sauoureuse & propre à nourrir ; & si par la chaleur & l'humidité de l'air (qui estoit dans les cauer-

nes de la tẽrre) les eaux se trouuoiẽt malignes & corrompuës) il y fut remedié naturellement auec les qualitez du sel que nous auons dites; & si la terre estoit infertile pour sa trop grãde quantité de sel, par le moyen du mesme sel semé pardessus, elle vint à se dessaler. Le miracle fut, qu'Elisée auec vn seul vase plein de sel, gueriſt pour ainsi dire, & amandât vne si grãde abondance de terre & d'eau: cõme il en arriua au miracle du desert, où auec cinq pains d'orge & deux poissons, Dieu repeut cinq mille hommes, & douze corbeilles resterent toutes pleines, auquel fait, la Nature fournit le pain & les poissons, (dont le propre estoit de substanter & de nourrir) & Dieu donna la quantité qui estoit necessaire pour rassasier.

Entre

Entre ces mots, *que de leur entendement ny de leur memoire*, pag. 690. & ceux cy qui suiuent. *Les Poules, les Chappons*, &c. cette derniere addition se trouue dãs l'impression d'Espagne.

LEs Medecins voyant par experience le grand pouuoir qu'a le temperament du cerueau, pour faire qu'vn homme soit prudent & auisé, ont inuenté vn certain medicament composé de telle sorte & pourueu de telles qualitez, qu'estant pris auec la mesure & la quantité qu'il faut, il fait que l'homme raisonne beaucoup mieux qu'auparauant. Ils l'appellent *la confection des Sages*, ou bien la confection d'Anacardes, dans laquelle (comme on apprend par la recepte) entre du beurre frais de vaches, & du miel, desquels deux alimens les Grecs ont dit que quand on en vsoit, ils aiguisoient fort l'entendement; mais si nous considerons les autres drogues qui la composent, sans doute elles sont fort

chaudes & seiches, & font perdre tout à fait l'entendement & la memoire; encore qu'on ne puisse nier qu'elles ne rendent l'imagination plus viue, pour parler & respondre à propos auec mots aigus & belles comparaisons, pour vser de malice & de tromperie, & qu'elles ne portent la plus part de ceux qui s'en seruent, à faire des vers, & à d'autres habiletez, qui mettent l'esprit de l'Homme en desordre. Or comme le Peuple ne sçait pas distinguer, ny mettre de la difference entre les œuures de l'entendement & celles de l'imagination, voyant ceux qui ont pris de cette confection, parler plus subtilement que de coustume, il dit qu'ils ont acquis plus d'entendement; ce qui n'est pas en effet, au cõtraire, ils ont perdu ce qu'ils en auoient, & recouuré vn genre d'habileté qu'il n'est pas bon à l'Homme d'auoir, laquelle Ciceron a appellée *finesse*, qui est vne science contraire à la Iustice.

Toutes les fois que ie me suis trouué sur ce passage de la Genese, qui dit, *Qui t'a enseigné que tu estois nu, sinon que tu*

as mangé du fruict de l'arbre, dont ie t'auois deffendu l'vsage? Il m'est venu dãs la pensée, que le fruit de cet arbre *de science du bien & du mal* auoit cette proprieté naturelle de dõner plus de connoissance & de circonspection à celuy qui en mangeoit; mais que cette science n'estoit pas bien cõuenable à l'hõme, & que Dieu ne vouloit pas qu'il la possedast; parce que c'estoit vn genre de science, dont S. Paul a dit, *Que la prudence de la chair estoit ennemie de Dieu*; Mais considerant que la saincte Escriture a des sens si profonds, & que ceux qui sçauent peu, se trompent bien souuent en s'arrestant à la lettre; ie laissois touſiours passer cette pensée, iusques à ce qu'enfin lassé de voir que cette difficulté me reuinst si souuent en l'esprit, ie me resolus de lire tout ce que ie pourrois rencontrer de Cõmentateurs sur ce passage, pour voir si quelqu'vn n'estoit point de mon aduis, & bien toſt apres, lisant dãs les Antiquitez de Iosephe, ie trouuay qu'il disoit, *Que le fruit de cét arbre de science du bien & du mal*, hastoit l'vsage de la raison,

& aiguiſoit l'entendement ; à laquelle proprieté ayant égard, on luy donna ce nom, comme à l'autre, celuy *d'arbre de vie*, à cauſe qu'il rendoit eternel l'Homme qui mangeoit de ſon fruit. Cette explication & opinion n'eſt point receuë neantmoins de *Nicolas de Lyra* ; luy ſemblant que le fruit de cet arbre, eſtant materiel, ne pouuoit agir ſur l'entendement humain, qui eſt tout ſpirituel. Abulenſis n'admet pas abſolument l'inſtance de Nicolas de Lyra : mais en diſtinguant ; Ainſi dit-il, qu'encores que l'entendement humain ſoit vne puiſſance ſpirituelle, & qu'elle n'agiſſe pas auec vn inſtrument corporel, auec tout cela l'entendement ne ſçauroit rien entendre qu'en ſe ſeruant des autres puiſſances organiques, leſquelles ſi elles ont vn bon temperament, aydent fort l'entendement, ſinon, elles ne font que le faire faillir. Or eſt il que le fruit de cet arbre pouuoit introduire vn tel temperament au cerueau, que par là l'homme vinſt à en eſtre plus ſçauant. Et que le bon ou mauuais temperament des ali-

mẽs puisse ayder ou nuire à la sageſſe, il le prouue par ce lieu de la saincte Escriture, *I'ay fait deſſein dans mon cœur de seurer ma chair, du vin, afin que mon esprit se porte auec plus de disposition à la sageſſe.* Il cite aussi Aristote dans ses liures de Physionomie, où il dit, que les alterations que le corps reçoit à cause des alimens que l'homme prend, & du temperament de la region qu'il habite, & pour les autres choses qui ont accoustumé d'alterer & de changer le corps, passent iusques à l'ame raisonnable; c'est pourquoy il dit que les hommes qui demeurent en vn païs extrememẽt chaud, sont plus sages que ceux qui habitent en des regions fort froides; Et Vegece affirme que ceux qui habitent soubz le cinquiesme climat (comme sont les Espagnols, les Italiens, & les Grecs) sont hommes de grand esprit, & de grãd courage. Suiuant cette doctrine, il pouuoit bien estre que le fruit de cet arbre eût tant d'efficace pour alterer les puissances organiques du corps, qu'elles en seruissent mieux au raisonnement. Et parce qu'A-

dam estoit tres sage, & n'auoit besoin d'aucune autre science, Dieu establit & luy fit son commandement sur ce fruit, le gardant pour ses descendans; lesquels dans leur enfance, en mangeant de ce fruit, eussent hasté l'vsage de la raison. Mais les paroles du Texte ne souffrent point cette derniere explication; car à les bien prendre & considerer, elles veulent dire, que le fruit de cet arbre par sa vertu & efficace, leur ouurit les yeux corporels, & leur apprit ce qu'ils ne sçauoient pas. *Et les yeux de tous les deux furent ouuerts, & à l'instant ils reconnurent qu'ils estoient nuds.* Ce qui se prouue encore plus clairement si l'on pese ces paroles que Dieu dit a l'homme, quand il le trouua si honteux de se voir nud. *Car qui ta monstré que tu estois nud, si ce n'est d'auoir mangé du fruit de l'arbre, dont ie t'auois deffendu de manger.* L'Eueſque Nemesius en vn liure qu'il a escript *de la nature de l'homme*, confesse nettement, *que le fruit de cet arbre auoit vne proprieté naturelle de donner de la sagesse, & que reellement il apprit à Adam ce qu'il ne sçauoit*

point, & que cela ne se trouuoit pas seulement au commencement du monde, lors que les alimens auoient tant de vertu pour alterer le corps humain; mais qu'encore à cette heure, quoy qu'ils soient corrompus par vn si long cours de temps, il y a beaucoup de fruits qui le peuuent faire; Et parce qu'il n'estoit pas à propos que nos premiers Peres connussent entierement leur nature, ny les choses dont elle auoit besoin, Dieu attacha son commandement à cet arbre, dont la proprieté estoit de ietter l'homme dãs le soin du corps, & de le retirer des contemplations de l'ame. Cette explication est conforme à la philosophie naturelle dont nous traitons, car il n'y a point d'aliment (& principalement parmy les fruits, qui sont des aliments qui ont quelque vertu de medecine) qui n'altere le cerueau, suiuant ce dire d'Hippocrate, *Que la faculté de l'aliment paruient au cerueau*, & il introduit dãs l'homme l'habileté que porte le temperament qu'il produit en la teste, comme il en arriue du vin, lequel si l'on le boit en certaine quantité, rend l'homme ingenieux, & si l'on passe plus

auãt, il le rẽd foû & furieux. Mais il ne faut pas s'imaginer que le fruict de l'arbre deffendu, donnaſt immediatement des habitudes de ſcience (comme a penſé Nicolas de Lira) il donnoit ſeulement vn temperament accommodé à tel genre de ſcience ; par le moyen dequoy l'homme vient auſſi-toſt à connoiſtre des choſes où il ne ſongeoit pas. Or que le fruict de cét arbre n'euſt la proprieté d'ouurir les yeux, & de faire reconnoiſtre ce qu'on ignoroit, on ne le peut nier, puiſque le texte dit, qu'en mangeant de ce fruict, *Leurs yeux s'ouurirent, & qu'ils s'apperceurent qu'ils eſtoient nuds.* I'ay dit qu'il auoit la proprieté *d'ouurir les yeux* ; parce que comme nous auons prouué ailleurs, ſi l'imagination ne preſte ſon aſſiſtance aux ſens exterieurs, il n'y en a pas vn qui puiſſe agir, c'eſt ce qu'a dit Hippocrate ; *Que ſi l'on fait des choſes douloureuſes à quelqu'vn, comme de luy bruler ou coupper la main, & qu'il n'en ſente rien du tout*, c'eſt vn ſigne infaillible, que ſon imagination eſt diſtraite en quelque profonde meditation ou reſue-

riē, laquelle imagination comme nous auons dit, si elle ne preste son assistance au toucher & aux autres sens exterieurs, il ne se peut faire aucune action des sens, dequoy no⁹ pourriōs alleguer beaucoup d'exemples, en des choses qui se passent tous les iours parmy nous; mais celuy que Plutarque rapporte d'Archimede nous le fera suffisamment entendre. Cét Archimede estoit vn homme doüé d'vne si forte imagination pour inuēter & construire des machines de guerre, que par cette raison il estoit plus redouté luy seul des Ennemis que toute vne armée entiere, & son esprit estoit en vne si haute estime parmy les Romains, que Marcellus tenant la ville de Syracuse assiegée, (où Archimede estoit) deuant que d'y entrer, fit crier par toute son armée, qu'aucun soldat ne fust si osé que de tüer Archimede, sur peine de la vie; luy semblant qu'il ne pouuoit faire voir à Romē vne despoüille plus noble, qu'en y menant vn si habile homme. On racontē donc de luy, qu'il estoit si occupé autour de ses machines, & qu'il auoit les yeux

si fort fichez en terre (où il auoit tracé quelques figures de son inuention) qu'il ne voyoit ny n'oyoit en façon du monde ce qui se passoit dans la ville, à l'heure du combat; Et qu'vn soldat Romain s'estant approché de luy, luy demanda si ce n'estoit pas luy qui s'appelloit Archimede, & qu'encore qu'il luy eust fait cette demande plusieurs fois, l'autre ne luy respondit rien [tant ses sens estoiẽt comme plongez ailleurs] & que ce soldat s'offensant de voir vn homme si stupide à son aduis, il le tua. Suiuant cecy, il est certain que nos premiers Peres estoient occupez (deuant qu'ils eussent peché) à la meditation & contemplation des choses Diuines, & mesprisoiẽt absolument celles du monde: Et quoy qu'ils marchassent tout nuds, ils ne s'en apperceuoient pas; & nous pourrions dire, qu'ils auoient les yeux clos; parce qu'encore qu'il fust vray qu'ils les eussent ouuerts, & la faculté de la veuë fort saine & entiere; neantmoins à cause que l'imagination estoit diuertie ailleurs & absente, ils demeuroient cõme aueu-

glés [puis qu'ils ne se pouuoient seruir de leurs yeux] Or ce fruit estoit d'vne telle vertu qu'il retira l'imaginatiue de sa profonde meditation, & la fit descendre & l'attacha à la veüe. Ce que signifient clairement ces parolles que Dieu leur dit (si tost qu'ils eurent mangé de ce fruit) *Que penses tu, ô Adã, qui t'ait apris que tu estois nud, sinon que tu as mangé du fruit de l'abre que ie t'auois deffẽdu?* ce que i'auois fait (pouuõs nous adjouster) pour ton bien & pour ta satisfaction, & parce qu'il n'estoit pas à propos que tu sceusses ce que tu sçais maintenant.

Nous auons remarqué autre part (si ie m'en ressouuiens bien) deux gẽres de sageſſe; l'vne qui appartiẽt à l'entendemẽt, sous laquelle sont renfermées toutes les choses que l'homme fait auec droiture & simplicité, sans erreur, sans mensonge ny tromperie : De laquelle sageſſe Demosthene loüa les Iuges en vne Oraison qu'il fit contre Eschines, luy semblant que le meilleur tiltre qu'il leur pouuoit donner, pour gagner leur bienueillance, c'estoit de les appeller *Droits*,

& Simples. C'eſt ainſi que la Saincte Eſcriture a nommé vn homme ſage & vertueux comme eſtoit Iob, *Homme Droict, & Simple*, parce que les cœurs doubles & ruſez, ne ſont point amis de Dieu, *l'Homme qui a l'ame double, eſt changeant en toutes ſes voyes.* Il y a vn autre genre de ſageſſe dans l'homme qui appartient à l'imagination, dont Platon a dit, *Que les choſes que les hommes font auec embuſches & tromperies, & contre ce que leur dictent la raiſon & la iuſtice, ne ſe doiuent pas appeller du nom de ſageſſe, mais bien de fineſſe, & de ruſe.*

Tel fut le diſcours que fit en ſoy-meſme cét Oeconome, dont parle ſaint Luc, quand il dit, *Il y auoit vn certain homme qui auoit vn Receueur, qui fut accuſé deuant luy, d'auoir tout diſſipé les biens de ſon Maiſtre; ſon Maiſtre l'appelle, & luy dit, qu'eſt-ce que i'entends dire de vous? Rendez-moy compte de mon bien que vous auez adminiſtré; car vous ne pouuez plus faire cette charge là. Or le Receueur dit en ſoy-meſme, Que feray-ie, ſi mon Maiſtre vient à m'oſter cét employ? Ie ne*

puis labourer la terre, i'ay honte de demander mon pain. Ah, ie sçay bien ce que ie feray ! afin que quand i'auray esté chassé, on ne laisse pas de me receuoir dans les maisons, &c. Par le moyen dequoy il fit vn larcin si plein d'adresse, que le texte sacré dit, *Que le Seigneur loüa l'Oeconome d'iniquité, d'auoir fait prudemment, parce qu'en effet, les enfans de ce siecle, sont plus auisez que les enfans de lumiere.* Dans lesquelles paroles on remarque deux differẽces de sagesse & de prudence, l'vne, dit le texte, appartient aux enfans de lumiere; qui est accompagnée *de droiture & de simplicité*; & l'autre aux enfans de ce siecle; qui n'est, *qu'astuce & tromperie.* Or les enfans de lumiere sont fort peu habiles en la prudence du siecle, & les enfans du siecle, le sont encore moins en la sagesse de lumiere. Tant qu'Adam fut en grace, c'estoit vn enfant de lumiere, & tres-sage en ce premier genre de sagesse; & pour vne plus grande perfection, Dieu l'auoit fait ignorant en ce second genre de sagesse, dautant qu'elle ne luy estoit pas con-

uenable. Or l'arbre auoit tant de force pour donner la prudence de ce siecle, qu'il fut besoin de luy deffendre l'vsage de son fruit, afin qu'il vesquist sans aucun soin des necessitez du corps (cõme a dit Nemesius) & qu'il ne s'occupast qu'aux contemplations de l'ame raisonnable.

La difficulté est maintenant de sçauoir pourquoy cét arbre fut appellé *l'Arbre de la science du bien*; puisque la prudence & la sagesse qu'il communiquoit regardoit plus le mal que le bien. A cela l'on respond, que toutes les deux sciences sont pour le bien (quand on s'en sert en temps & lieu,) & ainsi Iesus-Christ les recommanda à ses Disciples, lors qu'il les enuoya prescher par le monde, *Voilà que ie vous enuoye comme des agneaux au milieu des loups; Soyez donc prudents, comme des Serpents, & simples, comme des Colombes.* Il se faut seruir de la prudence pour se deffendre des maux qu'on nous peut faire, & non pas pour offenser personne. Outre cecy, les Philosophes moraux disent, qu'vne mesme

chose se peut appeller bonne ou mauuaise, de l'vne de ces trois façons ; ou comme honneste, ou comme vtile, ou comme delectable; Par exemple, le larcin que fit l'Oeconome, dont nous auõs parlé, fut bon, eu esgard à l'vtilité, puisqu'il demeura auec l'argent de son Maistre, & mauuais, entant qu'il fut fait contre la justice, en prenant pour soy ce qui appartenoit à son Maistre.

De ce qu'Adam se couurit auec tant de soin, & eut plus de honte de se voir nud deuant Dieu, que d'auoir violé son commandement, nous apprenons que le fruict de l'arbre deffendu, luy rendit l'imagination plus viue (de la façon que nous auons dite,) & alors elle luy representa les actions & la fin des parties honteuses. Mais encore que cette exposition soit assez vrayssemblable, comme nous voyons, la commune opinion est, que l'arbre de science du bien, & du mal, n'auoit pas receu ce nom là de sa nature, mais seulement à l'occasion de la chose qui suiuit aprés. Ce qui me semble plus probable.

Quels ſoins on doit apporter afin de conſeruer l'eſprit des enfans, depuis qu'ils ſeront formez & nais.

ARTICLE V.

L'Homme eſt compoſé d'vne matiere ſi aiſée à s'alterer & ſi ſujette à ſe corrompre, qu'il n'a pas commencé de ſe former, qu'il vient à ſe ruiner & à ſe deſtruire, sãs qu'il ſoit poſſible d'y apporter le moindre remede: C'eſt pourquoy l'on a dit, *Qu'à peine ſommes-nous nez, que nous ceſſons d'eſtre*: Si bien que la Nature a fait en ſorte qu'il y euſt en nous quatre facultez naturelles, *Celle qui attire, celle qui retient, celle qui cuit, & celle qui reiette*: Leſquelles en cuiſant & changeant les aliments que nous prenons, viennent à reparer ce que nous auons perdu de ſubſtance, & à en faire ſuccéder vne autre en ſa place. Par où l'on peut voir qu'il ne ſeruira de gueres que l'enfant ait eſté formé d'vne ſemence delicate

delicate, si l'on ne prend garde aux viandes dont il doit vser aprés. Car depuis que la formation est acheuée, il ne demeure à la creature aucune partie de cette substance spermatique qui entra dans sa premiere composition. Il est vray que cette premiere semence, si elle estoit bien cuitte & bien assaisonnée, a tant de force & de vertu, qu'en cuisant & alterant les viandes, toutes mauuaises & grossieres qu'elles soiét, elle les ramene à sa substance, & à son bon temperament; mais on pourroit tant vser d'aliments contraires, que l'enfant viendroit à perdre les qualitez loüables qu'il auoit receuës de la semence dont il fut formé. C'est ce qui fait dire à Platon, que l'vne des choses qui nous met le plus en danger de perdre l'esprit, & les bonnes habitudes, c'est la mauuaise éducation en ce qui est du boire & du manger. Aussi nous conseille-t'il de donner aux enfans vne viande & vn breuuage delicats, & de bon temperament, afin que quand ils seront grands, ils sçachent reprouuer ce qui est mauuais, &

faire choix de ce qui eſt bon. La raiſon de cecy eſt fort claire : car ſi le cerueau a eſté compoſé au commencement d'vne ſemence delicate, & que cette partie qui va tous les iours en déperiſſant & ſe conſumant, doive eſtre reparée par les aliments que nous prenons ; il eſt certain que ſi ces aliments là ſont groſſiers & d'vn mauuais temperament, & que l'on en vſe long-temps, le cerueau ſe conuertira en la meſme nature ; Ainſi ne ſuffit-il pas que l'enfant ait eſté formé d'vne bonne ſemence, mais il faut encore que les aliments dont il ſe nourrit depuis qu il eſt formé & né, ſoient reueſtus des meſmes qualitez.

Quelles ſont ces qualitez, il ne ſera pas difficile de le trouuer, ſuppoſé que les Grecs ayent eſté les hommes les plus ſages & les plus auiſez qu'il y euſt iamais au monde ; de ſorte que cherchant vne nourriture propre à rendre leurs enfans ingenieux & prudents, il eſt bien probable, qu'ils ont rencontré la meilleure & la plus conuenable à cet effet ; car ſi la ſubtilité & delicateſſe d'eſprit conſiſte

à auoir le cerueau composé de parties subtiles & bien temperées; l'aliment qui pardessus tous les autres, sera pourueu de ces deux qualitez, sera celuy dont il faudra vser, pour arriuer à la fin que nous pretendons.

Du lait de Chevres, cuit auec du miel, Galien dit que suiuant l'opinion de tous les medecins de la Grece, c'est le meilleur aliment que l'homme puisse prendre, car outre qu'il est d'vne substance tres-moderée, la chaleur n'y excede point la froideur, ny l'humidité, la secheresse. C'est pourquoy nous auons dit vn peu auparauant, que les Peres qui auront bonne enuie d'engendrer vn fils sage, bien fait & de bonnes mœurs, deuoient prendre six ou sept iours deuant que d'auoir affaire à leurs femmes, force lait de chévre cuit auec du miel.

Mais quoy que cét aliment fust aussi bon que dit Galien, il vaut beaucoup mieux pour l'esprit, que laviande soit de parties subtiles, que nõ pas de substance moderée; car plus la matiere se subtilise en la nourriture du cerueau, & plus l'es-

prit en deuient vif & aigu. Et partant les Grecs tiroiẽt le fromage, & le mégue ou lait clair (qui ſont comme les deux Elements plus groſſiers du lait) & n'en vouloient que le beurre, dont la nature eſt toute aerienne. C'eſt ce qu'ils donnoient à manger à leurs enfants, meſlé auec le miel, à deſſein de les rendre ſpirituels & prudents. Et que cecy ſoit vray, il apparoiſt clairement de ce qu'en dit Homere.

Outre cecy les enfants mangeront des ſouppes de pain blanc, cuittes dans de l'eau fort delicate, auec du miel & vn peu de ſel: mais au lieu d'huyle qui eſt mauuaiſe & nuiſible à l'entendemẽt, on mettra du beurre fait de lait de chévres, duquel le temperament & la ſubſtance ſont fort propres pour l'eſprit.

Toutesfois en ce regime de viure, il ſe trouue vn inconuenient tres grand; c'eſt que ſi les enfants vſent d'aliments ſi delicats, ils n'auront pas beaucoup de force pour reſiſter aux iniures de l'air, ny pour ſe deffendre des autres occaſions qui ont accouſtumé de les faire malades: ſi bien que pour les auoir ſages, on les

rendra mal sains & en estat de ne viure gueres.

Cette difficulté demande de nous, que nous declarions commẽt on pourra éleuer les enfants pour l'esprit & pour la sagesse, sans que nostre art soit contraire à leur santé. Ce qui est aisé à accorder, pourueu que les peres vueillent prendre la peine de pratiquer quelques reigles & preceptes que ie diray icy. Et parce que ceux qui sont à leur aise se trompent en l'education de leurs enfants, & que ce sont ces personnes là qui parlẽt tousiours de cette matiere; Ie veux premierement leur rendre la raison pourquoy, encore que leurs enfants ayent & Maistres, & Gouuerneurs, & qu'ils s'employent tout de bon à l'estude des lettres, neantmoins les sciences s'attachent si peu à leur esprit ? & ie leur veux monstrer de plus commẽt ils remedieront à cela, sans que ny la vie de leurs enfants en soit abbregée, ny la santé interessée en façon du monde.

Il y a huict choses, au dire d'Hippocrate, qui humectent & qui engraissent

la chair de l'homme. La premiere, c'eſt de viure en repos & en vne profonde oiſiueté. La ſeconde, de dormir tout ſon ſaoul. La troiſieſme, de coucher dans vn lit mollet. La quatrieſme, de manger de bonnes viandes & de boire de bõ vin. La cinquieſme, d'eſtre bien à l'abry des iniures du Ciel & couuert de bons habits. La ſixieſme, d'aller touſiours a cheual. La ſeptieſme, de n'eſtre point contredit & faire tout à ſa fantaiſie. La huictieſme, de ſe diuertir au ieu, chercher ſes paſſetemps, & toutes les choſes qui peuuent apporter de la ſatisfaction & de la ioye. Toutes leſquelles choſes ſont ſi manifeſtement vrayes qu'encore qu'Hipocrate n'en euſt rien dit, perſonne n'iroit au contraire. On pourroit ſeulement douter, ſi les gens qui ſont à leur aiſe, menent touſiours cette meſme façon de viure : mais s'il eſt vray, qu'ils la menent, nous pouuons bien cõclurre que leur ſemence eſt tres humide & que les enfants qui en ſeront engendrez, doiuent neceſſairement auoir vne humidité ſuperflue, qu'il eſt beſoin de diſſiper & de con-

sumer; premierement, parcë que c'est vne qualité qui rüine les actions de l'ame raisonnable, & secondemẽt parce qu'au dire des medecins, elle est cause quel hõme vit peu & auec manque de santé.

Suiuant cecy, le bon esprit & la santé confirmée du corps, demandent l'vn & l'autre, vne mesme qualité, qui est la secheresse. Et partant les preceptes & les reigles que nous auons donnés pour rendre les enfants sages, seruiront aussi pour les rendre bien sains & en estat de viure long temps.

Il faut donc aussi tost qu'est né le fils d'vn pere & d'vne mere qui sont à leur aise, (attendu que sa chair a plus de froideur & d'humidité qu'il n'est conuenable à l'enfance) le baigner dans de l'eau chaude & salée, laquelle (de l'opinion de tous les Medecins) dessèiche & essuye la chair, affermit les nerfs & rend l'enfant fort & robuste, & de plus, ingenieux, en dissipant l'humidité superflüe du cerueau, & le deliurant de beaucoup de grandes maladies. Tout au contraire, si le bain est d'eau douce & chaude, à cau-

se qu'il humecte le corps, Hippocrate dit qu'il cause cinq maux ; *vne chair effeminee, vne infirmité & imbecillité de nerfs, vne lourdise & pesanteur d'esprit, & d'estre subiet à des pertes de sang & à des defaillances de cœur.*

Que si l'enfant sort du ventre de la mere, auec trop de secheresse, il le faut extremement baigner dans de l'eau douce & chaude. C'est pourquoy Hippocrate commande *de lauer long temps les enfans auec de l'eau chaude, afin qu'ils ne tombent pas tant en conuulsion, qu'ils en croissent plus aisement & en deuiennent de meilleure couleur.* Il est certain que cela se doit entendre des enfants qui sortent trop secs du ventre de leur mere, desquels il faut corriger le mauuais temperament par l'application des qualitez cõtraires.

Les Allemans, à ce que dit Galien, auoient accoustumé de baigner leurs enfants dans vn fleuue, aussi tost qu'ils estoient nez ; s'imaginant que comme le fer qui sort tout ardent de la fournaise, se rend plus fort & en acquiert vne meilleure trempe, quand on le iette dans de l'eau froide ; de mesme l'enfant sor-

sant tout chaud & tout brulant encore du ventre de la mere, en deuenoit plus vigoureux & plus fort, quand on le baignoit dans de l eau froide. Galien condamne cecy comme vne actiõ tres pleine de bestise, & a grande raison, car encore que par ce moyẽ le cuir s'endurcist & se resserrast dauantage & n'en fust pas si facile à alterer par les iniures de l'air ; neantmoins on en peut receuoir des incommoditez, à cause des excremens qui s engendrent dans le corps & qui ne trouuent pas de chemin ouuert pour pouuoir s'exhaler & sortir.

C'est vn bien meilleur & plus certain remede de lauer auec de l eau chaude & salée les enfants qui ont vne humidité superflüe, parce qu'en dissipant cette excessiue humidité, on les en rend plus sains ; & en resserrant les pores, on fait que ces enfants ne sont pas attaints du mal à la moindre occasion ; ny les excrements de dedans le corps, ne demeurent pas si renfermez, qu'il ne leur reste encore des passages ouuerts par où sortir: Et puis la Nature est si puissãte, que si on

luy retranche vne voye publique, elle en cherche vne autre qui luy ſoit propre. Que ſi tous les paſſages luy manquent, elle en ſçait faire de nouueaux, par où pouuoir ietter déhors ce qui luy nuit. Si bien qu'à choiſir de l'vne ou de l'autre extremité, il vaudroit encore mieux pour la ſanté, auoir le cuir dur & vn peu reſſerré, que non pas trop mol & trop lâche.

La ſeconde choſe qu'il faut faire, c'eſt qu'auſſi-toſt que l'enfant eſt né, on le doit rendre amy des vents, & de toutes les injures & alterations de l'air, & ne le pas tenir touſiours dans vne chambre; car ce ſeroit le moyen de le rendre lourdaut, flaſque, effeminé, de peu de forces; de ſorte qu'il viendroit à mourir de bonne heure. Il n'y a rien au dire d'Hippocrate, qui énerue & debilite tãt la chair, comme d'eſtre touſiours en vn lieu tiede, deffendu du froid & du chaud. Et il n'y a point de meilleure recepte pour la ſanté, que d'accouſtumer ſon corps à toute ſorte de vents, chauds, froids, humides, & ſecs: ce qui fait qu'Ariſtote demande, pourquoy ceux

qui viuẽt dans les galeres, ſont plus ſains, & ont meilleure couleur, que ceux qui viuent en païs mareſcageux ? & la difficulté s'augmente, quand on cõſidere la malheureuſe vie qu'ils menent, en couchant ſur la dure, tout veſtus, expoſez au ſerain, au Soleil, au froid, & à l'eau, & faiſant ſi mauuaiſe chere. On pourroit mouuoir la meſme queſtion touchant les Bergers, qui ſont les plus ſains de tous les hommes : & la raiſon en eſt, qu'ils ſe ſont appriuoiſez, & ont fait familiarité auec toutes les qualitez de l'air, & que leur nature ne s'eſtonne de rien, ny ne trouue rien de nouueau. Tout au contraire, nous voyons chaque iour qu'vn hõme qui eſtudie trop ſes aiſes, & qui craint le Soleil, le froid, le ſerain, & le vent, en moins de riẽ eſt expedié ; à propos dequoy l'on pourroit dire, *Que qui aime trop ſon ame en ce monde, la perdra*, parce qu'on a beau faire, il n'y a perſonne qui ſe puiſſe entierement exempter des iniures & changemens de l'air : de ſorte qu'il vaut bien mieux s'habituer de bõne heure à tout, afin de viure

ſans ſoucy, & ne ſe pas tenir toûjours ſur ſes gardes. L'erreur du cõmun, c'eſt de croire que l'enfant viene au monde, ſi tendre, & ſi delicat, qu'il ne puiſſe paſſer du ventre de la mere, où il y a tant de chaleur, en vn lieu où l'air eſt froid, ſans que cela luy faſſe grand tort. Mais en effet on ſe trõpe, car encore que l'Allemagne ſoit vn païs ſi froid, on ne laiſſoit pas d'y plonger les enfans nouueaux nais, dans vn fleuue, & quoy que ce fuſt vne action tres-blâmable, neantmoins les enfans ne s'en portoient pas plus mal, ny ne mouroient pas pour cela.

La troiſieſme choſe qu'il faut faire, c'eſt de chercher vne Nourrice qui ſoit jeune, d'vn temperament chaud & ſec, ou bien ſelon noſtre doctrine, froide & humide au premier degré; qui n'ait pas eu toutes ſes commoditez, mais qui ſoit accouſtumée à dormir ſur le plancher, à manger peu, & à eſtre mal veſtuë; faite à aller au ſerain, au froid, & au chaud. Celle cy aura vn lait de bonne cõſiſtence, & habitué aux alterations de l'air, & de ce lait les membres de

l'enfant estant entretenus long-temps, viendront à estre fermes & forts. Que si elle est prudente & auisée, cela seruira de beaucoup à l'enfant pour l'esprit, car son lait sera sans doute fort chaud, & fort sec, par le moyen desquelles qualitez se corrigera le trop de froideur & d'humidité qui pourroient auoir esté tirées du ventre de la mere. Cõbien il importe à la creature pour être forte, de sucer vn lait cõme bien essuyé, & biẽ exercé, cela se prouue clairement par l'exẽple des chenaux, qui estant venus de iumens trauaillées à labourer la terre, en sont meilleurs Coureurs, & plus faits à la fatigue; là où il les cauales qui les portent, sont touſiours en repos & à paistre dans vn pré, dés la premiere course ils ne sçauroient plus se tenir sur leurs jambes. L'ordre donc qu'il faut obseruer à l'endroit de la Nourrice; c'est de l'emmener chez soy, quatre ou cinq iours deuant que la femme accouche; & de luy donner à manger des mesmes viandes dont vse la femme grosse, afin qu'elle ait le temps de dissiper le sang, & les

autres humeurs qui se sont faits de la mauuaise nourriture qu'elle auoit prise auparauant, & afin que l'enfant aussitost qu'il est né, succe le mesme lait dont il estoit entretenu dans le ventre de la mere, ou du moins qui soit fait des mesmes viandes.

La quatriesme chose, c'est de ne pas accoustumer l'enfant à estre couché dãs vn lit mollet, ny de le tenir trop couuert, ny de luy donner beaucoup à manger; parce qu'Hippocrate dit que ce sont là trois moyens d'essuyer & de dessecher la chair, comme les contraires l'engraissent & l'amplifient. Et si l'on fait tout cela, on éleuera vn enfant de grand esprit, fort sain, & qui vivra longues années, à raison de la secheresse. Que si l'on pratique au rebours, il viendra à se faire beau, mais gros & gras, sanguin & lourdaut: qui est vne constitution qu Hippocrate nomme Athletique, & qu'il tient tres-perilleuse.

Par ce mesme ordre & recepte de viure, fut éleué l'homme le plus sage qu'il y eut jamais au monde, (c'estoit Nostre

Sauueur Iesus-Christ entant qu'hõme) excepté qu'à cause qu'il nasquit hors de Nazareth, peut-estre sa sainte Mere n'eut pas en main de l'eau salée pour le lauer. Mais en effet c'estoit vne coustume des Iuifs, & de toute l'Asie, que quelques sçauans Medecins auoient introduite, pour le bien & la santé des enfans. C'est pourquoy le Prophete dit, *Quand tu nasquis, ce iour là le nombril ne te fut point couppé, tu ne te baignas point dans l'eau pour ta santé, tu n'esprouuas le secours ny du sel, ny des langes.* Mais tout le reste fut obserué. Dés sa naissance il commença à s'appriuoiser auec le froid, & auec tous les autres changemens & alterations de l'air; son premier lit fut de coucher sur la terre, & mal vestu; cõme s'il eust voulu garder le precepte d'Hippocrate. Peu de iours aprés, la sainte famille s'achemina auec luy vers l'Egypte (lieu tres-chaud) où il demeura tout le temps que vesquit Herode. La sainte Mere errant ainsi de costé & d'autre, il est certain qu'elle luy donnoit vn

lait bien exercé, & fait à toutes les alterations de l'air.

Le manger qu'on luy presentoit, estoit justement ce que les Grecs trouuerent pour donner de l'esprit & de la sagesse à leurs fils. Nous auons dit cy dessus que c'estoit du beurre, qui se mangeoit auec le miel: c'est pourquoy Isaye a dit, *Il mangera du beurre & du miel, afin qu'il sçache reprouuer le mal, & choisir le bien.*

Par lesquels mots il semble que le Prophete nous ait voulu faire entendre, qu'encore que ce fust vn vray Dieu, il deuoit estre aussi vn homme parfait, & que pour acquerir la sagesse naturelle, il falloit qu'il employast les mesmes diligences que les autres enfans des hommes. Quoy que cecy semble difficile à comprendre, & mesme aucunement incroyable, qu'à cause que Nostre Sauueur Iesus-Christ auroit mangé du beurre & du miel, estant enfant, il deuoit sçauoir reprouuer le mal, & faire électiõ du bien quand il seroit deuenu grand, estant vn Dieu, comme il estoit, pourueu d'infinie sagesse, & ayant receu, entant

tant qu'hõme, toute la sciẽce infuse dont il estoit naturellement capable, de sorte qu'il est certain qu'il estoit aussi sçauant dans les bien-heureuses entrailles de sa Mere, que lors qu'il auoit trente-trois ans, sans qu'il eust besoin de manger, ny beurre, ny miel, ny de se seruir des autres moyens naturels que demande la sagesse humaine.

Mais nonobstant tout cela, ce n'est pas peu que le Prophete ait marqué la mesme viande que les Troyens & les Grecs auoient accoustumé de donner à leurs enfans, pour les rendre ingenieux & sages, & qu'il dise, *Afin qu'il sçache reprouuer le mal, & eslire le bien*, pour faire cognoistre qu'à raison de ces alimẽts, Nostre Seigneur, entant qu'hõme, eust obtenu plus de sagesse & de science acquise, que s'il eust vsé d'autres viandes contraires; ou bien il faut expliquer ce que signifie cette particule, *afin*, pour sçauoir ce qu'on a voulu dire, en parlant de la sorte.

Nous deuons donc supposer qu'en nostre Seigneur Iesus-Christ, il y auoit

deux naturēs (cōme il eſt vray, & cōmē la Foy nous l'enſeigne) l'vne diuine, entant qu'il eſtoit veritablement Dieu, & l'autre humaine, compoſée d'vne ame raiſonnable, & d'vn corps elementaire, qui eſtoit diſpoſé & organiſé de meſme que celuy des autres enfans des hommes. Pour ce qui eſt de la premiere nature, nous ne deuons point parler de la ſageſſe de Ieſus-Chriſt noſtre Redempteur, dautāt qu'elle eſtoit infinie, ſans eſtre ſujette à augmentatiō ny diminutiō, & ſans eſtre aucunement dependante de quoy que ce fuſt; ſeulemēt pouuōs nous dire, que cōme Dieu qu'il eſtoit, il eſtoit auſſi ſage dans les ſacrez flancs de la Vierge, qu'à l'âge de trente-trois ans, & l'eſtoit de toute éternité. Mais quant à ce qui touche la ſeconde nature, il faut ſçauoir que l'ame de Ieſus-Chriſt, dés l'inſtant que Dieu la crea, fut bien-heureuſe, & toute éclatante de gloire, ainſi qu'elle eſt aujourd'huy; & puis qu'elle ioüyſſoit de Dieu, & de ſa ſageſſe, il eſt certain qu'elle n'ignoroit aucune choſe, mais qu'elle eut tout autant de ſcience

infuse, qu'elle estoit capable naturellement d'en receuoir. Neantmoins il est tres-asseuré, que de mesme que la gloire ne se cõmuniquoit pas aux instruments du corps, à cause de l'œuure de la Redemption du genre humain, aussi ne faisoit pas la sagesse, ny la science infuse; parce que le cerueau n'estoit pas disposé ny organisé, auec les qualitez & la substance necessaire, pour faire que l'ame par le moyen d'vn tel organe, peust raisonner & philosopher. Car si nous nous ressouuenons bien de ce que nous auons dit au cõmencement de ce liure, les dons gratuits que Dieu depart entre les hommes, requierent ordinairement que l'instrument auec lequel ils se doiuent exercer, & le subiet dãs lequel ils se doiuent receuoir, ayent les qualitez naturelles dont chaque grace a besoin. Et la raison en est, que l'ame raisonnable est la forme & l'acte du corps, & n'agit point sans se seruir de ses organes corporels.

Le cerueau de Iesus-Christ nostre Sauueur, lors qu'il estoit encore enfant

& nouueau né, auoit beaucoup d'humidité, parce qu'en vn tel aage, cela est conuenable & dans l'ordre de la Nature; mais dautant que cette humidité estoit trop grande, son ame raisonnable naturellement ne pouuoit ny raisonner, ny philosopher auec cét instrument. Ainsi la science infuse ne passoit pas iusqu'à la memoire corporelle, ny à l'imagination, ny à l'entendement; pource que ces trois puissances sont organiques, cõme nous auons desia prouué, & n'auoient pas encore toute leur perfection. Mais le cerueau se dessechant tousiours auec le temps & auec l'aage, l'ame raisonnable découuroit aussi tous les iours de plus en plus la sciẽce infuse qu'elle auoit, & la communiquoit à ces facultez corporelles: car outre ce sçauoir surnaturel, il en auoit vn autre, qui se tire des choses qu'oyent les enfants, de ce qu'ils voyent, de ce qu'ils flairent, de ce qu'ils gouſtent; & de ce qu'ils touchent; & quant à cette sciẽce, il est certain que nostre Seigneur l'acqueroit de mesme que les autres en-

fants des hommes. Et comme pour bien distinguer les obiets, il estoit besoin qu'il eust de bons yeux ; & pour ouyr les sons, de bonnes oreilles : par la mesme raison il luy faloit vn bon cerueau, pour discerner entre le bien & le mal. Ainsi est-ce vne chose asseurée, qu'en mangeant de ces viandes si delicates, sa teste deuenoit châque iour vn meilleur organe, & acqueroit plus de sagesse : de façon que si Dieu luy eust osté la science infuse, trois fois durant sa vie, pour voir ce qu'il auoit acquis, il auroit trouué qu'à dix ans, il estoit plus sçauant qu'à cinq, & à vingt ans, plus qu'à dix, & à trente-trois ans, plus qu'à vingt.

Et que cette doctrine soit veritable & Catholique, le Texte de l'Euangile pris à la lettre le monstre par ces mots, *Et Iesus s'auançoit en sagesse, en aage & en grace, à l'endroit de Dieu & des hommes.* De plusieurs sens Catholiques que la saincte Escriture peut receuoir, ie tiens tousiours celuy que nous donne la lettre & qui resulte de sa construction, meilleur que celuy qui oste aux mots

leur signification naturelle.

Quelles sont les qualitez que doit auoir le cerueau, & de quelle substance il doit estre, nous auons desia dit (de l'opinion d'Heraclite) *que la secheresse rendoit l'ame tres sage* , & nous auons prouué par Galien, que le cerueau estant composé d'vne substance fort delicate, l'esprit se trouuoit tres subtil.

Nostre Seigneur acqueroit la secheresse auec l'aage, parce que du iour de nostre naissance , iusqu'à celuy de nostre mort, nous allons sans cesse nous dessechant & deuenant plus sages: les parties subtiles & delicates du cerueau, se reparoient en luy, par le moyen de ces viandes qu'il mangeoit, dont a parlé le Prophete Isaye. Car s'il auoit besoin à tous moments, de se nourrir & de restablir la substance qui deperissoit, & si cela se devoit faire auec les aliments & non point auec pas vne autre matiere, il est certain que s'il eust tousiours mangé des viandes grossieres, comme de la vache ou du lard, qu'en peu de temps son cerueau seroit deuenu grossier & de

mauuais tẽperament, au moyen dequoy ſon ame raiſõnable n'euſt pas ſceu reprouuer le mal, ny faire le choix du bien; ſi ce n'euſt eſté par miracle & qu'il ſe fuſt ſeruy de ſa Diuinité: Mais Dieu qui le conduiſoit par les voyes naturelles, voulut qu'il vſaſt de ces aliments ſi delicats, dont ſon cerueau eſtãt entretenu, ſe dveoit rendrevn inſtrument ſi bien organiſé, qu'il euſt peu meſme naturellement, ſans vſer de la ſcience diuine ny infuſe, *reprouuer le mal & eſlire le bien*, comme tous les autres enfants des hommes.

Son ſainct nom ſoit beny à iamais.

NOTES.

DANS l'Epistre qui s'adressoit au Lecteur en l'ancien Original, quand il dit que les Peres doivent appliquer leurs enfants à l'estude où ils feront plus de profit, il y auoit que *c'estoit vn aduertissement que Galien conte qu'vn Demon donna à son Pere, comme il dormoit ; car il luy conseilla de faire estudier son fils en medecine ; dautant qu'il auoit vn esprit excellent pour cette science.* (ce qu'il a retranché addressant cette Epistre au Roy) & à la marge l'Autheur mettoit que les *Demons traitent familierement auec les hommes,* (dans les Traducteurs Italien & Latin, il y a *traitoient auant la venuë de I. C.*) *mais que pour vne verité qu'ils leur disent qui sera de peu d'importance, ils les seduisent de mille mensonges.*

Les traducteurs Italien & Latin, & le François mesme, quand nostre Autheur dit au commencement de sa preface, que Platon faisoit choix de ses disciples lors qu'il vouloit découurir quelque doctrine releuée, mettent encore à la marge que I. C. *en vsoit de la sorte quand il vouloit reueler quelque haut mystere aux Apostres, comme il paroist en la Transfiguration.*

Là mesme quand il parle de Balde, il dit à la marge qu'il devoit laisser la medecine, & s'ad-

donner aux loix, par la raiſon que Ciceron donne en ces termes, *Que celuy qui aura ſerieuſement conſulté ſon naturel, ſur la façon de vie qu'il luy faut ſuiure, pourueu qu'elle ſoit honneſte, y doit demeurer ferme: & que cela eſt bien ſeant, ſi ce n'eſt peut eſtre qu'il reconnoſſe s'eſtre trompé au choix.*

Dans ſa premiere preface, quand il parle des differences d'eſprit il dit à la marge, qu'en Eſpagne, *la Nature n'en ſçauroit mettre plus de deux enſemble & qu'en Grece, elle en peut ioindre trois.*

Ces deux differences d'eſprit que noſtre Autheur dit que la Nature peut ioindre en Eſpagne, ce ſont l'entendement & l'imagination, ſi bien qu'il ne partage pas mal ſon païs. Ailleurs il affirme que l'Eſpagne eſt dans la bonne ſituation pour l'eſprit, & l'Examinateur monſtre qu'vne partie de la France reſpond à des climats auſſi avantageux. C'eſt pourquoy noſtre Autheur n'a pas eu raiſon de traiter mal, au moins tous les François, dans la reſponſe d'Ariſtote à vn probleme que i'ay ſeulement addoucie par ces mots *les François meſme*; D'autant plus que l'Examinateur remarque qu'Ariſtote ne deſigne aucune nation en particulier. Mais l'iniure qu'il nous fait en cela eſt racheptée d'vne aſſez belle loüange, quand il dit que *l'vniuerſité d'Athenes eſt paſſée à Paris, où elle eſt maintenant.* On doit encore donner à l'amour du païs, ce que noſtre Autheur auance, qu'il n'a trouué qu'en Eſpagne, la difference d'eſprit propre à la Royauté: & de noſtre coſté nous pouuons dire

ce qu'vn de nos Poëtes a chanté de si bonne grace,

Certes c'est à l'Espagne à produire des Reynes,
Comme c'est à la France a produire des Roys.

Là mesme quand il parle de la diuision des graces, il dit, *qu'elles sont données à chacun selon sa disposition naturelle*, & la raison qu'il en rapporte à la marge, *c'est que les sciences surnaturelles ont l'ame pour leur sujet & soustien, & que selon Aristote, l'ame est assujettie au temperament & à la composition du corps.*

Au troisiesme Chapitre, apres auoir comparé l'esprit de Socrate à l'office d'vne Sage femme, il met à la marge, que *c'est de l'entendement seul de Socrate que cette comparaison là se peut verifier, parce qu'il enseignoit en interrogeant, & faisoit en sorte que le Disciple de luy mesme decouuroit la science sans qu'on la luy dist*, à quoy l'on pourroit adiouster, que Diane qui faisoit accoucher, n'accouchoit iamais.

Dans le mesme Chapitre, quand il parle de l'aage auquel on doit apprendre les sciences, il met à costé *qu'au second aage, qui est celuy qu'on appelle adolescence, l'homme fait vn assemblage de toutes les differences d'esprit, au point & en la façon quelles se peuuent ioindre, parce que c'est l'aage le plus temperé de tous; si bien qu'il ne le faut pas laisser écouler sans estudier la science dont nous devons faire profession.* Ce qui me fait ressouuenir du Poëte Grec qui compare la vie à *vn muid de vin* & dit *qu'au commencement & à la fin nous en pou-*

uons prendre tout noſtre ſaoul, mais que pour le milieu, il eſt beſoin de le bien ménager.

Là meſme quand il parle des conditions neceſſaires pour reüſſir dans les ſciences, vn peu apres auoir cité à la marge ce dire commun qui porte, que *l'on ne ſçauroit rien faire en depit de Minerve*, il cite encore à la marge ce mot d'Hippocrate, *que la condition la plus neceſſaire de toutes, c'eſt le naturel, auec lequel ceux qui s'appliquerõt aux arts penetreront par tout.* C'eſt ainſi que Balde (adiouſte-t'il) ſe mit à l'eſtude des loix lors qu'il eſtoit deſ-ja vieil, de ſorte qu'on luy diſoit en ſe mocquant, *vous y venez vn peu tard, vous pourrez bien plaider en l'autre monde*; Et neantmoins parce qu'il auoit l'eſprit propre aux loix, en peu de temps il deuint vn tres fameux Iuriſconſulte.

Dans le Chapitre ſeptieſme, il dit que les beſtes brutes ſont habiles par le moyen du temperament du cerueau, en confirmation dequoy il rapporte qu'il a oüy aſſeurer à vn chaſſeur qu'il *auoit eu vn faucon tres habile a la chaſſe & qui deuint fou; mais que par le moyen d'vn cautere qu'on luy appliqua à la teſte, il fut guery.*

Là meſme, il met à la marge que Platon a pris ſes meilleures opinions de la ſaincte Eſcriture (auſſi quelqu'vn le nommoit-il, *le Moyſe Athenien*) ce qui fit qu'il fut ſurnommé le *Diuin*, c'eſt en condamnant la reminiſcence, qu'il s'eſtonne auoir eſté embraſſée par Platon, attendu qu'il auoit peu apprendre dans les ſaincts lettres que l'ame eſtoit creée auec le corps.

Là meſme il dit que la ſemence & le ſang menſtruel, qui ſont les deux principes materiels dont nous ſommes formez, ſont chauds & humides, par le moyen duquel temperament les enfants ſont de neceſſité, ſtupides & ignorants.

Là meſme il dit que quand le cerueau deuient chaud au premier degré, l'homme ſe fait eloquent, & qu'il ſe preſente à ſon eſprit beaucoup de choſes à dire; auſſi dit-il, ceux qui ſont taciturnes, ſont tous froids de cerueau, comme les grands parleurs ſont chauds de cerueau.

Il ne ſera pas hors de propos de rapporter icy vne comparaiſon de Charron, quand il parle des eſprits, (car il s'eſt aſſez ſeruy de noſtre Autheur pour luy ſeruir à ſon tour) *En toute Cour de Iuſtice* (dit-il) *y a trois ordres & eſtages, le plus haut, des Iuges, auquel y a peu de bruit, mais grande action, car ſans s'eſmouuoir & agiter, ils iugent, decident, ordonnent, determinent de toutes choſes, c'eſt l'image du iugement, plus haute partie de l'ame: le ſecond, des Aduocats & Procureurs, auquel y a grande agitation & bruit ſans action: car ils ne peuuent rien vuider ny ordonner, ſeulement ſecoüer les affaires, c'eſt la peinture de l'imagination, faculté, remüante, inquiete, qui ne s'arreſte iamais, non pas pour le dormir profond, & fait vn bruit au cerueau comme vn pot qui boût, mais qui ne reſout & n'arreſte rien. Le troiſieſme & dernier eſtage eſt du greffe & regiſtre de la Cour, où n'y a bruit ny action, c'eſt vne pure paſſion, vn*

gardoir & reseruoir de toutes choses, qui represente bien la memoire.

Là mesme, quand il parle de ce phrenetique qui ne s'expliquoit qu'en rimes, il dit que cette phrenesie estoit venuë de quantité de bile qui s'estoit imbibée dans la substãce du cerueau, & qui est vne humeur fort propre à la poësie, c'est ce qui a fait dire à Horace, adjouste-t'il, *Que si au printemps il ne se fust purgé de la bile, pas vn Poëte n'auroit esté plus excellent que luy.*

Là mesme il dit à la marge, *Que les Sibilles qu'admet l'Eglise Catholique, auoient la disposition naturelle dont parle Aristote, mais qu'elles auoient outre cela, l'esprit de Prophetie infus de Dieu; car pour des choses si hautes comme estoient celles qu'elles reueloient, ce n'estoit pas assez d'vn esprit naturel, quelque sublime qu'il fust.*

Là mesme il dit, que quand les malades disent des choses par dessus la portée de l'homme, que *c'est vn signe que l'ame raisonnable est desia destachée du corps, & qu'alors personne n'en rechappe.*

Quand il rapporte de Ciceron, que l'homme est vn animal preuoyant &c. il rapporte à costé du mesme Ciceron, *Que ceux qui sont deuenus melancholiques par maladie, & qu'on appelle de ce nom, ont dans l'esprit quelque vertu de deuiner.*

Dans le chap. 8. quand il parle de l'humidité du corps qui nuit à l'ame raisonnable, il met à costé, *Qu'Homere voulant nous apprendre qu'V-*

lysse fut tousiours sage, feignit qu'il n'auoit point esté changé en pourceau, (animal le plus humide & le moins ingenieux de tous.) En effet, les Arabes pour figurer vn homme stupide, luy ont assigné son Horoscope *Sous les Poissons*, & l'ont representé par vn garçon qui se cache dans vn *Bourbier*, & les Latins mesmes, pour dire vn hõme prudent, se seruent du mot de *Sec*. A quoy se peut joindre ce que rapporte nostre Autheur vn peu aprés à la marge, que, *le Cœur des Sages est où se trouue la tristesse* (dont le propre est de dessecher) *& le cœur des sots, où est la ioye* (dont le propre est de rendre humide.)

Quelques Philosophes admirant le grand ordre qui s'obserue au mouuement des Cieux, & des Astres, au prix du trouble, & du tumulte qui se trouue parmy les Elements, disoient que la prouidence diuine ne descendoit pas plus bas que les Cieux ; mais Galien a beaucoup mieux rencontré en suiuant le mot du Philosophe Heraclite, qu'on nõmoit *l'obscur*, quoy que si amoureux de la clarté, qu'il soustenoit, *que la splendeur seche faisoit l'ame tres-sage*; car ce Medecin a voulu que les Estoiles fussent reglees & sages, comme nous les voyons, à cause de cette *splendeur seche*. Le mesme Heraclite tenoit, que l'humidité estoit vne peste aux actions de l'esprit & qu'vn homme gasté de vin, ne sçauroit pas se conduire, parce qu'il auoit *l'ame humide*

Dans ce ch. là mesme, parlant de deux differences d'esprits, il cite d'Aristote, *Que celuy-là est*

tres-bon, qui comprend toutes choſes de luy meſme, mais que celuy là n'eſt pas mauuais, qui obeyt à celuy qui dit bien. La troiſieſme, & la pire difference, pouuons nous adjouſter, c'eſt de celuy qui ne comprend ny par ſoy, ny par autruy.

Vn peu aprés il rapporte de Galien, que l'inuention des arts, & la compoſition des liures ſe fait, *ou par l'entendement, ou par la memoire, ou par l'imagination*: mais que celuy qui eſcrit, parce qu'il ſe reſſouuient de quantité de choſes, ne ſçauroit rien dire de nouueau. Et puis quand il parle de ces eſprits qui s'appellent en langue Toſcane *Capricieux*, il dit, *Que cette difference d'eſprits eſt tres-dangereuſe pour la Theologie, où l'entendement doit eſtre attaché, à ce que dit & declare l'Egliſe Catholique noſtre Mere.*

Comme quand il parle des eſprits qui leur ſont oppoſez, il dit, *Que cette difference d'eſprit eſt fort bonne pour la Theologie, où l'on doit ſuiure l'authorité diuine, declarée par les ſaints Conciles & ſacrez Docteurs.*

Dans le chap. 9. lors qu'il dit, que les qualitez corporelles qui ſeruent à la compoſition de l'organe, n'alterent pas la puiſſance, &c. il met à la marge, qu'Empedocle diſoit, *Que les Puiſſances deuoient eſtre de la nature de l'objet, pour le perceuoir: Nous ſentons*, dit-il, *la terre par la terre, la liqueur par la liqueur, la ſubſtance aerienne par l'air, & le feu par le feu*; laquelle opinion eſt approuuée par Galien.

Aprés auoir dit que les perſonnes qui ont la chair

la chair doüillette, blanche, & qui ſont graſſes, au dire de Galien, n'ont point d'humeur melancholique, & que c'eſt la colere & la melancholie qui endurciſſent la chair, & que d'elles naiſſent la prudence & la ſageſſe, il remarque à la marge, *qu'entre les beſtes brutes, il n'y en a point qui approche tant de la prudence de l'homme, que l'Elephant, & qu'il ny en a point auſſi qui ait la chair ſi dure, & ſi rude que luy. L'Elephant*, (dit Pline) *le plus grand des animaux, approche de plus prés de l'eſprit de l'homme*, & Appollonius luy donnoit le ſecond lieu aprés l'homme, *pour ce qui eſt du conſeil & du bon eſprit.*

Quand il parle des differences de bile, il rapporte qu'Horace dit d'Oreſte, *qu'eſtant fou, il ne faiſoit mal a perſonne, mais qu'il rencontroit des mots fort ſubtils, à cauſe de la ſplendeur de ſa bile.*

Quand il dit que la chaleur naturelle monte au cerueau, afin de luy donner le temperament conuenable pour la contemplation d'vne verité, il met à coſté, *qu'il faut bien prendre garde combien c'eſt vne choſe importante, que de trauailler dans les ſciences, puiſque le temperament neceſſaire au cerueau, nous manquant, nous venons a l'acquerir par vne aſſiduelle ſpeculation.*

Dans le chap. 10. qui eſt celuy qui eſt retranché dans la derniere edition d'Eſpagne, dautant que l'autheur ayant changé d'opinion, & dit que l'entendement n'auoit que faire d'organes corporels, ce chapitre n'eſtoit plus neceſſaire qui monſtroit qu'encore qu'elle en euſt beſoin, elle

ne laiſſoit pas d'eſtre immortelle, à quoy le traducteur Latin n'a pas pris garde, qui a confondu le pour & le contre.

Dans ce chap. 10. donc, quand noſtre Autheur parle de Galien qui ne ſceut comprendre commẽt noſtre ame qui eſtoit immortelle, ſortoit du corps par vne grande ardeur de fiévre, il dit à la marge, qu'il n'eſt que trop aſſeuré que Galien deſcendit aux Enfers aprés ſa mort, où il vit par experience, *que le feu materiel bruſloit les ames, ſans les pouuoir conſumer. Ce Medecin*, adjouſte-il, *eut connoiſſance de l'Euangile, & ne le receut pas.*

Quand il dit que Dieu ayant à detromper le monde, prit la forme d'vne Colombe, il met à coſté; *que c'eſt vne marque de la grandeur de Dieu, qu'eſtant tout Puiſſant, & ſans beſoin d'aucune de ſes creatures, il s'en ſerue neantmoins, comme s'il eſtoit vn agent naturel.*

Dans le chap. 11. parlant de ceux qui ſont naturellement humbles, il met à la marge vn mot de la ſainte Eſcriture, qui dit, *qu'il y en a quelques vns qui s'humilient par meſchanceté, & dont l'interieur eſt tout remply de fraude & de tromperie*: Vice ſi odieux, qu'vn bon autheur Eſpagnol remarque, que noſtre Seigneur ayant donné pluſieurs preceptes affirmatifs à ſes Diſciples, de ce qu'ils deuoient eſtre, ne leur donna que ce precepte negatif, qui porte, *de n'eſtre pas ainſi que les Hypocrites*, comme ſi ce mal renfermoit tous les autres.

Dans le chap. 12. parlant de l'Eloquence, il

rapporte à la marge vn passage de Ciceron, qui dit, *que l'honneur de l'homme, c'est d'auoir de l'esprit, & que l'honneur de l'esprit, c'est d'estre propre à l'eloquence.* En effet, l'homme éloquent peut-on dire, est autant par dessus les autres hommes, que l'homme est par dessus les autres animaux.

Là mesme en parlant de Socrate, qui ne pouuoit presque dire vn mot, il cite à la marge dans la derniere edition d'Espagne, que Donat personnage illustre dans les lettres, escriuant la vie de ce fameux Poëte Virgile, dit qu'il estoit si lent à parler, qu'on l'auroit pris pour quelque ignorant. Cest au rapport d'vn nommé Melissus, que Donat dit cecy. Et plus auant il adjouste qu'vn certain Philistus, assez bien venu chez Auguste, & qui estoit mediocre Orateur, & mediocre Poëte, mais d'esprit à discourir & à railler de tout, non pour trouuer la verité comme faisoit Socrate, mais pour paroistre plus habile; enfin de ceux qui ont le cœur sur la langue, & non la langue auprés du cœur, prenoit plaisir à agasser Virgile par tout où il le rencõtroit: luy, fuyoit ses attaques, & se retiroit tout honteux; & cõme vne fois en la presence d'Auguste, ce Philistus luy eust reproché, qu'il n'auoit point de langue, & que quand il en auroit, il n'auoit pas l'esprit de se deffendre, *Taisez-vous, causeur,* luy respondit Virgile, *car mon silence a fait qu'Auguste, & Mecenas parlent pour moy, & i'ay vne trompette dont ie sonne quand ie veux.*

qui ſera touſiours entenduë, & par toute la terre. En effet, de telles perſonnes parlent peu, mais diſent beaucoup, leur eſprit froid, & leur langue peſante de melancholie, reſſemblent à ces machines difficiles à remuer, mais qui font de grands coups, & portent loin, ou à ces corps vaſtes qui ne ſont pas ſi diſpos qu'ils ont de force (l'excellence de l'eſprit, pourroit-on dire, c'eſt d'eſtre ſolide, & d'auoir comme du corps, ainſi que l'excellence du corps, d'eſtre agile, & de tenir de l'eſprit) La preſence de ces gens-là deſtruit leur reputation, ſi ce n'eſt deuãt des Iuges auſſi clair-voyants qu'Auguſte, qui ſçachent que l'eau la plus profonde fait moins de bruit, que la taciturnité & le ſecret ſont des choſes toutes pleines de myſteres: qu'il y a vn ſilence qui parle, comme des paroles qui ne diſent rien: Enfin pour reuenir aux Muſes, qu'elles ont vne humeur & vne demeure retirée, quelles s'entretiennent en elles meſmes, & dans la ſolitude, & qu'il y en a vne dixieſme, qui s'appelle *Tacita*, qui fait valoir toutes les autres. I'ay dit cecy pour deffendre vne difference d'eſprit ordinaire aux plus habiles, & dont le peuple s'eſtonne: Et peut-eſtre que noſtre Autheur luy-meſme eſtoit de ceux qui sõt plus propres à immortaliſer leur nom, qu'à faire connoiſtre leur perſonne. Du moins le Traducteur Latin teſmoigne qu'en voyageant en Eſpagne, il n'a iamais ſceu rien apprendre d'vn homme ſi celebre par ſes eſcripts, ſi non qu'il eſtoit Medecin.

NOTES.

En parlant de Platon, noſtre Autheur met à la marge, que Ciceron loüant ſon éloquence, dit, *que ſi Iupiter euſt eu à parler en Grec, il euſt parlé comme luy*, & neantmoins dans le texte, noſtre Autheur l'accuſe d'eſtre trop brief en ſes eſcrits, obſcur en ſes diſcours, & d'en ranger mal les parties.

Il dit que l'Epiſtre aux Hebrieux, encore qu'elle ſoit de ſaint Paul; à cauſe de la diuerſité du ſtile, a eſté creuë de quelques-vns n'eſtre pas de luy, ce que l'Egliſe a condamné comme heretique.

Dans le chap. 13. en parlant de la Dialectique, & de la Rhetorique, il cite à la marge ce paſſage de ſaint Paul, *que la ſcience de l'homme conſiſte en deux points, l'ornement du langage, & la diſtinction des choſes.*

Là meſme, à propos de l'Orateur, il met à la marge, *que de ſçauoir faire choix d'vn ſubjet entre pluſieurs qui s'offrent, cela appartient à l'imagination.* La pluſpart des Auditeurs diront d'vn Orateur, il a bien fait, mais il auoit vn beau ſubjet: en cela meſme il a bien fait d'auoir pris vn beau ſubjet.

Parlant de ceux qui ſont melancholiques par aduſtion, il dit à la marge, *que ces perſonnes là ont auſſi la veuë courte, à cauſe de la grande ſechereſſe du cerueau.*

Quand il parle de ſaint Paul, que Dieu voulut former dans le ventre de ſa Mere, pour eſtre propre à deſcouurir au monde la venuë de ſon

Fils, il rapporte à costé le passage de saint Paul mesme, qui dit, *Quand il a plu a Dieu, qui m'a separé du ventre de ma mere, & m'a appellé par sa grace, pour reueler son Fils en moy.*

Dans le ch. 14. quand il dit, qu'il est deffendu aux Iuges & aux Aduocats, d'vser de leur sens, mais qu'ils se doiuent conduire par la Loy, il met à costé ce passage du Deuteronome, *Que chacun ne fasse pas ce qui luy semble juste, mais fay seulement pour Dieu ce qu'il te commande, sans rien adjouster ny diminuer.*

Dans le ch. 15. quand il dit que l'Egypte est le seul païs qui engendre des hommes propres à la Medecine, il y a à costé dans l'impression d'Espagne, *Que les Egyptiens sont tous Medecins, & que pour les mettre d'accord, il est ordonné parmy eux, que personne ne pourra guerir qu'vne sorte de maladie.*

Au mesme ch. quand il parle de ceux qui mangeoient la manne auec delices, il dit que ceux qui sont accoustumez à manger des chappons & des perdrix, ne les ont iamais en horreur, *dautant que leur estomach s'est tourné en leur substance.*

Dans le ch. 16. à propos de la bile noire, il dit à la marge, que si les enfans sont extrémement peureux; c'est vne marque qu'ils deuiendront fort prudents, *parce que la semence dont ils ont esté faits, estoit fort brûlée, & d'vne nature atrabilaire.*

Galien demande pourquoy les melancholi-

ques ſont peureux, & reſpond, que naturellement *Les tenebres nous font horreur, & que les melancholiques ſont touſiours dans les tenebres*, cette humeur eſtant noire, & eſleuant quelquefois des vapeurs obſcures. On peut dire auſſi qu'vne marque que les enfans ſeront prudents, c'eſt de les voir reſueurs & admiratifs : car en effet cela vient d'vn iugement qui s'eſtonne des choſes, comme tout eſt nouueau en cét aage là.

Là meſme, quand il dit qu'entre les beſtes brutes, il n'y en a point qui ſoit plus lourde & hebetée que l'Aſne, encore qu'il les ſurpaſſe toutes en memoire, il fait remarquer à la marge, *Combien la memoire eſt contraire à la faculté de raiſonner, meſme iuſques dans les beſtes brutes.* Icy ſe peut rapporter ce que dit Fracaſtor, *Que ceux qui ont vne grande memoire pour retenir les lieux & les chemins, approchent fort de la nature des beſtes.*

Là meſme, quand le Docteur Suarez parle de la vraye Nobleſſe, il met à coſté, qu'il a bien dit, *vraye Nobleſſe*, parce qu'il y en a eu beaucoup depuis en Eſpagne, qui ſe ſont gaignées par l'addreſſe & ſubtilité de celuy qui s'appelle Gentilhomme, duquel on pourroit plus veritablement dire, qu'il a receu ſa Nobleſſe *de la main des teſmoins, & des Officiers, que de la main du Roy.*

Dans le ch. 17. quand il dit, que l'homme temperé doit bien auoir de la peine à ſe porter à la vertu, il met à la marge, *Que le cœur enuoye*

ſa chaleur au cerueau par les arteres, le foye, par les veines, & les teſticules par le meſme chemin, (aprés auoir dit que la chaleur troubloit l'action de la raiſon) Neantmoins il adjouſte bien toſt aprés, encore à la marge, *Que quoy que l'homme ſoit irrité par ſon temperament vicieux, il ne laiſſe pas de demeurer libre pour faire ce qu'il voudra*, ſuiuant ce mot de l'Eccleſ. *I'ay mis auprés de toy, l'eau, & le feu, porte la main où il te plaira.*

Dans le ch. 18. quand il parle des femmes qui ſont au premier degré de froideur & d'humidité, & qui ſe piquent d'eſprit, il y a à coſté dans l'impreſſion d'Eſpagne, que c'eſt d'elles que Iuuenal a dit, *Que la femme qui couche à tes coſtez, ne ſe mette point ſur le haut ſtile.* (à quoy l'on peut adiouſter ce qui eſt ailleurs, *qu'il doit eſtre permis au mary de faire vn ſolœciſme,*) la matrice de celles-là (dit l'Autheur) eſt chaude & ſeche, duquel temperament Galien a dit, qu'il portoit à la luxure.

Bien que ce livre ne ſoit pas deſtiné pour les femmes, il y en pourroit auoir de ces habiles dont parle noſtre Autheur, qui ſeroient aſſez curieuſes pour le lire. Celles-cy ſeront ſuppliées de receuoir les excuſes de l'Autheur meſme ſur quelques mots dont ie n'ay point fait de difficulté de me ſeruir aprés luy, de peur de me rendre obſcur, ſi i'euſſe eſté auſſi ſcrupuleux que le Traducteur Latin, à qui cette langue donnoit pourtant beaucoup plus de licence qu'à moy. I'adiouſteray, non point ce que prouue ſubtilement Ciceron aprés les Stoïciens, qu'il n'y a rien

qui ſoit naturellement des-honneſte ; car ie reconnois que les premiers traits de cette honte, ſont dans la Nature, mais que les Dames ſe doiuent reſſouuenir, que dans ce liure, c'eſt vn Medecin qui parle, auec qui elles ſont obligées quelquefois de s'entretenir de ſemblables matieres aſſez ouuertement. Que ſi elles s'offenſent d'y voir leur ſexe mal traitté en quelques endroits, ie leur reſpondray, que noſtre Autheur dit auſſi, que leur ſexe eſt amoureux de l'honneſteté, aprés auoir prouué que la pudeur eſtoit vne paſſion de l'entendement: Et ailleurs, que les femmes ne ſont point blaſmables, mais bien leur mauuais temperament, encore que leur temperament meſme ne ſoit point blâmable non plus, Tout ce qui eſt dans l'ordre de la Nature eſt bon. Car au temps de la Creation, chaque choſe fut formée dans le degré de perfection qui luy eſtoit cõuenable. Et cõme ce n'eſt point vn defaut aux enfans d'eſtre lourds & hebetez, tels que noſtre Autheur les qualifie, à raiſon de leur grande chaleur & humidité; auſſi n'en ſeroit-ce pas vn aux femmes, de n'eſtre pas ſi propres aux ſciences & à la ſageſſe, à cauſe de leur trop grande humidité & froideur. Dieu ne demande rien de nous par deſſus nos forces. *Que la terre pouſſe l'herbe, & que les arbres germent, chacun ſelon ſon eſpece*, a t'il dit : Et ſi, de ce lieu-là meſme on pourroit tirer vne choſe à leur aduãtage, car lors qu'il eſt dit, que la femme fut faite *Vn aide ſemblable à l'homme*, Cét aide doit s'entendre auſſi-

toſt pour l'eſprit, que pour le corps. Socrate, qui fut ſi ſage, & dont l'entendement fut comparé à vne Sage femme, parce qu'il aidoit aux eſprits à produire des penſées de verité & de ſageſſe, n'eut-il pas luy-meſme vne Dame pour Sage femme, & qui ſeruit à ſon inſtruction? Et combien d'autres hommes ſont-ils deuenus habiles par ce moyen là? De ſorte qu'il ſembleroit qu'vn Italien aſſez delicat auroit eu quelque raiſon de dire, que ſi le corps des Dames eſtoit femelle, leur eſprit eſtoit maſle, au contraire des hommes, dont le corps eſtoit maſle, & l'eſprit, femelle.

En l'article 3. ayant mis dans le texte que la Nature a planté vne veine au roignon droit, qui va abboutir au teſticule droit; il ſe reprend à la marge, & dit *Qu'elle l'a plantée ſeulement en la veine caue prés du roignon droict, afin que le ſang ſereux en fuſt plus chaud & plus propre à engendrer vn maſle.*

Au meſme article, il rapporte d'Hippocrate à la marge, dans l'impreſſion d'Eſpagne, à propos de la vertu de chaque teſticule, *Qu'en liant le gauche, il s'engendre vn garçon, & vne fille, en liant le droit.*

En parlant des Iſraëlites, il dit qu'on leur deuoit donner à manger des laituës, des melons, &c. pour leur faire auoir plus de filles que de garçons, & pour abbreger leur vie, & à la marge il met, *Que les legumes & toutes les viandes foibles & legeres abbregent la vie.*

Lors qu'il parle du temps qu'il faut aux femmes pour se purifier, il dit à la marge, que quand la femme a enfanté vne fille, il faut plus de tẽps que pour vn mâle; *Qu'il faut quarante-deux iours pour vne fille, & que pour vn garçon, il n'en faut que trente tout au plus.* Il rapporte ailleurs d'Hippocrate, à la marge, *Que le garçon est quelques trente iours, & la fille quarante deux iours à se former.* On pourroit s'estonner comment, attendu que les choses qui doiuent durer dauantage, se font par de plus grands cercles & reuolutions (ainsi que dit Bacon) l'homme qui vit plus long-temps que la femme, & qui depuis qu'il a veu le iour, met plus de tẽps qu'elle, à estre parfait & à vieillir, neantmoins est plutost formé, comme si la chaleur du mâle qu'on donne pour cause de ce dernier effet, ne pouuoit pas l'auancer aussi bien quand il est hors du ventre de la mere, que quand il est dedans.

Au mesme article, à propos du sel, il cite à la marge ces passages, *Tout ce que vous offrirez en sacrifice sera assaisonné de sel*; *Receuez le sel de sagesse*; à quoy l'on peut adiouster qu'Homere appelle le sel *Diuin*, & Platon dit que *le corps du sel est vne offrande tres agreable à Dieu*: Et non seulement dans les sacrifices du vray Dieu, mais mesme des faulses Diuinitez, on a tousiours employé le sel, au rapport de Pline. Il est le symbole de l'éternité parce qu'il empesche la corruption des viandes (

prudence, la corruption des mœurs; & de l'amitié, parce qu'il eſt ramaſſé de pluſieurs eaux par la chaleur du feu ou du Soleil (quoy que le peuple tienne pour vn preſage de diſcorde de receuoir du ſel de quelqu'vn, peut-eſtre à cauſe qu'eſtant auſſi le ſymbole de la prudence, on veut dire qu'il eſt bien mal-aiſé d'vſer de correction & de reprimende ſans quelque conteſtation) On pourroit dire beaucoup d'autres choſes de ce mineral, mais puiſ-que ie rencontre encore à la marge ce paſſage qui s'addreſſe aux Apoſtres, *vous eſtes le ſel de la terre*, i'adiouſteray ſeulemẽt vne ſingularité du ſel, d'vn autre rare Autheur Eſpagnol, à celle que noſtre Autheur a rapportée. Valeſius dit donc, *que le ſel a vne nature remarquable & qui n'eſt ſemblable à pas vne autre; car il n'eſt pas dans le genre des metaux, puis qu'il ne ſe diſſoult point par la chaleur, ny dãs celuy des pierres, puis qu'il ſe diſſoult par l'eau; il n'eſt pas non plus vne ſorte de terre, car il s'en va tout en eau, non en s'affaiſſant & ſe relaſchant, mais en ſe diſſoluant en vne eau eſpaiſſe; ce n'eſt pas de l'eau non plus, car il ne ſe conſume point par le feu, mais pluſtoſt brule comme la terre; Que dirons nous donc que c'eſt, ſinon vne choſe ſeule en ſon eſpece?*

Dans le meſme article, quand il parle d'vn temperament vicieux, il dit que l'homme eſt nay libre & maiſtre de ſes actions, (comme il auoit deſia dit ailleurs) & adiouſte *que dés le commencement Dieu l'a eſtably & laiſſé entre les mains de ſon propre conſeil, quelque irrité qu'il ſoit*

par ſa mauuaiſe nature.

Dans le Cinq. & dernier article, parlant de la ſcience de noſtre Seigneur, il dit à la marge, que S. Thomas met vne troiſieſme ſcience en Ieſus-Chriſt, qu'il appelle *acquiſe*, & qui ſe fait par le moyen de l'intellect agent.

EXTRAICT DV PRIVILEGE du Roy.

PAr grace & Priuilege du Roy: Il eſt permis à IEAN LE BOVC, marchand Libraire en l'Vniuerſité de Paris, d'Imprimer, vendre & diſtribuer par tout noſtre Royaume, *L'Examen des Eſprits, corrigé & augmenté ſur l'original Eſpagnol, par Charles Vion, Eſcuyer, ſieur de Dalibray*, pendant le temps & l'eſpace de cinq ans, à compter du jour qu'il ſera acheué d'Imprimer : Deffendant tres-expreſſement à toutes perſonnes de quelque qualité & condition qu'elles puiſſent eſtre, d'Imprimer ou contrefaire *ledit Examen des Eſprits*, part ou portion d'iceluy; ny d'en vẽdre & debiter d'autres que ceux qui ſeront Imprimés par ledit LE BOVC ou de ſon conſentement, pendant ledit temps, à peine aux contreuenans de quinze cens liures d'amende, moitié à NOVS applicable, & l'autre audit LE BOVC, auec tous deſpens, dommages & intereſts, &

confiscation des exemplaires qui se trouueront d'autre impression que de la sienne, comme plus à plein est porté par les Lettres de nostre Majesté sur ce données à Paris le vingt-quatriesme Iuillet 1645. Et de nostre Regne le deuxiesme.

Par le Roy en son Conseil.

CROISET.

Acheué d'Imprimer le 6. Septembre 1645.

Fautes ſuruenuës en l'Impreſſion.

COmme on ne doit point faire ſon Lecteur ignorant, auſſi ne faut-il pas qu'il deuine. Ie te donne les fautes les plus difficiles à corriger, & ſi tu en trouues de notables que ie n'aye pas marquées, elles ne ſeront qu'en certains exemplaires, & tu en accuſeras, ou la precipitation des Imprimeurs, ou quelque accident arriué aux formes. Au lieu de ce mot *Ingigno* pag. 3. il faut qu'il y ait *Genero*, car *Ingigno* a la meſme ſignification que *Ingenero*. Au lieu de *des os & que l'homme*, pag. 128. liſez *de ſorte que l'on*. Au lieu de *Cela eſtant ainſi pour ce qui eſt des actions* &c. pag. 158. liſez *Cela eſtant ainſi; Pour ce qui eſt des actions &c.* Au lieu de *Quant au frenetique qui parle Latin, liſez parloit.* p. 169. *la ſimplicité & la ſtupidité du ſang. liſez la ſimplicité & la ſtupidité, du ſang.* pag. 196. *ainſi l'entendement & la memoire*, liſez *ainſi que &c.* pag. 205. Au lieu de *certaine paſte* pag. 260. liſez *certaine peſte*. Au lieu de *Geraſeens* liſez, *Gerazeniens* pag. 275. *quà peine ay-ie eu le temps de ſonger*, liſez *le loiſir* &c. *& encore moins à le repaſſer* liſez *de le repaſſer* pag. 350. *ces deux qualitez alterent plus noſtre nature qu'aucune autre*, adiouſtez, *qualité* pag. 369. l'addreſſe *de ce Maiſtre d'Hoſtel*, liſez *Oeconome ou Receueur*, pag. 520. *Il commanda à Samüel d'aller a Belem* pag. 594. liſez *Bethleem*, comme auſſi en la pag. 597. il y a *Belem* pour *Bethleem*.



