

**Catalogue des plantes du jardin du sieur Royer ... suivant leurs genres, et les caractères des fleurs conformément à la méthode de M. de Tournefort, dans son édition française de 1694 / [Thomas Royer].**

**Contributors**

Royer, Thomas  
Tournefort, Joseph Pitton de, 1656-1708

**Publication/Creation**

Paris : D. C. Couturier, 1765.

**Persistent URL**

<https://wellcomecollection.org/works/vtbsqrt4>

**License and attribution**

This work has been identified as being free of known restrictions under copyright law, including all related and neighbouring rights and is being made available under the Creative Commons, Public Domain Mark.

You can copy, modify, distribute and perform the work, even for commercial purposes, without asking permission.

**wellcome  
collection**

Wellcome Collection  
183 Euston Road  
London NW1 2BE UK  
T +44 (0)20 7611 8722  
E [library@wellcomecollection.org](mailto:library@wellcomecollection.org)  
<https://wellcomecollection.org>



SE TROUVE A PARIS,

Chez M.<sup>me</sup> HUZARD (née Vallat la Chapelle),  
Imprimeur - Libraire des Sociétés d'Agriculture, etc.

Rue de l'Eperon, N.º 7.

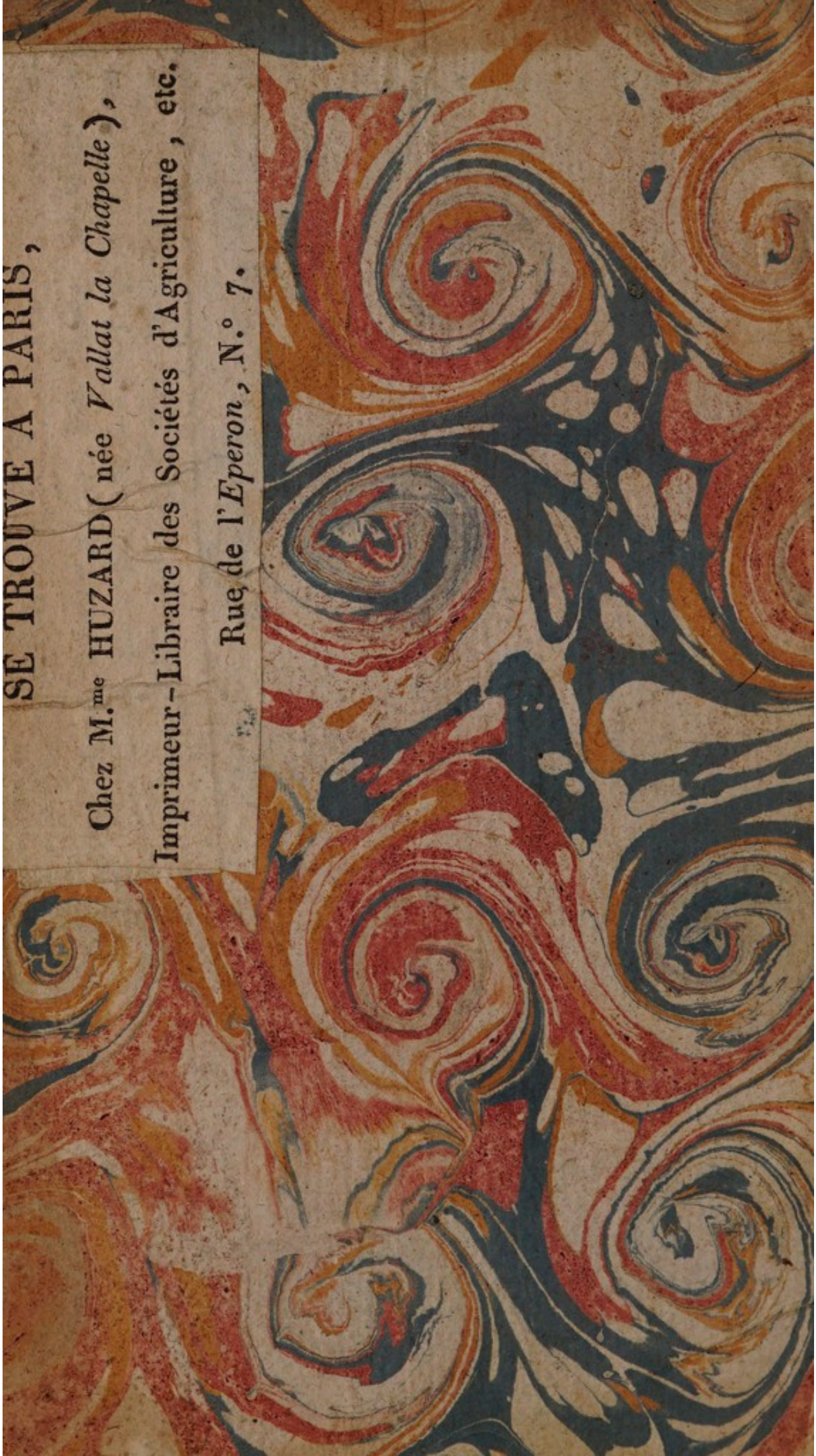

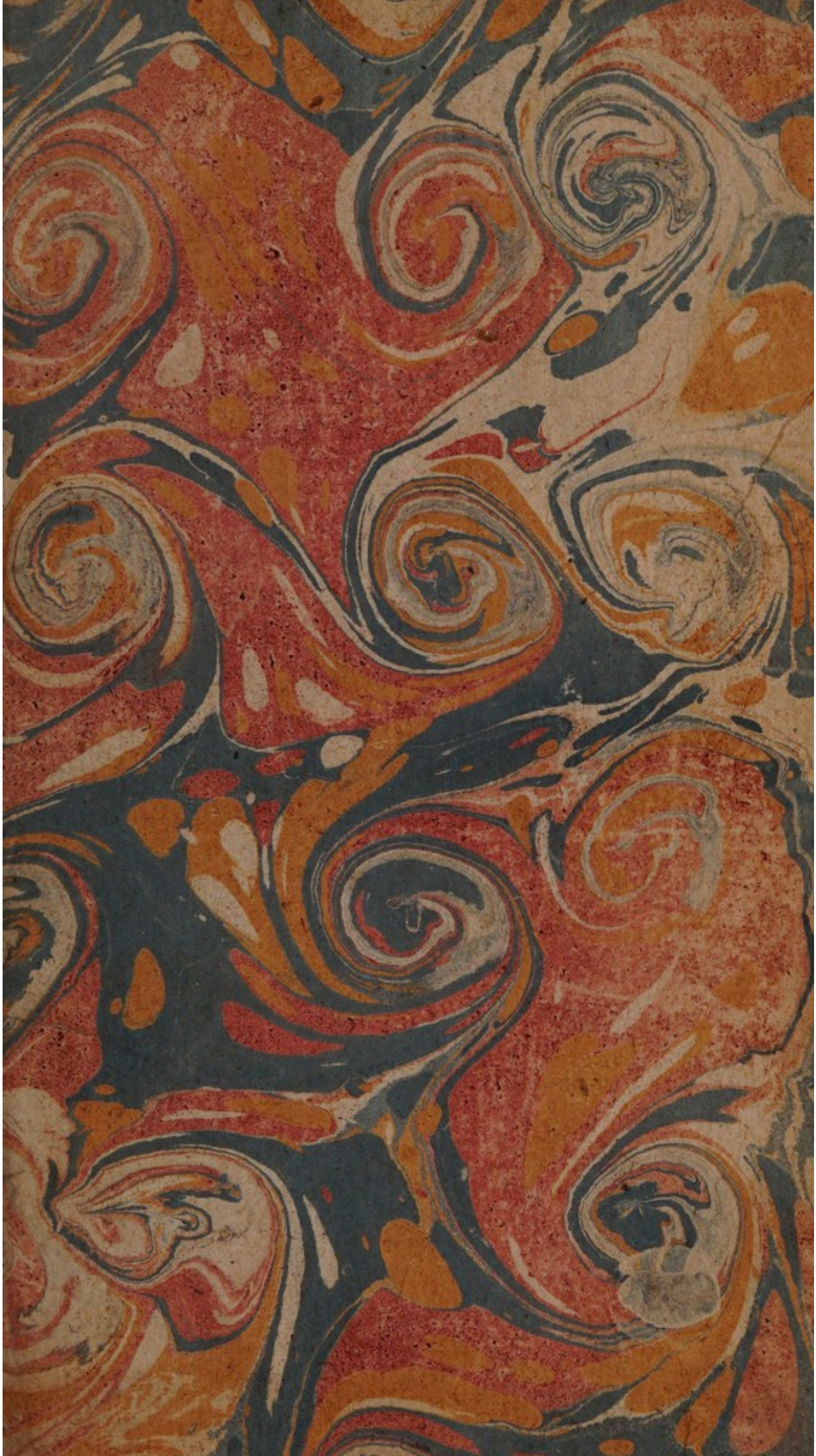

45026 / A

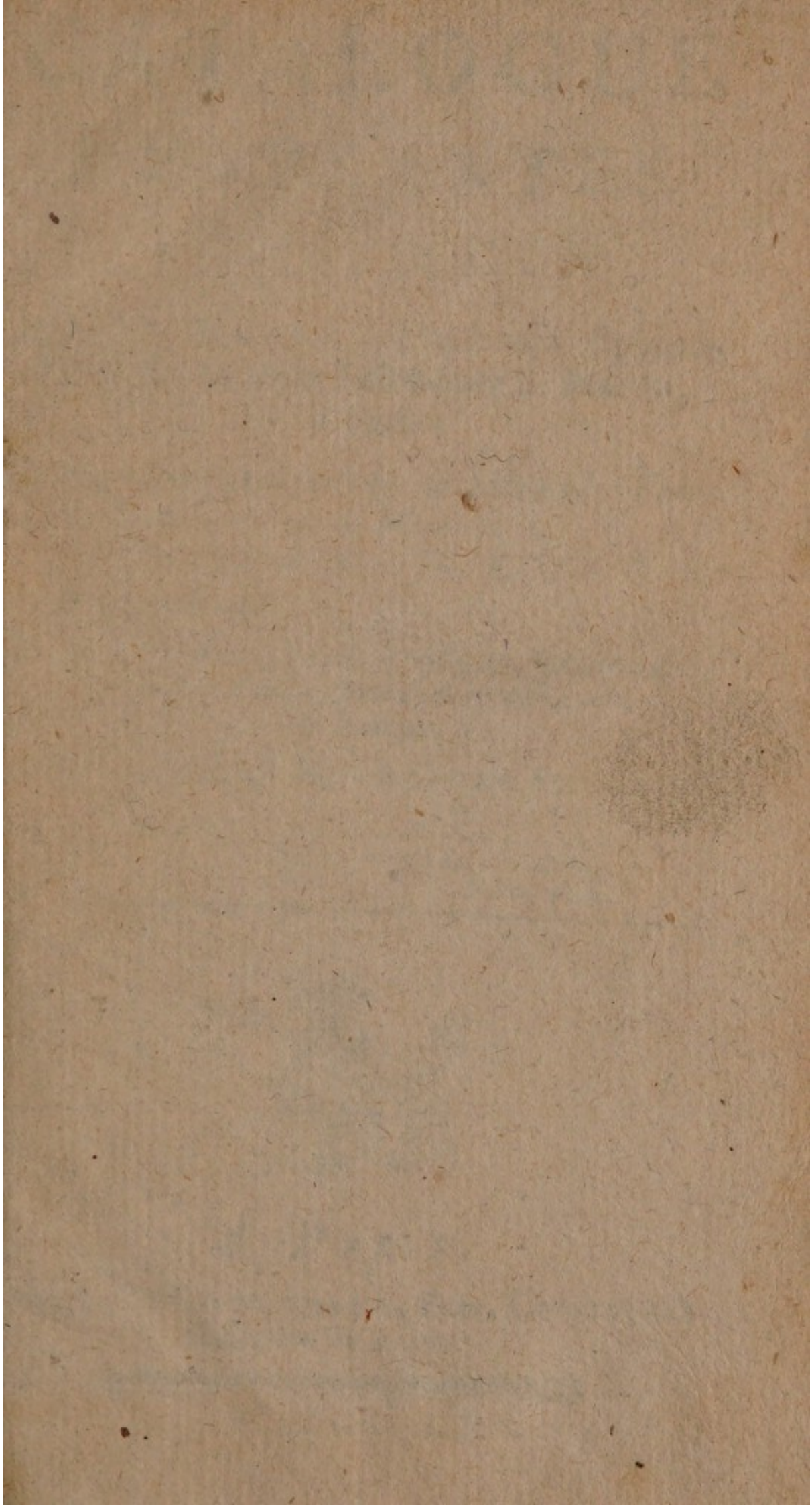

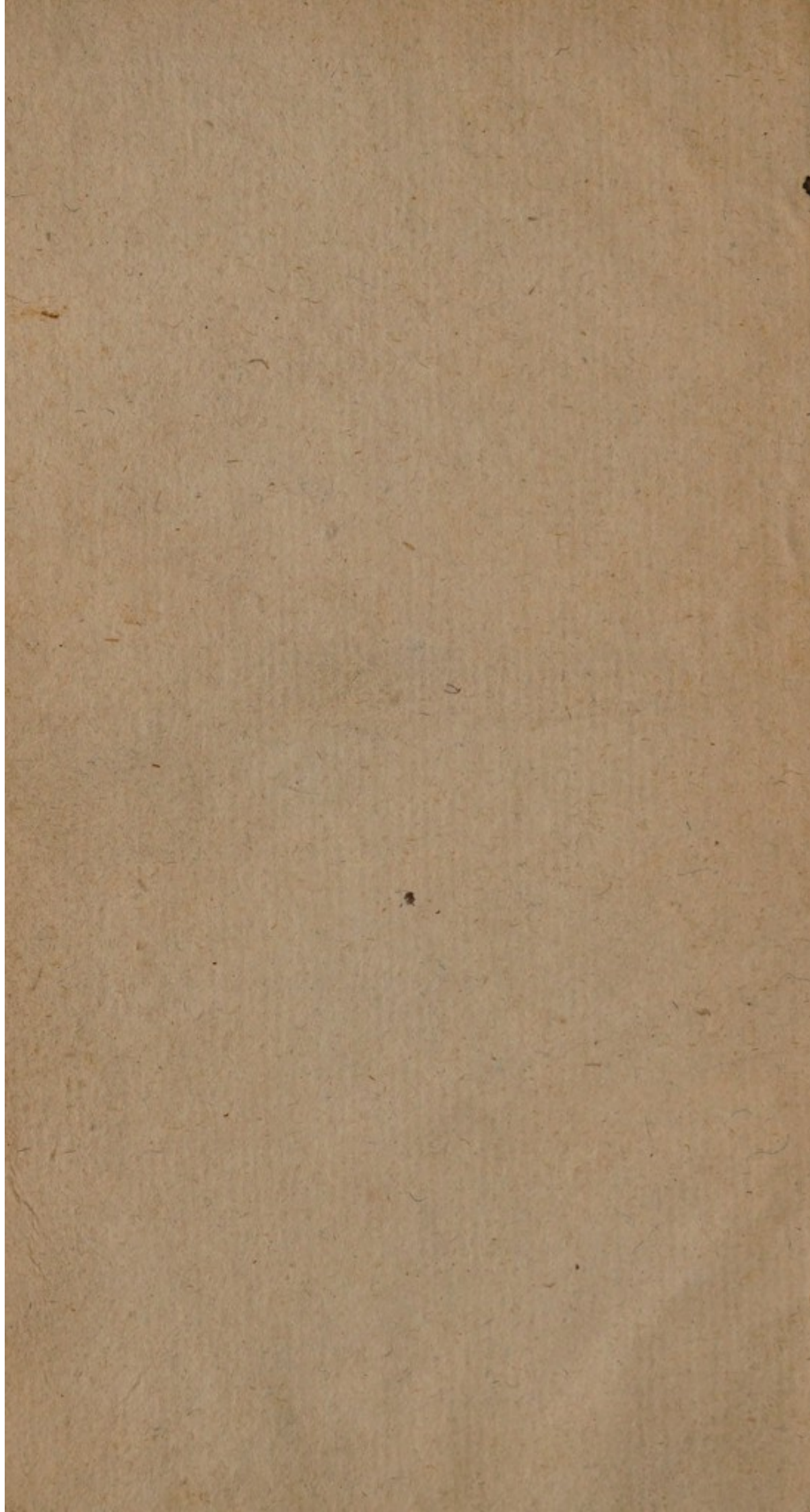

42550  
CATALOGUE  
DES PLANTES  
DU JARDIN

Du Sieur ROYER, Marchand Epicier-  
Droguiste, rue du Fauxbourg S. Martin,  
à Paris;

*Suivant leurs genres, & les caractères des fleurs  
conformément à la Méthode de M. DE  
TOURNEFORT, dans son Edition Fran-  
çoise de 1694.*

Nouvelle Edition, revue, corrigée, augmentée,  
& précédée d'un nouvel Avertissement  
historique.

*Dédié à Son Altesse Mgr. le Duc DE BOUILLON.*

---

Surgit odoratis fertilis Herba jugis.  
Sidon. Apol.

---



A PARIS,

Chez D. C. COUTURIER, Pere, Libraire, aux  
Galleries du Louvre.

---

M. DCC. LXV.



REVUE  
DES PLANTES  
D'INDIE

Par M. G. B. ...  
Paris, chez ...  
18...



...  
...  
...



A SON ALTESSE  
**MONSEIGNEUR**  
CHARLES-GODEFROI  
DE LA TOUR D'AUVERGNE,

Par la Grace de Dieu , Duc de Bouillon , Vicomte de Turenne , Duc d'Albret & de Château - Thierris , Comte d'Evreux , d'Auvergne , & du bas Armagnac , Baron de Montgacon , & de Cazillac , Pair & Grand Chambellan de France , Gouverneur & Lieutenant-Général pour le Roi du haut & bas Pays & Province d'Auvergne.

**M**ONSEIGNEUR,

*Les Sciences & les Beaux-Arts doivent un tribut de reconnaissance à Votre Altesse , pour l'accueil favorable qu'Elle leur*

fit toujours , & pour la protection  
dont Elle honore ceux qui les cul-  
tivent. Souffrez donc, MONSEI-  
GNEUR , que la Botanique  
viennne aussi par mon foible organe  
rendre hommage à Votre Altesse,  
& lui témoigner toute sa grati-  
tude: car l'estime que vous lui  
accordez , prouve le génie & le  
goût décidé que vous avez pour  
les objets vraiment intéressans ,  
utiles & agréables.

Au reste , MONSEIGNEUR ,  
je tâcherai toujours , par mon  
sincère attachement pour votre  
illustre Personne , de mériter de  
plus en plus la continuation de  
vos bontés.

Je suis , avec un très - profond  
respect ,

MONSEIGNEUR ,

De votre Altesse,

Le très-humble , très-obéissant  
& très-fidèle Serviteur ,

THOMAS ROYER.



NOUVEL  
AVERTISSEMENT  
HISTORIQUE.

 A Botanique a eu, comme les autres Sciences, ses commencemens, se révolutions, ses accroissemens, & sur-tout ses différens Systêmes. Notre dessein n'est pas d'entrer ici dans leur examen, quoique nous en respections beaucoup les divers Auteurs, soit anciens, soit modernes; leur énumération d'ailleurs seroit trop longue à faire: mais nous croyons que pour faciliter aux Elèves en Botanique un moyen sûr & prompt de connoître exactement les Plantes,

vj AVERTISSEMENT.

il convient de leur en donner d'abord de bons principes & d'excellens élémens. Or la Méthode de M. de *Tournefort* nous y paroît merveilleusement propre ; elle est si simple & si commode , qu'elle fera toujours approuvée de tous les *Physiciens*.

Tout s'y réduit à quatorze *Classes* , fixées par autant de figures de fleurs , qui comprennent six cens soixante - treize genres déterminés par les fleurs & par les fruits pris ensemble, & qui se subdivisent en huit mille quatre cens quarante - six espèces de *Plantes* que caractérisent les différences ou de la racine , ou de la tige , ou des feuilles , &c.

C'est donc ce *Système* que nous suivons dans le *Catalogue* des *Plantes* que nous avons dressé. Les *Elèves* acquerront

AVERTISSEMENT. vij  
à mesure de plus grandes lu-  
mieres par le secours des dé-  
monstrations & des explications  
qu'on leur en fera, & ce Cata-  
logue les mettra ensuite en état  
de les étudier eux-mêmes sans  
être aidés de qui que ce soit.

Suivant un des beaux Génies  
qu'ait eu la France \*, « la Bo-  
tanique ne seroit qu'une sim-  
ple curiosité, si elle ne se  
rapportoit à la Médecine; &  
quand on veut qu'elle soit  
utile, c'est celle de son Pays  
qu'il faut le plus étudier ». Le  
même Auteur ajoutoit, « qu'un  
Système dans les Plantes ne  
pouvoit être que l'ouvrage  
de l'esprit des Physiciens;  
qu'il étoit donc aisé de prévoir  
qu'ils se partageroient, & que  
même quelques-uns n'en  
voudroient point.

---

\* Feu M. de Fontenelle.

viii AVERTISSEMENT.

Quoi qu'il en soit, nous répéterons ici avec plaisir, & en dépit des lâches envieux, que le mérite sublime de *Tournefort* lui attira durant sa vie, ainsi qu'après sa mort; nous répéterons, dis-je, qu'on doit le regarder comme le Pere & le Restaurateur de la Botanique en France. En vain l'on s'éleveroit contre notre sentiment, nous persisterions toujours à le considérer comme le plus célèbre Botaniste de tous les siècles passés, puisque, tout accoutumés que nous sommes à ces instituts, nous ne cessons jamais de les lire qu'avec admiration. Nous sentons un charme secret toutes les fois que nous songeons qu'on peut connoître aisément une Plante que l'on n'a point encore vue; car en effet, qu'on aille à la campagne & que l'on y examine une sim-

**AVERTISSEMENT.** ix  
ple connue , son caractère se présente d'abord à l'imagination , & dans l'instant on le rapporte à sa Classe , à sa Section & à son genre ; ce qui aide merveilleusement la mémoire.

En outre , si l'on ne connoît pas cette Plante , & qu'elle soit rapportée par quelque Auteur , si son caractère est du nombre des genres connus , & qu'elle soit en fleurs & en fruit , on reconnoît d'abord dans les Instituts l'Auteur qui a parlé de cette plante ; au lieu que si on ne la trouve point dans les Instituts , on doit la rapporter à son genre , & en faire une espèce nouvelle.

La chose est même encore plus facile si l'on rencontre un nouveau caractère , parce que l'on reconnoît aussi-tôt qu'il n'y en a point de pareil dans les Instituts , sans lesquels on n'au-



x AVERTISSEMENT.

roit pas si aisément trouvé les nouveaux genres & les nouvelles espèces de Plantes que l'on peut découvrir.

Encore une fois, c'est donc *Tournefort* qui a tiré la Botanique de la barbarie où elle étoit ensevelie ; & quand il seroit tombé dans quelque faute, on ne devroit pas s'en étonner. Son esprit fatigué, & pour ainsi dire, accablé par le travail d'un aussi grand ouvrage que celui de ses *Elémens* & de ses *Instituts de Botanique*, ne se trouvoit pas assez de ressource pour la vérification de toutes les espèces aussi utile néanmoins que nécessaire : & quoiqu'il fût persuadé, comme il paroît par plusieurs endroits de ses *Ouvrages*, que tous les Auteurs qui ont parlé des Plantes, ne fussent pas exempts d'erreur, il ne croyoit peut-être pas non plus qu'il fût

## AVERTISSEMENT. xj

possible que les plus grands Maîtres de la Botanique se fussent laissé tromper les uns après les autres.

Au reste, on ne sçauroit trop déplorer ces siècles malheureux où l'extravagante Astrologie Judiciaire influoit sur toutes choses, & principalement sur la Botanique. De-là toutes les inepties & toutes les impertinences qui ont eu tant de cours & tant de vogue pendant plusieurs siècles, au sujet de certaines Plantes dont on vantoit follement, & sans raison, les vertus & les qualités merveilleuses & surnaturelles qu'elles n'avoient point. Ces étranges & absurdes préjugés sont encore malheureusement en crédit dans beaucoup de Provinces de la France, de même que dans les Pays étrangers; tant il est vrai que la prévention &

xij AVERTISSEMENT.

l'ignorance font par - tout des maux qu'il est impossible de guérir radicalement.

En effet , n'étoit-il pas honteux de voir autrefois des gens graves & des Médecins qui croyoient que, pour cueillir les Plantes avec utilité , il falloit consulter les Astres , dont ils faisoient dépendre toute leur efficacité ? Suivant leur ridicule superstition, ils les distinguoient en Solaires , en Lunaires , en Joviales , en Saturniennes , en Martiales , en Vénériennes , & en Mercuriales. Elles avoient , selon eux , une sympathie particulière avec les parties du corps humain , qu'il avoit plu aux Astrologues d'assujettir à ces Planettes. A entendre ces gens-là , il ne falloit pas tant avoir égard au tems , ni à l'état des Plantes , quand on les vouloit cueillir , qu'au moment de

AVERTISSEMENT. xiiij  
l'exaltation de la Planette & du  
Signe du Zodiaque , ou de la  
Constellation qui les dominoit,  
autrement elles auroient eu  
souvent une vertu toute oppo-  
sée aux effets qu'on en atten-  
doit.

D'autres prétendus Docteurs  
vouloient qu'on prît garde exac-  
tement à la maniere de cueillir  
les Plantes , parce qu'elle chan-  
geoit leurs propriétés. Ils di-  
soient , par exemple , que si on  
tiroit les feuilles d'*Azarum* en  
haut en les cueillant , elles ne  
purgeoient que par le vomisse-  
ment ; & qu'au contraire, si on  
les arrachoit en les tirant vers  
la terre , elles ne purgeoient  
que par bas. Enfin , suivant ces  
fanatiques , il y avoit des Plan-  
tes qui garantissoient des in-  
sultes des démons , & qui opé-  
roient plus efficacement sur les  
possédés qu'aucun exorcisme

xiv AVERTISSEMENT.

n'auroit pu faire. Bon Dieu ! où en feroit aujourd'hui la Botanique \*, si des idées aussi insensées que celles-là étoient encore en regne & en vigueur ?

Quelles obligations n'avons-nous donc pas à *Tournefort* d'avoir anéanti ces erreurs monstrueuses & grossières, pour leur substituer une méthode lumineuse, pleine d'ordre, de clarté & d'instructions si utiles qu'on ne sçauroit absolument s'en passer, pour peu que l'on aspire à la véritable connoissance des Plantes & de leur mécanisme ?

Tout prouve en effet qu'elles ont une ame végétative qui les

---

\* Heureusement que la France possède aujourd'hui des hommes profonds & célèbres, dont les leçons & les écrits contribuent extrêmement au progrès & à l'illustration de cette science. Tels sont MM. Bernard de Jussieu, Adanson, Guettard, le Monnier &c.

## AVERTISSEMENT. xv

entretient, qui les fait croître, & qu'elles naissent toutes d'un œuf que l'on appelle communément leur graine. C'est pourquoy on compte les Plantes entre les animaux de la dernière classe. On démontre maintenant comment elles s'engendrent, lorsque dans le printems, l'air n'estant plus ni trop léger ni trop pesant, le soleil par sa chaleur & la terre par son humidité & par ses vapeurs échauffe & fomentent ces œufs ou graines. C'est ce qui les fait germer & pousser leurs racines & leurs tiges, & qui les dégage de ce qu'il y a de superflu, jusqu'à ce que les Plantes tirent d'elles-mêmes leur nourriture de tous les éléments.

C'est en cultivant assiduellement & sans relâche les simples & en vivant continuellement au milieu d'eux, qu'on est instruit que

xvj AVERTISSEMENT.

leur principale nourriture est le nitre mêlé avec l'eau , ainsi qu'il est aisé de le démontrer par une infinité d'expériences. De-là vient que ceux qui abondent en sel, durent le plus long-tems, sont les plus grandes, & conservent leur verdure pendant l'hyver ; ou que si leurs feuilles tombent, ils ont un suc nourrissant dans leur écorce; au lieu que les Plantes froides & qui meurent tous les ans, en ont fort peu, & ne sont presque composées que de terre & d'eau.

Un laborieux Botaniste, & qui ne se lasse pas d'entrer jusques dans les moindres détails qui concernent les Simples, est bien payé de ses peines par les découvertes nouvelles qu'il a le plaisir de faire tous les jours : car c'est une carrière immense à parcourir. Conséquemment il parvient par degrés à sçavoir que

AVERTISSEMENT. xvij  
les Plantes ont, comme les ani-  
maux, beaucoup de maladies. La  
chaleur trop forte du soleil,  
consume non-seulement leur  
humeur intérieure, mais inter-  
cepte même celles qu'elles  
pourroient tirer de l'air & de la  
terre; le trop d'humidité les suf-  
foque, & remplissant trop leur  
pores, y cause des obstruc-  
tions. La rosée qui s'échauffe  
trop promptement sur leurs  
feuilles, ou sur leur écorce, leur  
donne des chancres, que les  
anciens Payens croyoient guérir  
par leurs *Robigalia* \*, & par  
leurs *Floralia* \*\*. Le froid em-  
pêche que la sève ne circule

---

\* C'étoit des Fêtes à l'honneur de la  
Déesse de la Rouille des Bleds, nommée en  
Latin, *Robigo*, pour la détourner de rouil-  
ler les Bleds: on la célébroit le 26 Mars, le  
septième des Calendes d'Avril.

\*\* C'étoit aussi des Fêtes en l'honneur de  
Flore, Déesse des Fleurs.



xviiij AVERTISSEMENT.

dans les Plantes , ou les glace même quelquefois , & fend les arbres les plus durs. La mauvaise conformation de quelques - unes de leurs parties , y peut faire naître des tumeurs & des excressences qui attirent tout le suc , & qui affoiblissent le reste du corps. Il faut encore qu'un habile Botaniste s'applique aussi à trouver d'excellens remedes contre les maladies des Plantes.

Mais une merveille des plus frappantes de la Botanique , c'est l'observation qu'on a faite que les plus petites semences étoient toujours les plus fertiles. Une seule graine de Tabac en produit tous les trois ans 129,600,000,000,000 autres sans être particulièrement cultivées, qui la feroit encore beaucoup plus multiplier. Mais quels soins & quelle peine un homme ,

AVERTISSEMENT. xix  
qui s'occupe uniquement des  
Simples , ne doit - il pas pren-  
dre touchant l'ordre qu'il faut  
garder dans leur culture , &  
pour avoir toujours un Jardin  
rempli de verdure & de fleurs,  
en marquant les Plantes qui  
sont particulièrement vertes  
dans chaque saison & dans cha-  
que mois ? Car toutes les con-  
noissances en Botanique sont  
presqu'inutiles , si on ne les ré-  
duit pas à la pratique. Ainsi il  
faut particulièrement sçavoir en  
quel tems on doit cueillir les  
Simples afin qu'ils ayent plus  
de vertu : par conséquent , les  
Botanistes habiles , soigneux &  
attentifs, les cueillent ordinaire-  
ment lorsqu'ils sont dans leur  
vigueur & avant que leurs fleurs  
soient tombées ; c'est par la  
même raison qu'il faut arracher  
les racines dans le Printems ,  
avant que le suc qu'elles avoient

## xx AVERTISSEMENT.

rassemblé pendant l'Hiver, se soit répandu dans la Plante, & qu'il faut recueillir dans l'Automne les fruits & les graines dans leur maturité\*. Enfin le devoir d'un Botaniste est de tra-

---

\* Voici ce que ma propre expérience & mes recherches journalières & continuelles m'ont appris de plus à ce sujet là : 1<sup>o</sup>. il faut en général avoir attention de ramasser les Plantes lorsque la fleur de chacune commence à paroître, vû que si on en attend l'épanouissement entier, les Plantes perdent leurs vertus, viennent sans feuilles & sans duvet, & sont privées de faveur & d'efficacité. 2<sup>o</sup>. On doit les faire sécher le second jour après qu'elles auront été nettoyées & enfilées par paquets d'une bonne poignée chaque. Cependant on les fait sécher ce jour-là seulement par les rayons du soleil : on acheve de les sécher à l'ombre, ayant soin de les remuer chaque jour. Quand elles sont à un degré de sécheresse convenable, on les enferme dans du papier, & on les met dans un endroit propre, avec la précaution de bien étiqueter chaque paquet. 3<sup>o</sup>. A l'égard des fleurs, on aura la précaution de les bien monder, & de n'y laisser aucun bouton, sur-tout à cause de la rosée, parce qu'il s'y engendre alors une quantité prodigieuse de petits insectes, & principa-

## AVERTISSEMENT. xxj

vailler à découvrir les vertus  
des Plantes, & à soulager les  
malades. Car on voit en effet

---

ement une espèce qu'on appelle la mitte,  
qui dans le courant de l'année rongent  
les meilleures & les plus belles fleurs. La  
chose demande une attention toute particu-  
lière; non-seulement on ne doit y laisser  
aucun bouton, mais on n'employera que  
les pétales, c'est-à-dire, les feuilles de la  
fleur, & point du tout aucune des étami-  
nes. Le premier jour on les met au soleil,  
on les remue ensuite beaucoup sur des draps  
dans un grenier bien exposé à l'air, & cela  
deux ou trois fois par jour: lorsqu'elles sont  
exactement séchées, on les conserve dans  
des boîtes bien fermées. 4°. Quant aux ra-  
cines, il y en a en quelque façon une né-  
cessité absolue de choisir deux ou trois des  
meilleures pour les ramasser, sur-tout à l'égard  
de certaines. On doit, par exemple, pren-  
dre le *Calcitrapa* au commencement du  
printemps, dans l'incertitude où l'on est d'en  
pouvoir avoir durant l'Automne comme il  
faut, attendu que la plus grande partie est  
montée en graines, & que sa racine morte  
avec la plante, n'est plus que du bois;  
cette Plante étant bisannuelle; ce n'est pas  
le reste qu'on ne trouve quelquefois de jeu-  
nes Plantes qui sont reproduites & en se-  
mences; mais non encore en état d'être  
employées. Il en est de même de plusieurs

xxij AVERTISSEMENT.

que celles qui passent pour des poisons , sont d'excellens remèdes , pourvû qu'on s'en serve à propos , Dieu ne les ayant créées que pour le bien des hommes. C'est ainsi que l'*Asarum* crud , qui cause de cruels vomissemens , étant un peu bouilli , devient un remède désopilant & diurétique qui chasse les fièvres lentes , & que le Napel ou Aconit préparé est un Spécifique contre l'Apoplexie , &c. &c. Il en est de même de la Ciguë , du Colchique ou Tue-Chien , qu'on employe aujourd'hui avec succès dans plusieurs maladies graves.

---

autres; conséquemment c'est à celui qui fait la profession de Botaniste de profiter des tems convenables à chaque plante en particulier pour n'en jamais manquer , & surtout je ne puis trop recommander d'avoir attention qu'elles ne soient point encore montées en graines , puisqu'alors ce n'est plus que du bois privé de toute vertu.

## AVERTISSEMENT. xxiiij

Voici maintenant les nouveaux changemens que l'on trouvera dans mon Catalogue & dans mes Jardins. A l'égard du premier Article, l'Édition en étant épuisée, il a fallu absolument le faire réimprimer; conséquemment, pour être toujours utile à Messieurs les Elèves en Botanique, j'ai non-seulement augmenté chacune des Classes en particulier, mais pour leur plus grande facilité, le Catalogue qui paroît à présent est numéroté, conformément aux Jardins. De plus, j'y ai ajouté cette année des Observations curieuses & intéressantes, qui marquent les lieux & les endroits où l'on trouve les Plantes les plus rares des environs de Paris. C'est le fruit des diverses remarques que j'en ai faites dans mes fréquentes & longues Herborisations à la Campagne. Enfin

xxiv AVERTISSEMENT:  
mon zèle pour l'avancement des  
Elèves étant toujours le même,  
j'ai encore joint après cet Aver-  
tissement, l'Anatomie & l'A-  
nalyse de ce que c'est que les  
fleurs, & j'explique les termes  
de chacune des parties en par-  
ticulier, sans oublier de parler  
aussi de la graine, du fruit, &c.  
Je souhaite bien sincèrement  
que cette Méthode & ces nou-  
velles Additions soient avanta-  
geuses à ceux qui fréquentent  
mes Jardins pour y apprendre  
la Botanique.





DU CARACTERE  
DES PLANTES.

ON entend par caractère des Plantes, ce qui les distingue les unes des autres. Cette distinction dépend de cinq choses principales.

- 1°. Les Racines.
- 2°. Les Tiges.
- 3°. Les Feuilles.
- 4°. Les Fleurs.
- 5°. Les Fruits.

On les nomme principales, parce qu'elles servent à la nutrition, à l'accroissement, à la transpiration, à la génération & à la fructification des Plantes, qui sont soumises aux mêmes loix de la nature que les animaux; mais les plus essentielles sont la Fleur & le Fruit.

La Fleur a quatre parties; le Calice, le Corolla, l'Etamine & le Pistile.



Le Calice est ce qui sert de soutien ou d'enveloppe aux parties de la fleur. Il y en a de six espèces.

Le Perianthe.

L'Involucrum.

L'Amentum, ou Chaton.

Le Spathe.

Le Gluma ou Bale.

Enfin la Coëffe.

Le Perianthe est cette espèce de Calice très-ordinaire, composé d'une ou plusieurs feuilles, qui sert d'enveloppe à une Fleur avant l'épanouissement, & de soutien après; c'est ce qu'on nomme vulgairement bouton, comme dans la Rose & l'Œillet.

L'Involucrum, est une sorte de Calice qui soutient plusieurs Fleurs ramassées ensemble, qui ont chacune un perianthe particulier. Ce Calice est composé de plusieurs petites feuilles disposées en rayons. Il se remarque principalement dans les Fleurs, en ombelles ou en parasols, comme le Persil, le Fenouil, l'Angelique, &c.

L'Amentum est une troisième sorte de Calice qui soutient un

amas de fleurs du même sexe , qui, pour l'ordinaire , est composé d'écaillés , & représente de longues queues , comme celle de chat , d'où on lui a donné le nom de Chaton , ainsi qu'on le voit dans le Noyer & le Noisetier , &c.

Le Spate est une membrane attachée à la tige qui enveloppe plusieurs fleurs , comme on le voit dans le Saffran & l'Iris.

Le Gluma ou Bale est le Calice qui enveloppe le froment , le fégle , l'avoine & autres grains de cette espèce , &c.

La Coëffe est une enveloppe membraneuse de figure conique qui renferme les fleurs & les semences , comme dans les Figuiers & Fougères , &c.

Le Corolla est ce qu'on appelle vulgairement la Fleur ; lorsque cette fleur est d'une seule pièce , on la nomme Monopétale , & Polipétale lorsqu'elle est formée de plusieurs.

Le Corolla se divise encore en Petale & en Nectar.

Le Petale est cette partie colorée

qu'on appelle ordinairement les feuilles de la fleur.

Le Nectar est la partie inférieure du Pétale, creusée dans certaines fleurs, qui sert de réservoir pour contenir un peu de liqueur mielleuse.

La troisième partie de la fleur est l'Etamine, qui est l'organe mâle de la génération, composé de deux parties, le Filet & le Sommet.

Le Filet est cette partie allongée qui sert de soutien au Sommet. Il y en a de deux espèces. Ceux qui ne soutiennent point de Sommets, se nomment simplement des filets; & ceux qui soutiennent des Sommets, s'appellent des Etamines, comme on le voit dans la Tulipe, la Rose, &c.

Le Sommet est une bossette qui est au haut du filet, qui contient la poussière fécondante. Elle est très-sensible dans la Tulipe & le Lys.

La quatrième partie de la Fleur est le Pistile; c'est un tube creux allongé, qui part du fond & du milieu de la Fleur, comme il est

aisé de le voir dans la Tulipe & le Lys ; c'est proprement la partie femelle des Plantes : on le divise en trois parties, l'Embrion, le Stile & le Stigma.

L'Embrion est la partie inférieure du Pistile & la plus renflée, qui sert à renfermer les semences.

Le Stile est cette partie allongée qui est sur l'Embrion.

Le Stigma est la partie supérieure du Pistile, qui est ronde, plate, ou triangulaire, comme dans la Tulipe.

La génération des Plantes se fait lorsque la poussière fécondante des Etamines tombe sur le pistile qui s'ouvre pour la recevoir.

On appelle Fleurs mâles celles qui n'ont que des étamines ; Fleurs femelles, celles qui n'ont qu'un pistile ; & Fleurs hermaphrodites, celles qui ont les Etamines & le Pistile. Ces dernières engendrent d'elles-mêmes.

Mais je reviens encore aux filets, dont je viens de donner l'explication, & je vais laisser parler *M. de Tournefort* sur leur Méchanisme ;

il dira là-dessus des choses admirables.

Il y a bien de l'apparence, suivant cet illustre Maître, » que tous » les files servent à vuidier ce que le » suc nourricier contient de moins » propre pour la nourriture des jeunes fruits, soit que ces excréments, » s'il est permis de se servir de ce terme, s'évaporent par les pores de » la gaine, soit qu'ils s'y ramassent » en poussiere très-fine, ou en humeur gluante, comme l'on observe quelquefois; en sorte que l'on » peut assûrer que toutes les Fleurs » ont leurs vaisseaux excrétoires, » de même que les glandes qui sont » dans les animaux.

» Les étamines sont les vaisseaux » excrétoires des calices des Fleurs » qui n'ont point de feuilles, & les » filets qui sortent immédiatement » des graines servent au même usage, par rapport à ces mêmes graines; en effet ces filets sortent de » l'extrémité de ces embrions, & » dans quelques Fleurs ils sont garnis vers leurs extrémités de quelques poils chargés de poussiere.

» Ils font gluans dans quelques-  
 » tres; & lorsqu'ils ne font ni gluans  
 » ni poudreux, ils donnent appa-  
 » remment passage aux excréments  
 » du suc nourricier au travers de  
 » leurs pores.

A l'égard des sommets, ajoute  
 M. de Tournefort, « ce sont les par-  
 » ties qui terminent les étamines. Il  
 » y a des Fleurs dont les sommets  
 » ne sont que les extrémités mêmes  
 » des étamines élargies & applaties  
 » en languette, partagées en deux  
 » bourses, qui s'ouvrent sur les cô-  
 » tés comme une porte brisée. En-  
 » fin, M. de Tournefort conclue, » que  
 » de quelque maniere que soient ces  
 » sommets, il y a apparence que ce  
 » sont autant de réservoirs, dans les-  
 » quels se ramasse ce qu'il y a de  
 » moins propre dans le suc nourri-  
 » cier pour nourrir les jeunes fruits.

Quant au fruit, il renferme trois  
 parties; sçavoir :

Le Péricarpe.

La Semence.

Le Soutien, ou *Placenta*.

Le Péricarpe est proprement l'em-  
 brion qui a grossi, & qui renferme

32 DU CARACTERE  
les semences. On en distingue plu-  
sieurs espèces, qui sont :

La Capsule.

La Silique.

La Cousse.

La Noix.

La Drupe.

La Pomme.

La Baye.

La Capsule est une petite boëte  
qui renferme les semences, comme  
dans la Jacinthe.

La Silique est composée de deux  
valvules, partagées par une cloison  
membraneuse, lorsque les graines  
sont mûres, comme dans la Giro-  
flée.

La Cousse n'a point de cloison,  
comme on le voit dans les Pois &  
autres de cette espèce.

La Noix est cette partie verte qui  
couvre le fruit.

La Drupe est un péricarpe char-  
nu, qui renferme dans son milieu un  
noyau, tel est l'Abricot, &c.

La Pomme est cette partie que  
l'on mange, & qui renferme les pe-  
pins.

La Baye est un fruit mou, qui

renferme les pepins, comme le Gratte-Cul, &c.

La seconde partie du fruit est la semence ou graine; l'une & l'autre varient en figure, en couleur, &c. selon les espèces des plantes.

Enfin, la troisième partie du fruit est le soutien ou *Placenta*; c'est sur cette partie que la Fleur & le Fruit sont appuyés.

On trouvera à la fin de ce Catalogue, avant la Table des Matières, deux petites Dissertations, l'une sur la maniere de greffer, & l'autre touchant l'art de composer un Herbar. Mais j'avertis d'avance, & je dois le faire assurément, que l'on sera encore redevable de tout ce qu'on y lira de curieux & d'excellent à M. de Tournefort. Il sembloit que le Ciel avoit formé exprès ce grand homme & cet habile Maître, pour instruire dans tous les temps tous les Amateurs & Cultivateurs des Plantes, &c. principalement au sujet de la bonne façon d'enter ou de greffer. Cependant ceux qui l'ont copié servilement



dans les ouvrages qu'ils ont donnés depuis lui sur ces différens objets, ne se sont jamais fait un devoir de publier par reconnoissance les obligations qu'ils lui avoient.

Au reste tels sont les Plagiaires dans tous les genres, un peuple ingrat. S'ils pouvoient & s'ils osoient, ils tariroient jusqu'à la source les Fontaines admirables où ils ont puisé les bonnes choses qu'ils ont l'imprudence de mettre au jour, comme étant leurs propres productions & les découvertes d'un génie créateur. Tôt ou tard néanmoins, on reconnoît leur mauvaise foi, & un certain Public éclairé & équitable rend enfin justice à qui elle appartient. L'Auteur du Dictionnaire Économique, le Jardinier Solitaire, l'Abbé de Vallemont dans ses Curiosités de la Nature, & tant d'autres, qu'on ne seroit point embarrassé de citer, ne sont nullement exempts de ce reproche, qui n'est que trop bien fondé, sur-tout dans ce qui regarde M. de Tournefort.





# CATALOGUE DES PLANTES

DU JARDIN DU SIEUR ROYER,  
*Marchand Epicier-Droguiste, rue du Faux-  
bourg Saint Martin, à Paris, suivant  
leurs genres & les caractères des Fleurs,  
conformément à la Méthode de M. DE  
TOURNEFORT, dans son Edition  
Françoise en 1694.*

---

## CLASSE PREMIERE.

Des Herbes à fleurs d'une seule feuille  
réguliere, semblable en quelque  
façon à une Cloche, à un Bassin,  
ou à un Godet.

### SECTION PREMIERE.

*Des Herbes à fleurs en Cloche, dont  
le pistile devient un fruit mou &  
assez gros.*

N<sup>o</sup>. I. **M**ANDRAGORA fructu Assou  
rotundo. c. B. aut pissans Mandragora  
mas. J. B.

Mandragore mâle.

Idem. N<sup>o</sup> 2. Belladonna majoribus foliis & floribus, vel Solanum. *T. Inst.*  
Belladone.

## SECTION II.

*Des Herbes à fleurs en Cloche ou en Grelot, dont le pistile devient un fruit mou & assez petit.*

Antispasmodique. N<sup>o</sup> 3. Liliun convallium album. *C. B.*  
Le Muguet ou Lis des vallées.  
Cette plante se trouve dans tous nos bois.

Vulnèraire astringente. N<sup>o</sup> 4. Polygonatum latifolium vulgare. *C. B. vel Polygonatum vulgò sigillum Salomonis. J. B.*  
Le Sceau de Salomon.

Idem. N<sup>o</sup> 5. Polygonatum spicatum sterile.  
*Corn.*  
Le Sceau de Salomon en épi stérile.

Vulnèraire astringente. N<sup>o</sup> 6. Polygonatum latifolium Hel-lebori albi foliis. *C. B.*  
Le Sceau de Salomon à larges feuilles, à feuilles d'Hellebore blanc.

Apéritive. N<sup>o</sup> 7. Ruscus latifolius, fructu folio innaſcente, vel Laurus Alexandrina. *C. B.*

Le Laurier Alexandrin , à larges  
feuilles.

N<sup>o</sup>. 8. *Ruscus Myrthifolius aculeatus*, Idem.  
*Ruscus*, sive *Bruscus*. *Ger.*

Le petit Houx , Bouis piquant , Houx  
frelon.

SECTION III.

*Des Herbes à fleur en cloche , dont  
le pistile devient un fruit sec , qui  
n'a qu'une seule cavité dans quel-  
ques genres , & qui est partagé en  
cellules dans quelques autres.*

N<sup>o</sup>. 9. *Menientes palustre Latifolium* Anti-  
& *Tryphillum*. *T. Inst. vel Trifo- scorbuti-  
*lium Fibrinum Germanorum*. *Raii* que.  
*Hist.**

Menienthe ou Treffle d'eau.

On trouve cette Plante en abon-  
dance aux Etangs de Villedavrai,  
& aux Bois de Seve.

N<sup>o</sup>. 10. *Convolvulus Maritimus*, nos- Purga-  
tras *Rotundifolius moris*. *Hist.* tive.  
*Brassica Marina*, sive *Soldanella*.

J. B.

La Soldanelle , ou Chou marin.

N<sup>o</sup>. 11. *Smilax viticulis asperis Virgi-* fique.

niana, folio hederaceo leni. *Zarca nobilissima. Pluk.*

La Sallé -pareille.

Febri- N<sup>o</sup>. 12. *Gentiana major lutea. C. B.*  
fuge. La grande Gentiane.

Purga- N<sup>o</sup>. 13. *Convolvulus major albus. C.*  
tive. *B. Smilax levis major. Dod.*

Le grand Lizeron.

Idem. N<sup>o</sup>. 14. *Convolvulus minor arvensis*  
flore roseo. *C. B.*

Le petit Lizeron

Idem. N<sup>o</sup>. 15 *Convolvulus Syriacus & Scam-*  
*monia Syriaca moris. Hist.*

La Scammonée de Syrie.

Idem. N<sup>o</sup>. 16. *Tithymalus Latifolius Cata-*  
*putia dictus. H. L. Bat. vel Lathy-*  
*ris major. C. B.*

L'Epurge.

Idem. N<sup>o</sup>. 17. *Tithymalus palustris fructico-*  
*sus. C. B. Esula major Dod.*

La grande Esule.

Purga- N<sup>o</sup>. 18. *Tithymalus Cyparissias. C. B.*  
tive. *Esula officinarum Cesalp.*

La petite Esule.

On trouve particulièrement la pre-  
miere de ces deux especes , aux  
Buttes de Séve ; & la seconde au  
Calvaire.

Aperi- N<sup>o</sup>. 19. *Glaux maritima. C. B.*  
tive.

L'Herbe à lait.

DES FLEURS EN CLOCHE. 39

Cette Plante se trouve sur-tout au dernier Etang des Herborisations de Meudon.

N<sup>o</sup>. 20. Oxys flore albo. T. *Inst. vel* *Trifolium acetosum vulgare.* Lujula Aperitive & rafraîchissante.  
*Alleluja officinarum.* Merc. Bot.

L'Alleluja à fleur blanche, ou Pain à Coucou.

On trouve cette Plante aux environs du Calvaire.

N<sup>o</sup>. 21. Oxys lutea. J. B. *Trifolium acetosum, corniculatum.* C. B. Raffraîchissante.

L'Alleluja à fleur jaune.

N<sup>o</sup>. 22. Rhabarbarum folio oblongo, crispo, undulato flagellis sparsis. *Ger.* Purgative.

La Rhubarbe. \*

---

\* Le Rapontic, quoique planté, devoit être dans l'ordre naturel de ce Catalogue, le N<sup>o</sup>. 23. de la première Classe; mais je l'y ai oublié, & je m'en suis apperçu trop tard. Cette Plante marche après la Rhubarbe. J'aurai grand soin de l'indiquer aux Elèves. *Rhabarbarum forte dioscoridis & Antiquorum.* T. *Inst.*. Le Rapontic.



## SECTION IV.

*Des Herbes à fleur en Cloche ou en Bassins , dont le pistile devient un fruit à gaine.*

Raffraî- N<sup>o</sup>. 23. Cotyledon major. *C. B. Coty-*  
chiffante. *ledon umbilicus veneris. C. Hist.*

Le Nombril de Vénus.

Purga- N<sup>o</sup>. 24. Apocinum majus Syriacum  
tive. *rectum , caule viridi , flore ex al-*  
*bido. H. R. P.*

L'Apocin qui plante la Houette , ou  
Plante de chien.

Idem. N<sup>o</sup>. 25. Apocynum folio subrotundo.  
*C. B.*

L'Apocin à feuille ronde.

Idem. N<sup>o</sup>. 26. Apocynum maritimum sali-  
cis folio , flore purpureo. *C. B.*

L'Apocin maritime à feuille de Sau-  
ge & à fleur purpurine.

Idem. N<sup>o</sup>. 27. Periploca Monspelliaca , -fo-  
liis rotundioribus. *T. Inst. Scam-*  
*monia Monspeliaca flore parvo.*  
*J. B.*

La Scammonée de Montpellier.

Sudori- N<sup>o</sup>. 28. Asclepias nigro flore , vel  
fique. *vincetoxicum. C. B.*

Le Dompte venin à fleur noire.

DES FLEURS EN CLOCHE. 41  
On trouve cette Plante dans tout le  
Bois de Boulogne , ainsi que dans  
les Isles de Séve.

SECTION V.

*Des Herbes à fleur en Cloche , du  
fond desquelles s'élève un tuyau  
dont le pistile devient un fruit com-  
posé de plusieurs capsules , ou di-  
visé en plusieurs loges.*

N<sup>o</sup>. 29. Malva vulgaris flore majore,  
folio sinuato. J. B. Eme-  
liente.

La grande Mauve.

N<sup>o</sup>. 30. Malva vulgaris , flore mino-  
re , folio rotundo. J. B. Idem.

La petite Mauve.

N<sup>o</sup>. 31. Malva foliis crispis. C. B. Idem.

La Mauve frisée.

N<sup>o</sup>. 32. Althæa maritima , arborea  
veneta. T. *Inst. Malva arborea.*  
J. B. Idem

La Mauve en arbre.

N<sup>o</sup>. 33. Althæa dioscoridis & plinii.  
C. B. *Althæa sive Bismalva.* J. B. Idem

La Guimauve ordinaire.

N<sup>o</sup>. 34. Alcea vulgaris major , flore  
ex rubro roseo. C. B. Idem.

L'Alcée.



Cette Plante croît en abondance dans toutes les Isles de Séve.

Idem. N<sup>o</sup>. 35. Malva rosea folio subrotundo, flore candido. C. B.

La Mauve rose d'Outremer, ou de Tremier.

Idem. N<sup>o</sup>. 36. Abutylon Dod. Pempt. Althæa Theophrasti flore luteo. C. B.

La Mauve des Indes, ou fausse Guimauve.

Idem. N<sup>o</sup>. 37. Ketmia vesicaria vulgaris. T. *Inst. Alcea vesicaria*. C. B.

La Ketmie.

Idem. N<sup>o</sup>. 38. Xilon sive Gossipium Herbaceum. J. B.

Le Coton.

## SECTION VI.

*Des Herbes à fleur en Cloche, ou en Bassin, dont le calice devient un fruit charnu dans presque tous les genres.\**

Purga- N<sup>o</sup>. 39. Cucumis Sylvestris Asininus  
tive. dictus. C. B.

---

\* On avertit MM. les Eleves que les Plantes ci-dessous sont dans un endroit particulier qu'on leur indiquera, parce qu'elles masquent & cachent les autres. Cependant elles resteront sous les numéros suivans; c'est-à-dire, qu'on passera de suite au N<sup>o</sup>. 47.

DES FLEURS EN CLOCHE. 43

- Le Concombre sauvage.  
N<sup>o</sup>. 40. Cucumis Sativus vulgaris ma- Raffra-  
turo fructu subluteo. C. B. chissante.  
Le Concombre ordinaire.  
N<sup>o</sup>. 41. Melo vulgaris. C. B. Idem.  
Le Melon.  
N<sup>o</sup>. 42. Pepo oblongus. C. B. Idem.  
La Citrouille.  
N<sup>o</sup>. 43. Melopepo compressus. C. B. Idem.  
Le Potiron.  
N<sup>o</sup>. 44. Anguria citrullus dicta. C. B. Idem.  
Le Melon d'eau ou Pastèque.  
N<sup>o</sup>. 45. Cucurbita lagenaria flore al- Idem.  
bo, folio molli. C. B.  
La Courge ou Callebasse.  
N<sup>o</sup>. 46. Colocynthis fructu rotundo Purga-  
major. C. B. tive.  
La Coloquinte ordinaire.  
N<sup>o</sup>. 47. Bryonia aspera sive alba, Idem.  
Baccis rubris. C. B.  
La Coulvrée, Brionne ou Vigne  
blanche.  
N<sup>o</sup>. 48. Tamnus racemosa, flore mi- Resolu-  
nore, luteo palleſcente. T. Inst. tive.  
*Brionia Levis, sive nigra racemosa.*  
C. B.  
Le Sceau de Notre - Dame, racine  
Vierge, ou femme battue.  
On trouve cette Plante dans les Bois

de Séve , & dans ceux qui leur font  
face en montant à l'Etang de Ville-  
davrai.

Vulné-  
raire de-  
terfive. N<sup>o</sup>. 49. *Momordica vulgaris. T. Inst.*  
*Balsamina rotundi folia, repens,*  
*sive mas. C. B.*

La Pomme de merveille.

SECTION VII.

*Des Herbes à fleur en Cloche , dont  
le calice devient un fruit sec.*

Resolu-  
tive. N<sup>o</sup>. 50. *Campanula vulgator, foliis*  
*Urticæ, vel major & asperior C. B.*  
*Seu Trachelium majus, sive cervi-*  
*caria merc. Bot.*

La Campanule gantelée , ou Gant de  
Notre-Dame.

Aperi-  
tive. N<sup>o</sup>. 51. *Campanula radice esculenta,*  
*flore cæruleo. H. L. Bat. seu Ra-*  
*punculus esculentus. C. B.*

La Raiponce.

Idem. N<sup>o</sup>. 52. *Campanula Pyramidalis altis-*  
*sima. Rapunculus hortensis latiore*  
*folio, seu Pyramidalis. C. B.*

La Piramidale.

Idem. N<sup>o</sup>. 53. *Rapunculus spicatus. C. B.*

La Raiponce sauvage.

## SECTION VIII.

*Des Herbes à fleur en Godet , dont le calice devient un fruit à deux pièces attachées au même endroit.*

N<sup>o</sup>. 54. *Rubia Tinctorum Sativa. c. B.* Aperi-  
tive.  
La Garance , ou la Rubie des Teinturiers.

Cette Plante croît abondamment aux environs de la Ville de Saint Denis.

N<sup>o</sup>. 55. *Rubia sylvestris Monspessulana major. J. B.* Idem,

La Garance sauvage.

N<sup>o</sup>. 56. *Aparine vulgaris. c. B.*

La Riéble , ou le Grateron.

N<sup>o</sup>. 57. *Aparine latifolia humilior, Montana. T. Inst. Asperula sive Rubeola montana odora. c. B.* Idem.

L'Hépatique des Bois.

N<sup>o</sup>. 58. *Gallium Luteum. c. B.*

Le Caille - lait jaune.

Anti-  
spasmo-  
dique.

N<sup>o</sup>. 59. *Gallium album vulgare. T. Inst. seu Mollugo montana, latifolia, ramosa. c. B.* Idem.

Le Caille-lait blanc.

N<sup>o</sup>. 60. *Cruciata alpina, latifolia, levis. T. Inst.* Vulné-  
raire A-  
peritive.

La grande Croifette.

Idem. N<sup>o</sup>. 61. *Cruciata hirsuta. C. B.*  
La Croifette velue.

---

## CLASSE II.

Des Herbes à fleur d'une seule  
feuille régulière, semblable  
en quelque manière à un En-  
tonnoir, à une Soucoupe,  
ou à un Godet.

## SECTION PREMIERE.

*Des Herbes à fleur en Entonnoir, &  
dont le pistile devient le fruit.*

Purga- N<sup>o</sup>. 1. **N**ICOTIANA major, latifo-  
tive. lia. *C. B. Petum sive Tabacum pis.*  
La Nicotiane, Tabac, petun.

Idem. N. 2. *Nicotiana minor. C. B.*  
L'Herbe à la Reine, Tabac fe-  
melle.

Affou- N<sup>o</sup>. 3. *Hyosciamus vulgaris, vel ni-*  
piffante. ger. *C. B.*

La Jusquiame ou Hannebane pote-  
telée.

N<sup>o</sup>. 4. Stramonium fructu spinoso, rotundo, Flore albo simplici. T. Idem.  
*Inst.*

La Pomme épineuse.

N<sup>o</sup>. 5. Stramonium ferox, sive datura fructu spinosissimum. Idem.

La Pomme épineuse.

N<sup>o</sup>. 6. Pervinca vulgaris latifolia flore Cæruleo. T. *Inst. Vinca pervinca. sive Clematis Daphnoides. Cod. Med.* Vulnéraire astringente

La grande Pervenche.

N<sup>o</sup>. 7. Pervinca vulgaris Angustifolia, flore cæruleo. T. *Inst. Vinca Pervinca vulgaris, park.*

La petite Pervenche.

On la trouve dans les Bois de Bondi.

N<sup>o</sup>. 8. Auricula Urſi flore luteo. Idem.  
*J. B.*

L'Oreille d'Ours.

## SECTION II.

*Des Herbes à fleur en Soucoupe, ou en Rosette, dont le pistile devient le fruit.*

N<sup>o</sup>. 9. Centaurium minus. C. B. Fébrifuge.  
 La petite Centaurée.

Anti-  
spasmo-  
dique. N<sup>o</sup>. 10. Primula veris odorata, flo-  
re luteo simplici. *C. B. Herba para-  
lysis Brunf.*

La Primevere ou Primerolle.

Idem. N<sup>o</sup>. 11. Primula veris rubro flore.  
Cluf.

La Primevere des Jardins.

Vulné-  
raire Af-  
tringen-  
te. N<sup>o</sup>. 12. Plantago, latifolia, sinuata.  
*C. B. Plantago major.*

Le grand Plantain.

Idem. N<sup>o</sup>. 13. Plantago latifolia, incana. *C.*  
*B. Plantago media. Dod. Pempt.*

Le Plantain moyen.

Idem. N<sup>o</sup>. 14. Plantago Angustifolia. ma-  
jor. *C. B. Seu Plantago quinque  
nervia. Raij. Hist.*

Le Plantain à cinq nerfs.

Idem. N<sup>o</sup>. 15. Coronopus hortensis. *C. B.*  
La Corne de Cerf.

Relâ-  
chante. N<sup>o</sup>. 16. Psyllium Dioscoridis vel In-  
dicum, foliis crenatis. *C. B.*

L'Herbe aux Puces, annuelle.

Idem. N<sup>o</sup>. 17. Psyllium majus, supinum.  
*C. B.*

L'Herbe aux Puces vivace.



## SECTION III.

*Des Herbes à fleur en Entonnoir, dont le calice devient le fruit, ou dont le calice enveloppe le fruit.*

N<sup>o</sup>. 18. *Jalapa officinarum fructu rugoso. T. Inst.* Purgative.

Le Jalap, ou Belle-de-Nuit.

N<sup>o</sup>. 19. *Rubeola vulgaris, quadrifolia levis, floribus purpurascens. T. Inst. Rubia cynanchica. C. B.* Resolutive.

La petite Garance, ou l'Herbe à l'Esquinancie.

Cette plante croît en abondance en montant à Meudon, au-dessus de la Verrerie Royale de Séve.

N<sup>o</sup>. 20. *Trachelium azureum, umbelliferum. Pon. Bald. Ital.* Idem.

L'Herbe aux Trachées.

N<sup>o</sup>. 21. *Valeriana rubra angustifolia. C. B.* Emmenagogue.

La grande Valériane, espèce de Nard des Montagnes.

N<sup>o</sup>. 22. *Valeriana hortensis Phii, Dioscoridis, folio olusatris. C. B.* Idem.

La grande Valériane.

N<sup>o</sup>. 23. *Valeriana sylvestris major. C. B.* Idem.

La Valériane sauvage.



50 CLASSE II.  
Idem. N<sup>o</sup>. 24. Valeriana palustris minor.  
C. B.

La petite Valeriane.

Rafraî- N<sup>o</sup>. 25. Valerianella Arvensis, præ-  
chiffante. cox, humilis, semine compresso.  
Mor. Hist.

La Mache, Blanchette, Poule gras-  
se, Salade de Chanoine.

SECTION IV.

*Des Herbes à fleur en Entonnoir ,  
en Bassin , ou en Molette , & dont  
le pistile est composé de quatre em-  
brions , qui deviennent autant de  
semences enfermées dans le calice  
de la fleur.*

Bechi- N<sup>o</sup>. 26. Borrago floribus cæruleis.  
que inci- J. B.  
sive.

La Bourrache.

Idem. N<sup>o</sup>. 27. Buglossum Angustifolium ma-  
jus flore cæruleo. C. P.

La Buglose ordinaire.

Idem. N<sup>o</sup>. 28. Buglossum creticum mini-  
mum odoratum flore vario elegan-  
ti. H. R. P.

La Buglose de Crête à odeur.

Idem. N<sup>o</sup>. 29. Buglossum sylvestre minus.  
C. B.

La petite Buglose sauvage de nos  
champs.

N<sup>o</sup>. 30. Buglossum radice rubra, si-  
ve Anchusa vulgarior floribus cæ-  
ruleis. *T. Inst.* Idem.

L'Orcanette.

N<sup>o</sup>. 31. Asperugo vulgaris. *T. Inst.* Idem.

La Rapette, ou Porte-feuille.

N<sup>o</sup>. 32. Echium vulgare. *C. B.* Idem.

La Vipérine, ou Herbe aux Viperes.

N<sup>o</sup>. 33. Pulmonaria Italorum ad Bu-  
glossum accedens. *J. B.* Idem.

La Pulmonaire d'Italie.

N<sup>o</sup>. 34. Pulmonaria Alpina foliis mol-  
libus, subrotundis, flore cæruleo.  
*T. Inst.* Idem.

La Pulmonaire des Alpes.

N<sup>o</sup>. 35. Pulmonaria foliis Echii. *Lob.* Bechi-  
*Icon.* que inci-  
sive.

La Pulmonaire à feuilles étroites.

On trouve abondamment dans le  
Bois de Boulogne, ces deux der-  
nières espèces de Pulmonaire.

N<sup>o</sup>. 36. Lithospermum minus, re-  
pens latifolium. *C. B. Lithosper-* Apéri-  
*mum sive Miliun solis. J. B.* tive.

Le Gremil rampant, ou Herbe aux  
Perles.

N<sup>o</sup>. 37. Symphytum Consolida ma-  
jor, flore purpureo, quæ mas. *C. B.* Vulné-  
raire Af-  
tringen-  
te.

La grande Consoude, ou oreille  
d'Ane. Cij

Vulné-  
raire dé-  
terfive.N<sup>o</sup>. 38. Heliotropium majus Diosco-  
ridis. c. B.

L'Herbe aux Verrues.

Cette Plante croît avec abondance  
entre Belleville & la Courtille.Idem. N<sup>o</sup>. 39. Cynoglossum majus vulga-  
re. c. B.

La langue de Chien.

Idem. N<sup>o</sup>. 40. Omphalodes pumila , verna  
Symphyti folio. T. *Inst. Sive Sym-  
phytum minus Borriginis facie.*  
c. B.

La petite Bourrache.

Idem. N<sup>o</sup>. 41. Plumbago quorundam. T.  
*Inst. Lepidium dentellaria dictum.*  
c. B.

La Dentelaire, ou Herbe au Cancer.

## S E C T I O N V.

*Des Herbes à fleur en Rosette dont  
le pistile devient un fruit dur & sec.*Vulné-  
raire Af-  
tringen-  
te.N<sup>o</sup>. 42. Lyfimachia lutea major , quæ  
Dioscoridis. c. B.

La Corneille , ou Cassebosse.

Cette Plante se trouve tout le long  
des Isles qui sont aux environs de  
Paris.Idem. N<sup>o</sup>. 43. Lyfimachia humi fusa folio  
rotundiore , flore Luteo. T. *Inst.*

- Nummularia sive Centimorbia. J. B.*  
La Nummulaire, ou l'Herbeaux écus.
- N<sup>o</sup>. 44. *Anagallis phæniceo flore. C.* Vulné-  
*B. Anagallis mas. Dod. Pempt.* raire  
Le Mouron mâle. Apériti-  
ve.
- N<sup>o</sup>. 45. *Anagallis cæruleo flore. C.* Idem  
*B. Anagallis fœmina. Dod. Pempt.*  
Le Mouron femelle.
- N<sup>o</sup>. 46. *Samolus valerandi. J. B. Ana-* Antifcor-  
*gallis aquatica folio rotundo, non* butique.  
*Crenato. c. B.*  
Le Mouron d'Eau.
- N<sup>o</sup>. 47. *Veronica mas supina & vul-* Diuréti-  
*gatissima. C. B.* que.
- La Véronique mâle, le Thé d'Europe.
- N<sup>o</sup>. 48. *Veronica supina, facie Teu-* Idem.  
*cree pratenfis. Lob. Icon. Sive Cha-*  
*mædris sysuria Angustifolia. J. B.*  
La Véronique des Prés.
- N<sup>o</sup>. 49. *Veronica minor, folijs imis* Idem.  
*rotundioribus. Mor. Hist. Chamæ-*  
*dris spuria, latifolia. J. B.*  
La Véronique des Bois.
- N<sup>o</sup>. 50. *Veronica spicata minor. C. B.*  
La Véronique à Epi.
- N<sup>o</sup>. 51. *Veronica aquatica major,* Antifcor-  
*folio subrotundo. Mor. Hist. Beca-* butique.  
*bunga Riv.*  
Le Becabunga à feuilles rondes.

N<sup>o</sup>. 52. *Veronica aquatica major*,  
folio oblongo. *Mor. Hist. Berula*  
*major Tabern. Icon.*

Le Becabunga à feuilles longues.

Cette Plante croît avec abondance  
dans le ruisseau de Gentilli qui va  
au Clos Païen.

Apéri- N<sup>o</sup>. 53. *Chrysofplenium foliis amplio-*  
tive. *ribus auriculatis T. Inst. Seu Saxi-*  
*fraga aurea. Dod. Pempt.*

La Saxifrage dorée.

Vulné- N<sup>o</sup>. 54. *Polemonium vulgare cæru-*  
raire *leum. T. Inst. Valeriana Græca.*  
Apériti- *Dod. Pempt.*  
ve.

La Valeriane Grecque.

Emol- N<sup>o</sup>. 55. *Verbascum mas latifolium*  
liente. *luteum. C. B. Tapsus barbatus Ger.*

Le Bouillon blanc mâle, Molène.

Idem. N<sup>o</sup>. 56. *Blattaria lutea*, folio longo  
laciniato. *C. B.*

L'Herbe aux Mites.

On trouve cette Plante abondam-  
ment dans les Isles de Séve.

#### S E C T I O N V I.

*Des Herbes à fleurs en Rosette ou*  
*en Godet, dont le pistile devient*  
*un fruit mou & charnu.*

Affou- N<sup>o</sup>. 57. *Solanum officinarum acinis*  
piffante. *nigricantibus.*

La Morelle à fruit noir des Boutiques.

N<sup>o</sup>. 58. *Solanum scandens* feu *Dulcamara*. *C. B.* Diurétique. Apéritive.

La Morelle grimpante, ou Vigne sauvage, ou de Judée.

N<sup>o</sup>. 59. *Solanum tuberosum* *esculentum*. *C. B.* *Battata Virginiana*. *Park.* Résolutive.

La Pomme de Terre, ou Battate de Virginie.

N<sup>o</sup>. 60. *Lycopersicon Galeni*. Sive *Poma amoris major* fruche rubro. *Park.* Assoupissante.

La Pomme d'Amour.

N<sup>o</sup>. 61. *Alkekengi officinarum*. *T.* *Inst.* *Solanum vesicarium*. *C. B.* *Halicabrum*. *Ger.* Diurétique.

Le Coquerel.

N<sup>o</sup>. 62. *Melongena fructu oblongo violaceo*. *T.* *Inst.* *Mala insana*. *Dod.* *Pempt.* Assoupissante.

La Mayenne Viédaze ou Aubergine.

N<sup>o</sup>. 63. *Capficum filiquis longis pro-pendentibus*. *T.* *Inst.* *Piper indicum vulgatissimum*. *C. B.* Stomachique.

Poivre d'Inde, ou Corail des Jardins.

N<sup>o</sup>. 64. *Cyclamen orbiculato*, *Civ.* Purgative.

cumroso folio, subtus rubente,  
 odoratissimo flore carneo Corcy-  
 ræum. H. R. P. *Panis porcinus*,  
*Rapum terræ*, & *Arthanita*. Lob.  
 Icon.

Le Pain de Pourceau.

Vulné-  
 raire dé-  
 cursive.

N<sup>o</sup>. 65. *Moschatellina foliis Fumaria  
 bulbosæ*. J. B.

L'Herbe musquée.

SECTION VII.

*Des Herbes à fleur en Rosette, dont  
 le calice devient le fruit.*

Vulné-  
 raire  
 Apéri-  
 tive.

N<sup>o</sup>. 66. *Pimpinella sanguisorba mi-  
 nor*, *Hirsuta*. C. B.

La Pimprenelle.



---



---

### CLASSE III.

Des Herbes à fleur d'une seule  
feuille irrégulière, que l'on  
appelle fleur en Masque.

#### SECTION PREMIÈRE.

*Des Herbes à fleur d'une seule feuille  
irrégulière coupée en Cornet, ou  
en Capuchon, & dont les jeunes  
fruits sont attachés au bas du pisti-  
tile.*

N<sup>o</sup>. 1. **A**Rum venis albis maxi- Aperi-  
tive  
mum Italicum. H. R. P.

Le Pied de Veau d'Italie, Testicu-  
le de Chien.

N<sup>o</sup>. 2. *Dracunculus polyphyllus.* C. Idem!  
*B. Dracontium. Dod. Pempt.*

La Serpentaire.

#### SECTION II.

*Des Herbes à fleur en tuyau irrégul-  
lier coupé en languette, & dont le  
calice devient le fruit.*

N<sup>o</sup>. 3. *Aristolochia rotunda flore ex-  
purpura nigro.* C. B.

Cy

Emme-  
nagogue



58 C L A S S E I I I.

L'Aristolochie ronde.

Idem. N<sup>o</sup>. 4. Aristolochia longa vera. C. B.

L'Aristolochie longue.

Le dernière espèce se trouve dans tous les environs de Paris : on nomme son fruit la Poire de Putain.

S E C T I O N I I I.

*Des Herbes à fleur en tuyau irrégulier ouvert par les deux bouts, & dont le pistile devient le fruit.*

Purgative.

N<sup>o</sup>. 5. Digitalis purpurea. J. B.

La Digitale.

Cette Plante se trouve abondamment dans les Bois de Séve. Outre qu'elle est purgative, beaucoup de gens s'en servent avec succès dans les fièvres intermittentes.

Idem. N<sup>o</sup>. 6. Digitalis minima Gratiola dicta. Mor. Hist. Gratiola, gratia Dei.

La Gratiolle, l'Herbe à Pauvre-homme.

Cette Plante croît avec abondance aux Etangs de Villedavrai.

Idem. N<sup>o</sup>. 7. Scrophularia nodosa foetida. C. B.

La grande Scrophulaire.

Idem. N<sup>o</sup>. 8. Scrophularia aquatica major. C.

*B. Betonica aquatica. Ger.*

La Betoine d'eau, ou l'Herbe du  
Siège.

## SECTION I V.

*Des Herbes à fleur en tuyau irrégulier, ouvert dans le fond, terminé & comme formé en devant par un muse à deux mâchoires.*

N<sup>o</sup>. 9. *Antyrrhinum vulgare. J. B.* Diurétique.  
Le Muse de Veau.

N<sup>o</sup>. 10. *Linaria vulgaris lutea flore* Idem.  
*majore. C. B.*

La Linaire commune, ou Lin sauvage.

N<sup>o</sup>. 11. *Linaria capillaceo folio, odorata. C. B.* Idem.

La petite Linaire.

N<sup>o</sup>. 12. *Linaria segetum Nummulariæ folio Villoso. T. Inst Veronica* Vulnérinaire Apéritive.  
*fœmina fuschii sive Elatine. Dod.*  
*Pempt.*

La Véronique femelle. Velvete.

N<sup>o</sup>. 13. *Linaria hederaceo folio glabro seu Cymbalaria vulgaris. T.* Vulnérinaire Astringente.  
*Inst.*

La Cymbalaire.

N<sup>o</sup>. 14. *Euphrasia officinarum. C. B.* Opéral-  
L'Euphrase. miques.

Sudori-  
fique.N<sup>o</sup>. 15. Polygala vulgaris. C. B.

Le Polygala.

Idem. N<sup>o</sup>. 16. Melampyrum purpurascens  
coma. C. B.

Le Bled de Vache.

## SECTION V.

*Des Herbes à fleur irrégulière, termi-  
née en bas par un anneau.*Emol-  
liente.N<sup>o</sup>. 17. Acanthus sativus vel mollis  
Vergilii. C. B. *Carduus Acanthus  
sive Branca-Ursina.*

L'Acanthe, Branc-Ursine.

N<sup>o</sup>. 18. Acanthus rarioribus si bre-  
vioribus aculeis munitus, T. *Inst.*

L'Acanthe sauvage.



---

 CLASSE IV.

Suite des Herbes à fleur d'une  
seule feuille irrégulière, que  
l'on appelle proprement des  
fleurs en gueule.

## SECTION PREMIÈRE.

*Des Herbes à fleur en gueule, dont  
la lèvre supérieure est en casque  
ou en faucille.*

N<sup>o</sup>. 1. **P**hlomis fruticosa Salviæ fo- Vulné-  
lio latiore & rotundiore. *T. Inst.* raire dé-  
*Verbascum latis Salviæ foliis. C. B.* terfive.

Le Bouillon sauvage, Sauge en ar-  
bre.

N<sup>o</sup>. 2. Horminum coma purpureo vio- Stoma-  
lacea. *J. B.* chique.

L'Ormin.

N<sup>o</sup>. 3. Sclarea. *Tabern. Icon. Orva-* Idem.  
*la. Dod. Pempt.*

La Toute-Bonne Orvale.

Plusieurs Marchands de Vin à Paris,  
ont la mauvaise foi d'employer sa  
graine pour en fabriquer du Vin

Muscat, qui cause aussi-tôt à ceux qui en boivent une yvresse très-dangereuse.

Stoma- N<sup>o</sup>. 4. *Sclarea pratensis*, foliis serratis flore cæruleo. *T. Inst.*  
chique.

La Toute-Bonne des prés.

Idem. N<sup>o</sup>. 5. *Salvia major an sphacelus Theophrasti*. *C. B.*

La grande Sauge.

Idem. N<sup>o</sup>. 6. *Salvia minor aurita & non aurita*. *C. B.*

La petite Sauge, Sauge franche.

Febri- N<sup>o</sup>. 7. *Cassida palustris*, vulgatio-  
fuge. re cæruleo. *T. Inst. Scutellaria aquatica*, vulgo *Tertianaria dicta*. *H. L. Bat.*

La Toque, ou Centaurée bleue.

Vulné- N<sup>o</sup>. 8. *Brunella major*, folio non dis-  
raire secto. *C. B.*

Astrin- La Brunelle, ou Brunette.  
gente.

## SECTION II.

*Des Herbes à fleur en gueule, dont la lèvre supérieure est creusée en cuilleron.*

Vulné- N<sup>o</sup>. 9. *Lanium vulgare album*, si-  
raire ve *Archangelica*, flore albo. *Park.*  
Astrin- *Galeopsis sive Urtica iners*, flo-  
gente. ribus albis. *J. B.*

L'Ortie blanche.

N<sup>o</sup>. 10. Galeopsis procerior & fœ- Emme-  
tida spicata. T. *Inst.* nagogue.

L'Ortie morte des Bois.

N<sup>o</sup>. 11. Galeopsis sive Urtica iners, Idem  
flore luteo. J. B.

L'Ortie morte à fleur jaune.

N<sup>o</sup>. 12. Moldavica Betonicæ folio, Idem  
flore cæruleo. T. *Inst.* *Melissa Mol-*  
*davica flore cæruleo*, *F. yst.*

La Melisse de Moldavie.

N<sup>o</sup>. 13. Marrubium nigrum fœtidum Idem  
Ballote. Dioscoridis. C. B.

Ballote.

N<sup>o</sup>. 14. Stachys major Germanica. Idem  
C. B.

Le Stachys, ou Epi fleuri.

N<sup>o</sup>. 15. Cardiaca. Cordiale,

L'Agripaume.

N<sup>o</sup>. 16. Molucca levis. *Dod. Pempt.* Idem  
*Melissa Moluccana odorata*. C. B.

La Melisse des Molucques.

N<sup>o</sup>. 17. Molucca spinosa, sive Melis- Idem  
sa Moluccana fœtida. C. B.

La Molucque épineuse.

N<sup>o</sup>. 18. Pseudo Dictamnus verticil- Vulné-  
latus, inodorus. C. B. raire.

Le faux Dictame.

Aperie-  
tive

Stoma-  
chique.N<sup>o</sup>. 19. *Mentha rotundifolia*, cris-  
pa, spicata. C. B.

La Menthe frisée.

Idem. N<sup>o</sup>. 20. *Mentha angustifolia*, spicata.  
C. B.

La Menthe d'Angleterre.

Idem. N<sup>o</sup>. 21. *Mentha spicis brevibus & ha-  
bitioribus, foliis Menthæ fuscæ, sa-  
pore fervido Piperis. Raii. Synops.*

La Menthe citronée.

N<sup>o</sup>. 22. *Mentha rotundifolia palus-  
tris seu aquatica major. C. B. Men-  
tha aquatica sive Sysymbrium J. B.*

La Menthe aquatica.

Idem. N<sup>o</sup>. 23. *Mentha sylvestris rotundiore  
folio. C. B. Menthastrum. Dod.  
Pempt.*

La Menthe sauvage, ou Menthastre.

Idem. N<sup>o</sup>. 24. *Mentha Hortensis verticilla-  
ta, ocymiodore. C. B. Mentha fusc-  
ca, sive vulgaris. Raii. Synops.*

La Menthe de Jardin ou Baume.

Idem. N<sup>o</sup>. 25. *Mentha arvensis, verticilla-  
ta hirsuta. J. B. Mentha, seu Ca-  
lamintha aquatica. Raii. Synops.*

Le Calament des Marais.

Idem. N<sup>o</sup>. 26. *Mentha aquatica, seu Pule-  
gium vulgare. T. Inst. Pulegium la-  
tifolium. C. B.*

Le Pouliot à larges feuilles.

- N<sup>o</sup>. 27. *Mentha aquatica*, *Satureiæ folio*. T. *Inst.* *Pulegium Cervinum angustifolium*. J. B. Idem.

Le Pouliot à feuilles étroites.

- N<sup>o</sup>. 28. *Leonorus perennis Africanus*. Idem.

La Queue de Lion.

- N<sup>o</sup>. 29. *Lycopus palustris villosus*. T. *Inst.* *Marrubium palustre hirsutum*. C. B. Vulné-  
naire Al-  
tringen-  
te.

Le Marrube Aquatique.

### SECTION III.

*Des Herbes à fleur en gueule, dont  
la lèvre supérieure est retroussée.*

- N<sup>o</sup>. 30. *Sideritis hirsuta*, *procumbens* C. B. Vulné-  
raire Al-  
tringen-  
te.

La Crapaudine.

- N<sup>o</sup>. 31. *Marrubium album vulgare*. C. B. *Marrubium sive prassium album*. *Tabern. Icon*. Emme-  
nagogue.

Le Marrube blanc.

- N<sup>o</sup>. 32. *Melissa Hortensis*. C. B. Idem.

La Melisse Citronelle.

- N<sup>o</sup>. 33. *Melissa humilis latifolia*, *maximo flore purpurascente*. T. *Inst.* *Melyssophyllum Rivin*. Idem.

La Melisse des Bois.



Idem. N<sup>o</sup>. 34. Calamintha vulgaris vel officinarum Germaniæ. *C. B.*

Le Calament.

Idem. N<sup>o</sup>. 35. Calamintha Pulegii ordore, sive Nepetha. *C. B.*

Le Calament à odeur de Pouliot.

Idem. N<sup>o</sup>. 36. Calamintha Montana, flore magno, ex calice longo. *J. B.*

Le grand Calament de Montagne.

Bechique incisive. N<sup>o</sup>. 37. Calamintha humilior, rotundiore folio. *T. Inst. Chamacissus sive Hedera terrestris. J. B.*

Le Lierre terrestre.

Emmenagogue. N<sup>o</sup>. 38. Calamintha frutescens, Satureiæ, folio, facie & odore. *T.*

*Inst. Satureia Montana. C. B.*

La Sarriette de Montagne.

Vulnéraire Astringente. N<sup>o</sup>. 39. Clinopodium origano simile, elatius, majore folio. *C. B.*

Le grand Basilic sauvage.

On trouve cette Plante en abondance dans le Parc de Saint Cloud.

Stomachique. N<sup>o</sup>. 40. Rosmarinus Hortensis angustiore folio. *C. B.*

Le Romarin.

Béchique incisive. N<sup>o</sup>. 41. Thymus vulgaris, folio latiore. *C. B.*

Le Thym à larges feuilles.

N<sup>o</sup>. 42. Serpyllum vulgare majus, Emme-  
flore purpureo. C. B. nagogue.

Le grand Serpollet.

N<sup>o</sup>. 43. Serpyllum vulgare, minus. Idem,  
C. B.

Le petit Serpollet.

N<sup>o</sup>. 44. Satureia fativa. J. B. Idem.  
La Sarriette.

N<sup>o</sup>. 45. Thymbra sancti Juliani, sive Idem.  
Satureia vera. Lob. Icon. Satureia  
*spicata*. C. B.

La Sarriette vraie.

N<sup>o</sup>. 46. Lavandula latifolia. C. B. Idem.

La Lavande mâle, Aspic ou Nard.

N<sup>o</sup>. 47. Lavandula angustifolia. C. B. Idem.

La Lavande femelle, ou commune.

N<sup>o</sup>. 48. Origanum vulgare sponta- Idem,  
neum. J. B.

L'Origan sauvage.

Cette Plante se trouve abondam-  
ment dans le Parc de Saint Cloud,  
& dans les Isles de Séve.

N<sup>o</sup>. 49. Origanum Creticum, latifo- Idem,  
lium tomentosum, seu Dictam-  
nus Creticus. T. Inst.

Le Dictame de Crête.

N<sup>o</sup>. 50. Majorana vulgaris. C. B. Idem.  
*Sampsucus sive Amaracus*, Lati-  
*nis Majorana Cord.*

La Marjolaine commune.

Idem. N<sup>o</sup>. 51. Majorana tenuifolia. C. B.

*Majorana tenuior & lignosior.* J. B.

La Marjolaine gentille.

Idem. N<sup>o</sup>. 52. Majorana rotundifolia scutellata, exotica. H. R. P.

La Marjolaine à Coquille.

Vulné- N<sup>o</sup>. 53. Verbena communis, flore  
néraire  
Apéri-  
rive. cæruleo. C. B.

La Verveine.

Bechi- N<sup>o</sup>. 54. Hyssopus officinarum, cæru-  
que inci-  
sive. lea seu spicata. C. B.

L'Hysope.

Emme- N<sup>o</sup>. 55. Stæchas folio ferrato. C. B.  
nagogue. Le Stæchas à feuilles dentelées.

Idem. N<sup>o</sup>. 56. Cataria major vulgaris. T.

*Inst. Mentha Cataria, sive Nepetha.*

L'Herbe au Chat.

Vulné- N<sup>o</sup>. 57. Betonica purpurea. C. B.  
raire  
Apéri-  
tive. La Betoine.

Emme- N<sup>o</sup>. 58. Ocymum vulgatius. C. B.  
nagogue. *Ocymum magnum.* Tabern. Icon.

Le grand Basilic.

Idem. N<sup>o</sup>. 59. Ocymum minimum. C. B.

Le petit Basilic.



## SECTION IV.

*Des Herbes à fleur en gueule qui n'ont qu'une seule lèvre.*

N<sup>o</sup>. 60. Chamædris major repens. C. B. Fébrifuge.  
La Germandrée ou petit Chêne.

On trouve abondamment cette Plante dans le Bois de Boulogne & dans celui de Vincennes.

N<sup>o</sup>. 61. Chamædris fructicosa, Cylvestris Melissæ folio. T. Inst. Sive Sudorifique.  
*Scordium alterum quibusdam & Salvia agrestis. Park.*

Le faux Scordium, ou Sauge sauvage.

N<sup>o</sup>. 62. Chamædryis palustris, Canescens, seu Scordium officinarum. Idem  
T. Inst. le Scordium.

On trouve cette Plante à l'Etang de Villedavrai, à l'Herborisation de Bondi, & en abondance à celle de Saint Prix.

N<sup>o</sup>. 63. Chamædryis maritima, incana, frutescens, foliis lanceolatis, Sudorifique.  
T. Inst. Marum Syriacum vel Creticum. Park.

Le Marum, ou Marjolaine de Crête.

N<sup>o</sup>. 64. Chamædris frutescens, Teu- Idem,

crium vulgò. *T. Inst. Teucrium.*

*C. B.*

La Germandrée en arbre.

Emmé-  
nagogue. N<sup>o</sup>. 65. *Polium montanum luteum.*

*C. B.*

Le Polium à fleur jaune.

Vulné-  
raire.  
Aperi-  
tive. N<sup>o</sup>. 66. *Teucrium Hispanicum latiore  
folio. T. Inst.*

Le Teucrium, ou Sauge amère.

Idem. N<sup>o</sup>. 67. *Chamæpytis lutea vulgaris,  
sive folio trifido. C. B. Iva arthriti-  
ca officinarum. Chom.*

L'Ivette.

Idem. N<sup>o</sup>. 68. *Chamæpitis moschata, foliis  
ferratis, an prima Dioscoridis. C.  
B. Chamæpitis sive iva moschata  
Monspelliensium. J. B.*

L'Ivette mulquée.

Vulné-  
raire  
Astrin-  
gente. N<sup>o</sup>. 69. *Bugula. Dod. Pempt. Conso-  
lida media quibusdam. J. B.*

La Bugle ou petite Confoude.

Idem. N<sup>o</sup>. 70. *Bugula sylvestris, villosa,  
flore cæruleo. T. Inst.*

La Bugle sauvage.



---



---

## CLASSE V.

Des Herbes qui ont les fleurs en croix, c'est - à - dire, qui sont composées de quatre feuilles disposées en croix.

### SECTION PREMIERE.

*Des Herbes qui ont leurs fleurs en croix, dont le pistile devient un fruit assez court, & qui n'a qu'une seule cavité.*

N<sup>o</sup>. 1. **I**SATIS Sylvestris, feu Angustifolia. C. B. *Ifatis sive Glastrum Spontanum.* J. B. Vulnere-  
raire Af-  
tringente,

Le Pastel sauvage, ou Guide.

Cette Plante croît abondamment entre le Point-du-Jour & le Pont de Séve,

N<sup>o</sup>. 2. Crambe Maritima Brassicæ folio. T. *Inst. Brassica Maritima Monospermos.* C. B. Resolu-  
tive,

Le Chou marin sauvage d'Angleterre.

*Des Herbes qui ont les fleurs en croix, & dont le pistile devient un fruit assez court partagé en deux loges par une cloison mitoyenne posée de travers, par rapport à la situation des panneaux du fruit.*

- Résolu- N<sup>o</sup>. 3. *Thlaspi vulgatus*. J. B.  
tive. Le *Thlaspi*.
- Anti- N<sup>o</sup>. 4. *Thlaspi arvense* *latis Siliquis*,  
scorbuti- C. B.  
que. Le *Thlaspi* à larges siliques, ou le  
Senevé sauvage.
- Idem. N<sup>o</sup>. 5. *Nasturtium hortense vulgatum*.  
C. B.  
Le Cresson Alenois, ou Nasitor.
- Idem. N<sup>o</sup>. 6. *Nasturtium sylvestre capsulis*  
*cristatis*. T. *Inst. Ambrosia Campes-*  
*tris repens*. C. B.  
L'Ambrosie sauvage.
- Idem. N<sup>o</sup>. 7. *Cochlearia folio subrotundo*.  
C. B.  
L'Herbe aux Cuilliers.
- Idem. N<sup>o</sup>. 8. *Cochlearia folio cubitali*. T.  
*Inst. Raphanus rusticanus*. C. B.  
Le Raifort sauvage.
- Idem. N<sup>o</sup>. 9. *Lepidium latifolium*. C. B.  
La grande Passerage.

Cette Plante croît abondamment dans la grande Isle de Séve, du côté de Clamart. Elle s'y trouve avec un beau port, & je ne la découvris que l'an dernier.

N<sup>o</sup>. 10. *Lepidium humile, incanum, arvense, Draba umbellata, vel Draba major capitulis donata.* Idem.  
C. B.

La petite Passerage.

N<sup>o</sup>. 11. *Bursa pastoris major, folio sinuato.* C. B. Fébr. 4  
fuge.

Le Tabouret, Bourse à Berger.

### SECTION III.

*Des Herbes qui ont les fleurs en croix, dont le pistile devient un fruit divisé en deux loges par une cloison mitoyenne, parallele aux panneaux de ce fruit.*

N<sup>o</sup>. 12. *Alysson incanum montanum luteum.* J. B. Apéri-  
tive.

L'Alifson vivace jaune des montagnes.

N<sup>o</sup>. 13. *Lunaria major, siliqua rotundiore* C. B. *Viola Lunaria, sive Bulbonach Ger.* Vulné-  
raire apé-  
ritive.

La grande Lunaire, ou Bulbonach.



Idem. N<sup>o</sup>. 14. Lunaria Leucoi folio, filiqua  
oblonga majori. T. *Inst.*

La petite Lunaire.

SECTION IV.

*Des Herbes qui ont les fleurs en  
croix, dont le pistile devient une  
gousse divisée dans sa longueur en  
deux loges par une cloison mi-  
toyenne.*

Réchi-  
que inci-  
sive. N<sup>o</sup>. 15. Brassica capitata alba. c. B.  
Le Chou pommé blanc.

Idem. N<sup>o</sup>. 16. Brassica capitata rubra. c. B.  
Le Chou pommé rouge.

Apéri-  
tive. N<sup>o</sup>. 17. Leuconium luteum vulgare,  
c. B. *Leuconim luteum, vulgò  
cheiri, flore simplici.* J. B.

Le Girofler, ou Violier jaune.

Anti-  
scorbuti-  
que. N<sup>o</sup>. 18. Hesperis Allium redolens,  
*Mor. Hist. Alliara. Mathiol.*

L'Alliaire.

Idem. N<sup>o</sup>. 19. Hesperis Hortensis. c. B.  
La Juliane, ou Juliène.

Idem. N<sup>o</sup>. 20. Cardamine pratensis magno  
flore purpurascens. T. *Inst.*

Le Cresson des prés.

Vulné-  
raire dé-  
terfiye. N<sup>o</sup>. 21 Dentaria Heptaphyllos. c. B.  
La Dentaire.

N<sup>o</sup>. 22. *Turritis leucoe folio*, *Myagrūm filiqua longa.* *C. B.* Idem.

L'Herbe au tour.

N<sup>o</sup>. 23. *Sisymbrium Erucae folio glabro*, *flore luteo.* *T. Inst. Barbarea.* *J. B.* Anti-scorbutique.

L'Herbe de Sainte Barbe.

N<sup>o</sup>. 24. *Sisymbrium aquaticum Matthiol.* Idem.

Le Cresson de fontaine.

N<sup>o</sup>. 25. *Sisymbrium palustre repens Nasturtii folio.* *T. Inst.* Idem.

Le Cresson à fleur jaune.

N<sup>o</sup>. 26. *Sisymbrium annuum*, *Ab-sinthii minoris folio.* *T. Inst. Talic-trum Dod. Pempt.* Febrifuge & Astringente.

Le Taliétron, la Sophie ou Science des Chirurgiens.

N<sup>o</sup>. 27. *Eruca latifolia Alba*, *fativa Dioscoridis.* *C. B.* Anti-scorbutique.

La Roquette de Jardin.

N<sup>o</sup>. 28. *Eruca tenuifolia perennis flore luteo.* *J. B.* Idem.

La Roquette sauvage.

N<sup>o</sup>. 29. *Sinapi Rapi folio.* *C. B.* Idem.

La Moutarde, Senevé.

N<sup>o</sup>. 30. *Sinapi Apii folio.* *C. B.* Idem.

La Moutarde blanche.

N<sup>o</sup>. 31. *Eresimum vulgare.* *C. B.* Béchi-

76 CLASSE V.  
que inci-  
sive.

Le Velar, Tortelle.

Idem. N<sup>o</sup>. 32. Eresymum latifolium majus  
Glabrum. C. B.

Le Velar, ou Herbe aux Chantres.

Diuré-  
tique. N<sup>o</sup>. 33. Rapa sativa, oblonga, feu  
fœmina. C. B.

La Rave.

Bechi-  
se inci-  
ve. N<sup>o</sup>. 34. Napus sativa, radice alba.  
C. B.

Le Navet.

Apéri-  
ve. N<sup>o</sup>. 35. Raphanus major, orbicula-  
ris, vel rotundus. C. B.

Le Raifort, ou Radix.

#### SECTION V.

*Des Herbes qui ont les fleurs en  
croix, & dont le pistile devient  
une gouffe divisée en travers en  
plusieurs loges.*

Assou-  
pissante. N<sup>o</sup>. 36. Hypecoon latiore folio. T.  
Inst.

Le Cumin cornu.

#### SECTION VI.

*Des Herbes qui ont les fleurs en  
croix, & dont le pistile devient  
une gouffe qui n'a qu'une cavité.*

Apéri-  
tive. N<sup>o</sup>. 37. Chelidonium majus vulgare.  
C. B.

La grande Chélidoine , ou éclairé  
felougne.

N<sup>o</sup>. 38. Epimedium Dod. Pempt.

Emme-  
nagogue,

Le Chapeau d'Evêque.

SECTION VII.

*Des Herbes qui ont les fleurs en  
croix, dont le pistile devient un  
fruit à trois ou quatre cellules.*

N<sup>o</sup>. 39. Erucago Segetum. T. Inst.

Béchi-  
que inci-  
sive.

*Eruca Monspellia, siliquâ, qua-  
dragulâ, echinatâ.*

La Roquette des champs.

SECTION VIII.

*Des Herbes qui ont les fleurs en croix,  
& le fruit mou.*

N<sup>o</sup>. 40. Herba paris. Dod. Pempt.

Diapho-  
rétique.

*Solanum quadrifolium Bacciferum.*

C. B.

Le Raifin de Renard.

J'ai trouvé fréquemment cette Plan-  
te dans les Bois de Séve, ainsi que  
dans ceux de Pantin. Elle étoit à  
cinq & même à six feuilles, quoi-  
que de très-célèbres Botanistes ne  
l'aient jamais annoncée qu'au  
nombre de quatre.

---



---

## CLASSE VI.

Des Herbes dont les fleurs sont  
composées de plusieurs feuil-  
les disposées en Rose.

### SECTION PREMIERE.

*Des Herbes à fleur en Rose, dont le  
pistile devient un fruit qui s'ouvre  
en travers comme une boîte.*

Rafraî-  
chissante

N<sup>o</sup>. 1. **A** MARANTHUS maximus.  
C. B.

L'Amarante, ou Passe-Velours.

Idem. N<sup>o</sup>. 2. Portulaca latifolia, sive fativa.  
C. B.

Le Pourpier.

### SECTION II.

*Des Herbes à fleurs en Rose, dont le  
pistile devient un fruit qui n'a  
qu'une seule cavité.*

Affou-  
pissante.

N<sup>o</sup>. 3. Papaver Hortense semine albo,  
fativum Dioscoridis, album Plini.  
C. B.

Le Pavot blanc.

N<sup>o</sup>. 4. Papaver Hortense semine nigro, Sylvestre Dioscoridis nigrum Plinii. *C. B.* Idem.

Le Pavot noir.

N<sup>o</sup>. 5. Papaver erraticum, majus Rhæas Dioscoridi, Theophrasto, Plinio. *C. B.* Idem.

Le Pavot rouge.

N<sup>o</sup>. 6. Argemone Mexicana. *T. Inst.* Idem.  
*Papaver spinosum. C. B.*

Le Pavot du Mexique, ou le Chardon béni des Américains.

N<sup>o</sup>. 7. Opuntia vulgò Herbariorum. *J. B.* Rafraîchissante

Le Figuier d'Inde, Raquette, Cardasse.

N<sup>o</sup>. 8. Granadilla polyphyllos fructu ovato. *T. Inst.* Aperitive.

La fleur de la Passion.

### SECTION III.

*Des Herbes à fleur en Rose, dont le pistile devient un fruit assez petit, & qui n'a qu'une cavité.*

N<sup>o</sup>. 9. Alfine media. *C. B.* Vulnéraire détersive.

La Morgeline.

N<sup>o</sup>. 10. Myosotis incana repens. *T. Inst.* Idem.

L'Oreille de Souris.

Div

Béchi-  
que inci-  
sive.N<sup>o</sup>. 11. Ros solis folio subrotundo.*c. B. Rolella Bux.*

La Rosée du soleil.

On appelle encore cette Plante Her-  
be à la goutte , & l'on prétend  
qu'elle est un poison pour les mou-  
tons.

On la trouve dans les Bois de Séve ,  
& dans le Parc de Meudon ; mais  
elle est abondante auprès du Châ-  
teau de Livri , quand on va her-  
boriser à Bondi.

Aperi-  
tive.N<sup>o</sup>. 12. Kali spinosum foliis longio-  
ribus & angustioribus. *Tragum Ma-  
thiol.*

La Soude ordinaire.

Idem. N<sup>o</sup>. 13. Camphorata hirsuta . *c. B.*

La Camphrée.

Vulné-  
raire Af-  
tringen-  
te.N<sup>o</sup>. 14. Helianthemum vulgare flore  
luteo. *J. B.*La Fleur du soleil , l'Hysope des Ga-  
rigues.

Idem.

N<sup>o</sup>. 15. Androsimum maximum ;  
Frutescens. *c. B.*

La Toute-Saine.



## SECTION IV.

*Des Herbes à fleur en Rose, dont le pistile devient un fruit divisé le plus souvent en deux loges.*

N<sup>o</sup>. 16. *Geum rotundifolium majus.* Apéri-  
*T. Inst. Sanicula montana, rotun-* tive.  
*difolia major. C. B.*

Le Geum, ou Sanicle des montagnes.

N<sup>o</sup>. 17. *Saxifraga rotundifolia alba.* Idem.  
*C. B.*

La Saxifrage.

Cette Plante se trouve tout autour des murs de la maison des Prêtres du Calvaire.

N<sup>o</sup>. 18. *Salicaria vulgaris purpurea* Vulné-  
*foliis oblongis. T. Inst.* raire af-  
 tringente.

Le Salicaire.

On trouve cette Plante tout le long de la rivière de Seine.

N<sup>o</sup>. 19. *Glaucium flore luteo. T. Inst.* Idem.  
*Papaver Corniculatum luteum. J. B.*

Le Pavot Cornu.

## SECTION V.

*Des Herbes à fleur en Rose, dont le pistile devient un fruit divisé en cellules.*

N<sup>o</sup>. 20. *Hypericum vulgare. C. B.* Vulné-  
 Le Millepertuis. raire a-  
 pèritive



Idem. N<sup>o</sup>. 21. *Ascyrum erectum salicis folio magno flore.* C. B.

L'Ascyrum.

Idem. N<sup>o</sup>. 22. *Hypericum elegantissimum non ramosum folio luteo.* J. B.

Le Millepertuis élégant.

Idem. N<sup>o</sup>. 23. *Hypericum Nummulariæ folio.* C. B.

Le Millepertuis à feuille de Nummulaire.

Vulné- N<sup>o</sup>. 24. *Pyrola rotundifolia major.*  
raire af- C. B.

tringen-  
te.

La Pirole.

On trouve cette Plante au haut du Parc de Meudon, du côté de Chaville.

Idem. N<sup>o</sup>. 25. *Ruta hortensis latifolia.* C. B.

La Rue de jardin.

Emme- N<sup>o</sup>. 26. *Ruta Sylvestris major.* C. B.  
magogue. *Ruta montana Ger.*

La Rue de montagne.

Apéri- N<sup>o</sup>. 27. *Nigella arvensis, cornuta.*  
tive. C. B. *Melanthium Sylvestre Dod.*

La Nielle bâtarde de nos Bleds.

Idem. N<sup>o</sup>. 28. *Nigella Cretica.* C. B.

La Nielle de Crète ou Romaine, ou Poil de la Reine de Hongrie.

N<sup>o</sup>. 29. Fabago Belgarum sive pe- Vermifuge.  
plus Parisiensium. Caparis portula-  
cæ folio. C. B.

Le Fabago.

N<sup>o</sup>. 30. Cistus ladanifera Monspel- Vulné-  
liensium. C. B. raire af-  
tringen-  
te.

Le Ciste de Montpellier.

N<sup>o</sup>. 31. Nymphæa alba major. C. B. Rafra-  
Le Nénufar, ou Lis d'Etang, à fleur chissan-  
te.  
blanche.

## SECTION VI.

*Des Herbes à fleur en Rose, dont le pistile devient un fruit qui, dans son épaisseur, renferme plusieurs semences.*

N<sup>o</sup>. 32. Capparis spinosa, fructu mi- Apé-  
nore folio rotundo. C. B. tive.

Le Caprier.

## SECTION VII.

*Des Herbes à fleur en Rose, dont le pistile devient un fruit composé de plusieurs pièces.*

N<sup>o</sup>. 33. Sedum majus vulgare. C. B. Rafra-  
*Semper vivum majus Raii synopsis.* chissan-  
te.

La grande Joubarbe.

N<sup>o</sup>. 34. Sedum minus teretifolium Ident-  
album. C. B.

La petite Joubarbe, ou Trique-Madame.

Réfolutive. N<sup>o</sup>. 35. *Sedum parvum*, acre, flore luteo. *J. B. Vermicularis seu illecebra minor acris. Ger.*

La Vermiculaire brûlante.

Vulnéraire astringente. N<sup>o</sup>. 36. *Anacampseros vulgò Faba crassa. J. B. Telephium, vulgare. C. B.*

L'Orpin, Reprise, Joubarbe des vignes.

On trouve cette Plante en abondance quand on monte de Séve à Belle-Vûe.

Idem. N<sup>o</sup>. 37. *Anacampseros maxima* flore purpureo. *J. B.*

Le grand Orpin à fleur, couleur de Pourpre.

Vulnéraire astringente. N<sup>o</sup>. 38. *Anacampseros radice, Rosam spirante major. T. Inst. Rhodia radic. C. B.*

L'Orpin Rose.

Idem. N<sup>o</sup>. 39. *Ulmaria clusii. Regina Prati Dod.*

La Reine des Prés.

Sudorifique. N<sup>o</sup>. 40. *Barba Capra floribus oblongis. C. B.*

r La Barbe de Chèvre.

Apéritive. N<sup>o</sup>. 41. *Tribulus terrestris, ciceris*

folio, fructu aculeato. *C. B.*

La Croix de Chevalier.

N<sup>o</sup>. 42. *Geranium sanguineum* ma-  
ximo flore. *C. B.* Vulné-  
raire af-  
tringen-  
te.

Le Bec de Grue sanguinaire.

N<sup>o</sup>. 43. *Geranium Robertianum* vi-  
ride. *C. B. Gratia Dei, Geranium*  
*quibusdam. Trag.* Résolutive.

L'Herbe à Robert.

N<sup>o</sup>. 44. *Geranium folio malvæ* ro-  
tundo. *C. B. Pes Columbinum.* Vulné-  
raire af-  
tringen-  
te.  
*Dod. Pempt.*

Le pied de Pigeon.

N<sup>o</sup>. 45. *Geranium Cicutæ* folio mi-  
nùs & *Supinum. C. B. Geranium*  
*Moschatum folio ad myrrhidem ac-*  
*cedente, minùs. J. B.* Idem.Le *Geranium* musqué.N<sup>o</sup>. 46. *Talictrum majus* Alpinum  
*Aquilegiæ foliis, florum taminibus*  
*purpurascentibus. C. B.* Purga-  
tive.

La Rue des prés, fausse Rhubarbe.

N<sup>o</sup>. 47. *Talictrum minimum* fœtidif-  
fimum. *C. B.* Idem.

La Rue des prés, puante.

N<sup>o</sup>. 48. *Talictrum magnum* flore lu-  
teo odorato. *Vaill.* Idem.La grande Rue des prés, à fleurs  
jaunes, odorantes,

Cette Plante se trouve en abondance dans la prairie de Gentilli.

Rafrai-  
chiffan-  
te. N<sup>o</sup>. 49. Butomus Cæsalp. vel Juncus floribus major. C. B.

Le Jonc fleuri.

Purg  
tive. N<sup>o</sup>. 50. Helleborus niger fœtidus. C. B.

L'Ellébore noir, pied de Griffon.

Idem. N<sup>o</sup>. 51. Helleborus niger, Hortensis, flore Roseo, vel melampodium Pharmacop. Bat.

Ellébore noir des Jardins, à fleur en Rose.

Purga-  
tive. N<sup>o</sup>. 52. Helleborus niger Hortensis, flore viridi. C. B. *Helleboraster minor, flore viridante. Park.*

L'Ellébore noir, à fleur verte.

Idem. N<sup>o</sup>. 53. Helleborus niger Tuberosus, Ranunculi folio flore luteo, Aconitum unifolium luteum Bulbosum. C. B.

L'Ellébore à fleur jaune, & à feuille d'Aconit.

Idem. N<sup>o</sup>. 54. Veratrum flore atro rubente. T. *Inst. Helleborus albus flore atro rubente. C. B.*

L'Ellébore blanc, à fleur rouge.

Idem. N<sup>o</sup>. 55. Veratrum flore subviridi. T. *Inst. Helleborus albus flore subviridi. C. B.*

L'Ellébore blanc, à fleur verte.

N<sup>o</sup>. 56. Populago flore majore. T. Idem.

*Inst. Caltha palustris. J. B.*

Le Souci de marais.

On trouve cette Plante en abondance à Meudon & à Villedavrai.

N<sup>o</sup>. 57. Pæonia folio nigricante splendido quæ mas. C. B. Anti-  
spasmo-  
dique.

La Pivoine mâle.

N<sup>o</sup>. 58. Pæonia communis vel fœmina. C. B. Idem.

La Pivoine femelle.

#### SECTION VIII.

*Des Herbes à fleur en Rose, dont le pistile devient un fruit, composé de plusieurs graines, ramassées en manière de tête.*

N<sup>o</sup>. 59. Anemone sylvestris, alba major. C. B. Vulné-  
raire dé-  
terfive.

L'Anémone sauvage.

N<sup>o</sup>. 60. Pulsatilla folio crassiore & Idem.  
majore flore. C. B.

La Coquelourde, ou l'Herbe au vent.

Cette Plante croît en abondance à la montagne du Calvaire.

N<sup>o</sup>. 61. Ranunculus pratensis, radice verticilli modo rotunda. C. B. Vulné-  
raire dé-  
terfive.

La Renoncule Tubéreuse, Grenouillette.

Idem. N<sup>o</sup>. 62. *Ranunculus palustris apii folio, levis. C. B.*

La Renoncule des Marais, ou Pied-pou.

Réfolutive. N<sup>o</sup>. 63. *Ranunculus vernus rotundifolius minor. T. Inst. Scroplularia minor, sive Chelidonium minus vulgò dictum. J. B.*

La petite Chélidoine.

Apéritive. N<sup>o</sup>. 64. *Ranunculus tridentatus vernus flore simplici cæruleo. T. Inst. Hepatica nobilis flore simplici cæruleo. H. L. Bat.*

L'Hépatique de Jardin.

Diurétique. N<sup>o</sup>. 65. *Filipendula vulgaris, an Mollou Plinii.*

La Filipendule, ou Saxifrage rouge. Cette Plante se trouve dans le Bois de Boulogne, en allant de la Portemaiilor au Château de Madrid.

Valnéraire détersive. N<sup>o</sup>. 66. *Clematitis sylvestris latifolia. C. B. Clematitis latifolia, seu Arthagene quibusdam. J. B. Viorna Ger.*

La Viorne, ou l'Herbe au Gueux.

Febri-fuge. N<sup>o</sup>. 67. *Caryophyllata vulgaris. C. B.*  
La Benoîte. Herbe de St. Benoît, Recife.

Diurétique. N<sup>o</sup>. 68. *Fragaria vulgaris. C. B.*  
Le Fraisier.

N<sup>o</sup>. 69. *Quinquefolium majus repens* Vulné-  
raire Af-  
tringente  
*c. B. Pentaphyllum seu quinquefo-  
lium majus repens. J. B.*

La Quintefeuille.

N<sup>o</sup>. 70. *Tormentilla sylvestris. c. B.* Idem;  
La Tormentille.

N<sup>o</sup>. 71. *Pentaphylloides argenteum  
alatum, seu potentilla. T. Inst. Po-  
tentilla seu Argentina. J. B.*

L'Argentine.

### SECTION IX.

*Des Herbes à fleur en Rose, dont le  
pistile ou le calice deviennent  
des fruits mous.*

N<sup>o</sup>. 72. *Christophoriana vulgaris nos-  
tras, racemosa & ramosa. Mor.* Purga-  
tive.  
*Hist.*

L'Herbe de St. Christophe.

N<sup>o</sup>. 73. *Phytolacca Americana major* Affou-  
piffante.  
*fructu. T. Inst.*

Raisin d'Amérique.

N<sup>o</sup>. 74. *Aralia Canadensis. T. Inst. Pa-  
naces carpinon sive racemosa Cana-* Apéri-  
tive.  
*densis Corn.*

L'Anis des Prés de Canada.

N<sup>o</sup>. 75. *Asparagus sativa. c. B.* Idem;

L'Asperge.



Idem. N<sup>o</sup>. 76. *Asparagus sylvestris tenuissimofolio. C. B.*  
L'asperge sauvage.

## SECTION X.

*Des Herbes à fleur en Rose, dont le calice devient le fruit ou la graine.*

Carmi- N<sup>o</sup>. 77. *Cuminoides vulgare. T. Inst.*  
native. *Cuminum sylvestre capitulis globatis. C. B.*

Le Cumin sauvage.

Réfo- N<sup>o</sup>. 78. *Circaea Lutetiana. Lob. Icon.*  
lutive. L'Herbe des Magiciennes, l'Herbe de St. Etienne.

On trouve cette Plante abondamment dans la grande allée du Parc de Meudon.

Apéri- N<sup>o</sup>. 79. *Agrimonia officinarum. T.*  
tive. *Inst. Agrimonia seu Eupatorium. J. B.*

L'Aigremoine.

Vulné- N<sup>o</sup>. 80. *Onagra latifolia. T. Inst. Seu*  
raire dé- *Lysimachia lutea corniculata. C. B.*  
terive,

L'Herbe aux Anes, ou le Jambon des Jardiniers.

Idem. N<sup>o</sup>. 81. *Chamaenerion latifolium vulgare. T. Inst. Seu onagra. Lugd. Hist.*

Le petit Laurier-rose, ou l'Herbe de  
St. Antoine.

Cette Plante se trouve communé-  
ment des deux côtés du ruisseau  
de la Prairie de Gentilli.

## CLASSE VII.

Suite des fleurs en Rose, sça-  
voir des fleurs en Parasol  
ou en Ombelle.

### SECTION PREMIERE.

*Des Herbes à fleurs en Parasol, sou-  
tenues par des rayons, & dont le  
calice devient un fruit à deux pe-  
tite graines cannelées ou rayées.*

N<sup>o</sup>. 1. **A**MMI perenne. M. H. Carmi-  
*Ammi quorundam. Del Cam.* native.

L'Ammi.

N<sup>o</sup>. 2. Apium Hortense, seu petro- Apéti-  
selinum vulgò. C. B. tive.

Le Persil commun.

N<sup>o</sup>. 3. Apium dulce, celeri Italorum. Idem.

H. R. P.

Le Celeri.

Idem. N<sup>o</sup>. 4. *Apium palustre & Apium officinarum. C. B.*

L'Ache.

Apéri- N<sup>o</sup>. 5. *Apium Macedonicum. C. B.*  
tive.

Le Persil de Macédoine

N<sup>o</sup>. 6. *Apium Anisum dictum, semine suaveolente majori. T. Inst.*

Carmi-  
native.

L'Anis

Assou- N<sup>o</sup>. 7. *Cicuta major. C. B.*  
pissant.

La Ciguë.

Idem. N<sup>o</sup>. 8. *Cicuta minor petroselinio simili. C. B.*

La petite Ciguë blanche.

Vulné- N<sup>o</sup>. 9. *Bulbo castanum majus Apii folio. C. B. Nucula terrestris major & minor. Park.*  
raire Af-  
tringente

La Terre-noix.

[ Carmi- N<sup>o</sup>. 10. *Daucus fativus radice lutea. T. Inst.*  
native.

La Carotte.

Idem. N<sup>o</sup>. 11. *Daucus vulgaris. Clus. Hist.*

La Carotte sauvage.

Anti- N<sup>o</sup>. 12. *Sium sive Apium palustre, scorbuti-  
que.*

Foliis oblongis. C. B.

La Berle, ou Ache d'eau.

Apéri- N<sup>o</sup>. 13. *Sisarum Germanorum. C. B.*  
tive.

*Siser vulgare. Park.*

Le Chervi.

Idem. N<sup>o</sup>. 14. *Tragoselinum majus, umbel-*

la candida. *T. Inst. Pimpinella saxifraga major, umbella candida.*  
C. B.

Le Boucage, ou Persil de Bouc.

N<sup>o</sup>. 15. *Buplevrum arborescens salicis folio. T. Inst. Seseli Ethiopium.* Carmi-  
native. *Salicis folio. C. B.*

Le Seseli d'Ethiopie.

N<sup>o</sup>. 16. *Buplevrum perfoliatum ro- Vulné-  
rundifolium annuum. T. Inst. Per- raire Af-  
foliata vulgatissima sive arvensis.* tringente  
C. B.

Le Perce-feuille.

N<sup>o</sup>. 17. *Buplevrum folio subrotundo* Apéri-  
*sive vulgatissimum. C. B.* tive.

L'Oreille de Lièvre.

## SECTION II.

*Des Herbes à fleurs en Parasol sou-  
tenues par des rayons, & dont le  
calice devient un fruit à deux grai-  
nes étroites, longues & de médio-  
cre grosseur.*

N<sup>o</sup>. 18. *Fœniculum vulgare Germa- Apéri-  
nicum. C. B.* tive.

Le Fenouil commun.

N<sup>o</sup>. 19. *Fœniculum tortuosum. J. B.* Carmi-  
*Seseli Massiliense Fœniculi folio,* native.

*quod Dioscoridis censetur. c. B.*

Le Sefeli de Marseille.

Emme- N<sup>o</sup>. 20. Meum foliis Anethi. *c. B. vel*  
nagogue. *Meum Athamanticum. Mor. Hist.*

Le Meum.

N<sup>o</sup>. 21. Cenanthe Apii folio. *c. B.*  
*Filipendula tenuifolia.*

La Filipendule aquatique.

Stoma- N<sup>o</sup>. 22. Angelica montana perennis,  
chique. paludapii folio. *T. Inst. Lavisticum*  
*vulgare. Ger.*

La Levêche, ou Ache des monta-  
gnes.

Résolu- N<sup>o</sup>. 23. Angelica sylvestris minor,  
tive. feu erratica. *c. B. Angelica po-*  
*dagraria dicta. mor. Hist.*

La petite Angelique sauvage.

Purge- N<sup>o</sup>. 24. Astrantia major corona floris  
tive. candida. *T. Inst. Sanicula femina*  
*quibusdam aliis Helleborus niger.*  
*J. B.*

La Sanicle femelle.

Apéri- N<sup>o</sup>. 25. Charophyllum sativum. *c. B.*  
tive. Le Cerfeuil.

Résolu- N<sup>o</sup>. 26 Charophyllum sylvestre pe-  
tive. renne cicutæ folio. *T. Inst.*

Le Cerfeuil sauvage.

Idem. N<sup>o</sup>. 27. Myrrhis major vel cicutaria  
odorata. *c. B.*

Le Cerfeuil musqué.

## SECTION III.

*Des Herbes à fleur en Parasol, soutenues par des rayons, & dont le calice devient un fruit à deux graines presque rondes & de médiocre grosseur.*

N<sup>o</sup>. 28. Smyrnum Mathiol Hippo-<sup>Apéri-</sup>  
felinum Theophr. vel Smyrnum.<sup>tive.</sup>  
C. B.

Le Macéron, ou gros Persil de Macédoine.

N<sup>o</sup>. 29. Coriandrum majus. C. B.

La Coriandre.

Carmi-  
native.

## SECTION IV.

*Des Herbes à fleur en Parasol, soutenues par des rayons, & dont le calice devient un fruit à deux graines ovales, plates & de médiocre grosseur.*

N<sup>o</sup>. 30. Imperatoria major. C. B. <sup>Alexi-</sup>  
Le Benjoin François, ou Impéra-<sup>tere &</sup>  
toire. <sup>cordiale.</sup>

N<sup>o</sup>. 31. Imperatoria sativa. T. Inst. seu <sup>Idem.</sup>  
*Angelica sativa.* C. B.

L'Angelique de Bohême ou de Jardin.

Idem. N<sup>o</sup>. 32. *Imperatoria pratensis major.*  
*T. Inst. Angelica sylvestris major.*  
*C. B.*

L'Angelique des prés.

Apé- N<sup>o</sup>. 33. *Crithmum sive Fœniculum*  
 ritive. *Maritimum majus odore Apii. C. B.*  
 La Passe-pierre, Fenouil marin, Ba-  
 cile, Herbe de S. Pierre.

Résolu- N<sup>o</sup>. 34. *Anethum Hortense. C. B.*  
 tive. L'Anet.

Béchi- N<sup>o</sup>. 35. *Peucedanum Germanicum.*  
 que inci- *C. B.*  
 sive.

La Queue de Pourceau.

Cette Plante croît en abondance  
 dans tous les Bois de Séve.

#### SECTION V.

*Des Herbes à fleur en Parasol, sou-  
 tenues par des rayons, & dont le  
 calice devient un fruit à deux  
 graines ovales, plates & d'une  
 grandeur considérable.*

Apéri- N<sup>o</sup>. 36. *Oreoselinum Apii folio ma-*  
 tive. *jus. T. Inst. Gentiana nigra offi-*  
*cinarum. Rupp. Flor.*

Le grand Persil de montagne.

On trouve cette Plante en abon-  
 dance au Calvaire.

Carmi- N<sup>o</sup>. 37. *Pastinaca sativa latifolia. C. B.*  
 native. Le Panais, ou Pastenade.

N. 38.

N<sup>o</sup>. 38. *Spondylium vulgare hirsutum.* C. B.

La Berce, ou Fausse - Branc. Ur-  
fine.

N<sup>o</sup>. 39. *Ferula Galbanifera.* Lob. Emme-  
nagogue.  
*icon.*

La Ferule.

N<sup>o</sup>. 40. *Cicutaria latifolia foetida.* Apé-  
ritive.  
C. B.

La Cicutaire.

N<sup>o</sup>. 41. *Ligusticum cicutæ folio gla- Emme-  
brum.* T. *Inst. Sefeli montanum* nagogue.  
*cicutæ folio glabrum.* C. B.

Le Sefeli de montagne.

SECTION VII.

*Des Herbes à fleur en Parasol, sou-  
tenues par des rayons, & dont  
le calice devient un fruit à deux  
graines terminées par une longue  
queue.*

N<sup>o</sup>. 42. *Scandix semine rostrato* Vulné-  
*vulgaris.* C. B. *Peçten Veneris.* raire A-  
L'Aiguille ou Peigne de Vénus. péritive.





## SECTION VIII.

*Des Herbes à fleur en Parasol , ramassées en maniere de tête , & dont les fleurs ne sont soutenues par aucun rayon.*

Idem. N<sup>o</sup>. 43. *Sanicula officinarum. C. B.*  
La Sanicle.

Apéri- N<sup>o</sup>. 44. *Eryngium vulgare. C. B.*  
tive. Le Chardon Rolland , Panicaut.  
Chardon à cent têtes.

Idem. N<sup>o</sup>. 45. *Eryngium maritimum. C. B.*  
Le Panicaut marin.

Idem. N<sup>o</sup>. 46. *Hydrocotyle vulgaris. T. Inst.*  
*Ranunculus aquaticus , Cotyledo-*  
*nis folio. C. B.*

L'Ecuelle d'eau.

Cette Plante se trouve abondamment dans la Prairie de Gentilli & à Villedavrai.



---



---

## CLASSE VIII.

Des Herbes à fleurs régulières,  
composées de plusieurs feuil-  
les disposées en *Œillet*.

### SECTION PREMIERE.

*Des Herbes à fleurs en Œillet, dont  
le pistile devient le fruit.*

- N<sup>o</sup>. 1. **C** Aryophyllus maximus Ru-  
ber. *C. B. Herba Tunica quibus-*  
*dam. C. B.* Alexi-  
tere &  
cordiale.
- L'*Œillet*.
- N<sup>o</sup>. 2. Lychnis sylvestris alba simplex.  
*C. B.* Vulné-  
raire dé-  
terfive.
- Les Compagnons blancs.
- N<sup>o</sup>. 3. Lychnis sylvestris quæ Ben al-  
bum vulgò. *C. B.* Idem.
- Le Ben blanc.
- N<sup>o</sup>. 4. Lychnis sylvestris quæ Saponaria  
vulgò. *T. Inst.* Idem.
- La Saponaire, ou Savoniere.
- N<sup>o</sup>. 5. Lychnis Coronaria Dioscori-  
dis fativa. *C. B.* Purga-  
tive.
- La Coquelourde des Jardiniers.

100 CLASSE VIII.

Emol-  
liente.

N<sup>o</sup>. 6. *Linum sativum. C. B.*

Le Lin commun.

SECTION II.

*Des Herbes à fleurs en Œillet,  
dont le pistile devient une graine  
renfermée dans le calice de la fleur.*

Vulné-  
raire Af-  
tringen-  
te.

N<sup>o</sup>. 7. *Statice Lug. Cariophyllus mon-  
tanus flore globoso. C. B.*

L'Herbe à sept tiges, ou Gazon  
d'Olympe.

Idem. N<sup>o</sup>. 8. *Limonium maritimum majus  
alterum serotinum Narbonense. H.  
R. P.*

Le grand Limonium.

Idem. N<sup>o</sup>. 9. *Limonium parvum Bellidis  
minoris folio. C. B.*

Le petit Limonium.



---

## CLASSE IX.

Des Herbes dont les fleurs approchent en quelque maniere de la Fleur du Lys, & qu'on appellera dans la suite des Fleurs en Lys.

### SECTION PREMIERE.

*Des Herbes à fleur en Lys d'une seule feuille coupée en six pieces, dont le pistile devient le fruit.*

- N<sup>o</sup>. 1. **A**SPHODELLUS albus ramosus mas. *C. B.* Diurétique.  
 L'Asphodelle blanc.
- N<sup>o</sup>. 2. Asphodellus luteus & flore & radice. *C. B.* Idem.  
 L'Asphodelle jaune.
- N<sup>o</sup>. 3. Asphodellus spiralis luteus Italicus flore magno Hermann. Idem.  
 L'Asphodelle d'Italie, ou le Bâton de Jacob.
- N<sup>o</sup>. 4. Lilia sphodellus luteus park. Idem.  
 liliun luteum Asphodelli radice. *C. B.*

Le Lys Asphodelle à fleur jaune.  
N<sup>o</sup>. 5. Hyacinthus oblongo flore cæruleus major. C. B.

La Jacinthe à fleur bleue.

Cette Plante se trouve dans les Bois de Séve & de Bondi.

Emol- N<sup>o</sup>. 6. Muscari arvense joncifolium  
liente, cæruleum minus, Hyacinthus racemosus cæruleus minor juncifolius. C. B.

Muscari, ou l'Ail de chien.

On trouve cette Plante à la montagne du Calvaire, du côté des Hermites.

N<sup>o</sup>. 7. Colchicum commune. C. B.

Le Colchique, ou Tue Chien.

On trouve cette Plante en abondance dans le Parc de Meudon, ainsi qu'à Villedavrai.

## SECTION II.

*Des Herbes à fleur en Lys d'une seule feuille coupée en six pièces, & dont le calice devient le fruit.*

N . 8. Crocus sativus. C. B.

Le Safran.

Emr e- N<sup>o</sup>. 9. Narcyssus maior totus luteus,  
nagog e. calice prælongo. C. B.

Le Narcisse jaune.

N<sup>o</sup>. 10. Iris vulgaris , Germanica , Purga-  
five Sylvestris. C. B. tive.

La Flambe ou Iris.

N<sup>o</sup>. 11. Iris alba Florentina. C. B. Idem.

L'Iris de Florence.

N<sup>o</sup>. 12. Iris palustris lutea Tabern. Vulné-  
Acorus adulterinus. raire

Le faux Acorus.

Astrin-  
gente.

N<sup>o</sup>. 13. Gladyolus major Byfanti- Réfolu-  
nus. C. B. tive.

Le Glayeul.

N<sup>o</sup>. 14. Iris fœtidissima , feu Xiris , Idem.  
five spatula fœtida T. *Inst. Gla-*  
*diolus fœtidus. C. B.*

Le Glayeul puant , ou le Gigot.

N<sup>o</sup>. 15. Aloë vulgaris. C. B.

L'Aloës commun.

N<sup>o</sup>. 16. Aloë Africana caulescens , Purga-  
foliis spinosis , maculis ab utraque tive.  
parte , albicantibus notatis. *Hort.*  
*Amst.*

L'Aloës maculé.

N<sup>o</sup>. 17. Cannacorus latifolius vulga- Diapho-  
ris. T *Inst. Arundo indica florida,* rétique.  
*cannacorus quorumdam. Lob. icon.*

La Canne d'Inde , ou Balizier.



## SECTION III.

*Des Herbes à fleurs en Lys, composées de trois feuilles.*

Idem. N<sup>o</sup>. 18. *Ephemerum virginianum*  
 Purga- flore cæruleo. T. *Inst.*  
 tive. L'Ephemère.

## SECTION IV.

*Des Herbes à fleurs en Lys, composées de six feuilles, & dont le pistile devient le fruit.*

Emol- N<sup>o</sup>. 19. *Lilium album vulgare.* J. B.  
 liente. Le Lys.

Idem. N<sup>o</sup>. 20. *Corona imperialis.* Dod.  
*Pempt.*

La Couronne impériale.

Alexi- N<sup>o</sup>. 21. *Ornithogalum maritimum,*  
 tere & feu scilla radice rubra. T. *Inst.*  
 cordiale. *Scilla vulgaris radice rubra.* C. B.

La Scille rouge.

Idem. N<sup>o</sup>. 22. *Porrum commune capitatum.*  
 C. B.

Le Poireau.

Idem. N<sup>o</sup>. 23. *Cepa vulgaris.* C. B.

L'Oignon.

N<sup>o</sup>. 24. *Cepa fissilis* Mathiol. *Lugd.*

La Ciboule.

N<sup>o</sup>. 25. Ceba Afcalonica Mathiol. Idem.  
L'Echalotte.

N<sup>o</sup>. 26. Ceba Sectilis , juncifolia pe- Idem.  
rennis. *Mor. Hist.*

La Civette , ou Ciboulette.

N<sup>o</sup>. 27. Allium fativum. *C. B.* Idem.  
L'Ail.

## SECTION V.

*Des Herbes à fleur en Lys , com-  
posées de six feuilles , & dont le  
calice devient le fruit.*

N<sup>o</sup>. 28. Lilio Narcissus luteus Autum- Emol-  
nalis major. *C. B.* liente.

Le Lys Narcisse.

N<sup>o</sup>. 29. Bermudiana Iris Phalangoi- Idem.  
des , Bermudiana vulgò.

La Bermudiane.





---



---

## CLASSE X.

Des Herbes à fleurs irrégulières,  
composées de plusieurs feuil-  
les, & qu'on appelle ordi-  
nairement des fleurs légumi-  
neuses.

### SECTION PREMIERE.

*Des Herbes à fleurs légumineuses,  
dont le pisile devient une gouffe  
simple & assez courte.*

- i.* N<sup>o</sup>. 1. **G**LYCYRRHUSA siliquosa vel  
que A- Germanica. C. B. *Liquiritia Brunf.*  
douceif- La Reglisse ordinaire.  
fante.
- Adou- N<sup>o</sup>. 2. Cicer sativum flore candido.  
cissante. C. B.  
Le Pois chiche.
- Idem. N<sup>o</sup>. 3. Lens major. C. B.  
La Lentille.
- Résoiu- N<sup>o</sup>. 4. Onobrychis foliis viciae fructu  
tive. Echinato major. C. B.  
Le Sainfoin ordinaire.
- Vulné- N<sup>o</sup>. 5. Vulneraria rustica. J. B.  
raire. La Vulnéraire rustique, ou la Vul-  
Apéri- néraire des Payfans.  
tive.

Cette Plante se trouve abondamment  
à la Montagne du Calvaire.

## SECTION II.

*Des Herbes à fleurs légumineuses,  
dont le pistile devient une gousse  
simple & longue.*

N<sup>o</sup>. 6. Faba flore candido lituris ni- Résoluti-  
gris conspicuo. ve.

La Féve de marais.

N<sup>o</sup>. 7. Faba minor, sive Equina. C. B. Idem.

La Feverole.

N<sup>o</sup>. 8. Lupinus sativus flore albo. C. B. Idem.

Le Lupin.

N<sup>o</sup>. 9. Orobus sylvaticus purpureus, Idem.  
vernus. C. B.

L'Orobe.

N<sup>o</sup>. 10. Pisum Hortense majus, flore Idem.  
fructuque albo. C. B.

Le Pois.

N<sup>o</sup>. 11. Latyrus Sylvestris major. C. B. Vulné-  
raire af-

La Gesse.

N<sup>o</sup>. 12. Vicia sativa vulgaris, semine tringen-  
nigro. C. B. te.

La Vesse.

N<sup>o</sup>. 13. Galega vulgaris floribus cæru- Fébri-  
leis. C. B. Sive Kuta capraria. fuge.

Galega, ou la Rue de Chèvre.

## SECTION III.

*Des Herbes à fleurs légumineuses,  
dont le pistile devient une gousse  
composée de différentes pièces at-  
tachées bout à bout.*

- Apéri- N<sup>o</sup>. 14. Ornythopodium majus. C. B.  
tive. Le Pied d'oiseau.
- Vuln- N<sup>o</sup>. 15. Ferrum equinum Germani-  
raire a- cum filiquis summitate. C. B.  
tringente Le Fer de cheval vivace.
- Idem. N<sup>o</sup>. 16. Ferrum equinum filiqua sin-  
gulari. C. B.  
Le Fer de cheval annuel.
- Idem. N<sup>o</sup>. 17. Hedyfarum Clypeatum flore  
suaviter rubente. *Eyst.*  
Le Sain-Foin d'Espagne.
- Idem. N<sup>o</sup>. 18. Scorpioides Buplevri folio.  
C. B.  
La Chenille.
- Résolu- N<sup>o</sup>. 19. Hedyfarum Tryphillum cana-  
tive. dense. *Conr.*



## SECTION IV.

*Des Herbes à fleurs légumineuses qui portent trois feuilles sur une queue.*

N<sup>o</sup>. 20. Lotus sive melilotus pentaphyllos minor glabra. *C. B.* Résolutive.

Le Lotier, ou Treffle jaune.

N<sup>o</sup>. 21. Trifolium pratense purpureum. *C. B.* Vulnéraire détersive.

Le Treffle, ou Triolet des prés.

N<sup>o</sup>. 22. Trifolium spica oblonga, rubra. *C. B.* Idem.

Le grand Pied de Lièvre.

N<sup>o</sup>. 23. Melilotus officinarum Germaniæ. *C. B.* Résolutive.

Le Melilot, ou Mirlirrot.

N<sup>o</sup>. 24. Melilotus major odorata flore violaceo. *Mor. Hist. sive lotus Hortensis odora. C. B.* Vulnéraire détersive.

Le Lotier odorant, ou faux Baume du Pérou.

N<sup>o</sup>. 25. Anonis spinosa, flore purpureo. *C. B.* Apéritive.

L'Arrête-Bœuf, ou Bugronde.

N<sup>o</sup>. 26. Anonis viscosa spinis carens lutea major. *C. B.*

L'Arrête Bœuf à fleurs jaunes.

On trouve seulement cette Plante aux Buttes de Séve, au-dessous du Château de Belle-Vue.

Résolu- N<sup>o</sup>. 27. Fœnum græcum salivum. *C. B.*  
tive. Le Fenu grec.

Idem. N<sup>o</sup>. 28. Medica major, erectior, flo-  
ribus purpurascens. *J. B.*  
La Luzerne.

Idem N<sup>o</sup>. 29. Phaseolus vulgaris. *Lob. icon.*  
Le Haricot.

## SECTION V.

*Des Herbes à fleurs légumineuses,  
dont le pistile devient une gousse  
divisée en deux loges, selon sa  
longueur.*

Idem. N<sup>o</sup>. 30. Astragalus luteus, perennis  
procumbens vulgaris, sive sylves-  
tris. *Mor. Hist. Glycyrrhiza syl-  
vestris, floribus palescentibus.*  
*C. B.*

L'Astragale, ou Réglisse sauvage.

Rafrai- N<sup>o</sup>. 31. Tragacantha Massiliensis.  
chissante. *J. B.*

La Barbe de Renard.



---



---

## CLASSE ONZIEME.

Suite des Herbes à fleurs irrégulieres , composées de plusieurs feuilles.

### SECTION PREMIERE.

*Des Herbes à fleurs irrégulieres , composées de plusieurs feuilles , & dont le pistile devient un fruit qui n'a qu'une cavité.*

N<sup>o</sup>. 1. **B** Alzamina fœmina. *c. B.* Vulnéraire Aftringente.

Balsamine des Jardins.

N<sup>o</sup>. 2. Viola martia , purpurea flore simplici odore *c. B.*

La Violette.

N<sup>o</sup>. 3. Fumaria officinarum & Dioscoridis. *c. B.* Emolliente.

La Fume-terre , ou Fiel de terre.

N<sup>o</sup>. 4. Reseda vulgaris. *c. B.* Apéritive.

L'Herbe maure.

N<sup>o</sup>. 5. Luteola Herba , salicis folio. *c. B.* Résolutive.

La Gaude, ou l'Herbe à jaunir.

## SECTION II.

*De Herbes à fleurs irrégulieres composées de plusieurs feuilles, dont le pistile devient un fruit à plusieurs loges ou capsules.*

Aléxi- N<sup>o</sup>. 6. Aconitum salutiferum sive Anthora. C. B.  
tere cordiale.

L'Anthora.

Idem, N<sup>o</sup>. 7. Aconitum Lycoctonum luteum.

L'Aconit à fleur jaune.

Idem, N<sup>o</sup>. 8. Delphinium Hortense flore majori & simplici. T. *Inst. Consolidæ regalis. Hortensis, flore majori & simplici.* C. B.

Le Pied d'Alouette.

Sternu- N<sup>o</sup>. 9. Delphinium platani folio straphisagria dictum. T. *Inst.*  
tatoire.

Le Staphisaigre ou Herbe aux poux.

Apéri- N<sup>o</sup>. 10. Aquilegia sylvestris C. B.  
tive.

L'Ancolie, ou gand de Notre-Dame.

Aléxi- N<sup>o</sup>. 11. Fraxinella Clus. *Hist. dictamnus albus vulgò, sive fraxinella.* C. B.  
tere cordiale.

Anti- La Fraxinelle, ou Dictame blanc.  
scorbu-

tique. N<sup>o</sup>. 12. Cardaminum ampliore folio & majori flore. T. *Inst. Viola indica scandens Nasturtii sapo-*

DES HERBES A FLEURONS. 113

*re maxima odorata. H. L. Bat.*

La grande Capucine.

N<sup>o</sup>. 13. *Cardaminum minus vulgare. T. Inst. Nasturtium indicum majus. C. B.* Idem;

La petite Capucine.

N<sup>o</sup>. 14. *Cor-indum ampliore folio fructu majori T. Inst. Pisum vesicarium fructu nigro alba macula notato. C. B.* Vulnéraire.

*Halicacabus peregrinus Dod.*

Le Cor-indum pois de merveille.

SECTION III.

*Des Herbes à fleurs irrégulieres , composées de plusieurs feuilles , & dont le calice devient un fruit rempli de semences semblables à de la sciure de Bois.*

N<sup>o</sup>. 15. *Orchis morio mas. foliis maculatis C. B.* Incrasfante.

Le Satirion mâle.

N<sup>o</sup>. 16. *Orchis morio fœmina. C. B.* Idem.

Le Satirion femelle.

N<sup>o</sup>. 17. *Helleborine latifolia montana. C. B.* Apéritive.

L'Helleborinc.

N<sup>o</sup>. 18. *Ophoris Bifolia. C. B. Bifo-* Vulnéraire détersive.



*lium sylvestre vulgare Park.*

La Double-Feuille.

Les quatre dernieres Plantes se trouvent abondamment dans le Parc de Meudon & dans celui de S. Cloud.

## CLASSE DOUZIEME.

Des Herbes qui portent des fleurs à Fleurons.

### SECTION PREMIERE.

*Des Herbes qui portent des fleurs à Fleurons, qui ne laissent aucune semence après eux.*

Resolu.  
tive.

N<sup>o</sup> 1. **X** Antium dod. pempt. Lappa minor Xantium Dioscoridis c. B.  
La petite Bardane.

N<sup>o</sup> 2. Ambrosia maritima Arthemisiæ foliis inodori elatior. H. L. Bat.  
L'Ambrosie.



SECTION II.

Des Herbes dont les fleurs sont composées de Fleurons réguliers ramassés par bouquets dans la plupart des especes, & dont les Fleurons laissent chacun après eux une semence aigrettée dans presque tous les genres.

N<sup>o</sup>. 3. *Carduus stellatus*, sive *Cal-citraba*. J. B. Sudori-  
fique.

Le Chardon étoilé, Chauffe-tra-  
pes.

N<sup>o</sup>. 4. *Carduus albis maculis nota-tus vulgaris*. C. B. *Carduus ma-riæ vulgaris* Park. Vulné-  
raire dé-  
terfive

Le Chardon - Marie, Artichaud  
Sauvage.

N<sup>o</sup>. 5. *Carduus tomentosus* Acan-  
thi folio vulgaris. T. Inst. *Acan-thium album* Ger. Vulné-  
raire dé-  
terfive.

Le Chardon commun.

N<sup>o</sup>. 6. *Carduus seu Polyacantha vul-garis*. T. Inst. *arcana Theophrasti*. Idem,  
Ger.

La Poliacanthe.

N<sup>o</sup>. 7. *Carduus capite rotundo To-mentosus*. C. B. *Carduus eriocephalus officinarum* German.. Réso-  
lutive.

Le Chardon aux Anes

Apéritive. N<sup>o</sup>. 8. *Cynara Hortensis foliis non aculeatis. C. B.*

L'Artichaud.

Idem. N<sup>o</sup>. 9. *Cynara spinosa cujus pediculi esitantur C. B.*

Le Cardon d'Espagne.

Vulnéraire astringente. N<sup>o</sup>. 10. *Jacea nigra pratensis latifolia C. B.*

La Jacée noire des Prés.

Idem. N<sup>o</sup>. 11. *Jacea nemorensi quæ ferratula vulgò. T. Inst.*

La Savette.

On la trouve abondamment dans les Bois de Séve.

Ophthalmique. N<sup>o</sup>. 12. *Cyanus segetum. C. B.*

L'Aubifoin Bluet, Casse-lunette.

Idem. N<sup>o</sup>. 13. *Cyanus floridus odoratus Turcicus sive orientalis & minor. Park.*

Résolutive. L'Ambrette, ou fleur du Grand-Seigneur.

N<sup>o</sup>. 14. *Circium majus singulari capitulo magno, vel incanum varie dissectum. C. B.*

Le grand *Circium*.

Vulnéraire astringente. N<sup>o</sup>. 15. *Circium arvense, sonchio folio, radice repente caule tuberoso. T. Inst.*

Apéritive. Le Chardon Hemorrhoidal.

N<sup>o</sup>. 16. *Centaurium majus folio in*

lacinias plures diviso. C. B.

La grande Centaurée.

N<sup>o</sup>. 17. *Lappa major arctium Dioscoridis. C. B. Personata, seu lappa major aut Bardana. J. B.* Sudorifique.

La Bardane ou Glouteron.

N<sup>o</sup>. 18. *Cnycus sylvestris hirsutor, seu cardus benedictus. C. B.* Sudorifique

Le Chardon bénit.

N<sup>o</sup>. 19. *Cnycus attrabilis lutea dictus. H. L. Bat.* Vulnérable A-  
péritive.

Chardon bénit des Parisiens.

Cette Plante se trouve principalement, passé la Grille Royale, dans le Fossé en allant à la Porte-Maillot.

N<sup>o</sup>. 20. *Petasites major & vulgaris. C. B.* Béchique incisive.

L'Herbe aux Teigneux, ou le Petasites.

SECTION TROISIEME.

*Des Herbes dont les fleurs sont composées de Fleurons réguliers ramassés par petits bouquets, & qui laissent après eux une semence aigraittée.*

N<sup>o</sup>. 21. *Elychrysum seu stechas Ci-* Vulnérable apéritive.

trina latifolia. C. B.

Le Stæchas Citrin, ou Immortelle  
jaune.

Béchi-  
que inci-  
sive.

N<sup>o</sup>. 22. Elychrysum montanum  
flore rotundiore subpurpureo. T.  
*Inst.*

Le Pied de chat.

Astringe-  
nte.

N<sup>o</sup>. 23. Filago seu impia *Dod. Pempt.*  
*Cnapalium vulgare majus. C. B.*

L'Herbe à Coton.

Vulné-  
raire A-  
péritive.

N<sup>o</sup>. 24. Conyza major vulgaris. C. B.  
*Conyza major mathiol.*

La Conyze, ou Chasse-puce.

Idem.

N<sup>o</sup>. 25. Eupatorium cannabinum.  
C. B.

L'Eupatoire d'Avicene.

Idem. N<sup>o</sup>. 26. Eupatorium folio oblongo  
rugoso. Eupatoria foliis enulæ.

L'Eupatoire à feuilles longues.

Idem.

N<sup>o</sup>. 27. Senecio minor vulgaris. C. B.  
*Senecio sive Erigeron lob. icon.*

Le Seneçon.

#### SECTION QUATRIEME.

*Des Herbes qui ont les fleurs à  
Fleurons réguliers, qui laissent  
après eux une semence sans ai-  
grette.*

Purga-  
tive.

N<sup>o</sup>. 28. Carthamus officinarum flor  
croceo. *Inst.*

La Cartame, ou Safran bâtard.

N<sup>o</sup>. 29. Absinthium ponticum, seu Stoma-  
Romanum, seu Dioscoridis. *C. B.* chique.

La grande Absinthe Alvine.

N<sup>o</sup>. 30. Absinthium ponticum tenui- Idem.  
folium incanum.

La petite Absinthe pontique.

N<sup>o</sup>. 31. Abrotanum mas angustifo- Idem.  
lium majus. *C. B.*

L'Auronne mâle ou Garderobe.

N<sup>o</sup>. 32. Abrotanum campestre *C. B.* Idem.

L'Auronne des Champs.

N<sup>o</sup>. 33. Abrotanum mas lini folio Idem.  
acriori & odorato. *T. Inst. Dra-*  
*conculus. Hortensis. C. B.*

L'Estragon.

N<sup>o</sup>. 34. Artemisia vulgaris major, Emmé-  
caule & flore purpurascens. *nagogue.*  
*C. B.*

L'Armoise.

N<sup>o</sup>. 35. Santolina foliis teretibus. *T. Stoma-*  
*Inst. Abrotanum fœmina foliis te-* chique.  
*retibus. C. B.*

L'Auronne femelle, petit Cyprès,  
Garderobbe.

N<sup>o</sup>. 36. Tanacetum vulgare luteum. Idem.  
*C. B.*

La Tanesie.

N<sup>o</sup>. 37. Tanacetum Hortense foliis

& odore menthæ. H. L. Bat. *Mentha corymbifera sive costus Hortensis.*

Le Coq.

Emme- N<sup>o</sup>. 38. *Bidens foliis tripartito divisis*  
nagogue. *Cæs. Cannabina aquatica folio tri-*  
*partito diviso. C. B.*

Le Chanvre aquatique.

## SECTION V.

*Des Herbes qui ont les fleurs compo-*  
*sées de Fleurons réguliers amassés*  
*en boules, & soutenus chacun par*  
*un calice particulier.*

Apéri- N<sup>o</sup>. 39. *Echinopus major. J. B. Car-*  
tive. *duus spærocephalus latifolius vul-*  
*garis. C. B.*

La Boulette Echinope.

## SECTION VI.

*Des Herbes qui ont les fleurs compo-*  
*sées de Fleurons irréguliers ramas-*  
*sés par bouquets, & soutenus cha-*  
*cun par un calice particulier.*

Emme- N<sup>o</sup>. 40. *Scabiosa pratensis hirsuta*  
nagogue. *quæ officinarum. C. B.*

La Scabieuse des Prés.

N<sup>o</sup>. 41.

N<sup>o</sup>. 41. Scabiosa folio integro hirsuto. T. *Inst. Succisa sive morsus Diaboli.* J. B. Idem.

La Scabieuse des Bois, Mors du Diable.

N<sup>o</sup>. 42. Dipsacus sativus. C. B. *Carduus Fullonum, sive Dipsacus sativus.* Lob. icon. Apéritif.

Le Chardon à Foulon, ou des Bonnetiers.

N<sup>o</sup>. 43. Dipsacus sylvestris, aut Virga pastoris major. C. B. Idem.

La Verge de Pasteur.

## CLASSE XIII.

Des Herbes qui portent des fleurs à demi-fleurons.

### SECTION PREMIERE.

*Des Herbes qui ont les fleurs à demi-fleurons, & dont les semences sont aigrettées.*

N<sup>o</sup>. 1. **D**ENS Leonis latiore folio. Idem.  
C. B. *Taraxacon officinarum* Chom.  
Le Pissenlit.



Vulné-  
raire af-  
tringen-  
te. N<sup>o</sup>. 2. Dens leonis, qui pilosella of-  
ficinarum. *T. Inst.*  
Le Piloselle, oreille de Rat.

Béchuque  
incisive. N<sup>o</sup>. 3. Hyeracium murorum folio  
pilosissimo. *C. B. Pulmonaria Gal-  
lica sive aurea. Tabern. icon.*

Rafraî-  
chissante. N<sup>o</sup>. 4. Lactuca capitata. *C. B.*  
La Laitue pommée.

Idem. N<sup>o</sup>. 5. Lactuca Romana, longa dul-  
cis. *J. B.*

La Laitue Romaine.

Idem. N<sup>o</sup>. 6. Sonchus asper, non laciniatus.  
*C. B.*

Le Laitron épineux.

Idem. N<sup>o</sup>. 7. Sonchus levis laciniatus latifo-  
lius. *C. B.*

Le Laitron doux.

Idem. N<sup>o</sup>. 8. Sonchus repens, multis, Hye-  
racium majus. *J. B.*

Le Laitron, chicorée jaune.

Diuréli-  
que. N<sup>o</sup>. 9. Scorfonera latifolia sinuata.  
*C. B.*

La Scorfonere, Cercifi d'Espagne.

Idem. N<sup>o</sup>. 10. Tragopocon purpuro caru-  
leum, porri folio, quod artifi vulgò  
*C. B. Barbula Hirci purpureo cæ-  
rulea. Dod. Pempt.*

Le Cercifi commun.

SECTION II.

*Des Herbes qui ont les fleurs à demi-fleurons, & dont les semences sont sans aigrettes.*

N<sup>o</sup>. 11. Catanance quorumdam. Apé-  
Lugd. ritive,

La Cichorée bâtarde.

N<sup>o</sup>. 12. Cichorium sylvestre, sive of- Idem.  
ficinarum. *C. B.*

La Chicorée sauvage.

N<sup>o</sup>. 13. Cichorium latifolium, sive Rafrat.  
Endivia vulgaris. *T. Inst. Intibus* chiffante,  
*sativa latifolia, sive Endivia vul-*  
*garis.*

L'Endive, ou Scariole.

N<sup>o</sup>. 14. Lamprolana. *Dod. Pempt.* Idem.

La Lamprolane.



## CLASSE XIV.

## Des Herbes à fleurs radiées.

## SECTION PREMIERE.

*Des Herbes à fleurs radiées, & à  
semences aigrettées.*

- Stoma- N<sup>o</sup>. 1. **A**STER omnium maxi-  
chique. mus, Helenium dictus. *T. Inst.*  
Apéri- L'Aunée Enula, Campana.  
tive.
- Diuréli- N<sup>o</sup>. 2. Aster Atticus cæruleus vulga-  
que. ris. *C. B.*  
L'Œil de Christ.
- Vulné- N<sup>o</sup>. 3. Virga aurea latifolia ferrata.  
raire af- *C. B.*  
tringen- La Verge dorée à feuilles larges.  
te.
- Idem. N<sup>o</sup>. 4. Virga aurea angustifolia, mi-  
nus ferrata. *C. B.*  
La Verge dorée à feuilles étroites.
- Vulné- N<sup>o</sup>. 5. Jacobea vulgaris lacinata. *C.*  
raire dé- *B.*  
terfive. La Jacobée, Herbe de Saint Jac-  
ques.
- Vulné- N<sup>o</sup>. 6. Jacobea pratensis quæ sene-  
raire af-

cio minor latiore folio, sive mon- tringen-  
rana. T. *Inst.* te.

La Jacobée des prés à feuilles de  
Seneçon.

N<sup>o</sup>. 7. *Jacobeia pratensis altissima li-* Idem.  
*monis folio. T. Inst. Virga aurea*  
*major vel doria. C. B.*

Herbe dorée.

N<sup>o</sup>. 8. *Tussilago vulgaris. C. B. Be-* Béchi-  
*chium, sive Farsara. Dod. Pempt.* que.

Le Tussilage, ou Pas d'Ane.

N<sup>o</sup>. 9. *Doronicum radice dulci. C.* Aléxi-  
B. tere &  
cordiale.

Le Doronic.

## SECTION II.

*Des Herbes à fleurs radiées qui ont  
les semences ornées d'un chapiteau  
de feuilles.*

N<sup>o</sup>. 10. *Tagetes indicus medius flore*  
*luteo callido. J. B.*

L'Œillet d'Inde.

N<sup>o</sup>. 11. *Corona solis Tabern. Icon.* Vulné-  
raire.

Le Soleil.

N<sup>o</sup>. 12. *Corona solis parvo flore Tu-* Idem.  
*berosa radice. T. Inst. Battatas de*  
*Canada. Park.*

Le Topinambour.

*Des Herbes à fleurs radiées dont les semences n'ont ni aigrettes ni chapiteau.*

Vulné-  
raire dé-  
terfive.

N<sup>o</sup>. 13. *Chrysanthemum segetum.*  
*Lob Icon.*

La Fleur dorée, ou Marguerite jaune.

Idem. N<sup>o</sup>. 14. *Leucanthemum vulgare. T.*  
*Inst. Bellis Sylvestris caule folioso*  
*major. C. B.*

La grande Marguerite.

Apo-  
phlegma-  
tisante.

N<sup>o</sup>. 15. *Leucanthemum Canariense*  
*foliis Chrysanthemi Pyretri sapo-*  
*re. T. Inst.*

La Pyrétre des Canaries, ou la Ra-  
cine Salivaire.

Emme-  
nagogue. N<sup>o</sup>. 16. *Matricaria vulgaris seu sati-*  
*va. C. B. Matricaria vulgò minus*  
*Parthenium. J. B.*

La Matricaire.

Vulné-  
néraire  
apériti-  
ve.

N<sup>o</sup>. 17. *Chamæmelum nobile, flore*  
*multiplici. C. B. Chamæmelum Ro-*  
*manum Volk.*

La Camomille Romaine.

Carmi-  
native. N<sup>o</sup>. 18. *Chamæmelum fœtidum, si-*  
*ve cotula fœtida. J. B.*

La Camomille puante, ou marroute.

Vulné-  
raire  
apériti-  
ve.

N<sup>o</sup>. 19. *Buphtalmum Taneceti mino-*  
*ris folio. C. B. Buphtalmum vul-*  
*gare Raii Historia.*

L'Œil de Bœuf.

N<sup>o</sup>. 20. *Millefolium vulgare album.* Vulné-

C. B.

naire af-  
ringen-  
te.

La Mille-feuille.

N<sup>o</sup>. 21. *Millefolium purpureum ma-* Idem.

jus. C. B.

La Mille-fleur à feuille, couleur de  
pourpre.N<sup>o</sup>. 22. *Ptarmica vulgaris folio lon-* Errhi-

go, serrato flore albo. J. B.

ne, ou  
Sternu-  
tatoire.

L'Herbe à éternuer.

N<sup>o</sup>. 23. *Ptarmica lutea suavolens.* Stoma-T. *Inst. Ageratum foliis serratis.* chique.

C. B.

L'Eupatoire de méfue.

## SECTION IV.

*Des Herbes à fleurs radiées, & dont  
les semences sont renfermées dans  
des Capsules.*N<sup>o</sup>. 24. *Caltha vulgaris.* C. B. Ca- Apéri-  
tive.*lendula sativa Raii Hist.*

Le Souci de jardin.

N<sup>o</sup>. 25. *Caltha arvensis.* C. B. Idem.

Le Souci sauvage, ou de vigne.



## SECTION V.

*Des Herbes à fleurs radiées, composées de fleurons & de feuilles plattes.*

Astringente. N<sup>o</sup>. 26. Xeranthemum flore simplici purpureo majore. *H. L. Bat. Parmica Austriaca. Dod. Pempt.*

L'Immortelle.

Aléxitere & cordiale. N<sup>o</sup>. 27. Carlina à caulos magno flore albo. *C. B.*

La Carline, ou Caméléon blanc.

Idem. N<sup>o</sup>. 28. Carlina caulescens magno flore albicante. *C. B.*

La Carline, ou Caméléon noir.

Idem. N<sup>o</sup>. 29. Carlina sylvestris vulgaris. *Clus. Hist.*

La Carline sauvage.



---



---

 CLASSE XV.

Des Herbes qui ont des fleurs  
à étamines.

## SECTION PREMIERE.

*Des Herbes qui ont des fleurs à éta-  
mines, & dont la partie postérieure  
du calice devient le fruit.*

- N<sup>o</sup>. 30. **A**SARUM Dod. Pempt. Purga-  
Le Cabaret. tive.
- N<sup>o</sup>. 31. Asarum Americanum majus. Idem.  
*H. R. P. Asaron Canadense Corn.*  
Le Cabaret de Canada.
- N<sup>o</sup>. 32. Beta alba vel pallefcens, quæ  
cycla officinarum. C. B. Rafraî-  
chiffante.
- N<sup>o</sup>. 33. Beta rubra vulgaris. C. B. Idem.  
La Poirée ou Bette.  
La Poirée rouge, ou Beterave.





## SECTION II.

*Des Herbes qui ont les fleurs à étamines, & dont le pistile devient une ou plusieurs graines enveloppées par le calice de la fleur.*

- Apé- N<sup>o</sup>. 34. *Acetosa pratensis. C. B.*  
ritive. L'Ozeille. Surelle. Vinette.
- Idem. N<sup>o</sup>. 35. *Acetosa rotundi folia Hortensis. C. B.*  
L'Ozeille ronde.
- Purga- N<sup>o</sup> 36. *Lapathum folio acuto plano.*  
tive. C. B.  
La Patience sauvage.
- Idem. N<sup>o</sup>. 37. *Lapathum folio acuto rubente. C. B. Lapathum sanguineum, sive sanguis Draconis Herba. J. B.*  
La Patience rouge, ou Sang-Dragon.
- Idem. N<sup>o</sup>. 38. *Lapathum folio rotundo Alpinum. J. B. Hyppolapathum rotundifolium. G.*  
La Rhubarbe des Alpes.
- Idem. N<sup>o</sup>. 39. *Lapathum Aquaticum folio cubitati. C. B. Herba Britannica officinarum Cod.*  
La Parelle, ou Patience des Marais.

- N<sup>o</sup>. 40. *Atriplex Hortensis alba*, sive  
pallide virens. *C. B.* Rafra-  
chissante.
- L'Arroche, Bonnes - Dames, Fo-  
lettes.
- N<sup>o</sup>. 41. *Chænopodium foetidum*. *T.* Emol-  
*Inst. Atriplex olicia officinarum.* liente.  
*Germ.*
- L'Arroche puante.
- N<sup>o</sup>. 42. *Chænopodium Ambrosioi-* Diuré-  
*des folio sinuato. T. Inst. Botrys* tique.  
*Ambrosioides vulgaris. C. B.*
- Le Botris.
- N<sup>o</sup>. 43. *Chænopodium Ambrosioi-* Idem.  
*des Mexicanum. T. Inst. Botrys*  
*Ambrosioides Mexicana. C. B.*
- Le Thé du Méxique.
- N<sup>o</sup>. 44. *Chænopodium folio trian-* Emol-  
*gulo. T. Inst. Bonus Henricus.* liente.  
*J. B.*
- Le bon Henri. Epinars sauvage.
- N<sup>o</sup>. 45. *Blitum rubrum majus. C. B.* Rafra-  
La Belette rouge. chissan-  
te.
- No. 46. *Herniaria glabra. J. B.* Apéri-  
L'Herniole, Turquette. tive.
- N<sup>o</sup>. 47. *Alchimilla vulgaris. C. B. Pes* Vulné-  
*leonis sive Alchimilla. J. B.* raire af-  
Le Pied de Lion. tringen-  
te.
- N<sup>o</sup>. 48. *Parietaria officinarum &* Emol-  
*Dioscoridis. C. B.* liente.

La Pariétaire.

Vulné-  
raire dé-  
terfive. N<sup>o</sup>. 49. *Perficaria mitis maculosa &*  
*non maculosa. C. B.*

La Persicaire maculée,

N<sup>o</sup>. 50. *Perficaria urens* feu Hydro-  
piper. C. B.

Le Curage, Poivre d'eau.

Vulné-  
raire af-  
tringen-  
te. N<sup>o</sup>. 51. *Polygonum latifolium. C. B.*  
La Renouée, Centinode, Trainasse.N<sup>o</sup>. 52. *Fagopyrum vulgare, erectum.*  
*T. Inst.*Emol-  
liente. Le Bled noir Sarrazin.Vulné-  
raire af-  
tringen-  
te. N<sup>o</sup>. 53. *Bistorta major, radice mi-*  
*nus intorta. C. B.*

La grande Bistorte.

Idem N<sup>o</sup>. 54. *Bistorta major, radice ma-*  
*gis intorta. C. B.*

La petite Bistorte.

## SECTION III.

*Des Herbes qui ont les fleurs à éta-*  
*mines, & les semences propres à*  
*faire du pain & leurs semblables.*Résolu-  
tive. N<sup>o</sup>. 55. *Triticum Hybernum, arif-*  
*tis carens. C. B.*

Le Froment, bled.

Idem. N<sup>o</sup>. 56. *Secale Hybernum, vel ma-*  
*jus. C. B.*

Le Ségle.

N<sup>o</sup>. 57. Hordeum polypticum ver- Idem:  
num. C. B.

L'Orge.

N<sup>o</sup>. 58. Milium semine luteo. C. B. Rafra-  
Le Millet. chissante

N<sup>o</sup>. 59. Milium Arundinaceum su- Idem:  
brotundo semine nigricante sor-  
go nominato. C. B.

Le grand Millet noir, ou le sorgo.

N<sup>o</sup>. 60. Panicum Germanicum, sive Idem:  
panicula minore flava. C. B.

Le Panis.

N<sup>o</sup>. 61. Gramen Caninum arvense, Apéri-  
sive Gramen Dioscoridis. C. B. tive.

Le Chiendent.

N<sup>o</sup>. 62. Arundo sativa quæ donac Idem:  
Dioscoridis & Theophrast. C. B.

La Canne, ou Roseau des Jardins.

#### SECTION IV.

*Des Herbes qui ont les fleurs à éta-  
mines dans des têtes écailleuses.*

N<sup>o</sup>. 63. Acorus verus, sive calamus Stoma-  
aromaticus officinarum. C. B. chique.

Le Roseau odorant.

N<sup>o</sup>. 64. Cyperus rotundus vulgaris. Idem:  
C. B.

Le Souchet rond.

Idem.

N<sup>o</sup>. 65. *Cyperus odoratus radice longa, sive Cyperus officinarum.*  
C. B.

Le Souchet long.

## SECTION V.

*Des Herbes qui ont les fleurs à étamines séparées des fruits sur le même pied.*

Réso-  
lutive.

N<sup>o</sup>. 66. *Mays Granis aureis. T. Inst.*  
*Frumentum indicum, Mays dictum.* C. B.

Le Bled de Turquie.

Apéri-  
tive.

N<sup>o</sup>. 67. *Lacryma Job. Clus. Hist.*  
La Larme de Job.

N<sup>o</sup>. 68. *Ricinus vulgaris.* C. B.

Le Ricin, ou Palme de Christ.

## SECTION VI.

*Des Herbes qui ont les fleurs à étamines, qui naissent ordinairement sur des pieds qui ne porte aucun fruit, & dont les fruits naissent sur des pieds qui ne portent ordinairement aucunes fleurs.*

Purga-  
tive.

N<sup>o</sup>. 69. *Equisetum palustre longioribus setis.* C. B.

La Prêle, Queue de Cheval.

N<sup>o</sup>. 70. Equisetum arvense longiori-  
bus setis. *C. B.* Idem.

La Prêle des Champs.

N<sup>o</sup>. 71. Spinacia vulgaris capsulâ se-  
minis aculeata. *T. Inst.* Emol-  
liente.

L'Épinars.

N. 72. Mercurialis testiculata sive  
mas Dioscoridis & Plinii. *C. B.* Idem.

Mercuriale mâle.

N<sup>o</sup>. 73. Mercurialis spicata sive fœ-  
mina Dioscoridis & Plinii. Idem.

Mercuriale femelle.

N<sup>o</sup>. 74. Urtica urens maxima. *C. B.* Vulné-  
raire af-  
tringen-  
te.

La grande Ortie.

N. 75. Urtica urens minor. *C. B.*

L'Ortie grièche.

N<sup>o</sup>. 76. Cannabina cretica florifera. Idem.  
*T. Inst.*

Le Chanvre de Crète.

N<sup>o</sup>. 77. Lupulus mas. *C. B.*

Le Houblon.



---

 CLASSE XVI.

Des Herbes qui ne fleurissent point, & qui ne portent que des semences.

## SECTION PREMIERE.

*Des Herbes qui ne fleurissent pas & qui portent les fruits sur le dos des feuilles.*

Apéri- N°. 1. **F**ILIX ramosa major, pin-  
tive. nullis obtusis non dentatis c. B.  
*Filix femina. Dod. Pempt.*

La Fougere femelle, ou commune.

Idem. N°. 2. Filix non ramosa dentata. c. B.  
*Filix mas. Dod. Pempt.*

La Fougere mâle.

Béchi- N°. 3. Trichomanes, sive polytricum  
que inci- officinarum.  
five.

Le Politrie, ou Capillaire.

Purga- N°. 4. Polypodium vulgare. c. B.  
tive. Le Polipode.

Cette Plante se trouve aux Bois de Séve & de Villedavrai.

Béchi- N°. 5. Ruta muraria, c. B. *Salvia*  
que inci- *vita. Lob. icon.*  
five.

DES HERBES SANS FLEURS. 137

On trouve cette Plante à l'entrée du Parc de St. Cloud & le long du mur de la Cour Royale de Meudon, & dans les Fossés du Château qui servent de Jardin au Suisse.

N<sup>o</sup>. 6. Filicula montana major, sive *Adiantum album filicis folio. C. B.* Idem.

Le Capillaire blanc.

N<sup>o</sup>. 7. Filicula quæ *Adiantum nigrum officinarum*, pinnulis obtusioribus. *T. Inst.* Idem.

Le Capillaire ordinaire.

N<sup>o</sup>. 8. *Adiantum foliis coriandri. C. B. Adiantum sive Capillus veneris. J. B.* Idem.

Capillaire de Montpellier.

N<sup>o</sup>. 9. *Adiantum Americanum. C. B.* Idem.

Capillaire de Canada.

N<sup>o</sup>. 10. *Asplenium sive Ceterach. J. B.* Idem.

Le Ceterach.

N<sup>o</sup>. 11. *Lingua cervina officinarum. C. B.* Idem.

*Phyllitis vulgaris Clus. Hist.*

La Langue de Cerf, ou Scolopendre.

Cette Plante se trouve autour de plusieurs des Bassins du Parc de St. Cloud.



## SECTION II.

*Des Herbes qui n'ont point de fleurs,  
& qui portent leurs semences en  
grappes, en épi, ou dans des Boî-  
tes.*

Apé- N<sup>o</sup>. 12. *Osmunda vulgaris & paluf-*  
ritive. *tris. T. Inst. Osmunda regalis, si-*  
*ve Filix florida Park.*

L'Osmonde, ou Fougere florissante.

Vulné- N<sup>o</sup>. 13. *Ophyoglossum vulgatum.*  
raire af- *C. B.*  
tringen-  
te. La Langue de Serpent, l'Herbe  
sans couture.

On trouve cette Plante dans la Prai-  
rie de Gentilli le long de la Riviere  
& à l'Herborisation de Saint Prix.

Apé- N<sup>o</sup>. 14. *L'chen petreus latifolius sive*  
ritive. *Hepatica Fontana. C. B.*  
L'Hépatique de Fontaine.



---

CLASSE XVII.

Des Herbes dont on ne con-  
noît ordinairement ni les  
fleurs ni les graines.

N<sup>o</sup>. 1. **M**Uscus Capilaceus ma- Sudori-  
jor, pediculo & capitulo crassio- fique,  
ribus. *T. Inst. Politricum aureum*  
*majus. C. B.*  
La Perce-Mouffe.





# CATALOGUE

DES

*ARBRES ET ARBRISSEAUX.*

## CLASSE XVIII.

*Arbres & Arbrisseaux qui ont  
les fleurs en étamines.*

SECTION PREMIERE.

*Des Arbres & Arbrisseaux qui ont  
les fleurs à étamines & attachées  
aux jeunes fruits.*

Apéri- N<sup>o</sup>. 1. **F** RAXINUS excelsior. C. B.  
aive, Le Frêne.

## SECTION II.

*Des Arbres & des Arbrisseaux qui ont les fleurs à étamines séparées des fruits sur le même pied.*

N<sup>o</sup>. 2. Buxus Arborescens. C. B.  
Le Buis, ou Bouis en Arbre.

Laxatif  
ve & sudorifique

## SECTION III.

*Des Arbres & des Arbrisseaux dont les fleurs qui sont à étamines naissent sur des pieds qui ne portent point de fruits, & dont les fruits naissent sur des pieds qui ne fleurissent pas.*

N<sup>o</sup>. 3. Ephedra maritima minor, poligonum maritimum bacciferum minus. C. B.

Astringente.

Le Raisin de mer.

N<sup>o</sup>. 4. Terebinthus vulgaris. C. B.  
Le Terebinthe.

Vulnéraire  
détergène.



## CLASSE XIX.

Des Arbres & des Arbrisseaux à  
Chatons.

## SECTION PREMIERE.

*Des Arbres & des Arbrisseaux dont  
les Chatons sont séparés des fruits  
sur le même pied, & dont les  
fruits sont osseux.*

Sudori-  
fique. N<sup>o</sup>. 1. **N** U x Juglans , five regia  
vulgaris. C. B.

Le Noyer.

Vulné-  
raire as-  
tringen-  
te. N<sup>o</sup>. 2. Corylus fativa fructus albo  
minore , five vulgaris. C. B.

Le Noisetier.

## SECTION II.

*Des Arbres & des Arbrisseaux dont  
les Chatons sont séparés par des  
fruits sur le même pied, & dont  
les semences ont une enveloppe  
semblable en quelque maniere à un  
cuir léger.*

Idem. N<sup>o</sup>. 3. Quercus latifolia mas , quæ  
brevis pediculo est. C. B.

Le Chêne.

N<sup>o</sup>. 4. *Ilex oblongo ferrato folio.* Idem,  
C. B.

L'Yeuse, ou Chêne verd.

N<sup>o</sup>. 5. *Fagus.* *Dod. Pempt.*

Le Hêtre.

Vulné-  
raire dé-  
terfive.

N<sup>o</sup>. 6. *Castanea sylvestris quæ pe-  
culiariter Castanea.* C. B.

Le Châteignier.

Vulné-  
raire as-  
tringen-  
te.

### SECTION III.

*Des Arbres & des Arbrisseaux dont  
les Chatons sont séparés des fruits  
sur le même pied, & dont les fruits  
sont écailleux.*

N<sup>o</sup>. 7. *Abies tenuiore folio, fructu  
deorsum inflexo.* T. *Inst.*

Apéri-  
tive.

Le Picea, ou Pesse.

N<sup>o</sup>. 8. *Thuya Theophrasti* C. B. *Ar-  
bor vitæ* *Clus. Hist.*

Vulné-  
raire dé-  
terfive.

L'Arbre de vie, ou Thuya de la  
Chine.

N<sup>o</sup>. 9. *Tamariscus Narbonensis.* *Lob.*  
*Icon.*

Vulné-  
raire as-  
tringen-  
te.

Le Samaris.

N<sup>o</sup>. 10. *Cupressus ramosus extrà se  
spargens, quæ mas Plinii.* T. *Inst.*

Idem.

Le Cyprés mâle.

N<sup>o</sup>. 11. *Cupressus metâ in fastigium*

convoluta, quæ fœmina Plinii. T.

*Inst.*

Le Cyprès femelle.

Apéri- N<sup>o</sup>. 12. Pinus sativa. C. B.

tive. Le Pin cultivé.

Purga- N<sup>o</sup>. 13. Larix folio deciduo, coni-  
tive. fera. J. B.

La Meleze.

Réso- N<sup>o</sup>. 14. Alnus latifolia, Glutinosa vi-  
lative. ridis. C. B.

L'Aune.

Apéri- N<sup>o</sup>. 15. Betula. Dod. Pempt.

tive. Le Bouleau.

## SECTION IV.

*Des Arbres & des Arbrisseaux dont  
les Chatons sont séparés des fruits  
sur le même pied, & dont les fruits  
sont, ou de petites Bayes, ou com-  
posés de petites Bayes.*

Béchi- N<sup>o</sup>. 16. Ficus communis. C. B.

adoucif- Le Figuier.

sante. N<sup>o</sup>. 17. Cedrus folio Cupressi ma-  
jor fructu flavescente. C. B. Oxi-  
cedrus. Lucia Ger.

Le Cédre de Lycie.

Sudori- N<sup>o</sup>. 18. Juniperus vulgaris Arbor.

fique. C. B.

Le Génévrier.

N<sup>o</sup> 19.

N<sup>o</sup>. 19. Sabina folio Cupressi. C. B. Emme-  
 La Sabine à feuilles de Cyprès. nagogue.

N<sup>o</sup>. 20. Sabina folio Tamarisci Dios- Idem.  
 coridis. C. B.

Le Savinier ou Sabine.

N<sup>o</sup>. 21. Morus fructu nigro. C. B. Rafraî-  
 Le Meurier à fruit noir. chissan-  
 te.

N<sup>o</sup>. 22. Morus fructu albo. C. B. Idem.  
 Le Meurier à fruit blanc.

## SECTION V.

*Des Arbres & des Arbrisseaux dont  
 les Chatons sont séparés des fruits  
 sur le même pied, & dont les fruits  
 sont secs & ramassés en peletons.*

N<sup>o</sup>. 23. Platanus Orientalis verus. Vulné-  
 Park. raire af-  
 tringen-  
 te.

Le Platane d'Orient.

## SECTION VI.

*Des Arbres & des Arbrisseaux, dont  
 certains pieds portent des Chatons  
 sans fruits, & dont certains au-  
 tres pieds portent des fruits sans  
 Chatons.*

N<sup>o</sup>. 24. Salix vulgaris alba arboref- Astringe-  
 cens. C. B. gente.

Le Saule.



Idem, N<sup>o</sup>. 26. Populus nigra folio maximo, Gemmis Balsamum odoratum fundentibus. Tacamahaca officinarum. C. B.

Le Baunier, ou Tacamahaca.

## CLASSE XX.

Des Arbres & des Arbrisseaux dont la fleur est d'une seule feuille.

### SECTION PREMIERE.

*Des Arbres & des Arbrisseaux qui ont la fleur d'une seule feuille, & dont le pistile devient une Baye ou un fruit mou, & rempli de semences.*

Purga-  
tive.  
Idem. N<sup>o</sup>. 1. **R**HAMNUS Catharticus.  
C. B.

Le Noirprun, Nerprun, Bourg-  
Epine.

N<sup>o</sup>. 2. Thimelea Lauri-folio semper virens, seu Laureola mas. T. Inst.  
Le Garou, ou Laureole mâle.

- N<sup>o</sup>. 3. Alaternus. *Prior. Clus. Hist.*  
L'Alaterne. Vulnéraire astringente.
- N<sup>o</sup>. 4. Phyllirea folio Ligustri. *C. B.*  
Le Filaria. Idem.
- N<sup>o</sup>. 5. Ligustrum. *J. B.*  
Le Troëne. Idem.
- N<sup>o</sup>. 6. Laurus vulgaris. *C. B.*  
Le Laurier franc. Stomachique.
- N<sup>o</sup>. 7. Jasminum vulgatius flore albo. *C. B.*  
Le Jasmin commun. Béchique adoucissante.

## SECTION II.

*Des Arbres & des Arbrisseaux à fleur, d'une seule feuille, dont le pistile devient une Baye, remplie ordinairement de quelques osselets.*

- N<sup>o</sup>. 8. Olea sativa. *C. B.*  
L'Olivier franc. Relâchante.
- N<sup>o</sup>. 9. Elacagnus Orientalis Angustifolius fructu parvo Olivæ ormi subdulci. *T. Inst. Ziziphus Clus. Hist.*  
L'Olivier de Bohême. Idem.
- N<sup>o</sup>. 10. Aquifolium sive Agrifolium vulgò. *J. B.*  
Le Houx. Emolliente.

## SECTION III.

*Des Arbres & des Arbrisseaux à fleur,  
d'une seule feuille, dont le pistile  
devient un fruit membraneux.*

Vulné- N<sup>o</sup>. 11. Ulmus campestris Theo-  
raire af- phraasti. C. B.  
tringen-  
te. L'Orme.

## SECTION IV.

*Des Arbres & des Arbrisseaux à fleur,  
d'une seule feuille, dont le pistile  
produit un fruit sec, divisé en  
Loges.*

Idem. N<sup>o</sup>. 12. Lilac Mathiol. Syringa Cæ-  
rulea. C. B.  
Le Lilac.

Résolu- N<sup>o</sup>. 13. Erica vulgaris Glabra. C. B.  
tive. La Bruyere.

Idem. N<sup>o</sup>. 14. Vitex foliis Angustioribus  
Cannabis modo dispositis. C. B.  
*Agnus-Castus folio serrato. J. B.*  
Agnus-Castus, ou Agneau-Chaste.



## SECTION V.

*Des Arbres & des Arbrisseaux à fleur,  
d'une seule feuille, dont le pistile  
devient une filique.*

N<sup>o</sup>. 15 Nerion floribus rubescenti-  
bus. C. B. Sternu-  
tatoire.

Le Laurier-rose.

N<sup>o</sup>. 16. Pseudo Acacia vulgaris. Ar-  
bor filiquosa verginensis spinosa Vulné-  
raire A-  
stringen-  
te.  
nostratibus dicta. *Park.*

L'Acacia ordinaire, ou des Mar-  
chands de vin.

N<sup>o</sup>. 17. Acacia Americana abruæ  
folio, triachanthas, sive ad axillas  
foliorum spina triplici donata. *Pluk.*

L'Acacia de la Passion.

## SECTION VI.

*Des Arbres & des Arbrisseaux à fleur,  
d'une seule feuille, dont le calice  
devient une Baye.*

N<sup>o</sup>. 18. Sambucus fructu in umbella  
nigro. C. B. Purga-  
tive.

Le Sureau.

N<sup>o</sup>. 19. Sambucus humilis, sive Ebu-  
lus. C. B. Idem.

L'Yeble, ou petit Sureau.

Idem. N<sup>o</sup>. 20. *Opulus flore globoso. T. Inst.*  
*Sambucus aquatica flore globoso.*  
*C. B.*

La Rose de Gueldre.

Vulné- N<sup>o</sup>. 21. *Viburnum mathiol.*  
 raire Af-  
 tringen-  
 te. La Viorne.

Purga- N<sup>o</sup>. 22. *Tinus prior Clus. Hist. Lau-*  
 tive. *rus Tinus seu sylvestris prior. J. B.*  
 Le Laurier-thim.

Vulné- N<sup>o</sup>. 23. *Vitis idæa. Foliis oblongis,*  
 raire Af-  
 tringen-  
 te. *crenatis, fructu nigricante. C. B.*  
*Myrtyllus officinarum volk. Vacci-*  
*nia nigra comm. plant.*

L'Airelle ou Myrtille, raisin des  
 Bois.

On le trouve en abondance dans les  
 Bois de Saint Prix.

Diuré- N<sup>o</sup>. 24. *Caprifolium Germanicum.*  
 tique. *Dod. Pempt.*  
 Le Chevrefeuille.



---



---

CLASSE XXI.

Des Arbres & des Arbrisseaux à  
fleur en Rose.

SECTION PREMIERE.

*Des Arbres & des Arbrisseaux à fleur  
en Rose dont le pistile devient une  
raine ou un fruit qui n'a qu'une  
seule cavité.*

N<sup>o</sup>. 1. **G**OTINUS conria. Dod. Vulné-  
Pempt. raire Af-  
tringente

Le Fustet.

N<sup>o</sup>. 2. Rhus folio ulmi. C. B. Rhus Idem.  
sive sumach. J. B.

Le Sumah.

N<sup>o</sup>. 3. Rhus virginianum. C. B. Idem.

Le Sumach de Canada ou de Vir-  
ginie

N<sup>o</sup>. 4. Tilia fœmina folio majore. Antispas-  
C. B. modique.

Le Tillau ou Tilleul.



## SECTION II.

*Des Arbres & des Arbrisseaux à fleur  
en Rose, dont le pistile devient  
une Baye ou un fruit composé de  
Bayes.*

Purga- N<sup>o</sup>. 5. *Frangula. Dod. Pempt. Al-*  
tive. *nus nigra Baccifera. C. B.*

L'Aune noir Bourgene.

Le Charbon de ce bois sert à faire  
la poudre à canon.

Vulné- N<sup>o</sup>. 6. *Hedera arborea. C. B.*  
raire af-  
tringente

Le Lierre.

Béchi- N<sup>o</sup>. 7. *Vitis vinifera.*  
que adou-  
cissante.

La Vigne.

Apéri- N<sup>o</sup>. 8. *Berberis Dumetorum. C. B.*  
tive.

*Spina acida, sive oxyacantha.*  
*Dod. Pempt.*

Berberis ou Epine vinette.

Vulné- N<sup>o</sup>. 9. *Rubus vulgaris, sive Rubus*  
raire af-  
tringente *fructu nigro.*

La Ronce.



## SECTION III.

*Des Arbres & des Arbrisseaux à fleur en rose, dont le pistile devient un fruit divisé en deux loges.*

N<sup>o</sup>. 10. Acer montanum candidum. C. B. Vulnéraire astringente.

L'Erable, Sycomore.

N<sup>o</sup>. 11. Staphilodendron mathiol. Pistacia sylvestris. C. B. Apéritive.

Le Nez-coupé, Pistache sauvage.

N<sup>o</sup>. 12. Azederach Arbor Fraxini folio flore cœruleo. C. B. Sternutatoire.

L'Azederach, ou Sycomore de Provence.

N<sup>o</sup>. 13. Evonymus vulgaris granis rubentibus. C. B. Vulnéraire astringente

Le Fusain, ou Bonnet de Prêtre.

N<sup>o</sup>. 14. Syringa alba sive phyladelphus Athænei. C. B.

Le Syringa.

## SECTION IV.

*Des Arbres & des Arbrisseaux à fleur en rose, dont le pistile devient un fruit composé de quelques gousses ramassées en forme de têtes.*

N<sup>o</sup>. 251 Spiræa salicis folio. Elem. Bot. Vulnéraire astringente



Speiræa Theophrasti forte. *Clus Hist*  
*Anonimo Riberii folio. lob. icon.*  
 Le Spirea à feuille de fauge.

## SECTION V.

*Des Arbres & des Arbrisseaux à  
 fleur en rose, & dont le pistile  
 devient un fruit à Pepins.*

Cor- N°. 16. Aurantium dulci medulla,  
 diale. vulgare. *Ferr. Hist.*  
 L'Oranger.

## SECTION VI.

*Des Arbres & des Arbrisseaux à  
 fleur en Rose, & dont le pistile  
 devient un fruit à Noyau.*

Purga- N°. 17. Prunus fructu parvo dulci  
 tive. atro cæruleo.  
 Le Prunier.

Idem. N°. 18. Prunus sylvestris. *C. B.*

Le Prunier sauvage, ou Prunellier.

Béchi- N°. 19. Armeniaca fructu majori,  
 que adou- nucleo amaro. *T. Inst.*  
 cissante.

L'Abricotier.

Purga- N°. 20. Persica molli carne, vul-  
 tive. garis, viridis alba. *C. B.*

Pêcher.

Ra frai- N°. 21. Cerasus sativa, fructu ro-  
 chissante. tundo, rubro & acido. *T. Inst.*

Le Cerisier.

N<sup>o</sup>. 22. *Amygdalus fativa fructu majori. C. B.* Béchique adou-  
cissante.

L'Amandier.

N<sup>o</sup>. 23. *Laureo cerasus. Clus. Hist.* Stoma-  
chique.

Le Laurier-cerise.

## SECTION VII.

*Des Arbres & Arbrisseaux à fleur en Rose, dont le calice devient un fruit à Pepin.*

N<sup>o</sup>. 24. *Pyrus fativa. B. C.* Rafra-  
chissan-  
te.

Le Poirier.

N<sup>o</sup>. 25. *Cydonia angustifolia, vul- Astringe-  
garis. T. Inst.* gente.

Le Cognassier.

N<sup>o</sup>. 26. *Sorbus fativa. C. B.* Idem.

Le Sorbier.

N<sup>o</sup>. 27. *Malus fativa, fructu subro- Béchique adou-  
rundo è viridi pallefcente, aci- cissante,  
dulo dulci. T. Inst.*

Le Pommier de reinette blanche.

N<sup>o</sup>. 28. *Punica flore pleno, majo- Vulné-  
res. T. Inst. Balauustum, Tabern. raire as-  
icon.* tringente

Le Grenadier à fleur double, ou  
Balauсте.

N<sup>o</sup>. 29. *Rosa rubra multiplex. Idem.  
C. B.*

La Rose de Provins.

Purga- N<sup>o</sup>. 30. Rosa moschata , flore sim-  
tive. plici. C. B.

La Rose muscate.

Vulné- N<sup>o</sup>. 31. Rosa sylvestris , vulgaris ,  
raire af- flore odorato incarnato. C. B.  
tringente

L'Eglantier , ou Rosier sauvage.

Rafrai- N<sup>o</sup>. 32. Grossularia hortensis , majo-  
chiffante. re fructu rubro. C. B.

Le Groselier à fruit rouge.

N<sup>o</sup>. 33. Grossularia spinosa sativa.  
C. B.

Le Groselier épineux , ou à Maque-  
reau.

Stoma- N<sup>o</sup>. 34. Grossularia non spinosa ,  
chique. fructu nigro majore. C. B.

Le Groselier à fruit noir , ou Cassis.

Emme- N<sup>o</sup>. 35. Myrthus latifolia romana.  
nagogue. Le Myrthe à large feuille.

Idem. N<sup>o</sup>. 36. Myrthus minor vulgaris.  
C. B.

Le Petit Myrthe.

### SECTION VIII.

*Des Arbres & des Arbrisseaux à fleur  
en Rose , dont le calice devient  
un fruit à Noyau .*

Vulné- N<sup>o</sup>. 37. Mespilus vulgaris. J. B.  
raire af- Le Neflier.  
tringente

N<sup>o</sup>. 38. *Mespilus Apii folio, sylvestris, spinosa sive Oxyacantha.* Idem.

C. B.

L'Epine blanche, ou Aubepin.

N<sup>o</sup>. 39 *Mespilus Apii folio lacinato.* C. B. Idem.

L'Azerolier.

N<sup>o</sup>. 40. *Mespilus aculeata Amygdali folio.* T. *Inst. Pyracantha quibusdam.* J. B. Idem.

Le Buïsson ardent, ou *Pyracantha.*

## CLASSE XXII.

Des Arbres & des Arbrisseaux à fleur légumineuse.

### SECTION PREMIERE.

*Des Arbres & Arbrisseaux à fleur légumineuse, qui ont les feuilles seules & alternes le long des branches.*

N<sup>o</sup>. 1. *C* *Genista juncea.* J. B. Apéi-  
Le Genet d'Espagne. tive.

N<sup>o</sup>. 2. *Genista Tinctoria Germanica.* Idem.  
C. B.

L'Herbe aux Teintures.

N<sup>o</sup>. 3. *Genista spartium, spinosum,* Idem.

majus, primum flore luteo. *C. B.*

Le Genet épineux ou Jonc marin.

Vulné- N<sup>o</sup>. 4. Siliquastrum cast. durant. Ar-  
raire af- bor Juda. *Dod. Pempt.*  
ningente.

Arbre de Juda, ou de Judée, ou  
le Guainier.

## SECTION II.

*Des Arbres & des Arbrisseaux à  
fleur légumineuse, & qui portent  
trois feuilles sur une queue.*

Emme- N<sup>o</sup>. 5. Anagyris fœtida. *C. B.*  
nagogue. Le Bois puant.

Purga- N<sup>o</sup>. 6. Cytisus Alpinus, latifolius,  
tive. flore racemoso, pendulo. *T. Inst.*  
*Laburnum trifolium anagyridi si-  
mile. J. B.*

L'Aubours, ou Cilise des Alpes.

Apé- N<sup>o</sup>. 7. Cytiso Genista scoparia vul-  
ritive. garis flore luteo. *T. Inst.*

Le Genet commun.

## SECTION III.

*Des Arbres & des Arbrisseaux à  
fleur légumineuse & qui portent  
des côtes feuillées.*

Purga- N<sup>o</sup>. 8. Colutea vesicaria. *C. B.*  
tive. Le Baguenaudier, faux Sené.

N<sup>o</sup>. 9. Emerus Cæsalp..

Le securidaca des Jardiniers.



## PREMIERE DISSERTATION

*Sur la Maniere de Greffer.*

**G**REFFER, ou enter, sont deux mots qui, suivant M. de *Tournefort*, signifient la même chose. C'est engager un brin d'une jeune branche d'un Arbre dans le bois d'un autre Arbre, ou appliquer un bouton ou plusieurs boutons d'un Arbre contre le bois d'un autre Arbre, avec les précautions nécessaires & dans la saison convenable.

Les meilleures manieres de greffer sont en fente & en écusson.

Pour greffer ou enter en fente, on coupe horizontalement la tige, ou le tronc du sujet ou souche que l'on veut greffer. On le fend en long, & l'on introduit dans cette fente le bout de la Branche d'un autre Arbre un peu aiguisé en coin, & chargée seulement de trois ou quatre boutons.

Cette branche s'appelle la Greffe. On tâche, en insérant cette Greffe, de faire en sorte que son écorce réponde

à l'écorce de la souche, & voilà tout le mystère ; car le tronc fendu serre par son ressort cette nouvelle branche, & la sève qui passe des vaisseaux du sujet dans les vaisseaux de la Greffe, en fait éclore les boutons, qui sont autant de petits œufs d'où sortent les feuilles. La même sève s'épanchant dans les pores de la Greffe, colle insensiblement ses fibres contre les fibres de la souche, de sorte que dans la suite la souche & la Greffe ne sont plus qu'un seul corps. Il faut prendre garde à trois choses pour greffer avec succès.

1°. Greffer dans la saison qu'il faut.

2°. Garantir la Greffe & le sujet des injures du temps.

3°. Couper les rejettons du sujet.

Pour ce qui est de la saison, il faut prendre celle où les boutons de la Greffe sont encore fermés : s'ils étoient fort épanouis, il est certain que les nouvelles feuilles qu'ils auroient poussées, courroient risque de se flétrir, faute d'assez de nourriture ; car la sève du sujet passe avec un peu de contrainte dans les vaisseaux de la

Grefse pendant les deux ou trois premiers jours, & dans cet intervalle les fleurs se flétrissent. « Cette Méthode, dit M. de *Tournefort*, que je vais copier mot pour mot, « m'a pour-  
 » tant réussi quelquefois, & j'ai con-  
 » nu, par expérience, que lorsqu'on  
 » greffe un peu tard, la souche dont  
 » la sève est plus agitée fournit aussi  
 » une plus grande quantité de nour-  
 » riture: ainsi la meilleure pratique est  
 » de couper la Grefse, & de l'insé-  
 » rer dans la fente lorsque l'on s'ap-  
 » perçoit que les boutons veulent  
 » s'ouvrir: d'ailleurs, il se trouve  
 » que dans ce temps-là la sève de la  
 » souche commence à se mettre en  
 » mouvement.

On garantit la Grefse des injures du temps en passant une couche de poix fondue sur la partie du sujet qui a été coupée & fendu. Il faut couvrir avec soin la partie de la Grefse qui est engagée dans la fente; mais il n'est pas nécessaire de lier le tronc pour coller la fente contre la Grefse, le ressort de ce même tronc suffit ordinairement. Le cataplasme que l'on fait avec la terre glaise & la mousse, & que l'on ap-



plique sur l'ente, ne sert presque de rien, puisque l'eau passe au travers, & s'imbibe dans le sujet; outre que les insectes s'arrêtent ordinairement sur ce cataplasme, & quelquefois rongent les boutons de la Greffe.

Enfin, ajoute *M. de Tournefort*,  
 » il faut prendre soin de retrancher  
 » tous les rejettons du sujet, & d'em-  
 » pêcher les nouveaux de pousser; car  
 » la sève trouvant plus de facilité à se  
 » mouvoir dans leurs vaisseaux dont  
 » les routes sont, pour ainsi dire,  
 » battues & sans interruption, se porte  
 » en moindre quantité dans ceux de  
 » la Greffe. Il est certain que les vais-  
 » seaux de la souche & ceux de la  
 » Greffe ne se répondent jamais bien  
 » directement, & la sève est obligée  
 » de se détourner pour passer des uns  
 » dans les autres, tout de même que  
 » fait le suc nourricier dans les  
 » blessures des animaux, & c'est ce  
 » qui fait les cicatrices dans les ani-  
 » maux & dans les Plantes; car il  
 » n'est guères possible que les vais-  
 » seaux coupés puissent se rencontrer  
 » tous bout à bout, & en ligne droite.

Ce qu'on appelle greffer en écusson

ou écuiffonner , fe fait en appliquant les boutons d'un Arbre contre le bois de la jeune branche d'un autre Arbre. Selon M. de Tournefort, on enleve ce bouton tout entier, c'est-à-dire avec le cœur qui l'attachoit contre le bois, ou même avec un peu de bois, & c'est ce qu'on nomme proprement un écuiffon, parce qu'il a la figure d'un écuiffon d'Armoirie: on l'applique sur le bois d'une branche qui est en fève, & dont on a fendu l'écorce en forme de T; on remet cette écorce fendue sur l'écuiffon; on la lie avec de la filasse, & la fève de la branche passant dans le bouton de l'écuiffon, fait éclore cet œuf, & développe les feuilles qui y étoient enfermées. On appelle en Latin cette opération, *Emplastratio*; car *Emplastrare* signifie en François, Ecuiffonner.

Il y a deux faifons pour écuiffonner; car greffer ou enter à la pousse, c'est écuiffonner à la mi-Juin certains fruits à noyaux, fçavoir les Cerifiers, Griotiers & Bigarotiers sur Merifiers, les Pêchers sur des vieux Amandiers, &c. On applique alors

un écusson sur la branche d'une ou de deux années. Greffer ou enter en Œil dormant, c'est écussonner dans les mois de Juillet & d'Août ; on applique alors l'écusson sur une branche de l'année.

Greffer ou enter en couronne, c'est appliquer plusieurs greffes en fente sur le même tronc.

Greffer ou enter en écorce, c'est ficher une greffe aiguillée entre l'écorce d'un tronc coupé & le bois. *Inter corticem & lignum.*

Greffer ou enter en flûte ou flûteau, en latin *inoculare*, & l'opération *inoculatio*, (apparemment que la fameuse & fort téméraire opération de l'Inoculation de la petite Verole a pris son nom de celle-là,) c'est détacher l'écorce d'une branche qui est en sève, & l'enlever toute entière en manière de tuyau ou flûte, emportant un œil avec son cœur, & c'est appliquer sur le champ cette flûte sur la branche d'un autre arbre qui est à peu près de même diamètre, & que l'on a dépouillée à pareille hauteur.

Greffer ou enter franc sur franc,

c'est greffer un arbre sur un Sauvageon de même espèce, ou sur un Sauvageon du même genre, mais d'une espèce différente; comme lorsque l'on ente un Poirier sur un Poirier sauvage, ou un Pommier sur un Sauvageon de Pommier.

---

## SECONDE DISSERTATION,

*Touchant l'Art de composer un  
Herbier.*

MR de Tournefort, dit » qu'un  
» **M** Herbier est proprement un  
» amas de Plantes séchées, que l'on  
» conserve dans des boîtes ou dans  
» des livres, afin de les pouvoir  
» examiner avec soin dans toutes les  
» saisons de l'année. Aussi l'appelle-  
» t-il en latin *Hortus siccus*; en  
» François, un Jardin sec, *vel Her-*  
» *barium*, ou un Herbier.»

Au reste, la meilleure maniere de faire un Herbier, c'est de couper les Plantes lorsqu'elles ne sont pas mouillées; les étendre proprement

dans des vieux livres ou dans du papier gris de sorte, qu'il y ait plusieurs feuilles de papier entre deux; les presser médiocrement, les changer deux ou trois fois de papier, suivant qu'elles sont plus ou moins humides; & lorsqu'elles sont bien séchées, les conserver chacune dans une feuille de papier, & renfermer toutes ces feuilles dans des boîtes où l'air pénètre le moins qu'il se puisse, & dont le dessus & le devant se relevent & se rabattent avec des charnières, afin de pouvoir tirer ces feuilles sans embarras quand on veut examiner les Plantes. On colle ordinairement les Plantes sur du papier; mais outre que l'on n'en feroit voir qu'un côté, savoir, le dessus ou le dessous, il est certain que la colle entretient toujours des Mites qui rongent les Plantes & qui gâtent tout. M. de *Tournefort* assûroit » qu'il n'avoit pas trouvé de » meilleure colle que celle faite » avec les rognures de peau de gants, » dans laquelle on mêle du Mercure » doux, ou du Sublimé corrosif à » discrétion; le Mercure, doux ou le

» Sublimé corrosif , sont des puis-  
 » sans ennemis de la vermine ; mais,  
 » selon lui , il falloit prendre soin  
 » de bien remuer cette colle avec  
 » une brosse lorsqu'on l'employoit.»  
 Car le Mercure se précipite facile-  
 ment au fond du pot. De plus , il  
 avoit encore observé « que la colle  
 » de gants , faite avec la décoction de  
 » Semen-contrà , de l'Absinthe com-  
 » mune , de l'Aloës & de semblables  
 » Drogues , ne lui avoit pas si bien  
 » réussi. » On voit par-là que cet  
 illustre Personnage ne dédaignoit  
 pas d'entrer dans les moindres dé-  
 tails , pour peu qu'ils contribuâssent  
 à l'avancement & à la perfection de  
 la science qu'il professoit avec tant de  
 zèle , de profondeur , de distinction,  
 & sur-tout de clarté & de méthode.

D'ailleurs , on peut passer un ver-  
 nis fort léger sur les Plantes collées  
 pour les garantir de l'action de l'air  
 & de la vermine. Mais j'avertis qu'il  
 altère toujours la couleur des Plantes,  
 & ce changement ne plaît pas à ceux  
 qui veulent conserver les Plantes pour  
 vérifier les descriptions que les Au-  
 teurs en ont faites.

168 MANIERE DE FAIRE UN HERBIER.

M. de *Tournefort*, qui aimoit à prévoir tout ce qui pouvoit servir à la conservation des Simples qu'on vouloit sécher, recommandoit encore, pour en venir à bout à la campagne, où l'on manquoit de vieux livres, & où souvent l'on n'a pas le tems de les changer d'un livre à l'autre, il recommandoit, dis-je, de se servir d'un fer applati, tel qu'est le fer dont les Blanchisseuses polissent leur linge: ainsi, en suivant son sage conseil, il s'agit de le faire chauffer médiocrement, & le passer sur deux ou trois feuilles de papier gris, entre lesquelles on a mis la Plante que l'on veut sécher, & dont on a pris soin d'applatir un peu les côtés & de ranger proprement les feuilles.

F I N.

T A B L E

# T A B L E

*Des noms Latins, des genres des Plantes  
contenus dans ce Catalogue.*

## A

<b>A</b> Brotanum mas ,	Alkekengi ,	55	
page 119	Alcea ,	41	
Abrotanum campestre ,	Agrimonia ,	90	
idem.	Allium ,	105	
Abrotanum mas. lini f.	Aloë vulgaris ,	103	
idem.	Aloë Africana ,	idem.	
Abfynthium ponticum ,	Alysson ,	73	
idem.	Alfine ,	79	
Abfynthium tenuifo-	Althæa maritima ,	41	
lium ,	Althæa dioscoridis, idem.		
idem.	Alchimilla ,	131	
Abutylon ,	42	Ambrosia ,	114
Acanthus fativus ,	60	Anagallis mas.	53
Acanthus rarioribus ,	id.	Anagallis fœmina, idem.	
Acetosa pratensis ,	130	Anacampferos vulgò ,	84
Acetosa rotundifolia ,	idem.	Anacampferos maxima ,	idem.
idem.		Anacampferos radice ,	idem.
Aconitum salutiferum ,	112	Androsæmum ,	80
Aconitum lycoctonum ,	idem.	Amaranthus ,	78
idem.		Anguria ,	43
Acorus verus ,	133	Ammi ,	98
Adiantum foliis co-	137	Angelica montana ,	94
riand.		Angelica sylvestris, idem.	
Adiantum America-	idem.		
num ,			

## H





DES NOMS LATINS, &c. 171

Balsamina ,	111	Calamintha pulegii ,	<i>id.</i>
Bidens ,	120	Calamintha montana ,	<i>id.</i>
Buphtalmum ;	126	Calamintha humilior ,	<i>idem.</i>
Beta alba ,	129	Calamintha frutescens ,	<i>idem.</i>
Beta rubra ,	<i>idem.</i>	Clinopodium ,	<i>idem.</i>
Blitum ,	131	Cataria major ,	68
Bistorta major ,	132	Chamædris major ,	69
Bistorta major radice ,	<i>idem.</i>	Chamædris fructicosa ,	<i>id.</i>

C

<b>C</b> onvolvulus mari- timus ,	37	Chamædris palustris ,	<i>id.</i>
Convolvulus major ,	38	Chamædris maritima ,	<i>id.</i>
Convolvulus minor ,	<i>id.</i>	Chamædris frutescens ,	<i>id.</i>
Convolvulus syriacus ,	<i>idem.</i>	Chamæpitis lutea ,	<i>idem.</i>
Cotyledon ,	40	Chamæpitis moschata ,	<i>id.</i>
Cucumis sylvestris ,	42	Crambe ,	71
Cucumis sativus ,	43	Cochlearia f. subrot.	72
Cucurbita ,	<i>idem.</i>	Cochlearia f. cubit ,	<i>id.</i>
Colocynthis ,	<i>idem.</i>	Cardamine ,	74
Campanula vulgatiior ,	44	Chelidonium ,	76
Campanula radice ,	<i>idem.</i>	Camphorata ,	80
Campanula pyramid. <i>id.</i>	<i>id.</i>	Cystus ,	83
Cruciata Alpina ,	45	Capparis ,	<i>idem.</i>
Cruciata hirsuta ,	46	Clematitis ,	88
Centaurium minus ,	47	Caryophyllata ,	<i>idem.</i>
Coronopus ,	48	Christophoriana ,	89
Cynoglossum ,	52	Cuminoïdes ,	90
Chrysofplenium ;	54	Circæa ,	<i>idem.</i>
Capficum ,	55	Chathæmerion latif. <i>id.</i>	<i>id.</i>
Cyclamen ,	<i>idem.</i>	Cicuta major ,	92
Cassida palustris ,	61	Cicuta minor ,	<i>idem.</i>
Cardiaca ,	63	Chærophyllum sat.	94
Calamintha vulgaris ,	66	Chærophyllum sylv. <i>id.</i>	<i>id.</i>
		Coriandrum ,	95
		Chrithmum ,	96
		Cicutaria ,	97
		Cariophyllus ,	99

Colchicum,	102	Chrysanthemum,	126
Crocus, sat.	<i>idem.</i>	Chamæmelum nob.	<i>id.</i>
Cannacorus,	103	Chamæmelum fœt.	<i>id.</i>
Corona imper.	104	Caltha vulgaris,	127
Cepa vulgaris,	<i>idem.</i>	Caltha Arvensis,	<i>idem.</i>
Cepa fissilis,	<i>idem.</i>	Carlina Acaulos,	128
Cepa Ascalonica,	105	Carlina Caul.	<i>idem.</i>
Cepa sectilis,	<i>idem.</i>	Carlina Sylvest.	<i>idem.</i>
Cicer,	106	Chænopodium fœt.	131
Cardamindum ampl.	112	Chænopodium Ambros.	<i>idem.</i>
Cardamindum minus,	113	Chænopidium Ambros.	<i>idem.</i>
Corindum,	<i>idem.</i>	Mexic.	<i>idem.</i>
Carduus stellatus,	115	Chænopodium folium	<i>idem.</i>
Carduus Albis,	<i>idem.</i>	triang.	<i>idem.</i>
Carduus tomentosus,	<i>idem.</i>	Cyperus rotundus,	133
Carduus seu Polyacantha,	<i>idem.</i>	Cyperus odoratus,	134
vulgaris,	<i>idem.</i>	Cannabina Cretica,	135
Carduus capite rot.	<i>id.</i>		
Cynara Hortensis,	116	D.	
Cynara Spinosa,	<i>idem.</i>	<b>D</b> Racunculus,	57
Cyanus Segetum,	<i>idem.</i>	Digitalis purpurea,	57
Cyanus Floridus,	<i>id.</i>	Digitalis minima,	58
Circium majus,	<i>idem.</i>	Dentaria,	9.
Circium Arvense,	<i>id.</i>	Daucus sativus,	92
Centaureum majus,	<i>id.</i>	Daucus vulgaris,	<i>idem.</i>
Cnycus Sylv.	117	Delphinium Hortense,	<i>idem.</i>
Cnycus attrabilis,	<i>idem.</i>		112
Conyza,	118	Delphinium Platani,	<i>id.</i>
Carthamus,	<i>idem.</i>	Dipsacus sativus,	121
Catanance,	123	Dipsacus Sylvestris,	<i>id.</i>
Cichorium Sylv.	<i>idem.</i>	Dens Leonis latiore fol.	<i>idem.</i>
Cichorium latif.	<i>idem.</i>		<i>idem.</i>
Corona Sol. tabern.	125	Dens Leonis qui,	122
Corona Solis parvo.	<i>id.</i>	Doronicum,	125

DES NOMS LATINS, &c. 173

E.

<b>E</b> chium,	51
Euphrasia,	59
Eruca latifolia,	75
Eruca tenuifolia,	<i>idem.</i>
Eresymum vulgare,	<i>id.</i>
Eresymum latifolium,	76
Edimedium,	77
Erucago,	<i>idem.</i>
Eryngium vulgare,	98
Eryngium maritimum,	<i>idem.</i>

Ephemerum,	104
Elychrysum seu Stæchas,	117
Elychrysum Montan.	118
Eupatorium Cannab.	<i>id.</i>
Eupatorium folio.	<i>id.</i>
Echinopus,	120
Equisetum palustre,	134
Equisetum Arvense.	135

F.

<b>F</b> abago,	83
Filipendula,	88
Fragaria,	<i>idem.</i>
Fœniculum vulgare,	93
Fœniculum tortuosum,	<i>idem.</i>
Ferula,	97
Faba flore candido,	107
Faba minor,	<i>idem.</i>
Ferrum equinum Germ.	108

Ferrum equinum hiliquâ  
singulari, *idem.*

Fœnum Græcum,	110
Fumaria,	111
Fraxinella,	112
Filago,	118
Fagopyrum,	132
Filix ramosa,	136
Filix non ramosa,	<i>id.</i>
Filicula Mont.	137
Filicula quæ, &c.	<i>id.</i>

G.

<b>G</b> entiana,	38
Glaux maritima,	<i>idem.</i>
Gallium luteum,	45
Gallium album,	<i>idem.</i>
Galeopsis procerior,	63
Galeopsis five, &c.	<i>id.</i>
Granadilla,	79
Geum,	81
Glaucium,	<i>idem.</i>
Geranium Sanguineum,	85
Geranium Robert.	<i>id.</i>
Geranium fol. mal.	<i>id.</i>
Geranium cicut. fol.	<i>id.</i>
Gladiolus,	103
Glycyrrhiza,	106
Galega vulgaris,	107
Gramen caninum,	133

H.

<b>H</b> Yosciamus niger,	46
---------------------------	----

H iij

Heliotropium,	52	Imperatoria major,	97
Horminum,	61	Imperatoria sativa,	<i>id.</i>
Hyssopus,	68	Imperatoria prat.	96
Hesperis Allium sec.	74	Iris vulgaris,	103
Hesperis Hortensis,	<i>id.</i>	Iris alba,	<i>idem.</i>
Hypecoon,	76	Iris palustris,	<i>idem.</i>
Herba Paris,	77	Iris foetidissima,	<i>idem.</i>
Helianthemum,	80	Jacea nigra,	116
Hypericum vulgare,	81	Jacea Nemorensis,	<i>id.</i>
Hypericum elegantissimum,	82	Jacobeae vulgaris,	124
Hypericum numm. fol.	<i>idem.</i>	Jacobeae pratensis quæ,	<i>idem.</i>
Helleborus niger foet.	86	Jacobeae pratensis Alt.	125
Helleborus niger Hort.	<i>idem.</i>		
Helleborus nig. Hort.	<i>idem.</i>	K.	
fl. viridi,	<i>idem.</i>	<b>K</b> Etmia,	42
Helleborus nig. Tuberosus,	<i>idem.</i>	Kali spinosum,	80
Hydrocotile	98		
Hyacinthus,	102	L.	
Hedysarum Clypeatum,	108	<b>L</b> Ilium convallium	36
Hedysarum Tryphillum,	<i>idem.</i>	Lithospermum,	51
Helleborine,	113	Lysimachia Lutea,	52
Hyeracium mur.	122	Lysimachia humi fusa,	<i>idem.</i>
Herniaria,	131	Lycopersicon,	55
Hordeum Polypticum,	133	Linaria vulgaris,	59
		Linaria capillaceo fol.	<i>idem.</i>
I.		Linaria segetum,	<i>idem.</i>
<b>J</b> Alapa Offic.	49	Linaria Hederaceo fol.	<i>idem.</i>
Isatis Sylvestris,	71	Lamium vulgare,	62
		Leonorus perennis,	65

DES NOMS LATINS, &c. 175

Lycopus palustris, 65	Lapathum fol. rotund. <i>idem.</i>
Lavandula Latif. 67	Lapathum aquaticum, <i>idem.</i>
Lavandula Angust. <i>idem.</i>	Lacryma Job. 134
Lepidium latifol. 72	Lupulus, 135
Lepidium humile, 73	Lingua Cervina, 137
Lunaria major, <i>idem.</i>	Lichen petreus, 138
Lunaria Leuc. fol. 74	
Leuconium luteum, <i>id.</i>	
Ligusticum, 97	
Lychnis Sylvestris, 99	
Lychnis Sylvestris quæ, <i>idem.</i>	
Lychnis Sylvestris quæ Sap. <i>idem.</i>	
Lychnis coronaria, <i>idem.</i>	
Linum, 100	
Limonium marit. <i>idem.</i>	
Limonium parvum, <i>id.</i>	
Liliasphodellus, 101	
Lilium album, 104	
Lilio Narcissus, 105	
Lens major, 106	
Lupinus sativus, 107	
Lathyrus, <i>idem.</i>	
Lotus, 109	
Luteola Herba, 111	
Lappa major, 117	
Lactuca capitata, 122	
Lactuca romana, <i>idem.</i>	
Lampfana, 123	
Leucanthemum vulgare, 126	
Leucanthemum cannab. <i>idem.</i>	
Lapathum fol. acut. 130	
Lapathum fol. acut. rub. <i>idem.</i>	
	M.
	<b>M</b> Andragora, 35
	Menianthes, 37
	Malva vulg. flor. major, 4
	Malva vulg. flor. minor, <i>idem.</i>
	Malva fol. crisp. <i>idem.</i>
	Malva rosea fol. 42
	Melo vulgaris, 43
	Melopepo, <i>idem.</i>
	Momordica, 44
	Melongena, 55
	Moschatellina, 56
	Melampyrum, 60
	Moldavica, 63
	Marrubium, <i>idem.</i>
	Molucca levis, <i>id.</i>
	Molucca Spinosa, <i>id.</i>
	Mentha rotundi fol. 64
	Mentha angust. <i>idem.</i>
	Mentha spicis brev. <i>id.</i>
	Mentha rotundifol. pal. <i>idem.</i>
	Mentha Sylvestris, <i>id.</i>
	Mentha Hortensis, <i>id.</i>
	Mentha Arvensis, <i>id.</i>

Mentha aquatica,	64	Narcissus major,	102
Mentha aquatica satur. fol.	65		
Marrubium album,	<i>id.</i>	O.	
Melissa Hortensis,	<i>id.</i>	Oxys flore albo,	39
Melissa humilis,	<i>id.</i>	Oxys lutea,	<i>idem.</i>
Majorana vulgaris,	67	Omphalodes,	52
Majorana tenuif.	<i>id.</i>	Origanum vulgare,	67
Majorana rotundif.	<i>id.</i>	Origanum criticum,	<i>id.</i>
Myosotis,	79	Ocimum vulgatius,	68
Meum,	94	Ocimum minimum,	<i>id.</i>
Myrrhis,	<i>idem.</i>	Opuntia,	76
Melilotus officin.	109	Onagra,	90
Melilotus major,	<i>id.</i>	Ænanthe,	94
Medica major,	110	Oreoselinum,	96
Matricaria,	126	Ornithogalum,	104
Millefolium vulgare.	127	Onobrychis,	106
Millefolium purpureum,	<i>idem.</i>	Orobus,	107
Milium sem. lut.	133	Ornithopodium,	108
Milium Arund.	<i>idem.</i>	Orchys morio masculin.	113
Mays,	134	Orchys morio fœmin.	<i>idem.</i>
Mercurialis testic.	135	Ophrys,	<i>idem.</i>
Mercurialis spicata.	<i>id.</i>	Osmunda,	138
Muscari Arvense,	102	Ophyoglossum,	<i>idem.</i>
Muscus Capillaceus,	139		

## N.

<b>N</b> icotiana major.	46
Nicotiana minor.	<i>idem.</i>
Nasturtium Hortens.	72
Napus sativa,	76
Nigella Arvensis,	82
Nigella cretica,	<i>idem.</i>
Nimphæa alba,	83

## P.

<b>P</b> olygonatum latifol.	36
Polygonatum spic.	<i>id.</i>
Polygonatum latif. Hel- leb.	<i>id.</i>
Periploca Monsp.	40
Pepo,	43







DES NOMS LATINS, &c. 197

Talictrum majus ,	85	Veronica spicata ,	<i>idem.</i>
Talictrum minimum ,	<i>id.</i>	Veronica aquatica major	
Talictrum magnum ,	<i>id.</i>	fol. rubr.	<i>idem.</i>
Tormentilla ,	89	Veronica aquatica major	
Tragoselinum ,	92	fol. obl.	54
Trifolium prat.	109	Verbena ,	68
Trifolium spica obl.	<i>id.</i>	Verbascum ,	<i>id.</i>
Tragacantha ,	110	Ulmaria ,	84
Tanacetum vulgare ,	119	Veratrum flore atro ,	86
Tanacetum Hort.	<i>idem.</i>	Veratum flore subviridi ,	
Tragopocon ,	122		<i>idem.</i>
Tussilago ,	125	Vulneraria ,	106
Tagetes indicus ,	<i>idem.</i>	Vicia sativa ,	107
Triticum Hybernum ,	132	Viola martia ,	111
Trichomanes ,	136	Virga aurea latif.	124
		Virga aurea angust.	<i>id.</i>
		Urtica urens maxima ,	

V.

<b>V</b> aleriana rubra ,	49
Valeriana hort.	<i>idem.</i>
Valeriana sylvestris ,	<i>id.</i>
Valerianella ,	<i>idem.</i>
Veronica mas.	53
Veronica supina ,	<i>idem.</i>
Veronica minor ,	<i>idem.</i>

Urtica urens maxima ,	135
Urtica urens minor ,	<i>id.</i>

X.

<b>X</b> ilon ,	42
Xantium ,	114
Xeranthemum ,	128



# T A B L E

*Des Noms François des genres des Plantes,  
contenus dans ce Catalogue.*

## A

<b>A</b> lleluya à fleur blanche (l'), page 39	Anemone sauvage (l') ; 87
Alleluya à fleur jaune (l'), <i>idem.</i>	Argentine (l'), 89
Apocin portant la houette (l'), 40	Anis des prés de Canada (l'), <i>idem.</i>
Apocin à feuille ronde (l'), <i>idem.</i>	Asperge (l'), <i>idem.</i>
Apocin maritime (l'), <i>idem.</i>	Asperge sauvage, 90
Alcée (l'), 41	Aigremoine (l'), <i>id.</i>
Aristolochie ronde (l'), 58	Ammi (l'), 91
Aristolochie longue (l'), <i>idem.</i>	Ache (l'), 92
Acante (l') Brane ursine, 60	Anis (l'), <i>id.</i>
Acante sauvage (l'), <i>id.</i>	Angélique sauvage (la petite), 94
Agripaume (l'), 63	Angélique de Bohême (l'), 95
Ambrosie sauvage (l'), 72	Angélique des prés, 96
Alifon vivace (l'), 73	Anet (l'), <i>idem.</i>
Alliaire (l'), 74	Aiguille (l'), 97
Asmarante (l'), 78	Asphodelle blanc (l'), 101
Ascyrum (l'), 82	Asphodelle jaune (l'), <i>idem.</i>
	Asphodelle d'Italie (l'), <i>id.</i>
	Ail de chien (l'), 102

DES NOMS FRANÇOIS, &c. 181

Acorus le faux ,	103	Bourache ( la ),	50
Aloes commun ( l' ),	<i>id.</i>	Buglose ordinaire ( la ),	<i>idem.</i>
Aloes maculé ( l' ),	<i>idem.</i>	Buglose de Crète ( la ),	<i>id.</i>
Ail ( l' ),	105	Buglose sauvage ( la	<i>idem.</i>
Arrête-bœuf ( l' ),	109	petite)	
Arrête - bœuf à fleurs		Bourache ( la petite ),	52
jaunes ( l' ),	<i>idem.</i>	Becabunga à feuilles	
Astragale ( l' ),	110	rondes ( le ),	53
Anthora ( l' ),	112	Becabunga à feuilles	
Aconit à fleur jaune ( l' ),	<i>idem.</i>	longues ( le ),	54
Ancolie ( l' ),	112	Bouillon blanc ( le ),	<i>id.</i>
Ambrosie ( l' ),	114	Battate de Virginie ( la ),	
Artichaud ( l' ),	116		24
Alubifoin ( l' ),	<i>idem.</i>	Bétoine d'eau ( la ),	59
Ambrette ( l' ),	<i>idem.</i>	Bled de vache ( le ),	60
Absinthe - Alvine ( la		Branc-Ursine ( la ),	<i>idem.</i>
grande ),	119	Bouillon sauvage ( le ),	
Absinthe pontique ( la			61
petite ),	<i>idem.</i>	Brunelle ou Brunette	
Auronne mâle ( l' ),	<i>id.</i>	( la ),	62
Auronne des champs ,	<i>idem.</i>	Ballote ,	63
		Basilic sauvage ( le	
Armoise ( l' ),	<i>id.</i>	grand ),	66
Auronne femelle, <i>idem.</i>		Bétoine ( la ),	68
Aunée ( l' ),	108	Basilic ( le grand ),	<i>idem.</i>
Arroche ( l' ),	131	Basilic ( le petit ),	<i>id.</i>
Arroche puante ,	<i>idem.</i>	Bugle ( la ),	70

B

<b>B</b> elladone ( la ),	p. 36	Bourse à berger ( la ),	73
Bouis piquant ( le ),	33	Bulbonach ( le ),	<i>id.</i>
Brionne ,	10	Barbe-de-chevre ( la ),	84
Belle-de-nuit ( la ),	17	Bec-de-grue ( le ),	85
Blanchette ( la ),	18	Benoite ( la ),	88
		Berle ( la ),	92
		Boucage ( le ),	93

Benjoin françois (le),	95	Campanule gantelée ;	
Berce (la),	97	(la),	44
Ben-blanc (la),	99	Caille-lait jaune (le),	45
Balizier (le),	103		
Bermudiane (la),	105	Caille-lait blanc (le),	<i>idem.</i>
Bugronde,	109		
Barbe-de-Renard (la),	110	Croisette (la grande),	<i>idem.</i>
Balsamine des jardins		Croisette vélue (la),	46
(la),	111	Centauree (la petite),	47
Bardane (la petite),	114		
Bluet (le),	88	Corne-de-cerf (la),	19
Bardane (la),	117	Consoude (la grande),	51
Boulette (la),	120		
Battatas de Canada,	110	Corneille (la),	52
Botris (le),	131	Coquerel (le),	55
Belette rouge (la),	<i>id.</i>	Corail des jardins (le),	<i>idem.</i>
Bled-noir-farrazin (le),	132		
		Cymbalaire (la),	59
Bistorte (la grande),	<i>Id.</i>	Calament des marais	
Bistorte (la petite),	<i>id.</i>	(le),	64
Bled (le),	<i>idem.</i>	Crapaudine (la),	65
Bled de Turquie (le),	134	Calament (le),	66

## C

<b>C</b> Hou marin (le),	4	Calament à odeur de	
Coton (le),	42	pouliot (le),	<i>idem.</i>
Concombre sauvage		Calament de montagne	
(le),	43	(le grand),	<i>idem.</i>
Concombre ordinaire		Choux marin sauvage	
(le),	<i>idem.</i>	d'Angleterre (le),	71
Citronille (la),	<i>idem.</i>	Cresson Alenois (le),	72
Courge (la),	<i>idem.</i>	Chou pommé blanc (le),	74
Coloquinte (la),	<i>idem.</i>		
Coulevrée (la),	<i>idem.</i>	Chou pommé rouge	
		(le),	<i>idem.</i>
		Cresson des prés (le),	<i>idem.</i>

Cresson de fontaine (le),	75	Coque - lourde des Jar-	
		diniers (la),	<i>idem.</i>
Cresson à fleur jaune		Colchique (le),	102
(le),	<i>idem.</i>	Canne d'Inde (la),	103
Cumin cornu (le),	76	Couronne - impériale	
Chelidoine (la grande),		(la),	104
	77	Ciboule (la),	<i>idem.</i>
Chapeau d'Evêque (le),		Civette ou Ciboulette	
	<i>idem.</i>	(la),	105
Cardasse,	50	Chenille (la),	108
Camphrée (la),	80	Capucine (la grande),	
Ciste de Montpellier			113
(le),	83	Capucine (la petite),	<i>id.</i>
Caprier (le),	<i>idem.</i>	Cor-indum (le),	<i>idem.</i>
Croix - de - Chevalier		Chardon étoilé (le),	115
(la),	85	Chardon - Marie (le),	
Chelidoine (la petite),			<i>idem.</i>
	88	Chardon commun (le),	
Cumin sauvage (le),	90		<i>idem.</i>
Celeri (le),	91	Chardon aux ânes (le),	
Cigue (la),	62		<i>idem.</i>
Cigue blanche (la),	<i>id.</i>	Cardon d'Espagne (le),	
Carotte (la),	<i>idem.</i>		116
Carotte sauvage (la),		Casse-lunette (le),	<i>id.</i>
	<i>idem.</i>	Circium (le grand),	<i>id.</i>
Cervi (le)	<i>idem.</i>	Chardon hémorrhoidal	
Cerfeuil (le),	94	(le),	<i>idem.</i>
Cerfeuil sauvage (le),		Centauree (la grande),	
	<i>idem.</i>		117
Cerfeuil musqué (le),	<i>id.</i>	Chardon bénit	<i>idem.</i>
Coriandre (la),	95	Chardon benit des Pari-	
Cicutaire (la),	97	siens (le),	<i>idem.</i>
Chardon-Rolland (le),		Cardasse,	53
	98	Conyse (la), ou	
Compagnons - blancs		Chasse-puce (le),	118
(les),	99	Caïtame (le),	119



DES NOMS FRANÇOIS, &c. 185

Eupatoire d'Avicenne,	118	Ferule (la),	<i>idem.</i>
Eupatoire à feuilles longues,	<i>idem.</i>	Flambe (la),	103
Ecuelle d'eau (l'),	98	Faux Acorus (le),	<i>id.</i>
Ephémère (l'),	104	Fève de Marais (la),	107
Echalotte (l'),	105	Feverolle (la),	<i>idem.</i>
Estragon (l'),	119	Fer de Cheval vivace,	108
Endive ou Scariole (l')	123	Fer de Cheval annuel,	<i>id.</i>
Echinope (la Boulette)	120	Fenu grec (le),	110
Enula campana (l'),	124	Feuille (la double,)	114
Eupatoire de Mesué,	127	Fleur du Grand-Seigneur (la),	116
Epi fleuri,	63	Fumeterre (la),	111
Epinars (l')	135	Fraxinelle (la),	112

F.

<b>F</b> emme battue,	43
Figuier d'Inde (le),	79
Faux Dictame (le),	63
Faux Scordium (le)	69
Fleur de la Passion (la),	79
Fleur du Soleil (la),	80
Fabago (le),	83
Filipendule (la),	88
Fraisier (le),	<i>id.</i>
Fenouil commun (le),	93
Filipendule aquatique (la),	94
Fenouil marin (le),	96
Fausse Blanc Urfine (la),	97

Fleur du Grand-Seigneur (la),	116
Fumeterre (la),	111
Fraxinelle (la),	112
Fleur dorée (la),	125
Froment (le),	132
Fougere femelle (la)	136
Fougere mâle (la),	<i>id.</i>
Fausse Guimauve,	42
Fougere florissante,	138
Faux Baume du Perou (le),	109

G.

<b>G</b> entiane (la grande)	38
Grand Lizeron (le)	<i>id.</i>
Guimauve ordinaire (la),	41
Glouteron (le),	117
Garance (la),	45
Garance sauvage (la),	<i>idem.</i>
Grateron (le),	<i>id.</i>
Garance (la petite),	49
Gremil rampant (le)	51



Gratiolle (la),	58	Herbe aux Viperes (l'),	51
Gazon d'Olympe,	<i>id.</i>	Herbe aux verrues,	52
Gemandré ou petit Chêne,	69	Herbe aux perles,	<i>idem.</i>
Germadrée en arbre (la)	70	Herbe au Cancer (l'),	52
Guede (la),	71	Herbe aux écus (l'),	53
Girofler (le),	74	Herbe à sept tiges (l'),	100
Geum (le),	81	Herbes aux Mites (l'),	54
Geranium musqué (le),	85	Herbe musquée (l'),	56
Glayeul (le),	103	Hedysarum,	108
Glayeul puant (le),	<i>id.</i>	Herbe à pauvre homme	
Gesse (la),	107	(l'),	58
Galega,	<i>idem.</i>	Herbe du siège (l'),	59
Gaude (la),	111	Hysope (l'),	68
Gand de Notre-Dame,	112	Herbe au chat (l'),	<i>id.</i>
Garderobbe (la),	119	Herbe aux Cuilliers (l'),	72
		Herbe au tour (l'),	75
		Herbe de Sainte Barbe	
		(l'),	<i>idem.</i>
		Herbe aux Chantres (l'),	76
		Herbe de Saint Antoine	
		(l'),	91
		Hysope de Guatigues	
		(l'),	80
		Herbe à Robert (l'),	85
		Herbe au vent (l'),	87
		Hépatique de Jardin,	88
		Herbe au Gueux (l'),	<i>id.</i>
		Herbe de S. Benoît (l'),	<i>idem.</i>
		Herbe de S. Christoph <sup>e</sup>	
		(l'),	89

## H.

<b>H</b> Oux (le petit),	37
Herbe à lait (l'),	38
Hépatique des Bois (l'),	45
Hannebane potelée (la),	46
Herbe aux puces annuel-	48
le,	
Herbe sans couture (l'),	138
Herbe aux puces viva-	48
ce (l'),	
Herbe aux trachées (l'),	49
Herbe à l'esquinancie (l'),	<i>idem.</i>

Herbe des Magiciennes (l'),	90	Jambon des Jardiniers (le),	68
Herbe aux Anes, (l'),	<i>Id.</i>	Impératoire (l'),	73
Haricot (le),	110	Jacinthe à fleur bleu (la),	102
Herbe maure (l'),	111	Iris (l'),	103
Herbe à jaunir (l'),	<i>Idem.</i>	Iris de Florence, <i>Idem.</i>	
Herbe aux poux (l'),	112	Jacée noire des prés,	116
Helleborine,	113	Jacobée (la),	124
Herbes aux teigneux (l'),	117	Jacobée des prés (la),	125
Herbe à coton,	118	Immortelle (l'),	128
Herbe de St. Jacques (l'),	124	Immortelle jaune (l'),	118
Herbe dorée (l'),	125		
Herbe à éternuer (l'),	127		
Henri (le bon),	131		
Herniole (l'),	<i>idem.</i>		
Houblon (l'),	35		
Hépatique de fontaine (l'),	38		
Herbe de St Pierre (l'),	96		

## I

<b>J</b> Usquiamc (la),	46
Jalap (le),	49
Ivette (l'),	70
Ivette musquée (l'),	<i>id.</i>
Juliane ou Julienne (la),	74
Joubarbe (la grande),	83
Joubarbe (la petite),	<i>id.</i>
Joubarbe des vignes (la),	<i>idem.</i>
Jonc fleuri (le),	86

## K

<b>K</b> Etmie (la),	48.
----------------------	-----

## L.

<b>L</b> Is des Vallées,	36
Laurier Alexandrin (le),	37
Lizeron (le grand),	38
Lizeron (le petit),	<i>id.</i>
Lierre terrestre (le),	66
Lavande mâle (la),	67
Lavande femelle (la),	<i>id.</i>
Langue de Chien,	52
Linaire commune (la),	59
Linaire (la petite),	<i>id.</i>
Lunaire (la grande),	73
Lunaire (la petite),	74
Levêche (la),	94
Lin commun (le),	100
Limonium (le grand),	<i>idem.</i>
Limonium (le petit),	<i>id.</i>

Lis Asphodelle [ le ],	102	Mauve ( la petite )	<i>Idem.</i>
Lis [ le ],	104	Mauve frisée ( la ),	<i>Idem.</i>
Lis Narcisse [ le ],	105	Mauve en Arbre ( la ),	<i>id.</i>
Lentille [ la ],	106	Mauve , Rose de tré-	
Lotier [ le ],	109	mier ,	42
Lotier odorant [ le ],	<i>id.</i>	Mauve des Indes.	<i>Idem.</i>
L'Arrête-Bœuf ou Bu-		Mors du Diable ,	104
gronde ,	<i>idem.</i>	Melon ( le ),	43
L'Arrête - Bœuf à fleur		Melon d'eau ,	<i>idem.</i>
jaune ,	<i>idem.</i>	Mache ( la ),	50
Laurier-Rose ( le petit ),		Mouron mâle ( le ),	53
	91	Mouron femelle ( le ),	<i>id.</i>
Luzerne ( la ),	110	Mouron d'eau ( le ),	<i>Idem.</i>
Laitue pommée ( la ),	122	Morelle à fruit noir ( la ),	
Laitue Romaine ( la ),			55
	<i>idem.</i>	Morelle grimpante ( la ),	
Laitron épineux ( le ),			<i>Idem.</i>
	<i>idem.</i>	Mayenre ( la ),	<i>id.</i>
Laitron doux ( le ),	<i>id.</i>	Musle de veau ( le ),	59
Laitron ( le ),	<i>idem.</i>	Melisse de Moldavie ( la ),	
Lupin ( le ),	107		63
Lampfane ( la ),	123	Melisse des Moluques	
Larme de Job ( la ),	134	( la ),	<i>idem.</i>
Langue de Cerf ( la ),	137	Moluque épineuse ( la ),	
Langue de Serpent ( la ),			<i>Idem.</i>
	13	Menthe frisée ( la ),	64
Lis d'étang à feuilles		Menthe d'Angleterre	
blanches.	64	( la ),	<i>Idem.</i>
		Menthe citronée ( la ),	
			<i>Idem.</i>
		Menthe aquatique ( la ),	
			<i>Idem.</i>
		Menthe sauvage , ou	
		Mantastre ,	<i>Idem.</i>
		Menthe de Jardin ( la ),	
			<i>Idem.</i>

## M

<b>M</b> Andragore mâle	
( la )	35
Muguet ( le ),	36
Menienthe ( le ),	37
Mauve ( la grande ),	41

Marrube aquatique (le),	65	Mille-fleur à feuille pur- purine,	<i>Idem.</i>
Marrube blanc,	<i>Idem.</i>	Millet (le),	133
Melisse citronelle (la),	<i>Idem.</i>	Millet noir (le grand),	<i>idem.</i>
Melisse des Bois (la),	<i>id.</i>	Mercuriale mâle,	135
Marjolaine commune (la),	68	Mercuriale femelle,	<i>Id.</i>
Marjolaine gentille (la),	<i>Idem.</i>	N	
Marjolaine à coquille (la),	<i>idem.</i>	Nicotiane (la),	46
Marum (le),	69	Nummulaire (la),	53
Marjolaine de Crete (la),	<i>Idem.</i>	Navet (le),	76
Moutarde (la),	75	Nombril de Vénus (le),	40
Moutarde blanche (la),	<i>Idem.</i>	Nielle bâtarde (la)	82
Morgeline (la),	79	Nielle de Crète,	<i>Idem.</i>
Millepertuis (le),	81	Nenuphar,	83
Millepertuis élégant (le),	82	Narcisse jaune (le),	102
Millepertuis à feuille de Nummulaire,	<i>Idem.</i>	Nard des montagnes (le)	49
Meum (le),	94	O	
Marguerite jaune,	126	Oreille d'Ours (l'),	47
Molène,	23	Orcanette (l'),	51
Maceeron (le),	95	Ormin (l'),	61
Muscari.	102	Ortie blanche (l')	63
Melilot (le),	109	Ortie morte des bois (l'),	<i>Idem.</i>
Mirlitot (le),	<i>Idem.</i>	Ortie morte à fleur jau- ne (l'),	<i>Idem.</i>
Marguerite (la grande)	126	Origan sauvage (l'),	67
Matricaire (la),	<i>idem.</i>	Oreille de souris (l'),	79
Marroute (la),	<i>idem.</i>	Orpin (l'),	84
Mille-feuille (la),	127	Orpin (le grand),	<i>Idem.</i>
		Orpin rose (l'),	<i>Idem.</i>

Oreille de Lièvre ,	93	Plantin ( le moyen), <i>id.</i>
Æillet ( l' ),	99	Plantin à cinq nerfs (le),
Oignon ( l' ),	104	<i>Idem.</i>
Orobe ( l' ),	107	Poule grasse (la) ,
Oreille de rat ,	122	Porte-feuille ( le ),
Æil de Christ ,	124	Pulmonaire d'Italie (la)
Æillet d'Inde ,	125	<i>idem.</i>
Æil de Bœuf ,	126	Pulmonaire des Alpes ,
Ozeille ( l' ),	130	<i>Idem.</i>
Ozeille ronde ( l' ), <i>Idem.</i>		Pulmonaire à feuilles
Orge ( l' ),	133	étroites ( la ), <i>Idem.</i>
Ortie ( la grande ),	135	Pain à coucou ,
Ortie grièche ,	<i>Idem.</i>	Pomme de terre ( la )
Osmonde ,	138	Pomme d'amour ( la ), <i>Id.</i>
		Poivre d'Inde ( le ),
		Pain de Pourceau ( le ),
		56
		Pimprenelle ,
		<i>Idem.</i>
		Pied de veau d'Italie
		( le ),
		57
		Poligala ( le ),
		60
		Pouliot à larges feuilles
		( le ),
		65
		Pouliot à feuille étroite
		( le ),
		<i>Idem.</i>
		Potiron ( le )
		43
		Polium ( le ),
		70
		Pastel sauvage , ( le )
		71
		Passerage ( la grande ),
		72
		Passerage ( la petite ),
		73
		Pourpier ( le ),
		78
		Pavot blanc ( le ),
		<i>Idem.</i>
		Pavot noir ( le ),
		79
		Pavot rouge ( le ),
		<i>Idem.</i>
		Pavot du Mexique ( le ),
		<i>Idem.</i>

## P

<b>P</b> Lante de chien ( la ),	40
Passé-velours ,	78
Pomme de merveille	
( la ),	44
Pyramidale ( la ), <i>Idem.</i>	
Pomme épineuse ( la ),	47
Pomme épineuse ( autre ),	<i>Idem.</i>
Pervenche ( la grande ),	<i>Idem.</i>
Pervenche ( la petite ),	<i>Idem.</i>
Primevere ( la )	48
Primerole ,	<i>Idem.</i>
Primevere des Jardins	
( la ),	<i>Idem.</i>
Plantin ( le grand ), <i>id.</i>	

Pavot cornu ( le ),	81	Pyrette ( la ),	126
Pyrole ( la ),	82	Pastéque,	43
Pied de pigeon ( le ),	85	Poirée ( la ),	129
Pivoine mâle ( la ),	87	Poirée rouge ( la ),	<i>Idem.</i>
Pivoine femelle ( la ),	<i>Idem.</i>	Patience sauvage ( la ),	130
Perfil commun ( le ),	91	Patience rouge ( la ),	<i>Idem.</i>
Perfil de Macédoine ( le ),	92	Parelle ( la ),	<i>Idem.</i>
Perfil de Bouc ( le ),	93	Patience des marais ( la ),	<i>Idem.</i>
Percefeuille ( le ),	<i>Idem.</i>	Pied de lion ( le ),	131
Passe-pierre ( la ),	96	Pariétaire ( la ),	132
Perfil de montagne ( le grand ),	<i>Idem.</i>	Perficaire maculée ( la ),	<i>idem.</i>
Panais ( le ),	<i>Idem.</i>	Poivre d'eau,	<i>idem.</i>
Pastenade,	<i>Idem.</i>	Panis ( le ),	133
Peigne de Vénus ( le ),	79	Palme de Christ,	134
Panicaut marin, ( le ),	98	Prêle ( la ),	<i>Idem.</i>
Poireau ( le ),	104	Prêle des Champs, la,	136
Pois chiche ( le ),	106	Politric ( le ),	<i>Idem.</i>
Pois ( le ),	107	Polipode ( le ),	<i>Idem.</i>
Pied d'oiseau ( le ),	108	Perce-mousse ( la ),	139
Pied de Lièvre ( le grand ),	109	Poil de la Reine de Hongrie,	82
Pied d'Alouette ( le ),	112		
Pois de merveille ( le ),	54	<b>Q</b>	
Polyacanthé ( le ),	115	Queue de Lion ( la ),	65
Pied de Chat ( le ),	118	Quinte-feuille ( la ),	89
Petasite ( le ),	<i>Idem.</i>	Queue de Pourceau ( la ),	96
Pissenlit ( le ),	117		
Piloselle ( la ),	100	<b>R</b>	
Pulmonaire des François ( la ),	<i>Idem.</i>	Rhubarbe ( la ),	39
Pas d'Ane ( le ),	119	Rapontic ( le ),	<i>idem.</i>
		Raiponce ( la ),	44

Raiponce sauvage ( la ),	44	Réglisse ordinaire ( la ),	106
Rubie ( la ),	<i>idem.</i>	Rue de chevre ( la ),	107
Rieble ( la ),	45	Reglisse sauvage ( la ),	<i>idem.</i>
Romarin ( le ),	66	Rhubarbe des Alpes,	130
Raifort sauvage ( le ),	72	Renouée ( la ),	132
Roquette de jardin ( la ),	75	Rapette ( la ),	51
Roquette sauvage ( la ),	<i>idem.</i>	Roseau des jardins ( le ),	133
Rave ( la ),	76	Roseau odorant ( le ),	<i>idem.</i>
Raifort ( le ),	<i>idem.</i>	Ricin ( le ),	133
Radix ( le ),	<i>idem.</i>	Ruta muraria,	136
Roquette des Champs ( la ),	77	Racine Vierge,	43
Recife ( la ),	88		
Raisin de Renard,	77	<b>S</b>	
Rosée du soleil ( la ),	80	<b>S</b> ceau de Salomon ( le ),	36
Rue de jardin ( la ),	82	Sceau de Salomon en épi, ( le ),	<i>id.</i>
Rue de montagne ( la ),	<i>idem.</i>	Sceau de Salomon à lar- ge feuille ( le ),	<i>id.</i>
Reine des prés ( la ),	84	Soldarelle ( la ),	37
Rue des prés,	85	Salsepareille ( la ),	38
Rhubarbe fausse,	<i>idem.</i>	Scamonée de Syrie ( la ),	<i>idem.</i>
Raquette,	79	Scamonée de Montpel- lier ( la ),	40
Rue des prés puante ( la ),	85	Saxifrage dorée ( la ),	54
Rue des prés ( la gran- de ),	<i>idcm.</i>	Serpentaire ( la ),	57
Renoncule Tubereuse ( la ),	87	Scrophulaire ( la gran- de ),	58
Renoncule des marais,	88	Sauge en Arbre,	61
Raisin d'Amérique ( le ),	89	Sauge ( la grande ),	62
		Sauge	

DES NOMS FRANÇOIS , &c. 193

Sauge (la petite), <i>idem.</i>	Scille rouge (la),	104
Sauge franche (la), <i>idem.</i>	Sceau de Notre - Dame	
Sarriette de montagne	(le),	43
(la),	Sainfoin ordinaire (le),	106
Serpollet (le grand),	67	
Serpollet (le petit),	Sainfoin d'Espagne (le),	103
<i>idem.</i>		
Sarriette (la), <i>idem.</i>	Staphisaigre (le)	112
Sarriette (la vraie), <i>id.</i>	Satirion mâle (le),	113
Stæchas (le),	Satirion femelle, <i>idem.</i>	
68	Sarrette (la),	116
Stachys (e),	63	
Scordium (le faux),	69	
Scordium (le), <i>idem.</i>	Stœchas citrin (le),	118
Sauge amère,	70	
Sophie (la),	75	
Science des Chirurgiens	Seneçon (le), <i>idem.</i>	
(la), <i>idem.</i>	Safran bâtard,	119
Soude ordinaire (la),	Scabieuse des prés (la),	120
80	Scabieuse de bois (la),	121
Sanicle des montagnes	Scorfonere (la),	122
(la),	81	
Saxifrage (la), <i>idem.</i>	Soleil (le),	125
Salicaire (la), <i>idem.</i>	Salivaire (la racine),	126
Souci des marais (le),		
87	Souci de jardin [le],	127
Sefeli d'Ethiopie (le),	93	
Sefeli de Marseille (le),	Souci sauvage [le], <i>id.</i>	
94	Surelle [la],	130
Sanicle femelle (la), <i>id.</i>	Sang-dragon, <i>idem.</i>	
Sefeli de montagne (le),	Salade - de - Chanoine,	50
97		
Sanicle (la),	98	
Saponaire (la),	99	
Savoniere (la), <i>idem.</i>	Ségle (le),	132
Safran (le),	102	
	Sorgo (le),	133
	Souchet rond (le), <i>id.</i>	
	Souchet long (le),	134
	Scolopendre,	137



## T

<b>T</b> Reffle d'eau,	3
Tabac,	46
Tabac femelle,	<i>idem.</i>
Thé d'Europe (le),	22
Testicule-de-chien (le),	57
Toute - bonne - orvale (la),	61
Toute-bonne - des - prés (la),	62
Toque (la),	<i>idem.</i>
Thym (le),	66
Teucrium (le),	70
Thalafpi (le),	72
Thalafpi à larges filiques, <i>idem.</i>	
Tabouret (le),	73
Taliftron (le),	75
Tortelle,	79
Toute-saine (la),	80
Trique-Madame (la),	84
Formentille (la),	89
Terre-noix (la),	92
Tue chien (le),	102
Treffle jaune (le),	109
Treffle (le)	<i>idem.</i>
Triolet des prés,	<i>idem.</i>
Tanésie (la),	119
Tuffilage (le),	125
Topinambour (le),	<i>id.</i>
Thé du Méxique (le),	131
Turquette (la),	<i>idem.</i>

## V

<b>V</b> Igne blanche (la) ;	10
Valeriane (la grande), ou Nard des montagnes,	49
Valeriane (la grande), <i>id.</i>	
Valeriane fauvage (la), <i>idem.</i>	
Valeriane (la petite),	50
Viperine (la),	51
Véronique mâle (la),	53
Véronique des prés (la), <i>idem.</i>	
Véronique des bois (la), <i>idem.</i>	
Véronique à épi (la), <i>idem.</i>	
Valériane Grecque (la),	54
Vigne fauvage (la),	55
Vigne de Judée (la), <i>idem.</i>	
Viedaze (le),	<i>idem.</i>
Véronique femelle,	59
Velvotte (la),	<i>idem.</i>
Verveine (la),	68
Violier jaune (le),	74
Velar (le),	76
Velar, ou Herbe aux Chantres (le),	<i>idem.</i>
Vermiculaires brûlante (la),	89

DES NOMS FRANÇOIS, &c. 195

Viorne ( la ),	88	Verge de Pasteur ( la ),	121
Vulnéraire rustique ( la ),	106	Verge dorée à feuilles	
Vulnéraire des Payfans,		larges ( la ),	124
<i>idem.</i>		Verge dorée à feuilles	
Vesse ( la ),	107	étroites,	<i>idem.</i>
Violette ( la ),	111	Vinette ( la ),	130

*Fin de la Table des Noms François.*



## T A B L E

*Des Noms Latins & François des genres  
d'Arbres & d'Arbrisseaux contenus dans  
ce Catalogue.*

## A.

<b>A</b> Bies tenuiore fol.	Le Picea ou Pesse;
page 143	
Alnus ,	144 l'Aune.
Alaternus ,	147 l'Alaterne.
Aquifolium ,	idem. le Houx.
Acacia Americana ,	149 l'Acacia de la Passion;
Acer ,	153 l'Erable , Sycomore.
Azederach ,	idem. l'Azederach.
Aurantium ,	154 l'Oranger.
Armeniaca ,	idem. l'Abricotier.
Amygdalus ,	155 l'Amandier.
Anagyris ,	158 le Bois puant.

## B.

<b>B</b> Uxus arborescens ,	le Buis ou Bouis en Ar-
page 141	bre.
Betula ,	144 le Bouleau.
Berberis ,	152 Berberis ou Epine vinette;

## C.

<b>C</b> Orylus ,	142 le Noisetier.
Castanea ,	143 le Châteigner.
Cupressus Ramosus ,	id. le Cyprés mâle.

<b>Cupressus</b> meta, <i>idem.</i>		le Cyprés femelle.
<b>Cedrus</b> ,	144	le Cédre de Lycie.
<b>Caprifolium</b> ,	150	le Chevrefeuille.
<b>Cotinus</b> Conaria,	151	le Fustet.
<b>Cerasus</b> ,	154	le Cerisier.
<b>Cydonia</b> ,	155	le Cognassier.
<b>Cytisus</b> Alpinus,	158	l'Aubours ou Cytise des Alpes.
<b>Cytiso</b> Genista, <i>idem.</i>		le Genet commun.
<b>Colutea</b> Vesicaria, <i>idem.</i>		le Baguenaudier ou faux Sené.

## E.

<b>E</b> phedra	maritima,	141	le Raisin de mer.
<b>Elacagnus</b>	Orientalis,	147	l'Olivier de Bohême.
<b>Erica</b> vulgaris,		148	la Bruyere.
<b>Evonymus</b> ,		153	le Fusain ou Bonnet de Prêtre.
<b>Emerus</b> ,		158	le Securidaca des Jardiniers.

## F.

<b>F</b> raxinus,		140	le Frêne.
<b>Fagus</b> ,		143	le Hêtre.
<b>Ficus</b> communis,		144	le Figuier.
<b>Frangula</b> ,		151	l'Aune noir.

## G.

<b>G</b> rossularia	Hortensis,	156	le Groselier rouge.
<b>Grossularia</b> spinosa,	<i>id.</i>	157	le Groselier à Maquerau.
			le Genet d'Espagne.

Genista tinctoria, *idem.* l'Herbe aux Teinturiers.  
Genista spartium, *idem.* le Genet épineux.

## H.

**H**edera arborea, 152 le Lierre.

## I.

**I**lex, 143 l'Yeuse ou Chêne vert.  
Juniperus, 144 le Genévrier.  
Jasminum, 147 le Jasmin.

## L.

**L**arix, 144 la Meleze.  
Ligustrum, 147 le Troëne.  
Laurus vulgaris, *idem* le Laurier franc.  
Lilac, 148 le Lilac.  
Lauro cerasus, 155 le Laurier cerise.

## M.

**M**orus fructu nigro, 145 le Meurier à fruit noir.  
Morus fructu albo, *id.* le Meurier à fruit blanc.  
Malus sativa, &c. 155 le Pommier de Reinette.  
Myrthus latifolia, 156 le Myrthe à large feuille.  
Myrthus minor, *idem.* le petit Myrthe.  
Mespilus vulgaris, *idem.* le Neflier.  
Mespilus Apii folio, 157 l'Epine blanche.  
Mespilus A. f. laciniato, *idem.* l'Azerôlier.  
Mespilus aculeata, *id.* le Buisson ardent.

## N.

<b>N</b> ux juglans ,	142	le Noyer.
Nerion ,	149	le Laurier Rose.

## O.

<b>O</b> lea sativa ,	147	l'Olivier franc.
Opulus ,	150	la Rose de Gueldre.

## P.

<b>P</b> inus sativa ,	144	le Pin cultivé.
Platanus orientalis ,	145	la Platane d'Orient.
Populus nigra ,	146	le Peuplier noir.
Phyllyrea ,	147	le Filaria.
Pseudo Acacia ,	149	l'Acacia des Marchands de Vin.
Prunus fructu parvo ,	154	le Prunier.
Prunus sylvestris ,	<i>idem.</i>	le Prunier sauvage.
Persica molli carne ,	<i>id.</i>	le Pêcher.
Pyrus sativa ,	155	le Poirier.
Punica flore pleno ,	<i>idem.</i>	le Grenadier à f. double.

## Q.

<b>Q</b> uercus latifolia .	142	le Chêne.
-----------------------------	-----	-----------

## R.

<b>R</b> hamnus Catharti- cus ,	146	le Noirprun.
Rhus folio ulmi ,	151	le Sumac.
Rhus Virginianum ,	<i>id.</i>	le Sumac de Canada.

T A B L E.

Rubus vulgaris ,	152	la Ronce.
Rosa rubra mult ,	155	la Rose de Provins.
Rosa moschata ,	<i>idem.</i>	la Rose muscate.
Rosa sylvestris ,	<i>idem.</i>	l'Eglantier ou Rosier sauvage.

S.

<b>S</b> abina ,	145	le Saule.
Salix vulgaris ,	<i>idem.</i>	le Sureau.
Sambucus ,	149	l'Yeble.
Sambucus humilis ,	<i>idem.</i>	la Sabine.
Spirea sal. fol.	153	le Spirea à feuil. de Sauge.
Syringa alba ,	<i>idem.</i>	le Syringa.
Sorbus fativa ,	155	le Sorbier.
Filiquastrum ,	158	le Gainier.
Staphylodendon ,	153	le nez coupé.

T.

<b>T</b> erebinthus vulgaris ,		le Terebinthe.
	141	
Thuja ,	143	l'Arbre-de-Vie.
Tamariscus ,	<i>idem.</i>	le Tamaris.
Thimelea ,	146	le Garou.
Tinus prior ,	150	le Laurier Tin.
Tilia fœmina ,	151	le Tilleul.

V.

<b>U</b> lmus ,	148	l'Orme ,
Vitex ,	<i>dem.</i>	l'Agneau chaste.
Viburnum ,	150	la Viorne.
Vitis Idæa ,	<i>idem.</i>	l'Airelle.
Vitis Vinifera ,	152	la Vigne.

---

## A P P R O B A T I O N.

**J'**Ai lu par ordre de Monseigneur le Vice-Chancelier un Manuscrit intitulé : *Catalogue des Plantes du Jardin du Sieur Royer*, & je n'y ai rien trouvé qui puisse en empêcher l'impression. A Paris, ce 12 Mars 1765.

A D A N S O N.

---

## P R I V I L E G E D U R O I.

**L**OUIS, par la Grace de Dieu, Roi de France & de Navarre : à nos amés & féaux Conseillers les Gens tenant nos Cours de Parlemens, Maîtres des Requêtes ordinaires en notre Hôtel, Grand Conseil, Prevôt de Paris, Baillifs, Sénéchaux, leurs Lieutenans Civils, & autres nos Justiciers qu'il appartiendra, Salut. Notre amé le Sieur Royer, Marchand Epicier-Droguiste, rue du Fauxbourg Saint Martin, &c. Nous a fait exposer qu'il désireroit faire imprimer & donner au Public un Ouvrage qui a pour titre, *Catalogue des Plantes du Jardin du Sieur Royer*, s'il Nous plaisoit lui accorder nos Lettres de Permission pour ce nécessaires. A ces causes, voulant favorablement traiter l'Exposant, Nous lui avons permis & permettons par ces Présentes, de faire imprimer ledit Ouvrage autant de fois que bon lui semblera, & de le faire vendre & débiter par tout notre Royaume, pendant le temps de trois années consécutives, à compter du jour de la date des Présentes; Faisons défenses à tous Imprimeurs, Libraires & autres personnes,



de quelque qualité & condition qu'elles soient, d'en introduire d'impression étrangere dans aucun lieu de notre obéissance, à la charge que les Présentes seront enregistrées tout au long sur le Registre de la Communauté des Imprimeurs & Libraires de Paris, dans trois mois de la date d'icelles; que l'impression dudit Ouvrage sera faite dans notre Royaume, & non ailleurs, en bon papier & beaux caractères, conformément à la feuille imprimée, attachée pour modèle dans le contre-scel des Présentes; que l'Impétrant se conformera en tout aux Réglemens de la Librairie, & notamment à celui du 25 Avril 1725; qu'avant de l'exposer en vente, le Manuscrit qui aura servi de copie à l'impression dudit Ouvrage, sera remis dans le même état où l'approbation y aura été donnée, ès mains de notre très-cher & féal Chancelier de France le Sieur de Lamoignon, & qu'il en sera ensuite remis deux exemplaires dans notre Bibliothèque publique, un dans celle de notre Château du Louvre, un dans celle du Sieur de Lamoignon, & un dans celle de notre très-cher & féal Vice-Chancelier & Garde des Sceaux de France, le Sieur de Maupeou; le tout à peine de nullité des Présentes, du contenu desquelles vous mandons & enjoignons de faire jouir ledit Exposant & ses ayans-causes pleinement & paisiblement, sans souffrir qu'il leur soit fait aucun trouble ou empêchement. Voulons qu'à la Copie des Présentes, qui sera imprimée tout au long à la fin ou au commencement dudit Ouvrage, foi soit ajoutée comme à l'Original. Commandons au premier notre Huissier ou Sergent sur ce requis, de faire pour l'exécution d'icelles tous actes requis & nécessaires, sans demander autre permission, & notwithstanding Clameur de Haro, Charte Normande &

Lettres à ce contraires : car tel est notre plaisir.  
Donné à Paris, le vingt-quatrième jour du mois  
d'Avril, l'an de grace mil sept cent soixante-  
cinq, & de notre Regne le cinquantième. Par  
le Roi en son Conseil,

LE BEGUE.

Registré sur le Registre XVI. de la Chambre Royale  
& Syndicale des Libraires & Imprimeurs de Paris,  
numéro 538, fol. 297, conformément au Règlement  
de 1723, qui fait défenses, Art. 41. à toutes person-  
nes de quelque qualité & condition qu'elles soient,  
autres que les Libraires & Imprimeurs, de vendre,  
débiter, faire afficher aucuns Livres, pour les ven-  
dre en leurs noms, soit qu'ils s'en disent les auteurs  
ou autrement, & à la charge de fournir à la susdite  
Chambre neuf Exemplaires prescrits par l'Art. 108.  
du même Règlement. A Paris, ce 7 Mai 1763.

Signé, LEBRETON, Syndic.

E R R A T A

du Catalogue des Plantes de M. ROYER.

DANS l'Avertissement, page 8, ligne 25, une  
simple connue, lisez un simple connu.

Aux caractères des Plantes, page 30, ligne 5, au  
lieu de files, lisez filets.

Idem, page 34, ligne 12, au lieu d'imprudence,  
lisez impudence.

Au Catalogue, page 40, N<sup>o</sup>. 24, ligne 11, au  
lieu de l'Apocin qui plante la Houette, lisez l'A-  
pocin qui porte la Houette.

Idem. page 43, ligne 21, N<sup>o</sup> 47. au lieu de Coul-  
vrée, lisez Coulevrée.

Idem. page 55, N<sup>o</sup>. 60. ligne 13, au lieu de Fru-  
she, lisez fructu.

*Idem.* Au Catalogue, page 71, ligne 14, N° 1.  
au lieu de *guide*, lisez *Guede*.

*Idem.* page 116, N°. 11. ligne 12, au lieu de  
*Sauvette*, lisez *Sarrete*.

Page 129, ligne 7, au lieu du N°. 30, lisez N°. 1.  
& ainsi des autres jusqu'au N°. 48, qui doit  
être le dernier de la Classe XV.

Page 136, ligne 18, N°. 3. au lieu de *Politrie*;  
lisez *Politric*.

Page 138, ligne 16, N°. 14. au lieu de *l'cheu*;  
lisez *lichen*.

Page 142, ligne 12, N°. 2. au lieu de *fructus*;  
lisez *fractu*.

Page 143, ligne 22, N°. 9. au lieu de *Vamaris*;  
lisez *Thamaris*.

Page 149, ligne 7, au lieu de *raine*, lisez *graine*.

*Idem.* ligne 9, au lieu de *Gotinus conria*, lisez *Co-*  
*tinus coria*.

Page 159, ligne 11, N°. 40. au lieu de *Buiffon*;  
lisez *Buiffon*.

*Idem.* ligne 20, N°. 1. au lieu de *Cénista*, lisez  
*Genista*.

Page 158, ligne 17, N°. 6. au lieu de *Cilise*, li-  
sez *Citise*.



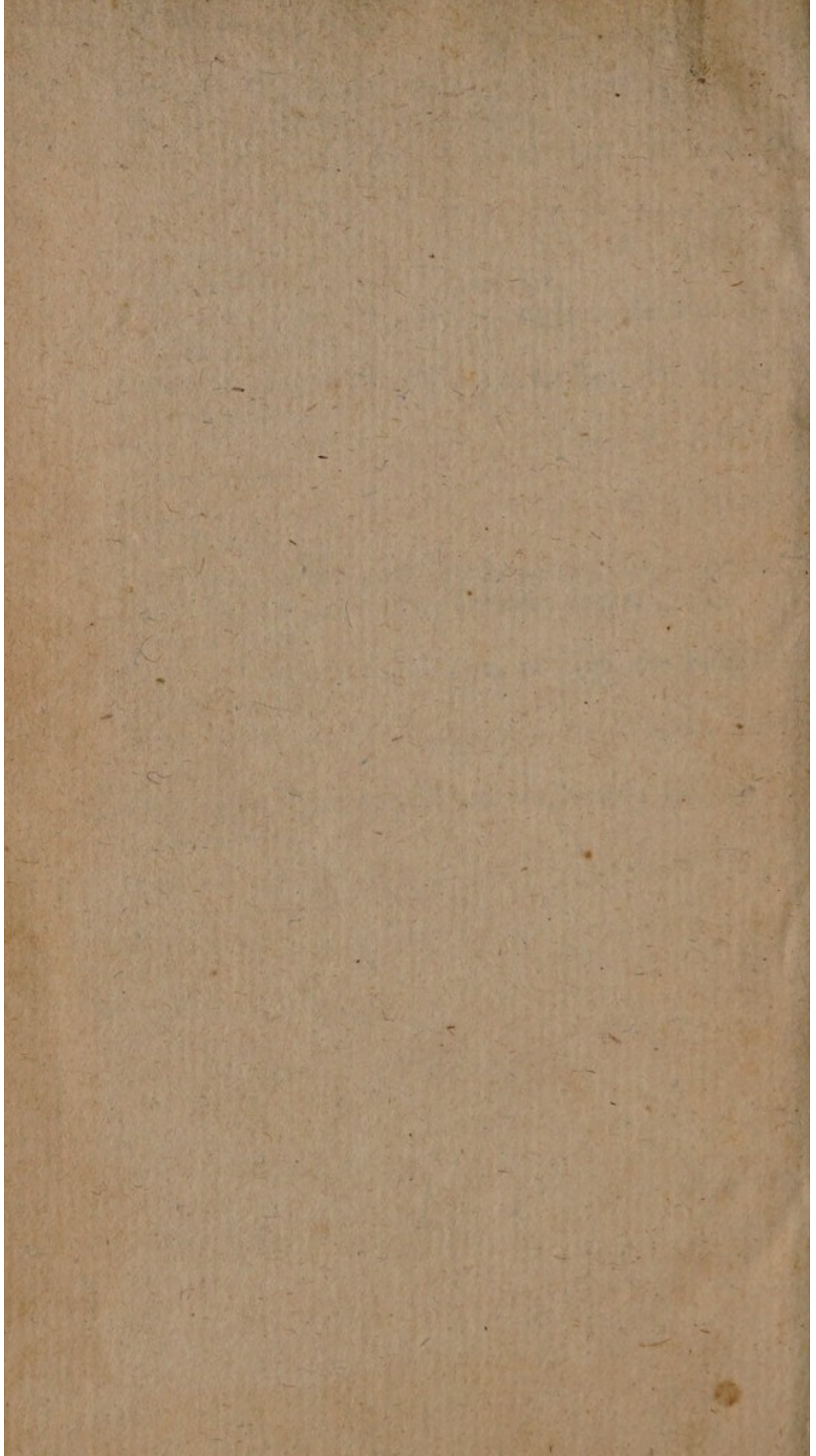

rare

0







