

Observationum medicinalium libri tres, quibus omnium morborum signa, et quae de his haberi possunt, praesagia, accuratissime pertractantur / [Jodocus Lommius].

Contributors

Lommius, Jodocus, approximately 1500-approximately 1564

Publication/Creation

Amstelodami : Detournes, 1761.

Persistent URL

<https://wellcomecollection.org/works/vm2adaet>

License and attribution

This work has been identified as being free of known restrictions under copyright law, including all related and neighbouring rights and is being made available under the Creative Commons, Public Domain Mark.

You can copy, modify, distribute and perform the work, even for commercial purposes, without asking permission.



Wellcome Collection
183 Euston Road
London NW1 2BE UK
T +44 (0)20 7611 8722
E library@wellcomecollection.org
<https://wellcomecollection.org>



coll. 1911
90

33982/A

E. XII
18/2

203(A2)

Bilhuber
~~Offen~~
Med. St.
1778.

Lomii Observat. medicina.
— de tuend. Sanct.
— de curand. febr. cont.
— 2h 33x.

[Faint, illegible handwriting]

[Faint, illegible handwriting]

[Faint, illegible handwriting]

49172

JODOCI LOMMII,
MEDICI CELEBERRIMI,
OBSERVATIONUM
MEDICINALIUM

LIBRI TRES;

QUIBUS OMNIUM MORBORUM
Signa, & quæ de his haberi possunt
Præfagia, accuratissimè pertractantur,

OPUSCULUM AUREUM.

EDITIO NOVA EMENDATISSIMA.



AMSTELODAMI,

Sumptibus FRATRUM DETOURNES.

M. DCC. LXI.





AMPLISSIMO
ORDINI SENATORIO

REIPUBL. BRUXELLANÆ
JODOCUS LOMMIUS.

S. D.

UM omnes artium
Professores libera-
lium has ipsas pro vi-
rili quisque sua parte diligen-
ter versare, & in usus accom-
modare hominum, tum præci-

EPISTOLA

puè Medici debent. Hi enim salutarem illam ac propè divinam agitant artem, præsidem sanitatis humanæ, sine qua nihil in vita suave, ne magnis quidem esse Regibus potest. Id ego institutum, Viri Ornatissimi, & spectavi semper maximè, & fui naviter secutus, tum curationibus ægrorum meorum, tum in publicum evulgatis scriptis; hinc adeò futurum arbitratu, ut ipsos etiam posteros, non tantum superstites meo mihi beneficio demerere. Ergò modò (quoniam sanitatis tuendæ præcepta abundè aliàs tractavi) ægro- tantibus consulere hoc opere

AD SENAT. BRUX.

propofui , eam amplexus Medicinæ partem , quæ notas morborum omnium , itemque prædictiones , atque cenfuras , quæ de his haberi poffint , continet. Videtur profectò ea meditatio potiffimùm , cùm ad ægri falutem , rectamque curationem , tum ad Medici fidem atque dignitatem fpectare. Primùm enim , quia noviffe morbum proximus eft ad fanitatem gradus ; nemo fanè hanc aut præfagire , aut reddere affectis rectè poteft , qui non animadvertere genus ægritudinis quod fit , non ejus eventum omnem prænuntiare , certis indiciis norit. Contrà verò

EPISTOLA

prudenter curationem insti-
 tuet, & admirabilis apud om-
 nes homines gloriam conse-
 quetur, sed & ægri utetur in
 omnibus obsequio, quisquis
 signorum instructus adjutus-
 que cognitione, primò mor-
 bum noscere, atque ægris, si
 videtur, exponere, dein ejus
 prædicere durationem, om-
 nemque eventum potest: sic,
 ut convalescere posse homo
 videtur, reddita curationibus
 sanitate, iaus Medico com-
 paretur: sin minus præsa-
 gio vitetur calumnia. Sed est
 ea magni operis res, & ab
 uno, puto, Hippocrate ex
 professo litteris agitata. Ita-
 que fit, ut, quemadmodum

AD SENAT. BRUX.

libenter ea negligimus omnes præcepta, quæ sedulitatem exigunt, sic huic Medicinæ parti, quam proponimus, minimum propè laboris à nostris hominibus detur. Nam multis fatius est compendia quædam medendi quærere, & his cumulare opes, atque miserorum cædes miscere, quàm longè sudoribus, indefessaque mentis intentione morbos studere, cognoscere atque æstimare, ac tum primùm his ipsis incolumi conscientia auxiliari. Fit adeò ex ignoratione rerum harum, ut temerè illi vel in rebus deploratis salutem promittant, vel in securis omnia metu ter-

EPISTOLA

roreque compleant. Memini ego complures me vidisse haud infirmæ notæ Medicos, qui per acutam febrem, etsi multa essent virium infirmarum, atque exitii signa verisimilia, magnificis tamen salutis promissis, (quoniam id fortè temporis urina utcumque maturuerat) miseros consolarentur. Verùm post ut morbi exitus ægro calamitosus, ita ignominiosus Medico erat. Plures his sunt, qui cùm febricitantem vident sub gravissima accessione desipere, & loqui aliena, simulque brachia & pedes nudare, ac variè spargere, tum è cubili magno impetu, magnisque vocibus

AD SENAT. BRUX.

exilire, verberare proximos
quosque, neque necessarios,
neque familiares agnoscere,
caloribus extorneri, acutissi-
mis doloribus affici, ac siti pro-
pè enecari, hæc inquam, cùm
vident, concoctâ quantumvis
naturæ viribus eâ unde mor-
bus est materiâ exterrentur, &
more pavidarum muliercula-
rum ad extremam rem rediisse
omnem, pronunciant. Verùm
faceffentibus perjudicationem
(*κρίσις* Græcè dicunt) turbis his
illicò resolvi morbus incipit, ac
vani metus levare, magno fal-
si præfagii contemptu. Atqui
hinc sciri potest, nullum ope-
ræ pretium in curationibus
morborum fieri à Medico pos-

EPISTOLA

se, sine hac tam necessaria tamque plausibili prædicendi arte. Eam nos, Viri amplissimi, tribus Libris, quâ potuimus brevitate, comprehendimus, ut communem rem ægrotantium, ac præcipuè Civium vestrorum, hac in parte, juvaremus. In quo negotio quantâ usi simus diligentia, atque industria, aliorum esto iudicium. Nos certè, quod licuit, præstitimus. Nec diffitemur clarorum scriptorum Ingeniis, maximè verò antiquissimi Hippocratis multum nos adjutos esse. Quæ res adeò vitio verti non potest, ut etiam dignitatem, fidemque nostris monumentis pleniorum sit allatura. Sed

AD SENAT. BRUX.

quoniam morem apud scriptores sæculorum omnium obtinuisse video, ut magnorum virorum patrocinium scriptis adsciscant suis, eum ego ipsum quoque secuturus morem, haud aliunde rectius opem mihi hanc præstari posse judicavi, quam ab amplissimo spectatissimoque confessu atque Ordine vestro, sic sanè ut quorum commodis hic meus serviet liber, eorum is fultus auctoritate atque favore, in lucem, & in manus hominum exeat. Quos enim ego potius exoptem, mihi nunc, quibus hoc opus nuncupem, dari? Vestri nominis dignitas atque splendor Civitatis, sed & pri-

EPISTOLA

vata alioqui, quæ mihi cum multis vestri Ordinis Viris Doctissimis intercedit amicitia, fecêre, ut ingens mihi incesserit cupiditas, imò animus exarserit, lucubrationes has sub Vestri Nominis auspiciis evulgandi, sempiternæque (uti spes est) posterorum consecrandi memoriæ. Quamquam veniam mihi cupiam à vobis dari, si fortè nimium confidenter, ne dicam, licenter, tenuia hæc, ac parum speciosa attulisse videbor. Quis enim nescit non nisi maxima consecrari tantæ Reipublicæ oportere, quantâ nihil est illustrius atque splendidius.

Dico hoc, Patres conscripti,

AD SENAT. BRUX.

summo jure, meritoque Civitatis Vestræ, cujus ornamenta nunquam æstimare animo prodignitate, si velim, possim, nedum oratione consequi. Attamen cum undique hic quâdam occasione ingens sese ingerat laudis materia, non potui temperare egomet mihi, quin pleraque sequerer scribendo tantæ Reip. decora. Et quidem laudes mittam, quæ ab antiquitate civitatis, à robore, à legibus, atque institutis duci maxime possint. Id enim non hujus esse loci, sed aliarum artium attinere possessores existimavi. At quod nostri magis instituti est, id sequar, commoditatem & salubritatem lo-

EPISTOLA

ci hujus, ipsamque amœnitatis decorisque plenam faciem scripto celebraturus. Toto Oriente atque Meridie montibus, non nimium altis, civitas infidet, sensimque in Occasum sese, & in Septentrionem, donec tota fiat humilis, explicat, amœnissimum contemplantibus aspectum præbens. Nam altioribus locis sunt, quæ undequaque videre est molimina ædificiorum atque templorum. Stat præcipiti colle magnifica D. Gudulæ ædes, duabus in fronte superba turribus.

Paulò altiùs, ad Meridiem, Regis eminet palatium: quod ipsum omni dehinc parte tur-

AD SENAT. BRUX.

ritis Principum ædificiis longè latèque ad ipsam usque civitatem humilem cingitur : ubi hoc oculis ventum est , ante omnia sese spectantibus offert publica civium domus. Ea modis omnibus ita absoluta est , ut nullam tota provincia habeat secundam. Quid ! quod limpidissimis numerosissimisque fontibus non solùm foris antè poneque circumdatur, sed interius etiam aliis inferius positis , aliis juxta Procerum cœnaculum ad triginta quasi pedum altitudinem erectis, adornatur. Jam autem mediis domus tectis turris exurgit prodigiosæ excelsitatis , saxis ad ipsum usque pyra-

E P I S T O L A

nem penè regionem montes non nimium alti, neque ullis molesti crepidinibus excurrunt, frumentorum omnis generis feracissimi lætissimarum vallium interstitio latè diffiti. In his vallibus armentorum greges, & piscibus referta stagna ut contemplantibus faciem voluptatis plenam, ita summos oppidanis usus præbent. Quid verò sylvam commemorem, quæ modò à Civitate milliari ad Meridiem vastissima densissimaque occurrit. Summa hîc civibus lignandi facultas, summa venandi principibus aulæ datur. At contrariâ parte, quæ extra muros ad Septentrionem est, quanta amœnitas prato-

AD SENAT. BRUX.

rum, passo æquore ad ipsius usque Vilvordiæ portas sese explicantium! Medius in his humili alveo Zinnalabitur fluvius, & juxta hunc novarum visuntur fossionum molimina, firmo utrinque septa aggere. Pulcherrimum mehercle spectaculum, virentissimam planitiem duplicibus aquarum ductibus intersectam adornatamque videri. Hæc ista civitatis vestræ ornamenta non sine causa jam inde ex tam longo ævo primùm impulere Brabantiaæ Duces, atque hinc Imperatores potentissimos Orbis Monarchas, ut hunc sibi locum, totius Belgii nostri amœnissimum, atque commodissi-

E P I S T O L A

mum, commorandi causâ, de-
 legerint : simulque suum hîc
 quoque esse Cancellarium, su-
 premum Brabantiaë Magis-
 tratum dicendi causâ volue-
 rint, ut quæ modis omnibus est
 florentissima, hoc quoque no-
 mine florentior Civitas esset.
 At una res vobis, Patres Conf-
 cripti, ad cunctam felicitatem
 visa est defuisse. Nam cum Ant-
 verpiæ, nominatissimi Euro-
 pæ Emporii, frequentatio pe-
 nitus sit necessaria, constat ta-
 men hanc nequaquam facilem
 esse posse. Scilicet vestri flumi-
 nis nimium anfractuosi, ac ma-
 gis locorum spatiiis hâc illâc se
 intorquentis causâ factum est,
 ut non nisi plusculis diebus,

AD SENAT. BRUX.

molestissimoque itinere ultrò
citroque liceat navigare. Ita-
que cum cæteris partibus flo-
reatis omnibus, hac sola labo-
ratum à vobis fuit. Ergò in-
gens opus, & apud omnem pos-
teritatem memorabile aggres-
si, iter vobis ad ipsum Schal-
dim, altissimis latissimisque
fossionibus, incredibili sump-
tu, atque solertia, quinque
grandium milliarium longitu-
dine patefecistis: quodque ne-
gare naturaloci videbatur, vix-
que absolvi magnorum Re-
gum thesauris posse, id vos in-
dustria vestrà, vestrisque opi-
bus prudenter incœpistis, conf-
tanter promovistis, fœlicissime
jam totum propè confectum

E P I S T O L A

dedistis. Sentiunt profectò virtutum æmuli vestrarum, sentiunt, inquam, & oculis jam nunc cernunt rectis consiliis institutas has fossiones esse. Reputate, quæso, nunc, Patres Conscripti, apud animos vestros crescentem ex hac re opulentiam, celebritatemque Civitatis hujus vestræ, quam brevi videmus mercibus frequentari ab omni Oceani nostri litore advectis posse. Quantæ verò voluptati omnibus fuerit navibus has aquas onerariis & ratibus perpetuò sollicitari, & intrà & extrà mœnia cernere. Ergo vestri facti hujus sempiterna in animis civium fuerit collaudatio, dulcisque memo-

AD SENAT. BRUX.

ria, floreantque eminentiffi-
ma hæc veftri nominis infig-
nia, quæ adeò non potuerunt
ulla vetuftate obliterari, ut
fpatio majusin dies incremen-
tum apud pofteritatem fint
confecutura. Sed modum fi-
nemque facio, Viri Am-
pliffimi, Veftræ Civitatis at-
que virtutis commemorandis
ornamentis, quæ fic jam laudi-
bus florent fuis, ut noftra præ-
dicatione parum videantur ac-
ceptura fplendoris, difertiori-
bus hominibus, à quibus plenè
celebrentur, digna. Quapropter
veftræ etiam fuerit huma-
nitatis condonare, fi parum pro
tanti Ordinis dignitate præfti-
tiffe videbor. Æquitas animo-

EPISTOLA

rum vestrorum valebit, nostramque boni consulet tenuitatem, magna animi erga vos fretam promptitudine. Quod si factum, uti confido, à vobis erit, majorem nobis alacritatem, studiumque scribendi majus injicietis. Nam ut modò notas atque præfagia proponimus morborum, ita fortè & causas horum, & curationes olim dabimus. Valete.

Bruxellis, 26. Maii.

V. C L.

JODOCI

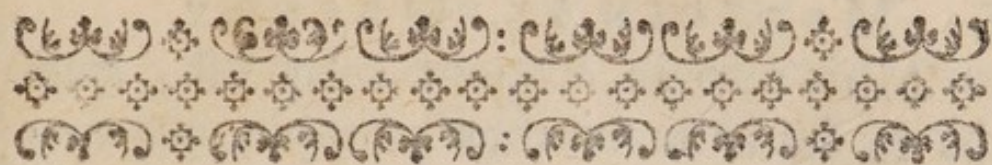

JODOCI LOMMII
MEDICI CLARISSIMI
MEDICINALIUM
OBSERVATIONUM
LIBER PRIMUS.

QUO MORBI, QUIBUS TOTA
occupantur corpora, animadvertuntur.



Observationes scripturas medici-
nales in noscendis æstimandis-
que morbis necessarias, rectè
ab iis incipere vitis posse vi-
deor quæ totis corporibus inhærescunt.
Ex horum ordine vitiorum frequentissi-
mum, & generi hominum inimicissi-
mum, febris est; adeo, ut quorandam
litteris proditum sit nunquam quemquam,
nisi violenta morte raptum, sine eo mor-
bo vitam amisisse. Ergo à primæ origine
rem aggrediar, primumque id genus
febris ponam, quæ, quia uno die fini-
tur, Græcis *ἡμέτερα*, nobis diaria appel-
lata est. Ea autem his sese notis profert.

2 MEDICINAL. OBSERV.

Febris diaria. Mitis toto in corpore calor est, qualis in iratis hominibus percipi, aut vino fartis solet. Pulsus arteriarum (quod profectò huic feбри proprium est) protinus à magnitudine incipit, idemque ut modicè celer ac frequens, ita æqualis & mollis, & justı ordinis pro modo naturæ est. Nihil etiam aut certè parum urina demutatur. Ipsum verò morbum non cibi antecedit fastidium, non spontanea corporis lassitudo, sed neque gravior somnus, multave oscitatio, neque horror: verùm repente totus semel is accedit, nulloque graviore incommodo, ubi jam esse cœpit, molestus est; dolorem intelligo capitis atque ventriculi, itemque nauseam, æstum, corporis inquietudinem, & hujusmodi. Solvitur malum interdum latenter sine sensu manifestæ inanitionis, sæpius per copiosos tum halitus, tum madores, aut certè per sudores ut suaves, sic minimè multos. Scire etiam licet diariam febrem semper ferè à causis movèri evidentibus, vigilia, sollicitudine, mœrore, ira, æstu solis, lassitudine, temulentia, inedia, & similibus, eandemque unico finiri die consuesse, quem diem si transit, tertiumque superat, jam tum diariam esse desi-

vere, in putridamque, quæ mox proponetur, abire. Sub eo casu si vehementer corpus siccum est, timeri etiam hectica febris potest, Diariam omnem curasse quàm novisse facilius est. Itaque ferè sequitur, ut hæc ipsa prius nocere possit, quàm sciri. Eadem biliosum hominem negotiis deditum, & promptius, & majore periculo afficit.

Ad hunc quoque locum pertinere ea febris videtur, quæ diariæ servans naturam propter sanguinis non putrefacti fervorem, multum ardoris, ruborisque corpori exhibet. Græcorum nonnulli *ὀβροξος* dixerunt, nos continentem non putridam. Hæc quidem easdem quas putrida notas, at paulo evidentiores exhibet. Quanquam hic etiam caput vel dolet, vel grave est, corpusque omne, ac præcipuè facies vehementer rubet, caletque. Ad hæc altior occupat somnus, multum arteriæ in temporibus moventur, ipsa spiratio molesta est, pulsusque magnus, & plenus, & frequens, & velox, totum denique corpus segnescit, & quadam veluti lassitudine occupatur.

*Febris
conti-
nens,
non pu-
trida.*

*Conti-
nens
putri-
da.*

Venio nunc ad eas febres quæ succorum implicitæ sunt putredini, ex quibus

4 MEDICINAL. OBSERV.

primum ea proponetur, cui causam putrefactus sanguis dedit. Græcis ea perinde atque superior *σύννοσος*, nobis autem continens putrida appellata est. Signis quidem hæc febris, quibus ea quam proximè dixi, iisdem, sed manifestioribus sese profert. Verùm acrior subest calor putredinis comes, guttur, & quæ juxtà sunt loca exturgescunt æstuantque, unde præpedita ægro oratio est: adhæc oculi calentibus implentur lachrymis, venterque nonnullis intumescit, & percussus, ut tympanum, sonat. Ipse pulsus, magnus, vehemens, celer, & frequens, ut in priore Synocho est, at hic etiam est inæqualis, in priore non est. Urina crassa mejitur, rubra, turbida, sedimento carens. Non rarò etiam exanthemata per corporis summa efflorescunt, ut aliàs alia, sic frequentissimè vel livida, vel nigra. Id malum ferè post quartum diem esse desinit, & si quidem continenter increscit, periculum afferre vitæ potest, utique si jam aspera lingua, nigraque est, si refugiunt oculi lucem, si urina ut nigrum vinum obscura est. In quo hæc non sunt, ipsaque febris magis magisque decrescens mitescit, is potius esse in tuto videtur. Quum autem

morbis æquali semper impetu fertur ; securior quidem is erit eo qui increfcit , gravior autem eo qui declinat. Quæ obfervatio in continente etiam febre non putrida habenda eft. Scire autem licet utramque Synochum , non nifi temperatæ naturæ hominibus , & fanguine non malo plenis , fimulque carnofis accidere confueviffe. Facilis quoque à continente non putrida in putridam , & ab hac rurfus in continuam tertianam transitio eft.

Sequitur id genus putridæ febris , quæ *Febris* Græcis *συνεχής* , nobis continua dicitur , *cont-* Synocho putridæ accessionum continua- *inua.* tione affinis , ea tamen re diffimilis , quòd hæc ab alterutra bile aut pituita profecta eft , quodque pro horum natura atque motu humorum circuitus habet , quibus etfi non omnino ceffat , remittit tamen , & quietiora tempora afflictiis præftat. Synochus verò ex fanguine oritur putrefacto , nec ullam remiffionem ad morbi ufque judicationem præbet. Porro continuam febrem neque horror aliquis , neque rigor , neque frigus antecedit , fed tota ea repente calore hominem adortur , quamquam non rarò rigorem aut horrorem corruptus humor circa præ-

6 MEDICINAL. OBSERV.

cordia consistens, tantisper movet, donec totus quoque à febre incensus sit. Semper autem calor acris atque asper est, idque magis incremente accessione atque consistente. Ipsa respiratio itemque pulsus inæqualis est. In eo enim velox contractio, distentio tardior est. Idem pulsus modò celer, modò tardus est: itemque modò validus, modò languidus: ut primùm incipit accessio, velox is atque parvus: in vigore supra velocitatem etiam, egregiè magnus est. Urina initio crassa, rubra, ac turbida est, ac neque nubem, neque suspensum quid, neque sedimentum habet. Eadem interdum tenuis quoque, sed rubra & minimè perspicua est. Quicquid denique aliqua parte corporis vacuatur, sive sudor id fuerit, sive alvi proluvies, vel urina, ferè gravi odore molestum est. Continua, tum quotidiana, tum quartana ferè incerta, atque ordinis expers esse solet, sic ut alio die bis, terve effervescat, alio id non nisi semel, aut certè prorsus non incidat. Continua quartana rarissima est, hac minus rara quotidiana. Tertianæ quæ nobis ardens febris, Græcè *καύσο* dicitur, omnium est frequentissima. Ea his signis noscitur. Summo in-

*Febris
ardens.*

eendio corpus extorretur, idque intus
 magis quam foris. Accedit pertinax vi-
 gilia, & profundior interdum somnus.
 Lingua arida, & crassa, & aspera, sub-
 nigraque & amara est. Spiritus difficilli-
 mē trahitur, incipit affici morfu stoma-
 chus, cibi que cupiditas perit, vehemens
 tum sitis, tum æstus præcordiorum est.
 Alvus aliis soluta, aliis compressa est.
 Ipse æger penitus inquietus morbum ma-
 le sustinet, frequentique subinde delirio
 perturbatur. Hoc febris genus, quo-
 niam summē vehemens est, brevi fini-
 tur. Itaque si protinus ab initio signa
 exhibet bona, plerisque omnibus quar-
 to die solvitur, nullis post septimum
 manet. Tum verò aut vomitio fit, aut
 alvus profluit, sudorve ex omni corpore,
 aut sanguis è naribus fertur. Senibus hic
 ipse morbus, ut infrequens, sic apprimē
 perniciosus est. Tutius & sæpius juve-
 nes sic laborant. Febris ardens non rarò
 in pulmonis vertitur inflammationem,
 idque ubi fit, in propinquo exitium.
 Tum in hoc morbo, tum in aliis con-
 tinuis febribus grave esse periculum sig-
 nificatur, ubi aurigo ante septimum diem
 oritur, aut ubi quis ante materiæ con-
 coctionem inhorrescit, magisque si vis

*Periculus
 li signa
 in continuis
 febribus.*

8 MEDICINAL. OBSERV.

corporis admodum infirma est, ubi post rigorem æger non recalescit, ubi continua vigilia, vel sopor, vel delirium est, ubi vox intercipitur, aut aures obsurdefcunt, aut collum vehementer dolet, præcipuè in his quibus proclivis insania est, ubi æger quid accepturus manibus tremat, ubi vehemens sitis simulque ingens corporis squalor est, aut ubi lingua nigricante, totoque ore persiccato, nulla hominem sitis urget, simul os præter consuetudinem malè olet, ubi singultus incidit, præcipuè post citam alvum, aut post sanguinem sine modo effusum, ubi puero venter nihil reddit, nullusque accedit somnus, sed & colorem is ipse sæpe mutat, continenterque plorat. Si quidem huic proxima distentio nervorum est. Ubi cum acuto capitis dolore præcordia revelluntur, neque tum sanguis è naribus fertur, aut ubi hunc caustum biliosa alvus, aut tormina, itemque coxarum, vel genuum dolor, neque comitantur, neque tollunt. Scilicet sub utraque re promptissimum delirium est, ubi viscera gravis dolor fatigat, simulque nervorum oritur distentio. Ubi simul præcordia dolent, simul somnus profundus tenet, aut ubi ventriculo gra-

vis ardor, aut morfus molestus utique est, si tum quoque alvus biliosa est. Ubi dejectio penitus retinetur continuo dolore caput exercente. Ubi urina aquæ speciem representat, quo ferè tempore delirium comitatur. Hæc urina exitium etiam, si diutalis fertur, portendit.

Idem periculum est, ubi urina rubra, crassa, confusaque, & mali odoris est, eademque parvo temporum intervallo sæpe pauca & cum difficultate mejitur, aut ubi sine ratione matura est, aut præter voluntatem elabitur. Ubi vim febris ægrotus homo non sentit, mentis errore præpeditus. Ubi primâ febris accessione protinus uber sudor erupit, aut vicariè mens cœpit, parsve aliqua corporis resolvi. Ubi denique accessio tertio quoque die vehementissimè invalescit. Pro-

Exitum nota.

ximum nunc est ea signa ponere, quæ in acuta febre certam denunciant perniciem, quam scire licet in propinquo esse, si sub magno morbo ultima corporis infirmitas est, magisque si tum quoque vel delirium, vel rigor incidit, si is qui mentis usu caret taciturnus est, utique si voce alioquin privatus non est. Si infirmis viribus labra, vel supercilia, vel oculi, vel nares pervertuntur; si æger tum quo-

10 MEDICINAL. OBSERV.

que neque videt, neque audit, aut si voce amissa, conniventibus oculis jacet, neque eo tempore è naribus profluit sanguis, neque vomitus incidit, unde id mali tollatur. Quod incommodum eo quoque fuerit gravius, quo simul spiritus difficilius trahitur. Æquè horrendum est, si oculi illachrymant, aut vehementer subsederunt, aut foras prominent, si caligant, si incerti huc illuc vertuntur, contrave immobiles obstupescunt, aut denique distorquentur, si alba eorum grandescunt, nigra minuuntur, aut si ubi hæc sub superna conduntur palpebra, illa rubescunt, atque in iis pallidæ venæ, nigræve cernuntur, aut si quid modo telæ araneorum concretum totis oculis innascitur, vel innata pituita, novissimisque angulis inhæresciti, si per somnum palpebræ penitus non coeunt eademque vehementer pallent, nisi id tamen fusa alvus fecit; si oculorum denique alter minor altero est. Ad hæc si in aurem acutissimi doloris tormentum incidit, maximèque in juvene, quem sanè is casus ferè intra diem septimum occidit. Verum senior aliquis, quia non æque graviter aut dolet, aut febricitat, magis in tuto esse creditur.

Si causa febris dentes strident, itemque lividi, nigri, aut vehementer aridi sunt, simulque lingua per morbi principium sicca, deinde aspera, post etiam nigra, crassaque est. Si æger ore hians jacet, & assiduè dormit, aut si is subito strangulari videtur, ac neque potum devorare, neque salivam suam potest nullo tamen substante in faucibus tubere. Si collum difficillimè vertitur, aut idem sic distorquetur, ut molesta inde sit deglutitio. Si frigidus efflatur spiritus, si pulsus obscurus, densus, & intercisus est. Si sitis antè vehemens, nunc penitus aboletur, febre tamen æquè gravi, ipsaque lingua æquè sicca atque nigra. Si vomitus cruentus incidit, aut varius multorumque, qui boni non sunt, colorum, & foetens. Si digiti floccos in veste legunt, vel fimbrias diducunt, vel aliquid in adjuncto pariete carpunt: si horum unguis extremaque livent, vel nigrescunt, quanquam nigra ea fieri haud juxtà periculosum sit, utique si validæ vires morbum non difficillimè ferunt, aliaque salutis sequuntur signa verisimilia. Nempe tum quidem bona valetudo reddit, sed nigrae partes corruptæ decidunt. Perniciosum insuper est, ventrem in tu-

morem autolli, magisque ubi datum medicamen purgans fuit: aut hunc ipsum flatibus distentum, hos emittere non posse. Ad hæc per initia febris bilem atram suprâ infrave prodire. Alvum liquidam simulque nigram, vel pallidam, vel pinguem, vel mali odoris esse. Hanc ipsam cum subita palpitatione cordis; atque singultu esse compressam. Urinam intercepti cœpisse, aut nigram meji, & crassam, & foetentem, aut urinam quæ ante fuit bona, repente notas exhibere non bonas, aut per omne morbi tempus nihil ab urina diffidere hominum sanorum. Tum etiam ipsum mictione reddi sanguinem, aut vesicam dolere duramque esse. Æquè mortiferum est, per initia morbi extrema refrixisse, maximeque hæc ipsa non recalescere potuisse, aut extremis frigentibus interna caloribus extorri, atque sitim multam facere. Ad hæc subito sine causa manifesta febrilem ardorem conquievisse. Oros sub infirmis viribus esse sudores, simulque animam defecisse ipsum etiam ægum supinum cubare, genuaque contrahere, & deorsum subinde ad pedes devivi. Brachia item & crura nudare, dispergereque, quæ calida tamen non sunt. Adhæc qui

inferiora loca corporis tenebat dolor, repente eum ad viscera translatum defuisse. Ulcus quod antè, & in ipsa natum febre est, ficcum ac lividum esse. Pustulas item toto corpore erumpere, modò tamen abscessus aliquis purulentus non exoriatur. Quin orito etiam juxta aurem abscessui nullam accedere maturitatem potuisse, neque è naribus cruorem fundi, neque urinam crassam, multamque ferri. Præterea frigidum sudorem moveri, ipsumve ægrum quarto die, itemque septimo multum affligi, neque ullam undecimo experiri judicationem, aut diebus hunc judicialibus inalgescere, non subsequenter sudationibus. Rigorem etiam incidere, sæpeque redire, neque ex eo tamen morbum levare. Porrò ad extrema ventum est, si tempora collabuntur causâ febris, naresque acutæ fiunt, & oculi concavi, & frigida languidaque aures, & imis partibus leniter versa, si cutis etiam circum frontem dura & intenta est, ipseque homo cadaveri similis perpallidâ aut nigrâ planèque corruptâ propter morbum facie est.

*Proxima
mæ
mortis
indiciæ.*

Ex continuarum febrium ordine ea quoque esse censetur, quæ quoniam omnium mitissima est, Lenta appellatur;

*Febris
lenta.*

14. MEDICINAL. OBSERV.

ea scilicet quæ latentem putredinem humoris visceribus impacti, aut ipsorum etiam viscerum sequitur corruptelam. Vix ægrotare homo videtur, nullumque quod grave sit incommodum pati, corpus tamen sumpto alimento non proficit, sed paulatim consumitur, atque liquefcit: Ipsumque sic imbecillum fit, ut ægrè loco moveatur. Pulsus est frequens, celer & inæqualis, non tamen magnus. Urina interdum putredinis notas habet. Hic morbus ferè malum habitum corporis comitatur, & fœdos virginum colores, estque maximè diuturnus, sæpe quadragesimum longè excedens diem. Sed est quoque multò periculosior, cum non humoris obstruentis vitium, sed ipsius etiam visceris sequitur corruptionem, jecinoris scilicet, vel pulmonis vel cerebri, vel lienis & interdum renis partiumque longius sitarum. Tum suprâ ea omnia quæ modò proposui, hæc quoque contingunt. Multo longoque tempore morbus gignitur, paulatimque crescit alios ferè secutus morbos; curatione, maximeque vacuantibus remediis non lenitur, sed interdum etiam exasperatur. Facile syncopen accersit, corpusque sensim, & nonnumquam sine sensu mali hu-

jus debilitat & marcore consumit. Hoc ipsum profectò genus febris est, quod in iis animadvertitur, quos tabes malè habet.

Sequar nunc eas febres, quæ quæta aliqua tempora intermissionesque ægrotis præstant. Harum alia tertiana, alia *Tertiana* quartana, alia quotidiana est. *na in-* Tertiana *termi-* his signis sese prodit. Protinus ab initio, *tans.* perque omnem febris decursum cum ipsa accessione rigor tertio quoque die invadit pungens & corpus quasi vulnerans, tamen si sola interdum sit refrigeratio, ubi levior scilicet morbus est. Sub rigoris finem biliosus sequitur vomitus, vel certè soluta alvus. Tum calor toto corpore accendi incipit, æger præ vehementi æstu corpus nudat, varieque dejicit. Idem difficulter spirat, & capite dolet, nec rarò etiam delirat. Pulsus, ut primùm incipit accessio, contractus parvusque est: mox vehemens & validus, & celer, nequaquam tamen inæqualis, nisi id fortè parum sit. Urina subtenuis, flava, aut flammea est, malique odoris. Accessio copiosis ortis sudoribus finitur, septem ferè horis absoluta. Sed discrimina quædam ponere operæ pretium est, quibus discrimini-

bus diffidere hæc febris à cæteris intermittentibus solet. Ergo, ubi ardens febris orta est, aut continuarum demum aliqua, sentit utique injecta corpori manus, magis magisque calorem increfcere: at in tertiana non sentit, hic enim æqualis calor subest, qui interdum quoque sub ipsa mitescit manu. Quin etiam tertiana intermittens singulis accessionibus primò rigorem, dein sudorem exhibet, continua verò utroque hoc, (nisi cum judicatione solvitur) caret. Adhæc in tertiana intermittente rigor, & vehemens esse incipit, & citò cessat, primis accessionibus maximus, sequentibus autem magis ac magis mitescens, contrarium autem quartanæ accidere mox ostendetur. Circuitus etiam accessionum maximè ad constituendum febris genus valet. Pergam itaque, ut cœpi, de tertiana dicere, quæ tuta esse solet, & spatii minimè longi. Ubi ea exquisita est, diebus quatuordecim absolvitur. Esse autem exquisita solet in juvene, cujus natura calida & ficca est, quique media fortè æstate sub fervido cœlo vigiliis, vel laboribus, vel curis, aliisque ærumnis exercitus multum fuit. Ubi hæc desunt, ibi notha confit tertiana, quæ longior

est, nequè æquè vehemens habet ar-
dores, neque sudores æquè copiosos, ut
exquisita, fundit. In notha etiam nul-
lus est anticipantium, aut cunctantium
accessionum certus ordo, rigor item mi-
nus quidem vehemens, aut diuturnior est,
non æquabiliter totum occupans corpus:
quælibet accessio multò longius horis
quatuordecim tenet. Ipse morbus, nun-
quam septimo circuitu, rarò quarto de-
cimo, sæpe longiore spatio solvitur.

Quartana autem febris sic observatur:
Primis accessionibus, horror quarto quo-
que die incidit, qualis nasci magno ex
frigore solet. Hic horror interposito
tempore tantisper in dies crescit, donec
in vehementem rigorem abeat, sub quo
corpus intremit atque concutitur, den-
tes strident, ipsaque ossa quasi tundi, at-
que obteri profundo pondere videntur.
Decedente rigore ferè vomitus sequitur,
moxque calor exoritur, frigoris quodam
sensu circa intima ossa mistus: pulsus in-
vadente accessione languidus, rarus &
tardus est, postea validus fit; magnus,
frequens, celer, magisque, quàm aliis
in febribus, inæqualis. Urina etsi non
rarò in hoc morbo incerta, fallaxque
est, primis tamen diebus tenuis, alba,

*Tertia-
na no-
tha in-
termittens.*

*Quar-
tana.*

aquosa, posterioribus varia mejitur. Calor, fitis, capitis dolor, vigilia, minus quidem quam in tertiana sollicitant, magis autem quam in quotidiana. Productior etiam hic quam in utraque alia accessio est, eademque copiosis sudoribus finitur, quare exacta etiam succedit febris intermissio. Quartanæ longissimum quidem malum, at fatis tutum est. Interdum à magnis morbis corpus, tum tutatur, tum liberat. Qui enim sic laborant hi neque maniâ, aut melancholiâ, neque leprâ, neque ortâ, propter repletionem, distentione nervorum tentantur. Quinetiam eadem hæc si antè fuere vitia, accessu finiri quartanæ consuêrunt. Quibusdam etiam placuisse video neminem à quartana extinguï, nisi ægri aut curantis culpâ, posse. Scire tamen licet non quiescere solere tunc morbum, nisi vitio aliquo visceribus illato. Rarò etiam idem sine lienis obstructione, vel dolore, vel duritie visus est. Quare tuta quoque imprimis ea quartana est, quæ integro liene hominem tenet. Eadem intra annum (nisi si error aliquis incidit) absolvitur. Sæpius post mensem sexsum, & interdum post tertium conquiescit. Sæpissimè autem sic fieri observa-

tum est, ut quæ autumno, totaque hyeme rectè curata quartana remediis fuit, ea proximo vere solvatur. Idem morbus, si vel cum tumido liene est, vel nimium inveterascit, hydropi corpus exponit; ferèque æger his casibus oppressus perit. Quartana maximè autumno grassatur, magisque si lien tumet, continuæ, vel intermittæ febres fuerunt, non ex toto solvæ, magisque si corpus frigidum, & siccum, & glabrum, si ætas declinans, ipseque homo crassæ materiæ alimentis usus, mœrore ac sollicitudinibus confectus est.

Quæ æstate oritur quartana, brevior est. Longior autumnalis, præcipuè si in proximo hyems est. Sæpe cruditas ex quartana quotidianam fecit, magno exitii metu. Quorundam etiam observatione compertum est, discussum à longa quartana morbum comitalem fuisse. Quartana etiam, postquam ex hac aliquis convaluit, facile revertitur, utique si quo die febris esse solebat, frigus, vel calor, vel cruditas, vel lassitudo inciderint.

Quotidianæ quoque febris proponenda observatio. Tenue frigus extremis in partibus oritur, cujus sensus (ut in cæ-

*Quoti-
diana.*

teris quoque fit intermittentibus) primum ferè à summis digitis manuum ac pedum , itemque à naso incipit. Vomitus si quis incidit , pituitosus est. Inde calor paulatim lentèque nascitur , crescitque , hebes , humidus , fumosus , vapore mistus , idemque vigente jam accessione aliquantulum fit mordax , atque acer , semper autem inæqualiter is ipse percipitur : frigoris interdum permistum sensum exhibens. Accedit dormiendi penè inexpugnabilis necessitas , nihilque primis diebus fititur , nihil sudatur , nihil penè de febricitatione intermittitur. Incipiente accessione quibusdam vel anima deficit , vel (quod gravius est) syncope incumbit , itemque pulsus inordinatus est , & magis quàm in aliis febribus inæqualis , itemque tardus , parvus , ac debilis. Is ipse vix magni fieri , in crescente accessione potest , quanquam tandem creber esse incipit , sed minus quam sub aliis febribus , æquè tamen atque in quartana velox. Ventriculus assiduè dolet , alvus liquida , cruda , pituitosaque est. Urina initio vel alba tenuis , vel crassa ac turbulenta : post rubra , crassa , turbidaque est , totum corpus hebescit , atque grave redditur : ipsa

accessio magna ex parte horis octodecim, pauculo sudore finitur: totus morbus quatuor & sexaginta diebus. Hoc genus febris rarissimè incidit, rectiusque fortè est, cum quotidie aliquis febre conflictatur, duplicem hanc tertianam, non quotidianam esse putare. Magis autem quotidiana pituitosis insidiatur hominibus, quieti, cruditati, ac somno deditis: utique si senex quis, vel puer, vel foemina est: si tempus hybernum coelumque nubilum est: si sæpè è capite pituita in ventriculum destillat: si denique cum primùm febris hominem adoritur, tumida præcordia vel inflata intentata sunt: si principium accessionis in vesperam incidit: si antè, & in ipsa febre, facies sublivida, ac subtumida est, stomachus diu imbecillus, cibi fastidium, & frequens ructus fuit. Omnis autem quotidiana ægerrimè remediis cedit, tædii, ac periculorum plena.

Tutior est ea quæ incipiente accessione, pituitæ vomitum ultro ciet, & declinante plurimum sudorum fundit, & post hæc ex toto intermittit.

His ita animadvertis, implicationes quoque febrium inter se mutuas observare non inutile est. Scire itaque licet,

*Febrium
implicationes.*

rarissimam duplicem quotidianam esse, tertianam autem duplicem frequentem, cui principium ferè simplex præbet. Una etiam conquiescere manente altera solet, accessiones quotidie, sed non iisdem horis fiunt; quæque paribus diebus incidunt, inter sese sunt similes, & his dissimiles quæ imparibus. Æquè frequens duplex, atque etiam triplex quartana est; utraque è simplici nascitur, accessionesque rarò pares habet.

Semi-
tertiana.

Magna quoque dignum observatione id genus compositæ febris est quam nos Semitertianam, Græci *ἡμιτερτiana* appellant. Ea incipiens horrorem movet, & sudorem declinans, neque posthæc tamen integra esse à febre corpora finit. Quoniam verò ex tertiana confit intermittente & quotidiana continua, uno die asperior horrorem, sæpèque aliquid etiam rigoris exhibet, itemque bilis vomitum quendam vel dejectionem: adhæc magnum ardorem, madidique vaporis halitum: altero autem die frigus potius quàm horror incidit, ac neque sitis, neque ardor multum infestant. Pulsus contractior est, totaque mitior febris. Quin etiam altero die duarum exhibetur febrium species, altero unius duntaxat.

Rara profectò febris semitertiana est, ac grave periculum, ubi occupat, minatur. Est autem ea exquisita, ubi paribus ferè portionibus & intermittentis tertianæ, & quotidianæ continuæ subsunt materiæ. Ubi autem non sunt, ibi pura esse semitertiana non potest, tumque facilius remediis curari posse malum volunt.

Sed cùm observationes proposuerim *Com-*
singulis generibus febrium proprias: nunc *munis*
eas quæ omnibus, aut certè quam pluri- *in fe-*
mis communes sunt, sequar. Fuerint *bribus*
autem hæc quidem istiusmodi, ut vel *ani-*
metu terreant, vel spe miseros consolentur. *mad-*
Ergo febrem satius est distentioni *versio.*
supervenire nervorum, quàm distentionem fe-
bri. Corpus quoque pro febris
vel spatio, vel acumine parum emacruif-
se, aut rursus præter rationem, præter-
que modum extenuatum esse, malum est.
Illud enim indicium morbi longioris,
hoc imbecillitatis est. Si sub acuta fe-
bre caput. repentè ac vehementer dolet,
ipsaque tamquam revulsa præcordia sunt;
infantiæ ostendunt metum, nisi si sanguis
è naribus fertur. Per eandem febrem
aures obsuruisse, pestiferum atque fu-
riosum est, nisi id quoque cita alvus,

vel certè cruor è naribus fusus solvit. Frigidi sudores in acuta febre, mortis nuncii: in mitiori, longæ invaletudinis sunt. Magnam quoque febrem inesse, dentes testantur lenta sorde onerati. In febribus spiritus offendens, malum, itemque ex somno pavor, aut nervorum distentio. Mali etiam morbi notæ sunt, sopor, vigilia, caligo oculorum, singultus, lassitudo, exsudatio, novusque post hanc exortus calor, inquietudo diebus nata judicialibus, simulque ex rigore citra sudorem judicationemque refrigeratio, aut rigorem exiguus secutus sudor. Malæ item sunt sanguinis stillæ pusillæ, & atra bilis per initia febris sursum vel deorsum erumpens. Sed & vultum intueri oportet, qui, si in acuta febre nimium torvus est, aut minus, quam par sit, pro acumine morbi foedatus, aut præter rationem benè habitus, tutus non est. Malus etiam censetur esse vomitus sinceræ vel pituitæ, vel bilis, magisque si viridis humor, aut niger prodit.

Nocet etiam alvus ex toto suppressa, & rursus adeò soluta, ut conquiescere ægrum in cubili non patiatur, maximè si eadem hæc perliquida, aut albida, aut pallida, aut spumans est. Mala etiam
judicatur

Periculosa febris nota.

judicatur exigua, tenax, levis, alba, vel quæ livida est, aut biliosa, aut cruenta, aut pinguis, aut insueti foetoris. Eiusdem notæ alvus est varia, quæ strigmentum, cruorem, bilemque viridem fundit; aut quæ post longam ægritudinem sincera est. Lumbricos quoque per febres dejici, tutum non est, præcipuè ante morbi declinationem. Sed sub acutis febribus vivos eos excludi haud juxtà periculosum est, potissimum ad meliorem jam valetudinem inclinante homine; at vitæ cassos exisse, prorsus inutile est, idque declinante morbo. Per principia tamen febrium mortuos eos esse præstat: vivi enim pestilentiae injiciunt suspicionem. Mala quoque in febribus potissimum acutis urina diluta, atque alba est, ut quæ periculum insaniam præfagit. Æquè inutilis est ea, in qua quod subsidet, subrubrum, aut lividum est, aut tenuibus filamentis furfuribusve quid simile repræsentat. Non bonum quoque signum est, post appetentiam, postve longas febres, cibum fastidiri cœpisse, aut multos sudores esse, maximèque frigidos, aut eos ferri non toto corpore æquales, sed circa caput, & circa cervices. Adhæc sudoribus febrem non finiri, aut, post hos

horrorem incidisse. Auriginem denique febre exceptam esse, utique si dura præcordia sunt. Æquè horrendum est febricitantem multum atque crebrò spirare, itemque sexto die cœpisse inhorrescere, difficulter ferre morbum, præterque rationem sine vasorum inanitione imbecillum esse, immoranteque febre insudare, aut modò frigidum, modò calidum esse, variisque sæpe coloribus affici. Tum etiam quod aliqua parte corporis abscessit, id non maturefcere, sanitatemque non consequi, aut ipsum inter hæc ægrum passis manibus, pedibusque supinum cubare, somnum totis noctibus non videre, quantumvis interdiu is accedat: pejusque est, neque per noctem, neque de die quietem esse ullam potuisse, sed continuam urgere implacabilemque vigiliam, aut contrà jugi ægrum somno sopiri. Atque hæc quidem sunt quæ terrere metu periculosa febris possunt. At longam fore hanc existimandum est, ubi tumida præcordia sunt, præsertim, si dura quoque hæc & dolentia, & inflammata, & intenta sunt. Talia enim non modò longum vitium, sed periculo quoque esse opportunum, denuntiant. Febris etiam inveterascit, ubi tubercula

*Longa
febris
nota.*

aut labores incumbunt in articulos : Ubi dolor inguina & glandulas exercet : Ubi frigidus sudor in febre non acuta circum caput tantum oritur , & circum cervices : Vel ubi aliquis sudor alius febrem neque levat , neque finit. Ubi exortus abscessus non fanescit. Ubi urina aliàs alia mejitur. Ubi corpus variè modò calore , modò frigore , modò hoc colore , modò alio afficitur. Ubi idem pro morbi spatio , parum emacrescit. Ubi multo tempore posteriores accessiones eadem qua priores hora incipiunt æqueque sunt & vehementes , & durabiles. Ac his quidem notis cognoscere longas febres licet , quæ si jam diutius secutæ trahunt , neque vitam adimunt , scire licet expectari abscessum oportere , eumque in articulorum aliquem , præcipuè inferiorum , cum tumore , atque dolore decubiturum. Id tamen junioribus tantum accidere consuevit , & per febres non intermittentes quæ jam vigesimum diem superaverunt. Porro senioribus autem & febre occupatis intermittente & incerta , non quidem abscessus , sed ferè incidere quartana solet : utique si in proximo quoque Autumnus est. Ut enim iis qui infra trigesimum sunt an-

Abscessus præstigiæ.

num, potius abscessus fiunt, ita quarta eos magis excipit, qui eum gradum ætatis superaverunt. Nosseque oportet abscessum magis hyeme consuesse fieri, longiusque durare, & minus reverti. Hactenus ea signa posuimus quibus malæ febris pericula, vel longæ tædia significantur. Itaque proximum est eas modò notas, sequi quibus salus promitti ægro potest. Ergo hanc expectare quam dico salutem, non sine causa licet, si aurigo velleptima febris die, vel nona, vel undecima, vel decima quarta mollibus præcordiis oritur: si æger morbum facile sustinet, nulloque conflictatur incommodo, si mente constat: si neque somno, neque vigilia nimium urgetur, noctu dormiens, & vigil interdium: si post somnum firmior est: si non difficulter spirat, quod certè signum omnibus in febribus, quæ intra diem finiuntur quadragesimum, principem inter bona locum habet. Si denique constat appetentia, vel ab initio servata, vel etiam post cibi orta fastidium. Si præcordia sine ullo sensu doloris æqualiter mollia, parte dextra, sinistraque sunt. Jam etiam ubi vomitus incidit, si mistus is ex bile & puituita fuit: si id quod in urina, vel subsidet, vel in

*Salutis
in fe-
bribus
præsa-
gia.*

medio suspenditur, vel superius innatat, album, leve & æquale est: præstabiliusque fuerit nubeculas ad imum matulæ consistere. Si insuper dejectio alvi mollis est, & probè figurata, & rufa, neque supra modum foetens, ejusque moles modo assumpti cibi respondet, & eruptio eodem penè fit tempore quo per secundam valetudinem. Si totum corpus æqualiter molle & calidum est, æqualiterque insudat. Si sudore febris conquiescit: si æger facilè convertitur: si decubitus ei naturalis est: si ea quæ corpore efferuntur, sine multa molestia, & post concoctionem efferuntur. Si post eandem concoctionem, labra, nares, aut linguæ extremum leviter finduntur, pustulisque minutis exulcerantur: si denique concoctio citò fieri incipit cum pulsu constanter bono.

Tempora etiam febrium sic ex modo accessionum distinguuntur. Quum plures accessiones æquè vehementes, & æquè sunt diuturnæ, eademque hora repetunt, scire licet principium febris nondum transisse. Quod si sequens ac-

*Principium
febris.*

cessio tempora solita prioris antevertit, eademque magis, & diutius affligit, jam tum esse febris incrementum cœpit. Sta-

tus autem ferè esse solet, cùm accessio
 vehementissima est, neque antevertit
 tempora prioris, neque post sequitur:
 verùm omnia ex toto penè sunt æqua-
 lia, quæ ad duos circuitus pertinent. At
 verò quoties hic cunctari accessionem di-
 co, aut etiam antevertere, magis id ita
 intelligo fieri, quàm exigat circuitus fe-
 brilis proportio. Qui enim sic non fiunt
 motus, ferè naturam febris sequuntur,
 non tempora definiunt. Id quod haud
 rarò contingere solet tertianæ febrì, &
 quotidianæ, & quantanæ, quæ semper
 donec ex toto solverentur, anticipave-
 rint. Cæterùm, si cunctatur accessio,
 breviorque ac mitior superiore est, con-
 stat utique tum febrem cœpisse declina-
 re. Pro materiæ quoque ratione unde
 febris fit, tempora ejus captantur,
 itemque ex iis casibus qui præter natu-
 ram incidere per febrem solent, *συνταρά-
 ματα* Græci vocant. Siquidem principium
 febris cruditas materiæ facit: incre-
 mentum, cœpta concoctio: statum,
 eadem absoluta: declinationem, con-
 coctæ materiæ vacuatio, vel translatio.
 Casus etiam quos modò dixi, omnes per
 principia febrium atque declinationes
 mitiores; per incrementa perque status

*Declina-
 tio.*

atrociores sunt. Illud etiam his addi quæ hætenus comprehensa sunt, aliquo modo posse videatur. Quæ febris die non judiciali sine bonis signis subito finita est, ea ferè revertitur, multoque magis, si commissus aliquis in victu error est. Sed ne hoc quidem etiam præteribo, mitissimas febres, notisque fretas securissimis, quarta die vel antè solere conquiescere: pravissimas autem, & casibus terrentes horrendissimis, eodem spatio temporis, vel antè occidere.

His ita animadversis, proximum est febris pestilentialis observationes proponere.

Ubi autem ea nondum quidem est, verùm ut ne incumbat, metuitur, talia contingunt. Ver atque æstas calida, humidaque austros sine ventis exhibent, coelum frequenter eodem etiam die mutatur, fitque modò calidum id, modò frigidum, modò nubilum, modò ferenum: sæpius tamen nubilum, pluvioque proximum, at nihil pluens tamen. Accedit multa insectorum animalium copia, multusque quadrupedum interitus. Infueti etiam ignes per noctem in aëre cernuntur, ortique subinde Cometæ calamitosam hanc portendunt luem. Ubi

*Febris
pestilentialis.*

raptus aliquis jam morbo est, hæc incidunt. Bubones sine causa manifesta, vel ponè aures, vel sub alis, vel frequentius in inguinibus, aut certè carbunculi variis corporis locis, purpureave exanthemata subito exoriuntur. Inter hæc febris invadit continua, atque acuta, sub qua extimum corpus vix incalescit, & sensu interdum frigoris afficitur, interiora autem gravi incendio uruntur, ipse homo cum animo mœsto ac pleno malæ spei lassus, segnisque fit & ineluctabili dormiendi urgetur necessitate. Ejus ferox vultus, & qualis temulentorum esse solet incertus, atque turbidus est, spiritus malè olet, ac difficulter trahitur, dejicitur cibi cupiditas, os amarescit, ingens oritur fitis: Fitque frequens & nausea, & vomitus, quo optimi etiam alimenti speratus fructus corrumpitur: Pulsus exiguus, languidus, celer, frequens, & inæqualis est: Alvus foetida atque graveolens. Urina aliàs sicut jumentorum turbida, cruda, crassa, foetidaque est, aliàs qualis in homine sano sine vitii nota meretur. Siquidem ubi simplex hæc febris è sublimi mundo mortalibus immissa est, neque putridæ implicatur, ferè obscuris

innititur signis, sic ut neque vehemens vel incendium, vel sitis, vel inappetentia afficiat, sed & urina concocta, omnibusque absoluta numeris sit. Etenim homo ad speciem non admodum æger crebra animi defectione, vomituque labefactatur, ac tandem, subita raptus syncope, inopinanter extinguitur. Porro omnis pestilens febris, ut per se semper tota perniciosa est, sic tum demum, & celerem, & certam mortem affert, cum oppresso intus corde, nihil foris, vel bubonis, vel carbunculi, summo corpore efflorescit, aut si quid efflorescit, inde tamen neque morbus, neque æger levatur. Quinetiam æquè mortiferum est semel natum bubonem, & carbunculum rursus intrò delatum, repenti delituisse, itemque foetente spiritu, ac frigescentibus extremis creberrimum vomitum, atque ipsam syncopen incidisse. Illud quoque novisse non inutile est, fatis incerta sub hoc morbo salutis esse præsagia, adeò ut propter bonas notas plenum spei atque promissi medicum mors sæpe inopinata decipiat.

Quoniam acutis magnisque morbis *Signis*
 plerisque omnibus febris jungitur putri- *judicioris*
 da, adeòque judicatio accidit ea quam

κρίσις Græci dicunt, (longi enim morbi itemque alii febris expertes, & parvi paulatim sine judicatione solvuntur) non abs re facturus videor, si febris observationes quoque judicationum addidero.

Ut cœli variæ tempestates, sic etiam morborum judicationes signis quibusdam (*κρίσιμα* Græci dicunt) præmonstrantur. Ea quidem hæc sunt, delirium, sopor, vertigo, oblivio sensuum, inusitatus error, dolorque capitis, cervicis, stomachi, præcordiorum, aliarumve partium insignis; adhæc aurium susurrus, falsi oculis objecti splendores, invitæ lachrymæ, frequens nausea, æstus, sitisque solito vehementior, pulsus repente ordinis redditus expers, & inæqualis, urinae suppressio, alvi insueta murmura. Inter has turbas ipse æger totus angitur, & in omnem partem corporis sese variè jactat, idemque vociferatur, exilit è cubili, omnia furioso similis. Id temporis accessio febris vehementissima est, ferè horæ (spatio priorem antevertens, inciditque magnus & insolens quidam ipsa cum accessione rigor, hinc subito (si quidem bona futura judicatio est) profusus erumpit sudor, aut sanguis ubertim è naribus fertur, aut vomitus multi hu-

moris incidit, aut alvus multum solvitur, post quæ febris incipit tota conquiescere. Horum autem signorum aliqua præbetur significatio superiore nocte, quum postridie febris judicatione solvitur, idemque de die fit, si proxima nox finem morbo aliquem imponet. Inquietam enim esse noctem oportere, quæ eum antecedit diem, quo die futura accessio, omnisque absolvenda judicatio est, vetustissimus autor Hippocrates proposuit. Illud quoque novisse licet nocturna signa diurnis esse atrociora, itemque ipsorum aded signorum alia esse judicationum duntaxat, alia harum, & signa, & causas putari. Sub his sudationes, vomitus, dejectiones alvi, mictiones, & sanguinis profluvia sunt: sub illis deliria, vigiliæ, sopores, lachrymæ & hujusmodi. Utrisque signis ita comparatum est, ut post notas concoctiones salutem promittant, substantive cruditate perniciem minentur. Quare bona ea esse non nisi vigente morbo, aut paulò antè possunt. Scilicet eo tempore humoribus maturitas accessit. Itaque non sine causa Hippocrati placuisse video, judicationum celeritatem concoctionibus significari. Eadem signa, incipientæ

morbo, penitus exitiosa sunt, incremente autem eoque maligno morbo, mortem quoque minantur, at sub levioris morbi incremento, imperfectam fore judicationem ostendunt. Natura enim corporis, ubi ex morbo quis penitus convalescet, judicationem omnem tantisper linquit, differtque donec absoluta materiæ sit concoctios. At si morbo fractus homo succumbet, semper multò antea tentare natura judicationem conatur, ejusque exhibet non obscura indicia. Adeò apparet semper bonas notas concoctionis esse, certæque nuncias salutis: verùm judicationis signa parum firma habere, diversaque, (prout cruda, concoctave morbi materia est) ab iis & significari, & effici. Porro observare operæ pretium est, quo demum genere vacuationis, quave via futura febris judicatio fit, ut hac quoque parte instructum, probatumque sit medici judicium. Ergo si febris acuta est, propterque celerem concoctionem, primis judicatio fit circuitibus, scire licet excretionem potius aliquam quàm expectari abscessum oportere. Primùm itaque ubi futura aliqua vacuatio est, incidere fluxus sanguinis è naribus solet, si præcordia, vel

*Signa è
naribus
fluxuri
sub ju-
dicatione
sanguinis.*

dextra, vel læva sine dolore intenduntur, simulque spiritus fit difficilis, & caput pulsante, atque distendente affectum dolore exardescit, & facies tota, potissimum oculi, nares, ac malæ rubescunt: si hebes fit visus, vel objectis quasi splendoribus eluditur: si collum dolet, & tinniunt vel obsurdescunt aures: si illachrymant repente oculi, & rubescunt: si venæ in temporibus vehementer agitantur: si nares velut extenuantur, & pruriunt: magisque, si dolor juxta faciem atque tempora tum quoque gravis versatur: adhæc, si pulsus præterquam quod ut in omnibus vacuationibus altus & vehemens, ita hic etiam undosus est. Frequens hæc vacuatio febribus est ardentibus, & ei insanix, quam græcè *ἄγριον* dicunt, itemque acutis, continuisque, vel sine febre etiam, capitis doloribus, præcipuè si frontem hi atque tempora occupaverunt, adhæc omnibus quæ sub præcordiis fiunt, calidis & acutis inflammationibus, maximèque jecinoris & lienis. Cujus rei certior fuerit eventus, si ætas est, ipseque ætate florens homo nondum quintum & trigessimum annum superavit. Ut verò acutis maximè febribus, atque ei quam proximè dixi in-

fanix, sanguis è nare profusio familiaris est: sic minimè aut lethargo, aut pulmonis inflammationi, quam περιπνευμοτιαν Græci vocant. Inter hos morbos anceps, mediaque est lateris inflammatio, πλευριτις græcè dicta, minus quàm priores profusioni sanguinis opportuna, magis autem quàm posteriores.

*Signa
vomi-
tionis.*

Cæterum expectari vomitus debet, si toto capite gravi, ac vertiginoso, oculisque caligantibus, afficitur doloris morsu stomachus, & crebrò nauseat, idque cum ore ferè amarescente, multæ, tenuisque salivæ sputo, & labri inferioris tremore. Tum quoque hypocondria anterius, veluti suspensa tenduntur, spiritumque premunt, ipse pulsus contractus, atque durus est. Certior autem vomitus erit, si febris tertiana subest, homoque quintum & trigesimum ætatis annum excessit, si æstas est, si rigor incidit, simulque loca inferiora præcordiis refrigerant. Jam verò alvus profluet, si humor ad interiora corporis movetur, neque tamen vomitus aliquis sequitur, aut pleniora urina fertur, magisque si alvus tum & biliosior & fusior est, quàm antè judicationem fuit: si denique æger rarò cruorem per secundam valetudinem

*Signa
profla-
vii alvi*

è naribus fudit, raròque infudavit, sæpè alvo cita fuit, & potare frigidam aquam consuevit. Ubi jam autem in propinquo dejectio est, venter murmure quodam fluctuat, rugitque & pungitur: mox gravitas, vel dolor intus oritur, primùm circa lumbos, hinc ad imam partem ventris delapsus. Hoc ipsum non malè observasse Hippocratem constat, qui per febres in dolore præcordiorum submurmurante, si lumborum dolor supervenit, alvos ut plurimum humectari solitas esse scripsit. Cæterùm sudores erumpunt alvo & urina sub firmis viribus compressa: maximè si tum etiam nulla vomitus nota antecessit, quæ si est, tum eo ipso vomitu, tum sudationibus judicatio perficitur. At etiam certior fuerit sudor, si cum superioribus signis incref-cens accessio (ut in feбри ardente similibusque gravibus morbis incidit) delirium intulit, simulque summa corporis magis incalescunt, atque rubent, vaporemque quemdam emittunt calidum qui antè non fuit. Tum pulsus simul undosus, & insigniter mollis fit, urinaque crassior, & penitus biliosa. Firmior quoque sudoris prædictio fuerit, si æger sub judicationem balneis sese proli sub in-

*Sudoris
nota.*

fomnio putat, id quod mihi quoque per acutam febrem sudaturo contigisse memin. Sudores omnibus febribus familiares sunt, maximèque acutis perurentibus. Insania etiam, quam græcè *Φελοσι* appellari dixi, sudores, si boni sunt, expetit. Bonos esse sciendum est qui ex capite uberes calidique feruntur, reliquo simul insudante corpore. Non inutiles quoque sudores esse (si boni sunt) perhibentur omni acutæ inflammationi quæ sub præcordiis consistit. Porrò utrum fufis, vel hæmorrhoidibus, vel sceminarum mensibus, judicatio futura sit, ex utriusque affectionis propriis signis innotescet.

Abscessus præ-sagia.

At verò abscessu quoque nato, solvi febris potest: ubi is generabitur, hæc ferè incidunt. Morbus diu trahens, paulatim non solvitur, sed permanet eodem febris & doloris tenore: ita tamen ut alia salutaria signa adsint, nihilque de ægri vita dubitetur. His accedit quòd nulla evidens facta vacuatio sit, quòd euntentur concoctiones, quòd subitus dolor, & lassitudo, & debilitas, & sudatio alicujus fuerit particulæ vilioris, quòd ipse morbus non lethalis, tardè moveatur, vigesimumque jam egressus diem

fit, quòdque pulsus sit bonus, & virium robur non infirmum. Inter hæc autem certior etiam futurus abscessus est, si cruda diu urina atque tenuis fertur. Sub his autem casibus abscessûs metum detrahit urina multa, crassa, alba, in qua quod residet, perquam multum est. Scilicet tum malum paulatim concoctione solvitur, tandemque sine vacuatione alia evidente, sive abscessu conquiescit.

Qui juxta aurem abscessus inhærescit, (Græci *παραώτιδα* vocant) his notis futuris esse cognoscitur. Spiritus repentè nec tamen diu difficilis est, hinc protinus capitis sequitur gravitas, atque dolor, altusque sopor, & surditas.

Est hic casus febribus acutis, atque non valde longis frequens, soletque interdum, & lethargum, & insanix genus, quod *φρενίτις* dicunt, familiaque capitis vitia judicatione finire. Quum verò morbus multa occupatur vetustate, & certis de causis expectatur abscessus, notæque defunt parotidis, quæ tum profectò penè nunquam incidit; sed & in partibus corporis inferioribus dolor aliquis, vel gravitas vel tensio, vel ardor est: scire licet abscessum his locis oriturum ad articulum esse. Illud quoque hîc

Abscessus in inferioribus locis.

repetere, quæ superioribus locis dixi, operæ pretium est, protinus de abscessu haberi opinionem oportere, ubi vicissimum diem febris exegit: tum hunc magis hyeme fieri, tardiusque cessare, & minus reverti consueffe: adhæc frequentiore junioribus esse nondum annos triginta natis, senioribus autem minus sub febre quantumvis longiore accidere, sed his quartanam potius subhujusmodi casu imminere, utique si quæ urget febris, non continua, sed vago incertoque intermittens circuitu, diu ad Autumnusque tempus traxit. Hoc etiam rectè notatur, febrem, etsi diuturnam, quæ tamen ab rigore incipit, & sudore solvitur, qualis tertiana, aut quartana est, rarò in abscessum desinere. Purgatur enim singulis accessionibus morbi materia. His adde abscessum omnem in parte corporis inferiore tutiorem esse qui lentam, longamque febrem sequitur, quam is qui in superiore corpore pone aures emergit. Talis enim ferè proprius morbis acutioribus est. Jam verò si orto abscessu aliqua febris manet, isque foras non resolvitur, scire licet, hunc non ante vigesimum diem, sed totum intra eum ipsum, & sexagesimum suppuratum iri.

Quod si illud quoque incidit, ut priusquam suppuret abscessus, immorante etiam solita febre subsederit, periculum facit primum furoris, deinde interitus, utique si is ponè aures fuit. Tutissimum autem existimare abscessum oportet, qui inferiorem partem corporis occupans, quàm longissimè à morbo, & à vitæ absistit penetralibus, & qui amplo inclusus loco, materiam morbi omnem continet, quique maximè foras emergens, non ægrè erumpit. Talis enim minimè reverti priorem morbum finit. Bonus quoque est acutus & fastigiatus, & æqualiter maturescens, deorsum vergens, non obdurus, non bifidus. Pessimus is est qui interius tendit, sic ut hic nullus exteriori cuti accedat color. Jam si foris quoque prominet abscessus, scire licet pessimum esse qui maximus, quique planissimus est. Aliquid etiam affectus animi facere ad judicationis modum solet. Metus enim proclivem alvi dejectionem, aut vomitum, aut urinam reddit. Lætitia contrà magis sudores fundit. Illud quoque observatione dignum videatur, sæpe judicationem pluribus vacuationibus, non semper unica perfici consueisse: ut si ea fortè per febrem fieri ardentem,

Abscessus optimus.

sanguine è naribus fuso, cœperit, quam mox effusi sudores complent, absolvuntque.

*Optima
judica-
tio.*

Porro judicationem perfectam esse decet, & fidam, & certam, & securam, & evidentem, itemque prius indice die nunciatam, bonam denique & salutarem. Hanc profectò concoctiones comitantur, potens dies judicialis, & quod morbo convenit, excretionis non obscuræ genus. Proximè autem antecedit pulsuum inæqualis motio, in qua plures ictus sunt magni, quàm parvi: plures celeres, quàm tardi: plures moderati, quàm crebri: plures vehementes, quàm languidi, cum rythmis paribus moderatis, vel celeribus. Sequitur autem melior vultus, expeditiorque spiratio, & major in convertendo levandoque corpore vis, & pulsuum ad justam mediocritatem, æqualitatem, ordinemque reditio. Bonam quoque sperare judicationem facit genus morbi, quod sæpius, faciliusque per eam ipsam finitur, qualis febris est ardens, qualis tertiana, & hujusmodi.

*Utrum
futura
sit ju-
dicatio,
necne.*

An verè per febres futura omnino judicatio sit, necne, sic habetur. Si magnus est morbus, multumque semper

& anticipantibus, & incrementibus accessionibus movetur; si inter hæc viribus natura valet, & concoquitur promptè morbi materia; si denique ætas, & natura hominis, & ipsum tempus anni, & morbi genus futuris judicationibus consentiunt: scire licet ingentem morbi mutationem fore, idque eò citius, quò hæc ista fuerint potentiora. At si sub infirmo corpore magnus est morbus atque pravus, hujusque diu persistit cruda materia, reliquum est oppressâ naturâ mortem sine judicatione sequi oportere. Ferè autem sic incidit, ut ubi notæ judicationis adsunt, ibi judicationem seu bonam, seu malam fieri necesse sit. Has notas dico, non eas quidem omnes, quæ morbo succedunt, sed quæ incipiente judicatione, vel paulò antè apparent. Quòd si hoc etiam fit, ut cum signa judicationis existunt, ipsa tamen non protinus sequatur judicatio; scire licet, vel hanc post instare difficillimam, vel hominem interiturum. Magna verò ex parte futuræ judicationis bonæ certiora prælagia sunt, malæ non perinde firma, utraque in acutis morbis semper dubia. Quinetiam signis bonis, ubi morbus viget, tutò

*In qua
tempo-
ra judi-
catio,
itemque
ipsa in-
cidat
mors.*

licet fidere, malis non item, nisi corpus viribus careat. Nemo profectò morbum acutum sine judicatione evasit, multi repente sine hac interierunt. Utque judicatio salutaris non nisi juxta vigorem morbi est: ita mors incidere, & incipiente, & increfcente, & consistente morbo potest. Declinatio autem mali cujusque nulli unquam exitium, aut judicationem attulit, quoniam qui morbus semel vigorem superavit suum, is sine judicatione permanet, sensimque (nisi quis incidit error) solvitur. Moritur autem aliquis interdum incipiente febris accessione, ut per mortiferas internarum partium inflammationes, perque febres è crassa natas pituita, oppresso intus, præfocatoque naturæ calido: tumque refrigeratus æger non recalescit, pulsus vermiculans fit, totusve deficit, ipseque æger profundo oppressus somno, exanimatur. Interdum etiam increfcente (quod rarò fit) accessione, interitus accidit, frequentissimè eadem consistente: scilicet magno morbo naturam superante: delirat autem id temporis æger, animo ac manibus violentus, exilitque cum impetu, & maximo æstu extorretur: hisque magnis victus malis, accedente tan-

dem animi defectiōne atque syncope exstinguitur. Rarò aliquis declinante febris accessiōne moritur, quod tamen ubi incidit, anima deficit, toto naturæ calore cum febrili unâ exspirante; ipse æger paucò, ac tenaci exorto sudore surgens, vel etiam quiescens, protinus emoritur. Illud ubique perpetuum est, eo tempore accessiōnis, ægrum mori consuesse, quod omnium est difficillimum.

Videar modò omnem judicationum absolvisse observationem, nisi dierum superesset explicanda animadversio, quibus vis obtigit febres judicatione finiendi. Unde ipsi etiam ab Hippocrate (quorum is autor est) *ἡγεσιμῶν* nominantur. *Dierum judicationum ratio.* Sunt autem hi qui sequuntur, tertius & quintus, & septimus, & nonus, & undecimus, & quartus decimus, & septimus decimus, & vicesimus. Explent hunc numerum vicenarium tres septimanæ: sic ut dies octavus secundæ septimanæ principium, quartus decimus autem terminus secundæ, exordiumque tertiæ (sic judicante Hippocrate) habeatur. Jam quoque hi septenarii dies per quaterniones digeruntur: estque quartus dies primi quaternionis novissimus, & secundi primus. Tertius au-

48 MEDICINAL. OBSERV.
tem quartenio à septimo orsus die, clauditur undecimo, quartus hinc incipiens quaternio quatuordecimo finitur die, hic ipse dies initium quinti quaternionis est, & decimus septimus finis, ab hoc sextus quaternio incipit, & vicesimo terminatur: adeò apparet hunc ipsum vicesimum, & sexti quaternarii & tertii septenarii novissimum esse. Porrò eadem proportio dierum est judicialium in secundo vicenario, hoc est, à vicesimo die ad quadragesimum, quæ in primo fuit. Post exactum autem quadragesimum diem, ut non sunt amplius morbi acuti, ita nec amplius etiam imparibus diebus, sive quaternariis, sive septenariis, sed omnino paribus judicatio perficitur; singulos dico vicenarios, sexagesimum scilicet, octuagesimum, centesimum, & sic deinceps. Illud quoque novisse oportet, non eandem diebus judicialibus vim esse omnibus. Etenim septenarii omnium sunt efficacissimi, post hos quaternarii, qui singulis septenariis suis sunt: inde illi, qui in medio sunt utrorumque, Medici *intercurrentes* vocant. Ex judicialibus autem boni hi sunt. Septimus, decimus quartus, nonus, undecimus,

vigesimus, septimus de imus, quintus, quartus, tertius. Mali autem, & parum tuti minimèque judiciales sunt, sextus, octavus, decimus, duodecimus, sextusdecimus, undevigesimus. Tertiumdecimum quidam ancipitem esse, mediumque inter bonos & malos volunt. Jam verò, etsi non æquè potenter, omnes tamen judicare acutum morbum impares dies possunt, qui primo continentur vicenario, quoniam eo spatio morbus vehementius movetur: post autem is ipse magis remittitur, mitescitque. Ex quo incidit, ut in secundo vicenario vix ulli dies præter septenarios, putà vigesimum septimum, & trigesimalium quartum, & quadragesimum, judicare aliquid possint. Porro judicialium dierum, alii aliorum sunt iudices, quos ideo contemplatorios Hippocrates vocat, quoniam hi quid proximis judicialibus futurum sit, certis antè notis ostendunt, prænunciantque. Itaque indicem septimi quartum esse, is autor observavit: itemque decimi quarti undecimum, & vicesimi septimum decimum. Ergo si primo die sine ulla periculi suspitione protinus acuta febris est, & urinæ evidens accessit concoctionis no-

ta, extendi judicatio non supra quartum diem potest. Ut contra, si multa primo statim die concurrunt exitii signa verisimilia, æger utique infra quartum succumbit. Rectè enim Hippocrates judicavit, iis qui brevi perituri sunt, maxima quæque ab initio accidere oportere. Jam etiam si septimo die judicatio futura est, rubram urina nubesculam quarto exhibet, cæteraque pro ratione signa sequuntur bona, nisi tamen errore aliquo, vel medici, vel ægrotantis, judicatio cunctetur, cadatque in nonum, vel in undecimum. Propter errorem enim, in iis quidem morbis, quibus periculum deest, judicatio tardatur: in lethalibus constitutum anticipat diem. Adhæc, si nihil etiam judicatum die undecimo est, fieri judicatio ante vigesimum non potest: si moderatiora ad septimum usque contingunt, potest. Qui verò morbi ad decimum usque quartum omnino cruditatem habent, & lentè admodum moventur, non ante quadragesimum judicatione finiuntur. Quemadmodum enim dies judiciales potentiores sunt; ita & indices. Illud quoque notare non inutile est, ad quartum usque decimum

magnos esse morborum impetus, minores his à decimo quarto ad vicesimum: morbos autem qui ab hoc die ad quadragesimum immorantur, paulatim vim omnem remittere, ut qui quadragesimum superaverunt, prorsus languescere, longaque potius concoctione, vel abscessu, quàm solvi judicatione posse. Postremò Hippocrates post diem centesimum, alios quidem morbos conquiescere dixit septem mensibus, alios totidem annis, alios, ut verisimile est, binis annorum hebdomadis & ternis.

Proximum est post febres quæ humorum vitio fiunt, earum quoque proponere observationem, quas *Febris* Græci dicunt. His præsuccus, squalidus, *hectica.* & perennis calor est, sineque dolore constanter æqualis, sic ut ne in febre quidem esse se æger existimet. Tametsi increfcere aliquo modo calor horâ unâ, aut alterâ post sumptum cibum solet, quo concocto, ad pristinam æqualitatem febris redit, ut primum injecta corpori manus est, calor occurrit obscurus: sed tandem sub longiore mora acris fit, atque mordax. Pulsus debilis, parvus, ac frequens: sed sumptis epulis, altior atque major est. Ferè

etiam arteriis plus caloris (si has tangas) quàm proximis locis subest. Cutis vehementer arida, corpus ipsum imbecille, & languidum est. Atque hic quidem primus esse gradus hecticæ febris censetur; quæ curationem non difficillimam habet; verùm haud ita facilè cognoscitur. Secundus esse gradus potest, ubi siccitas major corpori dominatur, sic ut vehementer id liquefcere, consumique incipiat.

Tum urina pinguetudinem habet, telis araneorum persimilem; pulsus durus tensusque est, debilior tamen atque minor, quam primo febris gradu: Cutis quoque corporis magis dura, aridaque est. At verò ultimi gradus hæ notæ sunt: Cavantur oculi, & quæ juxta sunt ossa prominent. Iidem oculi arida forde onerantur: palpebræ ægrè moventur, crebroque, ac si homo dormiret, sine somno tamen connivent: cutis in fronte sicca duraque est; tempora collapsa sunt: ipsivultus vividi coloris gratiam amisit: capilli celeri incremento inaugefcunt, hypocondria sursum videntur ad thoracem convulsa: venterque totus contractus, & inanis, sic ut, eo denudato, neque intestinum

supereffe ullum, neque viscus existime-
 tur. Pulsus maximè durus est, itemque
 debilis, & frequens: Urina velut oleum
 suprà pinguis: Ipsum corpus adeò con-
 tabuit, ut ossium ubique extrema, ma-
 ximè autem in scapulis, promineant,
 ac veluti grandescant: Cutis instar corii
 dura est, non mollis atque rugosa, qua-
 lis eorum esse solet, qui aliis de causis
 extenuantur. Ferè etiam pediculorum
 per hunc morbum molesta copia est.
 Hujus ordinis hecticam ut facillimè
 quidem noscere, ita verò nunquam fa-
 nare est. Ea enim planè est marcida
 (*μαλακώδης* Græcè appellata) certamque
 perniciem afflictis affert. Rarò autem
 simplex esse hæc, sic ut alteri feбри non
 misceatur, solet. Sæpè ab acuta febre
 incipit incendio humorem corporis insi-
 tum depascente, fitque tum id genus
 febris, quam colliquantem dixerunt. Re-
 pentè autem fatis ea & nascitur, & oc-
 cidit, id quidem brevi efficiens, quod
 simplex sensim, longoque spatio: Len-
 tè enim hæc ipsa movetur pervenitque
 lentè ad summum. Itaque ægrè quo-
 que per iniria, antè quàm huc ventum
 fit squaloris, cognosci solet. Ferè au-
 tem quibus hectica infecta est, calida.

ficcaque natura obtrigit: multique vel mœrores, vel labores, vel inedia, vel sitis antè fuerunt. His enim ferè causis levioribus, febris ephemera: vehementissimis, hæctica movetur.

ἡ τῆ σά-
μαρ
ἀρεσφία

Proximum hic malum est τῆς ἀρεσφίας sub quo, quia homo sumpto alimento non alitur, summa oritur macies, sensim, ac sine evidentibus causis corpore exarescente. Id vitium imprimis grave est, & quia vires vehementer atterit, tandem tollere etiam hominem, nisi curatione occurritur, potest. Ferè autem hæcticae jungitur febris, & cordis affectibus, & pulmonis exulcerationi, itemque gravibus, iisque calidis ventriculi, lienis, aut jecinioris vitiis.

Facile tum ex hoc ipso morbo tum ex hæctica, in corporis transitur marcorem, quem Græci μαρασμόν appellant, quod ubi incidit, nulla curationis reliqua via est.

Ut verò in hoc isto maciei vitio, prorsus non alitur corpus: ita in alio, quod Græci καχεξίαν, nos parvum habitum dicimus, male alitur: idem corpus sub-tumidum, laxum, molle, grave, segneque est, & vividi coloris gratiâ caret, virore quodam albicans: ipsum adeò im-

potens est, ut crura etiam interdum eundo vacillent: Incipiente morbo vitiatur cibi concoctio, incolumi etiam appetentia, spatium tamen hæc quoque offenditur. Spiratio debilis ac rara, alvus varia, & inæqualis est. Suntque hæc signa ei ferè cachexiæ propria, quæ à substante humore, cruda, seu pituitosa nominatur, quæque sæpissimè id hydro-
 pis genus antecedit venturumque præ-
 nunciat, quod λευκοεισματιαν Græci nominaverunt. Hoc ipso vitio maximo capiuntur pueri & senes, at verò adol-
 lescentes, & juvenes rarius sic laborant & citius curantur. Magis autem ita afficiuntur hi, qui ex longo morbo con-
 valescunt: utique, si id quoque tempo-
 ris, duro tumore, quem σκίεξο Græcè dicunt, viscus aliquod, maximèque je-
 cur, aut lien obsidetur. Idem morbus non rarè etiam longa excipere tormina,
 & levitatem intestinorum, & hæmor-
 rhoides, menstruaque foeminarum, vel fusa nimium, vel compressa solet. Est autem præter hanc crudam, alia insuper ex corrupto sanguine, melancholica cachexia, quæ ferè elephantiam, tum antecedit, tum præfagit. Alimentum quod assumitur intus vitiatur, indeque tum spi-

ritus, tum os, tum alvi, & vesicæ excrementum, itemque sudores, gravem odorem habent: fœdus, squalidusque toto corpore, maximèque in vultu color est. Quibusdam etiam cutis per assiduas pustulas, aut ulcera exasperatur. Totum corpus infirmum est, & interdum tubera quibusdam partibus habet.

*Magni
lienes.*

Ex hoc profectò cachexiæ genere, eum esse morbum judico, quem expressisse Hippocrates sub magnis lienibus videtur. Siquidem interdum bilis atra ita pestilens fit corruptione, ut cum in corpus extra lienem diffunditur, planè ejus habitum universum corrumpat. Id vitium his signis sese prodit. Os ipseque spiritus malè olet, gingivæ vitiantur, sublividæque, & nonnunquam subatræ redduntur, ac digito, vel leviter pressæ, atrum cruorem emittunt: Eædem sic laxæ sunt, ut à dentibus discedant, facilèque eos, vel omnes interdum eximere liceat. Aliquis etiam capiti, itemque præcordiis dolor est, urgetque cibi fastidium; Crescente morbo, hæc quoque crescunt, & maculæ quædam lividæ, tanquam vestigia sugillationum, variis corporis locis efflorescunt, in brachiis scilicet, in coxis, in cruribus, sæ-

pèque per universi corporis cutem, adeò ut hæc quasi arquato videatur foedata. Inter hæc magna imbecillitas oritur, præcipuèque in cruribus, quorum impotentes compages fiunt. Nonnullis, ac potissimum junioribus, crebrò sanguis è naribus fertur: quod ni fiat, in cruribus hæ maculæ, quas dixi, & interdum ulcera fiunt. Is morbus Batavis, aliisque populis, qui humiliora, atque palustria loca incolunt, frequens est, utique si his quoque alimenta crassæ duræque materiæ sumuntur. Rarissimus ficcis regionibus atque editioribus est. Omnem ætatem quolibet anni tempore nullo discrimine impetit: Senibus tamen gravior, sed frequentior juvenibus esse creditur: Quibusdam tamen locis frequentissimus pueris est: Idemque Autumno, atque Vere maximè recrudescit.

Grave imprimis, & horroris plenum *Elephantia* vitium *Elephantia* est: ut primum id *phanta-* invasit, summa pars corporis crebris ma- *tia.* culis inspergitur, crebrosque tumores, maximè juxta summam frontem, ac mentum habet: Maculæ modò subnigræ sunt, modò subflavæ, modò subalbidæ: Cutis inæqualiter crassa, horrida, duraque, qualis anserum est, eademque quasi

squamis quibusdam exasperatur, potissimum in facie, in manibus & in pedibus. Pili rariores omnibus locis corporis fiunt, spiritus difficulter trahitur, & malè olet, vox obscura, atque subrauca est, crassescunt maxillæ, mentum dilatatur, amboque ruborem exhibent, non floridum quidem illum, sed livore quodam turpem: urina, qualis jumentorum, crassa, turbidaque est. Mores denique accedunt & somni, & infomnia melancholicis familiaria: Quidam etiam sese præfocari inter dormiendum rati, cum impetu expergiscuntur, atque exiliunt. Plerique Veneris quoque ingenti desiderio capiuntur. Increfcente autem morbo, hæc ista etiam increfcent, ipsumque corpus malè foedum emacrescit; os, suræ, & pedes intumescunt, hi que ut plurimum frigidi, torpidique sunt. Varicosæ venæ, subnigræ, ceu verrucæ quædam, aut grandines, in linguæ radice, sub palpebris, porèque aures cernuntur. Ubi vetustatem morbus accipit, eroditur narium media cartilago, tandemque aliquibus corrupta partibus decidit, ipse nares simæ fiunt, & alarum crassamento obstructæ. Itaque per has sic impeditas, ipse ferri spiritus, verba-

que proloquentis hominis videntur. Labra etiam crassa sunt, & inverfa; oculi juxta angulum interiorem rotundiores sunt; quod in iis album esse oportuit, flavescit, crassumque fit, ac quasi ungue obiectum. Ex superciliis autem præduris illis, ac penè callofis, itemque ex palpebris, & mento pili decidunt, aliique horum loco longè quàm antè rariores, ac tenuiores exurgunt. Aures etiam per hæc ferè tempora acutæ fiunt, extenuantur, & eroduntur. Manuum, pedumque digiti siccis fissuris dehiscunt, atque non rarò sic attolluntur, ut sub tumore condantur. Musculi toto corpore consumuntur, maximèque juxta pollicem: ipse vultus horridus, ac, qualis Satyrorum esse fingitur, deformatur. Ad extrema ventum esse vox docet summè rauca, & cava, virulentaque manuum, ac pedum ulcera, quibus subinde hæ partes vitiatæ cadunt. Eodem penè tempore cutis quoque sensu propè in extremis pedibus caret, adeò ut ne doleat quidem, si quis hanc, vel intromissa acu pupigit, vel ferventibus undis adussit. Novissimè febricula oritur quæ facilè tot modis obrutum hominem tollit. Signa hæc alia in alus, non omnia

tamen observari in omnibus solent. Scire tamen licet inveterascentem morbum hunc depelli remediis non posse : Neque enim sola cutis , sed totum etiam corpus intus , forisque afficitur , sic ut ipsa quoque vitia ossa credantur. Contagione etiam id malum contrahi , (non solum spontè) intimoque corporis vitio potest ; idemque à parentibus transire ad natos , vel ab ipso etiam natali solet.

*Morbuss
venerens.*

Haud multis ante nostram memoriam annis , horrendum , atque novum genus morbi mortalium valetudini tot alioqui casibus opportunaë , coëpit insidiari : quod , quia consuetudine Veneris contrahitur , venerem appellari posse videatur. Primùm , juxta naturalia crustosæ pustulæ oriuntur , hæque lentam saniem reddunt , & malignè exulcerantur. Accedit venerem seminis profluvium , vel inguinum venenati bubones. Hæc omnia , nisi altius intrò ad viscera subeunt , nondum coëpisse morbum , at in proximo esse testantur. Ut primùm verò is ipse incipit , tum levissimus est , tum solum modo pilos , caput , ac mentum remittunt ægri , cætera rectè habent. Paulò gravius est summa corporis maculis frequentibus , iisque more lenti-

ginis exiguis, aliàs rubris, aliàs flavis imbuï, quæ maculæ non nisi resoluto quoque morbo tolluntur. Id vitium tum quoque majus est, certumque sui argumentum præbet, cùm in fronte, & in temporibus, & ponè aures maximè circa radices capillorum, dein in capite, vel etiam in universo corpore, malignæ pustulæ, tumoresque non unius coloris efflorescunt, quæ sponte sine medicamento sanantur, iterumque passim expullulant. Pustulæ modò flavæ, modò rubræ sunt, rotundæ omnes, siccæ, puris expertes, & aridam crustam habent; ex his deinde in ambitum serpenticibus pustulis, cutemque cavantibus, ulcus oritur virulentum, & sordidum. Quibusdam etiam, tum manuum, pedumque cava fiuntur siccitate, & squamas remittunt. Eoque propè tempore palatum, atque intimum anguli oris, nigris foetidisque pustulis impeditur, adeò subindè ulcere cavatis, ut ejus rei causâ, potio per nares reddatur. Qui casus tamen rarissimus incipiente morbo, frequens tum veteri, tum bis terve reverso est. Exulcerantur quoque & lingua, & fauces, & partes quæ ad nares, & ad podicem sunt. Tum quoque caput præ-

grave esse incipit, cervicibus, humerisque dolor inest, qui interposito spatio ad brachia, & ad crura pervenit, noctemque molestant magis, quàm diem exhibet: maximè à tertia noctis hora ad nonam infestus. Idem mediis artubus profundè inhærescit in quibus sæpè tumores oriuntur, qui ægrè vel dissolvuntur, vel suppurant. Interdum etiam in tophos vertuntur hi, maximèque in fronte, in capite, in claviculis, in medio humeri osse, itemque in cubiti radio, & in parte tibiæ priorè, & juxta alia nonnunquam ossa, quæ pessimis indolis ulceribus corrumpuntur. Tum profectò gravissimum id malum esse judicatur: Nam solidæ quoque partes labefiunt, ossa, vincula, membranæ, nervi, circa quæ coëunte maligno humore immanissimi doloris tormenta, maximèque per noctem incidunt. Atque his quidem ærumnis, multisque vigiliis ac febris oppressus, subinde homo perit. Cæterùm meminisse convenit, non omnia semper in omnibus ægris signa, verum alia in aliis deprehendi. Modò enim solæ pustulæ, modò dolores, vel nodosa tubera, vel exulcerationes sunt. Sub solis pustulis expeditior curatio est, sub aliis

nulla, aut certè difficillima: præcipuè si his multa vetustas accessit. Porrò constat morbum hunc penitus contagiosum esse, ac solo vitiatì corporis adhæsu contrahi, tum à parentibus quoque ad liberos more Elephantiaë transire, eique contagioni foeminas opportuniores, quàm viros esse. Recens morbus non difficillimè curatur, vetus vix unquam. Æquè inanis medicina est, si sub hoc vitio corpus marmore occupatur, aut orta Anhelatio, quam Græci *ἄσθμα* vocant, fuit. Post morbi curationem alii mirè corpulenti fiunt, aliis raucitas infesta est, aliis foedæ cicatrices manent, profundorum, turpium ulcerum vestigia.

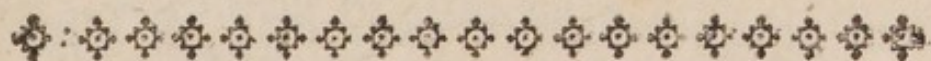

MEDICINALIUM

OBSERVATIONUM

LIBER II.

QUO VITIA SINGULARUM

partium corporis proponuntur.

VIX ulla pars corporis humani æquè *Dolor* doloribus opportuna, ut caput est: *capitis.*
Huc enim facile aliquid ex inferiore cor.

64 MEDICINAL. OBSERV.

pore aspirat. Ipsa quoque pars, propriæ constitutionis, atque temperamenti occasione impotens, non difficillimè doloris causam in sese tum admittit, tum gignit. Ergò si multis jam annis crebro, levique de causa caput dolet, scire licet aut cephalæam, aut hemicraniam esse: sub illa proprio caput affectu labefactatur, ipsumque universum, aut certè maxima ejus pars dolet: sub hemicrania autem, alterum tantùm capitis latus consensu præcordiorum, subditarumque partium dolor afficit, ferèque à temporum oritur pulsatione. Uterque dolor, ut quivis etiam alius, sub appellatione τῆς κεφαλᾶλγίας, continetur. In dolore autem capitis omni, eò periculum vertitur, qui continenter excruciat, & somnum tollit. Quod si vomitus etiam accedit æruginosus, & surditas, in proximo insaniam esse significat. Jam etiam ubi ingentem capitis dolorem distentio nervorum comitatur, vel inflammatio juxta oculos, aliamve corporis defixa partem, vel denique oculorum inflatio, aut subversio, summum periculum ostenditur. Illud quoque veterum observatione constat, vehementem dolo-

rem capitis, qui curatione non sanescit, sed magis etiam exasperatur, assidueque tenet, periculum insaniam per febrem minari: sine febre autem, cum hanc quoque insaniam, tum magis cæcitatem prænuntiare. Per acutos capitis dolores, si sonitus incidit aurium sine febre, & vertigo, & impeditus tardusque sermo, & manuum torpor, vel morbum expectari attonitum, vel comitiales, vel lethargum posse non alienum est. Ad hæc si vetus in capite dolor est ex frigida natus materia, difficillimè sanescit, maximeque in senibus. Quum caput parte aliqua, aut circum circa dolet, si pus, vel aqua, vel sanguis naribus, ore, aut auribus exit, scire licet malum solvi.

Nunc ea capitis vitia ordine sequar, quibus mentis error jungitur, incipiamque à delirio, quod Græci *παραφρέσει* *Delirium* dixerunt. Majoris ferè id terroris, quam periculi est, scilicet per acutarum febrium vigentes accessiones, sæpè contingit desipere ægros, & loqui aliena, verum levato accessionis impetu, protinus mens redit. Novisse tamen oportet, illud penitus non leve esse, neque incidere, nisi in vehementi febre.

posse. Ferè autem hoc represso, gravis profundusque somnus obrepit. Sed imminentis quoque delirii non ambiguae notae sunt. Expeditior sermo aegrotanti est, quam sano fuit, ac subita oritur loquacitas, eaque ipsa solito imprudentior. Stridor quoque dentium, firmo etiamnum corpore incidit, & gestus incontinentior est, & oculi frequenter moventur, hisque dolente vehementer capite, quasi tenebrae offunduntur, vel sine dolore somnus non accedit, fitque continuata per noctem, perque diem vigilia. Spiritus rarus, mirèque vehemens est, & pulsus citatus, ipsumque corpus prostratum in ventrem jacet, nisi si hunc decubitum tamen aliquis ventris dolor fecit.

Horroris autem, periculique plenissimum id genus insaniae est, quod inflammato cerebro, ejusve membranarum excitatur, *De Delirio* Gæci *ἄγνοια* vocant. Id his signis notescit: Febris urget acuta, atque continua, continuusque mentis error, modò his, modò aliis animae vitiatis actionibus: expeditus in omnem audaciam homo est, & vicissim tum vigiliâ, tum somno difficili, turbulentoque impeditur, sic ut interrupta quiete protinus

eum impetu è cubili profiliat , vocifere-
tur , ferociat , ac modò ploret , modò
cantet , verbaque sine sensu , sine ordine
certo proferat , interrogatus ab alio om-
nia aliena respondit. Quæ quidem om-
nia eo plus ostendunt periculorum , quò
quis initio morbi (ut ferè fit) pacatior
fuit. Sub eodem vitio oculis insolita mo-
bilitas accessit , hique cruenti , flammei ,
squalidique sunt , quos æger crebro per-
fricat , modò siccos , modò lachrymâ
perfosos , lingua autem aspera , & nigra
est , dentes stridore quatiuntur , sæpèque
cruor è naribus aliquis fertur , & inter-
dum posteriora capitis dolent. Adhæc
vehementer fitit æger , & multùm gar-
rit nugarum , atque altè quidem , verùm
rarò tamen spirat. Idem manibus tre-
mit , digitisque floccos vellit , & festu-
cas è stragulis legit. Urina huic tenuis ,
flammea , interdum etiam (quod pessi-
mum esse judicatur) tenuis , albaque est.
Hoc istud genus insanix longè acutis-
simum est , brevique hominem , nisi ma-
turè malum tollitur , tollit. Mortife-
rum id esse testatur continua , tum de-
mentia , tum vigilia , alvus & urina per-
tinaciter compressa , aut urina prius
abundè colorata , post alba , tenuisque

reddita; itemque distentio nervorum, difficilis crurum extensio, atque contractio, syncope.

*Melan-
cholia.*

Sequitur tertium infantiæ genus, quo diu aliquis sine febre desipit, Græci *μελαγχολίαν* vocant. Tristia, metus, atque vigilia longo tempore afficiunt, itemque humanæ consuetudinis odium, idque perpetuo cum luctu, atque lacrymis, quanquam nonnulli etiam continenter rident. Omnes autem exercent vanæ, intentæque animi cogitationes, adeò, ut persæpè humi fixis oculis, velut stupidi consistant, subì òque falsis imaginibus exempti, celeriter cum suspirio procedant. Qui gravius laborant, sese vel pecudes esse, vel testaceos, vel etiam vitâ defunctos credunt; quare alii gallinacei cantum voce imitantur, alii occurrentibus cedunt, veriti ne (testacei cum sint) diffringantur; alii epulas pertinacissimè reculant, amissam esse vitam rati.

Qui hoc morbo laborant, ut mortem quàm maximè pertimescunt, sic hanc tamen sibi ipsi quàm sæpissimè desponso animo consciscunt. Omnibus autem caput, oculi, totaque facies calet: Somnus, ut præcipuè necessarius, ita maximè difficilis est. Ex eodem genere mor-

bi, melancholia flatuosa habetur, quam *Melancholia flatuosa.*
 Græcè *ἰσσοροδία* appellamus. Est ma-
 lum affecti jecinoris magisque lienis so-
 boles, modò cum lienis tumore, modò
 sine eo, non solùm lienis, sed neque
 etiam mesenterii: Soletque tum sævius
 esse, vel exigua etiam adustæ bilis atræ
 atque perniciosæ portione, omnia suo
 halitu labefactante.

Iisdem penè notis hic morbus, quibus
 prior, deprehenditur: nisi quod hic, præ-
 cordia sursum convellantur, & interdum
 præter gravitatem calore ferveant. Sub
 his arteriæ vehementer, & molestè pul-
 sant. Accedunt capitis vertigines, au-
 rium sonitus, cruditas, acidi ructus,
 multa tenuis salivæ sputatio, qua de
 causa nihil etiam fititur, vomitus pitui-
 tæ, modò bili permixtus est, modò aci-
 dus, ex quo dentes etiam stupent. Dum
 epulas stomachus concoquit, medio loco
 scapularum dolor inhærescit, qui illis
 concoctis, protinus conquiescit; Ven-
 ter sæpè adstrictus est, & intus rugit,
 flatibusque turbatur. Quin etiam subin-
 de cordis fit palpitatio, & quædam quasi
 suffocatio. Cruditate maximè crescit
 morbus, concoctione summè levatur,
 estque eo morbo, quem priore loco po-

fuius, longè mitior. Nonnulli autem, quibus hujus mali vis cerebrum penitus occupavit, in furorem aguntur, febremque patiuntur hecticæ non absimilem, & quæ in marcorem promptè vertatur. Melancholia omnis familiarior viris & senioribus, deterior foeminis est. Rarò quisquam tumorem effugit lienis, qui hoc morbo capitur. Si vel hæmorrhoides, vel varices, vel (ut quibusdam placet) aqua inter cutem accedit, solvitur malum: versam etiam melancholiam in morbum caducum fuisse, & rursus hunc in illam, quorundam observatione compertum est. Ferè autem sic incidit, ut, quæ melancholia recens est, curationem non difficillimam habeat: quæ inveteravit, vix unquam remediis tollatur.

Furer.

Sequitur modò ea insanix species, quam nos furorem, seu rabiem, Græci *μανία* appellaverunt. Ad sunt quidem delirationes eorum quos Melancholia exercet, at his tamen insuper jungitur effrenis iracundia, clamoribus, minitationibus, torvo oculorum intuitu, violentoque corporis impetu formidabilis. Si sanguis magis subest, assiduus, & dissolutus oritur risus, jucundis antè ocu-

los objectis imaginibus. Si verò magis in causa bilis est, omnia inusitatae temeritatis atque crudelitatis plena contingunt: Adeò constat rectè judicasse veterem Hippocratem, insaniam quæ cum risu fit, tutiorem esse; quæ dato studio, pejorem. Ut plurimum autem hic morbus sine febre est, tametsi ea quoque interdum accedere, atro humore putrescente, solet. Salutem promittunt, fusi menses aut hæmorrhoides, aut natæ varices. Non tuta sunt ulcera in facie & in pedibus orta, aut amissa prorsus appetentia.

Huic furoris vitio id finitimum est, quod à morfu rabiosi canis infertur, Græci *ιδεοφοβία*, nos aquæ metum appellamus. Miserrimum genus morbi, quod hominem rabie, & siti & aquæ formidine cruciat. Ergo ut primum morsus aliquis est, moderata omnia pro vulneris modo fiunt; at interposito spatio, dolores ingravescent, ipsaque incipit vitari mens alienis cogitationibus impedita. Homo autem morosus fit, ferox, atque iracundus, multum secum obmurmurat, & quasi ab alio interrogatus crebra responsa reddit. Post hæc conspectum metuere aquæ incipit, canemque in ea o-

*Aquæ
metus.*

culi existimans, metu exclamat atque inhorrescit.

Ipsi adeò mens errat, ut ne familiares quidem agnoscat. Tum perfecta oritur rabies, atque aliis morfu nocendi cupiditas, inter quæ alii sicuti canes latrant, alii semen sine desiderio Veneris emittunt, alii cum quid biberint, præfocati moriuntur. Omnibus autem somnus turbulentus, horroris, furorisque plenus est. Accedit nervorum distentio, singultus, sitis implacabilis, & (quæ ferè extrema esse solent) frigidus sudor, & syncope: quamquam non rarò prius siti homo enectus sit, quàm hæc ista eveniant. Porrò hoc genus insanix, ubi confirmatum spatium est, adeò sanari non potest, ut neminem constet inde unquam fuisse expeditum: Confirmatum esse dico, cum simul mentis usus non est, simul timeri aqua coepit. Quos casus accidere aliis post quadragesimum, aliis post sextum, aut septimum mensem observatum est.

Nec desunt Autores, quibus placuit septem etiam annis occultari id vitium posse. Illud quoque constat; multos ita morfos, factum id à rabioso cane esse nescisse, vulnerisque curatione, ac ni-
mia

mia secundæ valetudinis fiduciâ, hujus sibi calamitatis autores existisse. Itaque utilis etiam experimento locus est. Nam accipitur panis frustum, imponiturque vulneri: id hinc detractum, alterique integro vorandum exhibitum cani, si rabiem ei non moverit, scire licet quî momordit, eum non fuisse canem rabiosum. Ferè autem qui sic est canis, hæc habet: esurit, sitit, nihil tamen cibi vel potionis sumit, oculos flammeos, trucesque habet, auriculas demittit, linguam exerit, multùm ore spumat, umbræ suæ oblatrat, sæpe sine omni latratu tristis, atque anxius discurrit, crebrò tanquam cursu fatigatus spirat, caudam gestat intortam, nullo discrimine in quasque obvias animantes impetu, ac morstu fertur, præcipite atque incerto oberrans cursu. Integri canes, & conspectum, & latratum ejus qui furit exhorrescunt, ac fugiunt.

Nunc ea capitis vitia proponam, quæ frigidis innixa causis, mentem etiam vitiant, incipiamque à Lethargo, cujus hæ notæ sunt: Marcor, & penè inexpugnabilis adest dormiendi necessitas, febrisque lenta, neque caloris a modum mordacis. Accedit dementia, rerum-

Lethargus.

que omnium tanta oblivio, ut quum oscitant ægri, (quod ipsis perfrequens est) claudendi oris obliviscantur: aut cum mejendi causâ matulam petunt, manibusque tenent, mictionis tamen omnem amittant memoriam. Adhæc clauduntur oculi, iidemque ubi voce compellitur æger, palpebris ægrè diductis, vix adaperiuntur, rursusque protinus coëunt, ac pristino sese sopori dedunt. Is sopor interdum adeò pertinaciter immoratur, ut æger vulsis etiam capillis non doleat, sed totus stupore oppressus, veluti truncus cubet. Universum ipsi corpus segne, graveque est, & ante omnia caput. Nonnunquam singultus etiam incipit. Ipse pulsus æquè magnus, mollisque, ut inflammatis pulmonibus est: at tardior tamen, & rarior, & minus inæqualis, magis autem intermittens, quàm intercurrentis, interdum bis pulsans, semper, ubi sopor dominatur, undosus. Spiratio rara, & imbecilla est; alvusque aliis liquida, aliis compressa. Urina, qualis jumentorum esse solet, turbida mejitur. Ipse æger supinus cubat, & ab aliis in latus conversus, ultrò in dorsum revolvitur. Hoc certè genus morbi acutum est, & cum parum in tempore succur-

nitur, promptè interficit. Summi periculi nuncius tremor est: itemque vigente malo frigidus circum caput sudor. Qui ex hoc morbo convalescit, huic ferè in pectore suppuratio nascitur. Sæpè lethargus abscessu pone aures exorto, solvitur.

Caros notis lethargo persimilis, febrim non facit, sed sequitur, eam que non levem: quamquam etiam, & compresso cerebro, accessionibusque comitialibus succedit. Lethargus ipse per se morbus, propriâ quadam nititur consistentia. Neutrum vitium repentè accedit. Jam quoque in lethargo, etsi sit molestè, fit tamen omninò ad interrogata responsio. In Caro spiritus illæsus est. Nihil verò istorum in attonito observatur morbo. Solutum quoque Carum ferè secunda valetudo excipit: attonitum morbum resolutio nervorum.

Catalepsis autem, quam detentionem interpretantur, sic cognoscitur. Homo repente mente, ac sensu, motuque corporis destituitur: itaque in ea quoque figura, qua percellabatur, manet, sive sederit, sive cubuerit, idque vel clausis, vel apertis oculis. Qui hoc morbo capiuntur, nisi maturè curentur, stupi-

Caros

Catalepsis.

di ac velut frigore quodam enecti moriuntur.

καῖμα

Καῖμα autem, quod Soporem, & profundum somnum appellamus, his notis observatur: Æger demissâ inferiore mandibulâ obdormit, & expergefactus, rursus in somnum repentè delabitur, ideoque Græci id ὑπνώδης appellaverunt. Quod si ad somni proclivitatem, vigilia simul accedit (ἀγρυπνῶν καῖμα Græcè dicunt) mens sensusque omnes sopitam omnem actionem ostendant: homo tamen vigilantis formam, figuramque retinet. In eo malo impeditus sermo, & spirantibus auditum in gutture murmur, & difficilis poculorum deglutitio, & pituita tenuis à naribus stillans, & urina, alvique retentio promptaque resupinatio, periculum in proximo esse denuntiant.

Morbus
comi-
tialis.

Incipiam nunc de morbo dicere comitali, quem Græci ἐπιληψία dicunt. Is tum maximè timeri potest, cùm caput grave est, & dolet, præcipuè permoto ad iram homine, cùm mentis error incidit, & sensuum stupor, simulque vertigo oritur, & tenebræ oculis objiciuntur; & horrenda insomnia sunt, & lingua sine ordine orationis movetur, eam-

que loquens æger commordet; cùm vultus inter hæc pallet, spiritus difficulter trahitur, venter flatibus tumescit, urina præter solitum tenuis & cruda, cùm aliàs, tum si quis etiam dolor, aut convulsio summum humerum, aut cervicem, aut caput occupet, aut torpor corporis, aut turbulentum insomnium accedat. Ut primùm verò morbus invadit, homo subitò convulsus concidit, vociferatur, stertit, spumat, interdum circumagitur & tremit: dein interposito tempore ad se redit, perque seipsum consurgit. Quibusdam stercus, aut urina, aut semen præter voluntatem in ipsa accessione elabitur. Si à ventriculo vitium fuit, mordetur is antè, magisque per inediam, ideinque palpitat, & fluctuat: quumque in propinquo accessio est, nausea oritur, & stomachi dolor, aut animi defectio, qua finita, vomitus incidit, modò pituitam, modò bilem trahens, inter quæ frequens sibilus aurium est. Porrò si ab aliquo loco corporis exteriori malum oritur, inde fieri raptus velut auræ cujusdam frigidioris per continuatas partes ad caput sentitur. Morbus autem comitialis tum pessimus est, cùm continenter recurrit, atque intervalla accessionum

habet quam minima, diuque, ubi invasit, immoratur; præcipuè si simul multa vertigo est, & difficillima spiratio, & vehemens, longaque corporis agitatio, & post hanc succedens alta plurimaque quies catochæ similis, sub qua amisse homo quasi vitam credatur. Quod si inter hæc nihil juvare etiam videbuntur remedia, quæ movendis sternutamentis utilia sunt, scire licet, in pessimo rem statu esse, magisque ubi ab ore deterfa spuma sæpiùs redit, simulque vehemens tremor, & vociferatio, & stertor est: neque finita accessione meminit quicumquam æger, pudorve movetur factorum. Idem morbus magna ex parte esse longus solet, ad usque diem hominis supremum, neque vitæ tamen periculosus, tametsi interdum, cum recens est, hominem tollat crebris, gravibusque accessionibus.

Quomodocunque autem incidat, magis familiaris esse viris, quàm foeminis consuevit; magis pueris, ac præcipuè nuper in lucem editis, quàm adultioribus, minimèque senibus, atque ætate confectis. Nihil æquè ad depulsionem vitii hujus, ac processus ætatis facit. Nam pueris ferè post foeminæ consuetudinem solvitur, & puellis post orta mens-

trua. Quod si annum aliquis vigesimum quintum jam superavit, ægerrimè, aut certè nunquam sanescit, per omnem vitam morbo opportunus, magisque si comitialibus natus parentibus, aut conceptus fluentibus menstruis fuit. Illud etiam non perperam animadversum est, prægnanti foeminae si morbus accessit comitialis, hunc, facto partu, solvi: & si quid indè vitii foetus traxit, id magna ex parte conquiescere, ubi editus in lucem infans protinus evomuerit, multumque ejecerit aquosi excrementi: sin minus, manere morbum. In eodem ipso Alphas albus in capite natus, puerisque crustosa scabies, spem curationis aliquam facit, maximè si morbus non ita diu traxit, & vitæ solummodo secutus intemperantiam est, aut si ab una parte corporis, sensus venientis accessionis incipit, idque à manibus, vel à pedibus potius, quàm à lateribus aut ab ipso (quod pessimum est) capite. Nam contrà, ubi totum simul afficitur corpus, neque antè in parte aliqua accedentis mali sensus est, sed homo ex improvise concidit, cujuscunque is ætatis sit, vix sanescit. In eodem morbo si mens læsa est, & nervorum facta resolutio, medicinæ locus non est.

80 MEDICINAL. OBSERV.

Illud quoque constare iudicio quorundam video, prorsus pro valetudine esse, si morbo comitiali, longa febris ac præcipuè quartana accesserit.

Incubus.

Incubus, quem ἐπιόντιον Græci dicunt, his notis cognoscitur. Per somnum mole aliqua sese opprimi homo, & ab alio urgeri credit: ipse totus torpidus, ac difficulter mobilis, imaginatione præfocationis edere vocem non potest, aut eam certè admodum incertam, exilem, & malè discretam edit, tandem hoc casu vehementer anxius, perrupto somno, repentè expergiscitur. Malum hoc familiare est hominibus crapulâ, & multa sæpè cruditate oneratis. Deterius est, ubi per noctem etiam vigilantibus incumbit. Si vero ubi idem dormientes occupat, post expergefactionem frigidi oriuntur sudores, & cordis tremor, pessimum est. Vix unquam incubus accidit in latus cubantibus. Qui hac ægritudine multo jam spatio temporis, ac frequenter occupantur, huic grave aliquod capitis malum, puta vertiginem, morbum tum attonitum, tum comitiale, maniam, nervorum distentionem, aut subitam mortem impendere sciendum est. Scilicet hoc modo reper-

LIBER SECUNDUS. SI

tos mortuos, in ipso etiam cubili, multos esse constat.

Attonitum morbum, qui græcè *Morbis*
ἀπὸ πλῆξια dicitur, etsi interdum nulla *attonis*
est.
 ferè signa præcurrunt, magna tamen ex
 parte antecedunt, capitis subitus, acutusque dolor, & vertigo, & oculorum caligo, & dentium in somno stridor, & totius corporis maximèque extremorum frigus. Tum repente homo, velut attonitus, cum clamore corruit, moxque clausis oculis stertit, & magna spiritus orta difficultate tantum non præfocatur, perinde laborante pectore, ac si vinculo quodam adstrictum, attolli prohiberetur: Adhæc sensus motusque omnis perit, unica miseris à spiritu spes vitæ reliqua. Is spiritus prout aut facilè, aut molestè trahitur, morbi modum, omnemque magnitudinem ostendit. Quare etiam pestiferum esse sciendum est, si vel intermittitur multum spiritus, aut summa difficultate trahitur. Minus horrendus casus est, ubi cum spiritu non difficillimo, sumpta pocula non resiliunt per nares, sed penitus descendunt.

Quicumque verò morbus attonitus magnus est, sanari non potest: qui levior, ægrè potest. Idem rarò sine al-

tero corporis resolutio latere, conquiescit, idque ferè primis fit quatuor diebus, quod spatium si morbus transit, occidit. Sæpè tamen adeò leviter aliqui sic laboraverunt, ut solo distorto ore, sensuque, ac motu lapso, neque spumaverint, neque sternerint, remediisque curati, nulla orta nervorum resolutione, convaluerint. Morbus autem attonitus ei magis familiaris est, qui annum jam quadragesimum, nondum sexagesimum excessit, utique si idem frigida naturæ homo est, crebraque gravitate capitis, & sopore, oculorum caligine afficitur; si brevi & angusta cervice est, si ipse totus sine negotio deses, potationibus, atque ingluvie perditam vitam ducit. Adolescens autem, & eo ætate paulò grandior, sic laborare, non nisi maximis de causis potest, aut quivis etiam alius, quum tempus æstivum est. Sub his enim casibus ferè mors sequitur. Opportunior morbo hyems est: utique si præfrigidi venti spirant, densæque nebulæ coelum obsident. Cæterùm utile est in hoc morbo hæmorrhoides patefieri: inutiles sunt frigiditates, & torpores: mortiferi propter impeditum spiritum orti sudores. Per eundem morbum sæpè, quod multis vi-

detur extinctum corpus, vitam habet, præcipuèque foëminarum, & horum quoque virorum, quibus frigidior est natura. Rem omnem pluma detegit coram naribus, atque ore suspensa, aut certè vasculum aquæ plenum, atque sic supra pectus impositum. In his si motus fieri aliquis videtur, superest æger, si summa immobilitas est, perit. Minimè alienum id videatur, quod Hippocrates memoriæ prodidit: sanum hominem subito dolore capitis captum mutumque redditum, ac stertentem, intra septimum diem interire: servari autem, si ante eum diem febris venit, posse.

Proxima modò videatur observatio, quæ nervorum debetur resolutioni, Græci παράλυσι appellunt. Ea autem, cum morbo attonito successit, παραπληγία Græcè dicitur, ac modò omne corpus, quod capite inferius est, occupat, modò alterum ejus latus duntaxat. Cum autem nullo antecedente morbo incipit, interdum & comprehensa quoque loca tenet, interdum unam quampiam partem, ut linguam, ut oculum, ut maxillam, ut labrum, ut brachium, ut crus, ut hujusmodi. Hujus itaque resolutionis nunciatus stupor est, ex quo scilicet sensum

Resolutio nervorum.

crescente illa nascitur. Prius autem genus plus periculorum habet, sæpèque in morbum attonitum revertit, posterius hoc etsi æque ferè diuturnum, longè tamen esse mitius solet. In utroque aliàs sensus integro motu perit, aliàs illæso sensu motus, nec rarò (ubi consummatum id vitium est) simul utrumque. Ubi hic morbus alterum latus affecit, id nonnunquam frigidum deprehenditur, altero, quod integrum est, ardescente. Oculus quoque, è directo lateris ejus, quod morbum sustinet, minuitur. Per eundem morbum pulsus languidus est, & parvus, & tardus, & rarus, & mollis; interdum etiam creber, inæqualis, sed nonnihil sine certo ordine intermittens. Urina tenuis ferè, atque diluta est, tametsi nonnunquam propter imbecillos renes rubea sit. Idem malum semper longum esse solet, sæpèque, alios morbos excipiens, finit: puta morbum (ut proximè dixi) attonitum, itemque longas febres, coli dolorem, atque ab utero factum strangulatum. Crebrò etiam per hyemem incidit, ægerrimèque in senes tollitur, præcipuè si jam in vetustatem incidit. Idonea ad medicinam tempora sunt, primùm æstatis, dein veris: vix

quicquam sperari hyeme, vel autumnopoteſt. Quæ verò pars reſoluta eſt, ea facile refrigerat, gravisque eſt, mollis, & laxa, tandemque, ubi morbus inveteravit, macie conſumitur. Tum profectò vix unquam ad priſtinum ſtatum revertitur; præcipuè ſi motu penitus caret, ſimilemque colorem reliqui corporis non exhibet. Quælibet autem nervorum reſolutio mediocris vix ſanatur, vehemens ſanari non poteſt. Eadem ubi ex rupto nervo, aut tranſverſim inciſo nata eſt, non curatur. Pro valetudine eſt, febrem accedere, vel tremorem fieri.

Quoniam de vitiis agere cœpi nervorum, non videtur omittenda eorum diſtenſio, quæ Græcis *σπασμός* appellatur. Membrum ſic contrahitur, ut reduci ad priſtinum habitum non poſſit, nervis, muſculisque verſus ſuam originem, præter voluntatem, convulſis, idque cum vehementiſſimo dolore, qui vires ſubinde hominis conſumit. Quod ad pulſum attinet, arteria tenditur, & undequaque ſeſe colligens coit, eademque veluti chorda, quæ ſtringitur & laxatur, ſurſum, deorſumque fertur. Hic morbus rarus quidem, at multum acutus eſt, ci-

Diſtenſio nervorum.

86 MEDICINAL. OBSERV.
tòque adeò occidit. Quum repentè san-
num hominem adortur, repletionis se-
quitur causas, utique si necessariæ va-
cuationis facta suppressio est, si inter-
missa exercitatio, & continuata pocula
fuere; ubi vero magna febris, aut super-
flua vacuatio, aut nimius labor, maximè-
que vigilia, atque inedia antecesserunt,
scire licet id ipsum vitium ab inanitione
proficisci, atque imprimis horrendum
esse, vixque ulla medicinæ ope sanabile.
Itaque rectè id ab Hippocrate animad-
versum video, post acutas febres, & effræ-
natas, præcipuèque veratro tentatas pur-
gationes, & post gravissima vulnera,
aut post quamvis aliam sanguinis profu-
sionem, semper mortiferam nervorum
distensionem esse. Scire autem licet,
sæpè hunc morbum febricitantibus subitò,
sine ullis præcurrentibus signis, ac-
cidere, factoque bilis vomitu, protinus
conquiescere: proin ejus causa ad sto-
machi affectum, non ad febrem referen-
da est. Porrò est etiam levis quædam ner-
vorum, musculorumque distensio, quæ à
flatibus oritur, Græcisque σπασμὸς φουρῶν
appellatur. Nam etsi maximum dolorem,
eum tamen perbreve, ac non magis
horâ durabilem exhibet, sola frictione

mitescens. Id vitium sæpe manuum, pedumque digitos, interdum & crura tentat, summo ea cruciatu extendens, vel in sese contrahens. Iis autem familiare est, qui crapulæ dediti desidiam vitam agunt. Distensio nervorum semper in pueris, præcipuè nuper natis, frequentior, & curatu facilior esse consuevit: quanquam interdum in iis ipsis periculum habet, maligna febre captis. Scilicet post septimum ætatis annum nemo puer distensione afficitur nervorum per febrem, nisi hanc acutissimam, & malignam.

Opportunus autem dum febricitat, huic morbo is puer est, cui alvus diu compressa est, cui vigilia, & terror, & coloris mala mutatio accesserunt. Novissime autem oportet, eundem morbum aliàs uni membro infectum, ut oculo, cuti quæ in fronte est, linguæ radici, maxillæ, labris, brachio, manui, cruri, sed eum gravissimum in cervicibus esse: aliàs loca omnia capite inferiora obsidere, aliàs tota corpora convellere. Priora genera duo, τὸν τῶν ἀποκαταστάσεων appellatione Græci comprehendunt, quem Latini rigorem nervorum vocant. Novissimum genus in morbo comitiali est, sub quo,

Rigor
nervo-
rum.

quia caput quoque ægrotat, simul & mens, & sensus vitiantur, fitque non continuata, ut in superioribus, afflictio: sed ex temporum recurrens intervallis. Ergo, quoniam hujusce morbi observationes suo loco proposuimus, rectè modo de rigore nervorum agemus. In hoc flecti cervix vel corpus non potest, sed recta intenditur, id *πὲρ τὰς ὀφθαλμοὺς* dicunt: quum in priorem curvatur partem, sic ut mentum pectori jungatur, tum Græcè *ἐμπροσθέντος* esse dicitur: quum autem in posteriora convellitur, caputque committitur scapulis, *ὀπισθόθεν* vocant. Præter has notas aliæ etiam sequuntur. Nam facies rubet, atque dolet, maxillæ, ac si lignæ essent, obrigescunt, os vix patefit, oculi distorti illachrymant, riget dorsum, vix contrahuntur crura atque manus, præcipuè in tetano. In opisthotono autem vociferatur etiam æger, & ingentibus doloribus excarnificatur: crescentibus exilit è cubili, & magnas nugas dicit: mitescuntibus, melior mens & tranquillitas redit. Idem pollicem pugno includit, neque crura contrahit, neque manus extendit: interdum etiam accedente morbo, vocis usum amittit, & omninò similis homini furi-

bundo redditur : sub quo casu certum exitium est , magisque si viribus æger caret , & insudat , & pocula per nares rejicit. Rigor nervorum omnis hominem intra quartum diem tollit , quem si is transit , convalescit. Ubi moritur aliquis , potionem , & forbitionem , & pituitam per nares extundit.

Destillationis.

Nunc de destillatione loquar , quam Græci communi nomine *κἀταρῆσις* appellant. Leve est , è capite humorem in nares labi : pejus , in fauces , & in asperam arteriam ; pessimum , in pulmonem. Si in nares materia fertur , eaque frigida , & ignava est : tenuis per has pituita stillat , caput leviter dolet , sed multum grave est : ex somno oculi caligant , frequentia sternutamenta sunt , extima pars narium friget , sæpe gravedo has intus obstruit , vocemque offendit. Inter hæc ferè urina cruda , atque turbida est. Si materia in fauces & in asperam arteriam ruit , raucitatem , & tussiculam mover. Si in pulmonem , gravem tussim , ac spirandi difficultatem : atque hinc eam sputo expurgari intra vigesimum diem , observatione Hippocratis constat : quod nisi fit , ferè in Anhelationem , quam Græcè *ἀσθμα* dicitur , transit. Porro si ca-

loris causa subest, rubet facies, humorque acris, falsus, & tenuis destillat, vehementis cibi fastidium est, sonant aures, arteriæ multum moventur in capite: tumque magna ex parte febris oritur, ex qua malum tamen nihil levatur. Sæpè etiam eo tempore proclive periculum inflammationis latum est, quem morbum Græci *αλευριτιν* vocant, maximè si tum quoque is ipse passim in populum grassatur. Jam verò si in fauces, asperamque arteriam humor hic decumbit, præter tussiculam, & raucitatem, etiam hæc loca exasperat. Si in pulmonem irruit, præter sternutamenta, & difficilem tussim, adsunt capitis gravitas, sitis, lassitudo, æstus, biliosa urina. Ut cætera genera destillationis ferè sine metu, sic hoc illud periculosum est, itemque certò pestiferum, ubi pulmonem exulceravit, unde gravis oritur tabes, quæ hominem spatio consumit.

Hinc tabem vel esse, vel instare, inter cætera indicat urina oleacea, magisque id vitium timeri debet, si jam vetus destillatio corpus tenue, atque procerum tenet. Nonnunquam autem & loca septo transverso inferiora humor impetit, nempe ventriculum, cujus appetentiam

concoctionemque subvertit, & quæ in eum ingesta sunt, corrumpit: nec rarò etiam ubi is acris est, ventriculi tunicas erodit, atque alvi profluvium movet. Interdum etiam & venas mesenterii, & Colon convellit. Destillationibus ii magis expositi sunt, quibus, cum subiecto viscere intemperanter calido, puta corde, vel jecinore, vel renibus, caput naturâ imbecillum est. Idem, quem dixi, morbus ægerrimè in sene maturefcit, itemque in eo cui simul continuò caput dolet. Nullum anni tempus æquè opportunum destillationi, atque Autumnale est: tum enim variè, sæpèque cœlum mutatur, quæ res iudice Hippocrate, maximè destillationes movet. In eodem morbo, pro valetudine est ad nares, vel ad os fluctationem verti.

Magnis & variis casibus oculi nostri patent. Ex quibus magis in usum venire medicis consuêrunt suffusio, & lippitudo. Incipiam itaque à suffusione, quam Græci *ὀφθαλμία* nominaverunt. Visio paulatim hebescit, primùmque assiduè observari oculis videntur quasi pusilli culices, vel muscæ, vel alia lucentia, caliginosaque rerum simulachra, incerto motu huc illuc acta.

Interdum veluti tenuia quædam filamenta , aut telæ araneorum offeruntur. Aliis lucernam intuentibus , cingere eam tanquam circuli quidam obscuriores videntur: post hæc pupilla turbida esse incipit , & tenebrosa , & malè serena.

Denique pro suffusionis ob pupillam figura , variæ offeruntur rerum imagines : tantisper autem hæc ista interposito tempore crescunt , donec crassescente materia , totus aliquis cæcus fiat. Ferè autem id vitium , neque incipit simul in utroque oculo , neque simul , vel simili modo cernitur : interdum alterum occupat duntaxat. Semper autem ubi natum est , immoratur , assiduis rerum simulachris oculos illudens. Quibus nominibus ab eo suffusionis differt genere , quod ab stomacho proficiscitur : id enim & intermittit , & remittit , si curata concoctione prospectum stomacho est : invalescit autem , vel revertit , si is cruditate labefactatur. Quin etiam eodem tempore eodemque modo ambos afficit oculos , quod si quis intuetur , nihil in se habere obscuritatis , vel concreti humoris comperiet. Vera oculorum suffusio , si longa vetustate occupatur , curari non nisi acu potest : quod tamen

auxilium, nisi eo quoque tempore adhibetur, quod id quo concrevit, satis firmum sit, ut subjici acui possit, anceps esse solet. Ergo si quid accrescit, perfrictum diducitur, & sic manens, iterum non contrahitur: tum si æger quoque visione penitus non caret, sed quædam etiamnum rerum simulachra cernit, itemque si malum nondum tertium annum, vel quartum, vel quintum superavit, scire licet, nimis recens id esse, & acui inidoneum. Propter vetustatem autem curationi reluctatur, semelque ablatum, protinus recurrit, quod clauso oculorum altero nullis aut compressionibus, aut perfrictionibus dilatatur, simulque omnem semel visum abstulit. Cæterùm id tutò curari posse videatur, quod, ubi perfricatur, diducitur, iterumque rediens jungitur, coloremque exhibet obscure album. Nam quod nigrum, vel lividum, vel vehementer flavum est, id neque medicinâ curari, neque acu potest. Porrò quæ suffusio oculis propria, nihil unquam concreverit materiæ intuentibus exhibet, sed penitus serena est: ea perpetuam cœcitatē invehit, nullumque remedio locum præbet.

Lippitudo autem, Græcis ὀφθαλμία dic-

Lippitudo.
do.

ta, sic cognoscitur. Vehemens oculos urget inflammatio, cum multo dolore, & tensione, & tumore, & ardore, & rubedine: interdum tanta etiam cum punctione, ut oculi tanquam ab infixa acu, aut spina stimulari videantur. Iidem fervente lachryma implentur, sequiturque pituita modò paucior, modò uberior. Sed & fordes quædam majoribus angulis oculorum inhærescunt, & ubi gravius malum est, vicina etiam loca ad malas usque attolluntur, circum circa arteriæ vehementer pulsant, ipsa inflammatio ex oculorum angulis in omnem adhærentem membranam diffusa est. In hac tenues oculorum venæ turgent, conspicuæque redduntur hæ, quæ per sanitatem in oculorum albo fuerant obscuræ. Ferè autem quod toto oculo album esse debebat, rubescit. Hic morbus tum maxime metui solet, cum secunda valetudine sæpè tempora dolent, noctuque corpora insudant, & frons prurit. Principium autem morbi esse ostenditur, quamdiu tenuis ex oculo pituita fertur: ubi ea crassescit, albaque fit, incrementum esse: ubi tota crassa, multaque est reddita, perque somnum oculos veluti glutine oblini, venisse jam statum signifi-

cat: declinatio est, ubi & pituita, & signa morbo propria minuuntur. Optimum autem est simul & lachrymam, & pituitam, & tumorem esse cœpisse, sicut lachryma non multum calens pituitæ albæ, ac molli permista sit, & tumor levis, non tamen perdurus. Tum namque palpebræ per quietem conglutinantur, neque dolores æquè afficiunt vehementer: ipse morbus tutus, ac minimè diuturnus est. Quod si autem lachryma multa, & fervida est, paucissimaque pituita, tumor tamen exiguus, vitiumque in altero oculo est: scire licet, dolore id atque periculo multo carere, sed casurum in vetustatem esse, neque solvi antè vigesimum diem posse, multis ad quadragesimum usque durare, quibusdam etiam ad ipsum extendi sexagesimum consueſſe. Itaque in tanto spatio formidari etiam exulceratio solet. In omni autem lippitudine, pituitam, quæ fertur, albam esse oportet, & mollem, & lachrymæ perfusam, maximè ubi in propinquo judicatio est. Pituita aridior dolorem quidem abundè movet ac citius, nisi si quid exulceravit, desinit. Nullum verò habere periculum tumor magnus solet, si expers doloris, & siccus est.

Quum dolorem exhibet, malus est, si siccus est, metusque fit ne exulceretur oculus, ac concresecat. Sed & malè securus tumor est, cui lachryma jungitur, atque dolor. Ubi enim lachryma fertur calida, ac salsa, periculum exulcerationis, & pupillæ, & palpebris affert. Jam si tumor quidem contedit, at copiosior diu profluit lachryma, scire licet, eversionem palpebrarum viris instare, foeminis autem, atque pueris etiam, exulcerationem. Lippitudine affectum alvi corripit profluvio, bonum. Si lippientibus caput assiduè, longoque tempore dolet, futuræ cœcitaris metum denunciat. Interdum lippitudo ex uno oculo in alterum, quadam veluti contagione transit, idque ominis non mali esse creditum est.

Ab oculis ad nares descendam. Ex his cruor tanto impetu interdum fertur, ut hominem inanitione exanimet. Tum certè color corporis pallidus fit, aut lividus, aut subviridis, extrema vehementer refrigescunt, & mortis proximæ nuntia oritur syncope. Quibus sæpè è naribus sanguis fertur, his ferè aut lien tumet, aut caput dolet, aut caligines oculorum, suffusionesque fiunt. Si pueris

Sanguinis è naribus fusio.

ris sanguis è naribus fluxit, dein fluere procedente ætate desit, necessum est eos vel gravi articulorum exulceratione affici, vel gravi demùm morbo debilitari oportere. Cui fauces sanguine interdium, noctuque replentur, sic ut neque caput, neque præcordia doleant, sed nec tussis, nec vomitus, aut febricula antecesserit, hujus in naribus, aut in faucibus ulcus est. Sanguinem ex contraria regione erumpere, malum: ut in liene magno, si dextra nare emanat: aut in jecinoris inflammatione, si sinistrâ.

Nunc de faucium morbis dicam, primumque de tumore tonsillarum, qui deglutitionis molestiâ plus terroris, quàm periculi exhibet. Is tumor intuenti, tangentique intus obvius est, moleque sua impedit, quominus homo portionem, salivamque possit suam devorare. Qualiscunque hoc loco rubor, aut nullus ardor est. Sæpè hic tumor inflammationem adsciscit, tumque dolor & ardor, major rubor, & sitis, quorum nihil in superiore vitio animadvertitur, adsunt. Facta, ruptaque suppuratione, materia in fauces fertur, oriturque ulcus sordidum, cujus putri nidore ipse quoque spiritus foetet.

Ton-
sillæ

Columella etiam, ubi vel laxatur, vel (quod rarum est) inflammatur, animadversione non indigna est. Ea è palati extremo propendet, inque fauces, & gulæ caput fertur. Itaque hæc loca titillatione quadam afficit, metuque præfocationis sollicitat. Crescente inflammatione, ima ejus pars grandescit, summa tenuis est, tumque malo Hippocrates τῆς σαφύνης, id est, uvæ nomen dedit. Rarò hic morbus, si protinus ab initio rectè curari cœpit, hominem tollit. Columellam ita, ut dixi, tumidam, & rubentem, magno periculo incidi, Hippocrates scripsit: gravior enim hinc inflammatio, & sanguinis profusio sequuntur, maximè si succis plenum corpus est. Quibus præsecta est Columella, his pulmo faciliè læditur, ferèque eos homines tabes perdit.

Angi-
na.

Proximum est, observationes anginae, quam Græci στυάγην dixerunt, proponere. Sub hoc malo fauces, id est, extremæ gutturis, gulæque partes, quibus cibus, spiritusque introfertur, inflammantur: fit spiritus hoc nomine difficilis, molestaque deglutitio, sic ut interdum sumpta pocula per nares resiliant: accedit autem acutissimus dolor, tumor,

rubor, calor, & febris, aërisque frigidi cupida attractio. Levissimum malum est, ubi tumor tantummodò, & rubor in sola cervice, ejusque musculis insunt, cætera non sequuntur. Eo gravius est, tum in hisce locis, tum in faucibus interioribus, tumorem, calorem, ruborem, doloremque versari. Penè gravissimum est, foris nihil horum esse, omnemque morbum intùs consistere, ubique (validè depressâ linguâ) speciem ruboris, tumorisque esse, semper aut vehementissimum dolorem, ac summum strangulatûs metum accedere. Porrò mortifera est, atque omnium horrendissima angina, citissimèque incidit, & necat, quæ neque in cervice, neque in faucibus quicquam conspicui, vel tumoris, vel ruboris exhibet, simulque summi doloris tormentum & vehementem febrem, atque tantum non præsentem suffocationem infert. Tum profectò oculi vertuntur, & rubent, & veluti iis qui strangulantur prominent: vox impedita nihil significat, & qualis catulorum est, tenuis editur: os apertum hiât, frigidi aëris cupidum, ex eoque spumans saliva movetur: lingua exeritur, crebroque, ut in anhelis propter laboris impe-

tum equis, agitatur: potui datus liquor per nares remeat: labra livescunt: cervices rigidæ contractæque sunt: ipse æger totus inquietus est, crebrò è cubili exilit, molestè supra dorsum, commodius recto collo atque capite cubat; videt, auditque obtusè, & præ suffocatione non intelligit, quid audiat, quid dicat, aut gerat: tandem verò strangulatu, atque syncope oppressus, perit: id quod horis à cœpto morbo octodecim, integra mente atque sensu quibusdam accidisse, doctorum virorum observatione constat. Semper autem sub hoc casu, mors vel primo die, vel secundo, vel ad summum quartum occupat. Salutis in angina signum facilis spiritus est, facilisque salivæ, ac potionis deglutitio, febris non vehemens, quies, somnus, levamentum doloris, cæteraque iis contraria, quæ superius comprehensa sunt. Æquè bonum signum est, ruborem, tumoremque quàm maximè foris in collo, & in pectore consistere. Tum namque extrà ferri morbum sciendum est. Perniciosum autem est, tumores sine bonis signis, sine manifesta causa desisse, itemque præcordii dolorem sine judicatione sub infirmis viribus, atque corpo-

ris torpore coortum esse: si quidem tum latentem mors adoritur, tametsi per quam rectè habere se æger existimet. Omnia autem in eodem morbo pestifera sunt, quæ non manifestum dolorem exhibent, neque in collo (ut modò proposui) neque in faucibus evidentem tumorem. Si autem tumor, atque faucium rubor est, ingens quoque periculum ostenditur: sed morbus longior erit, utique si major rubor est. Morbus quoque producitur, ubi & fauces, & cervix, & pectus simul rubent: quem casum ferè secunda valetudo sequitur, modò rubores non intrò recurrant, id quod tum metuendum est, cum subito hi evanescent, simulque pectus grave fit, ac difficiliorem homo habere spiritum incipit. Tum profecto malum ad pulmonem vertitur, & delirium movet, & pulsum facit undosum, intraque septimum diem occidit, aut certè aliqua parte suppurat, nisi subinde pituita tussì educatur. Suppuratio autem pectoris ex prægressa angina ita noscitur. Faucium dolor sine certa ratione subito desinit, febrisque multum remissa est, insolita gravitas pectori juxta septum transversum accessit, vehemens etiam tussis, ac ferè per omnia sine spato sicca est:

Aliud genus oritur febris inordinatum, languidum atque hecticum. Jam autem cum in angina repente evanescit rubor, idque die non judiciali, ac neque tumor extra vertitur, neque pus tussi excreatur, æger autem quietus, ac sine dolore esse cernitur, scire licet, aut mortem instare, aut reversurum ruborem esse. Periculosum etiam est, non citò concocta excreari, sputumque violenter educi, idque viscosum, crassum, vel valde album esse. Æquè malum est subaridum, multumque tussim, ac lateris dolorem movens, & quod inter potandum per tussim submergit. Angina omnis, per judicationem alterius morbi orta, lethalis est. Observatur autem & aliud esse genus anginae, quam notham dicimus, neque acutorum accensimus numero morborum. Ea frigidum humorem secuta, febris est expers, nullum autem neque ruborem, neque ardorem, aut febrem, aliquem tamen dolorem exhibet. Illud vitium, ut longius, sic & tutius esse consuevit.

*Angina
notha.*

*Vulneratio
membrarum.*

Vulneratis cerebri membranis, sequitur bilis vomitus, & dolor incidit non levis, qui intento spiritu, & adductis maxillis crescit. Ipsæ cruorem nares, &

interdum aures fundunt : aliis trux vultus , aliis oculi quasi resoluti huc illuc moventur , sensusque omnis , velut attonitus , stupet : nec parum multis , nervorum accidit distensio. Accedente post hæc inflammatione , febris oritur , itemque delirium , sub quo multi fascias , quibus deligatum est caput , lacerant , & nudum vulnus frigori exponunt , omnia citæ mortis præfagia. Ipso autem percusso quoque cerebro (quod facilius plenâ incidit lunâ) hæc ipsa , quæ proposuimus , graviora sunt omnia , oriturque ingens delirium , vel tertio , vel quinto die. Quinetiam ipsius interdum excidit cerebri particula. Quod si ad hujus quoque partis ventriculos telum , maximèque per transfossos oculos penetravit , protinus homo vitam amittit. Nemo eorum quibus vulneratum cerebrum est , redire ad sanitatem potest. Ubi aliis partibus caput ictum est , optimum judicatur febrem non esse , neque auribus cruorem , vel naribus , vel ore promanasse , neque inflammationem , neque ullum simul dolorem accessisse. Si autem quid horum inciderit , tutissimum est inter ipsa incidere initia , neque diu tamen immorari. Conducit etiam sub

acutis doloribus inflammationes appare-
re, & pus in sanguinis eruptionibus fer-
ri. Cæterùm pessimum est stuporem,
aut delirium accessisse: itemque lethale,
febrem die quarto, aut septimo, aut
undecimo esse cœpisse. Itemque pereunt
plerique omnes, si quarto die febris or-
ta est, ad undecimum: si septimo, ad
decimum quartum, aut ad decimum
septimum: si undecimo, ad vigesimum.

*Observationes in vitiis pectoris & cordis
utiles.*

PECTUS lateribus cingitur, intus pulmo
atque cor sunt. In his varia genera
morborum fiunt, quæ nunc proponam.
Incipiam autem à laterum inflammatio-
ne, quam Græci *πλευρησιτις* dixerunt. Ea
has notas habet: Pungens atque disten-
dens dolor latus exercet, ilque modò
ad jugulum, & ad claviculam, modò
ad præcordia, pro situ morbi, procurrit:
febris adest acuta, & continua: & spiri-
tus difficilis, frequens & parvus: acce-
dit etiam tussis, initio quidem sicca, qua
nihil expectoratur, sed mox ferè humi-
da ea fit, ex locoque affecto ducere ali-
quid incipit. Id primò flavè coloratum,

πλευ-
ριτις.

postea rubrum, ac cruentum, dein maturata inflammatione, purulentum est. Pulsus autem frequens est, & inæqualis, durus, tensus, neque nimis magnus. Hunc morbum (ut si quid aliud) sputa bona citò, facilèque rejecta, & salubrem fore, & brevem ostendunt. Itaque esse id malum in principio statuitur, dum nihil exscreatur de latere affecto: sed tenuis solummodò è pulmone pituita, vel crassum quid, & tenax & rotudum, idque cum difficillima tussi fertur.

Incrementum morbi dicitur, ubi sputum jam utcunque concoqui cœpit, majorique copia, & facilius flavum educi, & ex liquido magis crassescere, & ex cruento magis album fieri.

Status autem ex plurimo cognoscitur sputo, eoque albo, levi & æquabili, quod & promptè rejiciatur, & maxime dolorem levet. Declinatio deficiente dolore, & sputo, & feбри, similibusque aliis animadvertitur. Sed sputi ubique intueri notas oportet. Optimum enim id esse judicamus, quod modò in statu esse hujus morbi propositum est. Proximum est id, quod statim flavo admodum mistum est. Quod si non protinus, at longè post dolorem educitur flavum.

106 MEDICINAL. OBSERV.

vel non mistum, multamque tussim movens, malum est. Flavum autem sanguine mistum non multo, in principio quidem, salutare est, septimo vero die, aut post, minus tutum. Subcruentum ab initio malum non est. Sincerum autem, vel cruentum, vel flavum, periculosum est, sic, ut hoc tamen deterius illo sit. Malum id etiam ex cruda pituita album: tum viscosum quoque & rotundum inutile est. Eò deterius est id, quod ex virore valde pallidum est, itemque quod spumofum, & quod lividum, vel æruginosum est. Muscosum autem, quod ad concoctionem citò colatur, idque intra quintum diem, tutius est. Vehementer autem cruentum periculosum est. Sic autem se res habet: Omne sputum quantò magis commistos, non inter se deductos colores habet, tantò deterius est; & tamen nihil pejus est, quàm sincerum id excreari, sive flavum est, sive cruentum, sive glutinosum, sive spumans. Quod si ita meracum est, ut etiam nigrum sit, præcipuèque si unâ etiam foetidum, hoc ipsum omnium pessimum est.

Omnia verò mala sputa sunt, quæ

dolorem non sedant: optima, quæ sedant. Quicumque incipiente hoc morbo sputum excreat omninò purulentum, is tertia die, aut quinta perit: quod spatium si transit, haud multò melius valens septima die, aut nona, aut certè undecima, incidere in suppurationem potest: Etsi perquam rarò observatum est, quemquam supra diem durasse quartum decimum, qui purulenta septimo, aut antè spuerit. In omni lateris inflammatione, dolores magis ferè interdiu, quam noctu leviores sunt. Eundem morbum in nervorum rigorem vel distensionem (illum $\pi\epsilon\iota\tau\alpha\iota\sigma\iota\varsigma$ dicunt, hanc $\sigma\tau\alpha\sigma\iota\delta\iota\varsigma$) verti, pestiferum est: æquè ut in pulmonis inflammationem, quæ Græcè $\pi\epsilon\iota\tau\epsilon\upsilon\mu\omicron\nu\iota\sigma$ vocatur. Ad cerebrum etiam aspirare materiam, ibique delirium, amentiamque facere, mortiferum est. Idem exitium denunciatur, si morbus dorso inhærescit. Tum autem rigor invadit, & febris, & molestissima tussis, ipsum dorsum, tanquam illatâ plagâ verberatum dolet, cumulataque fit cum suspirio respiratio: pauca autem tussiendo eliduntur, modò ex virocæ pallida, modò etiam subcruenta: dolor in inguina incidit: ter-

tio quartove die urina mejitur cruenta ; totum corpus velut ex itinere lassum est : mors occupat die quinto , aut certè septimo : quem diem si morbus (quod tamen rarò fit ,) superat , fanescit. Lateris inflammatio omnis senibus , & fœminis uterum ferentibus perniciosa est , itemque iis quibus secundò jam , tertiove recurrit. Occidit autem hic morbus , aut magnis symptomatis , aut præfocatione , aut materiæ translatione ad alium locum , unde inflammatio pulmonis , tabes , syncope , insania. Dixi sub quibus casibus certum exitium est , nunc , in quibus grave periculum vertitur , proponam. Ergo si sputum multum intus in pectore itrepat , & tristior vultus est , oculi colore auriginis imbuti ingens esse vitæ discrimen significatur . Periculosum quoque est nihil exspui , neque quicquam à pulmone extundi , sed plenum fervere in gutture. Æquè malum est hominem ante probè spuissè , ac deinde ex toto spuerè desiissè , sic ut subinde neque gravitas in pectore , neque dolor cessent. Metum quoque non levem facit pectus vehementer calens , extremis multum frigentibus , itemque increfscens dolor , cùm in latus vel in-

firmum, vel sanum cubatur, sic ut supinum esse ægrum necesse sit: adhæc longè post morbi principia infirmis jam viribus fusa alvus, ex qua non corporis inquietudo: non ipse spiritus levatur.

Æquè grave discrimen est, si morbus dolores supernè exhibet, aut in posteriorem corporis partem, aut si ficcus is, & sine sputo est: nisi ipse tamen per se levis sit, ut parum materiæ videatur expurgandæ. In sinistro etiam latere plus periculi quàm in dextro habet: verùm in sinistro citius maturefcit, & solvitur. Omne verò morbi hujus periculum, ferè maximum esse, vel septimo die, vel nono solet. Atque hæc omnia terrere aliquo periculi metu possunt. At securitatis indicia sunt, protinus à primo die facilè exspuisse, & flavum sputo mistum esse, eoque dolorem levare, non ægrè hominem ferre morbum, facilè respirare, ac sine siti esse, itemque strepitum in pectore non fieri: adhæc somnum, sudorem, urinas, alvumque probè habere: totum denique corpus æquali calore temperatum, ac molle esse.

Ubi hujus morbi dolores non con-

110 MEDICINAL. OBSERV.
quiescunt, neque misso sanguine, neque sputorum excreatione, neque victu, neque fomento, aut medicamentis; & tamen non lethaliter affectus æger videtur, scire licet suppurationem, seu abscessum fieri. Qui casus certissimus fuerit, si intra dies quatuordecim morbus sputo non depurgetur. Orta autem suppuratione, si ea post ruptionem omnis intra dies quadraginta excreationibus tollitur, sanitas redit: si non tollitur, tabes sequitur. Quæ verò suppuratio sputo etiamnum bilioso orta est, sive id sincerè biliosam, sive unà cum pure est, majus periculum minatur, præcipuè si, quum septimum jam diem morbus attigit, suppuratio ab hujusmodi fieri sputo coepit. Metus enim est (nisi quid subinde intervenerit boni) mortem die decimo quarto secuturam. Verum operæ pretium videatur, notas, quibus incipere suppurationem quis intelligat, proponere. Nihil, aut certè parum tussis, cujus magna tamen cupiditas est, excreatur, simulque febris, & cum nova, insolitaque gravitate, dolores acrius urgent, idque cum aliàs semper, tum maximè per noctem: spiritus etiam admodum difficilis est: venæ sub lingua

inalbescunt : malæ rubent ; perit cibi cupiditas : crescit potionis desiderium : vigilia exercet : juxta claviculam & collum sudores fiunt. Quod si fortè malum in vetustatem incidit, oculi etiam cavi redduntur, & in manibus aduncæ ungues, summique digiti refrigescunt : multis denique sudor toto corpore oritur, & in pedibus tumor. Quod suppurat ea quam afficit parte, inflammationem, doloremque movet, multoque quam proxima loca, calidius est : & si in partem aliquis non infirmam decubuit, onerare ægrum, veluti pondere videtur. Confecto jam pure, paulùm quid & febris & dolor remittunt, sæpè etiam, prout sensus judicat, desinunt : verùm gravitas loci increfcit, tussis vehemens, siccaque est, etsi adhanc interdum humidum quid accedit, ex quo levare subinde homo videtur.

At verò ubi jam turgens abscessus perumpit, horror fit, ac vehementior febris, cor intremescit, hominisque robur quasi labi videtur, spiritus debiliter trahitur, ipseque æger in sermone conturbatur, offensus inspiratione : pulsusque debilis fit, & tardus, & rarus. Sed ne hæc quidem, etsi horrenda viden-

tur, terrere protinus debent, dummodò
 causâ perrumpentis abscessus, non vi-
 rium radicitùs afflictarum contingant:
 utique si signa quoque in sputo & simili-
 bus cernuntur bona. Ferè enim sequi-
 tur, ut hæc ista turba paulò post ultrò
 quiescat. Quo autem temporis articulo
 abscessus rumpitur, tum transfluere ali-
 quid profundo in pectore, prout variè
 corpus reclinatur, apparet, atque hinc
 pus educitur modò purum, modò sæcu-
 lentum. Ruptiones rarò fiunt decimo
 quarto post coeptam suppurationem die,
 rarissimè septimo, plurimæ in vigesi-
 mum incidunt, aliæ ad quadragesimum,
 nonnullæ ad sexagesimum etiam perve-
 niunt. Supputandum autem ab eo die
 est, quo quis gravitatem loci affecti pro
 dolore sensit, cæteraque suppurationis
 habere signa coepit. Hæc signa (inter
 quæ præcipua potentissimaque, febris
 est, & post hanc spiritus difficilis, &
 dolores) quò plus exhibent afflictionis,
 hoc eruptio fuerit celerior; quò illa mi-
 tiora sunt, eo hæc ipsa fuerit tardior.
 Itaque ferè sequitur, ut si ab ipso prin-
 cipio, vehementior tum dolor, tum tuf-
 fis, tum spiritus difficultas fuit, absces-
 sus circa diem vigesimum, vel antè

erumpat. Rarò quidem, at interdum tamen, abscessus tum lateris, per intestina & alvum, tum pulmonis, per vesicam cum urinis expurgari visus est. Sæpissimè autem, ac tantùm non perpetuò, sese inane exonerat pectoris spatium, ex quo materia intra diem quadragesimum tussi rejicitur, quod ni fit, tabes, ut proximè dixi, succedit. Ex rupto abscessu maximè sine metu est is, cui febris, eodem quo ruptio facta est die, conquiescit, ægerque appetere cibum incipit, & venter mollia, compacta, ac probè figurata reddit: & pus facilè educitur, album, leve, inodorum, & ejusdem per omnia coloris, & pituitæ omnis expers. Contra vero is perit, quem febris non defecit, aut quem, cùm semel ea defecisse visa est, iterum crescens invadit: item cui cibi cupiditas amissa est, sitis manet, alvusque ex toto liquida est, & pus extussitur ex virore pallidum, vel lividum, vel pituitosum, vel spumans. Quodcunque pus sub imbecillis viribus copiosum est. Æquè metuendum id quoque fuerit, quo specillum, veluti ab igne, coloratur. Atque hætenus veram lateris inflammationem secuti sumus, quæ ex sanguine, eo-

que potissimum bilioso inter costas, & has succingentem membranam, aut certè in musculis intercostalibus orta est. Verùm, non ut hæc, genuina, sed notha est ea, *πλευρησις*, quæ vel ex destillatione, vel ex flatibus, vel alioqui, etsi vera inflammatio quoque ut prima est, musculos tamen occupat pectoris exteriores. In hoc morbi genere omnia insunt mitiora, quàm in vera lateris inflammatione. Verùm dolor externa compressione ingravescit, molestè æger in partem sanam decumbit, in affectam faciliùs: pulsus quamquam frequens, & inæqualis, nequaquam tamen (quia non afficitur membrana) autensus, aut durus est. Porrò dolor lateris acutus, tum ex destillatione pituitæ, tum ex flatibus, quantum in se est, febre caret: Flatus immanissimi doloris tormentum excitat, quod tamen fomentis, atque frictionibus levatur, & sæpius etiam discutitur. Is dolor non uni inhærescit loco, sed ferè huc illuc per latus vagatur. Ubi autem destillatio humoris frigidi causam morbi dedit, evidens causa prægressa est. Nam primùm cervicæ, vel scapulæ doluerunt, hinc materia ad pectoris externos musculos delata ibi do-

Pleuritis notha.

lorem, quem dico lateris, movet, qui & pressu crescit, neque ut is qui ex flatu est, fomentis auscultat. Non rarò autem observatum est, ex his quos fieri dixi, tum ex destillatione, tum ex flatu doloribus, si nimium vel graves, vel diuturni sunt, ortam etiam veram lateris inflammationem esse. Dolere quoque latus tumidi vel jecinoris, vel lienis causâ potest, horum scilicet viscerum pondere membranis retractis. Sed hæc vitia propriis signis suo loco discernenda, æstimandaque sunt.

A costis ad pulmones veniam. Horum inflammatio Græcis *πνευμονία* dicta est, quæ his notis cognoscitur. Febris continua, atque acuta est, difficilis spiritus, frequens, & calidus, itemque tussis, & præcordiorum totiusque pectoris gravitas, atque distensio, idque sæpius sine dolore: malæ cum tumore rubent, in has subinde quidam veluti igneus fervor aspirare ab inferiore corpore videtur: nares autem simæ in summo sunt: venæ temporum grandescunt: oculi eminent: lingua sicca est, prius ex flavo rubescens, dein procedente morbo, crassa, nigraque redditur, tandem etiam finditur, digitoque admoto

adhærescit : aliquis etiam medio spatio scapularum dolor versatur : ingens cibi fastidium , frigidique tum fontis , tum aëris hauriendi cupiditas est : pulsus undosus, mollis, magnus, celer, rarò bis pulsans, sæpè intermittens, & intercurrentis est. Si quid tussi rejicitur, spumosum id est, ac modò cruentum, modò flavum. Ipse æger lubenter supinus cubat: nam in latus reclinatus, quasi enecari præfocatione videtur. Ubi gravius malum est, continua oritur vigilia, simulque soporesi, sed tamen breves somni tenent, sputum admodum cruentum, ac floridum sequitur, incipiunt frigere extrema, unguetque lividi curvique fieri. Sub hoc casu, si sanguis è naribus ubertim fluit, ac fusus venter multa biliosa, & spumosa reddit, expectari bona valetudo potest, sin minus, non potest. Quarto enim die, aut ad summaum septimo, certa mors venit. Ferè autem quæ in lateris, eadem & in pulmonis inflammatione, & mitiora esse signa, & graviora solent. Morbus tamen pulmonis plus periculi, quam doloris habet : utque aliàs semper, sic tum potissimum lethalis est, cum insaniam movit. Idem si natus ex angina est, ferè intra

diem septimum occidit, aut transit in tabem. Destillationes autem, & sternutamenta, tum antecessisse morbum hunc, tum secuta esse, periculosum est, multoque magis, si subita inter hæc accesserit dejectio. Erectum sedere ægrum cupere, atque decubitum omnem odisse, ut in acutis morbis malum, sic pessimum in inflammatione pulmonis & lateris est. At verò tutius esse malum judicatur, quod expeditam per sputa non mala purgationem habet. Neque inter initia terri oportet, si protinus sputum rufum quodam, & sanguine imbutum est, dummodo statim id exscreetur. Quinetiam si sputo ipse levatur dolor, quamvis id purulentum est, æger tamen facilè spirat, facilè exscreat, morbum ipsum facilè sustinet, potest ei secunda valetudo contingere. In eodem modo si abscessus ponè aures oritur, & ad suppurationem, maturitatemque pervenit, aut si idem inferioribus locis corporis enascitur, & in fistulam abit, spes esse multa vitæ debet. Jam verò ubi sputum pro ratione non prodit, & febris dolorque manent, neque alvus bilem multam profudit, neque urina multa cum multo sedimento micta est, & nullæ tamen exitii notæ sunt,

scire licet morbum suppurare. Ex quo casu homo servatur, si (quod rarò fit) transfumta in venas materia, per urinas, aut per alvum exturbatur, aut si (quod sæpius incidit) disrupto abscessu, pus in pectoris cadit spatium, indèque totum quadraginta diebus expectoratur. Hujusmodi depurgatio nisi fit, alterutrum sequi necesse est: aut ut exulcerato pulmone tabes occupet, aut ut pure acervatim in spiritus instrumenta ruente, protinus homo præfocetur: quod ubi incidit, semper æger difficiliter indies spirat, tractoque spiritu stertit, tandem autem obturatur à sputo, & moritur. Quòd si abscessus ne multo quidem disrupti tempore possit, sive sponte, sive ope medica; consumitur profectò æger, vehementibus doloribus, nutritionis defectu, tussi & febre debilitatus. Æquè verò etiam perit, si cùm sic extenuatus aliquis est, abscessus in lectum reclinato erumpit. Jam verò si id quod suppurat erumpit quam citissimè, ex toto maturum, & plurima sui parte ad septum transversum effunditur, protinus levatus esse æger videtur. Atque hinc sanè, ubi totum tussi rejicitur, ipseque in quo pus erat ventriculus resiccatus sa-

nescit, ipse æger imbecillus non excreat: scire licet certò hunc ipsum periturum. Itaque tum etiam si ulsus vel sectus fuit, pro tempore quidem moderatius habet, at nihilominus tamen interposito spatio extinguitur. Suppurationes à morbis pulmonum ortæ ferè senes tollunt, aliæ juniores.

Erysipelate etiam capi pulmo solet. Tum febris oritur longè ardentissima, dolorque antè, & retrò acutus, maximè circa spinam, tamen si pectus non æquè grave & angustum est: spiritus erecta cervice trahitur, & præ ardore æger, veluti equus à cursu, nares expandit, & linguam ut æstuus canis exerit: vomitus fit modò subcruentus, modò lividus, idemque aliàs bilem, & pituitam trahit: adsit etiam frequens (quod familiarissimum hujus morbi signum est) animi defectio: tussis vel sicca est, vel flavum sputum trahit non multo imbutum sanguine. Illud malum citissimè ac ferè semper hominem tollit. Evadere aliquis potest, si desertis interioribus, foras versus Erysipelas est.

*Erysipelas
πυλας
Pulmonis*

Non omittendum autem id vitium pulmonis est, quod ex tenui, acri, multaque destillatione è capite confectum &

in hunc ipsum illapsâ oritur. Scilicet hinc multus ardor, & febris excitatur, quæ febris, quia lenta est, paulatim hominem consumit. Ad hanc & tussis & spiritus difficilis accedunt, sic ut nullum tamen vel ulcus pulmonis, vel sputum cruentum adsit.

*Crudum
pulmonis
tuberculum.*

Interdum etiam crudo tuberculo pulmo impeditur. Initio dolor exilis est, tussis sicca, cum magna inspiratione, subdifficilique spiritu, calores item oriuntur, doloresque obscuri antè & retrò fiunt. Ferè autem eadem hîc quæ in Astmate signa apparent, nisi quod crudum tuberculum pulmonis sensim crescit, non prægressâ destillationis alicujus notâ, quodque sub hoc ipso difficilis respiratio sine ullo stertore, ac sibilulo est. Si altius intra pulmonem in vitium infedit, pulsus exhibet varium, inæqualem, intermittentem, vel etiam, intercisum, qualis in Antipatro medico fuit. Tum certè non sine causa (quia vitium levibus arteriis inhærescens propiùs ad cor accessit) animi quædam defectio, & palpitatio cordis incidere consueverunt. Itaque mortiferum esse id malum, ubi ita promovit, solet. Expectari autem salus potest, si asperis insidet

fidet vitium arteriis, citòque maturef-
cit, & erumpit, simulque pure exscrea-
to universo, penitus reficcatus, quo id
tenebatur, ventriculus sine ulcere ma-
net. Quæ omnia ni fiant interposito
spatio, consumptus homo perit.

Occultum profectò vitium, & quod
sæpè fiducia secundæ valetudinis fallit,
vomica pulmonis est. Hanc abscessum
dicimus exiguum, aliqua in pulmonis
parte inhærescentem, atque arctè mem-
branulâ clausum suâ. Id malum tabidos
maximè exercet, & eos, quibus pate-
facta, aut rupta in pulmonibus vena est.
Spititus autem, multa antè, quàm rum-
pitur vomica, malè olet: interdum cruor
extussitur, semper grave corpus est, &
tussis difficilis diu multumque tenet,
quam nonnunquam ipsius etiam sequi-
tur vomicæ expectoratio: quod ubi fit,
febris corripit non levis, sputumque
sequitur cruentum, & ingens corporis
perturbatio: quem casum sequi etiam
bona valetudo potest. Non rarò vomica,
ubi subitò disrupta & in cordis arcem
lapsa, celere inopinatumque exitum
attulit.

Varii casus, variaque pericula fieri à
sanguinis sputo possunt, (quod vitium

*Vomica
pulmo-
nis.*

*Sanguis-
nis spu-
tum.*

Græcis ἀιμόπρωσις appellatur,) utique si è pulmone aut pectore sanguis fertur. Itaque videre oportet, an ne is aliunde etiam ducatur. Ergo à capite hunc descendere credendum est, ubi titillatio in palato, frequentique screatus est, ubi tussiendi quidem cupiditas, sine multa tamen tussi est, ipso cruore ad guttur illapso, iterumque sursum screatu per os rejecto: si quidem is sese in linguam protinus infert rotundus, subniger, ac satis multus, itemque lenis cum pure & pituita mixtus, cujus subinde pars per nares emungitur mucò delibuta: magna autem ex parte, capitis dolor, aut gravitas, ubi destillantem inde cruorem antecessit, levatio secuta est. Cæterum, qui ex faucibus & gurgulione sanguis fertur, is screatu pellitur: qui ex ipso ore, simplici sputatione: qui ex ventriculo, vomitu: qui ex gutture, tussiculâ: qui ex thorace & pulmone, valida tussi: ubi de ventriculi teritur substantia, non multus vomitur. Abundantior esse is solet, qui ex jecinore, aut liene deductus in ventriculum est, tumque spumare etiam, si horum aliquod viscerum inflammatione obsidetur, consuevit: estque is casus tum hîc, tum in quavis acuta febre le-

thalis. Jam si sanguis spumans tepuis, ac floridus, ex intervallo per tussim sine dolore educitur, hunc profectò è pulmone ferri sciendum est. Quod si factum à disruptâ venâ, præcipuè grandiori fuit, ubertim sanguis quasi vomitu quodam prorumpit, adeò ut interdum pelves etiam impleffe visus sit. Magna sanè pericula hic casus affert, vel enim nimia exanimare profusione hominem potest: vel ubi intùs cohibetur, etiam præfocare, nimiaque mole cor opprimens, inductâ syncopâ subito occidere. Et ut quàm maximè hæc absint, vitaque maneat, gravissima tamen ulcera (nisi maturè succurritur) & insanabilia in pulmone facit. Quamquam recens ruptio non posse sanescere videatur; compertum est tamen, fuisse servatos non paucos, quibus adhibita curatio primo triduo fuit. Verùm ubi vetus malum est, medicina omnis inanis est. Minus cruentæ profusionis, minusque periculi ruptio parvæ venæ exhibet. Ubi ab erosione contractum vitium est, ejus evidentes causæ, atque notæ antè fuerunt: acris scilicet destillatio, febris, sputum purulentum, aut aquæ persimile, qua caro animalium, quæ recenter sunt mactatæ,

abluta est: his accedit, quod ipsius etiam pulmonis putrefacta particula subinde ruffi redditur: ipse sanguis paulatim sputo miscetur,isque exiguus est, pulmonis exesis carnibus, at uberior erosâ ejus venâ, quæ si, ut modò proposui, grandis est, abundantissimus sequi cruor solet. Eodem tempore quod expuitur, id parvi & coloris, & odoris est. Magnam intus esse erosionem sic licet animadvertere. Superioribus temporibus sanguis particulatim modicis intervallis extuffitur, sequentibus hinc diebus cumulatior venit, sic ut neque casus aliquis, neque superfluous aut cursus, aut quid aliud externæ accesserit injuriæ. Porro cum neque erosâ, neque exesâ pulmonis venâ, sed reclusâ (Græci id ἀρσέμασι vocant) sanguis fertur; is certe initio paucus rejicitur (quod disruptâ venâ non fit) idemque spissior est, ac magis rubens, quàm qui à pulmonis vulnerata substantia, aut exesa proficitur. Siquidem, hic tenuis est, subflavus, floridus, spumofus, atque ei qui arteriis inest simillimus. Ferè autem sic incidit, ut patefactam venam repletio corporis atque gravitas antecederit, nullus comitetur dolor, agili-

tas effuso cruore sequatur. Etenim hæc
 vacuatio sæpè foeminis, quæ compressis
 menstruis ægrotabant, levamen, auxi-
 liumque mali attulit, sine ullo vel ulce-
 ris, vel tabis metu. Sanguis, quem pul-
 mo fundit, omnis spumam, ut proximè
 dixi, habet, & sicuti multa tussi, ita
 nullo dolore effertur. Qui ab aspera
 ducitur arteria, etsi interdum etiam spu-
 mat, dolore tamen non caret, idemque
 exiguus est, & parva tussi majoreque
 screatu pellitur. Multa ac vehemens
 tussis est, si sanguis è locis trahitur pec-
 toris profundioribus, ut in lateris & pul-
 monis inflammatione: minor autem, si
 à superis. Jam etiam qui à substantia
 pectoris sanguis venit, subniger est,
 crassus, & grumosus cum paucula spu-
 ma, isque non abundanter, at sensim
 vehementi sollicitatus tussi prodit: ipse
 locus qui afficitur dolorem habet, qui do-
 lor per somnum etiam increfcit. Minus
 iste casus periculorum, quam cruor à pul-
 mone redditus, habet. Expeditior enim
 sanatio est, quæ si non fit, ulcus inde
 non æquè malignum nascitur: quod ip-
 sum si in pulmone est, & tabem, &
 hecticam febrem, & marcorem, & mor-
 tem affert. Verùm nigricans atque gru-

mosus sanguis tussi rejectus, non semper
 proficisci à thorace videtur. Potest enim
 is, ubi nuper è naribus in fauces, & hinc
 in pulmones lapsus est, formam hic gru-
 mi adipisci. Qui sanguinem sputat, is si
 in latus infirmum decumbit, impensius
 id facere consuevit. Ubi vena intus fau-
 ciata est, probèque coaluit, sæpè ite-
 rum iisdem causis rumpitur, quibus ru-
 pta prius fuit: quod ubi incidit, protinus
 cruor prodit, isque affatim sæpè veluti
 vomitu quodam profusus hominem re-
 pentè strangulat: aut certè in pus cras-
 sum atque multum putrefactione versum,
 tandem tabe occidit. Rectè enim judi-
 cavit Hippocrates, si sanguis in superio-
 rem funditur ventriculum, debere non
 necessariò in pus verti. Nullus medicinæ
 locus est, si sputum cruentum ab eroso
 esse pulmone cœpit: à venæ autem rup-
 tione, si quidem inter principia occur-
 sum est, dum recens vulnus, & in-
 flammatione & pure caret, observatum
 est, secundam sæpè valetudinem conti-
 gisse. Neque enim simplex venæ ruptio
 tabem excitare, (modò reliquus pulmo
 sit integer) potest. Is enim propter dima-
 nantem ex rupta vena in se sanguinem
 (ubi tamen facit) afficitur. Semper au-

tem sanguinis sputum, si diu tenet, in tabem transit. Itaque rectè Hippocratem animadvertisse video, post sanguinis sputum, puris sputum sequi.

Proximum est pectoris suppurationem, quem Græci *ἰμπύημα* vocant, proponere. Ea has notas habet. Febricula assidua, languida, incerta, sicca, ac verè hectica tenet, eaque interdum levior est, noctu increscit: frequens tussis, validaque est, qua nihil tamen excluditur: multus etiam sudor toto corpore funditur, post quem interdum æger inhorrescit: dolor item varia loca pectoris afficit: frequens spiritus & vehementer impeditus est, sic ut præceps sermo & multis partibus intercisis sit. Itaque nares etiam inter spirandum arctantur, fitque per

Resolutio nervorum.

has ducti aëris sibilus. Adhuc maxillæ rubent, manus pedesque calent, & in his adunci ungues fiunt, summique digiti (ubi malum promovit) pallent. Semper autem cibi urget fastidium, quo assumpto gravius esse corpus incipit. Tussis ut proximè dixi, sicca est, nisi quod, ubi suppuratio erupit, humida fiat, pusque fundat modò purum, modò sæculentum. Talis esse etiam solet, ubi pus ab ulcere pulmonis intus colligi-

tur. Pulsus incipiente suppuratione inæqualis est, & sine certo ordine, & per omnia hecticus. Confecto pure, fit paulò æqualior. Rupta suppuratione, latior, tardior, rarior, languidior. Ubi verò sub hoc morbo ad extrema ventum est, totum corpus sudoribus diffluit, in pedibus tumores fiunt, iis similes quos facere hydrops solet: aut certè toto corpore pustulæ oriuntur. Quæ suppuratione ab angina, vel à pulmonis inflammatione nata est; ferè utrumque pectoris finem (qui mediastino distinguitur) occupat. Quam autem latus inflammatum fecit, ea illam solummodo quæ afficitur regionemprehendit. Sed quoniam de hisce suppurationibus abundè dictum suo loco est, nunc eas sequamur, quæ fieri etiam aliis de causis possunt. Ergò si è capite pituita destillavit, & initia huic invaletudini præbuit, primùm quidem ea ferè latenter in pulmonem lata est, tenui cum tussi, & sputo liquido, præterque morem salsiore: inter quæ levis interdum jungitur calor. Interposito tempore exasperatur pulmo, & ab in-hærente ac putrescente pituita exulceratur, simulque gravitas oritur in pectore, dolorque antè, & retrò, jamque magis

corpus incalescit, totumque impotens fieri & extenuari incipit. Spiritus etiam cum sibilo quasi per arundinem trahitur. Et quidem quò magis inveterascit morbus, eò pus sincerius exscreatur, magisque febris invalescit, & tussis, fitisque vehementior est. Interdum ingens cibi aviditas, interdum vini meraci est. Nec rarò sudoribus æger diffluit. Tandem autem pedes intumescunt, alvus infernè turbatur, sputum retinetur, atque homo moritur.

Qui sic laborat, is ferè intra annum corruptus perit. Sub eo tamen casu, expectanda bona valetudo est, si prius pituita, quam ad pus ventum sit, exspuitur, aut si intra vigesimum diem (ut ferè fit) intus maturata tum quoque sputo eliditur. Nisi enim hæc ista contingunt, vel tabes exulcerato pulmone sequi solet, si acris est humor, vel certè Asthma, si ignavus atque expers mordacitatis est. Porrò fit etiam non rarò, ut pituita de capite illapsa ad latus, membranis interclusa, adglutinetur, atque suppuret. Quo casu latus, ut plurimum, exardescit: spiritus multus est: vox rauca fit, qua parte corporis morbus est, ea pectus paulum incurvatur: tandem pe-

des, genuaque intumescunt, interdum horrores incidunt, sæpè copiosi sudores; semper imbecillus homo est, & modò calidus esse, modò frigidus deprehenditur: unguet etiam contrahuntur, & alvus calescit: orta que præfocatione, vel certè viribus exhaustis, mors incumbit, nisi rupto abscessu multò priùs, quàm hæ notæ cernuntur, pus omne sputo vacuetur.

Cæterùm si propter ruptam venam facta exulceratio pulmonis, atque puris collectio est, hæc signa comitantur. Sanguinis pars confestim sputitur, pars in pulmonem fusa computrescit, & in pus vertitur. Post sanguinis namque sputum, ut superius retuli, puris sputum est. Interposito spatio, aliàs pus sincerum, aliàs crüore mistum aliquo per tussim fertur. Quod si autem grandior, repletiorque vena est, sanguis interdum magnâ copiâ effunditur, atque hinc crassum pus excreatur. Hujusmodi casus juniores citiusprehendit, gravius afficit, & citius tollit quam seniores: tametsi, utrosque succumbere juxta necesse sit, utique si vetus jam malum est, simulque incipit affici caput, & corpus tabe consumi. Similis etiam suppuratio fieri à

vulnere potest, quod aliqua parte in pectus illatum est. Sanguis enim in vacuum pectoris illapsus, non potest in pus non verti. Itaque idem incommodum non sine causa etiam metuitur, ubi sauciato pectore foris tantum, non item interiore parte sanatum vulnus est. Haud sæpè venæ pulmonis atque lateris, quibusdam veluti varicibus occupantur, tumque primum quasi acutus quidam incidit tractus, quem tenuis dolor & tussis arida sequuntur. Ubi jam diu vitium (ut fit) neglectum est, modicum sanguinis, ejusque subnigri (si è pectore morbus est) exspuitur: hinc idem majore copia sincerissimus venit, & post hunc, pus ipsum, undè tolli hominem, ut in superioribus casibus monstratum est, interposito tempore contingit. Nunc in genere de suppuratis hæc addam: Si eo qui sic laborat concusso, multus intus auditur strepitus, scire licet, hunc ipsum minus habere puris, faciliusque spirare, & melioris coloris esse. Cui autem nullus sit strepitus rupto jam pridem abscessu, verum ingens spirandi difficultas est, & unguis livescunt, is pure scatet, ac brevi perit. Quod latus pus habet, id & gravius, & calidius est: ubi in id quod

fanum est cubatur, major tussis, majorque angustia, & gravitas est: ubi autem in infirmum aliquis decubuit, tum hæc ista, quæ proposui, minuuntur, tum melior sequitur somnus, magisque materia & maturescit, & exspuitur. Febres intermittentes suppurationem secutæ, cum multis esse sudoribus consueverunt. Suppurare dolores juxta præcordia & pulmones, periculosum est. Ferèque sequitur ut cum omnis longus tumor ad suppurationem spectet, tum is maxime, qui his locis inhærescit. Si quum uritur aut secatur aliquis propter hunc morbum, pus universum, semelque effluxit, certa mors sequitur. Quod si paulatim moderatis portionibus emissum, subcruentum est, vel lividum, vel nigrum, itemque coenosum pariter ac foetidum, æquè certum pernicipis indicium præbet, magisque si unà etiam syncope comitatur. Sperare salutem id jubet, quod sub viribus non infirmis purum, album, & æquale est. Sollicitato in pectore per multam tussim pure, si nihil tamen ejus redditur, homine jam tum imbecillo, mortiferum est. Per eundem morbum, si, cum quis rectius habere videtur, sputum excreat græveolens,

maximèque ubi carbonibus injectum ignitis est, hunc mali recidiva occidit. A puris sputo tabes, & fusa alvus, mortifera sunt. Ferè autem qui reliqua parte anni vitam infirmam traxerunt, eos Autumnus tollit.

Proxima his vitiis tabes est, ea scilicet quæ exulceratum sequitur pulmonem, & cruentis excreationibus succedit, Græci *φθίσις* vocant: ubi ea incipit, frequens tussis est, & sputum sine colore cruentum, idemque post sordidum, ac mox verè purulentum redditur. Tum corpus extenuari incipit, assiduaque, atque hectica febre affici, quæ sumptis epulis, & per noctem invalescit; per vehementes labores, aut tusses, vel iram, sanguis nonnunquam inter puris sputa excreatur. Ubi crescit malum, perniciemque propinquam minatur, summum urget cibi fastidium, crescit potionis desiderium, oculi concavi fiunt, & nares acutæ, & tempora collabuntur: scapulæ foras veluti alæ prominent: summa pectoris gravitas est: pus injectum carbonibus, vel per se foetet: curvi, pallidique unguis fiunt: capilli excidunt: profluit alvus: pedes intumescunt; pars subinde aliqua putrefacti pulmonis

exit : sputum tandem penitus supprimi-
 tur , homoque perit. Longum hoc ma-
 lum est , & certam ægrotis perniciem
 affert , eique magis opportuna ea ætas
 est , quæ anno decimo octavo , & trice-
 simo quinto intercedit. Corpora autem
 citius afficiuntur gracilia , pressi pecto-
 ris , & colli longioris , magisque si sca-
 pulæ macræ prominent , si intortæ tibiæ
 sunt , si frequentes , destillationes. Au-
 tumno id malum & nascitur maximè , &
 occidit. Pueri facilius cæteris liberantur.
 Ex aliis minus convalescunt , & virgi-
 nes , & hæc foeminæ , quibus principium
 morbi retenta menstrua dedere. Ferè au-
 tem is homo , de quo sub hoc morbo
 spes haberi aliqua potest , sputum ex-
 creare debet album , per omnia æquale,
 tum substantiâ , tum colore , simileque
 etiam esse id debet , quod à capite in-
 nares destillat. Optatissimum est , febrem
 non esse : secundum est , tantulam hanc
 esse , ut neque cibum impediât , neque
 crebram sitim faciat. Bonum itidem est ,
 coactam indies dejectionem esse , atque
 iis quæ assumpta sunt mole respondere.
 Pestifera contra cita alvus est , itemque
 vomitus frequens , ac præcipuè cruentus.
 Cum omnibus morbis incommoda ut-

mida præcordia, tum maximè horrenda
 in tabe sunt. Signum quoque esse solet
 non bonum, si post lubricam alvum cor-
 pus prurigne afficitur. Jam etiam spu-
 tum mistum purulentum, idemque fœ-
 tidum, quod halitus etiam contagione
 imprudentes alios labefactat, assiduaque
 febris, & quæ opportuna cibo tempora
 eripit, & multam sitim movet, in tenui
 corpore certum esse periculum ostendunt.
 Æquè pestiferum est pus aquæ, potissi-
 mum marinæ, non innatare, sed proti-
 nus ad imum sedere: aut id antea exspui
 solitum, nunc spui ex toto defuisse. Tum
 enim errare mens incipit, ac primo ferè
 abhinc quadriduo mors occupat, perit-
 que æger à cita alvo, ipso loquente, at-
 que res omnes intelligente. Quare satis
 anceps fallaxque in hoc morbo novissi-
 mus vitæ articulus est. Idem malum
 magna ex parte à parentibus ad liberos
 transit: sic ut integras etiam familias ve-
 luti quodam hæreditario jure oppugnet.
 In his autem, alii prius cruentum ex-
 spuunt, inde pus: alii humorem diu li-
 quidum & sufflavum, ac tandem sangui-
 nem cum pure exscreant: alii latenter
 etiam, sine sanguinis sputo, sine signis
 momentaneæ destillationis prægressis con-

136 MEDICINAL. OBSERV.
tabescunt. Tabe verò, vel post sputum
eruentum, vel sine eo tandem consumi-
tur, quisquis infirmos naturâ pulmones,
mollesque, & tenellos, & languidos,
& vitiatos habet.

Tussis.

Aliqua etiam tussi debetur animad-
versio. Ea si ex illapsu fit humoris ex ca-
pite in asperam arteriam, pulmonemque
ruentis, sentitur ipsis faucibus quædam
quasi titillatio, & sæpè molestus ardor:
ipse fit subinde difficilis spiritus: &, si
quidem tenuis humor est, nihil aut cer-
tè quàm minimùm tussi eliditur. Solet
etiam eadem sicca esse compresso septo
tranverso, aliisque partibus, quæ respi-
rationi inserviunt: sequiturque aliàs etiam
affectum jecinoris, lienis, ventriculi,
atque uteri: aliàs frigus externum, aut
tuberculum, aut ictum pectori illatum.
Ut autem humor præter modum tenuis,
sic & nimiùm tenax, atque crassus sic-
cam tussim facit: estque id deterrimum
tussis hujus genus, quod virium sequitur
infirmitatem. Permotâ enim intus ma-
teriâ, neque eductâ tamen, nihil mirum
hominem, sub imbecillis viribus labe-
factatum, mori. Quæcunque tussis mo-
dico fit conatu, celerique ac facili ma-
teriæ educatione, cum multo levamento,

& sine dolore, five oculorum rubedine, optima esse censetur: quæ contrà fit, pessima. Si, cùm priùs humida tussis fuit, nunc subitò sicca redditur, sic ut pectus grave maneat; scire licet febris vel putridæ, vel hæcticæ, aut pulmone exulcerationis periculum instare. Omnis tussis mala, quâ somnus aufertur. Inutilis etiam, quæ longo tempore frequens, gravisque hominem exercet, idque cum destillatione. Hinc enim sanguinis sputum, & tabes sequi consueverunt. Ferè, ubi vitiosus pulmo, aut vetus intra pectus obstructio est, continua exercet tussis, nullis intermittens temporibus.

Quæ verò à destillatione est, ea quibusdam intervallis, prout humor irruit, bis terve per annum molesta est. Silentus intus humor est, vehementissima, eaque sicca fit tussis, qua nihil ferè rejicitur: spiritus difficulter trahitur, idque cum quodam stertore ac sibilo, qualis audire in ipsa anhelatione solet, de qua nunc agendum est.

Difficilis spiratio multa sequi pectoris vitia potest, quorum observatio superioribus locis proposita est. Nunc notas ejus affectionis sequar, quæ propter humorem pituitosum pulmonibus infartum,

spirationem difficilem facit, Græci ubi
 leve id vitium est, *δύσπνοια* vocant: ubi
 vehementius est, & spirare æger sine
 sono ac sibilo non potest, ipsi *ἀσπνοια*
 nos Anhelationem dicimus. Quod ma-
 lum si ita crevit, ut spiritum difficilli-
 mē, ac non nisi rectis trahi cervicibus
 sinat, rectē *ὀρθόπνοια* dicitur. Ergò in
 Anhelatione pectus grave est, & crebra
 veloxque sine febre respiratio: quæ adeò
 molesta est, maximèque inter laborem
 corporis, ut homo, ac si cursu agitated
 esset, ob angustiam pectoris propè suffo-
 cetur, ejusque rei metu, toto subindē
 recto corpore, rectaque cervice nitatur,
 ad trahendum spiritum. Quinetiam is
 ipse spiritus, quoniam angustis itineribus
 effertur, quendam veluti sibilum tenuem
 movet. Præter hæc dolor aliquis in pec-
 tore, & in præcordiis versatur, inter-
 dum etiam in scapulis, isque modò inter-
 mittit, modò revertitur. Quibus omni-
 bus tussicula etiam intervenit. Id vitium
 longâ vetustate pulmones primùm, con-
 cretâ in grandinem pituitâ, & dein
 veris subinde calculis implet: quos tum
 secto corpore deprehensos, tum à vivis
 per exercitationes validâ tussi præduros
 rejectos, hordei, aut pisi magnitudine

*Anhe-
 latio.*

esse quorundam observatione comper-
tum est. Dyspnœa sine omni incommo-
do trahere diutius potest. Anhelatio ve-
rò, atque Orthopnœa, etsi longa quo-
que sunt, gravia tamen esse possunt,
sæpèque ubi inveteraverunt, subito stran-
gulatu hominem tollere. Eædem qui-
busdam temporum intervallis graves ac-
cessiones habent, quæ magis cœlo fieri
humido ac frigido, maximèque inter
multam crapulam solent. Quod si nova
inter hæc quoque destillatio irruit, ferè
hominem præfocatione occidit. Ex quo
ipsa quoque præfocans appellata est.
Semper meliori utuntur valetudine, qui
anhelationem patiuntur, per quietem
corporis, per jejunium & sereno cœlo.
Anhelationi magis expositi sunt hi, qui-
bus frequens destillatio ac tussis est, præ-
cipuèque si senes sunt, & angustos pul-
mones habent. Plerisque etiam aliis ac-
cidere hic morbus solet, maximè his qui
vel naturâ, vel otio, vel victus intem-
perantiâ redditi sunt obesiores. Anhela-
tio magna ex parte senes tollit: in aliis
difficillimè sanescit.

Periculosa tremula spiratio est, & pul-
sus inæqualis, inordinatus, intermittens,
deficiens: & quidem quò gravius malum

est, eò magis fit languidus, & magis tardus. Pessima inter hæc syncope est. Ad extrema ventum esse testatur spiritus parvus, tardus, & frigidus: itemque pulsus ex tardo factus nimis creber & languidus, cætera ei, quem mox retuli, similis. Interdum observatum fuisse constat, Anhelationem in pulmonis inflammationem transisse. Ex eodem morbo si factus aliquis gibbosus est ante puberem ætatem, perit.

*Vulne-
ratio
pulmo-
nis.*

Ictus pulmo his signis innotescit. Sanguis ex ore spumans, ex plaga rubeus fertur: spirandi cum sono quodam difficultas est: commodius in vulnus ipsam cubatur: etenim tum nonnulli loquuntur, qui, in contrariam conversi partem, obtumescunt. Ex vulnere nisi quis primis temporibus extinctus est, febre atque marcore sensim consumitur, ac perit.

*Vulne-
ratio
pecto-
ris.*

Transfosso pectore, cum quis expirat, flatus è plaga exilit, vulnere si indita Aloë est, ejus percipit os amarorem.

*Animi
defec-
tio.*

Nullum vitium terrere leviter debet, quod cordi accidit. Tolerabilis videri potest, modò brevis fit, animi defectio, quam Græci *ἀσπικία* dicunt. Scilicet non omnes semel (ut in syncope fit)

vires collabuntur: sed spirituum tantummodò resolutio, ipseque ferè, qui sic afficitur homo, præsentis audit, videt, agnoscitque.

Gravior cordis is morbus est, quo ipsum veluti concussum intremittit, & palpitat. Græci *παλῆσις τῆς καρδίας* nos Palpitationem appellamus. Arteriæ toto corpore vehementer pulsant, nec rarò etiam dilatantur, maximèque hæ, quæ supra jugulum sunt. Idem morbus frequenter, ac præcipuè per quietem corporis intermittit: ac superfluis laboribus, meraciore vino, concubitu, balneis atque irâ recrudescit. Palpitatio cordis, si diutius trahit, periculum ostendit repentinæ mortis. Æquè ea horrenda est, si crebrò incidit, idque post solutos morbos, cum multa nausea, & bilis vomitu, qui vomitus neque nauseam, neque palpitationem cordis finit. Quibus autem hic morbus post menses aliquot, vel etiam post annum recurrit, eos ante senectutem omnes morte præveniri observatum est: alios quidem febribus fractos acutis, alios præcipite syncopâ raptos. Idem vitium iis familiarius est, qui intra quadragesimum annum & quinquagesimum sunt, & quos flatuosa

Palpitatione cordis.

melancholia fatigat, & quibus atrâ bile ipse lien tumet. Syncopen autem palpitationis cordis, & antecedere, & in eam verti solet.

Syncope. Syncope, quæ præceps est virium lapsus, pulsum abolet, aut certè summè rarum, & obscurum, penitusque formicantem facit. In ea vultus, qualis hominis est emortui, foedus ac pallens apparet; vis sentiendi, movendique deficit; tempora, cervices, & pectus gelido sudore madent, extremæque corporis partes refrigescunt. Quæ syncope novam sequitur stomachi, multamque nauseam movet, tutior est, adeoque ἡ στομαχική appellatur. Quæ verò sine causis manifestis, sine stomachi vitio, sed & crebra cum palpitatione cordis accidit, grave periculum minatur, & ipsi cordi primitus inhærescit, Græci σύγκοπήν καρδιακὴν nominaverunt. Hæc, & senibus, & convalescentibus, & quacunque de causa vehementer debilitatis familiarior est: soletque mortem, si frequenter incidit, repentinam referre. Quisquis enim sæpè, multumque, sine evidente occasione animo deficit, hunc rectè Hippocrates scripsit subito mori consuesse. In eo morbo præsentis nota

exitii est, facies livida, viridis, aut nigra: vel si naribus acre inditum medicamentum nullam movet sternutationem; adhæc si spiratio, atque ipse arteriarum pulsus prorsus abolentur, simulque caput in humeros, vel in pectus delabitur. Ut cordis palpitatio, si syncopem infert, mortifera est: sic multo magis syncope, si cordis secuta palpitationem est.

Vulnerato corde sanguis multus extrafunditur, utique si quæ majores vel arteriæ, vel venæ in eo percussæ sunt: pulsus elanguescit, color fit pallidissimus, sudor frigidus ac foetens oritur, extremisque multum frigidis protinus mors irruit. Si sola cordis icta substantia, non item interior sinus telo violatus fuit, vita modò diem, modò noctem durasse visa est. At si in sinum quoque cordis adactus mucro est, protinus refrigerentibus extremis, præceps mors incumbit.

Ubi septum autem transversum vulnus accepit, sanguis spumans fertur, spiritus fit difficilis, & rarus, præcordia sursum contrahuntur, spina dolet, sputum editur cruentum, accedit delirium, & interdum tussis, novissimè febris, & tabes (ut fit sauciis pulmonibus) hominem (nisi is inter initia periit) consumit.

*Vuln-
ratio
cordis.*

*Vuln-
ratio
septi
trans-
versæ.*

Observationes in ventriculi vitiiis, & intestinorum utiles.

Imbecillitas ventriculi.

INfirmum ex calore ventriculum sitis arguit assidua, qua frigida pocula expetuntur, itemque cibi fastidium, æstus, ructus nidorosus, & noxius calidorum, utilis frigidorum usus. Si frigiditas subest, contraria his quæ sunt comprehensa, incidunt. Humiditatis autem notæ sunt, nulla vel pauca bibendi cupiditas, multa saliva, commodus siccorum usus.

Contrà res habet, ubi siccitas imbecillitatem fecit. Si vitiatuſ intus humor versatur, nausea urget, & vomitus, & ructus, maximèque sumptis epulis. Cùm flava intus coit bilis supra ea quæ inesse calido ventriculo dixi, os etiam amarefcit, ipse ejicitur vomitu amarus humor, ventriculus roditur, maximèque per inediam, unde syncope etiam sequi stomatica potest, potissimum si os ventriculi acuti admodum sensus est. Quod si pituita molestat, nunquam ea ventriculum, nisi cum salsa esse cœpit, mordet, neque sitim facit, sed multum salivæ sine tussi screatum exhibet. Tum quoque acidus fit ructus, & infirma concoctio,

&

& inflatio, tensioque ventriculi. Id profectò vitium, si multùm increvit, magnas tensiones, gravesque dolores, aliquot à cibo horis, ventriculo infert, & sæpè maximis valetudinibus initia, ut hydropi, & volvulo præbet. Jam autem, ubi atra intus luxuriat bilis, crescit cibi cupiditas, sputum malè picem olet: palpitatione esse in mesenterio sentitur, ex qua modò morbus Melancholiæ, modò comitialis nascitur: somnus item absurdis ac vanis imaginibus turbatur, summoque dolore surarum muscoli contrahuntur: animus denique tristitiâ, atque metu concutitur.

Aliqua etiam animadverti circa appetentiam, aut fastidia ciborum possunt. *Cupiditas itemque fastidium ciborum.* Optimum signum est omnibus in morbis, benè sese ægros, ad alimenta quæ offeruntur, habere. At cibum advesari cœpisse per longos morbos, & post eos, malum est: itemque post cibi cupiditatem fastidio ejus affici. Nullum leve malum timeri in longa appetentiæ amissione potest, maximè si contractum à frigore id vitium fuit. *Canina appetentia.* Æquè periculosum est, boulimo aliquem, aut caninâ urgeri appetentiâ cœpisse. In hac ipsa desiderium plurimum epularum est, mul-

tumque voratur: quod quia onere ventriculorum gravat, iterum vomitu extunditur: atque sic levatus homo, vorare denuo nova cupiditate incipit, rursusque ut canis, quod assumptum est, vomit. Sæpè hoc vitium boulimum, & altum soporem, & levitatem intestinorum, & hydropem, & atrophiam, ipsamque necem intulit. Cæterum in boulimo, primùm ægri multa fame urgentur, quæ tamea non omninò immoratur. Quin animus subinde iis deficit, simulque concidit spiritus, extremaque refrigerescunt. Tum profectò in propinquo syncope est, quam ipsa excipit mors.

Boulimos.

Singultus.

De singultu etiam dici quædam possunt. Hic pueris familiarior est. In aliis quoque ætatibus interdum per acutos incidit morbos, & per febres ardentes, maximèque pestilenciales, ac tum ferè esse lethalis solet. Idem post citam alvum, sanguinisque profusionem, & post quamcunque aliam gravem inanitionem periculum ostendit. Itaque post vomitiones etiam, præcipuèque sinceras, singultum fuisse, grave est. Idem, si causâ inflammata oritur jecinoris periculum habet. Sternutamentum autem singultui accessisse, utile est. Ab illo enim

hic ipse absolvitur. Delirium autem intervenisse, aut nervorum distensionem mortiferum est.

Instante vomitu, crebræ sputationes, ^{vomitus.} & nausæ fiunt, stomachusque subvertitur, præcordia tenduntur, & inferius labrum tremit. Is ubi fit, minimè molestus est, ex pituita & bile mistus, modò nimius non fit. Sincerus autem deterior est, magisque si simul vel singulus, vel distensio nervorum adsunt. Præstinus item vomitus, & lividus, & niger malus est. Nigro peior est is qui omnes colores fundit non bonos. Subitam perniciem denunciat niger malè olens, qui frequens in febribus pestilentialibus esse solet. Vomitus sine febre tum esse non malus potest, cum robur sequitur naturæ, quæ id humoris, unde gravatur, expellit; qui profectò humor ex jecinore huc derivari, vel ex liene, vel mesenterio, & intestinis, itemque è cerebro, totove denique corpore potest. Verùm eo tempore multum jecinori, aut lieni (ubi hinc humor fertur) tumorem esse præstat. Quæ scemina, dum jejunata est, biliosa vomit per multos dies, si neque uterum fert, neque febricitat, scire licet hanc lumbricos rotundos simul

vomere; aut certè hos vomituram esse. Vomitus, si rarus est, juvat valetudinem: assiduus, stomachum vitiat, & inductâ imbecillitate, velut lacunam proluviei universi corporis facit. Sæpè profectò vomitus, præcipuè eruginosus, distensionem nervorum, & morbum comitiales, & profundum soporem, veluti quadam judicatione finiunt. Vomitus spontaneus, si id in quo vitium est, reddit, confert & facillè fertur: sin minus, contra. Vomitioni singultum, aut nervorum accessisse distensionem, malum est: maximè si sinceri humores rejiciuntur,

*Vomitus
crues-
tus.*

Sanguis etiam vomitione extundi solet, quod nunquam fieri, nisi malè affecto homine, potest. Is sanguis cibo, vel potioni, vel pituitæ mistus fertur, estque crassus, ac jam concretione nigrescens. Hujus subinde pars ex alvo etiam fertur, ita nigricans, ut pici similis videatur. Sub eo casu mirum non est à corrupto intus cruore crebram animi defectionem esse. Qui ab jecinore proficiscitur sanguis, splendidior est, ac magis purus. Quem autem lien fundit, is turbidior, & subniger, & interdum acidus est. Cæterùm qui à ventriculi sub-

stantia detritus sanguis evomitur, nunquam ferè dolorem aliquem non exhibet. Fœmina si sanguinem vomit, fufis menftruis liberatur.

Non sæpè ventriculus inflammatione rapitur. Gravis & affiduus cum ardentiffima febris incidit dolor, qui nullis fomentis mitescit: locus ingentem, tactuque circumscriptum tumorem, & interdum visu conspicuum habet. Quicquid cibi vel potionis assumitur, id protinus vomitu, aut dejectione extunditur: nisi tamen summa vel ima ventriculi pars tumore oblidetur, quo itinera sic arctantur, claudunturque, ut nihil elabatur. Accedit vehemens æstus, & fitis, & nausea: & quum gravius malum est, delirium, crebraque animi defectio. Quod si præter hæc extremæ partes membrorum inalgescunt, exitium in propinquo esse significant.

Ubi ex hoc morbo abscessus fit, is in vacuum abdominis, vel in ventriculi spatium internum erumpit: moxque ipsum pus vel ore, vel alvo effertur. Quod si intus factum ulcus aliquod est, prorsus id lethale est. Tum profectò lentâ, assiduâque febre homo consumitur: ventriculus summè fit infirmus, & modò

*Inflam-
matio
ventri-
culi.*

dolorem habet, modò eo caret; frequens vomitus, frequentior liquida dejectio est, pulsusque creber, ac frequens: totum denique corpus alimenti fructum non sentit, sed paulatim ad novissimum usque vitæ diem contabescit.

Nunc de intestinorum vitiis loquar, quæ & acuta esse, & longa possunt. *Χολίγα* *χολίγα* Omnium id penè atrocissimum est, quod Græci dicunt. Bilis suprâ, infrâque magno impetu prorumpit, primum liquidior, pallida, & subflava: dein crassior majoremque colorem exhibens, flavum scilicet, prasinum, cæruleum, aut etiam nigrum: acuti in intestinum superum dolores, & torsiones, & inflationes incidunt: ingens afficit bibendi cupiditas: pulsus celer, frequens, parvus atque concisus est: sæpè sudores toto corpore moventur: ubi gravius malum est, pulsus propè totus concidit, crura manusque contrahuntur, frigidæ sudationes fiunt, anima deficit, & quum ad extrema ventum est, syncope accedit: quibus concurrentibus omnibus, mirum non est subitò aliquem extinguï. Is morbus frequentior æstate, atque autumno, est pueris familiaris. Senioribus rarior, & formidabilior est. Vehementius

mens in eodem morbo fitis inutilis est, optimus accedens somnus. Pars sanitatis est, suppressum vomitum esse. Sæpè etiam versâ in vesicam materiâ, ardor inde factus urinæ fuit. Summum in periculum res vertitur, si syncope comitatur, aut si quod evomitur, malè olet, aut stercoraceum est. Quod autem non olet, id tutum est.

Quum profluere alvus cœpit, fusis scilicet sincerioribus humoribus sine inflammatione sive exulceratione, vel sensu doloris vehementi, id vitium Græci *διάρροια* nominaverunt; sub quo alius atque alius vacuatur humor, modò pituita, modò bilis, vel flava, vel atra. Hujus origo fluxionis variis è sedibus manat. Si è cerebro pituita fertur in ventrem, ea per noctem magis & post somnum fluit tenuis, autore Hippocrate, atque spumans. Intervalla etiam fluxionis quædam fiunt, itemque destillatio, & capitis dolores antecesserunt: maximè si subitus calor atque frigus fuêre. Idem humor, si vitio funditur intestinorum, mesenterii, aut ventriculi, crassus est, atque mucosus, isque magis de die sine certis intervallis prodit. Ubi flava bilis, aut citrina, ardens, nec rarò etiam

*Alvi
proflu-
vium.*

spumans è jecinore, aut etiam (quod sæpè fit) è mesenterio in ventrem delabitur, id sine magno ventris dolore, sive torminum opinione certis quibusdam intervallis, & per noctem incidit: sed brevior hic fluxus eo esse consuevit, quem affectus ventriculus movit. Idemque ferè sequitur, si è liene, vel ab ipso fluere mesenterio atra bilis in alvum cœpit. Verùm hic casus, quoniam pejorem humorem sequitur, longè difficilior prior est. Sed discernere inter hunc convenit humorem, & inter sanguinem concretum longa immoratione, longoque ductu præassatum, nigricantem, ac liquidæ pici simillimum. Itaque si hic ipse, non autem melancholicus humor est, cruentus vel adest, vel præcessit vomitus, quo tincta lintea rubescunt. Nihil verò horum in dejectione bilis atræ subest. Uno die fluere alvum, sæpè pro valetudine est, atque etiam pluribus diebus, modò intra septimum conquiescat, neque de nuò turbetur, ac neque feбри hominem, neque vehemente siti afflicter. Verùm in spatio periculum vertitur. Interdum etiam tormina ac febris concitat, viresque consumit. Febrē autem accessisse, aut semel quiescentem dejectionem

revertisse, eademque diutius trahere
 ceepisse, periculosum est: sive biliosa ea
 fuerit dejectio, sive cruda, ac pituitosa.
 Æquè verò noxium est, inflammati-
 onem ortam esse jecinoris, aut præcordio-
 rum, aut ventris, itemque alvum va-
 riam, cum dolore diu profluxisse. Cæ-
 terùm ante tempus compressam dejectio-
 nem esse, tutum non est. Incipit enim
 affici stomachus, febresque oriuntur &
 viscerum inflammationes. Quinetiam
 correptâ sursum materiâ, dolores in ca-
 put incidunt, aut insania fit, aut lethar-
 gus, prout humor est, qui huc fertur.
 Quum liquida dejectio hominem exer-
 cet, utile est neque stridere eam, neque
 nimis frequentem esse, sed paulatim fer-
 ri. Crebro enim desessu homo delassa-
 tur, & vigil manet. Jam si copiosa si-
 mul frequensque dejectio est, periculum
 ab animi defectione est. Cùm alvi pro-
 fluvium in vetustatem incidit, tum si
 ultrò vomitus accedit, id ipsum
 conquiescit. Alvi fluxio sine ulla noxa
 est, si maturè desinit: quod quidem fit,
 ubi contracto jam ventre nullus amplius à
 superinjecta manu motus ejus percipitur,
 simulque novissimam alvum flatus secu-
 tus est. Profluente alvo mutari excre-

154. MEDICINAL. OBSERV.
menta, sed non in deterius, prodest.
Bilofæ dejectiones accedente surditate
cessant: & contrà surditas iisdem dejec-
tionibus finitur. Longum alvi proflu-
vium balbis frequentius est, & vomitio-
nis interventu conquiescit. Ructus quo-
vis in fluxu ventris acidus, qui quidem
ab initio non fuit, sed post accessit, pro-
dest. Ubi pluribus diebus non descen-
dit alvus, docet aut subitam dejectio-
nem, aut febriculam instare. Malum est
fusa alvo cibi cupiditatem amitti, aut
singultum fieri. Quibus propter mor-
bum vel acutum, vel longum, aut pro-
pter vulnera, aliâve occasione extenua-
tis, atra bilis ceu niger quidam sanguis
alvo profluit, hi postero die tolluntur.
Excrementa si quidem ventris more atrii
sanguinis nigra, quæ & cum febre, &
sine hac ultrò dejiuntur pessima sunt:
eòque semper pejora, quo eorum colo-
res plures repræsentantur non boni. Ea-
dem ut medicamentum eduxerit præstat,
idque quando plures fuerint horum co-
lores. Alvus istam bilem fundens per
morborum principia, mortifera est. Par-
que periculum ostenditur, si profluente
ventre, nausea, vomitus, & delirium
occupant: itemque si sic infirmus homo

est, ut pulsus ipsi assidue vermicularis & formicans, qui ne sumptis quidem epulis invalescat. Quum subito fluere alvus incipit, post longum morbum, aut si is etiamnum manens nihil inde mitescit, ægerque hunc malè sustinet, in certo periculo esse sciendum est. Æquè horrendum censetur, citam alvum hydropi initia præbuisse, aut post ulcus accessisse melancholicum: itemque propter superiorum exulcerationem intestinorum ac præcipuè jejuni incidisse: aut perseverante profluvio pustulas, quæ antè fuerunt, subito delituisse: aut denique infene fluorem inveterasse, aut hominem primò veluti aquam alvo excrevisse, deinde humorem more unguenti pinguem. Hoc ipsum excrementum, quod quasi adipe aut oleo perfusum videtur, pestilentibus febribus, atque ardentibus, corpus colliquantibus, & hecticis, & tabi, & atrophix, & interdum viscerum inflammationibus familiare est. Per sæpè tum à sincero alvi profluvio, tum à longo, nata fuisse tormina observatum est. Qui casus prægnanti foeminx exitiosus esse solet, & ut ipsa quam maximè convalescerit, partum tamen corrumpit, ac perdit. Ferè autem fit, ut quem lon-

ga exercent alvi profluvia, his pedes intumescant.

Non leviter ea quoque terrere alvi fluxio debet, quâ non sinceriores humores, ut in diarrhœa, sed epulæ, potionesque sine dolore crudæ, inæquales, aquosissimæ, sic citò dejiciuntur, ut nihil ferè de forma amiserint sua, citra sanguinis aliquem aut bilis complexum. Græci *λειεντησιον*, nos levitatem intestinorum appellamus. In hac ægri fructum alimenti non sentiunt, & in malum incidunt corporis habitum: ardor totis hypocondriis inest, & ingens urget cibi fastidium. Hic morbus ægros interdum trahit, interdum præcipitat. Facilius à teneris depellitur ætatibus, utique si moveri abundantius urina, & ali cibo corpus incipit. Difficillimus provectionibus hominibus est, maximè si longis terminibus intestinorum successit. Sub eodem vitio periculum majus fit, si ita frequens dejectio est, ut venter omnibus horis noctu & interdiu fluens, somni tempora corrumpat. Adhæc si cruda prorsus ea est, aut nigra, vel more bubuli stercoreis levis & foetida: si cibi admittitur cupiditas, crescit bibendi desiderium: si pro modo sumptæ potionis

Lientis-
ia.

æger non mejit : si os ipsi exulceratur ,
 rubetque facies , & quasi maculis qui-
 busdam colorum omnium distinguitur :
 si venter emollitus , sordidus , & rugo-
 sus redditur. Sub his signis certa mortis
 adventatio est , si id vitium jam diu
 corpus senile traxit. Per longam in-
 testinorum levitatem acidum fieri ruc-
 tum , qui antè non fuit , pro valetudine
 habetur. Pars speratæ sanitatis est urinæ
 modum poculis respondere cœpisse ,
 corpusque nutriri , ac sine febre , sine
 pravus coloribus esse. Ut in omni penè
 ventris fluxione , ita in hac quoque tum-
 mali esse finis creditur , cum nullum
 amplius intus fit murmur , & extremam
 dejectionem aliquis secutus flatus est.
 Quicumque autem diu hoc vitio exerci-
 tus , animalcula quædam alvo reddit ,
 multis torsionibus atque doloribus , is
 finitis his intumescit. Ex eodem morbo
 si lateris oritur dolor , & spirandi dif-
 ficultas , metus est secuturam tabem
 esse. Sæpè etiam hic morbus corrupto
 cœlo in populum grassatur , nec rarò
 longa invaletudine confectos tollit. In-
 terdum etiam pulmonis vomitam , vel
 abdominis abscessum , vel pectoris aut
 renum suppurationem certo ægrotan-
 tis periculo secutus est.

*Tormi-
na, seu
dysente-
ria.*

Quæ cruenta alvi dejectio, cum ulcere intestinorum, cum dolore & torsione est, hanc Græci *δυσεντερίαν*, nos Torminum appellatione comprehendimus. Incipiente morbo primum biliosa est alvus, aut certè mucosam fundit intestinorum pituitam: inde subpinguis fit, modico cruore perfusa: post hæc strigmenta interioresve tunicæ intestinorum prodeunt excrementis cruentis ac purulentis mixtæ: novissimè, ipsa deteritur, proditque cum purulenta intestinorum proluvie caro, quæ veram eorum complet substantiam. Inter hæc autem omnia, cruor paulatim, & brevibus intervallis per alvum manat, isque modò cum stercore aliquo, semper (nisi inferius vitium est) liquido, modò cum quibusdam, quæ proximè dixi, mucosis & purulentis, & carnosis corpusculis excernitur: multus in ano dolor, multaque ac frequens desidendi cupiditas est: cum utroque hoc exiguum quid exit, protinusque tormentum intenditur, ac rursus post paulum levatur: ipse æger quiete caret, & à somno interpellatur, dejectionibus & interdum febriculâ impeditus. Si tenuibus intestinis vera de-

teritur tunica, desperata utique ægri valetudo est: verùm si crassa tantum sic afficiuntur intestina, superesse spes vitæ potest. Sed certis quoque uti notis licet, ad loca, quibus morbus inhærescit, cognoscenda. Etiam si tenuia intestina afficiuntur, dolor altius circum umbilicum versatur: inter hunc plus intervalli & inter dejectionem ponitur: sanguis & quicquid intestini detruditur, exactius alvi excrementis miscetur: vehementius & crebrius delirium incidit: sitis urget, & febris: ipsum autem stercus crudum profluit, malè olens, loturæ carniæ simile, biliosum, porraceum, varium non sine multa ventris torsione, & multa virium infirmitate, quæ animi quoque defectiõnem minetur. Atque cum quidem in jejuno intestino vitium est, cruda magis apparet dejectio, cum sanguine nigriore excrementis undique misto, & cum bile abundè flava. Plus etiam hic sititur, & nauseatur: sed & cibi magis afficit fastidium, & interdum vomitus oritur; dolor autem superior umbilico est, isque malignam febrem movet: ipse æger vivido colore caret, & ad animi usque defectiõnem exsudat: quibus concurrentibus facile is

ipse robore destituitur virium, ac perit. Cæterùm ubi crassa intestina morbum sustinent, (qui casus tutior faciliorque superiore est), stercus sincerum, multum, densum, cruentis respersum guttis, & cum flatu prodit, nonnunquam etiam spumosum: semper autem quædam hic pingua miscentur, ipseque sic jungitur cruor, ut his particulatim supernatet, non autem totus totis veluti immerfus temperetur, idemque ut primùm quis doluit, protinus sequitur, prima propè alvo redditur. Quævis autem tormina longa & difficilia esse consueverunt, sub quibus si firmus etiamnum homo est, rectèque curatur, reddi pristinæ valetudini potest: si verò invalidus aliquis est, ac vehementer morbo extenuatur, ipsumque intestinum profundo vetere que ulcere labefactatur, scire licet medicinam omnem inanem esse. Ubi hæc res incidit, dejectio gravissimè olet, eaque cruda, levisque est, & subnigri coloris: sæpè etiam inter hæc plurimus sanguis effunditur. Tormina, si ab atra bile esse cœperunt, mortifera sunt, itemque si sub his quædam quasi carunculæ dejiciuntur: aut si post longum morbum, homine jam infirmo, subito orta sunt. Equè

malum est, moleſtam ægro ſuppreſſionem dejectionis eſſe, à ſolutione non niſi pauciſſimo tempore malum levare, idque ipſum diutius incipere trahere. Non tuta quoque tormina ſunt, quæ cum febre adoriuntur, & cum vehementi dolore, variaque vel etiam crebra alvi dejectione, tum etiam cum jecinoris, præcordiorum, aut ventris ardore, quæque cibos intercipiunt, & multam ſitim, & cibi ſaſtidium inferunt. Par periculum eſt, ſi venter aſſiduè, & quieſcentibus & vigilibus profluat ſimiliterque noctu, & interdium: ſi cibi amittitur cupiditas, creſcit bibendi deſiderium: ſi pro modo ſumptæ potionis æger non mejit: ſi extenuato jam corpore repente nigra alvus fluxit: aut ſi morbum hunc jam veterem levitas inteſtinorum, aut hydrops exceperit. Ferè ubi dejectiones alienis temporibus ſupprimuntur, abſceſſus juxta coſtas, aut in viſceribus, aut in articulis fit. Tormina, modò non nimis diu trahant, utilia lienofis ſunt: ubi inveteraſcunt, nocent. Quum ſanguis per tormina intus retentus concrevit, venter flatibus impletur, extremaque corporis repente inalgescunt, viſ ægri, ſimulque pulſus collabuntur.

Tenes-
mus.

Proximus torminibus tenesmus est, Græci *τενοσμός* appellant, qui illa sæpissimè & antecedere, & sequi solet. Frequens æquè atque in torminibus desiderandi cupiditas, dolorque in ano est, inter quæ mucosum quid pituitaque plenum, & modicè cruentum exit: hinc, ubi ulcus directi intestini increvit, purulentum quoque editur. Hujusmodi dejectioni nonnunquam id interponitur excrementum, quod ex cibo probè coactum figuratumque est. Hic morbus, ubi prægnantibus accidit, elidere etiam partum potest. Id enim tamen non difficillimè tollitur, neque unquam per se occidit, præcipuè si sine febre homo cibum non fastidit: verùm in autumnum ubi incidit, contagiosus esse magna ex parte solet, utique si tum quoque in tormina vertitur: qui casus, ut cæteris hominibus non tutus, sic pueris maximè lethalis est. Tenesmus interdum ubi vetus fit, in volvulum, aut in coli dolorem (siquidem pituita subest) transit. Si bilis in causa est, potius torminibus excipitur. Sæpè ex neglecto tenesmo ulcus relinqui solet fordidum ac purulentum, idque in fistulam verti, quæ ægerimè remediis tollatur.

Morbus intestini tenuioris, quem Græci *ἐντέριον*, nos volvulum dicimus, sic noscitur. Dolor acutissimus, modò ^{Volvulus} supra umbilici regionem, modò ^{luis.} infra versatur. Fitque ex alterutro loco inflammatio. Tumor autem quidam sic prominet, ut ægrotans intestinum convolutum ad chordæ similitudinem videatur: ventris itinera, quibus excrementa feruntur, sic impedita præclusaque sunt ut neque injectus clyster ascendat, neque cibus ore sumptus descendat, ipsaque alvus ne flatum quidem emittere ullum possit. Itaque sæptum protrusis omnibus creber vomitus cietur tum bilis, tum pituitæ: hunc multa antecedit nausea & ructus inanis, & ventriculi humiditas. Spiritus etiam fit difficilis, & quicquid cibi vel potionis assumitur, tametsi id intrò descendit, paulò tamen post, quia transire inferius non potest, iterum vomitu redditur impurum, ac malè olens. Id ferè tum solum sine saburra per os fertur, cum superior gracilis intestini pars laborat. Ipsum autem quoque sequitur stercus, si paulo inferior morbus est. Idem incommodum sub utroque casu tum etiam accedit, cùm ad extrema ventum est, subindeque lumbrici

evomuntur, urina difficulter redditur, maximè affidus vomitus est, ipsa alvus ita clauditur, ut ne acûs quidem admit-
tat acumen. Novissimè os, quique ructu effertur vapor, sed & totum corpus ma-
li odoris est, acceditque singultus, & delirium: itemque nervorum distensio, & gelidus sudor, & extremorum frigus, & tremor cordis, & syncope, omnia certissimæ mortis nuncia. Hoc genus vitii omnium quæ intestinis insidiantur acutissimum est, & nisi resolvitur in-
tra septimum diem, occidit. Idem pue-
ris familiaris, senibus rarius ac penitus exitiale est. Frequens sub eo vomitus, & surditas mala sunt. Sperare salutem licet, si purgans medicamentum ore sumptum, alvum perrampens dejectio-
nis initium præbet: utique si reliqua quoque salutis concurrunt signa verisi-
milia. Minus etiam periculi esse solet, ubi dolor locum mutat, quàm ubi fixus is una in sede inhærescit.

*Coli
dolor.*

Non admodùm huic dissimile dolori tormentum in laxiore eo intestino est, quod Græci *καλον* appellant. Gravissimus cruciatus multaque inflatio incidit per totum abdomen in profundo, idque dextra magis parte, ubi affectum intesti-

num est : ipsum enim hinc incipit , & ad sinisteriorem partem illorum in modum zonæ procurrat. Itaque juxta renes etiam hic coli dolor , & circa dorsum versatur , itemque supra infraque umbilicum , magnam occupans ventris partem , modò dextram , modò sinistram , vagus omnino , & instabilis : utique si à flatibus esse morbus cœpit , qui flatus sæpè intus quodam veluti rugitu obmurmurant , arctèque conclusi , neque ore , neque alvo erumpunt. Non rarò coli dolor uno in loco stabilis altè excruciat , eumque neque flatus , neque ructus lenit. Ipsum intestinum immanissimo doloris tormento affligitur , ut terebello etiam pertundi videatur , ac penè spiritum elidere. Inter hæc autem vomitus crebrò movetur , quo pituitosa , varia , porracea , & æruginosa vacuantur. Verùm hoc doloris genus tum potius incidere consuevit , cùm pituita subest crassa , ac maximè vitrea : utrisque generibus commune est , cibi cupiditatem , magisque dulcioris ac pinguis amitti : ventriculum assiduè , ac si pungeretur , dolere : multam sitim , multumque aquæ bibendæ desiderium esse , quod ipsum tamen potationibus non

quiescit: ructum item fieri, & interdum
 hunc jamjam eructaturum protinus co-
 hibere: alvum e iam adeò impeditam
 esse, ut nihil infrà, ac ne flatum qui-
 dem emittere aliquem possit: tum si
 quid vel sponte, vel arte redditur, id
 siccum esse, aliàs more ovilli stercoris
 in globulos intortum, aliàs, ut bubu-
 lum, leve, flatibus plenum, atque aquæ
 supernatans: urinam denique nimii do-
 loris occasione bilescere, & interdum
 consentientibus huic malò renibus reti-
 neri: ubi ad extrema ventum est, frigi-
 dos sudores fieri, crebrumque singul-
 tum, & delirium, & nervorum disten-
 sionem, & extremorum refrigeratio-
 nem, & syncopen incidere. Ubi salus
 futura est, excrementa non nimium re-
 tineri: dolorem mutari, atque etiam
 intermittere, ipsum ægrum post red-
 ditum stercus, aut post emissos flatus, le-
 vari, & in quiete esse, semperque facilè
 durante morbo spirare, bonum est. Sæpè
 coli dolor in resolutionem nervorum,
 vel in morbum tum articulare, tum
 comitiale, vel in hydropem transit:
 interdum etiam in volvulum abit, idque
 intra septimum diem. Sed operæ pre-
 tium videatur inter hunc ipsum mor-

bum, & coli dolorem, notis quibusdam discernere. Omnia intestini gracilioris morbus atrociora, quàm coli habet. Utrunque alvus comprimitur, acutissimi dolores, & frequentes vomitiones fiunt. At ubi tenue intestinum morbum sustinet, quoniam id magis sentit, sæviorem quoque doloris sensum exhibet, & celerius occidit, ejusque rei causâ hic ipse morbus acutus est, prior esse longus potest. Adhæc sub volvulo dolor magis tum dextrâ, aut sinistrâ parte vagatur, magis ab umbilico superiùs tendit, magisque curatur per os sumptis medicamentis, quàm alvo injectis. Magis etiam subvertitur stomachus, & crebriores vomitiones fiunt, promptiusque delirium est, & frigidi sudores, & syncope, quàm ubi in colo vitium est. Jam verò multis etiam signis, & coli & renum inter sese consentiunt, dissentiuntque dolores: adeò ut, nisi arenula vel calculus exturbatur, sæpè renum cruciatus, specie colicorum, medicos etiam ignaros artis fallant. Ergo his differentiis uti licet. Nausea, & vomitus, & cibi fastidium magis urgent laborante colo, dolorque ferè ab dextra parte infernè incipit, & sursum ad sinistram ascendit.

Idem sæpè veluti circumire in omnem ventrem videtur, & plurima loca occupare, modò hîc, modò alibi violentior. Dolor autem renum eodem stabilis loco est, nisi quod interdum ad coxendicem, vel ad testiculum, qui è directo est, pervenit, ferèque alterutrum latus juxta renem occupat.

Idem, etsi perinde ut coli dolor, non æquè tam efficaciter ducta clysteribus alvo, & emissis flatibus, remittitur: urina denique primum tenuis, pauca, & aquosa est, & interdum hæc tota supprimitur: interposito tempore uberior fertur, & crassa, & arenosa, & bullans, itaque hæc etiam urina significare genus morbi potest quale sit, quoniam dolor interdum etiam colicus, ex vitrea potissimum natus pituita, uno esse stabilis loco possit: ut autem emictis arenulis renum dolor conquiescit, ita coli quoque cessat tormentum, frigido humore per alvum excluso. Illud etiam addendum videatur, multis frequentem renum dolorem esse, coli non item. Præter hoc ipsum, quod proposuimus, colici doloris genus, quod verè proprium est, & crudæ causas pituitæ, aut flatum sequitur, aliud nonnunquam posse reperiri

reperiri fatemur, cujus acris materia, ipsaque effectrix fit bilis. Tum febricula oritur, & vehementior fitis & æstus, & vigilia. Ipse dolor non in variam regionem ventris divagatur, sed unicam ferè occupat duataxat, idemque semper dejectione intenditur: urina admodum biliosa, atque acris est: noxius etiam est calidarum tum epularum, tum potionum usus. Magis stabilis uno in loco dolor esse coli solet, ubi id intestinum inflammatione cingitur, estque hoc genus morbi atrocissimum, soletque non rarò in volvulum transire. Valida febris multo æstu, ardoreque afficit, intus juxta morbum pulsatio est, oriturque fitis, nausea, ac vomitus, præcipuè biliosus, ex quo tamen, nihil dolores levantur. Alvus nihil reddit, & ipsa interdum retinetur urina.

Coli inflammationis.

Observatum à doctis hominibus video, gravissimis etiam doloribus urgeri peritonæum consueisse, vel certè has membranas, quæ abdomini ventrisque partibus obtenduntur. Hi dolores, etsi nullo jure ad coli tormentum pertinent, quoniam tamen æquè graves sunt, ac penè similes, neque etiam spatiis locorum multum dissident, eos hinc

Peritonæi dolores.

quoque ponere rectè posse videor.

Sunt autem hi, ut gravissimi, sic admodum diuturni, neque ullis remediis, quæ coli debentur doloribus, mitescunt; sive datum medicamentum fuit, sive adhibitum fomentum, sive subtus injectus clyster. Ferè autem longas febres, & ea genera excipiunt morborum biliosorum, qui non facilè solvuntur. Sæpèque veluti quadam judicatione visi sunt continuas febres, & tertianas, & quartanas hi dolores finivisse: idque ita tamen, ut longo post tempore, qua die febris esse accessio solet, eâdem hi dolores quoque increverent.

Lum-
brici

Lumbricorum, quos Græci communiter *ελμινθας* appellant, non una omnium forma est. Alii longi & teretes sunt. Alii breviores & ad speciem seminis cucurbitæ lati. Alii exigui sunt, tenues simulque teretes, *ἀτκαριδας* Græcè dicunt. Communes hæc notæ sunt duorum priorum. Per somnum dentes strident, multaque saliva ex ore defluit, quam homo sæpius tum quoque devorare, quasi mandens aliquid, videtur: vigilanti sæpè pruriunt nares: & multa infesta suis est, quæ poculis non sedatur: interdum venter distenditur cum mur-

mure, atque multa torsione, idemque non rarò, ac si hydrope affectus homo esset, inflatur: acceditque subinde lævitas intestinorum, oculorum suffusio, palor faciei, sudorque frigidus ac malè olens. Nonnunquam ipsa etiam incipit affici mens: verùm æger tum festucas non legit, ut in acutis accidit febribus, neque gravem dolorem capitis sentit. Ipsi subinde lumbrici modò per os, modò per alvum, & interdum naribus etiam redduntur, iidemque noctu esse molestiores, quàm de die solent. Per inediam autem maximè sursum repunt, tumque intestina, & præcordia, & stomachum morsionibus sollicitant, simulque animi subinde inferunt defectionem, vel præfocationem, vel tremorem, vel morbum comitiales, vel ipsam denique syncope: quibus malis sæpè pueri oppressi, extinctique fuerunt. Præter hæc quæ proximè dixi vitia, etiam & coli dolorem, & caninam appetentiam, & boulimon, & cordis palpitationem à lumbricis fieri animadversum est. Ferè autem longis proprium est, ut in gracilibus intestinis gignantur, utque hæc morsibus per inediam impetant, & interdum in ipsum procurrant ventriculum, tum-

que dolorem moveant, & nauseam, & vomitum, & singultum, siccamque tussim, & tenuem brevibusque molestam intervallis. Iidem, cum fortè ad stomachum perveniunt, difficilem deglutitionem reddunt. Inter hæc autem alii per somnum edito clamore expergiscuntur, & exiliunt è cubili, iterumque protinus sopiuntur. Alii inter dormiendum linguam exerunt, aut dentibus strident, aut aliena loquuntur, simulque vario decubitu corpus jactant. Pueri etiam sic formant os, ut quasi eo tenere mammæ papillam, ac devorare aliquid videantur. Multis oculi sanguineo rubore imbuuntur, itemque malæ: verùm is rubor post paulò perit livore è novo victus.

Pulsus inæqualis est, obscurus, deficientis, & recurrens. Nonnullis venter corruptum cibum dejicit, & flatibus intumescit, reliquum corpus sine probabili causa extenuatur. Si febris incidit, ea sine ordine, ac certe lege increfcit, ac ter quaterque die vel nocte temerè recurrit, non sine ingenti extremorum frigore. Minus in longis lumbricis periculi, quàm in latis est, solent que his etiam illi esse frequentiores: præcipuè verò pueros ab ipsa exercent infantia ad puberem usque

ætatem. Lati autem lumbrici, qui vel in cœco intestino, vel in coli cellulis nascuntur, ut multa quoque habent, quæ esse familiaria longis dixi; sic soli assiduis moribus hominem fatigant, & ingentem, insatiabilemque cibi cupiditatem inferunt: ut primùm enim assumptum alimentum est, id ipsi continenter depascunt, quo jam consumpto, mordere intestina protinus incipiunt. Sæpè hi intus magna mirabilique inter se serie coherent. Corpus autem quod occupant, macrum, imbecillum, atque inæquale reddunt. Porrò ubi tenues lumbrici, quos *Ascarides* nominari dixi, intus versantur, in ano scilicet, ac recto intestino, multus in his locis pruritus est, ex quibus interdum emergunt, & in femora, naresque quoquo versus prorepunt: sæpius in dejecto stercore cernuntur, id quod adultis etiam hominibus non infrequens est. Inter hæc assidua oritur desidendi cupiditas: homoque post redditam alvum rectius habet. Communiter autem omnis generis lumbrici pueros sæpius exercent, utique si multa cruditate onerantur, vitiosisque cibis longo ante tempore, ut caseo, fructibusque fugacibus usi fuere.

Nunc de eo ani vitio loquar, quo ve-

*Hæmor-
rhoïdes.*

næ, quæ in eum explicantur, sanguinem sine modo fundunt, Græci *αιμορροϊδας* nominaverunt. Tamen si æquè etiam præter naturam sit, sanguinem in hæc loca delatum pro consuetudine inde vacuari non posse. Itaque cœcam hanc esse hæmorrhoidem dixerunt, quæ intuentibus non patet, ac vehementem in ano dolorem, maximè ubi durum alvi excrementum exprimitur, movet. Is dolor interdum adeo gravis est, ut ani inde sequatur inflammatio: ubi verò aperta hæmorrhœis est, sanguinem semper in conatu, maximèque post extremam alvum, interdum etiam ultrò fundit. Is sanguis seorsim primùm melancholicus, dein purus ac rutilus exit interdum, quia in vacuo recti intestini concrevit, formam grumi rubentis habet. Itaque ab eo quoque differt, quem vel mesenterium, vel jecur, vel loci superiores fudêre. A mesenterio enim non multus fertur, ab jecinore infirmo verus sanguis non defluit, sed dilutus, atque aquæ, qua carnem quis laverit animantis nuperrimè mactatæ, similis. A ruptis aut patefactis superiorum locorum venis sanguis manat picis specie rectorridus, ac niger. Externa hæmorrhœis ex ano conspicua utcunque prominet: quæ

verò intus occulitur, ea sine omni ferè dolore, sine tumore cruorem exprimit,isque cruor simul cum ejectione exit, excremento alvi nequaquam mistus. Hic fluor si nimius est, ingens periculum habet: tum vires hominis consumuntur: vividus faciei color perit, gravitas in coxis, & multa in cruribus imbecillitas est: ipse qui profunditur cruor, non jam amplius ater, atque crassus, sed purus ac rutilus est, necessarius naturæ thesaurus. Itaque si hoc vitium vetus esse coepit, principium hydropis præbet. Nihilo leviora pericula fiunt, ubi in iis hæmorrhoides supprimuntur qui sanguinis profluvio imbecilliores non fiunt, quique purgationis vice id, non morbi habent: scilicet inclinatâ in præcordia aut in viscera materiâ, subiti gravissimique casus incidunt, maximèque aut aqua inter cutem aut tabes. Quare rectè etiam præcepisse Hippocratem video, sic curandas hæmorrhoides esse, ut ex multis una maneat aperta. Cui maturè fluunt hæmorrhoides, hunc neque lateris aut pulmonis tentare inflammatio, neque ulcera exedentia, neque lepra, vel elephantia, neque vitiligo, ac neque melancholia aut quartana febris solet. His autem ferè morbis

rapitur quisquis fluentes hæmorrhoides interpeſtivè curatas habuit. Melancholicis, vel renum morbo fluctuantibus, vel infanientibus hæmorrhoides fluere cæpiſſe, bonum eſt. Tum his etiam nimium ſuppreſſis, commodum eſt, aut menſtruum erumpere, aut ſanguinem è nariſus ferri.

*Ani in-
ſam-
matio.*

Anus etiam inflammatione cingitur, maximè ſi vel dura equitatio anteceſſit, vel coeca hæmorrhoides dolorem in eo nimium moverunt. Sub quo caſu alvus propter ani tumorem difficillimè redditur, & interdum multis diebus retinetur: maximus dolor ineſt, qui ex compreſſo ano, & dejectionis nixu ſummè exaſperatur. Ex eo malo febricula interdum oritur, utique ſi longo jam tempore nihil alvo redditur. Qui abſceſſus ab inflammatione gignitur, is ſæpius in recti inteſtini cavum erumpit, tum ulcus fit, ex quo jam tum ſordido pus fertur.

Fiſtula

Id ulcus propter loci naturam facile ac brevi in fiſtulam vertitur, quæ poſt difficillimè remediis cedit: verùm diutiſſimè dolore etiam ſedato, manat, puſque fundit ante primam alvum, aut certè, ſi media id dejectione fertur, excrementis non miſtum.

Novissimum id modò superesse vide-
 tur, ut notas proponam, quibus vulnera
 totius ejus itineris, quo cibus ab ore per
 anum fertur, observari possint. Ergo
 ictâ gulâ, neque epulæ, neque pocula
 transeunt, sed ut primùm fumi coepe-
 runt, vomitione redduntur: accedit sin-
 gultus, animi defectio, & interdum ner-
 vorum distensio. A percusso ventriculo,
 frequens bilis vomitus, atque singultus
 incidunt, quicquid cibi vel potionis sumi-
 tur, id protinus vomitur, pulsus elan-
 guescit, tenues sudores extremis frigidis
 oriuntur, quos ipsa demum excipit mors.
 Communia vulnerati tum ventriculi, tum
 tenuis intestini indicia sunt, cibum, po-
 tionemque per vulnus ferri, & in vacuum
 labi abdominis spatium, inde ventrem,
 præcordiaque intumescere, & subinde
 bilem vomere. Cætera icta intestina, vel
 stercus, vel ejus exhibent odorem.

*vulne-
ratio
gula,
ventri-
culi &
intesti-
norum.*

*Observationes in vitiiis mesenterii, jecino-
 ris & lienis utiles.*

Non levis mesenterii vitiiis debetur
 observatio. In hanc enim sedem fa-
 cilè defluunt venarum superflua, indeque
 gravissimorum sunt principia morborum,

*Tumor
mesen-
terii
sine in-
flam-
matione*

cholerae, melancholiae, fluxionis alvi, torminum, mali habitus, atrophiae, languoris, lentarum & errantium febrium, aliorumque difficilis notae ægritudinum. Ubi hæc pars tumore citra inflammationem obsidetur, is ferè primum laxus est, ac mollis, inde prorsus spatio siccatus, indurescit. Idem quoniam (ut etiam ipsa pars) sine dolore est, tactu maximè pressuque exploratur: altè enim intus esse sepultus animadvertitur.

Itaque ipsa quoque urget, arctaque intestina, & causam tardioris alvi præbet. Non ita tumor musculorum abdominis, non venter adipis mole prominens se habet. Neutrum enim intestina, vel alvum sollicitat: adeps etiam manu apprehendi, & distingui ab abdominismusculis potest: hi ubi tumorem sustinent, primo contactu occurrunt, tumque semper, ubi premuntur & interdum non pressi dolent. Foras item horum prominet tumor non pressu, sed blando tactu perceptibilis, & figuram, qualis est recti in abdomine musculi, oblongam habet.

*Inflam-
matio
mesen-
terii.*

Inflammatione etiam rari mesenterium solet. Tum gravitas quidem intus, & nullus manifestus dolor inest: febris oritur levis, nullis molesta casibus graviori-

bus, ita ut sub ea vitæ etiam obire munia homini liceat: incipiente morbo, sanies per alvum rubra quædam fertur: orto abscessu, pus album defluit, sæpissimè alvi permixtum excrementis, interdum etiam sine mixtione sincerum magnâ copiâ dejicitur, utique si morbus versus novissima vergit intestina. Certissimum est, id genus puris à solo ferri oportere mesenterio, quoniam ab aliis locis descendere sine dolore, vel sine mixtione, vel sine febre vehementiori non potest.

Nunc jecinoris proponam vitia, quæ generis varii, & multæ esse observationis solent. Si id viscus impensius calet, ut inedia inimicissima est, ita tamen cibi amittitur cupiditas, maximèque carnis: frequens etiam ac multa sitis est: ipse homo toto corpore calet, præcipuè palmis, & plantis pedum: quæ partes etiam, si ad calorem siccitas accessit, inarescunt: si humor, madent. Ferè autem contraria his contingunt, si jecur frigidior, quod rarò fit, intemperie labefactatur. Et quidem si materia etiam qualitatum intemperantiis (quod fit ubi hæc diutius immorantur) accessit, si jecur calore urgetur, bilis est, quæ subinde vomitu vel alvo extrunditur, primum tenuis ac pall.

Jecinoris intemperies.

lida, dein crassa, flava, ac foetida. Inter hæc autem os amarescit, vehementior, & inappetentia, & sitis oritur.

Interdum & febris movetur, quæ ferè intermittens est tertiana, vel incerta, vel, si jecinoris quoque radicitus vitiata substantia est, lenta, per quam corpus interposito spatio sensim contabescit. Frigidi humoris notæ sunt, alvus ne frequens, nec multa, sine foetore, sine multa coloratione: rara febris tertiana: corpus quidvis potius, quàm macrum, cæteraque alia contraria superioribus signis hic signa esse possunt.

Imbecillo jecinore multa observari possunt, in quibus color corporis maximeque faciei, & alvi dejectio facilè principem locum tenent:

*Jecino-
ris im-
becilli-
tas.*

Facies tristis quodam pallore, aut virore foedatur: dejectio, si quidem parum jecur trahendo valet, liquida, ut cremor est, tametsi eo corpore nullum vitium ventriculus, vel mesenterium sustinent. Id enim si hic esset, vix ullum concoctionis rudimentum, quod dejicitur, haberet. Quod si jecur non retinet, jam tum varii, difficilesque incidere casus à profusione alvi possunt. Eoque vitio raptos, fluxusque factos, Græ-

ei propriè *ιπαπικε's*, nos jecinorosos appellamus. Dejectio primum similis est aquæ, qua nuper mactatæ animantis carnes ablutæ sunt, saniosa scilicet atque subcruenta. Interposito spatio, eadem variè mutatur, prout jecur variè intemperatum est. Quum enim id caloribus urgetur, fæculentus atque ex affatione crassus, ac melancholicus sanguis dejicitur, novissimèque ipsa etiam atra profluit bilis. Inter hæc totum corpus liquefcit, febris oritur, & cibi fastidium, & sitis, estque pulsus celer, & urina biliosa. Cæterùm si sine calore infirmum jecur est, parumque ea occasione retinet, dejectio sequitur sanguinis limosi, ac veluti in grumos coacti, eademque neque assidua, neque multa est, diversis excrementorum ferè coloribus imbutis, certis tamen temporibus cumulatior est, ac semper haud multùm foetens: ipsum diutius trahitur malum, ac sine febre incipit: quanquam interdum languida ea oritur, putrefacto in viscere sanguine. Porro siccitas crassio-rem & magis aridum humorem, qui effunditur, facit: humiditas magis tenuem, & dilutum. Facile jecinorosi dejectio hæc, quæ cruenta redduntur, à torminibus distingui posse videtur: in his

*Dejectio
cruentæ
quæ jecinorosis
vitio
fit.*

enim sanguis cum dolore, rosione, & strigmentis sensim, brevibusque interval-
 lis paucus exprimitur. Contra autem
 jecinore malè retinente, cruenta ferun-
 tur sine dolore, sine ramentis, idque cu-
 mulatim, & majoribus intervallis, duo-
 rum scilicet & interdum trium etiam die-
 rum. Si ruptâ intus venâ, aut ad apertâ
 sanguis dejicitur, is ab inferioribus locis
 ferè purus fertur, parum nigrescens: à
 superioribus autem protinus ater, ac li-
 quidæ pici simillimus, quo tamen tincta
 lintea rubent: ut hac nota is quoque
 facilè dissidere ab atra bile possit. Si mu-
 tilato membro grandiori, aut propter
 necessariam solitæque vacationis compres-
 sionem ex alvo sanguis disfluit, is multâ
 copiâ purus subitò prorumpit, subitòque
 definit, longissimis spatiis temporum re-
 currens. Qui autem ab ulcere jecinoris
 cruor manat, is perexiguus admodum
 est: sensimque descendit multo virulen-
 to, turbidoque pure imbutus. Leviculus
 etiam doloris tractus juxta jecinoris
 sentitur regionem, atque ejus ulceris quod
 illic inhærescit, aliquæ ante notæ fue-
 runt. Eodemque modo propriis nosci-
 signis inflammatio jecinoris debet, quæ
 saniosam subcruentamque alvum fecit.

His animadversis omnibus, facile constat, quæ discrimina inter dejectiones sanguinis jecinorarias & has quæ proximè sunt comprehensæ, haberi ponique oporteat. Cæterum per hanc jecinoris imbecillitatem, quæ modò proponitur, sæpè ultro sanguis vel è naribus, vel ex utero, vel per hæmorrhoidas, vel cum sputo effertur. Idem morbus, ubi spatium temporis accipit, aut in malum corporis habitum, aut in ipsum vertitur hydropem. Quòd si prius atra dejectibilis incipit, quàm hi morbi nascantur, scire licet ægri vitam in præcipite esse. Huc modò referenda quoque ea jecinoris videtur imbecillitas, qua tametsi id sat probè trahit, retinetque, at debiliter concoquit tamen & imperfectè sanguinem creat. Itaque sub eo vitio cruditates humorum oriuntur, dein pedes, & mox reliquum corpus intumescit. Est id genus noxæ his per frequens, qui à morbo vel gravi, vel longo convalescunt, & quos hydrops, aut durus jecinoris aut lienis tumor, aut longa aurigo labefecerunt.

Nullum æquè viscus obstructionibus, ut jecur, patet. Ea sic noscitur. Quo loco jecur est, in hunc gravitas (maximè cum quis protinus à cibo exercetur)

*Jecinoris
obstructionis*

& distensio incidit, cui ut obscurus quidam dolor, sic nullus tumor, nulla febris accedit. Sub eo vitio foedus in vultu color est: spiritus interdum non facile trahitur, utique si homo iter facit, altiorumque superare locum contendit, urina tenuis, diluta & aquosa est: alvus, si sima pars jecinoris obstructionem sustinet, liquida est cremoris specie, & multa, interdum (ut quidam volunt) etiam subcruenta: eadem, si gibbum visceris laborat, compressa, siccaque est: si utrimque vitium est, alvus modò adstricta est, modò liquida. Multos hoc malum gravesque casus infert. Ferè enim qui morbus jecinoris causâ incidit, sive inflammatio sit, sive durus sine dolore tumor, sive hydrops, sive febris, sive atrophia, vel alvi fluxiones, ita fieri prægressis visceris hujus obstructionibus videtur.

*Jecino-
ris du-
rus sine
sensu
tumor.*

Inveterascente jecinoris obstructione, interdum durus insensibilisque in eo giganti tumor solet, quem Græci *οχιρρος* dixerunt. Is tumor visceris situ & figurâ circumscriptus tangenti renititur semper (nisi si durius premitur) doloris omnis expers. Facilius autem sentiri, si quis in dextrum latus decubuit, potest, quàm si idem sit supinus: tum enim tumor

non nisi pressu deprehenditur. Magis etiam is sese prodit, si nondum principium hydropis esse cœpit, simulque gracile atque expers adipis abdomen est. Semper autem commodior dextra parte decubitus, quàm sinistra est: vultus obscurum, foedumque colorem habet: spiritus difficulter trahitur: languet appetentia; sumptis epulis homo gravatur, detractis rectius habet: ubi jam vetus fit malum, maxillæ quodammodo laxantur; urina non æquè largiter, ut ante, profluit, tandemque totus venter, crura, pedesque intumescunt, pectus atque humeri extenuantur. Itaque tum (quoniam initio parum occursum fuit) hydrops nasci incipit, qui ut primùm jam accesserit, nulla ægrum medicina periculo subtrahit. Æquè horrendum est, duro jecinoris tumori auriginem initia præbuisse, aut vicissim hanc ex illo esse cœpisse. Tum enim id hydrops sequitur genus, quod *ἰσχυρὸν* Græci appellare suo loco dicemus. Quum frigidus autem humor jecinori impactus longo temporis spatio durum tumorem fecit, is ferè nullo vitæ incommodo diu immoratur: aut certè si in hydropis speciem aliquam vertitur: primùm in vitium mali habitus,

dein in leucophlegmatiam, quam sic Græci vocant, transit.

*Jecino-
ris in-
flam-
matio.*

Quum jecur inflammatione tentatur, febris fit ardens & acuta, dextro præcordio tumor inest, cui dolor jungitur, qui ad nothas ejus lateris costas pervenit. Itaque levis quoque tussis, & crebra, & sicca oritur, spirandique difficultas: accedit ingens sitis, cibi que fastidium: tum lingua scabrosa redditur, & lentore oneratur, primùm flavo, dein nigricante: quin etiam frequens movetur singultus, & nausea, & vomitus siccæ bilis, tum vitellinæ, tum æruginosæ, & sub vehementi morbo, ipsius etiam atræ. Idem humor ita subinde violenter per alvum erumpit, ut grave ejus profluvium, aut tormina concitet: urina crassa est, rubicunda, ac turbida: totum corpus sæpè auriginis colore imbuitur. Quidam urgente accessione desipiunt, simulque acerrimum mejunt. Si gibbum visceris afficitur, tumor evidens, qui injecta manu, & interdum visu deprehendatur, dextro hypochondrio, ubi jecur situm est, inhærescit: mox etiam frequentior tussis, majorque oritur spirandi difficultas: ipse perstringit non solùm nothas costas dolor, verum etiam ad jugulum.

usque, & ad ejusdem partis humerum pervenit. Interdum manus quoque dextra torquetur: adhæc gravitas in affecto loco major est: parum urinæ mejitur, atque, cum grandior est tumor, etiam nihil: rarior, minorque incidit singultus: tota corporis cutis novo colore imbuitur. Molestius in dextrum latus decumbitur, premitur enim tum pars infirma, magisque dolet. Porro ubi in cava parte visceris magis consistit inflammatio, minor quidem gravitas subest, ac fastidium cibi, sitis, nausea, vomitusque biliosus vehementius urgent: ipseque homo singultu penè strangulatur. Tum lingua etiam nigrior est, promptiorque biliosa delectio & summi corporis refrigeratio, & tyncope. Magis etiam aliquis, si in sinistram partem decubuit, urgetur. Quæ hîc inhærescit inflammatio, securior est eâ, quæ gibbum jecinoris occupat: hæc sudationibus aut fuffis urinis, aut manante è naribus sanguine tollitur: illa sudoribus quoque, sed & cita alvo, aut vomitu conquiescit. Hactenus ea signa posuimus, quæ vehementiori debentur jecinoris inflammationi. Verùm hæc tamen (quod nos frequenter usu medendi observavimus) adeò in-

terdum levis, parvaque est, ut dolor, gravitas, totusque morbus magna potius respiratione deprehendi, quàm tactu debeat. Omnia sub hoc casu mitiora sunt, ipsumque vitium multis sæpè mensibus trahitur. In quavis jecinoris inflammatione, si crudo etiamnum morbo & viribus infirmis, alvi oritur profluvium, malum est. Inimica etiam corporis liquatio præcipuè, si vel raucitas, vel multa simul tussis accedunt. Mortiferum est spumantem sanguinem exscreari, vel sputum statim subputridum, vel sincerè biliosum esse. Haud rarò morbus, ubi non solvitur, suppurat, oriturque abscessus prorsus exitialis. Is ubi jam fieri incipit, febres increascunt & dolores, nihilque ferè de loco affecto defluit: decubitus in omnem partem corporis molestus est, ipse æger sæpè sine ordine, sine certa causa inhorrescit, moxque majoribus caloribus urgetur. Facto pure, dolores quidem, ardoresque minuuntur: at homo longè fit imbecillior, id quod pulsu frequenti, parvo ac languido, crebraque animi defectioe cognoscitur. Hæc defectio, ubi rupto abscessu pus effluit, increbrescit, & penè in syncopen transit, ex quo casu servatus vix unquam

quisquam fuit. Quod si vita tum quoque manet, pus modò per alvum, modò per urinas defluit, & interdum vomitione quoque redditur. Non sæpè etiam ex fo viscere in abdominis excidit cavum spatium, fitque exitialis hydrops, quo venter manifestè intumescit, & inguina, pubesque gravitatem multam habent. Ulcus autem si jecinore relinquitur, nunquam sanescit, hominemque spatio extenuatum consumit: tum alvus putrida est, & saniosa, & nonnunquam subcruenta, ac si ex cadavere esset facta colliquatio: ipsa quoque urina sanie perfusa est, maximè si in gibbo jecinoris vitium fuit.

Jecur quoque corruptionem totâ parti substantiâ, ut pulmo, solet, unde homo spatio contabescit. Is morbus sensim oritur, sensimque crescit: quare per initia hominem lecto non afficit, sed obire etiam munia vitæ sinit, tumque febris esse nulla deprehenditur, quæ tandem tamen crescente admodum malo lenta oritur, qualem primo libro proposuimus. Non ingens fitis, non tumor in hypochondrio est: summum vini meraci optimique desiderium, maximum carnis, & præcipuè calentis fastidium afficit: totus ho-

mo languet, tum animo, tum corpore, sæpè anima deficit, idquè ubi tandem violentius fit, sudor frigidus erumpit, sub quo æger perit.

*Tumor
lienis.*

Lien sæpius quàm jecur tumore, tum laxo, tum duro oneratur. Creber ac difficilis spiritus est, maximè currentibus, vel intentè laborantibus, vel in dextrum cubantibus latus. Ferè manet appetentia, sed malè cibus concoquitur, unde fluctuatio gignitur, & multa oris saliva, rugitus etiam in sinistro hypocondrio auditur, & flatus suprà infrave plurimus editur. Interdum morbi materia ita corrumpitur, malignaque fit, ut totum quoque impetat corpus, idque vel ictero, vel malo habitu turpe reddat. Sub eo malo habitu os malè olet, gingivæ exeduntur, & à dentibus discedunt: loca sub inferiori palpebra tument: sanguis aliqua parte, præcipuè è naribus funditur: dum intus epulæ concoquuntur, acidum quid evomitur, tametsi vomitus in eo morbo semper difficilis est: alvus sæpissimè esse adstricta solet: venter sinistra parte intenditur, aliquis etiam vesperi cruribus est tumor: vultus pravo obscuroque colore foedatur: per quietem turbulenta, & aliena sunt insomnia. Jam si neque san-

guis uspiam erumpit, neque os foetet, ulcera in tibiis fiunt, quæ aut omninò non fanescunt, aut ægerrimè cicatrice teguntur. Et quidem si durus lienis sine sensu tumor est, quem Græci σκίρρον appellunt, is aliàs ipsius visceris obsidet corpus, situ, & partis figura circumscriptus, aliàs totum undique sinistrum occupat hypochondrium. Idem longiore tempore, quàm is qui laxus est, contrahitur, duritiem, omniaque graviora & majora habet. Nihil æquè significare lienis, aut jecinoris vitia, atque color hominis potest, adeò ut ex eo quidam solo non exploratis tactu visceribus, morbum deprehendant. Tumor autem lienis iis insidiari solet, quibus crebrò incisâ venâ sanguis profunditur, & quibus vagæ & incertæ febres, maximèque pestilentiales fuêre. Solet autem is plus habere spatii, & minus periculorum, quàm si jecinori inhæresceret. Sub eodem vitio si pedes intumescunt, in proximo hydrops est. Periculosum est sæpè tentatam medicinam non profuisse: urina etiam tuta non est, quæ diu tenuis & aquosa fertur: tormina non longa in eodem morbo utilia sunt, sæpèque malum ex toto finiunt: verùm ubi hæc invete-

raverunt, nocent: & quidem tum si eadem hæc vel in levitatem inversa sunt intestinorum, vel in hydropem, nulla succurrere medicina potest. Quilibet lienis tumor curationem per initia difficillimam habet; at si is trahere incipit, nunquam, aut ægerrimè tollitur. Decrescente liene, salutiferum est urinam, amisso aquoso colore, ad sanguineum vergere cœpisse, aut crassam, sæculentam, multamque ferri. Quo magis grandescit lien, eo impensius corpus emacrescit, corrupti intus humoris argumentum. Varii eventus esse tumidi lienis solent: aliis enim per intervalla modò grandescit, modò minuitur: aliis assiduè magnus manet neque ulla curatione extenuatur, atque hi majore in periculo versantur, hydropi magis opportuni: non paucos etiam videre memini, cum duro liene vitam omnem nullo incommodo exegisse.

*Lienis
inflam-
matio.*

Inflammati (quod rarò fit) liene, durus tumor, ac pulsans, dolorque sinistrum obsidet hypochondrium, cum assidua vehementique febre. Ingens etiam æstus atque sitis, linguaque subnigro lentore oneratur, cibi amittitur cupiditas, spiritus fit difficilis, ac velut imperfectus, qualis esse per iram ejulantibus pueris

pueris solet. Si abscessus fit, itemque ulcus, iisdem propè notis hîc deprehendi, quibus in jecinore potest.

Proximum est de atra bile dicere; *Atra bilis.* quem morbum miror (tam frequens cum sit) non nisi ab uno, & altero nostrorum hominum agitatum litteris esse. Sinistrum hypocondrium neque tumet, neque distenditur, opprimiturve, nec unquam, nisi forte obscurè, dolet, verùm præcordia æstuant, præcipuè vino aut calidioribus epulis assumptis. Siquidem hæc non faciliè concoquuntur, fitque plurimus tum ructus, tum flatus. Arteriæ in præcordiis supraque umbilicum vehementer moventur, ipsaque oritur ingens, crebraque cordis palpitatio, quam animi subinde excipit defectio, quo tempore pulsus etiam protinus mutatur. Inter hæc quibusdam incipit aliena esse mens, vanaque tristitia, ac metu concuti: Longus hic morbus est, sæpèque victus errore revertit.

Nunc de communibus vitiis loquar, *Aurigo.* quæ tum jecinoris fieri occasione, tum lienis possunt. Incipiam ab Aurigine, quam Græci *ικτερίδι* dicunt. Sub eo morbo bilis vel flava, vel atra in summum corpus effusa, suo id colore inficit. Hic

color maximè in oculorum albo, & circum tempora cernitur. Ubi flava bile morbus oritur, fit capitis dolor, & fitis, venæque sub lingua plenæ tument; ingens corporis, maximè cum id movetur, segnities, ac mentis hebetudo est: aliquis etiam pruritus tota cute vagatur: ipsum tamen vix sudat corpus. Semper autem, quacumque de causa natus morbus est, accedit membrorum laxitas: & ubi vehementius homo movetur, spirandi difficultas; multo autem interposito tempore, totum corpus cum pallore quodam inalbescit: febris aut nulla aut admodum lenta inhæret: urina turbida, crassa, & crocea est: alvus, si quidem bilis intus cumulata morbi causam dedit, penitus biliosa est: si verò quæ ad bilis folliculum pertinent itinera obstruuntur, dejectiones albicant, nulla amari humoris in alvum illapsa parte: descenditque paucum stercus, & subviscosum, idque paulatim: & crebro ad desidendum progestu: tum quoque urina adeò rubra, crassaque est, ut propè nigrescat: sensus etiam gravitatis aliquis, at nullus evidens tumor dextra præcordiorum parte percipitur. Porro icterus, si lienis sequitur affectum, obscuriore primùm colore cor-

pus inficit, dein sublivido & subnigro: tum ferè sinistro hypocondrio gravitas inest, & subdurus interdum tumor: tristis est animus, atque alienis cogitationibus præpeditus: corpus minus grave, quàm in superiore vitio est: dejectio atque urina, modò pro natura sese habent, modò subnigra sunt: sæpius tamen alvus comprimitur. Hoc genus icteri superiore gravius est, & magis in vetustatem cadit. In eo ipso hæmorrhoides fluere cœpisse, bonum est. Nunquam lien flavum icterum fecit, jecur sæpè nigrum, tametsi hic iste non æquè per omnia niger est, ut is qui propter affectum lienem gignitur. Undecunque autem is esse morbus cœpit, periculum hydropis minatur, si urina prorsus alba, aut certè multum diluta diu fertur. Idem hydrops iis etiam insidiatur, quibus gravis aurigo, longaque fuit. Etenim spatio niger quoque lapillus in bilis concrevit folliculo, quem easum nunquam ferè non hydrops sequitur. Perniciosissimum est durum fieri jecur, aut ex hoc prius duro natam auriginem fuisse. Ea enim res extra omnem opem humanæ medelæ est. Periculum etiam habet orta inflammatio, maximèque si ea curationibus non

solvitur. Tutum quoque non est nimiam vigiliam esse, itemque penitus amissam cibi cupiditatem, aut linguam resolutam, sic ut vix formare æger sermonem possit suum: metumque auget, delirium si his intervenerit: Grave etiam est post natam auriginem, febrem sequi, utique si dextra præcordia dura manserunt. Præter hanc auriginis speciem, quam veram esse perhibemus ac simplicem, alia atque alia est, quæ simplex non est, quæque multò rarius incidit. Siquidem ubi jecur inflammatione tentatur, corpus interdum præ sanguinis incendio undique torrefacta bile suffunditur: sub quo casu præter dextri hypochondrii gravitatem, tensionem, & dolorem, vehemens ardensque febris oritur: & accedit biliosa tum urina, tum dejectio: cæteraque signa sequuntur, quæ jecinori inflammato jungi suo loco demonstravimus. Aliud quoque auriginis genus fit per febrium biliosarum judicationes, cum flavus humor vi naturæ in summum corpus extruditur, suumque cuti imprimit colorem. Subitò hæc aurigo nascitur, & si non alieno tempore fit, febrem absolvit. Tempestivè eam fieri Hippocrates scripsit, die septimo,

aut nono, aut undecimo, aut decimo quarto, modò tamen mollia præcordia sint: ante septimum febris diem si oritur, periculum ostendit.

Grave imprimis malum & observatio-
 ne non pauca dignum, aqua inter cutem *Hydrops*
 est, Græci ὑδροπικα vocant. Tria ejus
 numerantur genera. At primum qui-
 dem est, cum toto eo spatio quod inter
 peritonæum & intestina vacuum est,
 multa aqua coit, unde totum abdomen
 distenditur. Græci id ἀσκίτην appellant.
 Secundum est, cum hæc loca quæ dixi
 plurimum intus flatus onerat, quod vi-
 tium τυμπαίτης Græcè dicitur. Novis-
 simum genus aquæ subter cutem est,
 quod Græci λευκοφλεγματιαν nominant. *λευκός*
 Corpus molli tumore grandescit, maxi- *φλεγματιαν*
 mèque tibix ac pedes, cum aliàs tum *ὑδρῶς*
 vesperrimè & post exercitationem, aut
 quum diu declives hæ partes fuerunt.
 Is tumor si premitur, fossulam quæ tardè
 rursus impletur, habet, impressi digiti
 vestigium: idemque sæpè tumor & ad
 femora, & ad scrotum pervenit, quique
 vesperi ingens in pedibus erat, mane
 omnem penè molem deposuit. Venter ad
 contactum crassus est, nihilo tamen fo-
 rè plus tumoris huic, quam cæteris par-

198 MEDICINAL. OBSERV.
tibus inest. Corpus siquidem æquabili-
ter molle, laxum, ac pallidum est,
idemque enerve, ac languidum minimis
laboribus frangitur. Ipse trahitur acer-
vatim spiritus, maximèque sumptis epu-
lis, febris item lenta continenter afficit:
pulsus undosus est, & parvus, & cre-
ber, & inæqualis: dejectio cruda, &
non sæpè suberuenta est: urinæ albæ,
tenues, aquosæ. Hoc genus hydropis
ferè diuturnas febres excipit, vitiosum-
que ventriculi habitum, & nimium com-
pressos nimiumve fluentes tum menses,
tum hæmorrhoides; adhæc spiritus lon-
gam difficultatem, & immodicam vigi-
liam. Idem pueris sæpius quàm adultis
insidiatur, solaque magnitudine à pitui-
rosa differt cachexia, quod in illo plus,
in hac minus tumoris insit. Ferè autem
fit ut qui sic laborant, modò rectius sese,
modò pejus eodem etiam die habeant.
Morbo autem incipiente, si alvus spon-
te profluit, principium secundæ valetu-
dinis facit.

Ascites Proximum est notas, quibus Ascites
deprehendatur, proponere. Venter, to-
tumque abdomen cum quodam gravitatis
sensu intumescit, & quum impellitur,
sonum collectæ permotæque intus æquæ

præbet, qualis ab utre non omnino aquæ pleno redditur. Hic humor totus modò intrâ spatium abdominis includitur, modò pars ejus aliqua in scrotum, & in femora, & in pedes delabitur, maximeque post corporis exercitationem. Sæpè etiam & ad pectoris penetrat spatium, intra ipsum etiam uterum, utique cùm jam magnus morbus, & vetus esse coepit. Ubi premitur tumor, spiritus fit difficilis: Ferè autem semper vehemens adest sitis: pulsus parvus, frequens, subdurus, atque tensus est: urina perpauca mejitur, eaque ferè crassa & rubicunda est, utique si ab jecinore ortum primò malum fuit: totum autem corpus demto ventre, extenuatur, ac veluti liquescit: subinde etiam febricula, corruptâ intus aquâ, nascitur. Hic iste hydrops ferè duras veteresque mesenterii, jecinoris, lienis, vel uteri excipit tumores itemque ardentissimas febres, & ex viscerum noxa contractam, diuque immorantam auriginem. Idem infrequentior pueris est, quàm adultioribus, ferèque eos etiam adoritur, qui propter viscerum ruptam vel exesam venam, crebrò sanguinem vel vomitu, vel alvo reddunt.

Supereft modò novissimum hydropis genus quod à flatibus oritur, & ob id

τύμπανος
 υἱός.

τύμπανος Græcis appellatur. Venter, et si minus quàm in Ascite habeat molis, ita tamen tenditur vehementer, ut digito percussus tanquam tympanum sonet: idem parum fluctuat, sed leve murmur ac quendam veluti rugitum exhibet: frequens ructus desiderium est, eoque edito levari aliquantulum homo videtur: pedes non usque adeò ut in cæteris generibus hydropis tument: reliquum corpus extenuatur. Sæpè hoc malum ventriculi & coli inflationibus, itemque longis febribus successit. Illud rectè ab Hyppocrate animadversum video quibus tortiones, & circa umbilicum, circaque lumbos dolores sunt, qui neque medicamentis, neque ullo alio modo solvuntur, iis in hoc ipsum genus sicci hydropis ista consueffe firmari. Ascites atque tympanias sic à Leucophlegmatia differunt. In hac totum corpus laxa mole æqualiter crescit, venterque nihilo plus hujus, quàm cæteræ partes habent. At in illis prioribus solus venter attollitur, estque aliquis pedibus tumor, sed reliquum corpus emacrescit. Pulsus sub Leucophlegmatia undosus est, mollis, & latior. In Ascite parvus, creber, subdurus, ac tensus. In Tympania longior, celerior, creber, non imbecil-

lus, subdurus, ac tensus. Illa ferè omni hydrophi communia sunt. Ubi is nondum quidem est, sed ut fiat metuitur, solitas naturæ vacuationes præter modum compressas esse potissimum hæmorrhoides atque menses, aut contrà aliquid ex his ipsis æquo plus vel diutius ferri; ad hæc vel durum in jecinore atque liene tumorem, vel auriginem, intestinorumve levitatem inveterascere, neque idoneis tolli remediis potuisse; præterea diu malos succos, malumve corporis habitum fuisse, (illud Græci *κακὸς ὕψος* hoc *κακὸς ἕξις* dicunt.) Sed & inter hæc vel testiculos interdum intumescere, appetentiamve modò ingentem, modò nullam esse. Ubi verò morbus invasit, inferiora corporis à ventre ad pedes usque tumorem exhibere, spirandique esse difficultatem, & colorem hominis vitiarè ex virore scilicet albicantem: ad hæc cibi incidere fastidium, itemque sitim, ac siccam tussim, tametsi prior illa magis peculiaris sit asciti, & tussis arida Tympaniæ. Æquè communia sunt semper in hoc morbo jecur affici, & humoris nimiam abundantiam esse, ob quam ne ulcera quidem in corpore facile sanescunt. Hydrops sæpè per se incipit, sæ-

pè alteri vetusto morbo, potissimum quartanæ, supervenit. Ferè autem eum aquâ repletum iri timor est, cum sanguis ubertim suprâ infrave erupit, itemque febris accessit: ex quo casu vix quisquam evadit. Tutius laborant hi, quibus magni modò fiunt tumores, modò rursus occultuntur. Verùm decipit ea sæpè res ægrotos, penitusque facit, ut curationes negligant medicorum, ac pereant, fiducia secundæ valetudinis falsi. Securius censetur hydrops, qui lienis, quam is qui jecinoris secutus tumorem est. Securissimus, qui nullo antecedente morbo coepit: utique si firma viscera sunt: si spiritus facilè trahitur: nulla aut tussis, aut sitis, aut linguæ ariditas est, præcipuè à somno, quo tempore incidere illa maximè solent: adhæc si nullum cibi fastidium, eoque sumpto, nulla homini molestia est, si venter mollis est vel extenuatur: si is ipse accepto medicamento, movetur: aut si excrementum fundit molle ac figuratum: si urina, mutatione potionum, aut epotis medicamentis, ipsa proinus demutatur: si homo expers doloris, & caloris, & lassitudinis est, morbumque facilè sustinet. Qui omnia hæc habet, is tutò laborat. Bo-

num autem est tumores in extremis tantum partibus esse, optimum est nusquam esse. Cita quoque alvus quæ levat morbum utilis est : quæ gravat , profus inutilis , atque perniciosa est. At verò summum periculum significatur, si is morbus calidum siccumque corpus , ac simile jecur occupat : si ex acuto morbo cœpit : si durum jecinoris aut lienis secutus tumorem est , sic enim nunquam , aut certè vix unquam sanescit. Metus autem augetur , ubi in eodem morbo sicca tussis oritur , aut fluxio sanguinis , alteriusve qui hominem non levat humoris , maximè si spiritus manet difficilis , & ipsa vertitur in tormina dejectio. Tum enim ægrum proximus ferè tertius dies tollit. Tutum quoque non est comitiales affectiones accedere , malè olere spiritum , itemve sputum , aut sudorem , aut univèrsam denique corpus , ad hæc ubi febris quoque accessit , urinam modicam atque turbatam esse , aut ubi aqua jam medium corpus implevit , sanguinem sursum , deorsumve aliqua parte prorupisse. Præterea sublatum morbum sæpius , & brevibus intervallis revertisse , multòque magis idoneis agitatum remediis remittere non potuisse , stabilemque

& inconcussum corpori inhærescere. Ad extrema ventum est, ubi sub infirmis viribus incipit profluere alvus simulque ingens spirandi difficultas urget: ubi prava ulcera, grandiaque in ore, gingivis, tibiis, aut alia denique corporis parte oriuntur, ubi veluti concretus sanguis ab alvo dejicitur: ubi urina diversis matulæ regionibus diversos colores exhibet, sicut infernè rubra sit, superne livida, aut contrà. Cita quoque mors occupat, cum quis secatur, aut uritur, aqua ex ventre simul semelque omnis effusa est.

*vulne-
ratio je-
cinoris
& lie-
nis.*

Jecinoris atque lienis vulnus, si summa tantum parte acceptum est, hæc infert. Ad spinam præcordia reducuntur: sanguis vomitione, atque dejectione redditur: in latus dolor pungens incidit, qui in nonnullis ad jugulum etiam pervenit: inter hæc sæpè anima deficit, oriturque febris atque alvi profluvium. Si æger primis diebus non moritur, spatio consumitur, egenisque nutritionis contabescit. At verò quum altius intra viscera mucro descendit, sanguis, quâ parte præcordium vulnus illatum est, copiosè profluit, sequiturque bilis vomitus: ipse æger lubens, ac quadam voluptate in ventrem cubat. Hinc

animi oritur defectio, quæ sæpè gravis
recurrens, orto frigido sudore occidit.

Observationes in vitiis renum, & vesicæ utiles.

Renes, ubi affecti sunt, diu malè habent, præcipuèque in senioribus. Eorum inflammatio, quæ tamen admodum infrequens est, his sese signis prodit. Assiduè febris tenet, & sine certo ordine ea modò increfcere, modò minui videtur: dolor gravis ac pulsans cum vehementi ardore, paulò nothis costis altior, in dorso versatur, ejusque tractus inde ad jecur usque, si dexter ren laborat, pervenit: deorsum verò ad vesicam, ad naturalia, ad pectinem, & ad femora pervenit, magisque si vitium in rene sinistro est. Hic ipse dolor sternutamento, atque tussi intenditur. Idemque alias continenter hominem fatigat, alias intervalla, quibus mitescit, habet. Adeo vero in quibusdam effrenatus est ut animi occupentur defectione, & fusis sudoribus labefiant: Inter hæc ingens est cibi fastidium, itemque nausea, & stomachi dolor, & crebra bilis vomitio: venter arctissimè comprimitur, ex quo

*Renum
inflam-
matio.*

is etiam inflatur, & rursus fursum per os assiduè extundit: urinæ reddendæ difficultas, at assidua cupiditas est, eaque frequenter quodam cum ardore promanat, primùm tenuis, & aquosa, id quæ nihil subsidet, hinc magis rubra tandem autem crassa, & mucosa. Sæpissimè autem extremæ partes, maximèque pedes refrigerant, propinquo cruri stupor inest, ac vix erigi homo potest, vel pedibus incedere. Facilior etiam ægris in latus infirmum decubitus est, facilior supinis, quàm pronis. Id profecto genus morbi concoctione proba maturuisse, jamque penitus sanatum esse finitis doloribus cognoscitur, & urina multa crassaque, in qua quid subsidet, bonum est vimque finiendi morbi habet. At verò periculum nuntiatur, si frequens bilis vomitus est, longèque magis delirium terret, si simul etiam extrema inalgescunt. Certa mors est, quum ren præ nimio tumore disrumpitur. Jam autem ubi inflammatio adhibitis remediis non cessit, dolorque in loco pulsans & gravitas manent, febrisque non minuitur, imò potius increfcit, sed & crebrum signal meijendi desiderium, magna que difficultas est: scire licet suppurationem intus

feri, quæ ubi jam consummata est, manet quidem gravitas in rene, at dolor mitescit, minorque redditur febris. Ubi erupturus abscessus est homo inhorrescit, sequitur vehementior & febris & dolor. Ut primum is erupit, protinus hæc ista conquiescunt: tum urina crassa, turbida, subcruenta, & multa profluit: cum quasi pus album, læve, æquale, & odoris non mali fertur, certam bonæ valetudinis spem facit.

At si ad intestina quoque divertit, aut alioqui cum urina redditum malè olet, lividumque est & inæqualiter mucosum; scire licet malum esse, ex eoque gravem intus exulcerationem significari. Ferè tum quoque carunculæ quædam per exiguæ ex putri renum substantia quasi capilli cum urina efferuntur. Jam autem non sæpè, curata perperam inflammatione, elapsis maturationis temporibus febris omnis dolorque cessant, durus autem tumor cum multa loci gravitate relinquitur. Cujus rei peti indicium inde debet, quòd sinè resolutione materiæ, sine suppuratione dolores conquieverant, & quòd diu urina aquosa, & pauca fertur, quodque coxa & quæ his sunt partes inferiores, stupent, im-

potentes fiunt, atque emacrescunt. Is profectò casus extra spem omnem medelæ est. Itaque interposito spatio, in hydropem vertitur, & occidit.

*Renium
calculi.*

Tormentum à calculo renibus illatum sic innotescit. Acerbissimus atque more infixi aculei pungens dolor in renem incumbit, eaque sede stabilis inhærescit, nisi quod interdum per ilia versus coxendicem, vel ad testem proximum excurrit. Nullus foris tumor est: spina ægrè flectitur; crus quod è directo est affecti renis, aliis stringitur, aliis quasi obtorpescit: frequens est ructus, & ingens cibi fastidium: sub maximis doloribus vomitus fit, primum pituitæ, mox bilis flavæ, ac tandem etiam æruginosæ, post quæ dolores mitescunt: alvus astringitur, eademque, quia renem fece vel flatibus premit, dolorem auget: quod si fortè ea solvitur, cum spiritu excrementum subbiliosum reddit. Cum quis aut in ægram decumbit partem, aut cibo vacuus est, dolores leniuntur, cum in contrariam cubat, aut cum sumptæ epulæ descendere jam intestina incipiunt, omnino exaugentur.

Urina, veniente accessione, pauca, tenuis, & diluta est, moxque crescente

tormento, tota subinde cohibetur: ac excusso è meatu urinario (quem *ἰσθμῶν* Græcè dicunt) lapide, urina copiosa, crassaque profluit, in qua resident arenulæ multæ & subinde grandiores, & inæquales calculi, aut horum confractæ partes. Eadem interdum bullat, & malè olet, quodamque sensu ardoris crebram mictionem facit: non rarò etiam quasi sanguinem trahit, maximè si labor aut equitatio durior antecessere. Qui huic morbo obnoxii sunt, his multo tempore urina ferè crassa, subrubra, cum densa, tenacique spuma redditur; quæ aliàs sedimentum habet rubrum, subviscosum, arenosumque, aliàs turbida permanet, quæ si panno percolatur, in eo similem propositi sedimenti sordem deponit. Hujusmodi urina sæpè multis annis nullo vitæ incommodo fertur, sine renum dolore, sine ulla alia calculi nota: verùm tandem subitò præter omnem opinionem acutissimus dolor in renem incidit, simulque alvus astringitur, & crus quod è directo est, stupet. Is dolor ex intervallis sat longis sæpius redit, idque interdum sine calculi excretionem, tumque urina crassa, ac turbida est, propterque prægressam duram fortè equita-

tionem, interdum cruenta. Scilicet sola sanguinis mictio sæpè renis calculum patefecit: qui neque dolore, neque ullo alio indicio significabatur: adeò ut ne subesse quidem putaretur. Quum autem renis dolorem calculi sequitur excretio, is ubi in caput impegit ductus urinarii, penitus efficit ut urinæ mejantur tenues, paucae, subaquosæ, & haud raro etiam totæ cohibeantur: ubi verò vel remeat hinc in cavum renis calculus, aut certè ubi foras in vesicam excutitur, protinus ea redditur urina, quam modò proposui: ut rectè dixisse Hippocratem existimem: repentino renum dolore, cum mictionis defectu, calculorum, aut crassarum urinarum excretionem portendi. Non rarò calculus adeò grandis est, ut è renum substantia, in qua gignitur, pelli in cavum non possit. Itaque id temporis vix ullus dolor inest, sed urina fertur crassa, turbida, subrubra, qualem descripsi. Et quidem si validus labor aut dura inciderit equitatio, non solùm hujusmodi urina redditur, sed etiam verè cruenta, in qua quod subsidet, quasi sanguis est in grumum coneretus. Ubi propulsus in vacuum renis calculus est, is, si grandis est, deorsum latus meatum obstruit urinarium, ipsamque

adeò intercipit urinam, vel certè reddi paucam facit, eamque solito tenuiorem & subaquosam: simulque acutissimum dolorem movet: ubi minor est quàm ut multùm impingere in iter urinæ, cùm in hoc descendit, possit, itemque ubi grandis est, & in cavo renum contentus, hucque recens è substantia trusus, nondum ad urinæ meatum impegit, urina fertur crassa, turbida, rubra, aut sublivida, obscura. Porrò leves calculi, & rotundi non æquè difficulter, ut oblongi & asperi excluduntur. Non omnibus autem eadem magnitudo, vel forma, vel asperitudo est. Quibus vetusti jam renum dolores sunt, quoniam urinæ itinera magis patent, hi grandioribus calculis potius torquentur, mediocribus non item. Quibus novum id vitium est, aut certè rari ejus dolores fuère, hi minimo etiam calculo cruciantur. Omnibus autem renum calculis ferè color subruber est: quanquam purulenti renes albos etiam calculos elidunt, sed & aliàs nigros & pallidos fuisse ejectos constat. Quo urina sub hoc morbo magis aquæ similis est, & quo diutius sic fertur, minusque sedimenti habet, eo duriores in rene calculos, & magis confirmatos, magisque rebelles esse

sciendum est. Tametsi urina vix unquam clara ab his mejitur, qui graviorebus renum doloribus sunt opportuni. Idem tormentum frequens est pinguioribus corporibus, itemque senioribus, vix unquam autem pueris accidit, rarò adultam ætatem provecctis. Infrequens etiam est iis qui sæpius vomunt, & alvum non impeditam habent. Ut omnia renum vitia in sene difficillimam curationem accipiunt: sic hoc ipsum quod proponitur planè nullam. Idem omnium est maximè hæreditarium, aded ut vix unquam calculi effugiat tormentum, quisquis parentum occasione huic expositus morbo à naturæ ortu fuit.

Cùm aliis de causis, tum maximè propter calculum exulcerari renes solent, id quod his notis ostenditur: Urina crassa, turbidaque est, & per labores plus coloris habet, in hac sedimentum per quietem fit crassiusculum, tumque reliqua urina ferè inclarescit. Si recens ulcus, simplexque est, cruor cum urina fertur: si cavum ac sordidum est, crassior urina fit, & alba & foetida, verèque purulenta, lacti non admodum dissimilis: in hac autem ipsum subsidet pus: *ubi aliud ulcus insedit & sine modo sordidum in fistula*

lam abit, in hac ipsa quam proximè dixi
urina crassamentum quoddam subsidet vis-
cidum, & coherens, narium muco, aut
ovi candido persimile. Inter hæc ipse sæ-
pè ren ita pereditur, ut pus, membra-
na ejus ambiente tanquam marsupio,
multique item calculi obvolvantur.

Hinc etiam in venas pus delatum ma-
lum efficit corporis habitum, qualis an-
tecedere Leucophlegmatiam consuevit.
Interdum etiam inter peritonæi fluctuat
membranas: non sæpè etiam eo ipso
tota ventris lumborumque regio imple-
tur, & subinde vomitu, vel alvo sine-
rum redditur. Jam verò per omnem penè
morbi percursum urina modo non ægrè
mejitur, modo guttatim destillat, assi-
duèque ad mingendum quodam irrita-
mento invitatur: dolor lumbos exercet cum
aliquo gravitatis sensu. In hoc autem
vitio si post mictionem puris, sangui-
nis mejitur, indicium gravis erosionis
præbet. Ulcus renum & vesicæ, ubi
longa (quod ferè fit) vetustate occupa-
tur, nunquam sanescit.

Est etiam animadversio in mictione
sanguinis è renibus profecti necessaria.
Semper is universa urina sic temperatur,
ut hæc quasi dilutus esse putetur sanguis,

Cruentata à renibus mictio,

214 MEDICINAL. OBSERV.

idemque protinus subsidet rubicundus, liquidus, ac minimè concretus. Quod quidem vesicæ causâ dico, à cujus musculo qui cruor dimanans, & in cavum vesicæ lapsus inde emejitur urinæ non æqualiter miscetur, idemque, ubi subsedit, in grumum mutatur: si calculus in causa cruentæ mictionis est, (id quod ferè semper, nisi casus aut ictus intervenit, incidit) notas attendere oportet ei vitio peculiare. Tamen si sæpè cruenta mictio calculum sola detexit, sine renum dolore, aliore ejus morbi indicio. Si rupta intus vena est, sanguis ubertim & subito, inopinanterque profluit: sive casus violentus antecessit, sive ictus aliquis est, sive grave onus levavit, sive ex alto cecidit, aut quid hujusmodi perpessus injuriarum est. Rarior omnino ea sanguinis est mictio, quæ à renum pendet imbecillitate, vel quæ venarum in iis ad apertionem sequitur, vel jecino- ris vim infirmam, vel consuetæ inani- tionis defectum, vel vitam summi otii com- potem, vel membri alicujus amputatio- nem. Non rarò cruor ab erosio exulce- ratisque renibus destillat, tumque pau- latim is & cum pure aliquo mistus exit, idque diutius durat. Itaque cum à rupto

renum abscessu is etiam cum pure descendit, propterea ab ulcere renum non reddi intelligitur, quod ejus mictio non diu trahat, sed ferè intra tertium diem cesset. Sanguinem sæpius minxisse cum febre, & dolore malum esse, Hippocrati placuit: tum autem prælagire licet futuram puris mictionem, eodemque tempore febres dimissuras. At raro cruorem cum urina ferri, idque sine dolore: sine febre, non usquequaque esse periculosum, idem Autor judicavit: quod per lassitudines ferè incidit, quæ inde protinus solvuntur.

Urinæ fluor, qui græcis *διαβήτης* appellatur, tum subesse dicitur, cum potio non multo postquam sumpta est, nihil ferè demutata, immodicè sub aquæ specie cruda mejitur. Ingens sitis continuo afficit, quæ potatione sedari nulla potest: quod bibitur sæpè id majore copia mejendo redditur, quàm quâ sumtum fuit. Itaque totum etiam corpus eo modo consumitur, ac veluti liquefcit: quanquam nonnullis lumbi, & coxæ, & testes, maximèque pedes, leviter intumescunt, visceribus etiam aliquis inesse æstus videtur. Id genus mali ubi incidit, diurnum est, à renibus pendet.

Cùm recens est, curari interdum potest, cùm in vetustatem incidit, nunquam potest, sed corpus liquefacit, atque marcore consumit. Idem vitium rarissimum esse volunt. Nobis per omnem vitam non nisi semel apud Nervios, quum illic Medicinæ artem exerceremus, observatum fuit.

*Renum
vulne-
ratio.*

Vulneratis renibus dolor ad inguina, & ad testiculos descendit, & urinæ difficultas est, eaque cruenta redditur; interdum etiam cruor fertur.

*Tabes
dorsalis.*

Priusquam vesicæ attingam vitia, tabem hoc loco dorsalem proponam. grave genus morbi, quod nostri homines non animadverterunt, ipse luculenter memoriæ prodidit Hippocrates: nos inter curationes ægrotum non semel observavimus. In caput vehemens & acutus incidit dolor, ex eoque nonnullis supernè descendere veluti formicæ videntur. Dolent etiam collum, & lumbi, eorumque muscoli, & crurum articuli, sic ut inflecti interdum non possint: alvus pigra atque impedita nihil reddit & urina difficulter mejitur: quum autem vel alvus, vel urina redditur, profluit genitale semen multum ac liquidum, idemque fit per somnum, sive utitur aliquis
foe

foeminæ consuetudine, five caret: semen etiam in utero non manet: per vehementes itineris labores, maximeque si altior locus superandus est, corpus summè labefactatur, spiritus fit difficilis, caputque grave est, & aures sonant. Qui sic laborat, febre caret, & quanquam nullo urgetur cibi fastidio, ejus tamen nullum fructum sentit, penitusque consumitur: idem incipiente morbo quietiùs sese atque rectiùs habet. Quo autem magis is ipse morbus inveterascit, eò magis omnia homo dolet: & crura velut ab aqua inter cutem intumescunt: nonnullis ulcera à lumbis emergunt, quorum alia sanescunt, alia rursus enascuntur: tandem orta gravi suffusione, homo penitus occæcatur. Exercet hic morbus præcipuè cùm recentes sponso, tum alios qui nimium Veneri indulserunt. Illud quoque à nonnullis observatum est, intermittere aliquando hoc vitium, & denuò redire consueſſe: quod per septennia fieri quidam medicus, quem hoc affectum occæcatumque morbo novi, tum in sese ipso, tum in plerisque aliis animadvertit.

Grave imprimis tormentum calculi vesicæ est quod & diu trahit, & quibusdam intervallis sæpius recurrit. Ubi

*Vesica
calculus.*

id autem incubuit, gravitatis ingens sensus (si grandior calculus subest) magisque ad motum corporis, vel quædam quasi titillatio circa pubem & perinæum versatur: urina cum mictionis assidua cupiditate difficulter redditur, fitque quoddam veluti stillicidium, sic ut vix posse cohiberi urina videatur: quæ tamen, ut primum cœpit percurrere, mox tota intercipitur, inciditque hoc modo intercisa mictio. Inter hæc dolor toto colis meatu versatur: sæpèque is sola in glande est, post extremam mictionem gravissimus. Id temporis alvus dejici velle videtur: promptius in nonnullis, si recti sunt, quam si supini cubant, urina exprimitur, utique si grandior intus calculus hæret: alii inclinati emingunt, eolemq; contrectando atque extendendo remedium doloris quærunt. Fœminæ extrema pudenda manibus crebrò scabunt, & admoto ad vesicæ cervicem digito, calculum subinde sentiunt. Multi etiam mediis doloribus pedes inter se iteratis vicibus implicant. Si urina prodit, ea alba, crassa, & turbida redditur, cui sedimentum inest purulentum, vel mucosum. Interdum etiam sanguis, aut quid cruentum concretum trahitur. Hoc

genus morbi sæpius pueris accidit quàm adultis : sæpius viris quàm foeminis. Calculus vesicæ magis albicat , itemque grandior , & durior est eo quem renes extruderunt. Minor facilius in vesicæ impingit cervicem , urinamque pertinacius retinet , quam is qui major est : hic enim , vel pro corporis positu , vel intromisso instrumento , inde non difficillimè depellitur.

Non leve periculum in quovis calculo vertitur : immensis enim fractus doloribus , & propter obstructum iter suppressâ nimium urinâ extinguere homo potest. Haud raro animadversum est , à vesicæ calculo data vel tenesimi , vel procidentis infimi intestini principia fuisse. Multos constat esse repertos , qui sine dolore calculum diutissimè intus foverunt.

Nullus æquè metuendus casus incidere in vesicam potest , ut inflammatio , quæ non in hujus partis , (ut fortè aliquis existimet) substantia : sed potius in cervicis defigitur musculo. Febris acuta cum multo æstu movetur , infra perinæum suprâ pecten atque pubes latè dolent : interdum his locis rubor , ardor , atque distensio accedunt , quæ omnia à pube ad ipsum usque perveniunt umbili-

*Vesicæ
inflam-
matio*

cum : frequens desidendi cupiditas summaque difficultas est : urina ægerrimè excluditur , sæpè tota diutius cohibetur maximèque cubante ægro : interdum guttatim maximo conatu destillat : His accedunt vigiliæ , delirium , vomitus biliosus , & extremorum frigus. Perrara est vesicæ inflammatio , pueris magis familiaris , à calculi scilicet tormento illatis injuriis. Metum minuit urina purulenta , cui sedimentum album ac leve sit. Si dolores in hoc morbo non solvuntur , neque vesica mollescit , periculum est ægrum primis circuitibus moriturum. Nulla etiam evadendi spes est , ubi febris acuta diu immoratur , simulque urina & alvi dejectio prorsus retinentur : aut ubi urina ullam exhibet notam concoctionis , unàque dolores magis in dies ingravescent. Interquæ sæpè ultrò lethalis oritur gangræna , ex qua vix unquam quisquam evasit. Ubi suppurare malum incipit , (quod certè grave est) omnia fiunt atrociora. Quod si ante erumpere id , quam pereat æger contingit , dolores cæteraque mitescunt omnia , ipsaque ubertim urina cum pure fertur. Visus est hic abscessus viam sibi per perinæum patefecisse , qua parte urina elapsa per anum omnis ferebatur.

Cum multis de causis, tum maximè propter vehementes in excludendo calculo nixus, cruor è vesica ferri consuevit: *Cruenta à vesica mictio.* is urinam non totam undique perfundit, & quum per quietem subsedit, concrevisse in grumum cernitur: ejus subinde cruoris pars aliqua sine urinæ mictione elabitur. Ferè autem sub eo vitio urina paulatim veluti stillicidio quodam exprimitur, eademque dolorem exiens movet, ac veluti colis radicem adurit. Cæterùm gravissima quæque incidere, sanguine intra vesicam concreto, solent: nam crebro anima deficit, ipsaque fit exigua spiratio, & pulsus obscurus, parvus, & frequens: oritur etiam multa nausea, animi anxietas, & frigidus sudor. Hinc totus homo fit imbecillus, & pallet, & extremis partibus refrigescit. Ut plurimum autem aliquis antè incubuit in vesicam violentus casus, quem aliquandiu sanguinis secuta mictio est, subitoque sine certa causa desinit. Tum verò subinde rigor incidit, cæteraque protinus post hunc sequuntur signa, quæ modo proposuimus. Tardius cruenta mictio, vesicæ affectu nata, curatur, quam quæ à superioribus locis profecta est.

*Vesica
et ulce-
ratic.*

Comprehensivæ vesicæ malis, haud rarò ejus succedit ulceratio: major quidem atque gravior in cervicis musculo, post abscessus ruptionem ab inflammatione relictæ: levior autem in vesicæ corpore, quam forte exulcerationem, vel acrior urina, vel offendens calculus fecit.

Si ex abscessu ulcus mansit, id cavum est ac fordidum, unde aliàs sanies, aliàs multum foetidi puris cum urina crassa fertur, in qua id ipsum per quietem subsidet. Jam verò si interior vesicæ pellicula leviter abraditur, crassa quoque urina est, quæ exiguum modò puris, modò cruoris trahit: & cum paulò altius ulcus infedit, pelliculas, & furfuracea quædam ducit. Hæ pelliculæ magis crassæ, albæ, magnæque sunt, si ulcus in altiore vesica est: si juxta urinæ ductum atque fistulam, minus albæ, magisque tenues, & parvæ redduntur. Ingens in proposito casu mingendi cupiditas est, sic ut teneri urina vix possit, tumque gravis dolor pubem & perinæum exercet, maximèque hic novissimam sequitur emictionem. Idem etiam dolor, ubi quis sese erigit, augetur. Quod si serpens sit ulcus atque depascens, aliquis etiam subinde cruor cum sanie, pureque

foetido in urina cernitur. Sæpissimè quoque ulcere admodum sordido, maximè, si à Venereo feminis profluvio id natum fuit, quædam veluti filamenta in urina versantur, primùm tenuia, mox ita crassa, ut spissam quoque urinam faciant: tandem crassus & viscidus veluti mucus, quale candidum ovi est, subsidet. Quæ proximè dixi filamenta, longo post tempore, quanquam ulcus curatum est, cum urina feruntur.

Inter renum & vesicæ ulcera sic distinguitur. Renibus ita affectis, non æquè difficulter urina redditur, & quod ex his deteritur, rubet, seu tenues trahuntur carunculæ, seu filamenta capillis similia: minor etiam incidit dolor, sæpiusque cruor, & majore copiâ mejitur, magisque toti urinæ permistus est. At verò exulceratâ vesicâ, major fit urinæ tum cupiditas, tum difficultas. Quidquid desedit, album est, (nisi id tamen à renibus huc descendit) & dolores magis urgent: minus sanguinis minusque urinæ misti fertur. Cæterum si is urinæ meatus quem *ἡστρον* Græcis appellari dixi, exulceratur, urina subcrassa est, participes modi cruoris, vel certè puris, quod capillorum specie natat in urina. Æquè

etiam sub hoc casu pelliculæ, ac quædam quasi fufuracea redduntur: sed dolor inter renem, & pubem versatur. Ulcera renum, aliorumque itinerum promptius, quàm vesicæ sanescunt. In senibus nullam penitus hæc ipsa curacionem habent: in aliis ætatibus difficillimam.

Varia fieri noxa in reddenda urina solet. Ea enim aut paulatim destillat, aut summa difficultate redditur, aut denique prorsus cohibetur. Primum Græci *εγαστηριον*, alterum *δυσουριαν*, postremum *ισχυριαν* nominaverunt. Priora duo leniora esse possunt. Tertium gravissimum, ac si diutius immoratur, mortiferum est. Ubi superioribus inhærescit urinæ ductibus obstructio, in lumbis doloris est aliquis vel gravitatis sensus, notæve affectorum renum antecesserunt: vesica inanis nihil vel dolet, vel tumet, neque quicquam urinæ adhibito instrumento reddit, quare ne ullum quidem mictionis urget desiderium. Contrà hoc ipsum maximum est, cum vesicæ obstructæ cervix urinam impedit, tumque pubes tota intumescit atque dolet, multumque urinæ intromisso ferro prorumpit. Ad ~~suppressam~~ *suppressam* urinam

Urina
retentio
160.

si tenesmus accedit, intra septimum diem occidit, nisi febris intervenerit, quæ liquefactione iter urinæ expediat. Cæterùm in eo malo, quod *δυσουρία* vocari dixi, urina difficulter magnoque dolore redditur, idque interdum affatim, interdum paulatim. Stillicidium autem esse urinæ dicitur, cum ea guttatim semper conatu quodam, at dolore aliàs nullo, aliàs vehementi, exprimitur. Id vitium si dolore caret, retentioni urinæ finitimum est, sin minus, difficultati. Si urinæ stillicidio volvulus accesserit, primis diebus septem hominem tollit, nisi febris quoque interventu fluere ubertim urina cœperit. Omnino autem id malum senibus diuturnum est, junioribus brevius, neutris (nisi quid accedit) lethale. Quod si id à sanguinis grumo qui intus impegit, oritur, horrendum esse gravissimis casibus solet; nam natus homini color perit, pulsus fit parvus & frequens & languidus, idemque totus subinde concidit: accedit rigor, febricula, nausea, defectio animi, frigidi sudores, & id genus alia, quæ concreto intra vesicam sanguine fieri diximus. Porrò nonnunquam invitis urina sine acrimoniæ & doloris sensu pro

*Urina
difficultas.*

*Urina
stillicidium.*

*Urina
incontinentia.*

fluit, quod vitium in senibus curari non potest. Idem, si per febres incidit acutas, viribus infirmis, pestiferum est.

*Vesica
vulne-
ratio.*

Ubi vesicæ illatum vulnus est, dolent inguina, quæque juxta pubem sunt loca intenduntur. Ex vulnere urina fertur, aut certè pro urina sanguis mejitur. Accedit vomitio bilis, singultus, delirium, & horum sequax comes mors.

Observationes in vitiis naturalium utiles.

*Proflu-
vium
seminis.*

Semper tædiorum, sæpè etiam plenum periculorum vitium, humani seminis profluvium est, *γαστόρροια* Græci vocant. Semen præter voluntatem præterque modum, sine pudendi tentigine, sine Venere aut nocturnis imaginibus elabitur, idque adeò interdum diu & impense fit, ut interposito spatio, hominem consumat. Paulatim enim corpus labefit, cùmque in dies aliis id locis omnibus, tum maximè circa lumbos emacrescit. Ipsum verò quod ita fertur semen, crudum, aquosum, liquidum, tenue, nec prorsus album est. Maximè autem id vitii eos adoriri solet, qui puberem ætatem Venereis libidinibus

corrupere. Idem nostro sæculo contagiosum esse coepit dignissimum scortatoribus flagellum; à quo recta ad morbum Venereum via est. Sub eo casu virus quoddam album aut subcitrinum per colem noctu atque interdiu latenter sine sensu elabatur: id interposito spatio admodum fit putre, atque acre, ideoque ipsum etiam intus exulcerat penem. Id verò jam factum esse, dolor ostendit, qui colem, cum is erigitur, sic afficit, ut veluti fune substringi videatur. Idem dolor per mictionem, maximè cum ea fieri vel incipit, vel desinit, sese prodit, sic ut vel difficultas subesse urinæ, vel calculus putetur. Is morbus tum viris accidit, tum foeminis: sed in his frequentius est, ægriusque quàm in illis tollitur. In eo autem, cum uterino convenit fluore, quòd humor assidue promanat: verum diffidet contra, quòd multo hic sit crassior, quodque vix unquam desit ulcus ab acri virulentoque natum excremento: adhæc quòd fuis menstruis, hæc ista fluxio non desinat, quum uteri fluor in ipsis menstruis, & paulò post cessare fit solitus.

Quodvis colis interioris ulcus diu trahere consuevit: interdum ita fit cavum,

maximèque per Venereum seminis profluvium, ut foras etiam ad ipsam usque penetret, emergatque cutem. Si id ulcus negligitur, non rarò carnosum tuberculum urinæ ductui innascitur, itemque ex aggestis sordibus quidam veluti callus verrucæ similis: tum urina, vel retinetur, vel non pleno impetu fertur, ipseque homo sic ad omnem corporis positum urgetur: compresso pene, itemque intromisso instrumento tuberculum deprehenditur.

Σαύρησις, καὶ περιπρωμός.

Est etiam in cole vitium, quo is continenter erigitur cum lasciva quadam palpitatione, multaque opinione libidinis, σατυρίασις Græci nominaverunt. Est & ejus penè generis aliud, quod περιπρωμός vocant: in eo arrectum assiduè pudendum, sine Veneris desiderio, præter naturam increfcit, quodam quasi tetano distentum. Rarò id malum incidit, quo tolli etiam hominem posse nonnullis placere video.

Ράμηξ.

Proximum est scroti vitia proponere, in quibus inflammatio est, & sine hac durus tumor, maximèque ramex, quem Græci κήληξ, nostri etiam Herniam vocant. Ejus multæ formæ, multæque esse causæ possunt. Quum rumpitur aut

etiam relaxatur ea tunica, quæ diducere ab inferioribus partibus intestina debuit, Græcisque περιτόνια appellata est, protinus devolvitur aut omentum, aut intestinum, ac sensim ab inguine (nisi in eo tamen immoratur, vitiumque τῆς βεβαιότητος gignit) in scroti dimittitur finem. Commune est evidentem in scroto, vel in inguine tumorem, eumque non permanentem esse, sed cursu, labore, satietate, & retento spiritu crescere: iterumque resupino homine, vel sponte, vel per lenem digitorum impulsus, eo quod intus est remeante, perire. Si id quod descendit omentum est, ægerrimè intrò revertit, sive idem fuerit, sive varius corporis positus, atque figura: ubi verò remeat, id penitus sine murmure fit. Idem hic tumor si tangitur, inæqualis est, & mollis, & lubricus. Græci id genus ἐπιπλοκήλην, nos Ramicem omenti nuncupamus. Quod si intestinum illapsum scroto est (quod vitium ἐπιτοκίλην, id est Herniam intestinorum appellant,) tumor sine dolore, sine inflammatione, modò minuitur, modò crescit, idemque, quiescente homine aut etiam vigili, sed tamen diutius resupino, interdum ex toto perit: verùm clamore,

fatietate, violentoque corporis motu, propterea grave tollendum pondus nixu crescit, frigore omni contrahitur, calore laxatur. Id temporis rotundum est scrotum & tactu læve. Quod intus est ubi premitur, lubricum est, & modò spontè, modò si leniter digito impellitur, quodam veluti rugitu ac flatulento murmure recurrit. Ubi grave id vitium fit, intestinum accepto stercore vastius tumet, sic ut retrò compelli non possit; ex quo casu gravis oritur volvulus, qui tollere etiam hominem solet. Inter quæ dolores magni & scroto, & inguinibus & abdomini accidunt. Incipit subinde affici stomachus, sequiturque bilis vomitus, primum rufæ, dein viridis, ac interdum ipsius etiam atræ. Cæterùm, sit ne ex ruptione ejus quam dixi membranæ Ramex ortus, an verò ex laxatione, certis internosci notis potest. Nam si intestinum ab initio protinus, atque universum devolvitur, prægressâ solâ violentâ causâ, tumorque prægrandis est, si compressum intestinum multo rugitu sursum recurrit, iterumque recto corpore protinus, vel tussi, vel retento spiritu delabatur, scire licet factam ruptionem esse. At laxationis hæ notæ sunt.

Longiore temporis tractu intestinum paulatim magis magisque quamlibet ob causam descendit, tumor æquabilior & magis esse in profundo deprehenditur, neque aliquo murmure id quod descendit recurrit, neque ita facilè, ubi erectus homo est, elabatur. Quin etiam ramex ex laxatione, vix unquam extra inguina procedit: ex ruptione autem, propè semper in ipsum promovetur scrotum. Ramex ex ruptione per initia, primis fortè septem diebus, non difficillimè tollitur, maximèque in pueris: ubi inveteravit, vix unquam curari, nisi manu, potest. Quod tamen auxilium anceps, & plenum periculorum est. Porrò scire licet, interdum simul, & omentum & intestinum posse descendere, quod vitium Græci ἐπιπλοέντεροκῆλην, id est, Ramicem omenti, atque intestini vocaverunt. Jam verò sine peritonæi offensa aliqua, scroto accidere alia genera ramicis solent. (Nam interdum aquosus humor intus collectus, interdum caro increfcens, nec rarò varicosus tumor causam morbi hujus dedit. Cum aqua subest (quod vitium Græcis ὑδροκῆλη, nobis aquosus ramex dicitur) tumor, quantum in se:

est, dolore omni caret, & firmus in intento scroto inhærescit, fame quidem, aut febriculâ, aut etiam de die, (maximeque si puer), is utcumque extenuatur, ac nunquam ex toto tollitur. Idem tactui cedit, si paucior intus humor est: verùm ubi is multùm crevit, æquè ut uter repletus, & strictus digito renititur, & opposito lumine, ut cornu, pellucet. Quòd si in utraque parte scroti, hæc ipsa quæ proponimus, cernuntur, constat utique duplicem ibi ramicem aquosum esse. Ubi diutius retenta intus aqua vehementer computruit, ipsum etiam subinde corrumpit testiculum. Insidiatur autem magis hoc genus ramicis iis corporibus, quorum succi non boni sunt (Græci hæc κακοχυμικα nominaverunt) & his etiam multò magis, quæ in hydropem inclinant. Quare extracto per ferri usum humore facilè novus denuo ingeneratur, nisi toti quoque corpori adhibita curatio est. Ad hanc ramicis aquosi speciem non alienum sit, hunc quoque referre, qui ex flatibus ortus, nimia distensione gravem dolorem movet. Flatulentum appellari eum à quibusdam video. Rarò quidem, sed aliquando tamen

dura caro intra testium tunicas increfcit, idque vitium Græcè σαρκωκήλη, id est carnofus ramex dicitur: cujus tumor etiam perpetuus, ut in superiore est, fed pondere gravior, itemque durior, obfcu- rior, coloris ubique ejuſdem, neque pulſatus reſonat, idemque longiore ſpa- tio temporis paulatim increvit. Super- eſt modò ramex varicoſus, qui Græcè κερσοκήλη dicitur, durus, & ad modum virgarum oblongus tumor, quem ſcire licet ægerrimè tolli remediis poſſe.

Inflammatione etiam affici nonnun- quam teſticulus ſolet: tumque acutus dolor, rubor, calor, atque durus tu- mor ſubest, eaque omnia magis ſeſe foris produnt, ſi inflammatio in ſcrotum effun- ditur: obſcuriora autem ſunt, magisque tangendo, quàm intuendo explorantur, ſi vitium ſolum occupans teſtem in pro- fundo occulitur. Prout autem gravis eſt inflammatio, febris etiam modò eſt aliqua, modò nulla. Poſt malè curatum morbum, durus ſæpè manet tumor ſine dolore, ſine calore, atque rubore, qui tumor nunquàm ferè auferri ex toto poteſt.

Proximum eſt ad uteri morbos tran- ſire, qui & varii eſſe, & pleni tædio pe-

*Teſti-
culi in-
flam-
matio.*

*Uteri
inflam-
matio.*

ricultisque solent. Gravissimum ejus ma-
 lum inflammatio est, ea quidem quæ to-
 tum uterum, non autem solam (quod sæ-
 pius fit) ejus cervicem occupat. Vehe-
 mens dolor atque pulsans locum urget :
 isque, si anteriora magis afficiuntur, ad
 pubem pervenit, & urinæ difficultatem
 aliquam, vel stillicidium parit : si poste-
 riora magis inflammantur, alvus cohibe-
 tur, & dolor lumbos fatigat. Jam si in
 latere plus vitii est, protinus inguen in-
 tenditur, cruraque gravia difficulter mo-
 ventur. Semper autem acuta febris in-
 est, & multus capitis dolor, magisque
 anteriore ejus parte, & circa radices ocu-
 lorum. Dolent quoque cum distensione
 atque gravitate imus venter, pubes,
 coxæ vicinæque his id genus partes.
 Lumbis etiam multus infestus ardor est.
 Incipit affici stomachus, doloreque &
 nausæâ, & singultu sollicitari. Ipsa au-
 tem foemina adeò parum commodè in om-
 nem partem corporis movetur, ut non se-
 dere, non surgere, nisi summa difficultate,
 non pedibus ingredi nisi quadam claudi-
 catione possit. Eadem molestè in id latus
 cubat, quod morbo caret. Porrò si uteri
 cervix inflammationem sustinet, id quod
 frequentius fieri dixi, abdomen dolet,

ipsumque uteri os, admoto digito durum occurrit, fervidum, atque præclusum. Atque is sanè casus reperire aliquam curandi viam potest, prior ferè nullam potest. Nonnunquam uteri inflammatio in durum, sensuque carentem tumorem desciscit: rarius in cancerum: sæpius in abscessum, qui, simul atque fieri incipit, pulsantem dolorem atque febres exauget, hæque cum horrore crebrò sunt, & nullo ordine exasperantur. Confecto pure, protinus hæc ista paulùm increfcunt: ac tum quidem aliàs urina cohibetur, aliàs alvus, interdum tumor juxta pubem attollitur, & quasi inundatio profluentis rei alicujus intùs sentitur. Id temporis pus erumpit aliàs in uteri cavum, aliàs in abdominis spatium, ibique inter intestina subsistens, copiâ imum ventrem distendit, ac veluti pondere onerat. Quod autem pus per uteri cervicem foràs excluditur, id si album est, leve, æquale, & odoris non mali, sanitas scœminæ redditur: si verbò virulentum est, malè olens, & multis coloribus variegatum, scire licet rem in periculo esse. Rupto atque exinanito *Uteri* abscessu, sordidum ulcus manet: sub quo *exulceratio.* acer mordaxque oritur dolor, sanies, & *ratio.* colluvies fertur, non eâdem usque copiâ,

substantiâ, atque colore: odor huic modo gravis adest, modo etiam nullus, sic ut ab albo uteri fluore, id quod ita exit, profectum esse credatur. Si in uteri cervice malum inhærescit, ipso etiam deprehendi tactu potest: sin altius infedit, eorum quæ efferruntur utendum notâ est. Ergo ubi simplex ulcus non à rupto natum abscessu, interiorum uteri, aut ejus cervicis pelliculam abrasit, aut modicè excavavit, humor paucus, æqualis, crassus, albicans excernitur. Quod autem ulcus è rupto abscessu sordidum est, plus quidem humoris fundit, at minore dolore. Uteri ulcus ita interdum malignum fit, ut serpendo proxima quæque loca erosionem violet. Id Græci *ρασχίς* appellaverunt, estque hoc tum multò magis sordidum, foetidum, ac rebelle, quàm prius fuit. Tum sub hoc casu, tum sub duro, longoque uteri tumore proclivis esse cancer solet. Dolor eo tempore circa inguina, & imum ventrem, & abdomèn, & lumbos versatur: moles intus gravis esse quasi pondus aliquod videtur, jungiturque febris, non æquè tamen ardens ea, ut in uteri inflammatione: ipsum denique malum maximè diuturnum est. Quum

exulceratio quoque cancro accessit, ulcus, præterquam quod dolet & durum est, etiam labris est prætumidis, & ex concreta sorde lividis atque horridis. Quod ex eo manat, id graveolentissimum est, tenue, nigrum, vel etiam fulvum. Hoc genus vitii, vel ipso iudice Hippocrate, inanem omnem medicinam experitur.

Interdum ex inflammatione neque resoluta, neque in abscessum versa, itemque aliis de causis durus nasci uteri tumor potest: idque modò totius huius, modò alicujus in eo partis. Is tumor tactu durus, atque retinens deprehenditur, cui nullus aut certè obscurus inest dolor, sed difficulter vel urina, vel alvus redditur: & ubi recta foemina est, grave pondus pudenda urget, quasi foras prolapsurum: totum corpus fit impotens, ægrèque mobile, maximè inferioribus ejus partibus, sic ut difficilis admodum hoc nomine omnis incessus fit: nonnunquam venter inflatur, & speciem hydropis (qui subinde tamen sequitur) præbet.

Uterus quoque certis de causis inflatur, id quod durasse nonnullis per omnem vitam observandum est. Venter imus ingentem tumorem habet, & ten-

*Uteri
durus
sine do-
lore tu-
mor.*

*Uteri
inflatio.*

ditur, & dolore urgetur: hic dolor ad septum usque transversum, & ad stomachum pervenit. Idem latera etiam utrinquè perstringit, sæpèque alterum inguen, interdum utrumque: adhæc umbilicum, lumbos, pectinem, ipsumque subinde afficit per consensum caput. Non rarò flatum manifestò elidi per naturalia foeminarum contingit, itemque murmura intùs, strepitusque, ubi corpus flectitur, exaudiri similes omnino his sonis, qui cieri sub torminibus solent. Ipse autem venter digito percussus, tanquam tympani sonum edit, utique si capax uteri spatium flatus implevêre. Quod si is ipse rarioribus substantiæ meatibus inhærescit, dolores movet longè atrocissimos, & ægrius remediis tollitur. Solet hic morbus puerperas magna ex parte tentare, non sine magno periculi metu.

*Uteri
h, drops.*

Est etiam aliquis uteri hydrops totâ ejus capacitate aquarum plenâ. Venter inflatur, magnamque gravitatem, & conversus in aliquam partem, sonum fluctuantis intus humoris exhibet. Eum humorem quibusdam ex utero singulis mensibus, nullo vitæ incommodo esse expurgatum, doctorum hominum constat animadversione.

Sequitur modò id uteri vitium, quod *Mola*
 Græcis *μολή*, id est, mola appellatur,
 quodque nulli accedere foeminae sine viri
 consuetudine potest. Informis in utero
 consistit caro, cute, vel membranis cir-
 cumdata, venasque intus multas habet,
 sine visceribus tamen, sine intestinis,
 atque ossibus. Ea caro assumpto per ve-
 nas suas alimento, indies crescendo,
 uterum omnem ingenti mole implet, ut
 vel octimestris etiam subesse partus exis-
 timetur. Hæc verò moles non sæpè per
 omnem vitam intus tutò manet: paucis
 etiam quarto anno, aut quinto excidit:
 plerisque omnibus tertio quartove exclu-
 ditur mense, spemque prægnationis om-
 nem falsò conceptam ludit. Siquidem
 in hoc vitio, menstrua retinentur, mam-
 mæ intumescunt, urget cibi fastidium,
 facies decolor est, venterque indies ma-
 gis ac magis grandescit. Verùm ut his
 notis imprægnationi consentit, sic
 rursus ab ea distat, quod durior hic est
 tumor, & quod nullo id quod intus
 est motu proprio cieatur, sed stabile
 inhærescat, gravitate fixum sua, neque
 unquam, nisi ubi vel premitur, vel ubi
 sese foemina in latus convertit, moveatur.
 Tum enim, non ut foetus, leni blando

que impulsu, sed impetu quodam, in quam partem corpus inclinatur, provolvitur. Quam etiam subinde informis hæc caro, aut multus sanguis cum humoribus cumulatis, nec rarò etiam flatus excluditur. Quibusdam quales inter parandum esse solent dolores atque pressiones, ab eo, quem dixi, flatu oriuntur. Omnibus autem inter hæc corpus extenuatur: incessus fit difficilis, sic ut propendere pondus aliquod ex utero videatur: tandem verò cum jecur quoque unà jam affici cœperit, ipse sequitur hydrops. Mola omnis, nisi inter initia curetur, ægerrimè tolli potest. Quum menses sine certis imprægnationis notis retinentur, simulque venter sine hydrope intumescit; scire licet aliquid in utero, quod præter naturam sit, inesse, irritum videlicet conceptum, vel molam, vel flatum.

*Uteri
ascen-
sus at-
que des-
census.*

Uterus etiam ferri è sua fede potest, isque modò ascendere, modò descendere vel prolabi, & interdum in alterutrum velatus inclinare. Ascensio adeò in quibusdam vehemens est, ut ad ventriculum etiam uterus velut globus aliquis afferatur, eumque graviter premat, indeque manu depelli suum in locum possit. Ubi

ad vitium incidit, foemina præcordiis do-
 let, & spirandi urgetur difficultate, &
 animi defectione, idque illæsa penitusque
 incolumi mente. Ubi autem descende-
 re incipit uterus, mulier, si recta est,
 gravem in pudendum molem sentit in-
 cumbere, quæ digito etiam explorari,
 tangique, quoniam pudendo occurrit,
 potest: si supina est, vel alvum dejicit,
 rectum urgeri intestinum sentit: si pro-
 na, difficulter mejit. Idem morbus lon-
 gè gravior redditur, cum everfus uterus
 (quod tamen rarius incidit) foràs provol-
 vitur. Quo tempore ingens dolor pec-
 tinem fatigat, oriturque subinde nervo-
 rum distensio atque tremor. Uteri fun-
 dum magnitudine ovi anserini aut stru-
 thiocameli foras prominet admissio digi-
 to obvius. Is si sic diu persistit, vix
 ullum auxilium periculo foeminam sub-
 trahit. Jam verò si convulsus uterus in
 inguen dextrum vel finistrum contorque-
 tur, crus totum maximèque femur tor-
 pore atque frigus habet, inguen, &
 interdum coxhendix gravidolore conflic-
 tantur. Is dolor vehementius increfcens,
 nervorum infert distensionem, & quen-
 dam (ut vocant) uteri furorem.

Haud leve vitium est ab utero factus

Uteri
strangulatus.

strangulatus, qui Græcis *πνιξ ὑστέρικη* vocatur. Eo incipiente nausea multa fit, ferèque sine vomitu: sequitur cibi fastidium, cum ventris quodam rugitu, tamen si hic iste non semper comitatur; post hæc incipit esse difficilis spiritus, creber, ac brevis: idemque post paulum ita arctatur, ut veluti vinculo præstrictæ fauces videantur, magno metu præfocationis, inter quæ leviter anima deficit, ex qua tamen re vix pulsus immutatur. Tandem vero incipit affici caput, mentis sedes, quæ tum iracundiâ, tum metu, similibusque passionibus turbatur. Sæpius autem altus incidit quasi sopor, sub quo obtumescit foemina, totaque pallefcens atque oculis clausis corruit, ac veluti attonita jacet, sensus, motusque expers, sic ut comitiali morbo videatur prostrata. Spiritus huic summè parvus, rarus, & obscurus est, adeo, ut vix superesse ullus credatur: pariterque ipse propè concidit pulsus, tamen si etiam is (ubi levius malum est) interdum confet: cum remittit accessio, uterus paulatim laxatur, & humoris quippiam emittit: tum obmurmurant intestina: oculi aperiuntur: malæ rubescunt, protinusque mens, sensus, ac motus foemi-

hæc redeunt: sic ut eorum quæ incide-
 runt, penè omnium suppetat memoria.
 Differt hoc istud vitium à morbo co-
 mitiali, quoniam neque oculi vertun-
 tur, neque spuma ex ore movetur,
 neque admodum nervi distenduntur.
 Strangulatus causâ uteri genitus, mul-
 tis crebrò revertens perpetuus est: aliis
 protinus in ipsa est accessione, aut pau-
 cis post eam horis lethalis: quo tempore
 hæc ferè comitantur. Diu immoratur
 accessio: fit summè spiritus difficilis,
 pulsusque creber, & ordinis expers, ta-
 meti is interdum totus etiam aboletur:
 perit insuper sensus & motus: summum
 corpus frigido sudore imbuitur: post
 quæ syncope incumbit, & mors. Minus
 grave vitium est, in quo hæc quæ pro-
 posuimus insunt omnia, solo illæso
 spiritu. Eò rursus minus grave, in quo
 sensus etiam, motioque, non tantum
 spiratio integritatem habet, cætera ad-
 sunt. Morbus hic quibusdam intervallis
 quasi circuitibus ut comitialis movetur,
 inciditque magis hyeme atque autumnò,
 maximè calidis atque humidis puellis,
 ac viduis etiam quæ præter morem con-
 suetudine viri diu caruere: itemque
 is etiam foeminis, quibus sterilitatem,

medicamenta, non ætas, conciliaverunt.

*Mens-
trua.*

Proximum nunc est ad eas observatio-
nes quæ de menstruis haberi possunt,
transire. Ergo ubi hæc opportunè justo
modo, & æqualis, bonique coloris sin-
gulis temporibus, & iisdem propè men-
sium diebus feruntur, optima, ac pro
natura esse putandum est. Hisce autem
erumpentibus horrores incidunt, & lassit-
udines, & capitis gravitates, & colli
dolores. At verò periculum gravissimo-
rum afferunt morborum, quæ nimiùm
vel cohibentur, vel profluunt. Neque
enim illud ab Hippocrate dictum ratione
caret: utrisque his, quarum menstrua
plus justo vel retinentur, vel fluunt, ab
utero morbos fieri. Ubi præter modum,
præterque ætatem retinentur, totum
corpus fit grave, doletque caput cum
gravitate, præcipuè anteriore parte:
hic dolor ad cervices etiam pervenit, ad
scapulas, ad lumbos, & ad fundamenta
oculorum. Sæpè foemina, ac si concepif-
set, inhorrescit, sæpissimè nauseat, ac
cibum fastidit: nec raro etiam febricu-
lâ urgetur: ipsa tota tristis, & inquieta
est, subindeque viri consuetudinem con-
cupiscit: urina crassa est, turbida, rubi-
cunda & interdum nigricans. Longa

*Mens-
trua
cum re-
tentio.*

menstruorum retentio, gravissimarum
 fomes ægritudinum est: ut furoris, me-
 lancholiæ, morbi comitialis, resolutionis
 nervorum, caliginis oculorum, tussis,
 difficilis spirationis, præfocationis, du-
 ri viscerum tumoris, hydropis, podagræ,
 tremoris cordis, syncopes, & hujusmodi.
 Quæ foemina lac habet, si neque pepe-
 rit nuper, neque gravida est, ea à men-
 struis defecta est: tum verò necesse est,
 si ea diu sic manet, acerbissimos in ca-
 pite dolores fieri, vel morbo aliam quam-
 piam partem infestari. Quod si inter
 hæc sanguis è naribus fertur, res omnis
 in tuto est. Quæ foemina non peperit,
 gravius & citius retentione laborat men-
 struorum, quàm ea, quæ peperit,
 in hac enim venæ magis ad hanc fluxio-
 nem patent, in illa minus.

Æquè horrendum est, nimium mens- *Mens-*
 trua fluere cœpisse, ex quo totum fit *truo-*
 infirmum corpus, ejusque color vitatur: *rum*
 labascit cupiditas, atque concoctio: *fluo-*
 crebri oriuntur febriles ardores, novissimè
 pedes molli tumore inflantur, indeque
 reliquum corpus, ex quo ipsa gignitur
 inter cutem aqua. Hoc genus fluxionis,
 si ob partum grandiore incidit, ferè
 tutum esse, ac suaptè cessare sponte so-

let. Cum abortum sequitur, exanimare etiam foeminam, & præceps afferre exitium potest. Si rupta aut patefacta intus grandior vena est, cruor profusè effluit. Si minor vena fuit, paulatim is ipse nec multus fertur. Ubi autem erosio venam afficit, non solùm paulatim sanguis manat, verùm etiam cum sensu doloris. Menstrua humidioribus foeminis, diutius durant, citòque hæ, nisi illa profluunt, intumescunt.

*Fluor
mulie-
bris.*

Huic fluori is quodammodo affinis videatur, quem Latini muliebrem, Græci *ῥόδον γυναικίον* dicunt. In eo tamen non purus fertur sanguis, sed quid corruptum, idque assiduè, nullove certo vel ordine, vel circuitu. Quod promanat, aliàs liquidum est, cremori simile, aliàs citrinum, aut pallidum, idemque acre, atque mordax, cui modò nullus odor, modò gravis adest: utrique autem vitio commune est, loco humoribus madescere, foeminam decolorem fieri, eamque neque appetere cibum, neque ejus fructum sentire, oculosque (ubi fluor inveteravit, habere prætumidos & difficulter spirare. Uteri fluor non solùm ætate maturas; verùm etiam virgunculas afficit juniores, quas esse foedas tristis pallorfacit.

Ultimo hoc loco ea jam proponenda animadversio est, quæ de abortu, atque incommodo haberi partu potest. Sed prius quædam de conceptione dicere non alienum est. Primùm itaque scire licet, *Imprag-*
 non concipere foeminam posse cui ni- *nationis*
 mium frigidus ac densus est uterus, in *impedi-*
 quo nimirum viri semen extinguitur, nec *menta.*
 etiam, cui is ipse præficcus atque calens est: nam semen deficiente nutrimento, corrumpitur. Nec concipit, cui præter naturam crassæ os uteri ab omento comprimitur, nec cui nimis tenue corpus atque macrum est. Si finitis menstruis os uteri non ficcatur, sed humidum manet, signum est, conceptionem fieri nondum potuisse. Quæ foemina concepisse se rata, non concipit, & per multos fallitur menses, menstruis jam tum cessantibus, simulque ventre augescente; ea caput dolet & præcordia, neque lac, nisi modicum, & id aquosum habet. Verùm quæ concipit, ea his doloribus (nisi si familiares sunt) caret, & lac non improbum habet. Fœcunda mulier sanitate utitur firmiore, at citior est anus: sterilis autem diutius juventæ decorem servat, at non firmæ valetudinis est. Concepisse autem *Imprag-*
 foeminam hinc scire licet, eum ea simul *nationis*
not.

cum viro aut paulò post magna voluptate semen emittit, idque intus, cum eo quod viri est, retinet, sic ut muliebres minimè madescant loci. Tum horrore mulier eo ipso afficitur die, aut veluti quadam titillatione contrahi uterum sentit: cujus deinde os ita clauditur, ut ne specilli summum admittat apicem: idemque, interposito tempore, interius retrahitur, ut vix explorari digito obstetricis possit. Inter hæc menstrua compressa sunt, nisi si primis aut novissimis mensibus, non ex ipso quidem utero, sed ex iis quæ ad cervicem ejus pertinent, venis, (ut in virginibus fit) sanguis nullo foetus incommodo feratur. Post hæc mammæ grandescunt, latera, lumbique exporriguntur, ac venter totus sine ullo molesti ponderis sensu intumescit: ut hoc quoque discrimine, tum à mola, tum ab uteri hydrope verus differre conceptus possit. Per hæc tempora frons interdum maculis foedatur, vel citrinis, vel lividis, ipseque oculorum ambitus aspectu languido aqueum livorem exhibet: urina citrea est aut sublivida, itemque crassa ac turbida, quæ levi concussione bullat, vel granula è summa corona demittit: hujus sedimentum crassum est, atque in-

star carptæ lanæ non benè junctum: eadem urina, si vinum album accepit, similis fit jusculo coactarum fabarum. Tandem verò foetus moveri incipit, certissimum sui præbens indicium: id quod aliis citius, aliis tardius, plerisque omnibus media imprægnatione contingit. Atque hæc concepti foetus certæ notæ sunt, qui, priusquam absolvatur, edaturque in lucem, multis sollicitare incommodis matrem potest. Ea enim, si alicui oportuna morbo, aut humorum vitio antè fuit, id secundo, tertiove mense sentire incipit. Inaque tum tota ea lassæ redditur, lumborumque, & inguinum, ^{Prægnan-} & scemorum dolorem, gravitatemque ^{tantium} patitur, ac gravi somno per diem urgetur. Inter hæc cibi amittitur cupiditas, ^{incom-} que ingens nausea, quæ modo irrita est, ^{modas.} modo bilis vel pituitæ vomitum ciet. Hic ipse si non sequitur vomitus, fit protinus difficilis spiratio, & vertigo, animique tum anxietas, tum levis defectio: interdum etiam absurda oritur rerum alienarum appetitio, ut terræ, carbonum, testarum, &c. hujusmodi. Sed perire hæc omnia post quartum aut quintum prægnationis mensem consueverunt. Cæterum ubi jam gravida esse foemina

coepit, si subito mammæ macrescunt, abortus periculum significatur. Sic cum eadem gemellos fert, altera mamma extenuatur, alterum abortit: marem quidem, si dextra emacruit foemellam autem, si sinistra. Hac enim parte magis foemellæ: illâ potius mares gestantur. Æquè magnum abortus periculum est, mulierem utero ferentem acuto morbo rapi, aut sanguine per incisam venam inaniri, aut potentibus medicamentis perurgari: utique si longo jam spatio grandior redditus foetus est. Quin etiam sine medicina partum elidere cita alvus potest. Prægnantibus hæmorrhœis, valde malum, Erysipelas in utero, perniciosum, lac etiam ubi è mammis profluit, præcipuèque aquosum imbecillum esse arguit, quod prægnans intus gerit. Duræ mammæ incolume id esse testantur. Si gravidæ menstrua solito more fluunt, sanus esse foetus non potest. Si febribus eadem conflictatur, aut vehementer sine causa manifesta emacrescit, magno negotio periculoque parit: aut certè abortiens, in discrimine versatur. Ferè autem præter naturam tenuis tantisper abortit, donec facta fit habitior. Quæ autem mediocriter cor-

pulenta secundo aut tertio imprægnationis mense sine evidenti occasione abortit, huic acetabula (Græci κοτυληδώνης vocant) plena lentoris sunt: sic ut foetum continere nequeant, pondere gravem suo. Quicumque autem prægnanti incidere casus, spem securitatis amittere non oportet, mammis nondum gracilescentibus. Cæterum si foetus vita caret nullus intus motus est qui ante frequens fuit: venter gravis est, & quasi procidere velle videtur, nihiloque secius, ac si hydrope urgeretur, intumescit, distenditurque, & cadaveris pondere oneratur: idem simulque latera refrigerant, quæ antè caluerant: ingens dolor circa umbilicum versatur: stomachus mordetur, spiritus malè olet: oculi minuuntur dolentque: nares atque aures frigidæ fiunt, totus vultus pravo colore foedatur: ipsa mulier crebrò inhorrescit: & in animi labitur defectionem: interdum convulsionibus quasi comitialibus distenditur: ferè autem semper gravi vigilia urgetur. Porro futuri abortus hæc signa traduntur. Mammæ sponte extenuantur, aut ex his lac aquosum fertur: latera, superiusque venter arctantur: lumbi, coxæque gravitatem insolitam

*Signa
mortui
in utero
foetus.*

*Abortus
præsagium*

habent, & pigrè moventur: foetus, si vitam habet, vix movetur, postremò aqua profluit saniosa, tenuis, dein sanguinea, postquam ipse sanguis, hinc grumus, atque tum protinus foetus excluditur. Cæterùm quum hoc ipso incolumi partus incipit tempestivus, plus laboris esse solet in pingui muliere, quam in tenui: plus in puella edenda, quam in masculo. Ferè etiam plus negotii abortus, quam maturus partus exhibet. Prælagire autem difficilem partum licet, si totus ante foetum aquosus humor effluit: aut longa copiosaque sanguinis eruptio antecessit: si ipsa foemina crebrò inhorrescit, & languidiore dolore, perque longiora intervalla urgetur. Rectè enim Hippocrates judicavit, partus sine debito dolore periculosos esse. Ubi mulier à partu haud commodè purgata est, venter & interdum crura tument: dolor atque rigor lumbos atque imum ventrem occupat: fitque interdum animi defectio. Quod si ex partu febris cum ingenti continuoque dolore capitis infestat scire licet in magno rem metu esse.

Difficilis partus nota.

Uteri vulneratio.

Ubi uterus vulnere percussus est, inguina dolent, & coxæ, & femora, sanguis partim ex plaga, partim obscœnis

locis effertur : sequiturque bilis vomitus. Novissimè, ubi in propinquo exitium est eadem quæ corde vulneratis solent accidere, sequuntur.

Observationes in vitii articularum utiles.

MOrbus articularis Græcè *ἀρθριτις* appellatus, sub quo nomine *πυόδαρτος*, *ρευματις* & *ισχιάδα* comprehendimus, diu trahens & per intervalla recurrens, gravibus tormentis dolorum afficere hominem solet: neque ullus ferè morbus est, qui magis à parentibus trahatur. Is ipse interdum repente in omnes irruit articulos, sæpius paulatim accedit, oriturque levis chiragra, vel etiam podagra, maximèque calidioris naturæ hominibus: sic ut hunc dolorem nemo nisi expertus morbi esse articularis crederet. Ab his partibus, multo spatio dolor ad cæteros articulos irrepit, quibus ex more esse infestus solet. Quin etiam, cum malum invaluit, vertebræ quæ in spina sunt, afficiuntur, genæque dolent, atque ipsum interdum guttur, nec ulla ferè ossium connexio hujus expertis cruciatus est. Quæ pars huic vitio patet, ex leve occasione fatigata, æquè frigido, calidoque offenditur. Hic autem morbus, ubi ad senoc-

Morbus articularis.

tutem usque inveteravit, aut certè in ea esse coepit, itemque ubi extra hanc ætatem callum contraxit, nunquam ex toto sanatur. Dum callum dico, nodosam illam intelligo arthritidem, sub qua diducuntur articuli, distorquenturque, & motu pereunte curvi fiunt. Juveni autem semper facilius succurritur, si amans laboris est, & accuratè victitat, & facilem alvum habet: præcipuè, si quæ morbum fecit materia, non ex diversis mista humoribus est. Quæ omnia tamen sic spem faciunt, ut interea nondum aliquis contractus sit callus. Nihil æquè propèmodum hoc morbo affectos adjuvat, atque tormina, vel quocumque modo fluens alvus. Nihil penè gravius est vino, atque venere, si modo carent. Propter febrem quoque, & fieri vitia articularum, & sanari possunt. Salutiferum in his signum est varices nasci, aut urinam crassam & multam esse. Atque hæc quidem communia sunt in omni Arthritide. Nunc illa, quæ magis propria cuique vitio censetur, sequar. *Χειράριον* in manu est, ejusque vel carpum affligit, vel partem externam, vel articulos ac vincula digitorum: circum sæpè tumor rubor, calor, pulsansque dolor est.

Χειράριον
ἄρθρον

Podagra autem pedes infestat, ingeritque *Podagra*
 tormentum, vel malleolis, vel plantæ præ-
 cipuèque pollicis articulo: eademque hic
 quæ in priore inesse vitio diximus, sequun-
 tur. Podagra rarò castratos, vel pueros
 antè Veneris usum, vel mulieres quæ
 menstruis carent, adoritur. Quæcun-
 que pars tum hic, tum in superiore vi-
 tio, morbo patet, ea debilior fit & ema-
 crescit. Podagræ dolores, cessante in-
 flammatione, intra dies quadraginta
 conquiescunt: iidemque magis Autum-
 no, atque Vere moventur. Coxæ au-
 tem dolor (Græci *ἰσχιαδία* nominant) al- *ἰσχιαδία*
 tius ad summum natem, non in magno
 ejus articulo defigitur, inde in femur
 quoque sese, & in suram, & in extre-
 mum pedem extendit. Idem interdum
 circa inguina inhærescit, & urinæ diffi-
 cultatem laceffitâ vesicâ parit. Ipsum
 vero crus modo calidum, modo frigi-
 dum est. Rarò evidens emergit tumor,
 minus sæpè calor aut rubor. Id autem
 vitium graviolem præ cæteris generibus
 dolorem movet: ferèque post longum
 morbum, inclinâtâ in coxam materiâ,
 gignitur. Porrò longissimum erit, at-
 que nequaquam anno finiendum, si in-
 gens torpor subest, & crus, coxaque &

lumbi multum frigent, alvusque nunquam, nisi ubi coacta est, respondet, & nil nisi stercoraceum mucum reddit: si denique arrigi pudendum non potest: hominisque ætas annum jam emensa quadragesimum est. Huic vitio succurrere Ver atque Æstas potest; parum sperare vel Hieme, vel Autumno licet. Junioribus æquè graves dolores atque senioribus, at non æquè longa morbi hujus spatia sunt; ante quadragesimum enim diem juvenes liberantur: minus etiam vehementes his torpores fiunt, minusque crura, ac lumbi frigent. Jam verò si sub eodem morbo dolor lumbos coxamque deserit & ad inferiorem vertitur partem, sperare utique bene licet: si contra coxâ, lumbisque non desertis ad superiora pervenit, rem difficillem esse testatur. Quod si eo jam ipso in vetustatem incidente femoris caput elapsum extrâ coxam est, protinus femur contabescit, homoque nisi uestus est, claudicat. Observatum haud rarò est, ex hoc coxæ dolore natum hydropem esse. Sanata podagra, atque ischias facilè reverti consueverunt, at cæterorum vitia articulorum non item. Ubi in humerum articularis doloris tormentum inlubuit, nullas

evidens tumor, vel calor vel rubor est: ubi cubitum aut genu affligit, multum & doloris, & tumoris exhibet, at ruboris, colorisque perexiguum.

Observationes in vitis cutis utiles.

VARIIS incommodis tædique plenis nostra exposita cutis est, quæ quamvis per se periculo vacent, foeda tamen esse, & propter malum fieri corporis habitum solent. Primo itaque loco scabies ponatur, *ἑσπρία* Græcè appellata, durior illa scilicet cutis aspretudo, levisque exulceratio pruriens, & interdum rodens. In hac pustulæ oriuntur modò humidiores, modò sicciores: his ruptis, ulcus fit. Id purgata sanie crustula rectum obdurefcit. Eo autem gravius malum est, quò magis cutem asperat, quoque prurit magis, & quò plures occupat partes, & quò somnum magis aufert. Pravis earadicibus, quæ talis est, nititur, magnoque negotio tollitur. Itaque hanc Græci *ἀγρία*, id est feram nominaverunt. Scabies omnis aliis quidem ex toto desinit, aliis certo anni tempore revertitur. Ægerrimè autem in senibus fænescit, pessimaque esse in capite solet.

Scabies

Hoc vitio gravior impetigo est, dura

Impetigo.

nimirum, aridaque cutis aspretudo, multâ molesta prurigine. Ea ferè vel manus occupat, vel pedes, habetque species numero quatuor. Ex his minimè mala est, quæ scabiem representat, in qua asperata cutis rubet, subduraque est, & erodente pruritu laceffitur. Id communiter pruriginem vocant. Pejor est ea quæ asperior, rubicundior, & majores pustulas exhibet, estque ea impetigo, quæ Græcè λεικὴν appellatur. Prorsus autem hîc varia cutis figura est, & rosio major, multæque squamulæ decedunt, tum ipsum etiam malum latius vagatur, celerius serpit certioribus temporibus & fit, & cessat. Tertia autem longè hac atrocior, pejorque est, quæ circum tempora oritur, aut certè ibi esse desinit, neque unquam ex toto posse tolli videtur. Præcrassa cutis est, longèque durior, ac magis tumens, eademque siccitate dehiscens, passim finditur: magis etiam eroditur, squamulas subnigras remittit furfuribus similes: istud vitium Græci φαίρα dicunt. Pessimum, atque insanabile quartum impetiginis genus est, quod Græcè λέπρος appellatur: id erosione latius procedit, totumque cum subjecto humore subalbidum est, ac speciem recentis

λεπρος

cicatricis repræsentat : adhæc cutis fissa
 ac vehementer dura est , ex qua cum
 squamulis (quas ea habet subalbas vel
 pallidas) sanguis fertur. Facile Lichen
 neglectus in pforam , & hæc in lepram
 vertitur. Ferè paulatim emacrescunt hi
 quos semel vel pfora , vel lepra conta-
 minavit. Impetigo hoc à scabie distat ,
 quod siccas pustulas habeat , omnis tum
 humoris , tum saniei expertes : contra
 scabies habeat.

Nunc de vitiligine dicam , in qua *Vitiligo*
 cutis alienis maculis, iisque non continua-
 tis , at variè disjunctis vagantibusque
 foedatur. Sub hoc vitio sensus affectæ
 partis vel obtorpescit , vel totus amitti-
 tur. Est autem generum id duorum, *ἄλφος* *ἰνφῶς*
 scilicet , & *λευκή*. Sub priorè summa
 tantum afficitur cutis , estque maculis
 quibusdam ceu umbrâ obscurata , fitque
 hoc modo Alphas vel albus vel niger :
 itaque novissimus hic Melas appellatur.
 Porrò Leuce longè altius totam cutem , *λευκή*
 non tantùm summamprehendit , magis-
 que quàm Alphas albet. Pili è cute exci-
 dunt , & vicissim nascuntur novi, tenues,
 albi, & omnia lanugine similes , Alphas
 vix unquam , nisi cum inveteravit , cu-
 tem penetrat. Leuce non solum hanc ,

sed ipsam etiam ad ossa usque afficit carnem: ille curationem, non difficillimam, habet: at hæc vix unquam remediis tollitur, aut si certè tollitur, semper eo loco pravi relinquit coloris vestigium. In Leuce cani pili sunt: in Alphi naturales. Ex hoc, ubi quis locum acu pupugit, cruor fertur: ex illa fanies aquosa duntaxat, utrumque autem vagatur, verum in aliis citius, in aliis tardius. Experimento discitur utrum sanabile quid horum sit, necne. Nam cutis inciditur, aut intromissâ pungitur acu: tum si cruor promanat (quod ferè in utroque Alphi fieri diximus) sperari curatio potest: si tenuis subalbaque fanies, non potest. Equè inanis omnis medicina est, si id vitium inveteravit: si magnum spatium multaque occupat corporis loca: si altè intrâ carnem demersum est: si locus ex toto colorem amisit suum, ac quidvis potiùs quàm ruborem habet: si denique aspero panno perfricta cutis, colorem non mutat. Omni vitiligini malus jungitur corporis habitus, quem qui habet, is huic vitio magis oportunus est.

Exanthematosa.

Exanthematatum quoque hoc loco proponenda observatio. Hæc ubi quidem

antus immorantur, nondum tamen foras
 emerferunt, talia fiunt. Totum corpus
 fit grave, & punctationibus quibusdam
 afficitur: dolor vehemens in capite, ali-
 quis etiam in pectore, in faucibus, &
 in dorso est: sicco ore crassum sputum
 vix extunditur: oculi intumescunt, pru-
 riunt nares: raucescit vox, spiritus diffi-
 culter, crebrèque trahitur: totus vultus
 ardore, ruboreque quasi efflorescit: in-
 ter hæc multa somni cupiditas est, ori-
 turque febris Synocho non usquequaque
 dissimilis. Ubi verò id vitium foris quo-
 que sese in cute prodit, incresecunt quæ
 modò dixi omnia, præcipuèque capitis
 dolor, & spirandi difficultas: ipseque
 pulsus æquè ut antè creber, velox ac ve-
 hemens manet. Ferè autem incipiente
 eruptione, facies quibusdam maculis im-
 buitur, quæ mox subeunte humore, vel
 aguntur in altum, vel in latum expor-
 riguntur: illa, sublimia exanthemata: hæc,
 lata vocamus: priora exulcerant, & pru-
 ritum movent, quo certè lata carent.
 Id autem genus vitii, aut corrupti excre-
 menti dejectione, aut copiosis sudoribus
 conquiescit. Vix quisquam hominum
 est, qui vel semel sic laboret ante legi-
 timam ætatem. Magis autem expositi

exanthematis sunt infantes atque pueri: seniores rarissimè, & non nisi summo periculo ita ægrotant. Quanquam autem exanthemata in quælibet cadere anni tempora possunt, magis tamen Vere, & sub Autumni finem oriuntur, idque humidis magis, quam ficcioribus corporibus. Tutiora autem sunt quæ citò emergunt, (aliis enim protinus id accidit, aliis tertio, vel quarto, & interdum quinto post infirmam valetudinem die) & quæ citò (si sublimia sunt) maturescunt, quæque rubra, magna que sunt, minimèque sibi mutuò contigua: adhæc quæ febrem non vehementem movent, eamque egressa ipsa finiunt. Cæterùm mala sunt, quæ lentè prodeunt, magisque si violacea sunt, sub his enim frequens fit syncope. Commoda quoque non sunt, quæ vel lividi coloris, aut viridis, aut atrii sunt, quæque iteratis vicibus modò rursus occuluntur. Æquè mala sunt ea quibus ingens accedit febris, vehementisque spirandi difficultas, & inquietudo corporis, & multa sitis, & infirmæ naturæ vires. Hisce ita concurrentibus, magna ex parte ægri pereunt, magisque si lata exanthemata sunt. Certæ

mortis fyncope est index, itemque urina sub imbecillo robore viridis. Periculosum etiam est post cruentam urinam, nigram meji cœpisse. Nihil æquè attentè observari, atque vox & respiratio debet. His enim integris, magna spes est; violatis, dubia. Quisquis huic malo succumbit, ferè tanquam ex angina præfocatus moritur, aut certè propter tormina, alvique profluvium labascente naturâ exanimatur. Exanthemata sæpè sine ullo vitæ periculo, sine pestis nota in populum aëris vitio grassantur: sæpè hæc ipsa pestem, malaque judicationes sanguineæ febris comitantur: rarò aliquis ex sublimibus moritur, multos lata tollunt.

Observationes in vitis utiles, quæ non certam partem aliquam, sed variam occupant.

INflammatione, quæ Græcis φλεγμὴ *Inflam-*
 dicitur, his sese notis prodit. Pars *matie.*
 affecta tumet, prementi digito renicitur,
 tenditur, calet, rubet, & pulsanti dolore urgetur: is morbus aut latente materiæ resolutione finitur, quod probandum est: interdum citra hæc malignus

esse incipit, quod pessimum est. Malâ etiam curatione, in durum, sensusque vertitur expertem tumorem, quod bonum non est.

Gangrena.
na.

Grandiorem inflammationem subinde gangræna, atque sphacelus consequuntur. In priore, pars emori incipit, tenditque ad innati caloris extinctionem: tum autem floridus inflammationis color perit, simulque dolor & pulsatio. In sphacelo autem (qui latinis Syderatio dicitur) pars sensum, motum, ipsamque vitam tota amisit, fitque prorsus nigra, mollis, putris, & male olens, & cada-verosa. Hic casus (nisi corrupti membri amputatione maturè succurritur) præceps exitium affert.

Sydera-
tio.

Carbun-
culus.

Utilis quoque in eo vitio observatio est, quod Græcis *ἀρθεαί*, nobis Carbunculus appellatur. Locus primùm prurit, dein rubore picis, aut bituminis more splendescente efflorescit, & maximo dolore urgetur: tum protinus pustula vel una, vel multa oritur, flagrantissima, non nimium eminens, eaque nigra est, & interdum livida, vel pallida. Hac rupta ulcus cum crusta gignitur, qualis inuri ferro candente solet; eademque in inflammatione cingitur, atque vi ardoris extorretur. Itaque cutis eo loco sic in-

le.

feriori carni adstricta, affixaque est ut inde diduci ea, dividique non possit: quæ in proximo sunt partes, caloris, dolorisque incommodum consensu quodam omnes percipiunt: præter hæc, horrore subinde homo concutitur, ac febre perturbatur, cui multa accedit nausea, & somni cupiditas, & cordis tremor: ipse verò tumor nunquam suppurat, sed exidente tandem corruptæ propter exustionem carnis particulâ, cavum accipit, & sordidum ulcus. Id genus mali acutum & ex toto mortiferum est, magisque si febrem excitavit, si non longè à præcipuis absistit visceribus, in axillis scilicet, & in inguinibus. Metus enim est facilè id intrò reversurum: quod ubi incidit, in certo vitæ periculo homo versatur, maximèque si plura etiam signa comitantur non bona. Sæpè etiam, cum id vitium circa stomachum faucesve ortum est, subito spiritum elidit. Minus lethalis Carbunculus ruber est, atque hinc pallidus. Niger ex toto pestilens ac perniciosus est. Grave autem pestilentiae tempus omnis penè carbunculus & antecedit, & comitatur, idemque tum penitus est exitialis. Qui verò aliàs oritur, is etsi maximis quoque dolori-

bus terrere posse videatur, curationem tamen non difficillimam habet.

Ερύσι-
πιδας.

Ερύσιπιδας quoque proponenda animadversio, tum simplicis, tum ejus quod exulceratum est. Utrique commune est, horrorem ferè, ubi incipit, & febrem movere, semperque minus inflammatione, tum dolore, tum intumescere, perque corporis summa latè diffundi, coloris esse ex rubro flavescens, eoque colore ubi digito urgetur privari, iterumque ubi laxatur imbui; ad hæc pulsationem non habere, multòque minus tensionem, itemque ex una sede in aliam serpendo migrare, & locum quem obsidet, morderi atque urere. Simplex Erysipelas ardorem ceu quandam deflagrationem & ruborem sine ulcere exhibet. Hippocrates Aphorismorum libro, *ἰπιφλογίμα*, nostri similitudine coloris ducti Rosam vocant. Quod vitium is autor per anginam pestiferum esse scripsit, si postquam semel exortum in pectore est, subito rursus intrò revertit. Cæterùm ubi exulceratum est Erysipelas, quod propriè sacer ignis appellatur, cutis aliàs summa afficitur, in eaque crustulæ tanquam fursuracæ oriuntur, aliàs tota ulcus sustinet, ruptisque pustulis saniem

Ignis
sacer.

purulentam reddit. Erysipelas sæpissimè in facie versatur, eamque subinde serpendo, totam occupat, multùmque tum intumescit, tum expanditur, ac, nisi remediis succurritur, rapere etiam hominem stragulatu potest. Pravum quoque esse solet, quod propter contractum, aut nudatum os natum est. Semper autem utile est ab interiore parte ad externam Erysipelas verti: pestiferum ab hac ad illam demigrare. Ab eodem vitio putredo aut suppuratio inimica sunt, id quod nunquam propè accidere simplici Erysipelati solet, ut quod magis perspiratione cuticulari latenter dissipatur.

Nunc propter causæ affinitatem de *Papulis.* papulis dicam, quas herpetis appellatione significari video. Earum duo genera sunt, alterum simplex, & mitius: alterum exedens ac ferum, quod ideò Græci ἀγρὸν dicunt. Simplex minimis pustulis summam cutem exasperat, leviterque rodit, & rubore suffundit, & pruritu sollicitat, in orbemque ferè procedit, ac plerùmque sanescente medio extrema longius vagantur. Id vitium, quoniam pustulas exhibet milio similes, Græcè ὀφθαλμοειδὲς ἕρπης appellatur. Ubi

verò ferè papulæ sunt quas Græci *ισθιοπέρας*, id est, exedentes vocant, similiter quidem, verùm magis cutis, non summa, sed tota exulceratur, magisque & roditur, & rubescit: ex pustulis ruptis ulcuscula sunt arida sine sanie, sine pure. Ut hic quoque nomine id vitium ab igne sacro, cui alioqui omnia propè simile est, differat. Nam huic magnæ sunt pustulæ, exulceratæ, humidæ, è quibus pus saniosum. Papula omnis minimè omnium ulcerum, quæ depascendo serpunt, periculosa est. Verùm curationem difficilem & longam habet, maximè ea quæ minus rotunda est. Talis enim in impetiginem, si sublata est, transit.

Laxus *Oidημα*, tumor laxus & mollis, & *sens sensu* albus est, sine dolore, sine colore, *tu* idem que digito pressus fossulam quandam reddit. Frequens id vitium pedibus, *mor.* interdum & toti corpori eorum est, quos aqua inter cutem, aut tabes, aut malus habitus consumpsit. Idem sæpissimè resolutum conquiescit, nec rarò in nodos quosdam & excrementia tubera degenerat. Promptius per hyemem crapulosis & senibus accidit.

At verò *ὀξυγῆς* prædurus ac renitens

tumor est, ac sensus (si quidem exquisitus est) ^{Durus sine sensus tum.} expers, colore inter rubrum nigrumque medio. Idem initio exiguus, paulatim ad grandiolem molem insurgit. Sæpè eo vitio jecur, sæpius lien tentatur, non sine certo metu gravissimorum ac lethalium morborum. Interdum aliis etiam partibus accidit, quum perperam cura in ipsis inflammatio, vel Erysipelas fuit. Recens scirrhus, si premaur, doloris exhibet sensum aliquem, & locum medicinæ præbet. Consummatus sensu penitus caret, neque tolli remediis potest. Scirrus aliis resolvitur, aliis perpetuò durus manet, quibusdam etiam in cancrum vertitur.

Finitimæ huic vitio sunt strumæ, ^{Strumæ.} Græcis *κίρραδος* appellatæ, duri scilicet glandularum tumores, maximè que in collo, in quo longa ferie disponuntur: unde interdum ad alas perveniunt, itemque in pectus, & in mammas foeminarum: inguinibus etiam quorundam infestæ esse solent. Hoc ipsum vitium interdum mitius est, tumque tumorem exhibet æqualem, rotundum, circumscriptum, non maximè durum, inflammatione doloreque carentem, omnia scirrhum similem. Porro ubi vetus id graveque

270 MEDICINAL. OBSERV.
factum est, malignum ulcus & serpens,
& erodens accipit; unde ipse quo com-
prehenditur ab eo locus locaque proxi-
ma exeduntur. Idem interdum malig-
nitate adeo efferatur, ut haud multum
à Cancris absit natura: tum febris etiam
movetur, tumorque est inæqualis, in quo
pulsantes dolores insunt, ipsæque venæ
eminent. Idem manuum contrectatione
fit peior, & per omnem vitam, quoniam
non maturescit, durat: ac sive ferro,
sive medicamentis hæ strumæ curantur,
ferè juxta cicatrices resurgunt. Strumæ
omnes magno negotio tolluntur, acci-
duntque maximè (quibus etiam minus
noxæ sunt) pueris, præcipuè si breve
his collum, & pressa tempora, & lar-
gæ maxillæ sunt. Adultioribus, magis-
que ad senilem ætatem provec-tis, raræ
quidem, at difficillimæ omnes sunt stru-
mæ. Deteriores etiam esse volunt, quæ
dolore carent.

Cancer. Periculorum, & propter longam du-
rationem plenum tædiorum Cancris vi-
tium est, Græci καρκινος vocant. Tu-
mor est durus, rotundus, inæqualis,
aspectu teter magis, quàm inflammatio
nigricans, at non juxta fervidus. Idem
latè circum circa dolet, qui quidem esse

mollis intuentibus videtur, verum tactui occurrit durissimus. Circa eum venæ interdum plenæ, vel pallidæ, vel lividæ tenduntur, & quasi incurvantur: sic ut animantis cancri diductos pedes similitudine quâdam repræsentet. Ubi id malum incipit, formâ ciceris exiguum est durum, rotundum, obscuri coloris, idque aliàs aliquo cum dolore & calore, aliàs sine his: atque interposito spatio crescens magnitudine fabam & hinc nucem juglandem, aut quid his majus æquat. Idem tumor modò sine ulcere, modò cum eo est. Ubi id est, suprâ hæc quæ proposui, pars assiduè exeditur, ejusque profundum rosione suffoditur, corruptæ carnis exhibens formam, exitque sanies pestilentissima, tenuis, nigra vel fulva, copiâ, & odore abominabilis: ulcus ipsum inæquale, labiis cum tumore præduris & inversis, concretâque humorum illuvie teterrimum est: lenta febris assiduè tenet, crebròque anima deficit: maximè si vitium non procul à corde est: interdum multus sanguis ex ulcere propter exesam venam fertur, semperque malum crescendo, donec occidat, serpit. Scire autem licet, ut omnibus

corporis partibus inesse hoc vitium posse, ita sæpius foeminarum accidere mammis consueffe, itemque ori, oculis, vulvæ, peni vel ano, magisque si menstrua diu suppressa sunt vel si diuturnæ curatæ fuerunt hæmorrhoides, aut longa quartana febris afflixit. Ubi recens cancer est, neque adhucdum aliquo in membro vetustate penitus insedit, curationis aliquam viam præbet. Quum verò is inveteravit, aut penitus etiam inhærescit, nullâ medicinâ vincitur, magisque si simul etiam ulcus accessit. Sed & curationibus magis laceffitur, quàm juvatur: nam si ferro quis aduffit, multò magis id tum concitatur efferaturque, & exitii causam certi præbet. Tum etiam etsi scalpello excisum est, tamen post inductam cicatricem revertit, crescitque donec vitam adimat.

Vulnus.

Proxima nunc est vulnerum atque ulcerum observatio. Tutissimum vulnus est, quod lineæ modo rectum: & in carne & tantùm dilcissione illatum, non etiam collisione est: præstat enim acuto telo percussum aliquem, quàm retuso esse. Malum autem vulnus est, ex quo aliquid excisum est, aut alia par-

te abscissum, aliâ dependet. Omniumque pessimum rotundum est. Lethale est quod cor accepit, vel cerebrum, vel ventriculus, vel jecinoris portæ, vel spinæ medulla, vel pulmo medius, vel tenuium aliquod intestinorum, vel circa fauces magnæ, tum venæ, tum arteriæ. Æquè certum periculum, ac non æquè præceps affert, quod membranas, quibus cerebrum continetur, violavit, aut jecinoris crassum, aut renes, aut lienem, aut vulvam, aut vesicam, aut septum transversum. Anceps etiam casus, & metu plenus est, in alis, & in poplitibus grandes venas intusque conditas ictas esse, itemque eas quæ ad anum, & ad testiculos perveniunt; tum enim periculum omne in nimia vertitur sanguinis profusione. Non tutò etiam loca inania, & articuli, & quæ pars inter digitos est, itemque alæ, & femen, & caput musculorum, vel nervus, arteria, membrana, os & cartilago vulnerantur. Periculo quoque subjacet quodcumque magnum est. Porò ex omni vulnere facilius sanescit puer, vel adolescens, quàm senior: firmus homo, quàm impotens: quadratus, quàm nimis vel gracilis, vel plenus: tempe-

274 MEDICINAL. OBSERV.
rans, quàm vino, Venerique deditus.
Vulnus citissimè sanescit Vere, tardius
Æstate, atque Hyeme, tardissimè Au-
tumno. A vulnere distensio nervorum
lethalis est. Malum etiam esse vulne-
ratis compressam alvum Hippocrates
judicavit.

Ulcus.

Quædam etiam in genere dici de
ulceribus possunt. Neque enim simplicia
ea esse semper, sed & tumorem inter-
dum collisionemque habere constat: ea-
demque aliàs nimia carne, quæ super
increvit, onerantur: aliàs varicibus im-
plentur: nonnunquam duris labris ac
decoloribus cinguntur. Non rarò etiam
ubi facta cicatrix fuit, interposito tem-
pore rursus inflammatione laceffuntur,
ac disumpuntur: maximèque iis casi-
bus, ubi os subtus corruptum est, in-
cidit, id quod híc scire licet, quoniam
os primum pingue fit, dein nigrum,
vel cariolum. Jam etiam malignum esse
ulcus (καλοθον Græci dicunt) atque
ægrè admittere cicatricem solet, quod
δυσεπιστόνον vocant. Id magis fieri
per pravum corporis habitum, aut per
jecinoris lienisque affectiones comper-
tum est: ac tum ferè vel callosa labia sunt,
vel varices juxtà inhærescunt, ipseque

fœdi homo coloris est. Fit quoque
 exedens subinde ulcus, quod sanas etiam
 carnes in vicino positas, non tantùm
 corruptas, atterit, depascitque, Græ-
 cis *ρομαῖδες* appellatur. Id verò oriri
 maximè post ea consuevit vulnera, quæ
 medici imprudentiâ, mordacibus agitata
 medicamentis sunt: aut certè post
 ignem sacrum, postque eas pustulas,
 quas acer bilis multo pruritu excitavit.
 Hujus ipsius generis *ἡ φαρυδαίνας* est, quæ
 latè vagando, cutem & primam tantum
 carnem exedit: ulcus etiam interdum
 est cavernosum, cujus osculum angus-
 tum est, fundum altè intrò descendit,
 ac latè sese in varios sinus tanquam in
 cuniculos diffundit, id modò intus du-
 rum callosumque est, modò non est. *Fistula.*
 Ubi est, fistulæ nomen accipit, cujus
 multa haberi observatio potest: siqui-
 dem alia curatu facilis, alia difficilis,
 & quædam penitus incurabilis est. Ex-
 pedita medicina est, cum id vitium
 simplex atque recens intra carnem con-
 sistit, magisque si juvenis aliquis ac firmo
 corpore est. Difficilis esse fistula judica-
 tur, quæ os, vel cartilaginem, vel nervum
 læsit: itemque ea quæ articulum viola-
 vit, vel ad vesicam, ad pulmonem, ad

vulvam, ad grandes venas & arterias vel ad inania loca, ut ad guttur, stomachum, pectus, aut intestina penetravit. Sub his enim casibus modò periculum anceps, modò certa pernicies est: idque multò magis, si senex homo, si ægrum corpus, aut mali habitus est. Ex eodem autem ulcere si plus materiæ fertur quàm quod simplici spatio convenit, scire licet, plures intus sinus esse: atque hinc, si sola erosa caro est, pus leve, album, & majore copiâ fertur: si locus nervosus, ejusdem quidem pusi coloris est, verùm tenuius, & minus. Ab ipso nervo quod promanat, pingue, & oleo simile est, ad quod etiam dolores accedunt: si vena affecta est, cruor subinde puri miscetur: si os, tenuis inde liquor fertur. Ferè autem, ut quodvis ulcus, ita etiam id quod altum, angustum, atque callosum est, si diutius anno duravit, os efficit. Id autem cognoscitur, si, quod ultimo specillo exploratur, renititur, sic, ut non elabatur id ipsum, verùm æquali in loco fisti videatur: tum enim levis caries est. Si verò inæquale, atque asperum subest, vehementius os erosum est. Fistula omnis difficillimè sanescit, præcipuè quæ

inveteravit, quæque profundè inhærescit, & multos sinus habet. Quodcunque ulcus inducta cicatrice semel curatum, paulò post iterum rumpitur, id ad fistulam inclinât. Cæterùm ulcus adeò interdum fit malignum, atque virulentum, ut partem putrefactione corrumpat. Id sanè viscidum quid, aut carnem intus mollem habet, aut malè olenti obfitum crustâ est, ex quo teter vapor fertur, qualis è cadaveribus corruptisve canibus spirat. Tale verò ulcus eripere etiam homini vitam potest, & cùm ulterius efferatur, in exedentem sphacelum verti. Porro scire licet malum ulcus esse, quod diu durat, quodque morbis succedit, itemque quod in ambitu glabrum est. Pilos autem, qui semel defuerunt, iterum innasci salutare est. Inimica etiam judicatur à forti in ulceribus pulsu, sanguinis profusio. Si tumores supra ulcera subito occultantur, idque in parte acciderit corporis anteriore, prorsus vel lateris acutus dolor, vel insania timenda est. Quod si id à tergo factum fuit, periculum è nervorum distensione, vel rigore est: optatissimumque inter hæc est, citam alyum fuisse. Malum etiam signum est,

multam exulceratis vigiliam esse, & spiritum difficilem, & sitim, & cibi fastidium, & febrem: itemque pus habere nigrum, aut fæculentum, & fœtidum. Animam autem deficere, pessimum omnium est.

Sanguis.
Sanies. Proximum est quædam de sanguine, sanie, atque pure communia vulneribus, ulceribusque dicere. Sanguis per se notus est. Sanies non solum hoc tenuior, verum etiam omnium quæ disfluunt tenuissima, minimè glutinosa, subalbida, aut subricunda. Græcis *ἰχθῆρ* dicitur. Quod hoc crassius, & magis glutinosum est, nostri quidem virus, & ab eo ulcus virulentum, Græci autem (quoniam albo propè melli simile est) *μικροδὸν* appellant. Cæterum pus omnibus his crassius est, & albidius: nequaquam tamen sic glutinosum ut fordes, quæ veluti concreta adhærescit ulceri, unde fordidum esse ulcus dicitur. Sanguis optimus est calidus, rubens, modicè crassus, non tenax. Malus est, nimium tenuis aut crassus, lividus, niger, aut pituitâ imbutus, aut varius. Sanies inutilis est multa, nimium tenuis, livida, pallida, nigra, glutinosa, fœtens, calida, erodens: utilior non

Pus.
Sordes.

multa, modicè crassa, subrubicunda, aut subalbida. Melliceria improbatur multa & præcrassa: huic contraria, tolerabilior est. Pus inter hæc est optimum, meliusque habetur quo minus est, & quo crassius & albidius. Idemque probatur quod leve & æquale, & coloris unius est, & nihil olet: quodque modo & magnitudinivulneris, ut tempori convenit. Siquidem plus ejus ex majore vulnere, & nondum solutis inflammationibus fertur. At verò malum pus esse sciendum est, quod tenue atque dilutum feri colorem refert: magisque si protinus ab initio tale est: æquè ut si pallidum id aliàs, vel lividum, vel fæculentum, vel foetidum est. Illud quoque observari posse videtur, cruorem ex vulnere ferri, vel recente, vel jam fanescente: pus verò ex eo ulcere, quod ad sanitatem inclinat, fanem ex incipiente, atque crudo: virus ex maligno.

Novissimè venæ proponatur, aut arteriæ dilatatio, quæ in hac ἀρτηρία, in *Arterio* illa nobis varix, Græcis κίστος *κίστος* appellatur. Utrinque sanguine multo vasa im- *κίστος* plentur: sed in vena crasso, in arteria spirituofo. Hic magna, turgi-

280. MEDICINAL. OBSERV.
da, sæpè molesta inest pulsatio: il-
lic nihil horum: utrinque pars sine do-
lore tumet, pressaque cedit, redit-
que. Varici magis crura quàm cæte-
ræ partes patent, maximèque in fœ-
minis, quæ utero gerunt: & in his qui-
bus soluta quartana, aut curata longa
hæmorrhoidis est. Aneurisma modò in
externis est membris, circa jugulum
atque pectus: itemque in manibus & pe-
dibus: modo intus quoque inhærescit,
præcipuè sub pectore juxta lienem &
mesenterium.





MEDICINALIUM OBSERVATIONUM

LIBER III.

*QUO HI EVENTUS ATQUE EA
proponuntur judicia, quæ tam de uni-
versalibus haberi morbis possunt,
quàm de particularibus.*

QUUM superioribus Libris morbos
proposuerim, qui vel totis corpo-
ribus insunt, vel solam particulam oc-
cupant; proximum nunc esse videatur,
in genere quædam de utrisque dicere.
Neque enim parvi referre arbitror, quæ
cujusque morbi vis, aut acumen, aut du-
ratio, aut eventus sit, observare: æquè
profectò, ut in quem alium aliquis verti
morbus possit, quibus ætatibus magis ac-
cidere, quibus temporibus anni, quibus
coeli tempestatibus quibus locis. Nec inu-
tile quoque videatur, ipsius ægri men-
tem, mores, orationem, insomnia, vul-
tum, præcordia, spiritum, pulsum, ap-

petentiam, victum, gestum, decubitus, ipsum denique habitum, omniaque corpore exeuntia in morbis omnibus intueri, & ex his observationes utiles petere. Quæ quidem singula, quoad possum, novissimo hoc libro proponam.

*Morbi
acuti &
lethales*

Ergo acuti esse morbi, & perniciem afferre magna ex parte laborantibus solent, febris pestilentialis, morbus attonitus, cerebri inflammatio, quam Græci $\Phi\epsilon\upsilon\epsilon\iota\tau\iota\varsigma$ dicunt, itemque vesicæ inflammatio, & nervorum rigor, quem $\tau\epsilon\tau\alpha\sigma\mu\circ\varsigma$ vocant. Acuti quoque morbi, at commemoratis minus sunt, minus etiam perniciosi, verum sic ancipites ut modò occidant, modò sanescant, febris ardens, lethargus, ura, angina, inflammatio lateris, vel pulmonis, itemque ventriculi jecinoris, lienis, renum, uteri. Cæterum is morbus, quem $\alpha\lambda\epsilon\gamma\alpha\upsilon$ dicunt, æquè ut hi quidem anceps, at longè tamen acutior est. Breves morbi simulque salutaris sunt, febris diaria, & tertiana intermittens exquisita. Longi autem, & sine periculo sunt (nisi quid ipsis tamen accesserit) febris quartana, gravedo, resolutio nervorum, morbus articularis, sive totum is occupat corpus, sive partem: adhæc, scabies, impetigo, cæte-

*Acuti
morbi
& ancipites.*

*Morbi
breves
& salu-
tares.
Longi
morbi
& salu-
tares.*

raque penè omnia cutis vitia. Longi & ancipites sunt, morbus comitialis, melancholia, destillationes omnes exceptâ gravedine: adhæc abscessus in pectore, coli dolor, alvi profluvium, tormina, tenesmus, lævitas intestinorum, hydrops subdurus in jecinore, liene, & in renibus tumor, ulcus & calculus renum & vesicæ: itemque hæmorrhoides, & foeminarum fluor: ipsa demum Elephantia, & Venereus morbus. At verò ut longi morbi, sic etiam pestiferi esse solent, febris hæctica obfirmata, ulcus pulmonis, itemque substantiæ tum in hoc, tum in jecinore corruptio: tabes, marcor, cancer tum exulceratus, tum occultus, & qui febrem acutam, aut durum jecur lienemve fecutus hydrops est, quæque intestinorum levitas torminibus accessit. Longus morbus, cum peritus infedit, æquè ut acutus difficilis est: & acutus quidem quò vetustior, longus autem, quò recentior, eò facilius curatur.

Morbi autem transire alii in alios interdum solent, idque priore aliàs cessante, aliàs manente. Itaque diaria febris in hæcticam transire & in putridam po-

*Longi morbi
& ancipites.*

*Longi morbi
& lethales.*

*Transitiones morborum a-
liorum
in alios.*

test. Erratica autem, & ex variis nata
 humoribus, sæpè in quartanam: at-
 que hæc interdum in quotidianam ver-
 titur: itemque quævis alia febris in mor-
 bum articulare, vel resolutionem ner-
 vorum, vel in abscessum. Febris verò ar-
 dens, & lateris inflammatio, & angina,
 transire in inflammationem pulmonis pos-
 sunt: atque hæc rursus ad insaniam.
 Morbumque quoque comitiales melan-
 cholia, atque hæc illum interdum exci-
 pit. Sæpè etiam lateris inflammatio,
 atque pulmonis, in pectoris abit suppu-
 rationem: itemque hæc in tabem, atque
 in alvi fluxionem. Adhæc post longas
 destillationes, tabes post sanguinis spu-
 tum, puris sputum, & post hæc tabes.
 Post morbum attonitum nervorum reso-
 lutio, itemque post coli dolorem: post
 hunc etiam morbus articularis, vel co-
 mitialis, vel volvulus, vel hydrops.
A lienis vitiis, & à sinceris dejectionibus
 tormina: ab his lævitas intestinorum,
 postquam hydrops, idem etiam post
 durum jecur atque lienem hydrops,
 & post auriginera, & post malum cor-
 poris habitum, siquidem hic à pituita
 crudus est: à melancholia autem natus
 magis in elephantiam vertitur. Post

tormina, tenesmus & vicissim, post tenesmum, si bilis subest, tormina: vel si magis pituita, coli dolor, aut volvulus. Post longum coxæ dolorem, claudicatio, itemque hydrops. Post fluorem etiam uterinum & profusas hæmorrhoides, aut undecunque immodicè promanantem sanguinem, hydrops, post cæcas hæmorrhoides, ani inflammatio: post grandissimam inflammationem, gangræna, atque sphacelus: post impetiginem, lepra, quam Græci sic nominant. Porro qui morbus ex alio nascitur, is ferè occidit: à priore enim fatigata natura secundum sustinere vix posse videatur. Est tamen hujusmodi transitio interdum tuta. Nam pro valetudine est, pulmonis inflammationem verti in abscessum pone aures, qui suppuret: aut certè in partibus inferioribus, qui ad fistulam perveniat. Febrem quoque continuam, quæ vicesimum jam diem excessit rectè abscessus ad articulos natus excipit. Tuta etiam est post acutam febrem aurigo, si quidem molle præcordium & elapsus septimus dies est. Adhæc non incommoda febris post nervorum est solutionem, itemque post horum distensionem, nisi ea siccitatem inanitionemque secuta est.

*Qui morbi commo-
dam a-
liis suc-
cedant.*

Attonitum autem morbum, & coli dolorem, tuto nervorum excipit resolutio: lipplitudinem, alvi profluvium: tormina, tenesmus: insaniam, varix vel hæmorrhoids, vel tormina: singultum, sternutatio: longas dejectiones, vomitio: sordiditatem, biliosa alvus: sanguinis in foemina vomitum, profusi menses: lienis tumorem, tormina: dolorem præcordiorum, qui sine inflammatione fit, itemque volvulum ex urinæ natum difficultate, febris. Ac sub his quidem casibus ferè priorem morbum alter superveniens depellit. Jam verò à viliori parte morbum ad nobiliorem verti, adeoque ab summo corpore ad viscera vitæque penetralia transire, periculosum est, æquè profectò, ut cùm ex calido morbo alius fit frigidus: veluti si post acutam febrem hydrops oritur, aut post jecinoris inflammationem prædurus in eo sine sensu tumor.

*Morbi
difficiles,
itemque
faciles.*

Qui morbi sub bonis signis non levantur, & sub malis remittunt, difficiles esse consueverunt. Semper verò benigniores sunt hi, quorum principia affecti spiritus dedere: pejores ex atra bile nascuntur: ex aliis humoribus ancipites.

Haud rarò semel curatus morbus re-

vertit. Id verò hinc scire licet: quoniam depulso morbo, homo imbecillus manet: aut certè assumptum cibum non sentit: quoniam neque appetit, neque concoquit, sed multâ nauseâ afficitur, & ructu vel nidoroso, vel acido. Æquè certum recidivæ præſagium est, si inter hæc ista spiritus malè olet: si vehemens fitis est, & multa vigilia: præcordia, quæque juxta sunt loca, tument; si denique facies inflata est, maximè ad palpebram superiorem. Quæ omnia eo certius reversuram ægritudinem denuntiant, quò evidentiora iis temporibus sunt, quibus esse vehementior morbus solet. Sed & ægritudinis genus aliquid ad prædicendam recidivam facit. Facile namque hæc febres repetunt, quibus adfuit inflammatio, tum cum hæc quidem finirentur, calorem tamen æstumque in visceribus aliquem reliquerint. Ejusdem ordinis sunt morbus comitialis, caligo, hemicrania, pertinax capitis dolor, destillatio, anhelatio quam *ἀσπνία* vocant, dolores renum, dolor colicus, morbus articularis & hujusmodi. Autumnus recidivæ opportunissimus est. Quælibet morbi reversio tutior est, si malam victus rationem tantummodo secuta est, non

*Præſa-
gia re-
cidivæ.*

etiam relictum à priore morbo vitium. Quo quid citiùs revertitur, & quò vires simul infirmiores sunt, eò pejus est. Quicumque morbus subito sine ratione, sine bonis signis finitus est, ferè redit. Porro certis quibusdam ætatibus & anni temporibus, & cœli tempestatibus, & locis, certi etiam morbi magis esse familiares solent: quod cum aliis de causis, tum ideò quoque observatur: ut scire liceat, minore in periculo versari ægrum, cujus naturæ, vel ætati, vel consuetudini, itemque anni temporibus morbus consentit. Ergo infantes, tenerosque etiamnum pueros vomitus exercent, tusses, vigiliæ, pavores, aurium humores, fervida oris ulcera, umbilici inflammationes, & cùm illi dentire incipiunt, gingivarum pruritus, nervorum distensiones, alvi profluvia, febres. Quæ omnia eò sunt graviora, quò plenius corpusculum est, atque alvus magis impedita ac pigra. Ubi paulum annis processum est, sic tamen ut nondum perventum ad puberem ætatem sit: tonsillæ fiunt, & vertebrarum spinæ luxationes, anhelationes; itemque lumbrici, urinæ stillicidia, calculi vesicæ, strumæ, verrucæ, pluraque alia

*Prima
ætatis
morbi.*

tubercula. Ut primum pubertas venit, *Puberum morbi.*
 quæ comprehensa sunt, incidunt, & febres longius trahunt, & sanguis è naribus fertur. Adolescentia morbis est *Adolescentium morbi.*
 exposita acutioribus, itemque comitialibus, & præcipuè sanguinis sputo, & post hoc tabi. Juvenibus autem lethargus accidit, & lateris pulmonisque inflammatio, & anhelationes, & infania *Juvenum morbi.*
 quam *Œvium* dicunt, & ardentes febres: adhæc longa alvi profluvia, cholera morbus, tormina, lævitas intestinorum, hæmorrhoides. Cæterum senes *Senum morbi.*
 exercent spirandi difficultas, frequens cum tussi destillatio, vertigo, morbus attonitus, nocturna vigilia, aurium, oculorum, & narium madores, & visus, auditusque hebetudo. Accedunt renum dolores, urinæ tum difficultas, tum stitilicidium, præcipuèque lævitas intestinorum, tormina cæteraque hujusmodi citæ alvi incommoda. Sæpius etiam incidunt dolores articulares, totiusque corporis pruritus, ac malus habitus. Magna autem ex parte minùs juvenibus ægrotant senes: verùm semel diuturnis correpti malis ferè opprimuntur.

Longis morbis senectus, acutis adolescentia magis patet, ætas media tutif

*Quando
pueris
morbi
finiun-
tur.*

fima est. Pueris maximè judicantur morbi vel quadraginta diebus, vel septem mensibus, vel totidem annis, interdum etiam ad puberem ætatem trahunt. Post hanc autem ipsam qui manent, ac neque prima Venere, neque primis mensibus finiuntur, longi esse solent. Porrò omnis ætatis hominibus, gracilibus magis accidunt tabes, dejectiones, destillationes, laterumque & viscerum dolores, obesis spirandi difficultas, & præfocatio, cujus occasione interdum subita irruit mors: quem casum vix accidere gracilibus posse hominibus constat. Tenue verò corpus, imbecillum; obesum, hebes est.

*Qui
morbi
gracilibus,
qui
obesis
magis
familiares,*

*Morbi
vernales.*

Jam autem quod ad anni pertinet tempora, scire licet, etsi omnes morbi omnibus fieri temporibus possunt, verè tamen eos magis incidere consueisse, qui humoris motu novantur: destillationes intelligo, tusses, sanguinis profusiones, pustulas, abscessus, omnia denique nervorum & articulorum vitia, quæ modò accedere solent, modò rursus conquiescere. Junguntur his lippitudines, insania, tum ea quam *φρεσίνης* dicunt, tum quam *μελαγχολίας*: morbos item comitiales, angina, impetigo, lepra, & hujusmodi. Ver (quantum in

se est (inter cætera anni tempora saluberrimum est, minimèque exitiosis morbis opportunum. Multa ex his in Æstatem incidunt: verùm habet etiam id *Morbis æstivi.* tempus febres continuas, & ardentes & tertianas multas, itemque lippitudines, vomitus, alvi fluxiones, aurium dolores, ulcera oris, naturalium putredines, & quicquid sudore hominem resolvit: quod novissimum quidem eo magis fuerit per febres proclive, quo Æstas Veri fuerit similior. Periculosior autem Æstas Hyeme, Autumno tutior est. Idem *Morbis autumnales.* Autumnus vix ullo horum vacat morborum: sed febres etiam adjicit incertas, & quartanas: itemque morbos comitiales, insaniam, melancholiam, spirandi difficultatem, lienis tumores, hydropem, tabem, urinæ difficultatem, volvulum, tormina, lævitatem intestinorum, & coxæ dolores. Autumnus plenus est periculorum, neque ullum æquè tempus morbis exitiosis & pestilentia patet. Ferè autem diutinis morbis fractos tollit, aliosque homines novis incommodis, iisque longissimis, ac potissimum quartanæ implicat. Idem tabidis longè inimicissimus est. Hyeme *Morbis hyemales.* capitis fiunt dolores, vertigines,

morbi attoniti, lethargi, gravedines, raucitates, tusses, & si qui in faucibus, in lateribus, & in imis visceribus contracti morbi sunt, eos exasperat. Idem tempus salubritate à Vere superatur: Æstate autem, multoque magis Autumno tutius est. Illud in genere novisse licet, constantibus temporibus, & naturam servantibus suam, constantes etiam morbos & judicii non difficilis nasci; incertos autem esse, ac difficulter judicari inæqualibus temporibus. Tum etiam, si talis pergat esse annus, qualem semel adeptus constitutionem est, scire licet similes penè morbos semper expectari oportere. Meminisse autem convenit pueros, & his ætate proximos, ipso Vere, primaque Æstate, melioris esse valetudinis: Senes, ipsa Æstate ad aliquam usque Autumnus partem: reliquo Autumno, itemque proximâ Hyeme eos qui in mediis sunt ætatibus.

*Præsa-
gia
morbo-
rum
sumta
ex cæli
variis
tempes-
tatibus.*

Varios etiam præfagire morbos, prout variè à sua natura anni tempora deficient, licet. Nam si Hyems sicca, septentrionalibus ventis perflatur, Ver autem pluvium cum austris successit, prædicere licet febres acutas Æstate futuras esse, & lippitudines & tormina,

in foeminis potissimum, atque in his viris quorum humidior natura est. Si verò clementior Hyems Austros exhibuit, atque pluvias, Ver autem siccum cum Aquilonibus fuit; prægnantes, quibus Vere partus fiet, abortu periclitantur: & si quæ in tempore pariunt, imbecillum id quod excluditur erit morbosum, ac minimè vivax. Aliis hominibus lippitudines instabunt arridæ, & tormina, & si seniores sunt, destillationes, quæ subinde occidant. Jam verò cum sicca, & Aquilonaris Æstas, Autumnus pluvius, atque austrinus est, tum quæ proxima est Hyems, capitis inferet dolores, tusses, destillationes, raucitates, & ipsam in nonnullis tabem. Quod si antecedente sicca & Aquilonari Æstate, ipse quoque siccus Autumnus Aquilonibus perstringitur; non inutile quidem hujusmodi tempus ad commodam valetudinem humidioribus fuerit corporibus, maximèque foeminarum: verùm siccæ lippitudines, & febres tum acutæ, tum longæ, & hi morbi quos atra bilis concitat, fient.

Porro Cœli tempestates, prout serenæ *Quod* sunt, vel nubilæ, vel pluvix, vel his *coelum.* aut aliis ventis perflatæ, adventum va-

294 MEDICINAL. OBSERV.
riarum ægritudinum denuntiant. Salu-
berrimum est cœlum serenum atque pu-
rum. Itaque præstare creditur rusticum
urbano, agreste pratensi, mediterraneum
maritimo, montanum palustri, terrestre
fluviali, ficcum pluvio, sudum nebulo-
so, meridianum matutino, diurnum noc-
turno. Sub optimo cœlo certior valetu-
do est, prioresque morbi (si qui fuerunt)
promptius sanescunt. Optimum verò
Hyeme cœlum est, quod omni vento
caret: Æstate, quod Favoniis perflatur.
Post serenum cœlum optimum est, id
quod æquale est, sive frigidum, sive
calidum. Pessimum autem est quod va-
riat maximè, eoque nomine multos Au-
tumnus, qui cætera parte anni traxerunt,
tollit. Rectè enim Hippocrates judica-
vit, si eodem die modò calor est, modò
frigus, Autumnales morbos expectare
oportere. Semper autem pluviis salu-
briores sunt siccitates. In his tamen
febres acutæ sunt, & tabidi morbi
& lippitudines, & tormina, & urinæ
difficultates, doloresque articulorum.
Pluviæ verò longas febres exhi-
bent, alvi fluxiones, putredines, mor-
bos, tum comitiales, tum attonitos, an-
ginas, resolutiones nervorum, cancrios.

Porro ex ventis salubriores sunt Orientales, atque Septentrionales, quam vel Subsolani vel Austri: etsi ea res tamen pro regionibus variat. Ubi Aquilo cœlo imperare incipit, prædicere licet dolores lateris & pectoris, tusses, faucium asperitates, alvi & urinæ compressiones, & horrores: sanum tamen corpus is ventus firmat, & vegetius mobiliusque reddit. Spirantibus autem Austris expectare convenit oculorum caliginem, aurium hebetudinem, sensus tarditatem, vertiginem, gravitatem capitis, alvi fluxionem, totiusque denique corporis imbecillitatem, atque pigriliem. Cæteræ tempestates cœli, prout vel Aquiloni, vel Austro propiores sunt, modò hos, modò illos potius morbos creant.

His ita animadversis, proximum est ad ipsum spectare ægrotantem: qui, si in propria curatione officio non deest suo, & morem imperatis Medici gerit, neque quicquam proficit tamen, graviter utique ægrotat: omninò autem contrarium fit, si cum nusquam in officio sit, mediocriter tamen habet. Ejus quoque non constare mentem, imprimis grave est. Qui sic est, is, etsi parte aliqua corporis dolorem habet, nullo tamen ejus videtur

Qui morbi ab Aquilone, qui ab Austro fiunt.

Officium ægrotantis

Mens ægrotantis atque moros.

affici sensu. In omni autem morbo hominem compotem mentis esse, bonum est. Aliquid etiam spectari in moribus potest. Tutum enim non est levi animo natum, asperum in morbo responsatorem esse coepisse, aut quædam violenta manu facere eum, qui semper imperium in animum non difficilè habuit. Turbulentus verò naturâ homo, etsi non modò ferociter loquitur, verùm etiam desipit per febrem ardentem, non usquequaque tamen periclitari videatur. Si quis supra modum, supraque consuetudinem vel loquax, vel taciturnus est, malum significatur, tacenti enim soporis, aut melancholiæ principium est: garrienti, delirationis. Jam verò falsis imaginibus propter vim morbi mentem turbari, sine magno metu non est: veluti cum quis digitis micat, aut floccos festucasve de strangulis legit, aut armatos adesse sibi hostes putat, malosve dæmones, vel quid spectrorum hujus modi. Longeque gravius est, si judicio amisso necessarios, vel domesticos non agnoscit: aut si quæ animus concupiscit, eorum ipse protinus homo obliviscitur. Ad extrema autem ventum est, si inter hæc æger neque audit, neque videt, aut mo-

vetur, extremis jam tum frigescentibus,
& livore fœdis.

Haud levis etiam in somno animad- *Præsa-*
versio est: ubi is enim auxisse malum *gia et*
videtur, mortalis est: ubi levasse, non *somno*
mortalis. Ab eodem itaque delirium se- *atque*
dari valde bonum. Pessimum est, ex toto *vigilia.*
ablatum eum esse: vis enim hoc modo
infirmam consumitur. Eò minus malus
est, qui nocte non accedit, etiam si
interdiu venit. Qui autem tantum de die
fit, is melior esse matutinis temporibus
censetur, ad tertiam usque diei partem.
Æquè malum est somni nimietatem esse,
sic ut quidam veluti sopor interdiu noc-
tuque immoretur. Plenior per noctem
somnus qui delirio successit, quique cum
frigore partium est extremarum, peri-
culum ostendit. Altus sopor cum debili
pulsu, & delirio, & extremis frigescenti-
bus, mortalis est. Ut sine modo con-
tinuatus somnus, sic etiam nimia vigi-
lia malum significat. Hæc enim nisi do-
lorem afflictionemque sequitur, delirium
metum ostendit. Quam longa vigilia
confecit, huic tussim accedere, admo-
dum periculosum est.

Aliquid etiam in insomniis est. Nam *Præsa-*
si ea alia sunt, quam diurna negotia fuê- *gia et*
insom-
nia.

re, turbationem esse in corpore aliquam testantur. Itaque si incendia videri videntur, flava luxuriat bilis: si verò fumus aut densa caligo apparent, atra bilis abundat: si imbres, itemque nix, glacies aut grando objiciuntur, multà intus pituita est. Qui in foetido se loco versari putat, putrem is humorem intus fovet: cum verò rubra quædam dormientibus per infomnium observantur, ipsique cristas habere se gallinaceorum credunt, scire licet sanguinem intus abundantem esse. Luna, si apparet sub infomnio, eas potius affectiones notat, quæ in medio corporis cavis spatiis sunt: Sol, quæ in medio: cætera astra, quæ in ambitu. Si quid igitur horum offendi videtur, aut obscurari, suove circuitu sisti; quæ pars singulis debetur, in ea morbus versatur: levis quidem, si vel aer, vel nebula luminibus cœlestibus impedimentum dedit: gravior, si aqua. Quod si ea ipsa ita superari interjectis elementis videntur, ut penitus evanescant, metus est ægrum morbo succubiturum. Cæterùm, si fugatis obstaculis, clara fieri signa splendidaque incipiunt, in multa spe esse homo potest: quum verò celerissimo impetu feruntur, insanix metum.

ostendunt: si descendere ad occasum, itemque in mare præcipitare, vel in terram videntur, morbos etiam significant. Turbatum mare ventris affectum notat. Terram autem aquis inundari videri, bonum non est. Humidum enim id morbum arguit: multòque magis, si quis stagnis aut fluminibus mergi se putat. Pejus est aridam terram, ac solibus tostam vidisse: magnæ enim id argumentum ficcitatis est. Si quis per somnum avidè quid edere, aut bibere velle videtur, alimenti vel potionis significatur inopia. Aquam puram, potari videri, bonum: cætera pocula, malum. Monstra verò apparere, aut armatos hostes, unde ingens terror dormienti incutitur, morbum ostendit, & insanix metum. Ex editissimo loco præcipitari videri, vertiginem minatur morbumque vel comitialem, vel attonitum; utique si tum quoque caput multo humore oneratur.

Sed omissis nunc mentis erroribus, ex-
 teriora ægri intuemur, in quibus vultus locum habere præcipuum potest: is enim signis minimè dubiis affectum principum partium commonstrat. Ergò in omni morbo bene sperare licet, si quis non nimium dissimilem vultum sani ho-

*Præfatio
 ægri
 vultus.*

minis retinet. In magnis malis, facies bona metum morbi minuit: in parvis autem non bona, exauget. Extremum periculum ostendunt oculi vitio morbi concavi, collapsaque tempora, & nares acutæ, inversæque imis partibus ac frigidæ, aures & cutis circa frontem intenta atque dura, color lividus, aut niger, palpebrarum denique, & labrorum & narium pallor. Hæc facies, si vim morbi, non autem effrenatam secuta exinanitionem est, periturum ægrum intra triduum ostendit, maximèque si simul dejectiones, urinæque pingues exierint. Frequentissimus hic vultus est, cum maxima febris corpus extorret, colliquatque: præcipuè, si juvenis est, qui laborat, & negotiis implicitam vitam degit. Sive autem morbus acutus, sive longus ac magnus, ut tabes, faciem sic violavit, idque sive inter initia factum est, sive posterioribus temporibus: mortem, etsi non æquè ubique celerem, semper tamen certam prælagit.

*Præsa-
gias ex
præcor-
diis.*

Multum etiam observationis haberi ex præcordiis per morbos potest. Ea enim sine ullo sensu doloris, æqualiter utraque parte mollia, magnam salutis spem faciunt. At verò metum auget, si

inflammata, & dolentia, & dura intenta-
taque sunt: si inæqualiter dextrâ parte
finistrâque affecta. Quod si sic tumida
sunt, ut digitis tamen cedant compressa,
& non doleant, morbum quidem ut non
periculosum, ita longum fore significant.
Præcordiorum venæ si pulsant, aut tur-
bationem, aut delirium portendunt.
Æquè verò in omni morbo utile fuerit,
partes circa umbilicum & pubem
observasse.

Bonum enim crassitudinem eas habere,
planamque ibi cutem esse; at verò emac-
ruisse, atque liquatas esse, valde
malum.

Circa decubitum ista quoque animad-
vertuntur. Si æger in latus aut dextrum,
aut sinistrum pro arbitrio cubat suo, cru-
ribus paulum reductis, & facilè conver-
titur, convalescere posse videtur. Con-
trâ verò periclitatur, si hians, & sem-
per dormiens supinus præter solitum ja-
cet, expansis manibus pedibusque, aut si
has partes dejicit, aut (quod pejus est)
si subinde ad pedes delabatur. Pedes au-
tem nudare & manus, quibus vehemens
calor non est, malum est, & summæ
afflictionis indicium. Pronus decubitus
delirium esse, aut dolorem juxta ventrem

*Præsa-
gia ex
decubi-
tu cor-
poris.*

ostendit. Haud leve etiam malum portenditur, si æger ex morbo debilis nullum sustinere decubitum potest, sed erigi volens, sessionem expetit: aut si adstantes averfatus, sese in ultimum cubile convertit. Ex manibus etiam aliquid observatur, quas si sine causa æger sæpius naribus admovet, tanquam inde absterfurus aliquid, nihil tamen cum sit, malum id esse judicatur: parque periculum est, si digitis floccos de stragulis vellere conatur, aut quæ in proximo pariete minuta eminent, carpere.

*Præ-
sagia ex
toto cor-
pore.*

Jam verò quod totum corpus attinet, id nimum celeriter per morbos emacrescere, aut contrà æquè benè habitum, morbo quantumvis diutius trahente, videri, malum est: prius enim magnam naturæ infirmitatem, secundum longam invaletudinem arguit. Æquè verò inutile est, modò calidum esse corpus, modò his coloribus, modo aliis affectum. Diuturni enim id judicium morbi.

*Præ-
sagia ex
respira-
tione.*

Sed corporis quoque ægrotantis intueri facultates oportet, & ex his utilia præsagia sumere. Spiratio itaque bona cum in longis morbis, tum maxime in acutis, qui cum febre sunt, & intra quadraginta dies conquiescunt,

promittere salutem solet: difficilis autem, periculum minari. Imprimis verò horrenda spiratio est, quæ inæqualiter intercisièque ducitur, ut dupla videatur aëris intra pectus revocatio. Mala quoque & præfocans ea est, quæ hominem supinum esse non finit, sed è cubili cogit confurgere: sub qua thorax atque scapulæ plurimum attolluntur. Ea autem difficilem destillationem, vel anginam, vel suppurationem, vel crudum pulmonis tuberculum comitatur. Magna autem & frequens, quâ fervidus vapor ore, naribusque efflatur, vehementis sine obstructione incendii argumentum præbet. Itaque hæc per ardentis febres maximè editur. Frequens autem, & parva, infirmas esse vires testatur, aut certè impedimentum, quo pulmo urgeatur, arguit. Proin inflammatis pulmonibus, aut lateribus, aut septo transverso, aut jecinore, aut liene, subinde talis esse deprehenditur. Magna autem, & ex longis intervallis rara, infantiæ nota est. Perniciem autem minatur ea, sub qua spiritus ex ore atque è naribus frigidus fertur: ubi spiritus vix ore, sed totus penè naribus emittitur: magisque si harum contrahi pinnæ, dilatarique

cernantur, certum oppressarum virium
judicium est. Incumbente per febres
morte, spiratio alta, crebra, & diffi-
cilis est.

*Præsa-
gia ex
pulsis.*

*Opti-
mus
pulsus.*

*Magnus
pulsus.*

Nunc de pulsu dicam arteriarum, qui
quoniam cordis vitæque nuntius est, mag-
nas ad recta præfagia vires habet. Is
enim si per morbos haud multum à
natura defecit sua, talisque esse perseverat,
validum corporis robur, spemque secun-
dæ valetudinis ostendit. Optimus cen-
setur is, qui medius inter magnum est
& parvum, inter celerem & tardum,
inter crebrum & rarum, inter vehe-
mentem & languidum, inter mollem &
durum, inter plenum & vacuum, qui-
que bonam ictuum inter se proportio-
nem, æqualitatem, ordinemque retinet.
Idem hic variis de causis suæ naturæ
legem amittit, prout vis est ægrotantis,
aut usus pulsationis, aut effecta arteria.
Magnus pulsus usum sequitur inauctum,
naturæque vim: sed priusquam à na-
turali statu in magnum degeneret, pri-
mùm fit is qui omnium naturæ facilli-
mus est, creber, crescenteque magis usu
etiam celer. Si imbecillus sub his casi-
bus homo est, magnus esse desinit pul-
sus, fitque cum crebro parvus & lan-

guidus. Durâ etiam arteriâ pulsus non admodum esse celer potest. Contrariâ *PARVUS.* autem ratione de parvo dicendum est: sub quo vis infirma est, & nequaquam urgens usus: hîc primò rarus, dein, crescentibus imbecillitatis causis, tardus, & tùm parvus esse incipit. At tarditatem quoque & raritatem facere siccitas arteriæ potest. Durus etiam *Durus, itemque mollis.* pulsus arteriæ notat duritiem, mollis humiditatem. Itaque hic peculiaris esse sopori, lethargo, pulmonis inflammationi, mollibus viscerum tumoribus, aquæ inter cutem, similibusque morbis solet. Robustus vehemensque pulsus, *Robustus.* ægrotis spem secundæ valetudinis ostendit: languidus, exitii metum. Scire *Languidus.* autem licet, non tantum periculi in pulsu verti maximo, vel celerrimo, vel creberrimo, vel vehementissimo, vel mollissimo, quantum in eo qui minimus est, maximèque tardus, rarus, languidus, durus. Hi enim nunquam sine gravi periculo subsunt. Ex priorè ordine, optimus quidem vehementissimus est, dein maximus: pravissimus autem est, maximè mollis. Ex posteriore autem deterrimus, languidissimus: post quem tardissimus, & rarissimus, atque

hinc minimus. Languidus autem omnis semper naturæ significat imbecillitatem, quæ imbecillitas, si longâ vetustate morborum contracta est, reddit eundem etiam pulsum parvum, rarum, atque tardum, si quidem febris deest: & crebrum, velocemque, si ea subest. Ubi imbecillitatem nimius dolor, aut vigilia, subitæve inanitiones intulerunt, pulsus supra languiditatem parvus est, & celer, & creber. Si autem non in febre debilis, sed aliquâ re impedita, oppressaque natura est, ut in magnis sit grandium vasorum obstructionibus, itemque in repentinis humorum in præcordia confluxionibus, & in ipsis denique pestilentialibus febribus: pulsus maximè continenterque est inæqualis, idemque præter languiditatem parvus, tardus, & rarus: tametsi subinde paucis ictibus, vel vehemens, vel magnus, vel celer, vel frequens apparet, qua in re maxima ejus deprehenditur inæqualitas. Semper autem major imbecillitas est, si pulsus intermittit: maximè si is ipse deficit. Idem hic si non recurrit, sed ex toto deficit, (quod ἀσφύξια Græci dicunt) horrendissimus est, & certæ mortis index. Is plerisque omnibus vitæ defunc-

Defi-
61075.

turis sub novissimum spiritum accidit: quibusdam aliquot ante eum horis, & interdum, (quod mirum videri potest) pluribus etiam diebus. Minus autem periculi in eo vertitur, qui sensim gracilescens minuitur, (Græci *μὲν, ἢ ἀπ- μὲν ἄγει* pellant.) Hic aliàs reciprocus est, aliàs non est: ut est, magno semper metu terret. Et quidem si non reciprocatur, deterior etiam deficiente reciproco judicatur. Haud leve quoque discrimen *Intermittens* intermittens pulsus habet, qui, quò diutius à motu quiescit, eò periculosior est: & cum duarum tempus pulsationum intermittendo transigit, mortem denuntiat, nisi alicui tamen is pulsus secundum naturam est: quanquam in febribus, longa febre, vel anhelatione affectis, itemque aliàs in pueris observatum est, post intermittentem pulsam, vitam mansisse, id quod nulli contigisse juvenum credibile est. Longè hoc pulsu formidabilior, & certior exitii nuntius existimatur, qui in una intermittens pulsatione est. Intercurrens autem pulsus bonam judicationem morbi *Intercurrens* pollicetur, & futuram salutem: utique si cætera quoque signa respondent. Bis *Bis feriens* feriens, seu intercifus calidum humo-

*Undo-
sus.*

rem, eumque vehementer putrem, & facultatem non penitus invalidam sequitur. Undosus, morbos denotat nimio humore corpus irrigantes, febres scilicet quotidianas, & continuas has, quæ perpetuis sudoribus hominem labefactant, τὸ φῶδες Græcis appellatos constat: itemque id genus hydropis, quod ipsi λεῖψοφλεγματία dicunt. Tum in hisce febribus, tum etiam in aliis, undosus pulsus sudorem antecedit judiciale, si quidem plures sunt ictus alti, & vehementes, notæque concoctionis cernuntur. Sub undoso pulsu, neque viscerum subesse inflammatio, neque durus in his sine dolore tumor, minusque vel distensio nervorum, vel nimia ariditas potest. Eundem pulsum in vermiculantem (qui ab illo sola differt parvitate) verti tutum non est. Tum enim vis, etsi nondum deficit, tamen paulatim labascit. Idem vermiculans atritam vacatione naturam comitatur, itemque pulmonis id vitium, quo ipse totus putris nimio scatet oneraturque humore: utique si jam tum quoque vires corporis infirmæ sunt. Quemadmodum de undoso dixi, ita quoque dicere de vermiculante oportet, quod uterque mol-

*Vermi-
culans.*

lem requirit arteriam: neuter deprehendi in tabe, inflammationibus, & duris, sensuque carentibus viscerum tumoribus, & in suppurationibus pectoris, ne propinquâ quidem jam morte, potest. Nulla febris, nisi quæ levissima est, ac lenta, vermiculantes pulsum exhibet: quoniam crescens calor, tardam esse arteriæ distensionem non permittit. Proin post intemperatam inanitionem ortus vermiculans, si febris accedit, tollitur. Ut verò undosus, si debilior fit, à vermiculante excipitur, ita vermiculans à formicante. Quare hic quoque incommodi plus, quàm ille portendit. In febribus autem lentis, quæ non vi, sed spatio, longâque vetustate vires exhaurerunt, mortis est nuntius. Tum hic ipse, tum vermiculans, ubi ab iis causis fiunt, quæ vim corporis subito exsolvent iterumque corrigi non difficillimè possunt, non æquè magnum metum inferunt. Ad quem casum expositi sunt ii, quibus propter balnei calores anima deficit, aut vires, ob profusum è vulnere, aut naribus sanguinem, subito collabuntur. Caprizans autem pulsus naturæ notat robur: & secundæ spondet valetudinis expectationem: nisi tamen poste-

Caprizans
LAMEA

*Hecti-
cus.*

rior pars distensionis fuerit languidior :
 tum enim anceps naturæ morbi que pu-
 gna est. Hecticus pertinacius immora-
 tur, ac morbum longum, siccumque,
 ac malè sanabilem ostendit: peculiaris est
 rabidis aut aliqua demum ratione ema-
 ciatis. Serratus inflammationes sequi-
 tur, præcipuè que partium nervosarum :
 quare etiam lateris inflammationi fami-
 liaris est. Idem eò pejor, quò manifes-
 tior est: id quod nimia tensio & duri-
 ties facit. Est etiam comes crudorum
 intus tuborum, quæ hominem subinde
 tollere, ubi multæ vires non suppetunt,
 solent: nisi si ea tamen tempestivè
 suppurant. Rarò convulsissimus incidit
 pulsus, idemque periculum habet: præ-
 cipuè si post magnam vacationem, fa-
 mem, febres ardentes, similesve ærum-
 nas oritur. Tutior est is, qui protinus
 inter morbi initia repentiè incidit. Ac-
 cedit etiam ad inflammatorios cerebri
 affectus, & ad id maximè genus insanix,
 quod *ῥετίνι* dicunt, itemque ad mor-
 bum comitiale, ipsis ægris (contra
 quàm in syncope fit) sub corporis calo-
 re morientibus. Vibratus autem, seu
 turbulentus pulsus in ægrotis, qui mag-
 nas inflammationes, vel tenacissimas pa-

*Vibra-
tus.*

tiuntur obstructiones, itemque nervo-
rum distensionem, naturæ cum morbo *Tre-*
pugnam ostendit. Tremens pulsus, vel *mens.*
qui verè est talis, vel ex trementibus
ad carpum musculis, si vi morbi, non
ex natura inest, syncopem præfagire,
& mortem solet. Idem semper languidus
est, ac parvus. Ordo in bonis pul-
sibus, bonum: in malis (tametsi quidam
non medioeres viri repugnant (malum
significat: tantòque semper ordo magis
improbatur, quò pulsus simul deterio-
res sunt. Illud in genere novisse oportet,
pulsus morientibus non eundem *Pulsus*
omnibus esse. Aliis enim prorsus is ante *morienti-*
obitum cessat: aliis ad novissimum *time.*
propè spiritum deficiens est: aliis non
talis, sed creberrimus fit, & minimus,
& languidissimus: quibusdam *mixtus* est:
nonnullis intermittens: aliis formicans:
aliis vermiculans.

His etiam animadversis, proximum
est, appetentiam, aut fastidium cibo- *Præsa-*
rum, omnemque denique victus ratio- *gia ex*
nem contemplari, atque inde præfagia, *appe-*
judiciaque morborum depromere. In *tentia*
omni morbo, salutis nota est, bene ad *es fas-*
ea sese habere ægrum, quæ vice cibi *tidio ci-*
portionisque offeruntur: contrà male *borum.*

habere, periculofum est. Pravis affumtis, si nihilo æger habet deterius, tolerabilis morbus subest, verum omnibus rectè oblati, si non modò æger non juvatur, sed etiam offenditur, scire licet id difficilis morbi indicium esse. Si quis per initia morborum cibos averfatur, aut etiam juxta statum, viribus etiamnum sufficientibus, nihil terri debet; verum quæ declinantibus morbis, cibi oriuntur fastidia, aut aliàs etiam viribus admodum invalidis, periculo non vacant. Eadem sub longâ invaletudine pessima sunt: sed & in convalescentibus recidivam minantur, magisque si una frequens acidus ructus est. Post morbum, si expetitis & sumpris epulis, homo neque corpore, neque viribus proficit, malum est: nam plus estur, quàm par est. Verum si idem casus modicè comedente accidit, scire licet inanitionis eum egentem esse: quo auxilii genere nisi succurritur, metuenda recidiva est. Namque ea scilicet tum demum proclivis est, cum quædam in corpore post judicationes relinquuntur. Jam autem in ipso etiam morbo, quicumque initio probè comedit, nec proficit tamen, is tandem ferè

rè ciborum urgetur fastidio : contrà qui magnâ prius usus inediâ , cibum postea concupiscit , is morbo faciliùs liberatur.

Sequitur nunc eorum observatio , quæ corpore excluduntur : sputum dico , alvi excrementum , urinam , sudores , quibus omnibus sic compararum est , ut , cum imbecilliter & diminutè , parvaque portione efferuntur , mala sint ; magisque cum propinquè inter se invicem prodeunt. Quin etiam tum ingentem ostendunt metum , cum pravæ quoque notæ comitantur : sin minus , morbi longitudinem. Illud ferè commune est , quicquid exit cujuscumque sit substantiæ , aut molis , aut qualitatis , etiam id fiat vel modo , vel tempore , semper salutem promittere , si post notas fertur concoctionis , si die judiciali , si cum ægri levamento : quod contra vacuatur , id pessimum atque mortiferum est. Sputi , atque ejus , quod vomitu extunditur , animadversio superiore libro proposita est , quare hoc loco dejectionem tantummodo , & urinam , & sudores exequar.

Ergò optima dejectio est , mollis , cohærens , compactaque , & subrufa ,

§14 MEDICINAL. OBSERV.

*Præsa-
gia ex-
dejectio-
nibus.*

quæque odore similem alvum sani ho-
minis non excedit: quæ denique justæ
molis pro ratione assumptorum est, &
eodem tempore quo per secundam va-
letudinem redditur. Mala autem est,
nimium dura, aut liquida, citò diffluens
aut consistentiæ inæqualis. Bona quo-
que non est, vehementer vel rufa,
vel alba: hæc enim cruditatem arguit,
illa morbum biliosum: tametsi rufa non
incommodè eodem declinante morbo
editur, abscedente, quæ hunc fecit, ma-
teriâ. Viridis quoque dejectio mala est,
æruinosæque soboles bilis. Nigra au-
tem atra bilem, livida validum notat
in internis frigus. Pinguis item tuta
non est: quemadmodum nec viscida, ac
tenax. Sub utraque enim (nisi si talia
assumpta sunt) corpus liquefcit. Quæ
verò malè olet dejectio, commoda non
est, ut quæ caloris magnæque putre-
dinis habetur nota. Mala quoque spu-
mosa est, aut quæ more stercoreis bubu-
li flatibus plena ac lævis est. Spumo-
sa quoque incommodum magni intus
ferveris ostendit. Ad hæc noxâ non
vacat, quæ vel pauca vel nimia est:
varia item, qualis ramentosa est, &
abundè biliosa: cruenta, & purulen-

ta: adhæc prassina, & nigra, mala est. Pejor est, si similem etiam odorem stercoris infantis habet. Quocumque morbo incipiente, si atra dejicitur bilis, vel etiam per os evomitur, lethale est. Sub acuto morbo spumosa alvus, & undique biliosa, admodum mala est. Splendentem sanguinem dejici, maximè si qui antè dolores tenuerunt, periculosum est. Liquida dejectio vel acervatim, vel paulatim incidens nocet: altera enim nimis imbecillum facere hominem, altera vigilem solet. Mala quoque per morbos acutos alvus aquosa est: magisque, si sitis deest. Eadem opere detentis atque torpore, pessima est; itemquæ his, quibus unà venter in tumorem intenditur. Ex liquida dejectione refrigeratio cum sudore, malum: quæ verò in morem atrii sanguinis nigra est, sive cum febre, sive sine hac, admodum mala est. Pestifera etiam esse consuevit, quæ sensum ægri fugiens elabatur, aut quæ subito præter rationem in eo homine ubertim profluit, quem longus morbus labefactavit. Obiter etiam aliquid de ventris flatu dicam, quem præstat sine strepitu elidi: nam si is acuto in mor-

bo strepit, dolorem arguit vehementem, vel ipsum certè delirium. Malum etiam est, flatum jamjam erupturum impeditum esse: pejusque ad superiora reversisse.

*Præsa-
gia ex
urina.
Urina
optima.*

*Urina
alba.*

Nunc ad contemplationem veniam urinæ, quam scire licet optimam esse, cujus subaureus color, substantia mediocris, iusta secundum portionem moles, sedimentum album, leve, & in acutum fastigiatum est. Urina autem alba, cruditatem, aut magnam esse in urinariis ductibus obstructionem docet. Eadem in acutis febribus delirium portendit: aut certè eam insaniam, quam Græcè *ἄπειρος* dicunt. Ferè etiam si hæc ipsa diu nihil variat, frigida prænuntiat vitia capitis, ut vertiginem, ut morbum attonitum, vel comitalem, & hujusmodi: fastidia quoque arguit ciborum, & dolores in articulis, & nervorum resolutionem. Alba remissior, ut lactea, & glauca, incipientibus, & incrementibus febribus reddita, copiam putris materiæ, naturæque laborem demonstrat. Quod si hæc diutius ferrur, longi frigidique indicium morbi præbet. Tenuis autem urina, & diluta, verèque aquea, morbi diuturni nota

est, & quidem sub hoc, si diu talis ea cernitur, cæteris signis salutem spondentibus, dolorem, abscissumque in partibus fore septo transversis inferioribus indicat: eadem in pueris pessima est. Subaurea, seu rufa, seu citrina, ut modò retuli, probæ concoctionis notam habet, omniumque (si ad colorem spectes) est media. Hinc sequitur *Rubra* flava, & mox rubra, exaucti caloris testes. Rubra perspicua, quæ etiam *Rubra perspicua* ignescens, flammeaque dicitur, ardentem indicat febrem, aut jecur immodicè calens: eadem si nihil habet sedimenti, vel nubeculæ, febris principium, cruditatemque materię demonstrat. Ac si quidem diutius per acutam febrem talis fertur, periculum etiam interitus, priusquam spatio maturescat, minatur. Rubra autem, simulque *Rubra crassa* crassa & obscura, qualis obstructo vitiatoque fieri jecinore, & decedentibus febrium accessionibus solet, flavam subesse bilem, aut rubram, aut vitellinam ostendit. In Synocho itaque putrida, nunquam penè talis mejitur. Rubram urinam sequitur vinea, & passæ: illa affati sanguinis, hæc tostæ bilis nuntia: ambæ similem uræ nigræ colo-

tem adeptæ. Magna autem ex parte, si sic diutius feruntur hæ, auriginem prænuntiant. Viridis autem, corruptissimæ bilis nota est: ad quam si vehemens sitis, atque æstus accedunt, periculum à distensione nervorum est. *Venera.* Venera autem urina, humoris frigidi, sicci que soboles est. *Livida.* Livida pereuntis exhibet nativi caloris indicium: quamquam plagas interdum sequi, & accepta verbera potest. *Nigra.* Nigra urina, si rubram viridemque sequitur, extremi caloris index est: si post cæruleam, & post lividam fuit, summæ frigiditatis. In utraque mortis periculum vertitur, idque eò majus, quò ea ipsa est paucior, quoque id, quod in ea subsidet, nigrius est. Cæterum, ubi morbus ex atra bile natus præcessit, utpote: lienis tumor, quartana, melancholia, & hujusmodi: tum profectò nigra urina (maximè sub istorum morborum decessu) certam spem secundæ valetudinis facit. *Cruenta.* Urina cruenta, quæ scilicet cum refrixit, sedimentum veluti sanguinis concreti habet, renes à calculo atteri significat: utique si hi nullo ictu, aut casu percussi fuere. Quæ mali coloris urina est, quò ea copiosior, hoc minus mala est. Post uri-

næ autem colorem, ejus quoque obser-
 vanda substantia est. Ea si tenuis est, *Tenuis*
 cruditatem, arctamque esse obstructio-
 nem testatur: maximè si simul etiam
 diluta est, qualis spectari in quartana,
 & ingravescentibus renum doloribus so-
 let: In febribus autem longis, & incertis,
 & non magnis, si diu tenuis urina meji-
 tur, lienem esse affectum constat. Cæte- *Crassa*
 rum crassa urina, copiam ostendit cru-
 dorum humorum, qui magna ex parte
 jecinoris cavum, itemque intestina &
 ventriculum obsident. Crudissima est te-
 nuis aquosa sic permanens: minus hac
 cruda tenuis est, quæ post crassescit:
 hanc sequitur, & micta, & persistens
 crassa: quæ sub firmis viribus, morbi lon-
 gioris, sub invalidis, mortis præsaga est.
 Rursus minus cruda censetur crassa red-
 dita, quæ post sedimentum deponit: ea
 nempè brevioris fore morbum signifi-
 cat. Omnia verò genera hæc crudita-
 tem arguunt, & morbi principium, cum-
 que ipsum (si quidem diutius hæc immo-
 rantur) longum & judicationis non ex-
 peditæ. Si accedente primum febre, uri-
 na crassa mejitur: copiam materiæ, vi-
 rium infirmitatem, & periculum osten- *Crassa*
 dit. Crassa & alba crudæ soboles pitui- *alba*

tæ est. Ea si in longis laboriosisque febribus, quæ in abscessu essent abituræ, copiosa profluit, ab abscessu & à dolore liberat. Crassa & subrubra urina, magisque si tale quoque nacta sedimentum est, tutum quidem morbum, at longum fore portendit. Crassa verò & penitus rubra qualis in febribus cernitur continentibus, multitudini sanguinis attestatur: tametsi ea res non usque certa perpetuaque est. Nam sæpè non abundante sanguine talis urina fertur, tum in quartana & tertiana intermittente, tum in aurigine. Quod si sine hoc casu, urina crassa rubraque in febre ad quadragessimum usque diem manet, solvi profectò febris ante diem sexagesimum non potest. Crassa & nigra in totum exitiosa est: eoque magis, quò pauciore redditur mole. Tuta tamen esse interdum, & salutaris potest, ubi declinantibus (ut superius retuli) atræ bilis morbis, noxius humor robore naturæ excluditur. Quò crassior in morbis acutis urina est, eò deterior est. Jam etiam cruditatis nota plus terrere in urinæ consistentia, quàm in colore debet. Quæ urina lentore crassitieque oleum, vel etiam commota, refert, liquefcere corpus, vel tabe, vel hec-

*Crassa
subru-
bra.*

*Crassa
rubra.*

*Crassa
nigra.*

*Olea-
cea.*

rica febre vel hydrope significat. Si
 urina prius splendida, externo frigore
 crassescit, & matulam alba lentaque sorde
 onerat, iterumque igne soluta, colorem
 recipit suum; in acutis morbis coep-
 tam esse concoctionem ostendit, alioqui
 nullius præcipuè notæ est. Si verò uri-
 na ex sese, qualis jumentorum est, cras-
 sa turbidaque mejitur, neque igne solvi-
 tur, & huic multa innatant corpuscula
 ex pure aut mucositate conflata, quæ per quie-
 tem specie crassi sedimenti descendunt,
 reliquâ tum ferè inclarescente urinâ, scire
 licet in renibus ulcus, vel in vesica, maxi-
 mèque calculi causa, esse: aut certè has
 partes crudo humore præpediri. Quod si
 integris his, sic turbida urina est, crassi
 humoris totis venis abundantiam, mor-
 bosque longos & difficiles ostendit: ma-
 ximè verò capitis, iudice Hippocrate,
 vel præsentis, vel imminentes dolores.
 Quin etiam hinc interposito tempore se-
 qui, vel lethargus, vel altus sopor potest.
 Sæpè cum quartana solvitur, itemque je-
 cinoris, & lienis morbi; & quum abscessus
 intuserupit, urina repente turbida mejitur.

Porro si urina ita confusa est, ut nul-
 lis solvi ignibus, nulla quiete possit, sedi-
 nes suspensum habere ullum, nec sedi-

*Crassa
 turbida.*

mentum videatur, continuas febres, easque periculosas, & malignitate graves commonstrat. Cæterum molem quoque urinæ observare non inutile est. Multa enim, aut copiam indicare serosi humoris, (ut in hydrope & diabete) potest, aut corporeæ molis consumptionem, ut in colliquantibus febribus, aut certè exiguam alvi dejectionem. Rectè enim Hippocrates animadvertit, ex multa per noctem mictione, paucam dejectionem sequi. Urina pauca redditur bibentibus paucum, aut alia parte corporis abundè vacuatis, aut nimio calore laboreve exhaustis atque siccatis. Sæpè etiam itinera impedita esse, vel crasso humore, vel calculo, paucitas urinæ docet. In acuta febre, quæcumque pauca redditur propter vim morbi, aut deficiente humido, aut expellendi facultate infirma, certæ mortis indicium exhibet. Quæ modò pauca urina est, modò iterum copiosa, & interdum penitus cohibetur in acutis morbis, pessima: in longis, multæ durationis nota est. Aliquid etiam in urinæ odore est. Nam quæ foetet simulque crassa est, & alba, cum sedimento purulento, renum aut pudendi ulcus ostendit. Quod si hæc

*Multa.**Pauca.**Multa
Lenas.*

eadem mucum quietè deponit, & multò dolore excluditur, calculum esse in vesica monstrat. Qui foetor non ab his locis proficiscitur, verùm ex altiore corpore venit, sive in rubra turbidaque urina est, sive etiam (quod rarius fit) in tenui atque clara, semper gravioris alicujus nota putredinis est. Nunc ad urinæ veniam contenta, quæ generis non unius sunt. Sedimentum quod ὑπόσσωσι Græcè dicitur, incolumem naturæ calorem ostendit: idque eò magis, quò citius in micta urina cernitur. Sed discernere sedimentum ab ea forde non difficillimum est, quæ à renibus, vel è vesica descendens, urinam turbat, & post in ea ipsa veluti crassamentum quoddam subsidet. Quod in medio suspensum est, (νεφρίτις Græci dicunt) infirmiolem naturæ vim arguit: nubes eò adhuc magis debilem. Imbecillissima ostenditur, si nihil urina vel sedimenti, vel suspensum, vel nubecularum habet: estque ea res in ægrotis apprimè horrenda: sanis autem accidere interdum citra magnum incommodum potest. Porrò optimum sedimentum est quod mole substantiæque mediocri adimum matulæ subsidens album, leve & æquale est, idemque latum inferius,

Urina

Sedi-

mentum

urina

Suspensum

urina

Nubes

Sedi-

mentum

optimum

urina

inferius

*atque
suspensum,
& nubes.*

*Contentum
tenue.*

Crassum.

*Rubrum.
Venerum,
itemque
lividum
& nigrum.*

& superius acuminatum. Optima quoque, & suspensum, & nubes sunt, alba, levia, & æqualia. Minus bonum suspensum est, quàm sedimentum: utrumque melius nube est. Quodcunque autem tenue contentum est, cruditatis & incipientium argumentum morborum præbet: crassum autem multum esse materiæ non coctæ docet; tamen si id quoque judicationem comitari longarum ægritudinum solet. Contentum rubrum, bilis calorisque soboles est. Venerum & lividum, magisque etiam nigrum, oppressi naturæ caloris. Contenta bona, quò magis ad imum fidunt, matulæ tamen non contacto fundo, hoc meliora sunt. Quibus per morbos citò contenta in urina cernuntur bona, hi citò quoque judicantur. Omnia autem contenta inferiora, priora sublimioribus sunt. Quæ quarto die in febribus nebeculam subrubram urina exhibet, septimo liberat: modò reliqua etiam pro ratione respondeant. Tenuis autem urina ac biliosa, quæ vicissim modò melior fieri, modò pejor videtur, longioris mali nota est: quæ si diutius sic fertur, periculum non leve habet. Urina præter rationem colore, & substantiâ & contentis matura, semper

in morbis, potissimum acutis, suspecta est. Si quid boni in urina subsedit, idque repente non amplius sequitur; dolores & mutationes significantur. In febris incertis nubeculæ nigræ quartanam prænuntiant. Proximum nunc est ea intueri, *Semen in urina.* quæ urinæ permiscentur. Si semen in est, id tenue ac leve est, semperque urinæ innatat: pituita autem crassa, tenaxque, & cohærens est. Pus permotâ urinâ dissolvitur, ac quoquo versum fertur. Utrumque hoc quietè subsidet. Porro si quædam in urina quasi ramenta cernuntur, *Ramenta.* tostos esse in venis succos docent. Si similia capillis sunt, extorrem in renibus calorem, tenacemque esse humorem testantur. Quamquam filamenta albis capillis similia sæpè *Capillia* in Venereo feminis profluvio, & foeminarum albo fluore cernuntur. Si veluti *Caruncula.* exiguæ innatare carunculæ in urina crassa cœperint, renes docent exulceratos. Scabies autem vesicæ significatur, si cum urina crassa quædam *Furfuracea.* furfuri non dissimilia feruntur. Eadem si in tenui apparent, colliquantem ardorem febris notant. Arenarum autem mictio calculum in rene, aut in vesica arguit. *Arenæ.* Si in urina foetida pus aut squamulæ sunt, *Squamulæ.*

vesica exulcerata est : sin minus , extorrens ex squamulis febris significatur. Squamulæ tamen tutiores , quoniam tenuiores , quàm furfuracea sunt. Si in urinæ superficie quædam pinguia , ac araneorum telis quid simile , innatant : aut si (quod levius est) divulsa , & quasi ex oleo injecta puncta sunt , scire licet ardentissima febris vel certè hecticâ , vel tabe corpus liquescere. Si verò cumulativè hæc , brevique esse cœperunt , calore renes occupante , eorum subest colliquatio. Pessima ante rigorem oleacea urina est. Corona quoque urinæ observari non sine causa debet. Nam si hæc meliorem , quam reliqua urina colorem exhibet , salutem prænunciat : si deteriorem , periculum. Tenuis , albaque corona , pituitosi : rufa , temperati : rubra , itemque ignea , biliosi & vehementer tosti : livida atque nigra , melancholici. Itaque utraque hæc peculiaris , tum morbo comitiali , tum melancholiæ est. Si Bullæ in corona multæ integra serie circumstant , caput dolere ostendunt : idque eò magis , quò illæ coloratiores sunt : & minus , quò magis albæ Bullæ per urinæ sparsæ superficiem , nihil super caput significant , solius cruditatis , obstructæ

Pinguia

*Urina
CORONA.*

Bulla.

tionis, imbecilli caloris nunciæ. Quibus in tenui urina, & sedimentis vacua, bullæ cernuntur, ferè hi longa, magnaque renum obstructione affecti sunt. Tum autem bullas hasin crassa urina esse coepisse melius est. Majores bullæ, latèque per urinæ coronam fusæ, dolores minui, qui prius fuerant, docent. Subesse autem distillatio creditur, si bullæ instar exigui grani parvæ in corona hærentes, agitâtâ urinâ, deorsum pelluntur, iterumque ad coronam ascendunt. Illud in genere novisse oportet, urinæ colore intemperiem significari: substantiâ crassâ aut turbulentâ, humoris vitium: confusione, putredinem: admittis, certam loci affecti cognitionem.

Novissimè de sudoribus dicam, quos *Præ-* esse bonos constat, si post notas concoc- *gia ex* tionis toto corpore erumpunt: itemque *sudori-* si per febres intermittentes decedentibus *buss.* accessionibus, aut per judicationes continuarum febrium ubertim effluunt, morbumque vel finiunt, vel multum levant: tum qui veluti guttis quibusdam effunduntur, & evaporant, quique expurgatæ alvo succedunt, & jam crassiore dempta morbi materia, id quod reliquum est tenuioris, exhauriunt. Mali verò his con-

trarii sunt, maximèque si ex capite solum, aut è fronte cervicibusve feruntur. Pessimè autem iidem hi sunt, si simul etiam frigent. Siquidem in acuta febre, mortis indices: in mitiore, longæ durationis sunt. Mali etiam judicantur non continuati, sed interfecti; parique ratione inutilis nimium multi, quique morbum non minuunt. Hunc enim ipsum tum longum fore, manifestum est. Horrorem post sudores incidere, tutum non est. Sub exsolutis viribus, atque syncope, paucotenacique sudore frontem madescere, valde malum: concidente verò jam tum pulsu, citæ mortis indicium est. Copiosi sudores calidi, frigidive, quique continenter fluunt: frididi, graviolem morbum; calidi, leviolem testantur. Ferè autem sic incidit, ut cum erupturi sudores sunt, primùm ferri à capite incipiant, ac dein paulatim è reliquis membris. Magna autem ex parte, abundantius sudores posteriore corpore emergunt, quàm anteriore; & superiore quàm inferiore. Eos etiam magis somnus fundere quàm vigilia solet.



INDEX RERUM

Succinctus, quæ hoc opusculo continentur.

A.

A	<i>Bortus prasagia.</i>	251
	<i>Abscessus prasagia in febribus.</i>	27
<i>Et</i>		40
	<i>Ægroti officium.</i>	295
	<i>Ægroti mens atque mores.</i>	ibid.
	<i>Alphos.</i>	259
	<i>Alvi profluvium.</i>	151
	<i>Aneurisma.</i>	279
	<i>Anhelatio.</i>	138
	<i>Angina.</i>	98
	<i>Angina notha.</i>	102
	<i>Ani inflammatio.</i>	176
	<i>Animi defectio.</i>	140
	<i>Appetentia canina.</i>	145
	<i>Aqua metus.</i>	71
	<i>Articularis morbus.</i>	253
	<i>Ascites.</i>	198
	<i>Atra bilis.</i>	193
	<i>Attonitus morbus.</i>	81
	<i>Atrophia.</i>	54
	<i>Aurigo.</i>	193
B		
	<i>Boulimos.</i>	146

B.

INDEX

C.

C	<i>Achexia.</i>	54
	<i>Calculus renum.</i>	208
	<i>Calculus vesicae.</i>	217
	<i>Cancer.</i>	270
	<i>Capitis dolor.</i>	63
	<i>Carbunculus.</i>	264
	<i>Caros.</i>	75
	<i>Catalepsis.</i>	ibid.
	<i>Cerebri vulneratio.</i>	102
	<i>Chiragra.</i>	254
	<i>Cholera.</i>	150
	<i>Cibi cupiditas & fastidium</i>	145
	<i>Coli dolor.</i>	164
	<i>Coli inflammatio.</i>	169
	<i>Coma.</i>	76
	<i>Comitialis morbus.</i>	ibid.
	<i>Cordis palpitatio.</i> 141. — <i>vulnus.</i>	143

D.

D	<i>Ejectio cruenta quae fit causâ jecino-</i>	
	<i>ris.</i>	181
	<i>Delirium.</i>	65
	<i>Destillatio.</i>	89
	<i>Dierum judicialium ratio.</i>	47
	<i>Dysenteria.</i>	158
	<i>Diabetes.</i>	215

E.

E	<i>Lephantia.</i>	57
	<i>Erysipelas.</i>	260
	<i>Exanthemata.</i>	260

R E R U M.

F.

F <i>Ebris ardens.</i>	6
F <i>Febris continens non putrida.</i>	3
<i>Febris continens putrida.</i>	ibid.
<i>Febris continua.</i>	5
<i>Febris diaria.</i>	2
<i>Febris exitialis signa.</i>	9
<i>Febris hectica.</i>	51
<i>Febris implicationes.</i>	21
<i>Febris lenta.</i>	13
<i>Febris longa signa.</i>	26
<i>Febris periculosa signa.</i>	24
<i>Febris pestilentialis signa.</i>	31
<i>Febris quartana. 17. — quotidiana.</i>	19
<i>Febris semitertiana.</i>	22
<i>Febris tempora.</i>	29
<i>Febris tertiana intermittens.</i>	15
<i>Febris tertiana notha.</i>	17
<i>Fistula.</i>	176. 275
<i>Foetus in utero mortui signa.</i>	251
<i>Furor.</i>	70

G.

G <i>Angrana.</i>	264
G <i>Gula vulnus.</i>	177

H.

H <i>Æmorrhoides.</i>	174
H <i>Hydrops.</i>	197

I.

J <i>Ecinoris corruptio.</i>	181
J <i>Iecinoris imbecillitas.</i>	180

I N D E X

<i>Jecinoris inflammatio.</i>	186
<i>Jecinoris intemperies.</i>	179
<i>Jecinoris obstructio.</i>	183
<i>Jecinoris scirrhus.</i>	184
<i>Jecinoris vulnus.</i>	204
<i>Ignis sacer.</i>	266
<i>Impetigo.</i>	258
<i>Imprægnationis impedimenta.</i>	247
<i>Imprægnationis nota.</i>	ibid.
<i>Incubus.</i>	80
<i>Inflammatio.</i>	263
<i>Intestinorum lævitas.</i>	156
<i>Intestinorum vulnus.</i>	177
<i>Ischias.</i>	255
<i>Judicatio optima.</i>	44
<i>Judicatio in qua incidat tempora & in qua mors.</i>	46
<i>Judicatio sit ne futura vel non.</i>	44
<i>Judicationis signa.</i>	33
L.	
L <i>Ethargus.</i>	73
L <i>Leuce.</i>	259
<i>Leucophlegmatia.</i>	197
<i>Lienes magni.</i>	56
<i>Lienis inflammatio. 192. — tumor.</i>	190
<i>Lippitudo.</i>	93
<i>Lumbrici.</i>	170
M.	
M <i>Elancholia.</i>	68
M <i>Menstrua.</i>	244

R E R U M.

<i>Menstruorum fluor.</i>	245
<i>Menstruorum retentio.</i>	244
<i>Mesenterii inflammatio.</i>	178
<i>Mesenterii tumor.</i>	ibid.
<i>Mictio cruenta à renibus orta.</i>	213
<i>Mictio qua à vesica cruenta est.</i>	221
<i>Mola.</i>	239
<i>Morbi acuti & ancipites.</i>	282
<i>Morbi acuti & lethales.</i>	ibid.
<i>Morbi breves & salutares.</i>	ibid.
<i>Morbi longi & ancipites.</i>	283
<i>Morbi longi & salutares.</i>	282
<i>Morbi longi & lethales.</i>	283
<i>Morbi difficiles itemque faciles.</i>	286
<i>Morbi singularum & statum.</i>	288
<i>Morbi singulorum anni temporum.</i>	290
<i>Morbi qui ab Aquilone, qui ab Austro.</i>	295
<i>Morborum mutua successiones.</i>	285
<i>Morborum transitiones aliorum in alios.</i>	283
<i>Morborum praesagia è cœli sumpta tempestatibus.</i>	292
<i>Muliebris fluor.</i>	246

N.

N	<i>Nervorum distensio: 85. — rigor. 87</i>
N	<i>Nervorum resolutio. 83. 127</i>

P.

P	<i>Apulæ. 267</i>
P	<i>Partus difficilis nota. 252</i>
P	<i>Pectoris suppuratio. 128</i>

INDEX

<i>Pectoris vulnus.</i>	140
<i>Peripneumonia.</i>	115
<i>Peritonæi dolores.</i>	169
<i>Phagedena.</i>	275
<i>Phrenitis.</i>	66
<i>Pleuritis.</i>	104
<i>Pleuritis notha.</i>	114
<i>Podagra.</i>	255
<i>Pregnantium incommoda.</i>	249
<i>Prasagia ab excrementis.</i>	313
<i>Prasagia ex agri vultu.</i>	299
<i>Prasagia ex appetentia & cibi fastidio.</i>	311
<i>Prasagia ex decubitu corporis.</i>	301
<i>Prasagia ex dejectionibus.</i>	314
<i>Prasagia ex insomniis.</i>	297
<i>Prasagia ex præcordiis.</i>	300
<i>Prasagia ex pulsu.</i>	304
<i>Prasagia ex respiratione.</i>	302
<i>Prasagia ex somno & vigilia.</i>	297
<i>Prasagia ex sudoribus.</i>	327
<i>Prasagia ex toto corpore.</i>	302
<i>Prasagia ex urina.</i>	216
<i>Priapismus.</i>	228
<i>Pulmonis crudum tuberculum.</i>	120
<i>Pulmonis erysipelas.</i>	110
<i>Pulmonis vomica. 121. — vulnus.</i>	140
<i>Pus.</i>	278

R

R <i>Amex.</i>	128
<i>Recidiva prasagia.</i>	287

R E R U M.

<i>Renum calculus.</i>	208
<i>Renum exulceratio.</i>	212
<i>Renum instammatio.</i>	205
<i>Renum vulnus.</i>	216

S.

S <i>Anguinis sanies.</i>	278
S <i>Sanguinis è naribus fusio.</i>	96
<i>Sanguinis è naribus fluxuri signa.</i>	36
<i>Satyriasis.</i>	228
<i>Scabies.</i>	257
<i>Scirrhus.</i>	191
<i>Seminis profluvium.</i>	226
<i>Septi transversi vulnus.</i>	143
<i>Sideratio.</i>	264
<i>Signa profluvii alvi.</i>	38
<i>Singultus.</i>	146
<i>Spiratio difficilis.</i>	137
<i>Struma</i>	269
<i>Sudoris signa.</i>	39
<i>Suffusio.</i>	91
<i>Syncope.</i>	142

T.

T <i>Abes.</i>	133
T <i>Tabes dorsalis.</i>	216
<i>Tenesmus.</i>	162
<i>Testiculi inflammatio.</i>	233
<i>Tonsillæ.</i>	97
<i>Tormina.</i>	158
<i>Tumor sine sensu laxus.</i>	268

INDEX RERUM.

<i>Tussis.</i>	136
<i>Tympania.</i>	200
V.	
V <i>Arix.</i>	279
<i>Ventriculi imbecillitas.</i>	144
<i>Ventriculi inflammatio.</i>	149
<i>Ventriculi vulnus.</i>	177
<i>Vesicæ exulceratio.</i>	222
<i>Vesicæ inflammatio.</i>	219
<i>Vuiligo.</i>	259
<i>Volvulus.</i>	163
<i>Vomitus.</i>	147
<i>Urinæ difficultas.</i>	225
<i>Urinæ fluor.</i>	215
<i>Urinæ incontinentia.</i>	225
<i>Urinæ retentio.</i>	224
<i>Urinæ stillicidium.</i>	225
<i>Uteri ascensus & descensus.</i>	240
<i>Uteri convulsio.</i>	241
<i>Uteri exulceratio.</i>	235
<i>Uteri hydrops.</i>	238
<i>Uteri inflammatio.</i>	233
<i>Uteri inflatio.</i>	237
<i>Uteri Scirrhus.</i>	ibid.
<i>Uteri strangulatus.</i>	242

FINIS.

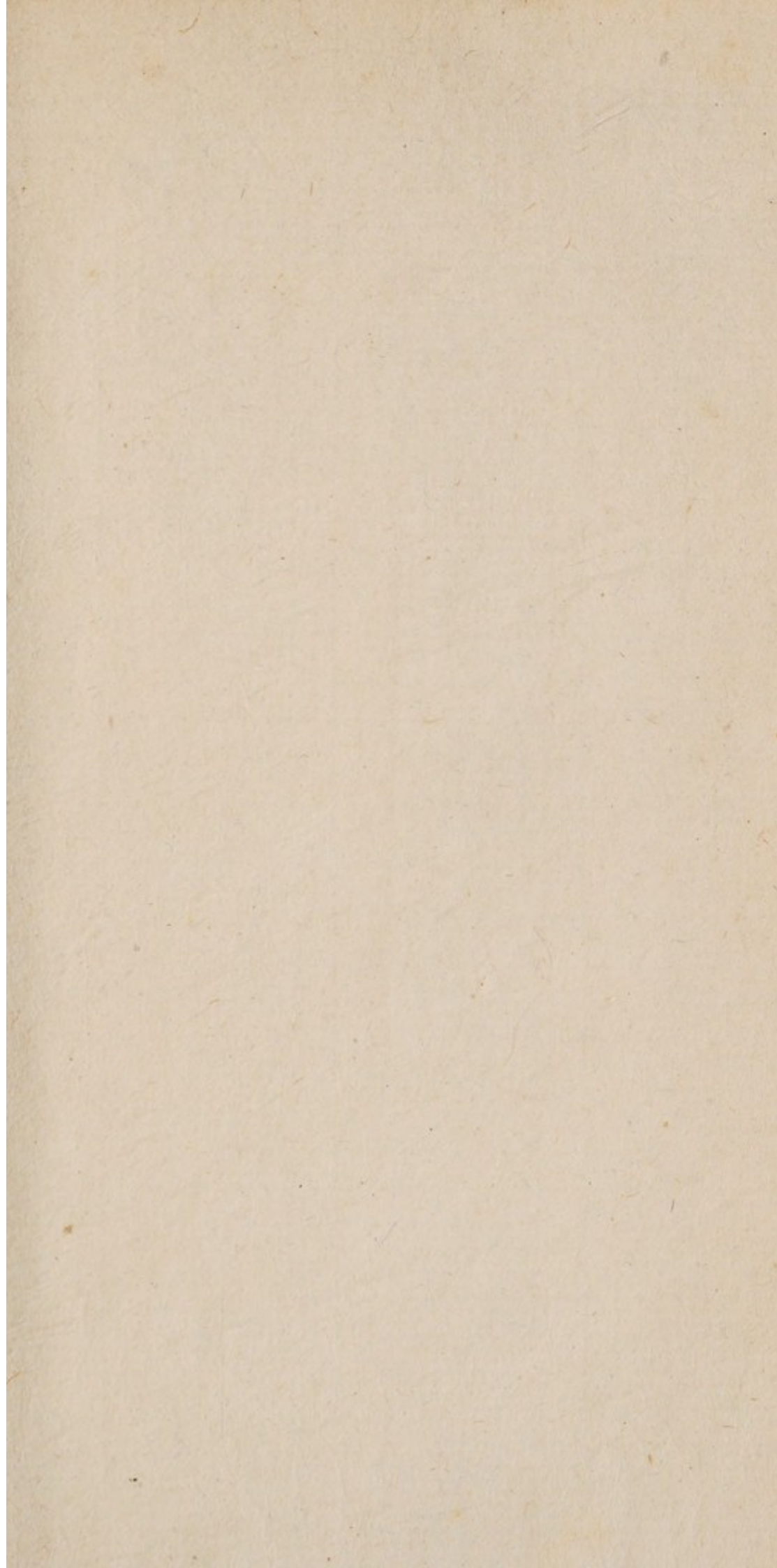

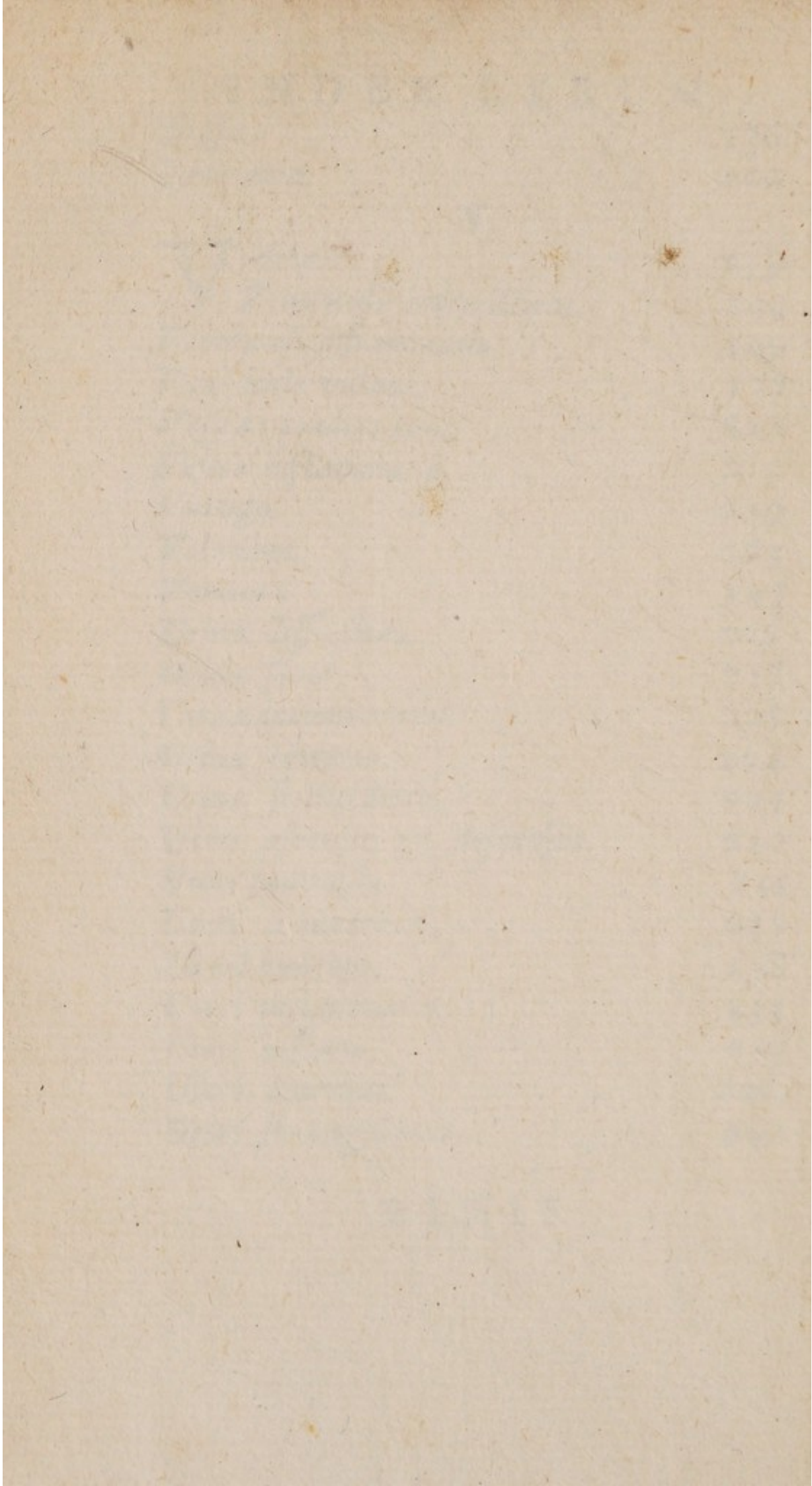

~~10~~
10
10

