

Theoremata medica, seu introductio ad medicinam. Certis theorematibus, juxta ductum institutionum medicarum, absoluta, ad legendum & disputandum proposita / [Georg Wolfgang Wedel].

Contributors

Wedel, Georg Wolfgang, 1645-1721

Publication/Creation

Jenæ : Sumptibus Johannis Bielckii : Typis viduæ Samuelis Krebsii, 1692.

Persistent URL

<https://wellcomecollection.org/works/can6k4k2>

License and attribution

This work has been identified as being free of known restrictions under copyright law, including all related and neighbouring rights and is being made available under the Creative Commons, Public Domain Mark.

You can copy, modify, distribute and perform the work, even for commercial purposes, without asking permission.



Wellcome Collection
183 Euston Road
London NW1 2BE UK
T +44 (0)20 7611 8722
E library@wellcomecollection.org
<https://wellcomecollection.org>

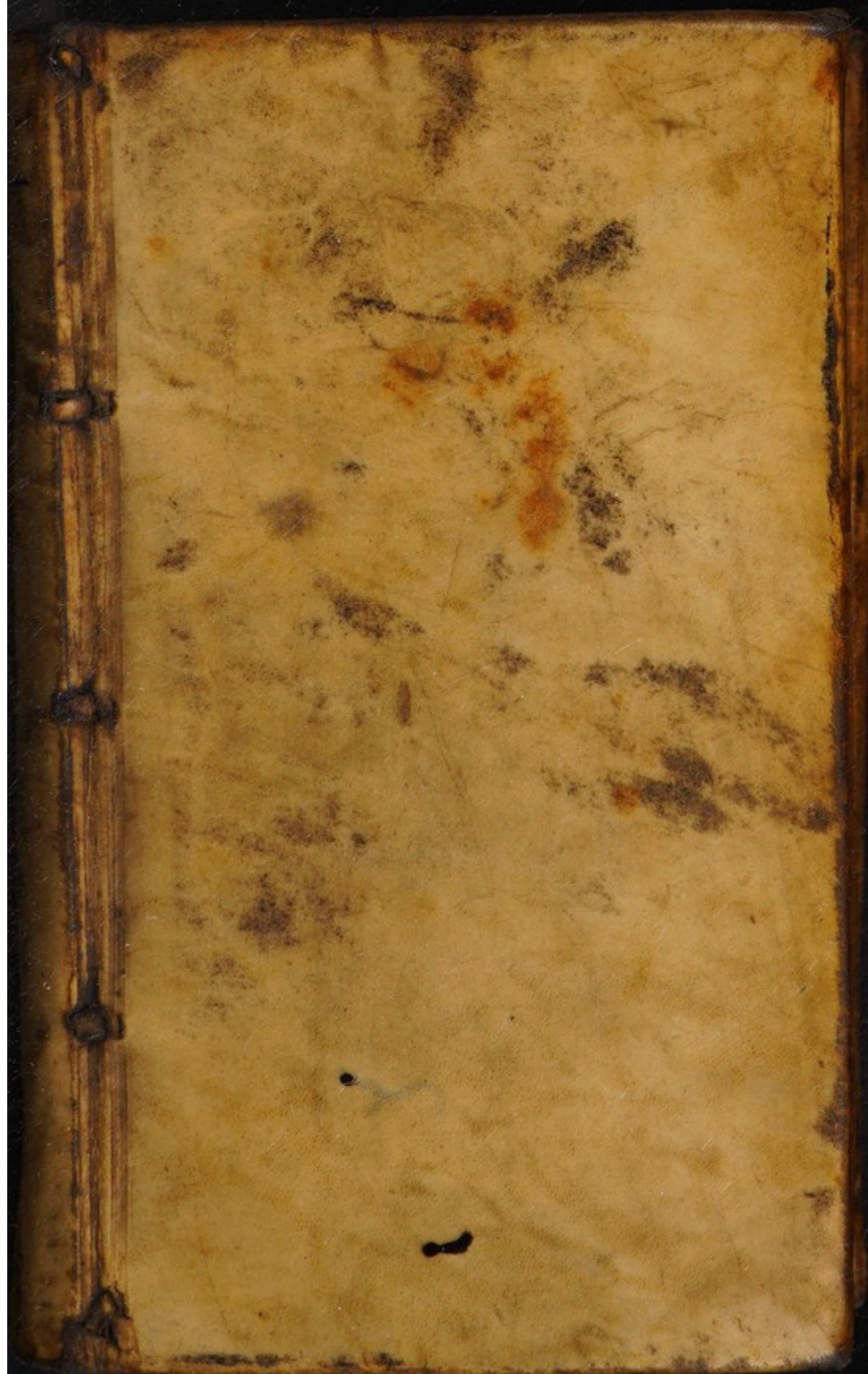

Wolfgang

Georg. Wolfgang.

THEOREMATA

in

&

APHORISMATA

Arithmetica.

Leone

1692







A xxxiv

7/2

53256/A/2

APHORISMI... P. 241

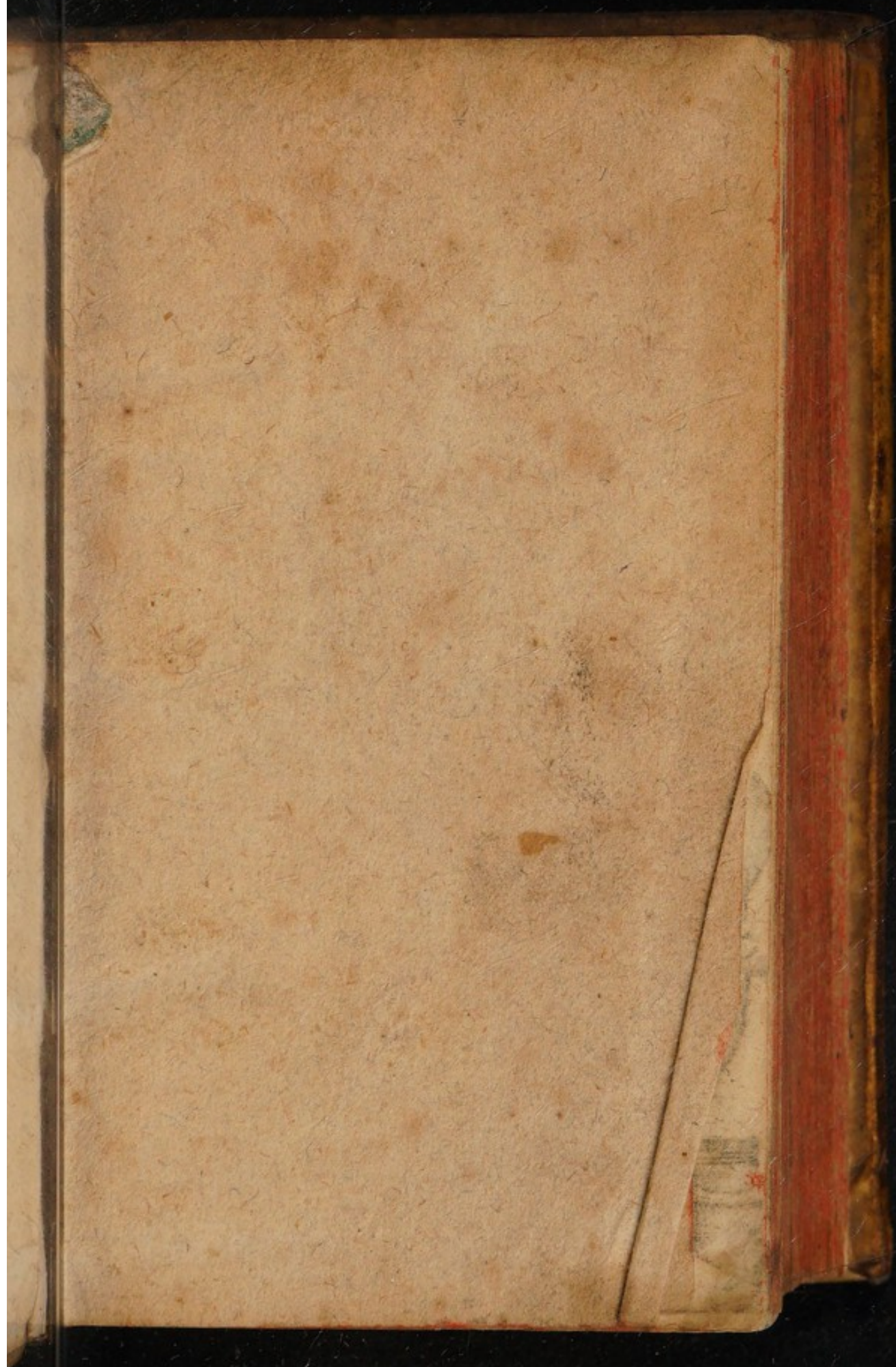

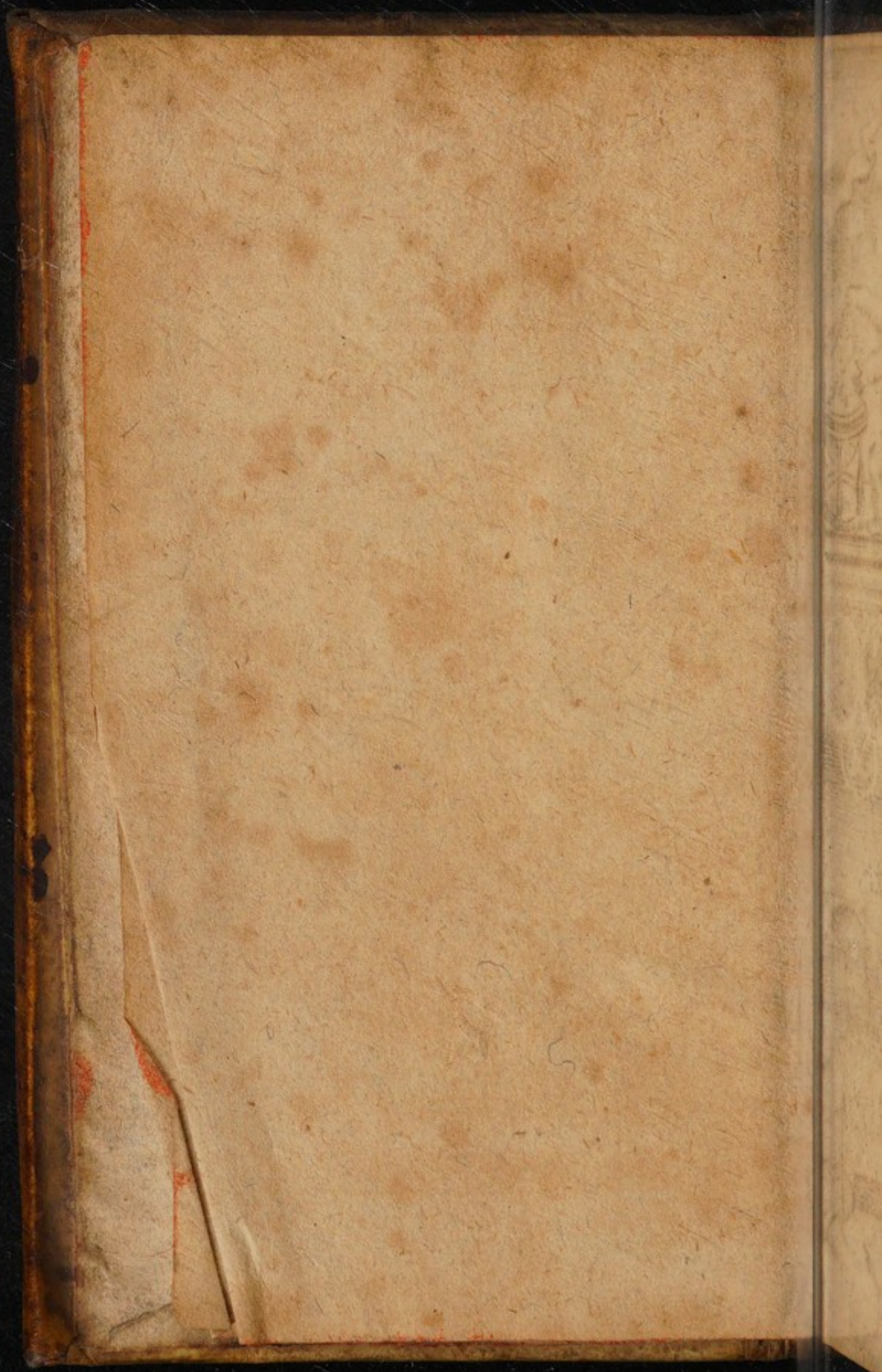





G. W. WEDS
LII
P. P.
THEO
REMATA
MEDICA
1692

C. Junghans

Gr

Profe

TH

T

ME

Cert

bus, j

num

leg

Edrio

Sampl

Typis Vi

42533 (1)
GEORGII WOLFFGANGI
WEDELII, D.

Professoris Publici, & Medici
Ducalis Saxonici,

THEOREMA-
TA MEDICA,

SEU
INTRODUCTIO
AD

MEDICINAM,

Certis Theoremati-
bus, juxta ductum Institutio-
num Medicarum, absoluta, ad
legendum & disputandum
proposita.

Editio Secunda, auctior & correctior,

GENÆ,

Sumptibus JOHANNIS BIELCKII,
Typis Viduæ SAMUELIS KREBSII,
MDCXCII.

GEORGII WOLFGANGI

WEBER, D.

Professoris Publici, & Medici

Ducalis Saxonici

THEOREMA TA MEDICA,

282

INTRODUCTIO

AD

MEDICINAM,

eris Theoreticis

ductum Institutionis

absolutam, ad

legendum & diligendum



JOHANNIS DIECKMANN

1811

MDCXCI

Perillustribus & Excellentissimis
Domini,

DN. ERNESTO LU-
DOVICO AVEMANNO,
Jcto, Hæreditario in Mönchhoffen

Serenissimi Principis ac Domini,

DN. FRIDERICI,
Duc. Sax. Jul. Cliv. & Mont. &c.
Confiliario Intimo & Cancellario
primario, longè celeberrimo;

DN. JOHANNI JA-
COBO AVIANO, Jcto,
Comiti Palat. Cæsareo, prælaudatæ
Sereniss. Celsitud. Sanctioris Consilii Se-
natori, & Consistorii Ducalis Præsi-
denti gravissimo & celeberrimo,

Dnn. Patronis, Affinibus & Compatri-
bis gratiosis & estimatissimis

S. P. D.

Georg. Wolffg. Wedelius.

XC 2

Re,

DEDICATIO.

Recordatio in-
numerosum
beneficiorum,
quibus me tot annos
abunde mactastis, vel
ultro me invitavit, ut
officiorum meorum
ergà vos testem ali-
quem relinquam po-
steritati.

Ab illo momento,
quo vobis innotui, ad-
miratus sum summam
humanitatem, quâ il-
lustrem

DEDICATIO.

lustrem, quam nacti
estis, temperare sole-
tis dignitatem; colui
splendorem nominis
vestri & virtutum, quæ
meruerunt, ut, quod
apud *Xenophontem*,
extat dignitatis con-
similis encomium, o-
culos & aures Princi-
pum vos diceret &
suspiceret orbis.

Postea verò, quam in
sanguinis vestri com-
mer-

DEDICATIO.

mercium adscitus fui,
tantò magis imitan-
dum mihi duxi sum-
mum illum candorem
& animorum genero-
sam excellentiam, ut
inde mutuarer exem-
plum in meo quidem
studiorum genere,
perficiendi indies ani-
mum meum.

Maximum cepi gau-
dium, quotiescunque
intueri licuit tanta
aulæ

DEDICATIO.

aulæ dicam, an orbis
lumina, neque favore
vestro prius quid vel
antiquius habui, eun-
demque ut proprium
haberem, levibus vi-
cissim officiis meis an-
nifus fui.

Ast hæc quidem tot
benefactorum gene-
ra, tot favoris monu-
menta, tanta benevo-
lentia argumenta su-
perarunt, ut æternus

DEDICATIO.

sim inaneamque de-
bitor.

Nec præsentem fo-
lùm hæc fortuna bea-
vit, sed & cum divul-
sum à vobis huc beni-
gniora fata traxerunt,
novis indies cumula-
tus sum amoris tesle-
ris, ut accessione ha-
rũ non minus mone-
ar, non corporis præ-
sentiã semper exhau-
riri officium amicitiaẽ.

Sit

DEDICATIO.

Sit hoc ipsum grati
mei animi testimoni-
um, quod vestris illu-
stribus nominibus o-
pusculum hocce in-
scribere sustinui; Hoc
enim vel unicum lite-
ratorum est munu-
sculum, hoc dare pos-
sunt, hoc rependere.

Nolim tamen id
ex dignitate suâ æsti-
mari, quæ nulla est,
sed ex animi mei ergà
vos

DEDICATIO.

vos observantiâ, quam
summam profiteor, &
ut ipsi favore ulterio-
re huic foeneretis ali-
quod pondus.

Servet vos Deus, ut
feri in coelum redea-
tis, & ulterius glorio-
sè communi populo-
rum bono invigiletis.
Dabantur Jenæ è mu-
séo. M DC LXXVI.
XVI. Cal. Decembr.

Præ-

P R Æ F A T I O

AD LECTOREM.

PEnsitanti mihi,
quænam ratio
sit, quod tot
scriptis in lucem edi-
tis non magnum æque
incrementum ceperit
medicina, quin nec illa
æquè stabilita satis
sint, quæ fundamen-
torum loco instillari
animis discentium so-
lent, inque ipsorum in
arte ad ultorum notitiã
):(6 fir-

C I PRÆFATIO.

firma sunt præsupposita, visum est causæ loco posse adduci plurima.

Inter hæc verò præcipuam esse reor, partim quod complurium sententias citra iudicium compilasse novus sæpe liber vocetur, partim quod vetusta sordiant, & paradoxa saltem novitatis specie arideant; quod porro eedem merces, diversis
sal.

AD LECTOREM.

*Saltem fornicibus expo-
sitæ, inveniuntur, ut
dum aliam quæras,
eandem invenias; quod
jurare in verba magi-
stri plurimi consueve-
rint, quod controversis
tempus teratur, iisque
veritas sæpe obnubile-
tur potius, quam in lu-
cem exponatur, & quæ
alia plura adduci pos-
sunt.*

Hinc adeo & medi-
cina

PRÆFATIO

*cina in quamplurimis
nihil aliud fuit in hoc
usque seculum, quam
continua novatio in
antiquâ ignorantia. Ut
ergò & consulatur di-
scientium captui, & sci-
entificam præcepta ac-
quirant formam, opere
duximus pretium theo-
remata medica certis
aphorismis includere,
non inaudita illa qui-
dem, vel nova, aliave*

à re-

AD LECTOREM.

à receptis, attamen ita
disposita, ut sciri possint
& dijudicari melius.

Nunquam mihi plus
profecisse medicina ru-
dis adhuc visa est, quam
ubi à divino sene certis
aphorismis includere-
tur, ut nuda quasi veri-
tas se videndam exhi-
beret, eaq; quæ nondum
firmo stare talo puta-
rentur, experimentis
assererentur pluribus.

Quo-

PRÆFATIO

Quomodo enim progredi ulterius poterimus, nisi prius rata sint ac firma præsupposita ac præcognita? Quomodo nova invenire, & addere priori cognitioni nova pondera, nisi indubitata fuerint, quibus superstruebantur isthæc.

Adhæc ad praxeos obrusam & lydium lapidem vocanda omnia,

an

AD LECTOREM.

an & quem habeant u-
sum? certæ enim veri-
tatis est, illa omnia fru-
stra à nobis agitari,
scribi & impendi, quæ
usum in praxi non ha-
bent.

Non hunc illumve
modum damnamus,
qui miscuit utile dulci,
& raritate luxuriantis
naturæ occasionem ca-
ptat rimandi ulterius
abscondita, notare.

etiam

PRÆFATIO

etiam, ceu in historiâ
medicâ, quæ insolita
occurrant, & quanta
monstra fiant in medi-
cinâ, consultum omni-
nò est; Potior tamen
omnis ac princeps con-
sideratio est praxeos,
aut certificandæ, aut
ampliandæ.

Operam dedimus in
præsenti opusculo, ut
seu supplementum da-
remus theorematum.

alio-

ADLECTOREM.

aliorum, seu comple-
mentum, seu facem
præferremus concisius
noscendi, aut rectius
intelligendi tradita
hactenus, aut tractare
feliciter de manu in
manum recepta.

Si quid ergò utilita-
tis inde haurire licet,
gaudebo apprimè, non
frustra vel tantillum
insumptum fuisse labo-
ris; sin minus, voluisse
sal.

PRÆFATIO

*Saltem id satis fuerit,
quem in scopum & no-
stra collimarunt levi-
densia illa, & alia ad
prelum adparata, in-
primis pharmacia in
artis formam redacta,
& de medicamento-
rum facultatibus
commentarius, proxi-
mè edenda.*

*Reliqui suis autori-
bus singula, ne repetita
vel recocta solum, quod*

de

AD LECTOREM.

de crambe ajunt, ingrata evadant, ab iis huc repetenda; in singulis quæsiui, ut totum in exiguo clauderem, ut penitius & concisus citra ullas ambages utilitas constaret, & ut memoriæ mandari, vel inhærere potius facile possent.

Erit tempus, volente Deo, ut, quæ singulatim elaborata sunt,
&

PRÆFATIO AD LECTOREM.

*Et fortean instar jam dictorum
videbunt successivè lucem, con-
junctim exhibeant integrum In-
stitutionum seu Theorematum
Medicorum opus, quorum hîc
veluti umbram rudi penicillo
dedimus.*

*Vale Lector, Et nostrum publi-
co alacriter inserviendi studium
favore Tuo proseguere. Dab.
Fena è muséo. M DC LXXVI.
XVI. Cal. Decembr.*

I.N.I.



I. N. 7.

PARS PRIMA.

SECTIO PRIMA.

INTRODUCTIO

AD MEDICINAM

IN GENERE.

THEOREMATA.

I.

Dari medicinam vel ipsi
convitiantes negare ne-
queunt.

2. Medicinam invenit *necessitas*,
notavit *experientia*, probavit *ratio*,
suggerit *casus*, & *alia*.

3. Medicina primùm confusa
fuit, & paucarum herbarum: hinc
verò in artis formam redacta ab iis,
quos inventores celebrant.

4. Non unimoda verò rationis

A

expli-

2 PART. I. SECT. I. INTROD.
explicatio diversas sectas in medici-
nâ peperit.

5. *Empirici* experimentis conten-
ti: *Dogmatici* horum rationes inqui-
siverunt; seu, alii experientia, alii
præter hanc rationi, tum Galeni-
cæ, tum Hermeticæ, alii soli metho-
do adhæserunt.

6. *Methodici* compendium artis
in methodo quæsiwerunt, scil. *laxi*,
stricti, & *medii* cancellis omnia com-
prehensuri.

7. *Hermeticorum* principia alia ef-
fendi, seu hypostatica: \ominus , Δ , $\&$; alia
cognoscendi, alia curandi.

8. Acidum & alcali sunt insuffi-
cientia.

9. Omnes sectæ empiriâ con-
veniunt, eamque pro basi agno-
scunt.

10. Præstat Dogmaticam & Her-
meticam conjungere.

11. Medicina praxi cassa inanis
est, unde à medendo dicta.

12. Principia habet scientifica; ast
im

in iis, scientiâ & speculatione, non
consistit; sed eadem applicat ad fi-
nem certum.

13. Gaudet demonstrationibus
firmis.

14. Perpetuum est in medicinâ,
quod fieri debet, non id, quod sequi
contingit.

15. Medicinæ apud ægros usus,
apud sanos honor est.

16. Medicina ars indefinita est,
unde, si medicus omnia lege artis
fecit, munere suo functus est.

17. Medicus morborum artifex,
naturæ verò minister, & arcanorum
promus condus est; utrumque nobi-
lissimum.

18. Medicina & sceleratis opem
ministrat; brutis verò non nisi indi-
rectè & secundariò competit.

19. Hic est naturâ præside turpe
nihil.

20. Medicina non est purè
χαστική, nec mechanica.

21. Corpus humanum varias sub-

4 PART. I. SECT. I. INTROD..
it mutationes, circa hoc igitur oc-
cupatur medicus, seu sanum, seu
ægrum.

22. Non merè passivum est; sed
συνεργόν.

23. Finis internus & mediatus, &
quem semper obtinet medicus, est
curatio; externus & ultimus, quem
non semper, *sanitas*.

24. Medicina & cognoscit, & cu-
rat.

25. Cognitio est vel status s. n. in
physiologia, vel p. n. in pathologiâ
& semioticâ.

26. *Physiologia*, quidquid ad sa-
nitatem machinæ humanæ facit, in-
quirit. Ubi enim definit physicus,
ibi incipit medicus.

27. *Pathologia*, quidquid integri-
tatem hanc quovis modo vitiat.

28. *Semiotica*, quomodo id depre-
hendi penitus, & de eâ judicari de-
beat, pensitat.

29. Hæ igitur sunt ministrantes
partes ad curationem præstandam,
(seu

AD STATUM S. N.
(seu præservativè, ut *hygiene*; seu
curativè, ut *therapeutica*.)

30. Absolvitur verò curatio ipsa
materiâ medicâ ex triplici fonte.

PARTIS PRIMÆ.

SECTIO SECUNDA.
INTRODUCTIO
AD STATUM NATU-
RALEM, SEU RES SECUN-
DUM NATURAM.

I.

Sanitatis definitio usitata alia est
formalis per potentiam; alia *causal-*
is per constitutionem seu disposi-
tionem partium.

2. Consideranda est tum quoad
totum, tum quoad *partes* singulas.

3. Sanus est, qui, quando vult &
debet, firmiter & constanter absque
impedimento & inculpate præstare
potest actiones s. n.

4. Hinc mensura & regula vale-
tudinis est potentia exercendi acti-

6 PART. I. SECT. II. INTROD.
ones secundum ætatem, vitæ genus,
sexum, & officii partes.

5. Sanitas igitur æstimanda ab integritate actionum, non in actu exercito; sed signato.

6. *Actiones* naturales latè pro omnibus animati corporis actionibus accipiuntur. Aliàs verò in naturales, vitales & animales dividuntur.

7. *Naturales* dicuntur, quæ citra ullam cogitationem actualem vel potentialem fiunt.

8. *Animales* sensu & motu,

9. *Vitales* calore & pulsu absol-
vuntur.

10. *Potentia* alia est *substantialis*, seu prima, cujus principium ipsa anima, seu facultas, basis calidum innatum: alia *accidentalis*, à constitutione accidentali, seu organica.

11. *Potentia* prima non læditur, nisi per secundam, seu ab ipsis instrumentis læsis.

12. *Actiones* vel exercitæ sunt,
vel

vel immanentes, utræque ad sanitatem spectantes.

13. *Partis* est, quidquid totum complet & integrat, seu, quidquid ad machinam ipsam spectat.

14. Variè dividuntur, aliæ enim à consistentiâ sunt *solida, fluida, spirituose*: aliæ à principio generationis *spermatice*, aliæ *sanguineæ*, aliæ *mediæ*: ab actione aliæ *principes*, aliæ *ministra*: à compositione aliæ *similares*, aliæ *dissimilares*.

15. Similares temperiem, dissimilares conformationem, utræque unitatem foenerant corpori.

16. Similares sunt elementa dissimilariū.

17. Sanitas igitur integritatem machinæ corporeæ consequitur,

18. Quæ in constitutione accidentali, optimâ temperie, conformatione & unitate consistit.

19. Sanitas ut qualitas recipit magis & minus, ergo suâ gaudet latitudine.

8 PART. I. SECT. II. INTROD.

20. Status tamen neuter doctrinæ gratiâ concedi potest, exemplorū tertianariorum.

De Spiritibus.

21. Dari spiritus in corpore vivente, plurimæ probant rationes, tum à priori, tum à posteriori.

22. Ut enim natura animæ est incorporea, corporis densa & corporea, medium quasi vinculum sunt: spiritus.

23. Hinc interceptis spiritibus vitalibus animi deliquium; animalibus, sensus & motûs privatio.

24. Non intelligitur per spiritus substantia incorporea; sed corporea, subtilis tamen, facillimè mobilis; seu spiritus dicuntur, non ob entitatem, sed analogiam, à tenuitate, raritate, levitate.

25. Spiritus unus in homine, distinctus tamen & duplex, subtilitate, gradibus, & officii diversitate.

26. *Insiti* dicuntur & *influentes*, intuitu-

tuitu communione cordis cum
partibus.

27. Spiritus naturalis, prout veteres illum ex hepate arcessiebant, non datur.

28. Sufficit *vitalis & animalis*.

29. Differentes non à priori, sed à posteriori.

30. Spiritus vitales generantur ex subtilioribus, tenuissimis & aëreis partibus feri & sanguinis.

31. Anima radicaliter & emananter est in corde, eminenter in cerebro: idem verò subjectum calidi innati.

32. Spiritus sunt portitores animæ seu instrumentum ejus & facultatum primum.

33. Qui calidum innatum, ac humidum radicale vocant, & à posteriori spiritus, abstractivè loquuntur.

34. Nullum verò aliud est & datur, quam sanguinis & feri *évégérés* & justa dispositio.

35. Gaudet i. motu continuo. 2.

IO PART. I. SECT. II. INTRO D.
calore actuali. 3. roscidâ humiditate,
& 4. spirituositate, unde operatio-
nes totius corporis.

36. Calidum innatum non est
cœlestis naturæ, nec mediæ inter
cœlestem & elementarem; sed ele-
mentaris, & vitale.

37. Spiritus animales ex vitali-
bus attemperatis & alcoolifatis fiunt
in cerebro toto.

38. Animæ sedes non est glandu-
la pinealis juxta *Cartesium*.

39. Sensus & motus principaliter à spiritibus animalibus arces-
sendi.

40. Ad nutritionem perficien-
dam concurrunt spiritus animales
per accidens.

41. Succus nutritius nervorum
nondum satis est demonstratus &
concessus magis.

42. Cum spiritus sint animæ sup-
positum immediatum, ad esse indi-
vidui primariò faciunt, minus ad
speciei.

43. Hinc

AD COGNIT. STAT. CAL INN. II

43 Hinc nec spiritus genitalis. si
strictè loqui velimus, admittendus,
nisi ex hypothesi

PARTIS PRIMÆ,
SECTIO TERTIA.

INTRODUCTIO AD COGNITIONEM STATUS CALIDI INNATI.

Vita consistit in calido & hu-
mido.

2. Cum ergò temperamentorum
doctrina ad cognitionem status ca-
lidi innati nos deducat, illa non est
vilipendenda ac negligenda.

3. *Temperamentum* aliud est *mixti*,
aliud *vivens*, seu animati.

4. Illud *physicum* est & à qualita-
tibus primis, cum energiis suis con-
sideratis, deducitur.

5. Hoc *medicum* magis, & dispo-
sitionem calidi innati sequitur, ne-
que à qualitatibus primis, nisi effe-

12 PART. I. SECT. III. INTROD.
Etivè & à posteriori denomina-
tur.

6. Temperamentum ad *pondus* in mixtis dari potest; in viventibus; verò non, nisi analogicè & latè, seu impropriè.

7. *Iustitiale* enim, ubi proportio in inæqualitate æqualis, viventibus est proprium.

8. Temperamentum igitur habet suam latitudinem, & mutari potest, seu intendi & remitti.

9. Unde aliud nativum est, aliud adscititium.

10. Temperamentum disponunt remotè elementa, *proximius* humores & principia chimica, *proximè* calidum innatum.

11. Resultat nempe ex feri & sanguinis, quæ vehiculum sunt calidi, & ipsam constituunt, dispositione variâ.

12. *Idiosyncrasie* impropriè sunt & dicuntur *nativæ*, quæ singulis hominibus; propriè & strictius, quæ *pecu-
liares*

AD COGN. STAT. CAL. INN. 13
liares sunt huic vel illi individuo
sympathia & antipathia.

13. Sive quoad *esum*, sive quoad
adspēctum, sive *effectum* medicamen-
torum.

14. Quaecunque calidum inna-
tum, seu serum & sanguinem im-
mutare queunt, eadem & tempera-
mentum, seu s. n. seu p. n. seu me-
dio modo.

15. Temperamentum aliud est
totius, seu universale, aliud *partium*,
seu particulare.

16. Non ergo est mixtio nisi cau-
saliter, non harmonia, nisi meta-
phoricè, non anima, nisi abusivè;
non substantia, sed qualitas.

17. Astra temperamentum dispo-
nunt remotè; denominationes verò
inde factæ qualitatem eorum peni-
tius exprimunt.

18. Temperamenta dicuntur à
predominio, ad exprimendam verò
qualitatem & gradum penitiorē,
etiam ex *subdominio*.

14 PART. I. SECT. III. INTROD.

19. Qualitas temperamentorum non semper absolute; sed *respectivè* intelligenda, & non semper actu, sed *potentiâ*;

20. Adeoque tum ad se invicem, tum mixtorum ad hominem, tum hominis ad optimum referendum & judicandum.

21. Quando serum & sanguis seu particula oleosa balsamica & humida quantitate & qualitate se invicem probè temperant, fit temperamentum calidum & humidum, seu *sanguineum*.

22. Calidum & humidum temperatè & benè se habens, optimum est.

23. Quando particula sulphurea sunt intensa, serosa verò blanda deficiunt, calidum & ficcum, seu *cholericum* temperamentum confurgit.

24. Cum sulphurea sub serosarum sunt dominio, fit frigidum & humidum, seu *pituitosum*.

25. Cum quantitate & qualitate se minus temperant, & sulphurea sunt

AD COGN. STAT. CAL. INN. 15
sunt obtusæ à sero minus blando,
frigidum & siccum, seu *melancholi-*
cum fit temperamentum.

26. Cum in bilioso temperamen-
to partes sulphuræ salinis acidis
magis acuantur, fiunt atrabilarii.

27. Fœminæ viris ferofiores,

28. Et frigidiores, si non tempe-
ramento *innato*, tamen *adscititio*.

29. Quò propiora ortui corpo-
ra, eò serum & sanguis magis sunt
proportionata.

30. Infantes igitur plus innati, ad-
scititii minus habent caloris: plus
substantiâ & multitudine calidum
in iis pollet, quàm acrimoniâ.

31. Quò magis serum deficit, eò
tum caliditas, tum siccitas magis au-
getur.

32. Senes copioso pollent humi-
do, sed excrementitio.

33. Gaudent & ætates suâ latitu-
dine.

34. Homo temperatissimus est, si
non in individuo, tamen specie.

PAR-

16 PART. I. SECT. IV. INTROD.
PARTIS PRIMÆ,
SECTIO QUARTA.

INTRODUCTIO
DE USU PARTIUM.

I.

Facultates animæ, ne confusio oriatur, commodè tres statuuntur: *naturalis, vitalis & animalis.*

2. *Naturalis* vel ad individui esse, vel ad speciei pertinet.

3. Illud fit *nutritione & auctione*, hoc *generatione.*

4. *Calidum innatum* est vorax, adeoque egemus nutrimento.

5. *Nutritio* fit *ωρεσις* & *ωρεσις*, *αὐξήσις* & *αὐξήσις*.

6. *Auctio* præter hæc ad certam molem extensione secundum omnes dimensiones.

7. *Nutritio* non perficitur chylo, nisi remotè sed sanguine & sero.

8. *Sanguis* intra vasa est alimentum potentiâ, & dicitur *οἶον τροφή*, quando in porositates excidit, *μελλόν*

λον τροφή, quando jam actu assimilatur, τροφή.

9. Arabum humor innominatus, ros, gluten, cambium, modum immutationis dicunt, mente tamen magis conceptibilem.

10. Auctionis terminus principalis est ossium extensio, adæquatus reliquarum partium, quamdiu calor mitis est & humido magis abundat.

11. Nutritio & auctio non differunt causâ universali, animâ, neque instrumentali, calore, nec materiâ, seu alimento; sed fine, formâ & duratione.

12. Inmanenter tamen totâ vitæ tempore durat auctio.

13. Interpretes indigentia corporis sunt *fames & sitis*, quæ uno verbo dicuntur *appetitus*.

14. Oritur hic *proximius* ab activitate caloris & menstrui salini in ventriculo, acrimoniâ suâ vellicantis teneros nervos villos oris ventriculi,

15. Re-

18 PART. I. SECT. IV. INTRODO.

15. *Remotè* à suctione vegetante, seu defectu partium nutritibilium.

16. *Alimentum* desideratur substantificum, γλιχρόν, dulce, ex partibus aqueis, pinguibus, oleosis & glutinosiss.

17. Concurrunt igitur cibus & potus, ut exinde fiat coctione liquor, quasi emulsio, *chylus* scilicet, sanguinis & feri elementum.

18. *Dentes* concisione & contusione ad meliorem concoctionem faciunt.

19. Sunt ossa sui generis, & faciunt quoque ad ornatum & loquelam.

20. Primum quasi menstruum est *saliva*, quæ ad humectationem, gustum suaviorem & solutionem facit.

21. *Coctio* fit calore & menstruo.

22. *Ventriculus* est quasi retorta tubulata, ubi *chylus*, ceu quinta essentia assumptorum, fit & evaporat. Velut vasculum est, inquit *Hippocrates*, quod

quod transmittit alimentum, & fecem retinet.

23. *Menstruum* ventriculi, seu fermentum aliàs, est salinum; insipidum ad sensum, non corrosivum, non acre, non acidum, in recessu tamen singula hæc habens.

24. *Ventriculus & intestina* sunt causæ sociæ.

25. *Bilis & succus pancreaticus* extra ventriculum menstrui vicem subeunt, & separationem utilium sequiorum adjuvant.

26. *Cor* sanguificat principaliter, reliqua viscera, inprimis *hepar*, ministerialiter: illud effectivè, hæc depurativè.

27. Cordis igitur usus triplex est: 1. sanguinem alimentarem præparare. 2. spiritum vitalem elaborare. 3. utrumque per pulsum in universum corpus dispensare.

28. Fiunt hæc & administrantur motu perpetuo, calore animali, vivifico, fermento seminali.

29. Mo-

20 PART. I. SECT. IV. INTROD.

29. Movens primum est anima, mobile est sanguis, viæ seu vasa sunt duplicia, *revehentia venosa, evehentia arteriosa*. Modus est conquaassatio & ὥσις.

30. Invehuntur igitur ad cor duo liquores, immediate sanguis & lymphæ per venam cavam; mediate chylus.

31. *Venæ lacteæ* triplicis sunt ordinis: quædam attrahunt, quædam colligunt, quædam distribuunt.

32. Attrahunt Acellianæ in mesenterio diditæ, colligit receptaculum chyli Pecquetianum, distribuit ductus lacteus thoracicus.

33. Ductus hic chyliferus modo chylum, modo lympham vehit.

34. Exaltatæ & explicatæ partes sulphureæ & salinæ volatiles chyli in corde purpuram induunt.

35. Circulatio sanguinis plurima in medicinâ dubia dirimit.

36. Fitque continuo appulsu sanguinis per *venam cavam* in dextrum

cor-

TAB. I. DE VASIS CORDIS.

ad pag. 21.

VASA COR-
DIS VENTRI-
CULORUM

I. <i>Dextri</i> flac- cidioris	1. Vena Cava	{ habet valvulas	{ tricuspides tres, foris intrò spectantes, id est, foris apertas, intus clausas. figmoides tres, intus foras spectantes.
	2. Arteria pulmonaris		
II. <i>Sinistri</i> cras- sioris	1. Arteria magna	{ habet valvulas	{ figmoides tres, intus foras spectantes, id est, intus apertas, foris clausas. tricuspides duas, foris intrò spectantes.
	2. Vena pulmonaris		

cordis ventriculum, & continuâ mandatione ad partes ex sinistro per *aortam*.

37. Speciatim ad pulmones veniunt & revehunt reliqua duo. Vid. *Tab. I. de vas. cord.*

38. *Pulsus* est horologi nostri iniquies, fitq; dilatatione seu *diastole*, & contractione seu *systole*.

39. *Bilis* & *succus pancreaticus* secundariò intestina leniter stimulant, & putredinem aliquandiu prorahunt.

40. *Pulmones* ad intra, seu quod corpus, ignem naturæ ventilant: ad extra respirationi & voci formandæ instar organi musici inserviunt.

41. *Hepar* transcolando sanguinem particulas magis sulphureas & acriores volatiles separat.

42. *Bilis* dispensat sulphur sanguinis, seu partes oleosas balsamicas volatiles.

43. *Lien* dispensat serum sanguinis, ejusq; hinc consistentiam, ceu coa.

22 PART. I. SECT. IV. INTROD.

coagulum quoddam, non verò immo spirat fermentum ventriculo.

44. *Renes* transcolant superfluum & desciscens à statu suo serum, unaque partes salinas.

45. Ubique feri superflui receptacula, nullibi sanguinis excretio, præterquam in foeminis.

46. Ut *generatio* fiat, opus est conceptione, quæ fit in instanti à semine foecundo.

47. Principia ad foetus generationem concurrunt duo : *semen* & *sanguis*; illud magis κατ' ἐνέργειαν, hic magis κατ' οὐκον.

48. Semen non deciditur à toto, neque ex chylo fit, neque sanguis efficitur immutatus; sed

49. Materialiter est subtilissimus, feri flos, in id enim penitus resolvitur experimento patet; formaliter elementa & ideam hominis continet.

50. *Testes* viriles nihil aliud sunt, quam congeries minutissimorum

asculorum semen conficientium;
muliebres sunt ovarium.

51. Fœminæ quoque habent semen.

52. In coitu ergò fœcundo seminale contagium per tubas uteri ad testes, seu ovarium muliebrem deferatur, pro irrorandis & fœcundandis ovibus.

53. Ova fœcundata per tortuosas earundem cavitates in uterum provolvuntur.

54. Membranisque & vasis pro nutritione instructa in capacitate hujus ad tempus debitum asservantur.

55. Fœtus nutritur per vasa umbilicalia, non item per os.

56. Lac est pars chylosior & serosior sanguinis, segregata & alterata in mammis.

PAR.

PARTIS PRIMÆ,
SECTIO QUINTA.INTRODUCTIO
DE USU PARTIUM
AD EXTRA.

I.

Sensus externi sunt quasi emissarii
& portitores sensus communis.

2. Sensus seu sensatio nostra non
est simplex apprehensio; sed com-
binata cum aliquo iudicio.

3. Defectus quilibet sensuum non
adscribendus est *facultati*; sed di-
spositioni *organi*.

4. Sensus externi sunt quinque,
unus universalis, tactus; reliqui
proprii, visus, auditus, gustus, ol-
factus.

5. *Objectum* sensuum est duplex,
unum per se; alterum ex accidente,
ut substantiæ corporeæ, quæ per se
sub sensum non cadunt, nisi sensi-
bili qualitate obfignentur.

6. Id.

6. Id. quod per se, aliud est *propri-*
um, aliud *commune*.

7. Proprium est, quod nullo alio
sensu percipitur.

8. Objecta ergo sensuum propria
sunt quinque: objecta visibilia, so-
nus, sapor, odor, & species tactiles.

9. Commune, quod aliis quoque
sensibus sui notionem impertit.

10. Objecta ergo sensuum *commu-*
nia sunt quinque: motus, quies, nu-
merus, figura, magnitudo.

11. Circa hæc sensus facilè errare
solent.

12. Organa sensuum sunt quin-
que: oculus, auris, nasus, lingua,
membrana.

13. Sensus ergo caloris & frigoris,
& titillatio venerea juxta *Scalige-*
um, non faciunt sextum vel novum
sensem.

14. *Medium* quodvis debet esse
proportionatum.

15. Omne verò sensibile excellens
edit sensus.

B

16. Cere-

26 PART. I. SECT. V. INTROD.

16. Cerebrum est organon immediate-
diatum & ut quod cognitionis, reli-
qua ut quo, receptionis & cognitio-
nis $\kappa\tau\iota$ νοινωvίαν.

17. Oculus in machinâ corporis
humani est camera obscura.

18. Hinc visus fit non emissionem
sed receptionem & cognitionem.

19. Partes oculi alia tegunt, alia
movent, alia sentiunt. Motum præ-
stant nervi secundæ conjugationis
& muscoli; sensum nervus opticus
expansus.

20. Tunicæ oculi propriæ pro ante-
tico vel postico situ variant nomen.

21. Visus principaliter fit in tuni-
câ retinâ.

22. Humor crystallinus instar lem-
tis se habet, visionem verò non sus-
tinet.

23. Visio non uno tantum fit co-
culo;

24. Sed per radium, è directo, ubi
radii emissi ab objecti puncto vix
confusè vel exactè uniuntur.

25. O

25. Objectum visus principale, lumen; secundarium & adæquatum color est.

26. Aer reverberatus & sonans refringitur in tympano, suscipitur in cavitate, & ab aëre innato, dijudicatur à nervo & cerebro.

27. Ossicula auditus etiam in infante jam omnibus modis perfecta sunt.

28. Humidiora minus sonant, quia ad refractionem minus apta.

29. Vector rerum odorabilium seu effluviolorum subtilium exhalantium est aër.

30. Sulphur est principium odorum radicale, sal, inprimis volatile, explicativum.

31. Processus mammillares olfactum præstant remotius, & dispensando; membrana narium fibras eorundem explicatas exhibens, proximè.

32. Sal primum est sapidum, pro-

28 PART. I. SECT. V. INTROD.

ut ergo variant salinæ particulæ, ita
& sapor.

33. Requiritur igitur harum solutio quod fit salivâ; lingua porosa, ut insinuari & afficere; motus, ut agitari & applicari possint intimius.

34. Tactus organon est membrana nervis vigorata.

35. Nervi sunt alvei & portitores spirituum, faciuntque ad sensum in partibus membranosis; ad motum in carnosis.

36. Organon igitur motus voluntarii in actu signato princeps est spiritus animalis, ministri sunt nervi in actu verò exercito, muscoli,

37. Qui ad omnes motus species aptari possunt, & naturaliter magis contrahi amant, motu verò tonico lassantur magis.

38. Affectus principaliter hærent in cerebro; adæquatè & ultimatè in corde & hepate.

39. Operationes animæ rationalis principales intrinsecæ sunt duæ intellectus

DE USU PART. AD EXTRA. 29

Intellectus & voluntas ; extrinseca
seu instrumentalis, sermo.

40. *Intellectus* cognoscit verum,
voluntas appetit bonum. Intellectus
est immanens voluntas, voluntas in-
tellectus externus.

41. *Sermo* cogitata exprimit.

42. *Judicium* de omnibus sensibili-
bus latum dicitur sensus communis :
quia omnibus externis sensibus æ-
què conjungitur, omnesque de eo
participant.

43. *Imaginatio* hinc circa objecta
in ideâ concepta, licet absentia, va-
riè ludit, nunquam cessans.

44. *Ingenium* verò species ipsas
perceptas, & in ideam formatas di-
scernit & retinet.

45. *Sensus interni* sedibus in cere-
bro non sunt distincti.

46. Accidentia seu affectiones
sensuum sunt somnus & vigiliæ.

47. Feriantur sensus, exceptâ
phantasiâ, in somno,

48. Concidentibus cerebri poris

30 PART. II. SECT. I. INTROD.

à suavibus vaporibus, seu roribus ciborum, cum fero blando substantia-
liter communicatis,

49. Adeoq; vel irretitis quasi spiri-
ritibus, vel lassatis, nec ita pandenti-
bus poros.

50. Vigilia continuam spirituum
activitatem, sui juris existentium,
sequitur.

PARS SECUNDA.

SECTIO PRIMA.

INTRODUCTION
AD NOTIONES ET
TERMINOS CIRCA
MORBOS OCCUR-
RENTES.

I.

Pathologia statum machinæ hu-
manæ p. n. considerat,

2. Ratione læsionum ipsarum seu
morborum, causarum morbifica-
rum, & consequentium symptomatum.

3. Quid

3. Quidquid ergo in constitutione partium fabricæ humanæ p. n. hæret, morbus est, tum quoad totum, tum quoad partes singulas.

4. Quædam diverso respectu & morbi & symptomatis titulum possident, quædam morbi & causæ morbosificæ.

5. Omnis igitur morbus est qualitas, nec substantia dici potest, nisi *κατὰ χημικῶς*.

6. Omnis morbus habet permanentiam seu existentiam in parte.

7. Omnis morbus lædit actiones primò, immediate & sensibiliter, seu omnem morbum sequitur actio læsa.

8. Læsis illa in abolitione, depra-
vatione & imminutione consistit.

9. Morbus *formaliter* consideratus definitur per impotentiam; *causaliter* per dispositionem; *medio modo* per affectum.

10. *Subiectum* morborum ut quod est totus homo, ut quo corpus, ani-

32 PART II. SECT. I. INTROD.
mâ vegetativâ & organicâ instru-
ctum.

11. Anima enim rationalis non læ-
ditur, nisi indirectè & per accidens.

12. Κατ' ἐξοχήν morbum susti-
nent partes solidæ, adæquatè etiam
humores & spiritus.

13. Suntque hi subjectum magis
inhæfionis, denominationis verò
partes solidæ.

14. Morbi hi humorum & spiri-
tuum sunt tres: peccant enim vel
quantitate, vel qualitate, vel motu,
exemplo sanguinis.

15. Partes etiam ignobiliiores mor-
bos patiuntur.

16. Modus, quo subjectum seu
partes afficiuntur, est duplex: per ef-
fentiam & per consensum.

17. Essentialiter afficitur, quando
in se habet dispositionem perma-
nentem, & primariò.

18. Per consensum, quando aliun-
de, tanquam ex foco, afficitur.

19. Consensus est duplex: positi-

vus

AD NOT. ET TERM. MORBORUM. 33
vus, seu cum materiâ & affluxu : &
privativus, citra eundem.

20. Causat igitur morbum con-
stitutio p. n. partium tum similari-
um, tum dissimilariū,

21. Quæ respectu archei dicitur
Helmontio saltem causa occasionalis.

22. Morborum differentia vel ab
essentiâ seu subjecto, vel accidenti-
bus desumuntur : illæ essentiales, hæ
accidentales dicuntur.

23. Morbus hinc alius est similis,
seu intemperiei, alius organicus, seu
malæ conformationis : alius com-
munis, seu solutæ unitatis.

24. Similis dicitur læsio actio-
nis, quæ similaribus primariò & qua-
tenus similes competit, non qua-
tenus organon, vel unum sunt.

25. Morbi intemperiei sunt, cum
qualitas quædam prima à calido &
humido nativo resultans in excessu
vel defectu peccat, adeoque intem-
peries omnis caloris vel feri p. n. sta-
tum notat.

34 PART. II. SECT. I. INTROD.

26. Est itaque intemperies 1. ratione compositionis alia simplex, alia composita.

27. Ratione inhæſionis 2. alia materialis, seu cum materiâ manifestâ, humorum affluxu vel tumore: alia immaterialis, quæ minus illa evidenter, manifestè & ad sensum habet.

28. Ratione generationis 3. alia æqualis, ab affectione æquali particularum, alia inæqualis, ut in dolore.

29. Ratione accidentium 4. alia est simplex, alia maligna; ratione subiecti 5. alia universalis, alia particularis.

30. Intemperies maligna dicitur, quandocunque calidi innati, sanguinis & feri, vincula & proportio magis vel minus violenter resolvuntur & destruuntur.

31. Et hi morbi dicuntur totius substantiæ seu *σώματος*, vel occultarum qualitatatum; in malignâ dispositione partium similarium, in primis sanguinis, consistentes.

32. Dari morbos totius substantiæ hoc sensu certum est. 33. Mor-

33. Morbi materiæ & formæ juxta Fernelium non dantur.

34. Ut verò intemperie partes humidæ & spirituosæ potissimum : ita conformatione & unitate solidæ magis læduntur.

35. Quæcunque ad fabricam seu organon ipsum quæ tale spectant, illa morbis organicis affici dicuntur.

36. Nil excedit vel deficit in numero, nisi quod naturaliter ut pars integrans adest vel adesse debet.

37. Tumor alius naturalis, alius non naturalis, alius p. n. est.

38. Omnis vitiosa qualitas metienda est tum ad speciem humanam, seu regulam Lesbiam & quasi statuatam, tum ad individuum ipsum.

39. Quæ duplicia in corpore sunt membra, regula & mensura sunt sui simplicis.

40. Figura naturalis & p. n. ab optimo statu dependet.

41. Vias in corpore humano debet esse liberas.

36 PART. II. SECT. I. INTRODU.

42. Si amplientur v. gr. vasa sanguiflua, fiunt inde fluxus sanguinis, seu per simplicem reſerationem oſculorum, & *vauciwon*, vel rarefactionem & tranſſudationem pororum, quod rarius, vel fiſſionem & eroſionem, quod frequentius.

43. Sin obſtruantur & anguſtentur quovis modo, communicatio- nem partium per immittenda ac emittenda ceſſare neceſſe eſt.

44. Receptacula quoque & cavitates frequentius laxantur vel anguſtiores fiunt, e. gr. ventriculus.

45. Quando læves partes redduntur aſperæ, duræ molleſcunt &c. a- Etio organi ita læditur.

46. Situs & connexio à ligamentis, membranis & contiguitate læſa vitiantur.

47. Soluta unitas unitatem, integritatem & continuitatem actu læſam denotat.

48. Hujus differentia ſunt quinque
quod

AD NOT. ET TERM. MORBORUM. 37
que: 1. contusio. 2. ruptura. 3. vulnus.
4. fractura 5. ulcus.

49. Morbi universales à vasis pe-
nitius affectis, quæ sanguinem & spi-
ritus dispensant, dicuntur.

50. Differentiam quoque sortiun-
tur morbi à temperamento, sexu, æ-
tate, vitæ genere, v. g. alii morbi sunt
viriles, alii fœminei, quidam com-
munes.

51. Fœmina omnem morbum bis
patitur.

52. Ratio consensus consistit in
communione vel generis, vel vici-
niæ, vel vasorum, vel officii.

53. Diuturnitate morbus per con-
sensum essentialis fieri potest.

54. Chronici rarò fiunt per con-
sensum.

55. Alii citius, ut acuti, alii tardi-
us, ut chronici, moventur.

56. Morbi inter se variè misceri,
complicari & conjungi possunt, &
sæpe separati videntur, qui conspi-
rant.

38 PART. II. SECT. I. INTROD.

57. Morbi à ferosâ colluvie oriundi, & cum dolore conjuncti, ut plurimum noctu exacerbantur.

58. Connati & connutriti omnes graviores; adscititii contrâ.

59. Hæreditarii imprimis sunt: epilepsia, phthisis, calculus, arthritis.

60. Omnis morbus intermittens tutior non intermittente.

61. Vagi dicuntur, qui nec tempus, nec locum eundem servant.

62. Quo pars affecta nobilior, læsio gravior, & mos pejor, eò major morbus.

63. Alii tamen magni sunt reverâ, alii apparenter.

64. Non tamen omnis magnus est acutus, sed vice versâ, omnis acutus est magnus.

65. Acuti vehementiâ, velocitate, continuitate & periculo chronicis opponuntur.

66. Differunt inter se quoque gradibus, prout enim major vel minor

nor impetus, eo magis vel minus acutus.

67. Omnis morbus pestilens & malignus est contagiosus, sed non contra.

68. Maligni insidias maximè strunt, & primâ fronte abblandiuntur; in recessu tamen periculum gravius habent.

69. *Sparsi* proprium cuiusque individui vitium; *endemii* vitium commune & immanens loci, (& causam communem quasi, essentialem, & perpetuam,) *epidemii* vitium commune, sed transiens, accidentale & temporarium aëris v.g. præsupponunt.

70. Morbi tempus est quasi ipsius ætas & curriculum, quo in alium atque alium statum mutatur. Estque vel universale, quod toti morbo, vel particulare, quod paroxysmis competit.

71. Gaudent verò hæc tempora suâ latitudine, omnibus; morbis competunt, si non actu, saltim potentiâ.

72. O.

72. Omnes moriuntur in statu, nemo in declinatione verâ.

PARTIS SECUNDÆ
SECTIO SECUNDA.
INTRODUCTIO
AD CAUSAS MORBORUM
IN GENERE ET
IN SPECIE.

I.

CAUSÆ morborum sunt, quæcunque ad eorum productionem magis vel minus concurrunt.

2. Alia ergò est immediata, alia mediata:

3. *Immediata* aliquando dicitur continens, in morbis cum materiâ, extravasatâ potissimum.

4. *Immediata* unica semper est; mediata vel proximiores, vel remotiores.

5. *Mediata proximior* est duplex, quoad *essentiam*, humorosa vel vaporosa.

6. *Hæ-*

6. *Humores* sunt vel *alimentarii*, vel *excrementitii*.

7. *Alimentarius* principalis est sanguis, ministerialis serum mite seu lymphæ.

8. Excessus alimentariorum, quando particulae ferossæ & oleossæ æqualiter abundant, dicitur *pletthora*.

9. Excrementitiorum, saltim à posteriori & respectivè, dicitur *cacochymia*.

10. Quatuor diversæ partes sanguinis, sanguis, bilis, pituita, melancholia, juxta veteres, naturales non dantur: attamen modum ejusdem dicunt, unde rectius sanguis biliosus, pituitosus, melancholicus dicitur.

11. *Pletthora* igitur datur, contra *Hellmontium*, & calorem nativum obruit.

12. Est verò vel *pura*, vel *notha*, seu de *cacochymia* participans, vel ad eam inclinans, pituitosa, biliosa, melancholica.

13. *Plethora quoad vasa* est cum exten-

42 PART. II. SECT. II. INTROD.
tensione vasorum, & lassitudine ten-
sivâ, quoad vires cum gravitate mem-
brorum, & proxima cacochymia.

14. Humores *excrementitii* sunt vel
naturales, ut bilis excrementitia na-
turalis, pituita intestinorum, &c. vel
præternaturales.

15. Adeoque *cacochymia* est prin-
cipaliter in sanguine, & notat dispo-
sitionem feri & sanguinis ad statum
p. n. estque biliosa, pituitosa, me-
lancholica: adæquatè etiam extra
vasa, quatenus naturales excremen-
titii humores peccant.

16. *Cacochymia biliosa* notat abun-
dantiam particularum alcalinarum
volatilium & sulphurearum cum
paucio sero dilutarum. X

17. Vitellina, porracea, ærugino-
sa, isatodes, magis notant statum
bilis excrementitiæ extra vasa, pro-
ut vel ob pauciores liquorem dilu-
entem, vel sal volatile excedens vari-
as corruptiones subit.

18. Bilis igitur dispensat in primis

ca-

AD CAUSAS MORBORUM. 43

calorem p. n. sanguinis, & fluxus al-
vi p. n. ardores, febres &c. aliosque
morbos acutos producit.

19. Peccat quoad *essendi modum*, ut
alii quoque humores, quantitate,
qualitate, & motu; inprimis vero
volatilitate, acrimoniâ, glutinosita-
te, aquositate, inertia, unde varia
producta.

20. *Pituita* serum coagulatum no-
tat, in vasis à sero; extra vasa, ut in
intestinis, à chylo potissimum.

21. Sive sibi relinquatur, seu acces-
su salium acrium vel acidorum mo-
dificetur.

22. Hinc oleositatem sanguinis
obtundit, fluxiones & dolores varios
excitat.

23. Adeoque aliquid magis dicit,
quam falsum, acidum, acerbum;
quod & de qualitatibus seu adjun-
ctis bilis & melancholiæ valet.

24. *Melancholia* nil aliud notat, quam
statum feri particulis fixis, salinis, a-
cidis, & fluorem adeptis, tartareis in-
quinati.

25. Hinc

44 PART. II. SECT. II. INTROD.

25. Hinc & à veteribus nominatur acida, & optimè cum aceto vel fece vini, juxta *Galenum*, potest comparari.

26. *Atrabilis* verò altera melancholia species est, quando minori feri diluentis quantitate salia acria, acerbata, austera, pontica sulphur abundantius biliosum explicant & corrumpunt;

27. Hinc corrosiva fit, & cum $\frac{1}{2}$ to, vel juxta *Galenum* cum fece vini uftâ conferri optimè potest, exempo elephantiasis, cancri, &c.

28. Gaudent tamen hæc omnia suâ latitudine: illa magis fixior; hæc volatiliior, &c.

29. *Serum* quoque, non minus ac reliqui, quantitate, qualitate & motu peccat.

30. *Flatus* pater est calor natus respectivè, ac vel per se, vel per accidens debilis: mater humor aqueus & pituita, reliqua accidentia eundem modificant.

AD CAUSAS MORBORUM. 45

31. *Causa mediata remotiores* sunt
vel supranaturales, vel naturales, vel
nonnaturales, vel præternaturales.

32. Dantur morbi à fascino, ne-
que tamen quivis graviores ad ve-
neficia referendi.

33. Nupti ligari possunt, contra
Borellum.

34. *Philtro* etiam ad veneficia spe-
ctant, & in certam personam ob mu-
miamalem confermentationem ali-
quando agere possunt.

35. Remotiores *naturales*, ætas, se-
xus, dispositio hæreditaria, habitus
corporis astra, temperamentum, di-
sponunt magis.

36. *Omnis* subita mutatio *rerum*
nonnaturalium est periculosa.

37. *Aër* est vehiculum contagii.

38. Plurimi verò morbi fiunt à
transpiratione prohibitâ.

39. Qualis cibus, talis chylus, qua-
lis chylus, talis sanguis; qualis fan-
guis, talis sanitas.

40. *Motus & quies* dispensant ca-
loris ventilationem.

41. Mo-

46 PART. II. SECT. II. INTROD.

41. Motus à cibo fortior chylum in vasa præcipitat.

42. *Somnus & vigilia* serum dispensant remote: ille coagulando; hæ absumendo, & dissipando.

43. *Somnus meridianus non omnibus nocet, multis prodest.*

44. *Animi patbemata* dispensant sanguinem & spiritus, vel laxando & movendo fortius ad extra, ut ira, gaudium: vel concentrando ad intra, ut terror, metus, ira implicita.

45. *Excreta & retenta* dispensant recrementa chyli & sanguinis.

46. Malus corvus, malum ovum, hinc res p. n. ipsæ varios alios excludere solent morbos.

47. Ut vero causæ morbificæ in corpus agant, requiritur agentis & patientis proportio.

48. Ex principiis chemicorum deducendi morbi non possunt ad *acidum & alcali* unicè referri, nec omnes chronici morbi ab acido, nec omnes acuti ab alcali deduci.

TAB. II. DE CAUSIS MORBORUM EX PRINCIPIIS CHIMICIS.

ad pag. 46.

ad pag. 40.
 { *resolutum* } { *occultè*, si magis } unde { omnes dolores } *ungitivi*, *cephalalgia*, *podagra*,
 (paucò fero) { *peccet acore* } { *mitius*, ut *scabies*, *pruritus*, *diarrhœa*, *vomit*.
 { *pungit & e* } vel { *manifestè*, si ma- } { *fortius*, ut *erosio* *ventriculi*, *phthisis*, *ulcera*, *aposte-*
 { *rodit* } { *gis peccat al-* } { *mata*, *dysenteria*, *cholera*.
 { *cali*, *idque* } { *forsissimè*, ut ☉, *lpra*, *lues* ♀ *ea*, *scorbutus* *consum-*
 { *multo fero facit* } { *catarrhos*, *sudores*, } { *matus*, *gangræna*; & tunc dicitur *reverberatum*.
 { *coagulat* } { *tumores*, ut *tophi*, *calculi*, *scirri*.
 { *distendit & obstruit*, unde } { *obstructiones* & *constipationes*, *olica*, *durities hepatis*, *obstructio*
 { *vaforum*, *grumescentia sanguinis*, *ischuria*, *chronici* &c.
 Not. si cum terrenâ substantiâ coaguletur, dicitur ☿.
 { *fero* } { *fit narcoticum*, hinc excitat affectus *soporosos*, *lethargum*, *coma*,
 { *resolutum* (seu visciditate suâ diffuens) à } { *carum*, cum *oblivione* & *stupiditate* &c.
 { *oleo* } { *mutat* } { *colorem*, unde *icterus* &c.
 { *glio* } { *odorem*, hinc *scædus hilitus*, *ulcera fœtida*, *putrilagines*.
 { *coagulat*, *inflammat* } vel { *cum febre*, hinc *omnes febres*, *erysipelata*, &c.
 { *resolutus* } { *sine febre*, unde *mania*, *inflammationes*, *ophthalmiæ* &c.
 { *inflac*, hinc *flatus omnis generis*, *rugitus*, *ictus*, *tympanites*, *colica*, *ven-*
 { *tris inflationes*, *pneumatocœle*.
 { *coagulatus* } { *sensum*, ut *amentia*, *melancholia* &c.
 { *seu fixatus* } { *intercipit* vel { *motum* simul, unde *epilepsia*, *paralysis*, *apoplexia*, *catalepsis*, *pal-*
 { *pitatio cordis*, *lipothymia*, *syncope*.

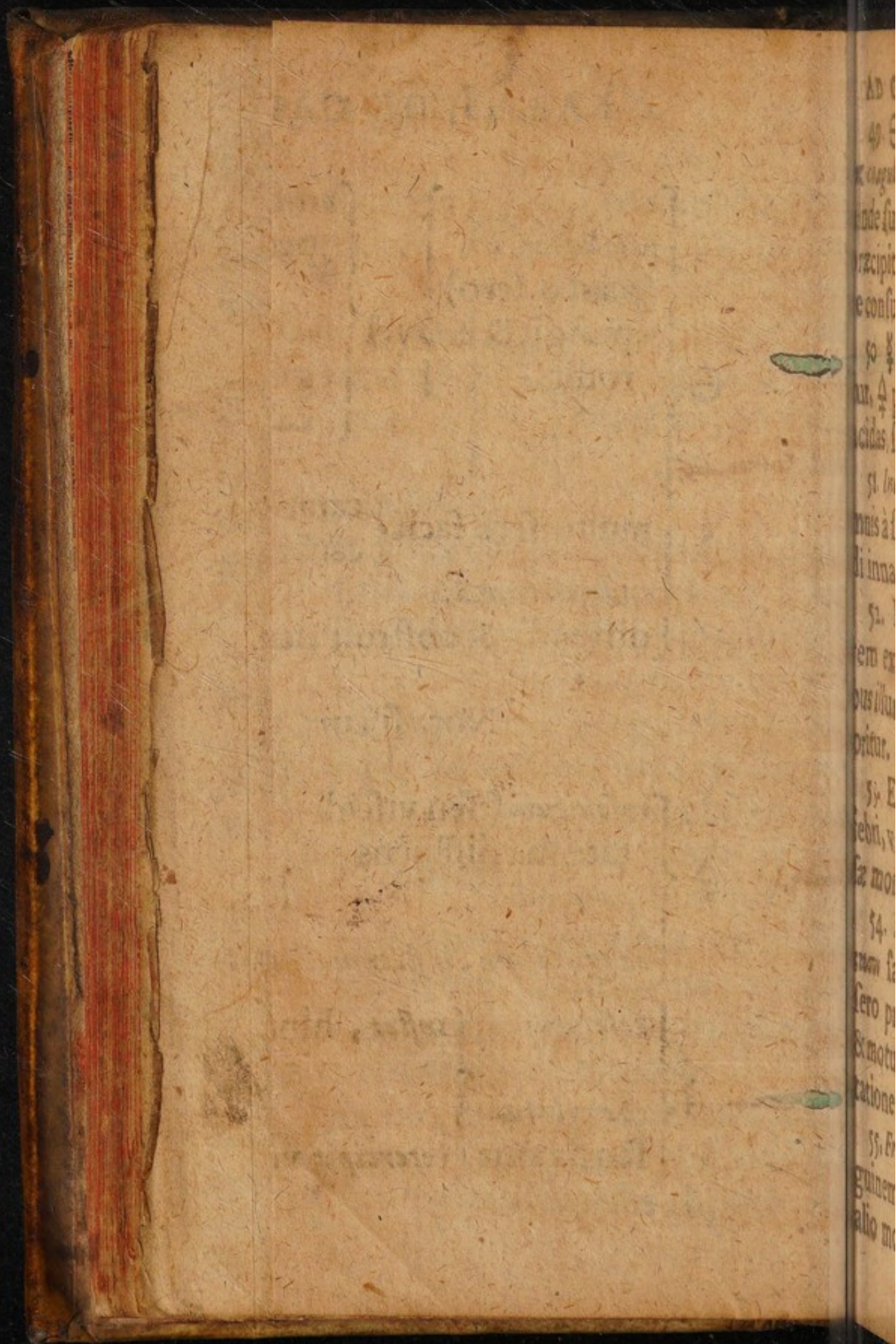

AD C
49
de su
rzipit
e confu
50
un, A
cidas
51
nis à
li inna
52
em ex
ous illu
pritur.
53
eon, v
ez mo
54
rum fa
tero po
Ex motu
tatione
55
guinem
alio m

49. \ominus , \triangle & \times in statu resolutionis
& coagulationis considerare satis est:
inde sublimati, pneumosi, cremosi,
præcipitati, & alia nomina omitte-
re consultum. χ

50. \times serum & spiritus complecti-
tur, \triangle partes oleosas sanguinis, \ominus
acidas, salinas, & lixiviosas.

51. *Intemperies calida & frigida o-*
mnis à statu sanguinis p. n. seu cali-
li innati deducenda.

52. *Intemperies calida uti calo-*
rem extraneum notat, ita ab omni-
bous illum quovis modo efferantibus
oritur.

53. Estque vel *febrilis*, vel absque
febri, vel maligna, prout gradus cau-
sæ morbificæ variant.

54. *Febres* causat, quidquid *σύν-*
τασις sanguinis, seu ejusdem cum
sero proportionem, consistentiam
& motum turbat, adeoque fermen-
tationem p. n. inducit.

55. *Frigida* causa est, quidquid san-
guinem & calorem resolvendo, vel
alio modo depauperat.

48 PART. II. SECT. II. INTRO

56. Humida & secca à statu feri p.
fit.

57. Intemperies particulares alii
præsupponunt circulationem san-
guinis & feri impeditam, unde fiunt
vel sensim per *συναθροισμὸν*, vel con-
ferim ac cum impetu per *ῥέματισμὸν*
συν seu influxum, unde dolor, & tu-
lor, tumor.

58. *Συναθροισμὸς* seu collectio
in parte affectâ ipsâ, vel ob facultatem
laxam, vel ob errorem exte-
num.

59. *Ῥέματισμὸς* seu influxus alii
unde, ubi requiritur 1. partis man-
dantis robur, (seu à toto, seu à certa
parte,) 2. recipientis debilitas nativa
vel adscititia, 3. humoris copia, 4. via
fa, & 5. modus, quem per *ἔλξιν*, à ca-
lore & dolore promotam, & *ῥέματι* ex-
plicant.

60. Totius substantiæ morbi causas
sunt, quæcunque calidum innatum
seu sanguinis crasin & motum vici-
lenter pervertere & resolvere que-
unt.

nt : seu proximius, seu remotius
magis,

61. Idque vel ab interno vitio hu-
morum proprio, vel ab externo, ut
contagio.

62. *Contagium* est vel immedia-
um, vel mediatum, & præsupponit
corpus aliud contagiosum. 2. *μιά-
μα* in sale volatili tenui & viscofo
consistens, 3. corpus seu patiens dis-
positum.

63. *Tumores* à flatibus, humori-
bus & corporibus solidis fiunt.

64. Relaxatio vasorum p. n. seu
ασθμωσις fit vel per se à sanguinis
vitio, vel copiâ, vel qualitatibus pri-
mis & secundis, vel motu peccantis :
vel per accidens ab obstructione.

65. *Διάρρησις* ab ejusdem potissi-
mum acredine salinâ, interdum & à
copiâ vel ruptione externâ.

66. *Διακρήδνησις* vasorum rarefa-
ctionem, pororum laxitatem & ni-
miam serositatem sequitur.

67. Obstructio præsupponit ma-
C teri-

50 PART. II. SECT. II. INTROIT
teriam separabilem meatus occlu
dentem, vel vaporosam, vel humco
rosam, vel solidam.

68. Sive ex toto, sive ex parte; siw
in principio, seu alibi.

69. Sanguinis limus seu tartarum
parietibus vasorum se affigere, meo
tumque hinc impedire potest, præ
cipue si ab acido coagulatio fiat.

70. *Morbi cavitatum* fiunt propter
contenta, adnata, vicina, imposita
vincula.

71. *Ulceræ* optimè ad principium
salinum referuntur, seu extrinsecum
accedens, seu interius generatum
à solo verò acido ea derivari expo
rimentis contrarium est.

AD MORB. EFFECT. ET CAUSAS. 51

PARTIS SECUNDÆ,

SECTIO TERTIA.

INTRODUCTIO

AD EFFECTUS MOR-

BI EORUNDEMQVE

CAUSARUM CO-

GNITIONEM.

1.

Quidquid extra constitutionem
partium fabricæ humanæ p. n.
incipiunt, & ab alio productum est, di-
cuntur symptoma.

2. *Symptomata* sunt producta & co-
munes morborum.

3. Noscitur igitur ex socio, qui
non cognoscitur ex se.

4. Comites hi alii sunt individui,
proprii, quæ symptomata dicuntur
essentialiter inhaerentia & patho-
gnomica, alii communes, (quæ
ὁμογενή dicuntur, & abesse pos-
sunt,) alii novi, quæ ἰσχυρόμενα.

5. Similia non sunt latius exten-

C 2

den-

32 PART. II. SECT. III. INTRODU-
denda, unde ablato morbo non in
instanti æque tollitur symptoma.

6. Ut morbus morbum, ita &
symptoma symptoma producere,
durante morbo, potest.

7. Habent ergo dependentiam
symptomata tum à se, tum à morbo.

8. Symptomata non persistunt
vel persistere possunt per se, sive abs-
que morbo.

9. Causa morbifica non nisi inter
medio morbo producere potest
symptomata primaria; secundaria
verò potest.

10. Symptomata causæ vestem
induentia dicuntur, quando ur-
gent, & grave periculum minitantur.

11. Symptomata sunt triplicia, rati-
one subjecti, circa quod hærent
actionis læsæ, excretorum ac retentorum
& qualitatis mutata.

12. Symptomata alia sunt præcipua
& primaria, quæ proximè morbo ad-
hærent, ut actiones læsæ; alia secun-
daria

ariæ & mediata, ut excretorum ac
effentorum, & qualitates mutatae.

13. Actiones laeduntur itidem vel
proprio vitio partis ipsius, vel extra-
neo; vel ob facultatem laesam, vel ob
errorem externum.

14. Aboletur actio vel ad sensum,
vel reverà: imminuitur, quando æ-
rè, difficulter, tardè, imperfectè fit:
perpravitur, cum in quantitate, vel
qualitate, vitiose, corruptè, immodi-
cè, indecenter, non, uti debet.

15. Actio ergo aucta peculiarem
classe non constituit.

16. Excretorum vitia ad non-na-
turalium & p. n. classem pro diverso
gradu spectant.

17. Qualitates sensibiles seu sensi-
bus obviae mutatae tertiam sympto-
matum classem constituunt, v. gr.
color, odor, sonus, sapor, & tactiles
primæ & secundæ.

18. Symptomata secundaria re-
gulantur à primariis.

19. Symptomata ventriculi à ca-
lore

54 PART. II. SECT. III. INTRO
lore & menstruo malè habente opti
mè deducuntur.

20. Sic calor deficiens, obtusus
improportionatus: sic fermentum
deficiens, obtusum oleosis, spirituo
sis, sulphureis, opiatis, mucilagineo
sis, lixiviosis, dilutumque & fixum
appetitum vel abolet, vel imminuit.

21. Saliva blandâ dilutione per
petuum appetitus stimulum corn
temperat.

22. Sic diutina abstinentia, si non
mulata & fabulosa, ab obtuso calco
re & fermento orta, neque à cibo
potu simul fuit.

23. Sic calor fortior, & fermentum
acrimonia, sive per se, sive per acci
dens, in primis verò nimis acidum
appetitum p. n. augent, sive simpli
citer, ut in *balimo*, seu cum vomitu
ut in *appetentiâ caninâ*.

24. Appetitus absurdorum in
câ ἀπώσιας ἀγνοίας, & fermentum
adulteratum sequitur.

25. Qui

25. Quæ picâ laborant, non pul-
chiores semper gerunt foetus.

26. Sæpe quidem contraria satu-
rantia, sæpe tamen nec similia, nec
contraria, sed absurda planè appe-
tuntur.

27. *Sitis* vel defectum dilutionis,
vel calorem p. n. totius, vel acrimo-
riam salis sequitur: à copioso ve-
ro diluente abest.

28. *Chylificatio* laesa ab evaporatio-
ne & resolutione chyli impedita
est.

29. Cruditas acida fixos salinos
tumores & μόλυνσιν, seu non eve-
ntas chyli particulas: nidiorosa præ-
stitionem pinguium & sulphurea-
rum particularum sequitur.

30. Singultus non affectatus non
fit nisi affecto ventriculo, (consenti-
ente diaphragmate.)

31. Repletio & inanitio non nisi
mediate eundem producant.

32. Singultus, ructus & vomitus
sunt i. vel à contentis, seu vitio ven-

36 PART. II. SECT. III. INTRODUCTIO
• triculi ipsius, vel aliunde. 2. vel à
• causâ positivâ, vel privativâ.

33. *Singultus* sequitur irritationem
nervorum stomachi, & parietum
superiorum intrinsecam, fitque vel
à flatu acri & incarcerato frequentius,
vel evacuatione nimia, vel alteratione
à frigidis, vel compressione
acutiori, vel consensu nervorum al-
liorum læsorum.

34. *Ructus* à flatu resolutus fit, sive
aqueo, sive bilioso, ut in cholera
siccâ.

35. *Vomitus* sequitur irritationem
totius nervosæ substantiæ ventricu-
li, cum excretionem manifestâ, seu à
lubricatione, seu acrimoniâ stimu-
lante vel erodente, domesticâ vel a-
liunde allatâ.

36. *Cholem* immodicam orificii u-
triusque irritationem ab acrimo-
niâ salino-sulphureâ, cum mate-
riâ copiosâ.

37. *Lienteria & cœliaca* præsuppo-
nunt aepsiam, & tonum ventriculi

AD MORB. EFFECT. ET CAUSAS. §7

si seu calorem ac menstruum resolu-
um, & corrugationem læsam.

38. *Cardialgia* irritationem orifici
superioris extrinsecam ab acrimo-
niâ biliosâ volatili sequitur.

39. *Sanguificatio* vel efficientis vel
materiæ ratione læditur, siue serosa-
rum, siue oleosarum particularum
fiat improprio.

40. *Palpitatio cordis* fit à grume-
scentiâ sanguinis mitiori & subju-
gabili.

41. *Lipothymia* & *syncope* à grume-
scentiâ sanguinis majori, magis vel
minus violentâ.

42. Grumescentia sanguinis fi-
brarum ex ordine dimotionem no-
tat, ab humoribus potissimum acidis
vel lixiviosis: illa enim coagulando
& figendo: hæc rarefaciendo nimis
tonum sanguinis destruunt.

43. *Respiratio* læditur vel ob vias,
vel expansionem impeditam, tum
pulmonum, tum diaphragmatis &
musculorum.

58 PART. II. SECT. III. INTRODU

44. *Atrophia* fit vel ratione alimentum, vel partium alendarum, vel viarum deferentium culpâ.

45. *Cachexia* excessum feri, & partes oleosas balsamicas sanguinis depressas vel depauperatas notat.

46. *Scabies* impuritates salinas, acres, mordaces feri in extimâ vestis efflorescentes exhibet.

47. *Scorbutus*, *lues venerea* & *lepra* magnam inter se habent convenientiam, in singulis quippe serum est deturpatum & salibus vitiosis inquinatum.

48. Non omnis pfora gravior statim pro leprâ habenda.

49. *Elephantiasis Arabum* est morbus particularis pedum, à sale acriminoso corrosivo, scorbutico illuc à natura depositus.

50. *Elephantiasis Græcorum*, seu vetera lepra Arabum est morbus universalis à sero summè salibus deturpato sanguini penitus incocto, illumque tandem magis & magis resolvente.

51. Off

AD MORB. EFFECT. ET CAUSAS. 59

51. Ossium citius absumtâ humi-
litate, seu naturæ, seu alio errore,
auctio læditur.

PARTIS SECUNDÆ

SECTIO QUARTA.

INTRODUCTIO LÆSIONUM MACHI- NÆ CORPOREÆ AD EXTRA.

Oculi fabricâ malè habente, ne-
cessum est, *visum* lædi, seu, quod
non immittantur, seu non recipian-
tur, seu falsò dijudicentur species vi-
sibiles.

2. Non *immittuntur* 1. ob læsam
præcipuè corneam, five crassescat,
five ulcere, nebulâ, vel aliter afficia-
tur, unde caligo, albugo, glauco-
ma.

3. Non 2. licet per accidens, læso
motu, ut in paralyfi, strabismo, con-
vulsionibus oculorum.

C 6

4. Non

60 PART. II. SECT. IV. INTRODU

4. Non 3 sufficienter, si pupilla
non possit satis dilatari ; sed vel æ
qualem ferè habeat angustiam, unde
de lusciosis,

5. Vel inæqualem, unde *υκταλω*
πια, concurrentibus præcipuè reli
quis, inprimis spirituum laxiori ex
minentia.

6. A luminoso enim constringi
tur, à tenebris dilatatur ; hinc luscio
si nictitant quoque magis.

7. Non 4. humoribus gravius de
turpatis, & concrecente parte hu
moris aquei, unde suffusio vera ; vel
ablatis.

8. Non *recipiuntur* vitio nervo
rum obstructorum, seu ex toto, unde
de gutta serena ; seu ex parte.

9. Utroque modo ablata visio di
citur in genere *cæcitas*, seu sensim fi
at, quod frequentius, seu defubito

10. Si nullum externum vitium
& spiritus vel organon saltim sin
debiliora, fit *visus imbecillitas*.

11. *Dijudicantur* falsò vel constan

terra

PROB. LESIONUM CORP. AD EXTRA. Si
pupillater, proportionē lentis viciatā, vel
transeunter, humoribus, imprimis
aqueo, inquinatis.

12. Sic & *auditus leditur*, si 1. non
immittuntur debite soni in meatus,
cavitates, & ad tympanum ob ob-
structas vias.

13. Si 2. non percipiuntur, seu vi-
tio tympani humidioris, laxioris,
crassioris, seu naturā, seu morbo:

14. Seu nervi otici, vel in exortu,
vel in insertione, idque vel ab ortu,
vel post ortum.

15. *Tinnitus* à vaporibus tympa-
ni intus ferientibus seu ibi geni-
tis, seu aliunde transmissis, seu posi-
tively magis, seu privatively fit.

16. Motus igitur hic peregrinus
aëris interni pro vario appulsu, mo-
dò tinnitum, si inæqualis; modò si-
bilum, si æqualis; modò sonitum, si
cum humore, facit.

17. Sic & *olfactus leditur*, vel ob vias
obstructas & indispositas, vel ner-
vos, vel membranam narium intem-
peratam.

18. Sic linguâ vel intemperatâ, vel nervis non vigoratâ, *gustus* vitia exoriuntur.

19. *Tactus* læsi vitia, si mens non laborat, vel aliò intenta est, læsis quocunque modo nervis contingunt.

20. Cum parti membranosa sentienti objectum occurrit impropor- tionatum, evadit dolorificum.

21. *Doloris* immediata causa tantum una est, solutio continui, seu ab intemperie, seu à particulis salinis improporionatis, seu aliunde oriatur.

22. Hæc verò nihil aliud est, quàm partium membranifarum tensio & vellicatio :

23. Et dolorem infert. si sit adhuc in fieri, subitanea, confertim & cum impetu, cum intemperie inæquali.

24. *Dolor* ratione partium variat, à quibus & denominationem accipit, estq; vel acutus, vel obtusus ;
acu-

{ mordax }
 cutus { punctorius } vehemens.
 { ostocopus }
 obtusus { stupidus } remissus.
 { gravativus }
 { tensivus }

25. Halitus falsi & acres sublima-
 ti & latè expansi ad cutem & super-
 ficialiter stimulantés pariunt *pruri-*
um.

26. Quando humores acidi & au-
 steri dentibus inimici porulis eo-
 rum se insinuant, contactus & ma-
 sticatio cum molestiâ fit, unde *ai-*
neodia.

27. *Memoria* non depravatur; sed
 tantum imminuitur vel aboletur.

28. Læsiones verò ejus vel con-
 formationem vitiatam, vel spiritu-
 am dispositionem sequuntur.

29. Si pori cerebri nimis hient,
 nec à lymphâ blandâ vaporosâ suffi-
 cienter irrigari & obstrui possint,
 seu

64 PART. II. SECT. IV. INTRODI.
seu cerebri, seu vaporum culpâ, fiunt
vigiliae.

30. Sin iidem vel spirituum pe-
nuriâ & lassitudine, seu effluviis
vaporosorum copiâ, seu sulphuree
magis vel minus resolutio nimis
concidant, vel obstruantur, fit so-
mnus p. n.

31. Cum spiritus animales vola-
tilitatem amittunt, ac quasi coagu-
lantur & fixantur in poris nervo-
rum, adeoque partes non irradiant,
abolitio sensus & motus consequi-
tur in *palsy*;

32. Seu ex toto id fiat, seu ex par-
te; seu in infertione, seu in origine;
seu prævio alio symptomate, apo-
plexiâ, colicâ, seu non.

33. Frigida verò, acida, mercuri-
alia, nervis apprimè sunt inimica.

34. *Lassitudines* spontaneæ mor-
bum & præeunt & sequuntur; illud
gravatis spiritibus, nec liberè in am-
bitu motis: hoc, debilitatis & de-
pauperatis iisdem.

35. Motus

ALSIONUM CORP. AD EXTRA. 65

35. Motu & articulatione maxillæ inferioris, vel organis concissioni ciborum dicatis læsis, *masticatio* læditur.

36. Si via ciborum patula, vel saltem eadem compressio ad inferiora, vel linguæ, vel musculorum, vel nervorum culpâ deficiat, læditur *deglutitio*.

37. Tremor in corpore sano est prodromus paralyseos, in paralytico fanitatis.

38. Si nervos, intactis poris cerebralibus substantiæ, partim intimius seu per totum irritet, partim coagulet humor vel vapor, peregrinus, acridus, austerusve, crassior fixiorque, fit *convulsio*.

39. Idque, pro corporis motu naturali, vel in anticam, vel posticam partem, vel æquali positu.

40. Si magis irritet, quam coagulet, sunt motus convulsivi, seu cum *κλονω*.

41. Factâ verò nervorum in extre-

66 PART. II. SECT. IV. INTRODU-
tremis particulari, superficiaria &
transeunte irritatione, fit *spasmus fla-*
talentus, der Krampff.

42. Ruminatio vitiosam ventricu-
li conformationem præsupponit.

43. Quidquid bronchiis pulmo-
num, præsertim superioribus, vel
inæquale vel asperum accidit, tho-
racem ad concussionem seu *tussim*
moveret.

44. Sin asperitas & corrugatio
quasi æqualis asperæ arteriæ inhæ-
reat, fit *raucedo*.

45. Omnis irritatio præsupponit
vel magnam inæqualitatem, vel fa-
linum principium, seu acre, seu aci-
dum, seu falsum, membranæ dissi-
mile, & consequenter inimicum.

46. Quò magis sensibilis pars est
membranea, eò facilius irritatur.

47. Hinc, quidquid acre, vel in-
æquale membranæ narium accidit,
moveret *sternutationem*.

48. Consequente simul pectoris
concussione, & à collisione stre-
pitu.

49. Quid

49. Quidquid vaporosum in
 spatiis musculorum maxillæ vel sca-
 lularum hæret, vel hærens videtur,
scitacionem & pandiculationem facile
 facit.

50. Inæqualis illapsus sanguinis
 in panniculum carnosum, *horrorem*,
frigorem & frigus facit, tum positivè,
 tum privativè.

51. *Sermonem & vocem* tum nervi
 resoluti, tum per accidens faucium,
 in primis linguæ vitia varia lædunt.

52. Eccentricitas intellectus o-
 mnis spirituum animalium & lym-
 phæ læsionem constantem vel trans-
 euntem præsupponit.

53. Sic obnubilati à potulentis,
 vel medicamentis, vel calore p. n.
 pariunt paraphrosynen:

54. Accensi & cum meningibus
 inflammati, cum febre, *phrenitidem*;
 consensu verò diaphragmatis *para-*
phrenitidem;

55. Sine febre exæstuentes, exal-
 tatis & sublimatis æqualiter parti-
 culis

68 PART. II. SECT. IV. INTROD. AD L
culis oleosis, depressis verò tempe-
rantibus ferosis sanguinis, *maniam*.

56. Exaltatis verò particulis aci-
dis figentibus, & depressis volatili-
bus balsamicis, *melancholiam*:

57. Unde & furor deest, & tristi-
tia sine causâ, vel, aucto malo, *μίσαν*
ὀργισία, vel demum delirium absur-
dum sequitur.

58. Inflammata extremâ faucium
parte deglutitio liquidorum prohi-
bita, seu *ὀδοντοφωβία* suboritur.

59. Irritatum enormius nervo-
sum genus in artubus quandoque
excitat insanum *saltandi desiderium*.

60. Communicatum cum san-
guine sal volatile peregrinum ani-
malis, pro variâ dispositione ejus-
dem, varia symptomata pro-
ducit.

PARTIS SECUNDÆ

SECTIO QUINTA.

INTRODUCTIO

AD LÆSIONES MACHINÆ CORPOREÆ
RELIQUAS
VARIAS.

I.

Si spiritus non æqualiter influant;
sed rotentur quasi & nutent, fit
vertigo.

2. Sive ab extra confusio spirituum fiat, sive ab intrinseco vitio, tum
positivè, tum privativè.

3. Vertiginis sedes primaria non
est in oculis, seu œconomia visus
turbata.

4. Cæci etiam vertiginem pati
sunt.

5. Ambulatio in somno rectorem
machinæ corporeæ peregrinum,
phantasiam fortiolem, sequitur.

6. Ut

6. Ut luna humorum est domina,
ita præcipue cerebrum disponit ad
morbos.

7. Intentata oppressio pororum
cerebri & spirituum in somno, quan-
do serum profundius illapsum non
tàm commodè recipitur, parit *incu-*
bum.

8. Affectus soporosi non differ-
runt causâ; sed gradibus & sympto-
matibus.

9. *Carnus* à repletione vaporosâ
lethargus à compressione pororum
cerebri fortiori magis fit.

10. Si sanguinis & spirituum e-
nergia in ipso cerebri meditullio, vel
corde coaguletur & figatur, fit quassia
eclipsis microcosmi, seu *catalepsis*.

11. Si irritatio fiat membranosa-
rum & nervosarum partium cerebri
gravior, ab acri bilioso, vel acidoco
magis volatili, fit *epilepsia*.

12. Sin minor fit, in membranis
aliis quoque fiunt *motus convulsivi*
vi:

13. Sive sensibus occurrant & e-
volunt

DE LES. CORP. RELIQ. VAR. 71
oluti sint, siue interni magis, & ma-
is à posteriori patefiant.

14. Si violenter obstruuntur po-
& principium spinalis medullæ,
esubito concidit machina, & fit A-
plexia,

15. Sive ab intrinseco principio
mbre quodam simul & semel irruat
erum, vel sanguis compressionis
utor fiat, siue ab extrinseco violen-

16. Si mitius id fiat, contingit
Phoria, (seu juxta quosdam apo-
psia;) sin gravius, succedit paraly-
s: sin gravissimè, mors sequitur.

17. *Impotentia* alia est naturalis, a-
a supranaturalis: illa fit, si vel to-
ius temperies abnuat, & spiritus
deficiant, vel partes genitales quo-
d nervos, musculos, semen, &c.
nalè habeant.

18. *Magica* remediis naturalibus
curari potest.

19. Si in fœminâ vel totum sit
acochymum, vel obesum nimis cor-
pus

172 PART. II. SECT. V. INTRODUCTIO
pus, vel uterus temperie & conformatione, inprimis obstructione ovarii, læsus, fit *sterilitas*.

20. Hinc menses testantur de statu sanitatis & uteri, & quibus non fluunt, seu ante, seu in coitu, sterilescent.

21. Non tamen omnes, quibus menses fluunt, sunt fecundæ.

22. Adeoque, si nec recipiens locus. neque materia, neque efficiens bene habeant, læditur *conceptio*, & hinc necesse est, vel paucos, vel nullos liberos generari.

23. Si loco foetus natura exorbitans massam informem faciat, *mollis* fit; si ossibus instructam, vel corruptus enormiter deformatum, dicitur *monstrum*.

24. Quò spirituosius, & salinior caractere semen imprægnatum magis, eò magis stimulat.

25. Si accumulenter particulae sulphureæ acres biliosæ in sanguine, seu bilis excrementitia, tum proprio
tum

am intestini vitio, non eructetur
coco solito, diffusio fit coloris flavi
in habitum corporis, seu *icterus*.

26. Color faciei testatur de statu
anguinis:

27. Hinc subjugatis particulis o-
sosis balsamicis à mensium obstru-
ctione, fit cachexia virginea, seu
λωρώσις.

28. Linguae color index est status
eri in glandulis, sive deficiat & æ-
ruet, seu viscosius sit.

29. Si fauces occupet inflamma-
o fit *angina* cum rubore, dolore, ca-
lore, tumore, & deglutitione impe-
ditâ,

30. Seu nullus ferè adfit tumor,
in *κυνάγχη*, sive interius, sive ex-
terius magis vergat.

31. Si serum copiosius acriuscu-
tum, & sanguis oleosior incande-
cat, facilè pars volatiliior & subti-
or in caput, vel extrema sublima-
ar, & fit *erysipelas*.

32. Ungues quoque testantur de
D qua-

74 PART. II. SECT. V. INTROD..
qualitate sanguinis, ejusque recursu
& deturpatione.

33. *Fætor* totius tum fordes stri-
gofas externas tum ipsius sangui-
nis per spiracula communia conse-
quitur.

34. Si in ore putridum *μιάσμα*,
seu ventriculo, seu pulmonibus
contineatur, fit *fætor oris*.

35. Quò major est humorum
corruptio, eò tetrior vapor, in pri-
mis ex alis vel inguine exhalat.

36. Si lymphæ fit vitiatæ, vel in
ventriculo regurgitent humores vi-
tiosi, *sapor vitiosus* in ore se exhibet.

37. Quæ substantiâ peccant ex-
creta, dicuntur toto genere p.n.

38. Si partes terreæ, limosæ, tartaræ,
salinæ, per urinam excerni so-
litæ, non separentur à massâ sangui-
neâ; sed adhuc fluitent. fit *affectus*
hypochondriaca, artbritis;

39. Sin in renibus vel vesicâ in-
coagulum abeant, fit *calculus*.

40. Himo

40. Hinc nephritici & arthritici
omnes sunt hypochondriaci.

41. Hinc spiritus & succus lapidi-
cus non nisi in sale quærenda.

42. Ut nec ex omni, ita nec ex
nullâ putredine generantur ver-
mes.

43. Viscerum integras particu-
las, v. gr. pulmonum vel hepatis, e-
ici per alvum vel os posse, non cre-
dibile est.

44. Prout se habet serum in san-
guine, vel glandulis & ductibus sa-
livalibus, vel ventriculo, ita etiam
in alio.

45. Sic hypochondriaci & me-
lancholici sunt sputatores: sic crebra
salivatio vomitum prænuntiat: sic
in ictericis sæpe flaver.

46. Si acrimoniâ salinâ stimulen-
tur intestina, præterquam ferre pos-
sunt, munus excernendi accelerant,
fit diarrhœa,

47. Seu domestico ventriculi &
testinorum vitio, seu aliunde; id-

76 PART. II. SECT. V. INTROD.
que vel cum levamine, id est, criti-
cè, vel cum læsione, id est, sympto-
maticè; seu per se, seu per acci-
dens.

48. Si cum erosione & ræsione in-
testinorum, diarrhœa cruenta seu
dysenteria fit.

49. Denegato excrementorum
per solitas vias transitu, natura co-
acta inverso motu per superiora
eadem ejicere cogitur.

50. Seu ab infarctu, seu inflamma-
tione, seu obstructionibus aliis, ut
in herniâ incarceratâ, id fiat.

51. Si ergò obstructio alvi contumax,
dolorifica, & vomitus simplex
urgeat, *passio iliaca*; si stercora ipsa
vel quasi, *ileus* fit.

52. Si speciatim sensilis ani sphincter
hoc modo irritetur, fit *tenesmus*.

53. Hinc, quod stranguria est in
urinæ, id tenesmus in fecum excre-
tione.

54. Si vel natura sit segnior, alias
ve occupata, vel humores deficiant

vel viæ non ritè habeant, alvi fiunt
constipationes.

55. Si serum sale resoluto abun-
det, & acescens quasi fundatur, &
chorefcat sanguis, pori renum la-
xantur, & fit *diabeces*,

56. Sive viæ ipsæ sint patentiores,
& immutata ad sensum assumpta se-
cedant: sive majori longè quantita-
te urina profundatur.

57. Si receptaculis suis non colli-
gi, vel collecta non emitti possit u-
rina, fit *ischuria*,

58. Si viæ urinariæ, vesicæ vel u-
træque parietes, falsedinem urinæ
sentiant, vel hæc ipsa eosdem pere-
grino sale afficiat, & sensum mole-
stum inducat, fit *stranguria* & *dysu-
ria*.

59. Idque vel domestico vitio,
vel renum, vel viciniæ.

60. Si obstructa sint vasa uteri,
vel sanguinis ὀργανὸς & fermenta-
tio deficiat, *menses obstruuntur*, vel im-
minuuntur.

61. Qualis sanguis, tales menses, & vice versâ, hinc testantur de fanitate fœminæ.

62. Quod ante partum sunt menses, id post illum *lochia*.

63. Si ferofior & acrior sanguis, vel abundet, vel turgescat magis, vel obstructions etiam quandoque adsint, liberum motum impedi-
entes, etiam extra ordinem & tem-
pus menses *nimis fluunt*.

64. Prout divulsio vasorum ma-
ior vel minor, & ipse sanguis se ha-
bet, ita & *lochia* vel magis vel minus
fluunt.

65. Si vel intrinseco vel extraneo
stimulo referentur vel crispentur va-
sa intestini recti, fiunt *hemorrhoides*.

66. Si semen per ætatem colliga-
tur & abundet, facile ab externis
vel internis ὀργανὸν acquirit, & per
somnia excidit in *pollutione noctur-
nâ*.

67. Sin vel ob vitiosam qualita-
tem vesiculis contineri non possit,

vel

AD LÆS. CORP. RELIQ. VAR. 79
el hæ debilitatæ, laxiores, vel irrita-
tæ sint, fit gonorrhœa.

68. Sin à coitu impuro vesiculæ
minales exulcerentur, fit gonorrhœa
virulenta.

69. Pollutionem nocturnam suc-
cedere gonorrhœæ bonum est: hanc
si, malum.

70. Si lac non affluat, colligatur
in mammis, deficit, &
contra.

71. Si præfens non exfugatur,
tumescit & coagulatur.

72. Abundantes in sanguine par-
tes serosæ, crudæ, & in coagulum
transibentes, fluorem album pariunt, seu
præcedat, seu comitetur, seu sequa-
tur menses.

PARTIS TERTIÆ

SECTIO PRIMA.

INTRODUCTION

ET APPLICATIO HA-

CTENUS DICTORUM AD

STATUM IPSIUS MACHI-

NÆ HUMANÆ DIGNO-

SCENDUM IN GE-

NERE.

I.

PRæsupposito statu machinæ hu-
manæ in genere, medicus hunc
in specie & cognoscendum & cu-
randum suscipit.

2. Hinc ex notis plurimis occur-
rentibus, ceu signis, ignotum eli-
cit.

3. Quæcunque enim in machinâ
corporis invenit, illa vel innuunt,
vel indicant.

4. Innunt valetudinem tum
antecedentia, tum præsentia, tum
com

STATUM MACHIN. HUM. DIGNOSC. 81
consequentia, an sanus, an æger sta-
tus quis & qualis morbus.

5. Ea verò vel quidditatem, to-
tam, & essentiam, seu statum præsen-
tem *edicunt*, vel positis prioribus fu-
turum *prædicunt*.

6. Hinc signa vel sunt *diagnostica*, *8*
vel *prognostica*.

7. Fontes utrorumque iidem
sunt nisi quod diagnostica magis in-
te & absolutè: prognostica relativè
ad vires & tolerantiam iudicant.

8. Hinc (1.) quæ ceu propria in
quarto modo morbo huic vel illi de-
prehendit sunt & dicuntur *essentiali-*
ter inherencia & pathognomica.

9. Quæ (2.) à prioribus illis de-
pendent, licet aliàs communia, di-
cuntur ex necessitate consequentia,
vel *p. st. essentialia*, symptomata alia:

10. Quæ (3.) ullo modo concur-
runt, disponunt, prægressa sunt, ju-
vant item vel nocent, tertium fon-
tem, *causarum* scilicet, constitu-
unt.

D 5

II. Quæ

11. Quæ (4.) *analogiam* seu similitudinem sive ad ægrum ipsum, sive ad alium important, reliqua confirmant.

12. Omnia hæc sensu constant, seu ægroti patientis, seu medici dijudicantis.

13. Hinc verò non solis sensibus acquiescendum; sed & rationem adhibere judicem oportet.

14. Hinc, quæ non signant singula, multa notant, collectivè sumpta & conjuncta.

15. Hinc uni soli signo, præterquam essentiali, non fidendum.

16. Ut distinctio *temperamentorum*, ita & *dignotio* fundamentum habet in re.

17. Dignoscuntur verò vel quoad totum, seu universale, vel quoad partem, seu speciale.

18. Hinc dignoscuntur itidem vel ab affectionibus essentialibus cujuslibet, vel postessentialibus, vel causis, vel similitudine.

19. Essentiale sanguinei est calidum & humidum : cholericum, calidum & humidum : phlegmaticum frigidum & humidum : melancholicum frigidum & siccum, quatenus hoc ipso status sanguinis & feri notatur.

20. Consequentia postessentia sunt tum interna, tum externa, color, contactus, ingenium, studia, inclinationes, mores, morbi, in singulis singula.

21. Causæ vicem obeunt, quæ vel intendunt sanguinem & serum, vel imminuunt & deprimunt.

22. Simile ad simile relatum facilius quoque dignoscitur, licet in sua similitudine.

23. A dispositione ad habitum facilis est transitus, hinc singula quæ temperamenta suis morbis sunt obnoxia.

24. Hinc excessiva qualitas cuiusvis temperanda est remediis & laxata.

84. PART. III. SECT. I. INTRODA.

25. *Partium* temperamenta vel respectu ad alias, vel ad se ipsas variant.

26. Hinc *calide* sunt omnes sanguineæ, carnosæ, parenchymaticæ; *frigide* membranosæ, glandulosæ, exsangues.

27. Ut cor & sanguis temperata sunt ita & totum corpus.

28. Temperies cordis proximè ex pulsu, respiratione, affectibus, seu moribus & morbis cognoscitur: remote colore, tactu pectoris, vasorum constitutione.

29. Cerebri temperies 1. ex sensuum internorum & externorum statu, 2. motu, 3. affectionibus horum, somno & vigiliis, 4. morbis dignoscitur.

30. Calor inter qualitates maxime activus: frigus ejus privationem notat: humiditas & siccitas modificant.

31. Speciale temperamentum par-

tiis

AD STATUM MACHIN. HUM. DIGNOSC. 85
tis cujuslibet à totius limitatur, &
vice versâ.

32. Ut testes dispositi, ita etiam
variat generandi potestas & aptitu,
do ad conjugium.

33. Hinc dignoscitur eorum tem-
peries à feminis statu in quantitate
& qualitate, consistentiâ, libidine,
generatione marium vel foemella-
rum barbâ.

34. Quicumque ante annos pu-
bertatis eunuchi fiunt, barbam non
accipiunt: qui pòst, retinent.

35. Ut uterus temperatus, ita &
mensès, concipiendi & retinendi
vis, fœcunditas & valetudo variant.

36. Temperies uteri conjugio cor-
rigi & mutari in aliam potest.

37. Pulmonis temperiem respi-
ratio, vocis moderatio, pulsus &
remotius fitis patefaciunt.

38. Gaudet moderatâ humidita-
te: facilius quoque fert humida, læ-
ditur magis ficcis.

39. Ut bilis est balsamum sangui-
nis,

86 PART. III. SECT. I. INTROD.
nis, ita & jecoris temperiem disponit.

40. Calidæ intemperiei, si ad summum devenerit, facile frigida succedit.

41. In omnibus impuritatibus sanguinis, seu biliosis, seu serosis, respiciendum est hepar.

42. Id ipsum quoque obstructionibus quàm maximè est obnoxium.

43. Dextra dextris, sinistra sinistris magis consentiunt.

44. Lienis temperies ex seri statu, cujus est diribitor, & consequenter rarefactione vel fixatione sanguinis dignoscitur.

45. Non omnes dolores hypochondrii sinistri sunt lienis, nec nulli.

46. Lienem à morbis absolvere, ineptum est.

47. Ut calor & fermentum variat, ita & temperies ventriculi & consequenter concoctio.

AD STAT. MACHIN. HUM. DIGNOSC. 87

48. Antipraxis viscerum ab experientia & praxi stabilitur.

49. Renum temperatura ab urinæ secretionem proximius, adæquatè etiam per τὰ ἀνόητα cognoscitur.

PARTIS TERTIÆ

SECTIO SECUNDA.

INTRODUCTIO AD URINÆ CONSIDERATIONEM IN THEORIA ET PRAXI.

I.

CUM ex sanguinis undis proveniat, & culinis viscerum, non minimus valetudinis interpretis est urina.

2. Nosse verò oportet, qualisnam, ceu regula Lesbia, sit sanorum, ut, quantum conveniat, vel abeat, sciatur.

3. Elementa urinæ duo sunt: liquor & contenta.

4. Li-

4. *Liquorem* constituit pars serosa, quam vel ex potulentis non admittit natura intimius, vel emittit superfluam.

5. Tam provida scilicet est in feri & sanguinis proportionem conservandâ.

6. Illa assumptis debetur; hæc sanguinis sero, extra sphaeram suam abeunti.

7. Differt hinc serum & urinum substantiâ, tum qualitatibus.

8. *Contenta* absolvunt principaliter & explicitè partes salinæ; magis vel minus saturatæ.

9. Quò citius emittitur urina à pastu, eò minus salsa est; quò longius, eò falsior.

10. Serum est ὄχημα τῆς τροφῆς, id est, vehiculum alimenti ad massam sanguineam (salia verò solvuntur humidis,) hinc & vehiculum salium è massâ sanguineâ.

11. Sal in urinâ falsum est, ex volatili copioso & acido constans.

12. Natura enim utraque hæc se-
cludit, ne illud nimis rarefaciat, hoc
nimis figat sanguinem.

13. Ut verò sal libenter amplecti-
ar, & secum occultat tum terreas
terreas partes, tum sulphur;

14. Ita secundario & implicite
hæc quoque ceu contenta urinæ in-
tinent, illæ copiosius; hoc parcius.

15. Urina igitur est heterogenea,
licet præter sal & calor diversa hæc
magis uniat.

16. Variat eadem non solum par-
tem harum essentialium; sed & ac-
cidentium variorum hinc oriundâ
culpâ in sanis & ægris.

17. Urina non privatum est re-
um excrementum, sed adæquatè
totius massæ sanguineæ; proximius
in culinarum publicarum, proxi-
mè à renum poris secretum.

18. *Color* urinæ radicaliter à sul-
phure, explicativè à salibus est.

19. Illud verò à bile quoque de-
rivari potest.

90 PART. III. SECT. II. INTROD.

20. In urinâ spectanda principa-
liter duo, substantia seu consisten-
tia, & color; secundariò quantitas
& odor.

21. Prout pars aquosa salinis ma-
gis vel minus saturata est: ita etiam
crassa vel tenuis evadit.

22. *Crassa* copiam excremento-
rum; tenuis eadem vel non separa-
ri, vel non emitti innuit.

23. Urina *oleaginosa* quoad sub-
stantiam rara est, & colliquationem
notat malignam: viscida, mucilagi-
nosa & sine sibilo exiens frequen-
tior.

24. Pro ratione materiæ, efficien-
tis & caloris, urina vel *parcior* vel *co-
piosior* fecernitur.

25. Hinc quæ augment, stimulant,
resolvunt, copiam; quæ imminu-
unt, divertunt, impediunt, pauci-
tatem urinæ afferunt.

26. Color urinæ caloris statum in
machinâ humanâ optimè pate-
facit.

27. Si

27. Si sulphur non elicitur, seu
coloris seu materiæ vitio, deficit et-
iam in urinâ color.

28. Albedo contentis debetur,
muculo, semini, pituitæ, fabulosis, &c.

29. Si particule sulphureæ impu-
re saturatiores sunt & explicatio-
nes, *crocea* fit, index icteri.

30. Vitia omnia urinæ à malâ di-
positione viscerum, distinguenda
sunt ab errore externo.

31. Si partes sulphureæ salinis im-
mersæ volatilibus fortius agiten-
tur, ut in febribus, *rusta* fit, seu ruti-
nans urina.

32. Color urinæ intensior vel mo-
di particularum salino - sulphurea-
rum majori, ut in febribus, vel satu-
rationi nimix earundem, in scorbu-
to, hydrope, &c. adscribendus.

33. Præstat in febribus intensis u-
rinam esse rubram, quàm aquosam;
in hydrope aquosam, quàm ru-
bram.

34. Si partes sulphureæ detur-
pen-

92 PART. III. SECT. II. INTRODU. AD UR
pentur, seu ab austeris vel acidis,
seu culpâ caloris, &c. niger, lividus,
color fit.

35. In singulis urinæ accidenti-
bus respiciendum est ad toleranti-
am, viscerum constitutionem, con-
juncta symptomata, ætatem, & ali-
as circumstantias.

36. *Turbant* urinam contenta co-
piofa, seu statim ita mingatur, seu
talis fiat maneatque, vel mute-
tur.

37. *Clara* & perspicua æstimanda
est colore, sedimento, antecedenti-
bus & consequentibus.

38. Ut nullus odor sulphuris
caloris defectum notat: sic foetor
urinæ & suaveolentia vel à contem-
tis, vel ab assumtis dependet.

39. Suaveolens à sulphure subtili
resoluto & expanso, vel massæ fam-
guinæ vel resinorum & oleosorum
oritur; foetens à putrilagine.

40. Contenta urinæ naturalis

AD URINÆ CONSIDERATIONEM. 93
unum sunt, nomine tria; à regi-
onibus vasis distincta.

41. Ut in aquis destillatis subsi-
dent particulæ plantæ substantificæ
quata; ita essenziale contentum
est *sedimentum*, reliqua secundaria
quasi ratione caloris variant.

42. Contenta cum liquore æter-
num habent fœdus, semper ergò ad-
stant, licet in aliis subtilius, in aliis
crassius.

43. Recrementa terrea, seu ☉ ali-
menti phlegmati conjunctum sedi-
mentum constituit.

44. Optimum ergò sedimentum
est medium quantitate, substantiâ,
coherentiâ &c.

45. Nubecula partes sulphureas
subtiliores notat; in fanis rarò vel
numquam apparet.

46. Contenta p. n. sunt vel inani-
mata, vel animata, pauca, vel copi-
osa.

47. Sedimentum in fanis nul-
lum, morbum imminere, in mor-
bis cruditatem notat.

48. Ex

48. Ex hujus ergò præsentia & cerrog
qualitate coctio tum humorum, actum
tum ventriculi & consequenter
morbi status æstimanda.

49. Pus, sanguis, squamæ, &c.: angui
cum urinâ mixta ex circumstantiis oratio
vel affectæ vesicæ, vel corporis judi-
canda.

50. Ut arthritis, calculus, affectus
hypochondriacus, conspirant, ita
etiam arenulas in urinâ singuli ex-
hibent.

51. *Pondus* urinæ vel contenta, vel
liquorem, *destillatio* sulphureas &
salinas partes curatius metitur.

52. Ut urina ad signa postessen-
tialia spectat, ita ipsa aliter consul-
ta fallax est.

53. Patefacit morbos magis con-
fusè, probabiliter, & cum aliis benè
consideratis, magis statum morbi,
quam quidditatem.

54. De graviditate ex urinâ non
temerè pronuntiandum.

55. Præstat ex urinâ judicare in-
ter-

DE URINÆ CONSIDERATIONEM. 95

perrogando, quàm decidendo; ad
ctum, quàm domi, notâ, quàm i-
notâ, &c.

56. Patefacit proximius statum
sanguinis & feri, & circa horum ela-
orationem & secretionem versan-
um viscerum, remotius reliquo-
rum.

57. Color remissior subministrat
uxstionem de statu coctionis & fe-
: intensior de febris vel scorbuto, &
utriusque consequentibus sympto-
matibus, &c.

PARTIS TERTIÆ

SECTIO TERTIA

INTRODUCTIO

AD COGNOSCEN-

DUM STATUM FLAM-

MÆ VITALIS.

I.

Ut pulsum mille res varient,
tangenda tamen est vena.

2. Ut

2. Ut pulsus primum & perpetuum est mobile, ita de machinæ, caloris, vitæ, cordis, ac virium tenore testatur.

3. Usus pulsûs est circulatio sanguinis.

4. Aucto igitur motu & calore, seu causâ, *usus* dicitur *auctus*, & vice versâ imminutus.

5. Quæcunque calorem & motum intendunt, pulsum cient magis, & contra.

6. Ut se habet virtus vitalis, vasa & sanguis, ita etiam variant pulsus.

7. In infantibus pulsus vix attenditur.

8. Considerandus est æger tum ad se ipsum, tum ad alios, qualem exhibeat pulsum.

9. Differentiæ pulsuum, quarum usus in praxi non est, negligendæ.

10. Quæ enim à motu & quiete desumuntur, essentielles sunt; quæ à reliquis, accidentariæ.

II. Quæ

11. Quæ ex unicâ pulsatione in-
otescent, absolutæ, quæ ex pluri-
us, relativæ dicuntur.

12. Ut optimus est medius inter
extremos, & sibi constans, ita ad
nunc reliqui, ceu ex proportionem
hythmi musici, judicandi.

13. Quicunque omnes dimensio-
es ordinarias excedit, *magnus* di-
tutur, qui easdem non assequitur,
parvus.

14. Non omnis magnus est ve-
nemens, non omnis parvus languis-
us.

15. Magnus fit vel naturâ impe-
itâ, dolore, obstructione, vel liberâ;
trobique semper bonus est, & con-
ra.

16. In sanis temperamentum ca-
dum; in ægris intemperiem simi-
em, in utrisque vires constantes
otat, & contrâ.

17. In senibus & gracilibus sæpe
pparet magis magnus, quàm est.

E 18. Par-

18. Parvis pulsibus ferè omnibus conjuncta est frequentia.

19. *Celer* & *frequens* pulsus non sunt confundendi: ille enim à motûs qualitate; hic tempore quietis magis dicitur.

20. Quidquid sanguinem magis rarefacit, & sulphur ejus intendit, pulsum celerem facit, & contrà.

21. Hinc celer pulsus continuatus febrium signum est pathognomicum.

22. Mutationes pulsuum in melius omnes bonæ, in deterius omnes malæ.

23. *Tardus* & magnus pulsus bonus, omnis intermittens etiam est tardus.

24. Celerem in deterius ruentem sequitur *frequens*.

25. Ille motui quadrupedis citato, hic volucris comparari potest.

26. Usus augetur vel ob caloris
ma-

magnitudinem, unde magis celeres:
vel ob exhaustos spiritus vitales, unde
magis frequentes pulsus fiunt.

27. Tardus & *rarus* differunt de-
bitate & morâ ; majori scilicet in-
ordo , minori in raro, qui semper
est debilis.

28. Pulsus rarus, nisi constans sit,
medico suspicionem movet.

29. Febres remittentes tardum
magis, quàm rarum pulsum exhi-
bent.

30. *Vehemens* seu robustus pulsus
roboris vitalis comes est, in sanis &
in aegris.

31. Quo major & robustior pul-
sus, eo venæsectionem magis vel
indicat, vel admittit.

32. *Debilis* ictus debilem faculta-
tem notat.

33. Si sanguis sero copioso in-
ductus, spiritusque vitales abun-
dant, vel obruantur quasi, *plenus* fit
pulsus.

34. Si deficiat serum & spiritus

100 PART. III. SECT. III. INTROD.
non sufficienter distendant, utbul-
læ instar statim concidat, *vacuus*
fit.

35. Gradus remissior pleni est
mollis.

36. Pulsus *durus* tensivus, mem-
branosi generis affecti index, & con-
vulsionum præco.

37. Qui ordinem observat, sibi si-
milis, constans, nec in horas sponte
mutatur, *equalis* dicitur.

38. *Æqualitas* pulsus ex uno car-
po mensurari debet, altero impeditu
facilis.

39. In febribus *inequalitas* pulsûs
ut plurimum malignitatem notat.

40. Inæqualitas verò secundum
quid non valdè timenda est.

41. *Deficiens & reciprocus* in mori-
bundis & syncopticis occurrunt; il-
le lethaliati proximus; hic ultimum
naturæ conatum sequitur.

42. *Intermittens* quasi pausam har-
monix microcosmicæ innuit.

43. Et tangendo & numerando
di-

AD COGN. STAT. FLAMM. VITAL. 101
agnoscitur, v gr. 1. 2. 3. 0. 1. 2. 3. 4. 0.
2. 3. 4. 5. 0. &c.

44. Intermittens terret medicum,
& fallit, nisi cordatus sit.

45. Sive apparenter intermittat;
ligaturis, habitu obeso, &c. sive
everà, vel f. n. ab *ἰδιοσυγκροσία*,
el p. n. à grumescentiâ sangui-
nis.

46. Hinc in pleuriticis, febribus
nalignis, scorbuticis, palpitatione
ordis, senibus, &c. frequenter oc-
currit. citra omne periculum.

47. Prognosticum etiam ejus ex
interpolatione & ictuum numero
lici potest.

48. Cum unum ictum respectivè
fortiorem alter citatior sequitur, ut
quos quasi æmuletur, h. m. - 00 fit
aprizans.

49. Variat inæqualitate pulsus
ro variâ sanguinis & ipsi confuso-
um constitutione.

50. Si plenus vel mollis inæqua-
s magis sit, & à copiâ feri modò

exurgere, modò deprimi videatur
undofus fit

51. Si minori gradu & robore i
 fiat, spiritibus quasi exhaustis, *ve*
micularis exurgit.

52. Undosum ergo in vermicu
 larem mutari. malum est.

53. Ut undofus cum molli, it
serratus cum duro convenit, ejusqu
 modum, in præfagio quoque, d
 cit.

54. Pulsus morientium non co
 mnibus iidem occurrunt.

55. Ut inter duo extrema vitia
 defectus peior est excessu, ita & i
 pulsu.

56. Urina bona, pulsus bonus, æ
 ger moritur.

57. Pulsus sanorum similem r
 refactio vitiosa & maligna sangui
 nis quandoque fingit.

58. Mechanicè pulsuam varietate
 demonstrari potest variis motibus
 y gr. pedibus poëticis, numeris
 pendulo, thermometro, sono.

59. Si

59. Sic spondeus magnum & tardum, trochæus magnum & celerem &c. signat.

60. Pendulo analogica proportio majoris & minoris spatii motusque concipi potest, & gradibus quasi distingu.

61. Ut aëris motus facilis & deli-
tatus est, & frigus eum concentrat,
calor dilatat; sic ratione caloris p.
i. indirectè etiam pulsum inde, per
thermometrum scilicet, arbitrari li-

62. Pulsus inter signa muta est
præcipuum, à recensendis verò re-
gulandum.

63. Medicus in carpo, suspensâ
manu, duobus vel tribus digitis,
pulsus in alterutrâ manu tangat,
non superficialiè.

64. Non festinet tactum, non ne-
gligat, sed repetat, modò lenius,
modò fortius

65. Judicium verò juxta nor-
mam

104 PART. III. SECT. III. INTRODO-
mam sanorum & ipsius individui
pulsus non præcipitet.

66. Æger tangendus non statim
post cibum, liber à motu animi &
corporis, modò supino, modò pro-
no carpi positu.

67. Index est virium pulsus, non
tamen infallibilis, hinc ipsi solli-
nunquam fidendum.

68. Quò statui sanorum propior
eò melior & contra.

69. Omnis mutatio in machinâ
humanâ. in specie pulsûs, à peiori
ad bonum melior est.

70. Morbi chronici λύσθ', acuti
κρίσθ' terminantur.

PAR-

INTRODUCTIO

AD STATUM MA- CHINÆ HUMANÆ p.n. DIGNOSCENDUM.

1.

OMnis sensibilis mutatio machi-
næ humanæ in individuo, five
in toto, five in certâ parte, morbum
constare innuit.

2. Fientes morbi difficulter, facti
facile cognoscuntur.

3. Omnes excessus in rebus non
naturalibus trahunt post se vel mor-
bum, vel dispositionem morbifi-
cam.

4. Lassitudines morbum præ-
cunciant, five à plethorâ, seu caco-
chymia

5. Qui dispositionem habent na-
turalem, vel acquisitam diætâ, facili-
ter hoc vel illo morbo corripuntur.

E 5

6, Qu

6. Quò magis corpus sibi fit dissimile, & actiones à statu naturali declinant, eo morbis proclivius est.

7. Quæ morbum significant, minori gradu apparentia, eundem imminere, majori, præsentem notant.

8. Morbi quandoque simulantur vel ob utile, vel honestum, vel jucundum.

9. Id verò ex non constantibus signis, ceu testibus morborum, præcipuè patet.

10. Scire læsionem & causam curare est, non agniti morbi nulla curatio.

11. Noscere ergò oportet & læsionem ipsam seu rem p.n. quoad morbum, causam ac symptomata; & subjectum, quod & quomodo patiat.

12. Morbus imminens, ut avertatur, præsens, ut curetur, cognoscendus.

13. Hu-

13. Humorū & vaporū vitia
um quoad essentiā, v. gr. an
lethorā, an cacochoymia, tum quo-
ad affectiones inquirenda.

14. Sapore & tactu maximè pa-
tescit acrimonia excretorū, sive
um sero, sive cum bile, sive cum a-
lore magis conjuncta.

15. Ut visu sive colore se prodit
anguis; ita quæ viridia vel flava,
biliosa; quæ atra, melancholica;
quæ viscosa, pituitosa dici consue-
erunt.

16. Remixtum sero acidum me-
ancholiam; acidum cum bile ac se-
o remixtum atram bilem signifi-
at.

17. Motus humorū à posteriori
magis judicandus, ipsorum scili-
et dispositioni diversæ, viscositati,
acredini, acori adscribendus.

18. Causæ ipsæ externæ magis e-
dentes sunt, internæ verò aliunde
oscendæ.

19. Ut vero quæ generant humo-

108 PART. III. SECT. IV INTRODU
res & vapores. eadem & significant
& effectus testantur de suâ causâ, si
plethora & cacochymia flatusque
&c. vel à priori vel à posteriori di
gnoscentia.

20. Sic temperamentum calidum
humidum, habitus succiplenus, laui
ta victus ratio, lassitudo &c. plethor
ram signant.

21. Infantes plethorici periculo
expositi.

22. Plethoræ dignotio ad venæ se
ctionem instituendam & morbos in
de oriundos necessaria.

23. Sic cacochymiam biliosam
temperamentum calidum ficcum
habitus gracilis, victus calidus & fic
cans, vomitus biliosus, ardor &c.

24. Sic prædominari ferum in pi
tuitosâ; cum acido remixtum, in
melancholicâ, ex eodem fonte no
scitur.

25. Salsum, acidum, viscidum, ex
aspectu, sapore, consistentia &
aliis patet.

26. Me

26. Melancholici sunt sputatores
& flatulenti.

27. Serum omnium humorum
distincturas imbibit.

28. Quæ congerunt aquosos hu-
mores, seri abundantiam, quæ im-
minuunt, defectum, quæ inficiunt,
qualitatem hujus patefaciunt.

29. Flatus magis sunt vagi, trans-
itorii, tensivi; humores magis fixi,
constantes, pungitivi.

30. Ubique flatus erumpunt
vel audiuntur, ibi eosdem peccare
certum est.

31. Flatus præsupponit mineram
sive materiam ex quâ, & efficientem
αἰτίαν ventriculi &c.

32. Humores ad affectus flatulen-
tos magis effectivè, vapores magis
affectivè concurrunt.

33. Τὸ διότι, seu unde & qua-
lis morbus sit, exploratione & qua-
rendo eruitur.

34. Licet propinata venena vix
E 7 habe-

HO PART. III. SECT. IV. INTRODO.
habeant certum & proprium si-
gnum pathognomicum;

35. Ut tamen morsus & haustuss
venenatorum in causâ, adeoque
inquirenda sunt; ita subitanea, mo-
mentanea ac violenta alteratio cor-
poris sani id arguit.

36. Tria medicum de morbo in-
formant videre, quærere, tangere,
& consequenter reminisci.

37. Quæsitâ potiora, juxta *Hip-*
pocratem, sunt (1.) quid patiatur, (2.)
ex qua causa. (3.) quot jam diebus.
(4.) an alvus succedat. (5.) quo victu
utatur.

38. Præter ideam & quidditatem
morbi etiam gradus & qualitas sive
mos inquirenda sunt.

39. Morbi alii magni sunt reverâ,
alii apparenter, & contrâ.

40. Quò major à statu naturali
machinæ corporeæ remota essentia
morbi, eò major ipse habendus.

41. Quò dignior pars affecta, eò
major & periculosior morbus.

42. Quò

42. Quò alienior & pravior mor-
bi mos & genius, eo major ipse ha-
pendus.

43. Omnis mutatio gravior in
macrocosmo etiam mutationem in
microcosmo portendit.

44. Quò debilior natura, quò mi-
nus generosa remedia juvant, eo pe-
ior status, & contra.

45. Omnes morbi epidemii, e-
normiter contagiosi, cordi maximè
inimici, & ubi omnia sunt inæqua-
lia, nec vires respondent morbo, ma-
gni sunt.

46. Nullo in morbo se magis tur-
piter dare solent Medici, quàm in
malignis.

47. Ubicunque dolor, calor vel
umor, ibi morbus; item sudor 4.
phor. 38

48. Cujuscunque visceris actio-
nes læsæ sunt, illud ipsum læsum est,
sive per se, sive per accidens & con-
sensum; sive à facultate læsa, sive ab
errore externo.

49. Do-

III. PART. III. SECT. IV. INTROD.

49. Dolor acutus membranas, gravativus parenchyma profundus; & acutissimus perioftium affectum notat.

50. Dolor manu apposita ingravescens externam, si contra, internam partem affici notat.

51. Omnia excreta testantur de suis continentibus, seu receptaculis, siue sint solida, vel humida, vel vaporosa.

52. Omne per tussim excretum fertur è pulmone; sive ex aspera arteria; vomitu ex ventriculo &c.

53. Pus excretum, ulcus; sanguis, apertionem vasis majorem vel minorem notat.

54. Quò copiosior excretio, eò læsio partis gravior, & à toto sæpe arcessenda.

55. Si mordicent excrementa, acredinem notant, partem rodentem.

56. Quæ prius ejiciuntur de proximiori loco magis testantur, & contra.

57. Ex-

57. Excreta cum iuvamine & iu-
cto tempore iuvant, & contra.

58. Aliæ partes ab aliis tum mem-
bris, tum causis magis afficiuntur.

59. Symptomata per symptoma-
ta cognoscuntur, primaria per se-
cundaria.

60. Ut uni testi non credendum,
ita & nunquam uni soli signo fiden-
dum.

61. Prius læsa pars sive tempore,
sive causâ, magis per essentiam læ-
porat.

62. Quò diutius durat & vehe-
mentius urget morbus, eò magis per
essentiam fit.

63. Nisi parti primarò affectæ
applicetur remedium, non juvat.

PAR.

PARTIS TERTIÆ

SECTIO QUINTA.

INTRODUCTIO
DE OMNIBUS EX
FABRICA HUMANA
ERUENDIS.

1.

Q Vicquid agis, prudenter agas
& respice finem.

2. Hinc prognosia juxta *Holmorum*
tium non rejicienda.

3. Alia signa sunt prognostica &
essentialia, alia his inservientia &
subordinata.

4. Signa prognostica respiciunt
vel eventum morbi, salutis & mortis
dicta, vel tempus eventus, vel mo-
dum eventus.

5. Signa his inservientia sunt co-
etionis & cruditatis, critica & reli-
qua.

6. Omen seu prognosia institui-
enda.

DE OMNIBUS MEDICIS. 115
habenda est ex collatione & proportio-
ne naturæ ac morbi.

7. Omnia quæ secundum natu-
ram sunt & ejus robur notant, sunt
habenda in bonis, omne verò quod
a morbo & succumbente naturâ,
malum.

8. Hinc quò signa & symptoma-
ta statui naturali sunt propiora, eo
melius; quò remotiora, eò pejus
augurandum est.

9. Quò magis æger obsecunda-
verit, & reliqua conspirant ad mor-
bum abigendum, eò melius omen,
& contra.

10. Coctio alia est vera & absolu-
tè naturalis, quæ $\pi\acute{\epsilon}\psi\iota\varsigma$, alia analo-
gica, & secundum quid talis, quæ
 $\pi\acute{\epsilon}\pi\alpha\sigma\mu\acute{o}\varsigma$ dicitur, & est hujus loci.

11. Hinc humores & excrementa
magis à statu naturali remota cru-
da, propiora cocta dicuntur.

12. Coctio non omnibus morbis
competit, sed in primis (1.) febribus.

(10)

116 PART. III. SECT. V. INTRODU
(2.) tumoribus, (3.) defluxionibus
catarrhalibus &c.

13. Excrementa testantur de cru-
ditate & coctione humorum.

14. *Coctio* magis crassescentiâ, *crudi-
tas* magis tenuitate percipitur.

15. Si cum tenuitate conjuncta
sit copia & acrimonia, fit turgescen-
tia humorum, quæ ὀρυσμός dicitur.

16. *Coctio* & *cruditas* suos ha-
bent gradus.

17. *Coctio* ergo semper præsup-
ponit cruditatem prægressam.

18. *Coctionis* signa semper hâ-
benda in bonis, cruditatis verò
semper mala, idque tum respectivè,
tum absolutè.

19. Signa coctionis & cruditatis
modificant prognosin.

20. Quò magis acutus morbus,
eò celerius finitur.

21. Omnis morbus intermittens
longior est continuo.

22. Quò

2. Quò graviora symptomata con-
guntur, eò citior terminatio.

23. Quò citius apparet cœctio, eò
celerius morbus defuturus est.

24. Omnis recidiva deterior est
in radice.

25. Non temerè nec timidè de
morbi eventu pronunciet Medicus.

26. Nec festinet nimis progno-
n, nec retardet, nec temerè pro-
nostico relinquat ægrum.

27. Non cursim & obiter, neque
ex sola urinâ divinet.

28. Non promiscuè vel salutem
vel mortem prædicat, neque facile
ex themate natalitio.

29. Prædicendum est curiosè vel
bonum vel malum.

30. Bona ipsi ægro enunciare li-
cet, mala potius adstantibus.

31. Bona promptè, mala quasi in-
tutus, aperte tamen singula ac ma-
lis limitatè, quàm absolutè enun-
cet.

32. In malignis nec optimis sæpe
signis

118 PART. III. SECT. V. INTROD..
signis fidendum, neque in excretis;
& aliàs doloris absentià semper bo-
na.

33. Intemperies major, quàm ut
sanguinis compages consistere pos-
sit, mala, & vice versâ.

34. Hinc febres intermittentes ex
suâ naturâ periculo carent, arden-
tes omnes magis dubiæ, catarrhales
rarò lethales.

35. Tussis cum febris conjuncta sæ-
pius bona.

36. Conformatio machinæ cor-
poris inconueniens planè diu dura-
re nequit.

37. Vulnera partium ad vitam
simpliciter necessariarum magna,
profunda, graviora, simpliciter &
absolutè sunt lethalia, reliqua peri-
culosa.

38. Tale additum tali, gravis mor-
bus gravi alteri, reddit illud magis
tale, v. g. hydrops febris, dysenteria
variolis, phthisi &c.

39. In morbis acutis in principio
nulla

DE OMINIBUS MEDICIS. 119
la est certa prædictio nec salutis
moris.

40. Morbus naturæ, habitui, æta-
temperamento inconueniens,
periculosior, v.g. vigilia in infanti-
bus, epilepsia in senibus, hæmopty-
sis in pueris &c.

41. Si generosa remedia alios læ-
siones iuvare visa nil efficiant, spes de-
ponat.

42. Mens sana in sano & ægro
sopore optima.

43. Delirium in se nullum tutum,
magis tamen cum ferociâ & silentio
periculosum.

44. Omnia symptomata ultra æ-
tatem quasi & sphaeram naturæ
transgressa pessima.

45. *Απάθεια* in morbis omnis
periculosa.

46. Mores, gestus, verba sensus,
non magis sibi dissimiles, eò peior
signus.

47. Si dormit, bonum est, sopor
non nimius lethi frater.

48. Ex insomniis quoque divinaa
re licet Medico.

49. *Floccos* legere, oculos feroce
habere & torvos, malum; *Bac*
pūnaia in febribus continuis bo
na.

50. Cum ægri carniū esui ad
suescant & minus has abhorrent
benè habent.

51. Dolores omnes graviores
convulsivos spasmos æmulantur.

52. Convulsionē in fœminis tu
tiores.

53. Horror febres anteit & fin
nit.

54. Ronchi in pleuritide, empyii
cis, hydropicis &c. lethiferi.

55. Exspiratio frigida lethalis.

56. Quò magis respectivè abum
dat serum in febribus ardentibus, eodè
melius; quò magis deficit, eò pe
jus.

57. Qualis appetitus, tales vi
res, voracitas verò omnis ma
la.

58. Deficiens sitis in malignis pectus, ut & incompefcibilis.

59. Nigra dejectio, nifi à medica-
mentis vel aliis, *κακῶς* viscerum
notat.

60. Sudor *excretivus* bonus, *op-
pressivus* malus, *resolutivus* pessimus;
et est hæmorrhagiæ ratio.

61. Menses in febribus extraordi-
nariè fluentes in gravidis abortum,
variolis & aliis periculum no-
tant.

62. Sputum cruentum in mali-
is & pleuriticis bonum.

63. Lac & menses in gravidis pro-
nuntiant fœtum debilem notant.

64. Facies Hippocratica letha-

65. Scroti corrugatio in infanti-
is bona, præterquam in chro-
nicis.

66. Tempus eventus regulatur
secundum salutis & mortis progno-
sticum.

67. Variat inprimis ratione causæ, subjecti affecti, & symptomatum.

68. Morbi aut perfectè aut imperfectè solvuntur, idque vel novè adscito morbo, per *ἐπιγένεσιν*, vel aliò translato per *μετάπλωσιν*. Illud semper malum, hoc indifferens prout vel per *ἀλλοδοχὴν*, vel per *μετετάσιν* contingit.

PARTIS TERTIÆ

SECTIO SEXTA.

INTRODUCTIO

D JUDICANDUM

DE SUBITANEIS MU-

TATIONIBUS MOR-

BORUM.

I.

IT omnis subita mutatio pericu-
losa, ita & seorsim prædictio-
nem medicam & iudicium consti-
tuit.

2. Occurrunt verò in hâc tum
magna naturæ & morbi, tum se-
crestratio sive secretio, tum judica-
tio, tum finis.

3. Morbus actor, æger reus, te-
stis coctio & cruditas, medicus spe-
ciator & iudex.

4. Quibus ergò morbis velox de-
cursus, iis & propriè crisis compe-

5. Præcipuè in febribus ardenti-

124 PART. III. SECT. VI. INTRODUCTIO
bus, in reliquis analogicè locum
habet.

6. Omnis crisis fit in statu.

7. Omnis crisis fit cum sympto-
matum exacerbatione.

8. Omnis crisis coctione indica-
tur, nulla sine hac, & quidem con-
stanti.

9. Natura duo facit in crisi, primò
coquit simulque separat; secundò
expellit. Hinc præcedit *ταραχή*,
succedit *ἡσυχία*.

10. Crisis & critica excretio po-
tissimum dicitur ab effectu bono,
quæ juvat vel levat; symptomatice
à malo, quæ necat vel lædit.

11. Signa scilicet utriusque fun-
ex parte communia, at effectus di-
versus.

12. Quò acutior morbus, eò citi-
or crisis.

13. Quæcunque mutatio fit in
corpore in primis subitanea, fit à na-
turâ sive insurgente, sive coactâ.

14. Irritant eandem proximius
humor

humores ferofi & biliofi, qualitate,
quantitate & motu peccantes, copio-
si, falini, vagi, turgescences.

15. Remotius concurrunt astra,
quatenus archeus cœlorum rhyth-
micum explicat.

16. Dari influxum superiorum cor-
porum in hæc inferiora negari ne-
quit, quoad humores maximè & con-
sequentes morbos.

17. Influunt verò præcipuè & e-
videntius planetæ, evidentissimè
& Da.

18. ☿ & humorum domina & co-
estium influxuum quasi interpre-
st.

19. Ut in statu sano corpus nota-
biliter afficiens, ita in primis in æ-
gro;

20. Ut mutationibus maximè ob-
noxia, ita mutationes & quidem
subitas præ reliquis præstans.

21. Astra influunt in corpus hu-
manum maximè tempore genera-
tionis.

22. Hinc efficit quidem crisin luna tum diversâ vertigine & quadraturis, tum disponendo hoc ipso humores.

23. Utî enim ad solem collata quadris suis potissimum mutatione magis subitas tempestatis facit, ita & ad morbum in ægris aspectu influxu.

24. Sic, factò à morbi initio computo, si ad primum quadratum venit, sive gradus in zodiaco emerita est 90. fit primus dies criticus; totidem alios sive 180. alterum, & fit porro, efficit. Vid. Tab. III. de diebus criticis.

25. Non ὁμόθετος est Ὁ, sed pro ut in apogæo vel perigæo, ita motu diurno modò plures, modò pauciores gradus complet.

26. Hinc quando ad quadraturam hanc venit, diem criticum facit

finis

TAB. III. DE DIEBUS CRITICIS,
ad pag. 126.

Y	Y	II	9	9	ny	ny	III	7	7	ny	7	o	/
△	□	*		9		*	□	△		♂		II	26

3. D. C. 4. D. C. 1. D. C. 2. D. C.

TAB. III. DE DIT.
ad pag.

Y	X	7	2	Q	W	E	W	X
Q	Q	*	Q	*	Q	*	Q	Q
* D.C. + D.C. + D.C.								

E. SUN
ve sep
xtinn
at
17. N
a est, C
malefco
18. H
ativita
ca impr
19. 1
hemar
20. N
ismod
andoli
tra
21. D
valmar
impar
ant, ni
22. Q
ecimus

ve septimo, quod frequentius, vel
xti fine, vel octavo die contin-
at.

27. Non tamen sola luna spectan-
a est, sed & tum beneficorum, tum
maleficorum & aliorum vota.

28. Hinc ex figurâ cœli, ad horam
ativitatis erectâ, accidentia morbi-
ca in primis æstimanda.

29. Nec absonum omninò est,
tema ad morbi initium erigere.

30. Non igitur vis numerica, quæ
is modo explicata, vel humor me-
ancholicus crises constituit, sed a-
tra.

31. Neque dies critici, ex mente
tolemai, divisione zodiaci in fede-
im partes factâ, verè explicari que-
nt, nisi ex hypothese.

32. Quartus est index septimi, un-
decimus decimi quarti.

33. Die non critico contingens autem crisis ferè intempestivum naturæ motum notat.

34. Sextus verò non absolutè tyrannus statuendus.

35. Crisis sæpe solum ab eventu dicenda est, quæ scilicet fit cum leevamine.

36. Post decimum quartum vigesimum primum diem crises vix attendi solent.

37. Crisis bona fit à naturâ bene habente ac robustâ ; & signis circalunam bonis.

38. Evidentior fit crisis, quando lunæ collatio ad morbum & Oem coincidit.

39. Excretio critica est duplex manifesta, & ἀδηλῆ, per transpirationem, quæ frequentior.

40. Nihil paucum criticum.

41. Tria concurrunt in crisi : πᾶσις coctio humorum, ἐρεθισμός irritatio, & ἐκκρῆσις excretio.

42. Priora duo futuram arguunt

unum

tingunt, coctio remotius, perturbatio
natura & exacerbatio manifesta propin-
quius.

43. Natura modò excretionem
per vias ordinarias, os, alvum, men-
ses; modò ad cutim & glandulas
molitur,

44. Sive fido, sive infido cum effe-
ctu, ratione ipsius roboris & humo-
rum visum qualitatis.

45. In omnibus excretionibus
prioribus videndum, an ab excreti-
one, an à resolutione fiant.

46. Cavendum ergò, ne sympto-
matica pro criticâ, vel contra habea-
tur.

47. Spectator & moderator crise-
os debet esse medicus, ut copiosa
quidem, ast non nimia fiat.

48. Crisin nox gravior vel in ge-
nere status gravior præcedit, unde
id non æquè timendum.

49. Excretionem sanguinis per
snares, menses, hæmorrhoides, signa
horum communia patefaciunt.

130 PART. III. SECT. VI. INTRODU

50. Sudoris & urinæ, horum proportio & reliquorum intuitus; feculentorum per os & *κράτω*, alia.

51. Crises simultaneæ symbolicae bonæ; inæquales malæ.

52. *Abscessus* alii sunt universales seu totius corporis, alii particulares alii benigni respectivè, alii maligni.

53. Universalium exempla sunt variolæ, morbilli, exanthemata alia particularium bubones, parotides & tubercula similia.

54. Judicantur hi decenti expulsiōe, morâ, more, loco & tolerantia.

55. Vel discutiuntur insensibiliter, vel suppurantur, vel indurantur priora bona, tertium malum.

56. Crises primi ordinis perfectæ apud nos paulò rariores.

57. Non religiosè expectandæ crises, neglecto interim, quod antea pedes est.

58. Non negligendæ tamen penitus.

59. Na

59. Natura non turbanda in opere suo, hinc die critico nil temerè movendum.

60. Quæ judicata sunt perfectè, nullo modo movenda, *i. apb. 20.*

61. Ut in febribus acutis crises fiunt diebus, ita in intermittentibus periodis. Ut Acutorum, ita Chronicorum moderator.

PARTIS QUARTÆ

SECTIO PRIMA.

INTRODUCTIO AD DIÆTAM INDIVIDUALEM.

I.

Turpius ejicitur, quàm non admittitur morbus.

2. Hinc unusquisque suus debet esse medicus, & nosse corpus suum & tueri.

3. Res non naturales, in quibus methodus tuendæ sanitatis con-

F 6

sistit,

132 PART. IV. SECT. I. INTRODUCTIO
sistit, & prodesse & obesse queum
pro utentis captu.

4. Quæ *matri* profunt gravidæ
vel nocent, eadem & in *fœtum* redum
dant.

5. Ut spes uteri defendatur, cau
vendum in genere est, ne fiat abort
tus; in specie, ne menses fluant.

6. Suffitus omnes excessivi gra
vidis adversi, aliis tamen magis, ali
is minus.

7. Cavenda gravidis, quæ ve
corpus reddunt cacochymum, ve
menses promovent.

8. Hinc vitanda nimis acria, a
mara, flatulenta, volatilia, sternu
tatoria.

9. In picâ leniter abstergentia
interdum & emetica, & confortam
tia profunt.

10. Nævi à causis externis oriun
tur, vel cibo denegato vel terror
subitaneo.

11. *Dulcia* gravidis amica, alla
mentosa & medicamentosa.

p. Arce

12. Aromatica & spirituoſa foetus
& gravidarum reſectiva.

13. Intempeſtivus motus abor-
tum, mollities & otium difficiliorem
foetus vel ſecundinarum exitum
cauſat.

14. Affectus nunquam noxiores
quàm in gravidis.

15. Venus moderata gravidis non
nocet.

16. Balnea ultimis menſibus emol-
lientia partum faciilitant.

17. Symptomata gravidarum alia
primis, alia mediis & ultimis menſi-
bus eveniunt.

18. Præter balfamica, præcipitantia
motum humorum corrigunt, leni-
ter etiam acidula grata ſunt.

19. In gravidis venam ſecare vel
purgare nec timidè, nec temerè li-
cet.

20. Conatus pariendi non intem-
peſtivè præcipitandi.

21. Tempus motûs perfecti du-
plica-

134 PART. IV. SECT. I. INTRODUCTIO
plicatum constituit tempus parturitio-
tionis ut plurimum.

22. A partu puerpera concipere
potest denuò absque præviis mem-
bris.

23. Umbilici præcisio, deligatio
& capitis conformatio à partu ne-
cessaria.

24. Suturae principaliter factae
sunt ad facilitandum ex utero egres-
sum.

25. Ad abstergendum meconium
oleum amygdalorum recens cum
saccharo penidio optimum.

26. Primum serosius lac *infantibus*
non nocet.

27. Somnus alterum infantum a-
limentum.

28. Vigiliæ & inquietudinem ut-
plurimum tormina faciunt, quibus
ablatis somnus redit.

29. Infantes optimè ferunt pur-
gantia, indeque dormiunt, ut & e-
metica correctiora.

30. Pulmenta alia naturali ali-
mento

DIETAM INDIVIDUALEM. 135^o
pento præferre & substituere cum
delmontio non consultum est.

31. Optimum lac maternum, nec
aliud tamen rejiciendum.

32. Excrementa viridia, lac cor-
ruptum.

33. Dulcia, vinum, acida infanti-
bus nociva.

34. Terror epilepsiæ mater.

35. Tempus dentitionis duplex
est, ὀδαξισμός seu *germinationis*, &
ὀδοντοφύια *præruptionis*.

36. Pueri servandi sunt in æquili-
brio temperamenti calidi & hu nidi.
Hinc & stricta & laxa nimis diæta
nocet.

37. Dulcia in aliis verminescunt,
in aliis bilescunt, in aliis acescunt
magis.

38. Pueris meridiari convenit.

39. Pueri & senes medicamentis
cautè tractandi, nec nulla, nec sem-
per dando.

40. Juventus fundamentum ster-
nit sanitatis totius reliquæ vitæ.

41. Ni-

41. Nimis sibi fidere & licentioſſe vivere, peccata juventutis, ſunt ſanitatẽ ordinaria.

42. Affectus hypochondriacus ſoboles lucubrationum & vitæ ſedentariae.

43. Aurora Muſis amica; Pluſt. verò ordine, quàm lucubrationibus diſcitur.

44. Medicè vivere, eſt peſſimè vivere.

45. Hyeme calor major eſt intensivè, æſtate extenſivè.

46. Punctum ſaturationis in vii etu corporis ſenſus eſt, adẽoque ad certum demenſum & præbium exactè definiri nequit.

47. Victus tenuis & exquisitus ſanis nunquam prodeſt, optimus nec deſiciens, nec excedens.

48. Ubi fames, ibi laborandum non eſt.

49. Bis de die edere, quàm ſemel præſtat.

50. Potus nocturnus & matutinus noxius.

51. Plenus & sanorum victus constat pane & carne, cerevisiâ & vitulo.

52. Consuetudo altera natura est.

53. Varietas ciborum æqualis, conformis & subordinata, bona, contraria mala.

54. Noctucoctio ciborum fit melior, interdiu distributio.

55. Post cœnam passus mille meate pessimum.

56. Bibere & refrigerari à motu fortiori noxium.

57. Somnus prono vel supino positu & capite declivi potissimum nocet.

58. Somnus meridianus medicina est calidioribus, ficcioribus, debilibus, adsuetis, senibus, infantibus.

59. Balnea ventriculo vacuo insti-

138 PART. IV. SECT. I. INTRODUCTIO
stituenda, nec in iis prævarican-
dum.

60. Qui benè ingerit, digerit & ex-
gerit, sanus est.

61. Pilulæ aloëticæ ante cœnam
magis profunt in cruditatibus, obe-
sis, cerevisiam bibentibus; minus
profunt gracilibus & hæmorrhoides
patientibus.

62. In *senibus* inprimis ratio ha-
benda est tuendi caloris (tum in ge-
nere totius, tum ventriculi) & hu-
miditatis, hinc vinum lac fenum.

63. Vigiliæ senibus molestæ, hu-
meantibus & spirituosissimis lenibus
corrigendæ.

64. Pigrior alvus & stranguriæ
senilis accommodis quoque corri-
genda medicamentis.

PARTIS QUARTÆ
SECTIO SECUNDA.INTRODUCTIO
DE USU RERUM NON
NATURALIUM LEGI-
TIMO SPECIALI.

I.

Aër instar vestis frigus & calorem machinæ corporeæ dispensat, & ventilationem calidi innati utonicè procurat.

2. Plus alterat totum corpus aërem *ἐκχύουσι* seu transpiratione, quàm *ἐνέω* seu inspiratione.

3. *Ἀδύναμις* infinitorum morborum & febrium mater.

4. Hinc maturius se nudantes tempore verno, & variolis vix defuncti, aëri expositi, periculum vitæ sæpe subeunt, febricitantes verò malignè omnes moriuntur.

§. Aër

5. Aër vector est tum miasmatum, tum particularum salino-sulphurearum variarum.

6. Inæqualitas aëris tum ratione diei, tum partium anni, ac status austrinus morbificus.

7. Circa æquinoctia & solstitia ipsa consueti insultus paroxysmantur magis.

8. Circa idem tempus ad præervationem specialem commodè dantur medicamenta.

9. Ignis aëris purgatorium.

10. Quò loca magis paludosa, eò magis scorbutum gignunt.

11. Dietæ triplex est: naturalis, (cibus & potus) vitalis, (aër) & animalis (reliqua ex sex rebus n. n.)

12. Cibi alentes magis ordinariè & majori quantitate, medicamentosi minus & parcius assumendi.

13. Cibi in se omnes boni, mali verò dicuntur tum respectu corporis nostri, tum ad se invicem.

14. Pa-

14. Panis ciborum basis, stomacho gratissimus & analepti-
cus.

15. Panis optimus ex farinâ purâ,
non adeo vetustâ, siccâ, fermenta-
tus, rite coctus, ætate medius.

16. Hordeacei & reliqui panes
grossiores & minus salubres.

17. Decoctum hordei alterat, re-
frigerat, sed ob flatulentiam corre-
ptione eget.

18. Omnia leguminosa, præser-
tim non excorticata, sunt flatulen-
tia.

19. Lentium decoctum in vario-
sis & morbillis tutum & innoxium
est.

20. Succus lactucæ haustus no-
cere potest, lethalis tamen & vene-
nosus non æquè est.

21. Crambe bis cocta mors frustra
dicitur.

22. Omnia oleracea laxant.

23. Omne olus imbecillissima est
alimenti materia.

24. Quæ-

24. Quæcunque τὸ γλιχρὸν in se magis habent, magis firmum præbent alimentum, quæ minus, infirmum.

25. Lupulus gaudet sulphure naturæ amico & blando.

26. Sale volatili pollentia comesta in dispositis pollutionem nocturnam excitant.

27. Eadem sunt antiscorbutica.

28. Mitefcunt verò acria volatilia tum coctione, tum acidis figentibus.

29. Petroselinum condimentum ciborum innoxium.

30. Omnes fructus horarii ad putredinem & fermentationem humorum excitandam aptissimi.

31. Inprimis verò succo excrementitio & in recessu acri copiosius pollentes.

32. Fungi sunt vel esculenti, vel venenati, vel medicinales, vel mixti.

33. Quæ cruda minus salubria, cocta magis talia.

34. Ad-

34. Adstringentia & roborantia
proximam ventriculum per accidens
exant ut plurimum.

35. Omnia nimis humida, præ-
sertim mucilaginosæ, ventriculo no-
cent.

36. Ficus usum habent τρέφιμον,
δυσκοιλικόν, ρυθμικόν, ιδρωτικόν.

37. Passulæ exacinatæ magis la-
uant, acini omnes magis adstrin-
gunt.

38. Amygdala dulcia viribus ana-
leptis & paregoricis se commen-
dant.

39. Omnia oleosa faciliè rance-
sunt.

40. Omnia olea expressa lubri-
cant.

41. Omnia olea acredinem quan-
tam in recessu conjunctam habent,
paucis exceptis, quæ minus id ob-
tinent.

42. Neque tamen dicenda sunt
caida.

43. Sac-

43. Saccharum est vel solidum, vel liquidum.

44. Solidum aliud est 1. pyramidale, 2. Thomæum, 3. mixtum, 4. cantum, 5. penidium.

45. Pyramidale refinatur cum calce vivâ, unde acredinem secum conjunctam habet.

46. Pro notis bonitatis & loco Canariense, Maderense, Melinum, finum, finissimum dictum.

47. Thomæum sive farinaceum, album & rubrum, cibarium optimum; cantum pectorale; penidium analepticum.

48. Saccharata & dulcia cœnosum ac lutulentum reddunt sanguinem, unde facilè obstructions pariunt.

49. Dulcia facilè fermentescunt.

50. Palato magis grata, quàm ventriculo & cordi.

51. Saccharum & mel lactis separatione

tionem & coagulationem impe-
ant.

52. Lac nutrit, humectat, lubricat,
molliet & lenit.

53. Qualis ventriculus, talis lactis
consuetudo.

54. Oxygala biliosis, serum me-
lancholicis, lac neutris convenit.

55. Sanis omnia sana.

56. Condimenta ciborum, case-
i & butyrum, minori quantitate
menda.

57. Caseus *εὐπρόειστος* ferculum,
ventriculo gratum, ad plenum vi-
um pertinet.

58. Illa ovorum coctura melior,
resolutioni & evaporationi in
aylum commodior.

59. Mel, florum & herbarum bal-
anicum magisterium, ferculum hy-
eiae sacrum.

60. Pinguium nimius usus ele-
thantiacos facit.

61. Quò robustior ventriculus &
G calor,

146 PART. IV. SECT. II. INTRO
calor, eò carnes & alia dura magis
ferre consuevit.

62. Omnia sylvestria salubriora.

63. Carnes firmum præbent nutrimentum tum assæ, tum coctæ.

64. Quæcunque animalium partes ad carniū naturam propius accedunt, meliores; quæ longius recedunt, minus salubres.

65. Gelatinæ hecticorum alimētum.

66. Caro cervina non est alexipharmaca, nec antifebrilis.

67. Lepus non est animal melancholicum, unde carnem habet saluberrimam.

68. Nullum animal censum medicamentorum omnibus æquè paritibus magis auget lepore.

69. Turdus & alauda nephriticorum solatium.

70. Omnes pisces saxatiles, purioribus & arenosis aquis victitantes salubriores.

71. Palu-

71. Palustres & lacustres omnes
peiores, medii fluviatiles & marini.

72. Pisces omnes recentes r. elio-
s, saliti, infumati, exiccati pejo-
res.

73. Quò viscosiorem vel duriorem
habent carnem, eò minus salubres.

74. Tinca ièteri magnes.

75. Testacea & crustacea dyspe-
ta.

76. Quando magis succulenti &
pulpofi sunt cancri, tunc salubrio-
res, unde illud : si mensis habet R,
non comedere cancer.

77. Lapidès cancrorum rectè di-
cuntur oculi.

78. Natura ex alimentis magis
sibi seligit & applicat sulphur, minus
sal.

79. Aquæ aliis aliæ salubriores,
mense Martio collecta non facile
putrescit.

80. Aqua nutriendi facultate pol-
let.

81. Vinum illud salubrius, quod
ful-

148 PART. IV. SECT. II. INTROED
phureas & mercuriales activas par-
tes benè cum aqueis habet commem-
suratas.

82. Quò subtilius vinum & spiri-
tuosius, eò etiam acorem habet pe-
netrantiozem, unde optimi vini op-
timum acetum.

83. Vinum calorem sanguinis im-
tendit, motum & rarefactionem pro-
moveret, hinc vitandum, ubi hæc sunt
intensiora.

84. Variant cerevisiæ pro ingre-
dientium, præparationis & ætatis ra-
tione.

85. A lupulo magis sulphur, ab
hordeo succum alimentosum dul-
cem, & spiritum coctione in se deri-
vat aqua.

86. Somnus, occultum vitæ pa-
bulum, sedat excretionem animales-
magis, reliquas minus.

87. Frigidis ira remedio est.

88. Balnea fero deficienti con-
veniunt, irruente & abundante no-
cent.

PAR-

PARTIS QUINTÆ
SECTIO PRIMA.

INTRODUCTIO
AD RITE APPLICAN-
DA CORPORI RE-
MEDIA.

I.

IT intentionem curandi affert
medicus ; ita indicationes cer-
as quoad modum & materiam ap-
plicandi è corpore eruit.

2. Quæcunque enim in corpo-
reâ machinâ occurrunt, aliquid mo-
nent medicum, vel agendum, vel o-
mittendum.

3. Quæ monent, dicuntur indi-
cantiæ ; quæ agenda vel omitterenda,
indicationes ; auxilium ipsum, aut
quæ juvant, indicatum.

4. Ut circumstantiæ variant jus,
ta & remedia ; ut nihil sine legibus,
ta nihil sine indicationibus.

G 3

5. Ut

5. Ut verò non sufficit monere in genere, hostem adesse hunc vel illum, sed & specialius sciendum, hoc vel illo loco modoque, ita & hoc loco se res habet.

6. Nocentis ergò & juvantis perfecta notio & comparatio sufficiens auxilium indicat.

7. Hinc Quid agendum, est indicatio; AN & cur agendum, indicans: Quo agendum, indicatum.

8. Adeoque medicus rationalis curat secundum circumstantias speciales: quis, quid, ubi, quibus auxiliis, cur, quomodo, quando.

9. In generalibus verò consistit monitis, vel cum specialibus concurrat experientia.

10. Sive absolutè consideretur, sive comparatè à simili statu ad similem, vel per inductionem argumentando.

11. Ut ergò ratio ac experientia conjunctim constituunt medendi me-

RITE APPLICANDA REMEDIA. 151
Methodum, ita sine alterutrâ clau-
dat.

12. Methodus medendi alia est
communis & generalis, alia particu-
laris & specialis; alia ordinaria, alia
facta.

13. Hâc Medicus citò, tutò & ju-
andè curat.

14. In genere monetur Medicus
circumstantiis, quæ tollenda præ-
ter naturam, vel servanda secun-
dum naturam, & quomodo, scilicet
per contraria.

15. In methodo medendi general-
& Galenici & Chimici re ipsa con-
veniunt, verbis differunt.

16. Ut à potiori fit denominatio,
ita & curatio.

17. Optimum sæpe remedium,
medicamento non uti.

18. Indicans est vel semioticum,
vel therapeuticum, illud morbi præ-
sentiam, hoc ablationem patefacit.

19. Quicquid non agit, illud non
est indicans.

20. Quicquid corpus non afficit
vel alterat, non indicat, inde ut mai-
nima non curat prætor, ita nec me-
dicus.

21. Ignoti nulla indicatio, nulla
curatio.

22. Unum indicat unum, quæ-
tenus unum, seu solitariè, seu colle-
ctivè consideratum.

23. Indicans aliud est primum
aliud secundarium, aliud utile, aliud
inutile.

24. Non omne, quod indicat, ab-
solutè exequendum, sed quando i-
licet & sæpe limitatè.

25. Vires sunt tyranni indicatio-
num.

26. Semper tutius est consistere
in mediis dosibus.

27. Quod fieri potest per pauca,
ut per plura fiat, non opus est.

28. Quod unâ vice præstari non
potest, pluribus tentandum.

29. Inter indicans & indicatum
debet esse proportio,

30. Non

30. Non semper quæ altas egere
dices, per medicamenta validissima
aggredienda.

31. Principiis obstandum, occasio
venè agendi nunquam omittenda,
vel differenda.

32. Omnis intemperies indicat
alterantia.

33. Omnis alteratio debet fieri
ad statum naturalem, vitæ extre-
mis.

34. Præter qualitatem & quanti-
tas respicienda, hinc intemperies
adæquatè etiam evacuationem in-
dicat.

35. Alterantia vel generalia sunt,
quæ calorem totius, vel specifica,
quæ partis magis respiciunt.

36. Dari ergò specifica non ab-
surdum est.

37. Specifica magis sunt vegeta-
bilia & animalia, universalia magis
metalla & mineralia.

38. Quæ membra & affectus in-
ter se vel communem usum, vel co-

54. PART. V. SECT. I. INTRO
gnationem habent, affinibus gau
dent remediis.

39. In cephalicis calidum & huiusmodi
midum cerebri temperamentum
conservandum.

40. Non patitur lufum, fama, ff
des, oculus.

41. In affectibus oculorum caput
semper respiciendum.

42. Frigida, vitriolata, acida, ad
stringentia, nitrofa, vomitoria &
ficcantia nimis pulmonem facile læ
dunt.

43. Quæ sanguinem in motu, com
sistentiâ, temperie corrigunt, cordi
conveniunt.

44. Acida, aromatica, roboran
tia. ventriculo grata.

45. In affectibus hepatis, ventri
culi & aliorum viscerum laxitas vit
tanda.

46. Scorbuticorum symptomata
sæpe à volatilibus exacerbantur.

47. Dulcia spleneticis & hysteri
cis adversa.

48. Acetum ὑπεραλγές.

49. Vo

49. Vomitoria venenis magis
conveniunt viscosis, frigidis, hete-
rogeneis, quàm corrosivis.

50. Pleraque venena manifestâ vi-
gunt, & suis gaudent antidotis.

51. Morbi conformationis indi-
cant reductionem ad priorem sive
naturalem statum.

52. Excedentia tubercula, ab-
sumpto per vincula & alia instru-
menta nutrimento, absumuntur.

53. Morbi magnitudinis cedunt
ad remotionem causæ.

54. Figura vitiata ut ossibus debe-
tur, ita in humidioribus & recens fa-
cilis restituitur.

55. In figurâ vitiatâ rectum est in-
dex sui obliqui, tum in genere, tum
in individuo.

56. Ferulæ fracturis maximè con-
veniunt.

57. In aperientibus semper simul
onus viscerum respiciendus & con-
servandus.

58. Martialia aperientium apex,

156 PART. V. SECT. I. INTRODUCTIO
non tamen omnia omnibus æquum
conveniunt.

59. Sanguinem profluentem compressio, adstrictio, cauterisatio, resolutio, vulsio, sedant.

60. Adstringentia, in sanguinis spuito vel vomitu, maritanda resolutio ventibus.

61. Acida aperiendi & adstringendi sine adhibentur.

62. Acida coagulant sanguinem nimis rarefactum, resolvunt grumulosam.

63. Externi machinæ morbi non semper externis solis corrigi & tolli possunt.

64. Omnes herniæ & prolapsus repositionem constantem postulant.

65. In ossibus prolapsis & fracturis extensio, conformatio, deligatio & repositio convenit.

66. Uteri procidentia quoad var-

gii

ginam frequentior est, quàm fun-
dum, & hæc tamen occurrit & da-
matur.

67. In genere luxatis nervina,
exsiccantia & adstringentia pro-
sunt.

68. Atretæ solâ sectione maturâ
liberantur.

69. Tumores fungosi, cancrifor-
mes, non aperiendi.

70. Omne extraneum vulnorum
ulcerumque consolidationem im-
pedit.

71. Sutura, si ullo modo fieri pot-
est, vitandæ, ex duobus tamen ma-
lis minus eligendum.

72. Ulcera & vulnera exsiccatione
& terfione gaudent.

73. Ichor vulnorum ferofus par-
tis temperamentum debilitatum se-
quitur.

74. Curis magneticis solis non fi-
dendum.

75. Vulnera & ulcera ab aëre de-
fendenda.

76. Vulnere capitis inprimis circa
futuras non sunt negligenda.

PARTIS QUINTÆ
SECTIO SECUNDA
INTRODUCTIO
AD PRÆSIDIA UNI-
VERSALIA ET PAR-
TICULARIA.

Plethora indicat venæsectio-
nem.

2. Venæsectio principaliter quan-
titati sanguinis, adæquatè qualitati
& motui debetur.

3. Venæsectio nec inventum di-
aboli est, nec è foro medico elimi-
nanda.

4. Venæsectione sanguinis con-
stitutio patet.

5. Venæsectio sanguinem nimis
rarefactum & ebullientem tempe-
rat.

6. Re-

6. Revulsio influxum & effluxum sanguinis vitiosum in ordinem revocat, tum præservando, tum curando.

7. In revulsione semper respectus est habendus ad cor.

8. *Revulsio* fit ad remotiora, & ad directum, seu in linea rectâ in omnes dimensiones.

9. Mature & copiose instituenda.

10. *Derivatio* vel post revulsionem evacuat, vel sibi relicta alio invitat.

11. Venæ sectio ventilat sanguinem, & incoctionem ejus cum sero prohibet.

12. Qui facile animo linguuntur, venæ sectio non jejunis, & decumbentibus præstat.

13. Venæ sectio infantibus ordinariè non convenit.

14. Senectus non tam annis mensuranda, quàm viribus & aliis.

15. Pulsus magnus & vehemens venæ-

160 PART. V. SECT. II. INTRODU.
venæ sectionem admittit, minus,
frequens & rarus.

16. Graciles plus habent sanguinis obesis, carnosì verò optimè venæ sectionem ferunt.

17. Borealibus regionibus parci-
or venæ sectio, meridionalibus lar-
gior convenit.

18. Vinum bibentes venæ sectio-
nem facilius ferunt.

19. In plethoricis venæ sectio ab-
ortus præservativum.

20. Quicumque morbi sanguinis
evacuationem ordinariam inter-
missam pro causa, saltim sine quâ
non, habent, venæ sectione e-
gent.

21. Quicumque cum cruditatibus
ventriculi, diarrhœâ & cacochymia
majori conjuncti, contraindi-
cant.

22. Quoad *tempus electionis*, venæ
secatur vere, autumno & mane, quo-
ad *necessitatis*, quovis alio.

23. In morbis qui certam habent
remis-

AD PRÆSIDIA UNIVERS. ET PARTIC. 161
emissionem vel intermissionem, sub
eadem vena secanda.

24. Delectus venarum non o-
mnino negligendus.

25. Delectus hic debetur magis
notui peccanti & evacuationi par-
ticulari.

26. Non promiscuè quævis venæ
incidi consueverunt, sed præcipuè
vel in capite, vel in artubus.

27. Ad dextram in dextrâ est ca-
pitis, regina sinistram.

28. Non absolute verum est: ver,
estas dextras, autumnus hyemsque
sinistras.

29. Ligatura venæ secandæ ver-
sus cor facienda.

30. Vena & lancettâ & scalpello
commodè finditur.

31. Somno à venæ sectione non
promiscuè interdicendum.

32. Sanguis emittendus ad tole-
rantiam virium, & repletionis men-
suram, ne quid tamen nimis.

33. Sanguis emissus considerari
pot.

potest quoad colorem, consistentiam
am & contentam.

34. Prima venæsectio à morte non
liberat.

35. Vicariæ venæsectionis sunt
cucurbitulæ & hirudines.

36. *Vomitoria*, ubi materia morbi
fica quasi vecte expellenda, optimè
opem ferunt.

37. Non tamen æque omnibus par-
tibus vel morbis conveniunt, unde
cautione egent.

38. *Lentia* purgantium sunt
succedanea & cum cibo dari possunt.

39. Ad *purgationem* requiritur (1.)
movens (2.) mobile (3.) via libera
seu dispositio naturæ, humorum, &
viarum.

40. *Preparantia* nil aliud sunt
quàm alterantia humorum qualita-
tibus debita.

41. Digestiva universalia chimi-
corum sunt polychresta, cremora

¶ *Prima*

Pri, ♀ rus Glatus, & mixtura fim-
plex.

42. Robusto ventriculo præditi &
ciores non facile moventur pur-
gantibus, & contrà.

43. Seri in corpore præsentia &
uantitas dispensat purgantium ef-
ficaciam.

44. Purgantia infantum anody-
a.

45. Omnia purgantia calida.

46. Purgantia omnia quidem
urgant, alium tamen humorem
magis, alium minus, primario, se-
undario.

47. In intermittentibus diutur-
is quandoque ante paroxysmum
ari potest purgans, coctione præ-
sente.

48. Quò major est humorum
opia, eò major dosis requiritur, &
ontrà.

49. Facile mobiles, salini, rarioris
exturæ, pariori egent.

50. Assumpto purgante imperan-
dus.

164 PART. V. SECT. II. INTRO.
dus lenis motus, jejunium & aërii
frigidi vitatio.

51. Pigrities purgantium stimulan-
da; hypercatharsis maturè sus-
stenda, aromaticis, theriacalibus, co-
piatis.

52. Purgantia & vomitoria magis
primæ corporis regioni, sudorifera
& diuretica magis secundæ & tertiæ
conveniunt.

53. Si serum quantitate, qualitate
vel motu peccet, indicat sudorifera
& diuretica.

54. Illa, si in glandulis vel spatiis
cutaneis subsistat, sanguis ventilan-
dus, pori aperiendi, & discutiendum.

55. Hæc, si minus halituosa &
dissipabilis, incidenda, resolvenda
& per renes evacuanda.

56. Si serum in emunctoriis capi-
tis restagnet, præmissis universali-
bus particulares evacuationes lo-
cum habent.

57. Si alibi sanguinis & feri fiat

INTRODUCTIO ANALEPSIN ÆGRORUM. 165
& acris, repellentia frigida, resolventia
solida, & suppurantia temperata
conveniunt.

58. Repellere licet magis in initio,
fluxionibus sanguinis, & ubi id tutò
est, & quod de reliquis quoque va-
riat, cum naturæ ductu.

PARTIS QUINTÆ

SECTIO TERTIA.

INTRODUCTIO
AD ANALEPSIN SEU
REFECTIONEM ÆGRO-
TORUM, TUM CONSER-
VANDO, TUM LIBE-
RANDO.

I.

Virium resolutio indicat restau-
rationem & liberationem.

2. Ut spiritus se habent, ita & vi-
res.

3. Cordis, cerebri, ventriculi sta-
tus imprimis vires dispensat.

4. In

4. In censu analepticorum non
sola sunt volatilia, ambrata, moschata,
sed & temperata.

5. Non expectandum est ab officina
culinâ, quod peti potest à culinâ.

6. Non sola confortantia negligenda
Etâ causâ sunt præscribenda, nisi un-
geant vires.

7. Non æquè obsecundandum in
his ægrotis, neque tamen nihil im-
dulgendum.

8. Mater perlarum omnia ea præ-
stare potest, quæ perlæ ipsæ.

9. Moschata in fœminis locum
non habent, nisi dentur cum castoreo,
nec in aliis promiscuè conve-
niunt.

10. Ad resolutionem spirituum
impediendam commodè quoque
sed refractè adduntur aliis opiata.

11. Non sola spirituosâ, sed sæpe
acidâ externè magis vires refici-
unt.

12. Substantialiter reficit spirituum
diata.

13. Di-

13. Diætâ crassâ nutrit, mediocris
conservat, tenuis subtrahit.

14. in chronicis morbis nil fru-
strâ demendum est volenti ventri-
culo.

15. In acutis carnes abominan-
tur, panem vix admittunt, vinum
verò, licet appetatur, facile nocet.

16. In diætâ præscribendâ naturæ
ductus & ventriculi stimulus se-
quendus, vitatis extremis.

17. Corpora impura quò magis
nutriveris, eò magis læseris.

18. Qui facile linquntur ani-
mo, non diu maneant jejuni.

19. Aëris afflatus à lipothymia
berat, in malignis verò nocet.

20. Vigiliæ, deliriorum mater,
maximè debilitant.

21. Paregorica dolorum causam
magis externè, anodyna dolorem
ipsum & causam magis internè, nar-
kotika partem dolentem respici-
unt.

22. Nar-

22. Narcotica interna non differunt ab anodynis, nisi gradu.

23. Causam dolorum tollunt divertentia, evocantia, diluentia, imvertentia, & figentia.

24. Partem dolentem solantur mitigantia, vel intemperiem, tensionem, obtudentia, nervina destruentia.

25. *Vigilia* vel vitio cerebri vel vaporum fiunt.

26. Cerebrum demulent tum divertentia suaviter, tum refrigerantia & temperantia, tum ligantia.

27. Vapores restituunt humectantia, vaporosa suavia interna & externa, & ligantia.

28. Pediluvia somnifera communia in vigiliis malignarum absint.

29. Nec humectantia sine vaporosis, nec vaporosa sine humectantibus somnum æquè conciliant.

30. *Sitis* vel ab æstu pulmonum & totius febrili, vel acrimoniâ falsæ ventriculi fermenti provenit.

31. Hæc

31. Hæc sedatur potu, illa minus.

32. Utriq; satisfaciunt humida a-
qualia & potentialia, nitrosa, acida;

33. Ita tamen, ne lædatur ventri-
culus, vel noxa in corpus redun-

det.

34. Neutra conveniunt, ubi flu-
as alvi urget.

35. In hydrope minus aquea, ma-
s acida & nitrosa conveniunt.

36. Non omnis potus denegan-
s, nec omnis concedendus.

37. Non semper in fluxibus alvi
æmittenda evacuationem leniter
vantia.

38. Opiata omnium fluxionum,
giliarum & dolorum remedia.

39. Vomitus sistunt vel propria
machica, aromatica, acida, terrea,
communia opiata.

40. Acida non fida sunt adstri-
oria, causæ tamen in vomitu sæpe
bita.

41. Hemorrhagia à nimia sangui-
s rarefactione, & tono laxato, re-

H

vel-

170 PART. V. SECT. IV. INTRODUCTIO
vellentibus, refrigerantibus & ad-
stringentibus tolluntur;

42. A viscerum ingenti obstru-
ctione aperientibus.

43. In lipothymiis vel rarefactione
sanguinis promovenda spirituosius
& absorbentibus, vel prohibenda
nimia per hæc, & acida &c.

44. In affectibus foeminarum
semper ad uterum respiciendum.

45. In lipothymiis præstat pa-
rum & frequenter propinare medi-
camenta.

PARTIS QUINTÆ
SECTIO QUARTA.
INTRODUCTIO
AD CHIRURGIAM
MEDICAM.

I.

Chirurgia pars medicinae anti-
quissima & nobilissima, licet ad
tonsores ferè detrusa.

2. Ars

2. Ars est, quæ ἐν χειρὶ ἀνθρώπου artificio seu manus peritâ administratione corpori medetur.

3. Nullibi magis desideratur experientia, quàm in chirurgo.

4. Curat chirurgia principaliter vitia conformationis & unitatis, ministerialiter intemperiem.

5. Subiectum chirurgiæ sunt partes molles & duræ, ac affectus præcipuè externi.

6. Chirurgia & anatomia sunt sorores, quas utrasque simul amare convenit.

7. Mutuatur sibi ex pharmaciâ adiutâ necessaria.

8. Instrumenta chirurgica sunt vel communia, ac polychresta, vel propria & determinata.

9. Communia faciunt vel 1. ad sectionem & incisionem, vel 2. ad utendum, vel 3. ad extrahendum, vel 4. ad infundendum, vel 5. ad explo-
ndum, vel 6. ad suendum, vel 7. ad ligandum.

10. Propria cuiusvis parti sunt accommodata, tum ratione affectuum, tum deligationis.

11. Trepanum est vel mas vel foemina, vel Italicum vel Gallicum, ἀλάμῃσιν, in futuris non adhibendum.

12. Instrumenta superflua & ad pompam saltim facientia, exessequeunt.

13. Operationes chirurgicae constant (1.) apparatu, majori vel minori, (2.) operatione ipsâ, (3.) deligatione & observatione.

14. Principales hæ vel uniunt & conformant, vel dividunt & extrahunt.

15. Speciales ad quatuor referri queunt.

16. Συρῆσις generalis absolvitur ἀνδέσῃ, deligatione, & ἀποδέσῃ, collo-
catione.

17. Fasciatio complicat, comprimit & continet, dirigit, expellit, humores & sanguinem respicit, advocandum, educendum, revellendum.

18. Sple-

18. Splenia replent, firmant, continent, comprimunt.

19. Ferulæ, ossibus propriæ, li-
gneæ, vel corticosæ, imò & æneæ
quandoque, membrum non lædant,
nec transpirationem prohibeant.

20. Synthesis fiat ad statum na-
turalem & cum *εὐφορία*.

21. Synthesis specialis ossium fra-
ctorum absoluitur *συνθετισμῶ*, seu
unionione & continuitate restituendâ;
luxatorum *ἀρθρεμῶ*, seu redu-
ctione ossis in suum acetabulum, &
contiguitatem.

22. Ad hæc verò opus est (1.) ex-
tensione maturâ, (2.) conformatio-
ne, (3.) deligatione, (4.) repositio-
ne.

23. Hoc enim nisi fiat, & circula-
tio sanguinis impeditur, & mem-
brum periculum subit corruptionis
vel atrophix &c.

24. Ossa ferruminantur median-
te callo.

25. *Ἀρθρεμῶ* fit vel solâ manu,
H 3 qui

174 PART. V. SECT. IV. INTROITUS
qui palæstrites; vel fasciis & instru-
mentis, qui methodicus; vel machi-
nis, qui organicus seu mechanicus
audit.

26. Quicquid scilicet in machina
corporis excidit, divellitur, & eam-
dem vitiat deturpatque, quo vi-
modo restituendum.

27. Sutura duplex est, alia contin-
nua, alia interrupta, interdum &
convoluta; humida & sicca.

28. Siriasis refrigerantibus & dis-
cutientibus curatur.

29. In contractis & ad ligamenta
& articulationem respiciendum.

30. Plurima vitia ossium contin-
gunt injuriâ externâ, & errore nu-
tricum, chirurgorum, ægrorum.

31. Gibbus curari potest reducti-
one ossis prominentis in suum locum
cum, antequam occalluerit.

32. Arteriæ rarius secantur, &
tantum minores, ob metum aneury-
sismatis & nimix hæmorrhagiæ.

33. Vulneri arteriarum satisfaci-
compressio, glutinatio & pro-

natura

AD CHIRURGIAM MEDICAM. 175
hata revulsio, discissio, vel cauteri-
tatio.

34. Non quivis tumor ferro ten-
dendus.

35. Ganglion simplex solis com-
brimentibus & resolventibus cura-
tur.

36. Parietibus ulcerum callefcen-
tibus, fiunt fistulae.

37. Frenum linguae cautè secan-
dum, neque enim loquela promi-
fcuè inde restituitur.

38. Scarificatio est vel humida, vel
sicca, illa est vel cum cucurbitulis
infractor, vel sine iis, caesura levi
graviori, minus usitata.

39. Sicca revellit discutit, sangui-
nem & flatus sistit.

40. Varix venarum, anevrisma
arteriarum dilatatio sectione raro
curatur.

41. A paracentesi abdominis pau-
ci evasere hydropici, habet tamen
quandoque locum.

42. Non omnis aqua vel pus si-
mul & semel profundenda.

43. Depositio cataractæ non
nisi in suffusione confirmatâ locum
habet.

44. Laryngotomia rara & pericu-
culosa operatio.

45. Setaceum fluxionum capitâ
graviorum remedium.

46. Hirudines parum quidem ee-
vacuant, non parum tamen ju-
vant.

47. Partes sphacelatæ ferrâ ve-
ferro acuto abscinduntur.

48. Fonticuli vel corrosivis, vel
solâ incisione in interstitio musculo-
rum hodiè ferè fiunt.

49. Fonticuli nobilissimum ha-
bent usum, contra *Martianum*, *He-
montium*, *Primrosium*.

50. Fonticulorum coalitus non
omnis noxius vel lethalis, contra
Cratonem epist. 174.

51. Extranea, quæ tutò non possunt
extrahi, relinquenda, vel in al-
lium locum detrudenda.

52. Sectio cæsarea possibilis an
difficilis

ED CHIRURGIAM MEDICAM. 177
non difficilis, & terroris plena est ope-
ratio.

53. Extractio fœtus mortui vel
& per manu fit, vel forcipe & uncis, non ni-
s acutis, viribus constantibus.

54. Catheter non in omni ischu-
riâ convenit.

55. Calculus renalis excindi ne-
quit.

56. Cauterisatio dentes cariosos
firmat & dolorem abigit.

57. Excrescentiæ intestini recti
cautissimè secandæ.

58. Chirurgia curtorum facilius
præscribitur, quàm perficitur.

59. Chirurgus misericors, ulcus
ordidum.

PARTIS QUINTÆ

SECTIO QUINTA.

INTRODUCTIO
DE SIMPLICIUM ME-
DICAMENTORUM FA-
CULTATIBUS IN
GENERE.

A *Limenta* nutriunt & assimilantur; *medicamenta* alterant, & superantur; *venena* corrumpunt & superant.

2. *Alimenta* corpori similia; *medicamenta* diversa; *venena* adversa.

3. Omnium medicamentorum vires, qualitates & effectus mensuranda sunt ex caloris nativi actuatione

4. Alia sunt actualia, alia potentialia.

5. Aliud simplex vel compositum,

rum, crudum vel præparatum, internum vel externum.

6. Medicus ergò de actione & cognitione debet esse sollicitus.

7. Principia agendi sunt qualitates.

8. Doctrina de qualitatibus & consequenti temperie non est vilipendenda.

9. Dicitur calidum, frigidum, humidum, siccum solo intuitu respectus & effectus quoad calidum innatum nostrum.

10. Qualitates primæ dicendæ respectu corporis, & sunt reliquarum internunciæ.

11. Qualitates primæ non sunt considerandæ abstractivè, citra notionem mixturæ.

12. Qualitates debent considerari ut indices & effectus.

13. Indices in primis qualitatibus sunt humiditas, frigiditas, caliditas, siccitas : Effectus alteratio, ca-

180 PART. V. SECT. V. INTRODUCTIO
lesacere, refrigerare, humectare, sic
care.

14. In secundis indices sunt rari-
tas, densitas, tenuitas, mollities
&c. effectus: emollitio, incisio, in-
crassatio, rarefactio &c.

15. In tertiis indices sunt color,
odor, sapor; effectus, resolvere, u-
rinam provocare, carnem genera-
re &c.

16. Occultæ non dantur, nisi re-
spectivè, à posteriori & modo sub-
stantiæ & $\kappa\rho\alpha\iota\sigma\tau\iota$ totius, adeoque
alterant ultra sphæram primarum.

17. Principia cognoscendi uni-
versalia sunt duo, ratio & experien-
tia, alterum ex altero regulandum.

18. Particularia extrinseca remo-
tiora sunt color, signatura, odor &
textura.

19. Hæc verò magis probabiliter
& conjunctim cum reliquis, quàm
certò & solum vires patefaciunt.

20. Odorifera quæ talia calida
sunt.

DE SIMPLICIUM FACULT. IN GEN. 181
sunt, quò intensior odor, eò inten-
sius, & contrà.

21. Odor superficietenus inhæ-
rens mixtum temperatum, centra-
lis calidum notat.

22. Odores testantur de volatili-
tate, modò aëreâ, modò sulphureâ
& balsamicâ.

23. Omnia resinosa, oleosa, aro-
matica, balsamica, calida sunt.

24. Mucilaginosa sibi relictâ fri-
gida & temperata.

25. Intrinsecum, firmum magis
& proximius principium est sapor.

26. Omnia acria, amara, falsa, ca-
lida.

27. Quæcunque acida, austera,
acerba sunt, ad calorem nostrum
relata, sunt frigida; omne enim aci-
dum obtundit sulphur, sanguinis
autem calor consistit in sulphure.

28. Dulcia humido copioso di-
luta temperata sunt, eminenter talia
calida.

29. Temperata nullâ qualitate
excedunt, adeoque calorem nec in-
ten-

182 PART. V. SECT. V. INTRODU-
tendunt nec imminuunt, sed de-
mulcent & conservant.

30. Benè in qualitatibus atten-
duntur gradus & mansiones gradu-
um, aliud enim alio est calidius, &
gaudent suâ latitudine.

31. Calida dicuntur, in quibus
principia activa, sal, sulphur, mercu-
rius, eminent magis vel minus, & ca-
lorem intendunt ac rarefaciunt.

32. Calida primo gradu, in qui-
bus leniter, parcius, moderatè, ob-
tusè, adeoque alterant obscure &
vix sensibilibiter.

33. Calida secundo gradu, in qui-
bus magis eminenter & sensibilibiter
sunt & alterant, sed citra læsionem.

34. Calida tertio gradu, in qui-
bus sal volatile vel fixum prædomi-
natur, unde manifestius & quasi
cum noxâ alterant.

35. Calida quarto gradu, in qui-
bus sal magis acre & causticum, ad-
eoque cum læsione alterant.

36. Hinc pingua, leniter odora-
ta,

a, dulcia primo gradu; amara, resinosa, acriuscula, falsa, lenia aromatica secundo gradu; salia volatilia, lixiva, acris aromatica fortiora, tertio gradu; acerrima, caustica quarto gradu calida sunt.

37. Frigida sunt, quæ principia passiva aquam vel terram, vel sal acidum vel nitrosum eminentia habent, caloremque effrenem demulcent, imminuunt & refrenant.

38. Effectus medicamentorum alius est univocus, alius æquivocus.

39. Acetum & nitrum non sunt calida sulphurea, sed salina, adeoque potius ab effectu frigida dicenda.

40. Frigidorum alteratio iisdem gradibus distinguitur.

41. Frigida magis sunt universalia, calida magis specifica.

42. Qualitates activæ respiciunt magis sanguinem, passivæ magis ætherum.

43. Humida sunt, quæ aqueis gaudent

184. PART. V. SECT. VI. INTRO D.
gaudent particulis, vel oleosis & mu-
cilaginosi. Sicca, quæ terreis gau-
dent, vel prioribus carent.

44. Humida excessivo gradu non
dantur, quia magis actualia, sicca
quarto gradu non nisi calida quar-
to gradu sunt.

PARTIS QUINTÆ
SECTIO SEXTA.

INTRODUCTIO
DE FACULTATIBUS
MEDICAMENTORUM
COMMUNIORUM ET
EXTERNORUM.

1.

Emollientia debentur duris, ficcis,
tensis, tartareis.

2. Emolliunt in genere modera-
tè calida & humida, in specie tepi-
da, mucilaginosa, emplastica, pin-
guia.

3. Quæ

3. Quæ emolliunt, pro materiæ dispositione etiam suppurationem promouent.

4. Quod suppurantia sunt ante naturationem, id digestiva sunt post apertionem.

5. Differunt & emollientia gradibus, quædam mitius, quædam fortius agunt, quædam unâ resolvunt.

6. Emollientia in cataplasmate, linimento, unguento, fotu, emplastro potissimum adhibentur.

7. Emollientia non conveniunt cancerosis, fissuris mamillarum, materiæ tenui & dissipabili.

8. Ad *adstringentia* pertinent indurantia, incrassantia, occludentia, defendentia.

9. Adstringentia debentur laxitati partium solidarum & humidatum, parietum, pororum, & unitati solutæ.

10. Adstringentia viscera, vincula & musculos roborant, sanguinis

186 PART. V. SECT. VI. INTROID
nis & seri consistentiam & motum
moderantur.

11. Sunt verò in genere frigida &
ficca, in specie terrea, acerbæ, austere
ra, acida, emplastica, balsamica
caustica, figentia,

12. Acida adstringentia magis
debentur humoribus fluxilibus, mi
nus parietibus.

13. Quæcunque martialia magis
sunt Glata, magis aperiunt; quæ
magis terrea & ochrea, adstringunt

14. Adstringentia alia aliis magis
conveniunt; alia externe, alia interne
ne magis, alia utroque modo.

15. Adstringentia cum figentibus
mixta fortius operantur, cum resoll
ventibus mitigantur.

16. In expansione & bronchitis
pulmonum impeditis non conve
niunt adstringentia.

17. Nunquam nimis adstringen
dum.

18. Frigida magis ubi repellendi
vel coagulandi humores, minus in

thco
calina.

moracis, ventriculi, hepatis vel uteri affectibus adhibentur.

19. Efficacius operantur formâ siccâ, quàm humidâ.

20. Balneis, clysteribus, suffimentis & unguentis adstringentibus minus fidendum.

21. Adstringentia cum cibis minus commodè dantur.

22. Fluxionibus ab obstructione vel copiâ adstringentia minus conveniunt.

23. Obstructum indicat aperientia; concretum, resolventia; crassum, viscidum, tenax, incidentia & attenuantia; acidum, acre, austerum præcipitantia & absorbentia.

24. Viscera pluribus gaudentia vasibus obstructionibus magis sunt obnoxia, ut hepar, lien, mesenterium, uterus.

25. Martialia aperiunt absorbendo & saturando humores.

26. Aperiunt acria, aromatica, amaricantia, acida, aquea, terrea & alkalina.

27. ♀ rea,

27. *Fea, Glata, Liata, Alia, te*
tras heroicorum remediorum.

28. *Aperientibus interponenda*
evacuantia & roborantia, observati
eorundem gradibus.

29. *Non dentur cum cibo, ne*
valdè siccent.

30. *Indurantia poris, incrassantia*
humoribus tenuibus, fluxilibus, a
cribus conveniunt.

31. *Ut serum & bilis potissimum*
tenuitate & acrimoniâ peccant, ita
incrassantia vitus inde oriundis
magis debentur.

32. *Constant incrassantia lentore*
vel aqueo, vel terreo, vel oleoso
communia sunt opiata.

33. *Repellentia vel fluxum, vel sen*
sum, vel poros respiciunt, frigida
acida, viscosa & oleosa.

34. *Attrahentia indicant secun*
dum naturam calor & nutrimentum,
præter naturam materia serosa
vaporosa vel alia.

35. *Attrahentia, rubefacientia, ve*

DE FACULT. MEDIC. COMMUN. 189
cantia, caustica, saltim gradibus
afferunt, quo calidiora, eò fortius
strahunt.

36. Attrahunt vel vi vacui, vel
coloris, vel igneâ & urente salinâ
primis acri volatili qualitate.

37. Cantharides sale acri pollent
vesicæ inimico, externè verò adhi-
stæ id minus exerunt.

38. Vesicas excitant cantharides
vel in unguento, vel cataplasmate,
vel, quod optimum, in emplastro,

39. Acetum vim cantharidum &
infringit & corrigit.

40. Ubi vehemens influxus, &
pars debilior ac sensibilior, vesica-
bria non conveniunt.

41. Vesicatoria in hydrope im-
proportionatum remedium.

42. Divisæ cuti adhibentur ma-
gis extergentia & exedentia, inte-
ræ corrosiva.

43. *Extergentia* sicca nervis, ole-
sa acria ossibus cariosis, salina laxis
tumoribus profunt magis.

44. Sa-

44. Salium est corrodere, tum acidorum, tum alcalium fortiorum.

45. Datur cauterium indolens, quod adeò potenter operatur, ut ferè citra dolorem id fiat.

46. Causticis in hæmorrhagiis sistendis non fidendum.

47. Corrosiva certis includenda terminis, delicatis partibus & cancerosis non adhibenda.

48. *Psilotbra* ad cosmetica pertinent, rarò tamen constantem effectum edunt.

49. *Suppurantia* debentur tumoribus sanguineis, vel tamen non sine sanguine existentibus.

50. *Trumatica* sunt, quæ vel internè naturâ alcalinâ, vel balsamicâ simul resolvente sanguinem, vel externè partes læsas vigorant.

51. Potiones vulnerariæ in vulneribus artuum vel viscerum usu non carent.

52. Siccantia sæpe citius consolidant.

nt quàm unguinosa, ulcera ta-
en ab acido non æquè fiunt.

53. Glutinantia ficciora sunt sar-
ticis, epulotica glutinantibus.

54. Glutinant & consolidant fic-
antia, adstringentia, viscosa, &
oplastica.

55. Callum generantia, fracturis
fium debita, internè (eadem cum
vauematicis) & externè conveni-
at.

56. Medicamenta *ad ambusta* vel
pyrevma eliciunt, calida; vel mi-
gant & demulcent, sanantque, re-
gerantia,

PAR.

192 PART. V. SECT. VII. INTRODUCTIO
PARTIS QUINTÆ
SECTIO SEPTIMA.

INTRODUCTIO
AD MEDICAMEN-
TA SPECIFICA.

1.

C*ephalica* respiciunt vel membra
nas & nervos, vel spiritus & hu-
mores, vel poros.

2. Instaurant calidum innatum
cerebri volatilia, balsamica, urinosā
& acida volatilia; temperant terrea
aquea, acida, nitrosa.

3. Volatilia oleosa & sulphurea
fixa demulcent & restaurant; urii-
nosa & acida aperiunt poros.

4. Specifica cephalica magis con-
veniunt capiti per essentiam affe-
cto.

5. Ut maximus consensus est ca-
pitis, ventriculi & uteri; sic & medi-
camenta cephalica, stomachica &
uterina calida, multum conveni-
unt.

6. Quæ

6. Quaecunque vel poros nimis
plent, vel membranas nimis feri-
nt, vel spiritus turbant, cerebro
imica sunt.

7. *Ophthalmica* respiciunt vel ocu-
m ipsum, aquea, acriuscula, mi-
gantia; vel humores & vapores
opuros, discutientia interna &
externa; vel spiritus & nervos, ce-
halica.

8. Oculis suppurantia & opiata
minus, mucilaginosaf blanda & acri-
scula magis conveniunt.

9. *Otica* vel vias extergunt & ape-
unt, vel sensationem roborant,
el humores & halitus extraneos
terant & dissipant.

10. In oculorum & aurium affe-
ibus caput semper est respicien-
m.

11. *Topica* remotis sordibus, te-
da & blanda, non valde unctuo-
vel acria, & parcius auribus in-
enda.

12. *Thoracica* vel bronchia ex-
I pe-

194 PART. V SECT. VII. INTROITUS
pediunt incidentia & laxigantia
vel humores moderantur tenues
crassos, putridos; vel expansionem
dissipando vel resolvendo restituunt
unt.

13. Expectoratio in omnibus a
fectibus pulmonum ut sit libera pro
curandum, seu acris, seu oleosis
seu dulcibus, solventibus, præcipi
tantibus, figentibus.

14. Non confundenda sunt
tenuantia cum incrassantibus, bo
chica cum solventibus, nec toni
pulmonum negligendus.

15. *Cardiaca* vel rarefactionem
sanguinis secundum naturam re
staurant, vel præternaturalem im
pediunt, vel resolutionem sanguin
nis auferunt, vel grumescentem reserunt
solvunt.

16. Rarefaciunt tum sulphure
spirituosa, & oleosa balsamica, tum
salina, fixa & volatilia.

17. Impediunt rarefactionem
que

uea, acida, nitrosa, terrea & bilem
obtundentia.

18. Opiata spirituum resolutionem impediendo, terrea absorbendo, acida resolvendo, cordi opitulantur.

19. Quæ scilicet statum sanguinis in motu, calore, consistentiâ respiciunt, sunt cordialia.

20. Nunquam nimis rarefacientium; cinnabarina maximè sanguinem resolvunt.

21. *Stomachica* vel calorem restituant, sulphurea, balsamica, carminativa; vel fermentum, salina, acria, & acida; vel laxitatem, tonica.

22. Fermentum excedens corrumpunt pingua, aquea, lixiva; pervertunt dulcia, nitrosa, acido-salina, saturnina; figunt opiata.

23. Terrea & alcalina appetitum quoque nonnunquam ciere possunt.

24. Interna ventriculi robur attendant; externa felicius anticè applicantur.

25. *Hepatica* respiciunt vel ductus, vel bilem, vel tonum.

26. Ductus aperientia; bilem tum restaurantia calida, sulphurea, tartarea; tum temperantia & abstergentia acida, terrea, amara; tonum moderate styptica.

27. *Æius* dulcis est hepaticus.

28. *Martialia* magis in laxis præhumidis malis conveniunt quàm siccâ intemperie, præterquàm humidâ formâ.

29. *Martialia* feces tingunt, ritum ciant, motum corporis requirunt.

30. *Aperientibus* moderatis roborantibus gaudet hepar, contrahentibus & attenuantibus meris læditur.

31. *Adstringentia* cum tenuitate partium, aperientia cum adstrictione hepatis conveniunt.

32. *Splenetica* respiciunt salia syphilitica, vestigia, impura & tartarea sanguinis.

33. *Hic*

DE MEDICAMENTA SPECIFICA. 199

33. Humores acidos & austeros primis corrigunt salia volatilia & fixa; lixiviosos acida & absorbentia; tartarum, acida, alkalina & aromatica.

34. Scorbuticos sæpe lædunt volatilia, acida & temperata sæpe magis juvant.

35. In arthriticis & nephriticis grandis hypochondria respicienda.

36. *Nephritica* vel resolvunt coagulum; vel mitigant dolorem & inflammationem; vel pellunt laxando vias.

37. Resolvunt magis salina, mitigant nervina & paregorica, pellunt emollientia & diuretica.

38. Fortiora pellentia, ubi mitigandum vel resolvendum, ut plurimum plus lædunt.

39. *Uterina* respiciunt vel vasa, arterientia; vel sanguinem, rarefaciendo, refrænando, resolvendo; vel substantiam uteri, nervina.

198 PART. V. SECT. VIII. INTRODUCTIO

40. Menses pellentia foetum pellunt.

41. Carminativa optima uterina.

42. Mensium defectui non solum pellentia fortia conveniunt.

43. Arthritica vel serum corrigunt, divertendo, alterando, resolvendo; vel nervos solantur, cephalica; vel dolorem demulcent, paregorica & nervina.

44. Omnia cephalica sunt etiam arthritica.

45. Topica saepe morbum exasperant & membrum laedunt.

PARTIS QUINTÆ
SECTIO OCTAVA.

INTRODUCTIO
AD PURGANTIA
ἌΝΩ ΚΑΙ ΚΑΤΩ.

I.

Non omnes humores vitiosi
Næquè facillè evacuantur, ad
co

AD PURGANTIA *ἀνα καὶ κατὰ*. 199

que nec promiscuè purgandi.

2. *Digestiva* humores respiciunt, alterando & ad evacuationem præparando.

3. Alterant humores tum massæ sanguinæ confusos, tum extravasatos.

4. *Digestiva* polychresta sunt, aperitiva, hepatica, splenetica, cachectica.

5. Magis usitata humida, diluentia, non soli tamen sirupi, vel aquæ.

6. *Digestivis* opus est ad bene esse, non tamen semper, magis in chronicis, quàm acutis.

7. Sicciores & melancholici, nisi prius humectantia & aperientia præmittantur, non benè purgantur.

8. Lenientia tum fæces molli-
fiant & abstergunt, aquea, pulposa,
linguia; tum leniter stimulant, sa-

9. Purgantia, minori dosi data,

200 PART.V.SECT.VIII. INTRO
fiunt lenientia, & vice versâ lenien-
tia purgantium succedanea.

10. Locum habent in quovis
morbo, innoxia & indemnâ, cum
cibo etiam & debilibus danda.

11. *Purgantia* non agunt virtute
magneticâ trahendo, vel similitu-
dine substantiæ.

12. *Purgantia* non ut venenâ
vel quasi venena, nec ob *acrimoni-
am* pellunt.

13. Multo minus est medicinâ ex-
turbanda.

14. *Purgantia* non solâ fermenta-
tione absolvuntur vel explicari
possunt.

15. *Purgantia* agunt irritatione
ob acrimoniam salino-sulphuream
magis vel minus volatilem, paten-
tem vel latentem.

16. Liquant & fundunt humo-
res, naturam stimulant, ut collecti
& adducti excernantur.

17. *Purgant* omnes humores
pro-

TAB. IV. DE PURGANTIBUS.

ad pag. 201.

PURGANTIA	non usitata:	<ul style="list-style-type: none"> terebinthina, polypodium, sem. psyllii, fir. & mel violar. fl. persicor. bryonia, 	<ul style="list-style-type: none"> epithymum, cortex samb. frangul. sem. & cortex ebuli, asarum, myrobalani, euphorbium, opopanax, sagapenum, 	<ul style="list-style-type: none"> rhamn. solutiv. rhabarb. monach. lap. armen. lazuli, helleb. albus, iris nostra, laureola, gr. tilli.
	rarius & deter- minatè usitata:	<ul style="list-style-type: none"> castia, tamarindi, manna. turbith, cnicus, 	<ul style="list-style-type: none"> rad. matalista, hermodactyli, colocynthis, helleb. niger, esula, 	<ul style="list-style-type: none"> elaterium, gratiola, foldanella, g. g. g. d.
	selectiora:	<ul style="list-style-type: none"> agaricum, aloë, rhabarbarum, sena, 	<ul style="list-style-type: none"> gialapa, scammonium, mechocanna, 	<ul style="list-style-type: none"> spec. diagal. M. pulv. laxat. veget. catholicus. comit. de Warvvick, extract. panchym. Croll. cathol. Andernac.

Blank parchment page with faint, illegible traces of text.

18. Purg
omiscu
m bene
19. Purg
definiri
monibu
20. Qu
noiam
rum pu
20. Ma
us reso
ant, m
21. Pe
us paul
ligenda
21. Ca
a bolo
22. A
rata, in
23. Fo
locoma
ientium
24. Co
rsubst
pibalis

PURGANTIA αἶμα & χυμῶ. 201
omiscue, sed non omnes omnia
m bene.

18. Purgantium dosis in genere
definiri exacte nequit, & falso ab
utoribus transcribitur.

19. Quæ bilem, eadem & melan-
cholicam; quæ pituitam, eadem &
serum purgant.

20. Magis resolubilia serum, mi-
nus resolubilia bilem magis pur-
gant, media magis panchymago-
a.

21. Purgantia alia magis, alia ra-
tius paulo usitata, alia exoletæ, ergo
eligenda. Vid. Tab. IV.

22. *Cassia* pectoralis & nephritica,
a bolo magis assumitur.

23. *Manna* pectori & infantibus
rata, in liquore solubilis.

24. Fortiora mediæ classis stimu-
locomagis inserviunt, mitiora le-
nentium.

25. *Colocynthis*, *belleborus*, & *vis dulcis*
substantiâ & sola minus, magis
in pilulis & cum aliis dantur.

26. *Aloe* lenientium apex, hæmorrhoidalem tenesum facile excitat.

27. *Rhabarbarum* & *sena* magis in decocto; *gialapa* magis in pulvere bolo & reliquis; *scammonium* magis in pilulis usurpantur.

28. *Gialapium* purgantium apex tartarus juvantium, *scammonium* stimulantium.

29. Acidulæ, nitrosæ & quandoque resolventia diverso effectu quoque purgant.

30. Purgantia alterantibus interdum addita ipsorum vim & penetrationem augent.

31. Purgantia & vomitoria non solo gradu operationis, respectu doses, sed mixtionis differunt.

32. Vomitoria acrimoniam salino-sulphuream volatiliorem, purgantia fixiorem magis obtinent.

33. Purgantia rarius simul vomitum, vomitoria sæpius simul alvum movent.

34. Ventriculi robur dispensatur vomiti-

DE PURGANTIA αἶμα & καὶ τῶ. 203
vomitiorum & purgantium vir-
tutem.

35. *Emetica*, Herculeum & catho-
licum remedium, morbos quasi ve-
hementibus excludunt.

36. Per vomitoria excretorum
color & diversitas potissimum à bile
percellenda.

37. Non omnia, quæ vomitum
movent, sunt vomitoria.

38. Purgantia & vomitoria ar-
bitria communissima medicorum
sunt, ergo bona & selecta sint oportet.

39. Quæ ventriculo & corpori
magis sunt adversa, quæque vel mi-
nus vel nimis corpus agitant, mi-
nus usitata.

40. Pinguis & tepida emetico-
rum vehicula.

41. *Asarum* magis in infuso, radi-
ce & electuario usitatum.

42. Sal Oli emeticum innoxium.

43. Nec regeneratur in aëre, nec
in ventriculo.

44. Antimonium, nisi ab igne
vel salibus expansæ sint partes suis
phureæ & salinæ, iisdemve ablati
vomitus non movet,

45. Antimoniata vomitoria co
ptima.

46. In substantiâ verò & per se
non exhibenda.

47. Corriguntur vel infusione
vel sublimatione cum salibus & præ
cipitatione, vel imprægnatione
cum Fro .

48. Non danda minori dosi, nec
majori.

49. Abusus vomitoriorum non
tollit usum, unde scommata & ful
mina in antimonium nauci faci
enda.

50. Decomposita reddere giatt
vomitoria & metallis aliis augere
non opus est.

DE MEDICAM. DETERMIN. ALIA. 205

PARTIS QUINTÆ

SECTIO NONA

INTRODUCTIO

AD MEDICAMENTA

DETERMINATA

ALIA.

I.

Bezoardica in genere calidi innati vigorem, seu sanguinis & ferri *πύρρον* & miscelam à malignitate impetitam, tuentur.

2. Ut nec venena, ita nec bezoardica agunt occultis qualitatibus.

3. Alia putredini resistunt, tum intendendo & vegetando, balsamica, & urinosa; tum concentrando & penetrando, acida.

4. Alia rarefactionem & resolutionem peregrinam domant, adstringentia, mucilaginoso, terrea, acida, opiata.

5. Alia fluxile reddunt serum, aquosa, nitrosa, diaphoretica, cinabarina.

I 7

6. La-

6. Lapis bezoar ac unicornu, verrum & fossile, ac similia non agunt ultra sphaeram activitatis suæ.

7. Theriaca sine opio sudorem non movet.

8. Alia bezoardica sunt universalialia & polychresta, alia determinataa magis & specialia.

9. Non omnia antidota omnibus venenis conveniunt, tum internè, tum externè.

10. *Volatilia* quæ intendunt, *fixa* quæ domant, & *media* non sunt confundenda.

11. Gravidis, infantibus, caco-chymicis & debilibus magis temperata, volatilia verò cautius danda.

12. Sudatio à bezoardicis maturè instituenda, non verò intempestivè & continuò urgenda.

13. Speciali antidoto incognito, ad universalialia confugito.

14. Non quodlibet animal venenatum

atum suum secum gestat antido-
tum.

15. *Diaphoretica* serum liquant,
tum resolvendo & absorbendo, tum
auxile reddendo & rarefaciendo,
tum incidendo.

16. Opiata & acida reliquis ma-
tata virtutem sudoriferam inten-
tunt.

17. *Diaphoretica* sanguinis &
lymphæ motum, calorem & confi-
cientiam moderantur;

18. Hinc febrium, impuritatum
sanguinis, & morborum serosorum
panacea.

19. Sudor externis promoven-
tus, nunquam verò nimis cogen-
tus.

20. *Carminativa* tum in halitus
resolvunt & dissipant, tum absor-
bent & temperant, tum mineram
a ventriculo corrigunt.

21. Purgantia carminativis suc-
cumbuntur, præcipuè in clysteri-
is.

22. O-

208 PART. V. SECT. IX. INTROIT

22. Omnia putredini resistantia acida, amara, acria, lixiva, volatilia, terrea & nitrofa sunt *anthelmintica*.

23. Omnia oleosa & pingua vermibus inimica.

24. *¶*ius vermium mors.

25. Omnia purgantia sunt *anthelmintica*, inprimis vero *chologoga*.

26. Dulcia ad fallendos magis, quam necandos vermes faciunt.

27. Lumbrici e corpore excreti minus tutum lumbricorum remedium.

28. Quæ *lithontriptica* sunt, eadem & grumos sanguinis attenuant.

29. Diaphoretica & diuretica optima resolventia.

30. Quæcunque abstergunt, stimulant, seu fundunt & aperiunt res solvuntque, sunt *diuretica*.

31. Abstergunt aquea & liquida, mucilaginosa, temperata; stimulant

culant & resolvunt salina, alcalina,
eosia.

32. Purgantia etiam sunt diure-
tica.

33. Diuretica calida & potentia-
a propriè talia; frigida, temperata
a actualia *impropriè* talia audi-
ent.

34. Diuretica & Diaphoretica
perquàm sunt affinia.

35. Quæcunque vias aperiunt,
anguinis rarefactionem immedia-
vel mediatè promovent, ipsum-
ue reficiunt, sub *emmenagogis* con-
nentur.

36. Urinam cientia pleraque et-
am menses movent.

37. Emmenagoga danda conve-
niente naturæ motui tempore.

38. Quæ menses movent, etiam
etiam *pellunt*, magis tamen fortio-
a.

39. Πολύχυλα, πολύγαλα.

40. Quæcunque affluxum ad
mam-

210 PART. V. SECT. IX. INTRO
mammas promovent, & vias laxam
ad *lac augendum* faciunt.

41. Quæcunque emolliunt, diu-
cutiunt, resolvunt, repellunt & acci-
stringunt, *lac minuunt*.

42. Lac & semen extinguentia e-
dem sunt.

43. Quæcunque inflammatio-
nem, vel coagulationem lactis im-
ducere possunt, cautè vel non appli-
canda.

44. Emollientia & blandè digre-
sentia nervina, *anodyna*.

45. Narcotica externè applicata
emolliunt.

46. Anodyna interna majori do-
si data fiunt narcotica.

47. Cinnabarina & opiata dolo-
rum omnium panacea.

48. Opium somnum & sudorem
ciat, dolores sedat, fluxiones sistit
& figit.

49. Quæcunque irritant mem-
branam narium & fundunt humo-
res, *errhina* & *ptarmica* sunt.

50. Omnia acria & purgantia
sunt ptarmica.

51. Ptarmica capiti, oculis & na-
ris, hinc & reliquis ventribus, de-
dentibus minus conveniunt.

52. Quæcunque vel motu ac ca-
re poros dilatant, vel serum proxi-
mè remociusve fundunt & liquant,
sunt ἀποφλεγματίζοντα.

53. Apophlegmatismi deplent se-
rum, torpidum stimulant, fauces &
caput roborant.

54. & potentissimè serum fundit,
salivationem excitat, interius vel
exterius adhibitus.

55. *Ischema* sunt, quæ vel vasa hi-
scentia vel fluxilem sanguinem coër-
cent.

56. Vasa cohibent comprimen-
tia, imbibentia, adstringentia &
coactam inducentia; extravasatum
sanguinem ejusdem motum mode-
rantia.

PARTIS QUINTÆ

SECTIO DECIMA.

INTRODUCTIO AD PRÆPARATIONEM ET COMPOSITIONEM MEDICAMENTORUM IN GE- NERE.

I.

Non invenire medicamenta vel
præparare satis est, sed inven-
tis prudenter uti convenit.

2. Ut dispensari possint simplicia,
in usum prius aptanda, seu grossiori
seu subtiliori modo.

3. Simplicia selectiora & evpori-
sta plurimorum morborum reme-
dia.

4. Non solis tamen iis inhæren-
dum, sed potius artificiosa mixtione
necessaria.

5. Quæ

5. Quæ non profunt singula, mul-
juvant.

6. Mixtio seu compositio medi-
amentorum & gratiam majorem
eum trahit & usum, ad varias cir-
cumstantias tollendas.

7. Compositionem hanc absol-
vant principaliter materia & forma;
secundario dosis & ordo.

8. Materia medica in mixtione
multiplicem acquirit formam exter-
nam, solidam, liquidam & mediam.

9. Externæ formæ denominatio-
nem largitur interna, seu virtus.

10. Ingredientia respectu ad se
mutuam habito alia basis titulo, alia
auxilii, alia corrigentis &c. gau-
sent.

11. Basis, seu fundamentum prin-
cipaliter scopo inserviens, absolute
necessaria, reliqua verò secundum
modum.

12. Non omnia ergò in omnibus
que necessaria sunt vel locum ha-
bent.

13. Cor-

13. Corripientium semper minor sit quantitas, major reliquorum.

14. Præstat concisa ingredientium brevitās, quam confusa farrago.

15. Medicamenta Galenica & chemica maritanda.

16. Compositio & dispensatio constat pondere, numero & mensurâ proportionatis.

17. Pondera usitata præ obsoleta attendenda.

18. Compositi dosis summa, maxima, infima regulatur ex viribus proportionē medicamentorum collectione ingredientium singulorum.

19. Quò magis concentrata virtutis, eò minor dosis, quò diffusior eò major requiritur.

20. Quò major mixti energia, eò cautius, parcius & definitè magis distribuendum, & contrà.

21. Consultius est semper consistere infra summam dosin.

22. Idem

22. Idiosyncrasia ut medicamen-
ta ipsa, ita inprimis dosin mode-
dantur.

23. Quæ in substantiâ simplâ, in
infuso vel decocto duplâ, in ex-
tracto dimidiâ vel minori dosi
dantur.

24. Folia in trageis quandoque
drachmis, ordinariè verò mani-
culis, flores pugillis, præscribun-
tur.

25. Potiones rarò ultra ℥iij, pul-
veres ultra 3℔. Tincturæ ultra 30.
guttas; sirupi ultra 3℔. vel 3j, pilulæ
extra 3j præscribuntur.

26. Contraria se vel destruentia,
vel fermentationem insigniorem
excitantia inter se minus miscenda.

27. Operationes pharmaceuticæ
generales sunt quatuor: 1. præpa-
ratio, 2. solutio, 3. destillatio, 4.
calcinatio; reliquæ ad has referen-
tæ.

28. Quæ magis continuas & co-
hæ-

216 PART. V. SECT. X. INTRO
hærentes habent particulas, difficil
lius pulverifantur.

29. Resinosa, addito oleoso facili
lius in pulverem abeunt.

30. Fermentatio centra mixtorum
instar clavis referat.

31. Similia similibus solvuntur
contraria contrariis præcipitarn
tur.

32. Aptitudo instrumentorum
facit artificem.

33. Instrumenta alia sunt animaa
ta, alia inanimata; alia activa, alii
passiva; alia communia, alia propria
alia primaria, alia secundaria.

34. Ignis motor primus est, aqua
vehiculum magis, aer ventilabrum
terra corpus præbet.

35. Passiva communia sunt tria
laboratorium, furni & vasa.

36. Structura fornacum noscitur
da medico.

37. Furni alii sunt tecti, alii apert
ti, alii fixi & immobiles, alii portat
tiles.

38. In

38. Instrumenta & furni alia necessaria, alia ad benè esse, alia ad pompam & curiositatem faciunt.

PARTIS QUINTÆ
SECTIO UNDECIMA.

TIT. I.

INTRODUCTIO
D PRÆPARANDA
ET COMPONENDA
VARIA MEDICA-
MENTA.

I.

A Cetum fit è salinis & tartareis particulis elevatis & fluorem adeptis, depressis volatilibus & sulphureis.

2. Vermes in aceto quandoque variari, non improbabile, ab iis tamen corem arcessere non licet.

3. ☩ purius est aceto simplici, acet non æque fortius.

4. Optimi vini optimum acetum, pomaceum tamen & ex hydro-melite quoque non negligendum.

K

☩

13. Aquæ destillatæ pollent vir-
tute suorum simplicium, inprimis
volatili sale vel sulphure constan-
tium.

14. Neque verò & reliquarum
Eudores pro cadaveribus officina-
rum simpliciter habendæ.

15. Omnium vegetabilium aquas
destillare & asservare non opus est,
præstant selectiores.

16. Destillantur communiter vel
in Balneo Mariæ, vel in vesicâ, rarius
per descensum.

17. Aquæ purgantes & adstrin-
gentes propriè non dantur.

18. Aquæ destillatæ variis com-
positionibus ministrant, internis
& externis; per se, nisi paulò spiri-
tuosiores, vel vehiculi loco, rarius
præscribuntur.

19. *Aurium* medicamenta peculi-
ari formâ ad partem pharmaceuti-
cam non pertinent.

20. *Balsama* propriè dicta vel
diffusa magis sunt, vel concentra-
ta.

220 PART. V. SECT. XI. INTRODU

21. Balsama hæc constant corpore, animâ, & ornatu, seu vestitu.

22. Corpus pro balsamo optimum præbet oleum nucistæ expressum; animam olea destillata, ornatum, quæ colorant.

23. Compositorum princeps & instar omnium est balsamum apoplecticum.

24. Balnea sunt species decoctionum pro usu externo universali vel particulari.

25. Balneorum ingredientia communia sunt digerentia, propria pro usu speciali variant.

26. Bolus constituit corpus molle, pulveres & alia convenientia excipiens.

27. Bolus, pro unâ dosi dandus, quò minor, eò gratior.

28. Boli infantibus minus præscribuntur.

29. Calcinatio fit vel igne actuali, vel potentiâ per corrosiva.

30. Incineratio magis vegetabilibus, combustio animalibus, calcinatio metallis tribuitur.

31. Call-

31. Calcinatio igne mediato facta, seu immersiva, dicitur philosophica.

32. Plantæ pro sale conficiendo minus benè cum sulphure calcinantur.

33. Calces omnes alcalinæ naturæ, absorbendi & siccandi gaudent virtute.

34. Ut ex aquæ & terræ mixturâ sumus, ita ex humidis cum pulveribus & aliis impastatis, vel per se viscosis *cataplasmata* fiunt.

35. Omnia mollia & mucilaginosa per se *cataplasmati* apta.

36. Omnia *cataplasmata* calida magis emolliunt, frigida repellunt magis.

37. Magis integris partibus quàm in unitate læsis conveniunt.

38. Vesicatoria benè in linimentis, melius in *cataplasmate*, optimè in emplastris applicantur.

cauteria potentialia vel ab alcali vel ab acido arcessenda.

40. Alcalia corrosiva ab aëre defendenda.

41. Alcalia corrosiva magis formicâ; acida magis humidâ, vel solidis imbibita applicantur.

42. Salia non agunt vel corro-
dunt, nisi soluta.

43. Cerevisiæ decoctum sunt ali-
mentarium, ab appropriatis medi-
catum sunt.

44. Clysteres nec turpe remedi-
um, nec damnandum & eliminan-
dum.

45. Clysteres vel minoris, vel ma-
joris sunt apparatus.

46. Ut liquor omnis injectus anco-
illum proluat, ita à sale, oleo & mell-
le stimulus petitur.

47. Communiter clyster est de-
coctum ex emollientibus magis ve-
minus stimulans, tepidè injicien-
dum.

cum vesicâ, majori cum siphone.

49. Clysteres nutrientes, præter-
quam humectantes, non usitati.

50. Cly-

50. Clysteres uterini ex decoctis
uterinis in conjugatis, licet rarius,
magis locum habent.

PARTIS QUINTÆ
SECTIO UNDECIMA

TIT. II.

INTRODUCTIO
AD PRÆPARANDA ET
COMPONENDA MEDICA-
MENTA ALIA.

I.

Conditæ magis humidâ, *confectæ*
siccâ formâ asservantur & gaude-
rent.

2. Conditæ, candifata & confecta
tamensis secundis apponuntur.

3. Conditorum elementa tria;
condiendum, saccharum, liquor;
Conservarum & confectorum duo;
saccharum, & conficiendum, vel
conservandum.

4. In conditis & conservis nimia
humiditas vitanda.

5. Saccharum sal pharmacopœo-
um.

K 4.

6. Con-

6. *Conserve* & condita *Electuarii* orum materia prima.

7. *Conservarum* virtus, variat pro fermentatione & ætate.

8. *Crocus* martis vitriolatus omnis magis aperit, ochreus magis adstringit, uterque siccat.

9. *Croco* martis adstringenti soli pro adstrictione non fidendum.

10. *Crocus* metallorum parens emeticorum, & collyriorum.

11. Fit vel cum regulo unà, cum *Pro* & *Q*, qui debilior; vel per se solus sine *Pro*, qui melior.

12. *Sulphur* $\frac{1}{2}$ auratum impurum est, purum in cinnabari.

13. *Decocta* principaliter è plantis, adæquatè è reliquis fiunt.

14. Competunt magis fixioribus, solidis & liquidis, volatilibus minus.

15. *Decocta* antiscorbuticorum balsamicorum optima, volatiliū levi igne vel clauso paranda.

16. *Decocta* diffusiora sitim & petus alterantia reliquis magis usitata.

17. *Den*

17. *Dentes* polire convenit, non
eterere.

18. *Dentes* detergantur pulveri-
us, gingivæ roborantur adstrin-
gentibus, demulcentibus & putrila-
mini adversantibus.

19. *Acida* dentibus inimica, gin-
givis parcius administranda.

20. *Eclegmata* pulmonibus affe-
ctis propria, non tamen sola, nec
semper.

21. *Eclegmata* usualia sunt sirupis
spissiores, extemporanea ex sirupis,
Mellico, & pulveribus pectoralibus
confiunt.

22. *Catarrhi* modò incrassari, mo-
dò attenuari, tum aliis, tum linctibus
hostulant.

23. *Dulcibus* mulcere licet pul-
monum bronchia, non obruere.

24. *Roscidâ* pitiffatione eclegma-
ta humectant & alterant.

25. *Eclegmata* & electuaria, quæ
fermentationem nimiam cient, non
ingrediuntor.

26. *Electuaria* officinalia sunt species melle exceptæ & confermentatæ; magistralia conservæ compositatæ.

27. Illa ad varios scopos; hæc confortandi magis sine præscribuntur.

28. In linctibus, electuariis, emulsionibus, rotulis & morsulis, elixiriis &c. proportio octupla maxime inter excipiens & excipiendum observatur.

29. *Elixiria* sunt essentia composita.

30. Acida menstrua, sulphureo subjugata, extractionem juvant.

31. Acida, stimulum Ψ i addentia, non semper commodè statim in principio adduntur.

32. Ψ ad elixiria, essentias, *Rass*, extracta debet esse rectificatus, vel per se, vel cum lixivis, vel ab appropriatis cohobatus.

33. Θ Φ ri in elixiris extrahendius commodius omittitur.

34. Concorporata & inspissata gumma

ammosis simplicia pro externo u-
emplastra constituunt.

35. Quæ vinculo egent, cerâ &
erebinthinâ excipiuntur, quæ mi-
us, etiam sine his confieri queunt.

36. Emplastra officinalia pro
halaxatione olea appropriata po-
culant.

37. Liquata in liquorem semina
albescencia *emulsion*es constituunt.

38. Quæcunque vel colorem la-
teum deturpant, vel consistentiam
restruunt, in emulsionibus exu-
ent.

39. Emulsiones inter diluentia,
humectantia, & refrigerantia præ-
cipuum.

40. Externa internis cedunt, in
internis affectibus.

41. Liquores aquosi calidi vel
frigidi, cum vel sine sacculis, *epithe-*
matum humidorum elementa.

42. Inter epithemata cephalica &
cordialia usitiora.

43. Epithematibus penetrantia

228 PART. V. SECT. XI. INTRODUCTIO
& roborantia commodè adduntur.

44. Quæ parti debentur ipsi, cum applicantur, magis calida; quæ alteri, frigida magis præscribuntur.

45. Repellentia verò omnia frigida adhibentur.

46. Errhina sive pro capite sive pro naribus usurpantur.

47. Errhina magis liquidâ, ptarmica solidâ magis formâ gaudent.

48. Radix gentianæ dilatatorium meatuum præcipuum.

49. Quodlibet suo menstruo extrahendum.

50. Extracta magis in fixis & sulphureis, (amaris, resinosis, gummosis,) quàm volatilibus locum habent.

51. In extractis liquor solvens vel ex parte, vel ex toto aufertur.

52. Extracta, Essentiæ, Tincturæ vires rerum concentratas exhibent.

53. Extracta pilularum mater.

54. Farina

54. *Farina* compositæ ad erysipe-
las optimæ.

55. *Ferula* non penitus rejiciendæ,
matre suâ sæpe meliores.

56. Salinæ, æles & sulphureæ vola-
tiles particulæ formâ siccâ ab igne e-
vectæ flores & sublimata audiunt.

57. Sal *cum partes metallicas &
terreas secum rapiendo evolat.

58. Quæcunque non sunt apta e-
volare, non possunt sublimari, sed
comburuntur.

59. Flores *Aris* simplices pulve-
risato sulphure meliores.

60. *Fomenta* calorem nativum mul-
scent, poros laxant, materiam vitio-
sam & *σάσις* corrigunt, serum re-
stituunt, dolorem leniunt.

61. *Cucurba*, non nimis vaporosæ,
capitis tegmen medicum.

62. *Gargarismata* faucium purga-
toria.

63. *Τὸ γλιχρὸν* ossium evocatum
gelatinas constituit.

64. Gelatinæ dulces vel acidæ

230 PART. V. SECT. XI. INTRODO.
reficiunt, viscosæ nocent.

65. *Suppositoria* purgantium & Cly-
sterum succedanea.

66. Omne ano suppositum sti-
mulat.

PARTIS QUINTÆ
SECTIO UNDECIMA.

TIT. III.

INTRODUCTIO
AD PRÆPARANDA
ET COMPONENTA ME-
DICAMENTA RE-
LIQUA.

I.

Infusa essentia Galenicorum.

2. Infusa quævis facile turbant
alvum.

3. Infusa & decocta sororiant.

4. Infusa ficcioribus visceribus so-
latium.

5. *Julepi* five aquæ saccharatæ
Arabum minus usu se commen-
dant.

6. Po-

6. Potiones confortantes, grato colore & sapore, Julepos constituunt.

7. Dandum aliquid est palato, non indulgendum.

8. Salia coagulata lapides fingunt.

9. Lapis corrosivus quò simplicior, eò melior.

10. Lapis medicamentosus ulcerum & laxitatum remedium.

11. Salia absinthii, artemisiae, concultius in eo omittantur.

12. *Leucophaeum, Pandaleon, Sapo-rea, panis Martius, bolippa, testudinaeum, saponis rude donata.*

13. Liqueores citra additum liquorem ex salino potissimum genere fiunt.

14. *Linimenta* unguinosa magis laxant, balsamica roborant.

15. Linimenta tota illini gestiunt, unguentis fluidiora, affinia utraque.

16. *Lixivia* sunt soluta salia pro in-

232 PART. V. SECT. XI. INTRODO.
interno, externo vel aliis usibuss.

17. Lixiva contrariantur acido, acidum ligat alcali, alcali liberat li-
gatum volatile.

18. Lixivia hydropicis non pro-
miscuè conveniunt.

19. *Masticatoria* commendat gra-
tia & virtus, in globulis optima.

20. Species saccharo ad volatum
cocto immixta constituunt *morsu-*
los & rotulas.

21. Rotulæ pauciora & subtiliora,
morsuli plura & grossiora recipiunt
ingredientia.

22. Purgantibus morsulis minor
sacchari quantitas addenda.

23. *Oxymel* pituitæ incisioni con-
veniens, sive in intestinis, sive in
pectore.

24. Olea destillata sunt resinæ co-
adunitæ & liquatæ.

25. Coadunit aqua excipiendo,
sal & Tartarus liberando, ignis pro-
pellendo.

26. Quæ

26. Quæ verò resinâ copiosius collent, nec excipiente extraneo nec operante egent.

27. Olea ætherea supernatant, favolabili magis saturata & globosa mandum petunt.

28. Olea, quæ talia, non sunt acida.

29. Olea expressa vulgaria sale volatili minus instructa & torpidiora.

30. Olea, quæ intimius substantiæ immersa exprimuntur, non destillantur.

31. *Oxycratum* & *oxyrrhodina* epithematum progenies.

32. Quod suppositoria sunt ano, & pessi sunt utero, rarius tamen in usu.

33. *Pilula* concentratæ efficaciores & gratiores.

34. Extracta & Massæ pilularum mater; excipienda reliqua activa.

35. *Pilula* magis in laxitatibus quàm siccitatibus conveniunt.

36. *Dugantes* stomachum & cephalicæ pilulæ usitatiores.

37. Pi-

37. Pilulæ deaurari ad gratiam, minus ad efficaciam possunt.

38. Salibus corporatura pilularum destruitur.

39. *Potiones* ex omnibus liquidissimis, propriè verò magis ex aquarum destillatarum mixturâ fiunt.

40. Minus grata per se minorem gratiam in potione obtinent, majorem in pilulis.

41. Acida & dulcia potionum condimenta, accessoria pulveres & alia.

42. Magisteria propriè præcipitatione fiunt.

43. Quæ solvunt, eadem & præcipitant.

44. Magisteria evaporatione facta de solvente participant, nec pura sunt.

45. *Præparata* sæpe magisteriis meliora.

46. Homogenea miscenda turn

47. *Potiones* diluendi, pulveres

abb

PRÆPAR. ET COMPON. MEDIC. 235.
sorbendi & præcipitandi fine sæ-
ssimè præscribuntur.

48. Liquida & mollia non nisi
fractâ dosi ingredi debent pulve-
s.

49. Pulverum Galenicorum &
thimicorum commodum connu-
um.

PARTIS QUINTÆ
SECTIO UNDECIMA.
TIT. IV.

INTRODUCTIO
AD PRÆPARANDA
ET COMPONENDA ME-
DICAMENTA RE-
LIQUA.

I.
Rotule præservandi & confortan-
di magis, quàm curandi fine
præscribuntur.

2. Separatæ ex tio partes metal-
licæ dicuntur regulæ.

3. ☉ partes sulphureas abigit &
dissi-

236 PART. V. SECT. XI. INTRODO
dissipat, ☿ colligit & fundit mee
tallicas.

4. Reguli igne fusionis fiunt, parte circiter subquadruplâ remanentes.

5. Ex regulis gium diaphoreticum & bezoardica mineralia producuntur.

6. Salia sunt vel fixa, vel volatilia, vel media seu enixa; fixa vel lixiva vel acida, enixa ex acidi & alcali mixturâ.

7. Salia fixa parçè in animalibus volatilia copiosè reperiuntur.

8. Vegetabilia sapida & amarra plus salis fundunt, & contrâ.

9. Salia vim habent saponariam præcipitantem, aperientem, diureticam, leniter stimulantem.

10. Candor in salibus ad splendorem multum, ad virtutem parum confert.

11. Salia volatilia non solum in plantis, sed etiam in omnibus aliis existunt.

12. II

12. In herbis magis sal volatile, in
tribus & seminibus magis sulphur
minet.

13. Salia acida ventriculo gratio-
sa, lixiva & media largiori dosi fer-
mentum ejusdem destruunt.

14. Extracta saccharo concor-
porata & incocta *sirupi* vocantur.

15. Ex quibus extracta menstruo
vel aëreo fieri, eadem & sirupisari que-
runt.

16. Sirupi potionum, decoctorum,
mulsionum, electuaria, bolo-
rum complementum.

17. Sirupi parciore manu, non
αὐτὸν ὅλον seu integro modio dis-
tendendi.

18. Spiritus sunt vel sulphurei,
οἰνογενεῖς, vinosi, vel urinosi, vel aci-
di, singuli satis activi.

19. Spiritus vinosi vegetabiles
sunt partes oleosæ volatiles fermen-
tatione expansæ, & in phlegma di-
stæ.

20. Hinc ex seminibus & roscidis
magis

238 PART. V. SECT. XI. INTROITUS
magis parantur, seu, quæ oleum
fundunt, eadem & spiritum.

21. *Succi* inspissatione constituunt rob, liquidi asservantur ab aëre
defensi.

22. *Rob* dicitur magis de fructibus & baccis succulentis, ex herbis
verò inspissati succi extracta magis
audiunt.

23. *Suffitus* ad gratiam rarò de novo,
ad sanitatem frequentius præscribuntur.

24. Partes sulphuræ & mercuriales
suffituum elementum.

25. *Suffitus* duo requirunt, unum
intrinsecum, mobile, & le, Arcum;
alterum extrinsecum accessorium,
rium, movens, ignem, seu calorem.

26. In humidis magis obtusa, in
ficcis magis expansa.

27. *Suffitus* affluxum & motum
humorum ad partes aëremq; præcipue
emendant.

27. Sulphura vel pura sunt, digesta

olascita, matura, sibi relicta; vel impu-
ta, indigesta, immatura.

28. Sulphura pura anodyna, im-
matura ut plurimum vomitoria.

29. Sulphur acido in effectu con-
trarium, acidum sulphuri.

30. *Tincturas* & color & virtus
commendat.

31. *Tincturæ* aliæ sunt diffusæ, ut
hidulæ, seu acido-aquosæ; aliæ con-
centratæ, ut reliquæ.

32. Acida sulphura superficiaria
aqueis vel terreis immersa extra-
hunc.

33. *Tragemata* & pulveres peptici
sunt pulveres stomachales aroma-
ti, & confortantes alii.

34. Sicca & spissa inviscata in *tro-*
iscos finguntur.

35. Partes terreæ vel metallicæ &
linæ liquatæ & fusæ vitrescunt.

36. *Vitra* usum habent vel medi-
cum, vel mechanicum.

37. Qui-

240 P.V.S. XI. INTR. AD PR. & C. MEDO

37. Quibuscunque pingua 88
laxantia minus conveniunt, iis nec
unguenta.

38 Unguenta hæmorrhoidibus
minus conveniunt.

39. Ut in tonicis, ita & in topicis
gratia est attendenda.

F I N I S.



Ligatio unobilia Czad 16

