

**Collection of texts relating to astrology by Albumasar, John of Seville and Ibn al-Saffar**

**Publication/Creation**

1332-1335

**Persistent URL**

<https://wellcomecollection.org/works/ce7r34bj>

**License and attribution**

This work has been identified as being free of known restrictions under copyright law, including all related and neighbouring rights and is being made available under the Creative Commons, Public Domain Mark.

You can copy, modify, distribute and perform the work, even for commercial purposes, without asking permission.



Wellcome Collection  
183 Euston Road  
London NW1 2BE UK  
T +44 (0)20 7611 8722  
E [library@wellcomecollection.org](mailto:library@wellcomecollection.org)  
<https://wellcomecollection.org>



413

ALBUMASAR

Liber introductorii majoris in  
magisterio scientiae astrorum, etc

M.S. late  
Written by Guidatus of Vicenza,  
surgeon.

Albumazar. Vana Opera  
Dated 1332, 1335

MS. No.19.



ACCESSION NUMBER

20658

PRESS MARK

417 (21)

20658

N<sup>o</sup> 571. Payne

N<sup>o</sup> 73.

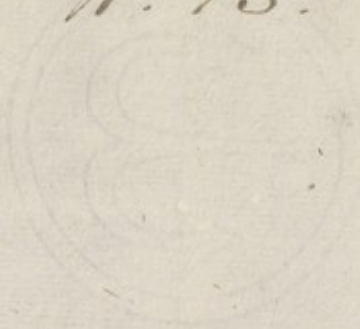

Thos. J. P.  
Auntlett Mill

3013

3013

5 34  
15/6/08



1102  
1103  
1104  
1105  
1106  
1107  
1108  
1109  
1110  
1111  
1112  
1113  
1114  
1115  
1116  
1117  
1118  
1119  
1120  
1121  
1122  
1123  
1124  
1125  
1126  
1127  
1128  
1129  
1130  
1131  
1132  
1133  
1134  
1135  
1136  
1137  
1138  
1139  
1140  
1141  
1142  
1143  
1144  
1145  
1146  
1147  
1148  
1149  
1150  
1151  
1152  
1153  
1154  
1155  
1156  
1157  
1158  
1159  
1160  
1161  
1162  
1163  
1164  
1165  
1166  
1167  
1168  
1169  
1170  
1171  
1172  
1173  
1174  
1175  
1176  
1177  
1178  
1179  
1180  
1181  
1182  
1183  
1184  
1185  
1186  
1187  
1188  
1189  
1190  
1191  
1192  
1193  
1194  
1195  
1196  
1197  
1198  
1199  
1200

G



ens  
 fuba  
 corp  
 ignis  
 rē i pa  
 corp  
 fuba aūm  
 dūctione  
 lenitas  
 saliditas

ens  
 fuba  
 corp  
 lapis  
 corp  
 fuba aūm  
 dūctio  
 gravitas  
 caliditas  
 teatē ferru  
 saliditas emide

ens  
 fuba  
 corp  
 mēta. uegetari  
 planta  
 corp  
 fuba aūm  
 dūctio  
 gravitas  
 caliditas  
 mētrau  
 augmetat  
 granu.

ens  
 fuba  
 corp  
 mēta  
 uegetari  
 lenitas  
 equis  
 corp  
 fuba aūm  
 dūctio  
 gravitas  
 caliditas  
 mētrau  
 bide. aūm



In hoc volumine continentur

Introductorium Maius Albumasar.

Liber experimentorum Albumasar

Liber de operatione Astrolabij

Liber de constructione Astrolabij

Item Liber de operatione Astrolabij

Phillipps MS

3013

scribitur in omni qd hoc scripta est omnia fuerit  
lib. 5. Diff. quarta quare ubi hoc signi est  
ca. refusa.

Quoniam u. q. corda fere ig. gr.  
est ipse minor potum uenere  
eius domicilia luminis domici-  
cilijs contigua sunt ad quidi-  
tatem p. fere in. nonnulli  
u. contrarietate quada. stellis  
domicilia distribuunt ut qm lu-  
mina lucida sunt saturnus  
obscurus eor. domicilia opposita  
eo conuenit sic Iouialis Mer-  
curialis quor. alter ad cor.  
poris opes alter ad animi  
diuicias dunt que quidem  
opposita eo non ignoramus  
sua maria uenere quor. ille  
ad bella ira et horrorem  
huc ad voluptates iocis et  
naametauine spectat hieq.  
p. q. diuersi diuersas reddunt  
causas ad idem fm oes con-  
uunt illud accumulantes  
domicilia opposita stellis  
excita atq. q. totis quid  
in omib. signis masculis  
huc u. in omib. feminis  
uirtus uiget p. q. forma  
simplici domicilia regala  
ceteris u. bina p. figuris  
binis alter. in hoc quod  
orientales et directe sunt  
alter. in eo q. occiden-  
tales et retrograde aus-  
picio. saturnus q. retro-  
gradandi atq. occidenta-  
les part. figere adeptus  
intemperat. frigus eius  
naturae eius signi au-  
gente in u. directi mo-  
tus atq. orientalis partis  
fige accommodat naturam  
eius signi naturae q. p. tate

sic q. meliori fig. in st. des-  
terior in. ita ut in m.  
aptior qua. v. uenit aut  
directi motus et occide-  
ntis p. fig. in q. adapta-  
hieq. mercurius in m. alterius  
in ceteris unde stellis d. oc-  
milio. due p. dunt p. fere  
a luminib. eor. domicilia  
iuste que illa in his ut  
stella sunt in luminib. ar.  
hanc quodam nexu ligat  
d. aut est ut a gradu q.  
usq. ad is. d. gradum equa-  
lunt in n. collecto quatu. d.  
de signo suo transitit ad-  
diunt. utiq. a signo q.  
p. gradus equales deducat.  
hanc atq. partim utraque  
in alteram cuiusq. stelle  
domicilia incidat altera  
in alteram incidere necesse  
est q. in alteram cor. q.  
lumina occupant et al-  
terum in alteram incidet.

Diff. 5. in iouis exaltatione  
tionis planetar. fm q.  
putarent quidam Atholgi

Deinceps ea stellis digni-  
tate qua nos exaltatione  
sive principatu uocamus di-  
ue regni atq. sine potes-  
tate ten. quo alio nomie  
re appellant. p. teq. ordo  
postulat. Non aut. q. p. que-  
admodum de domicilia dixi-  
mus ambigui B. q. p. p. in-  
patet. Hic sit in sig. an-  
tis gradu lunt in q. tan-  
ti iouis in is. canoni Mer-  
curij in is. m. q. in 21. =

et in 28 q. 9 in 27 de.  
de in 3. 7. q. in 37. ca.  
sus aut cuiusq. in oppositis  
gradibus oppositis signis. Causa  
u. apud duos locos. Causa  
q. vel esse signis vel hos de  
signis gradus ceteris. Probatur  
ut Nam. Probatur de signis  
conatus et gradus. Probatur  
de signis. Probatur de  
causa. Hermet aut uterq.  
post Abidemion ad summum  
examinat nos igitur utriusq.  
q. doctrina in mediis addu-  
cimus falsa quoniam opinio-  
nem inter imbecilla confutata  
sunt. n. plerumq. hominum adeo  
impudentis amentie ut ante  
q. veris disciplina habeant  
eas doctrina tradere pre-  
sunt qui de uaniloquis  
audientia tenent necessariis  
coram. conati in quaslibet  
opiniones insipientia consolatur  
et ipsi deducunt. et stultis  
audire seum induunt. ex  
hoc hominum genere q. Astro-  
logia profutentis in subtilitate  
hinc veris causis frustra  
fatigati omittis tanto labore  
ad primordiale causa hinc  
plex impentie solent tunc  
conferunt aut itaq. stultis  
principatum eos de gradus  
in q. in p. celi ac tunc  
creatione. Probatur 7. cond.  
tor omnia Deus primis locis  
rent in n. ea corpora ali-  
qua primis occupatis locis  
necesse foret elegit autor q.

natura cognatione propria erat  
unde motu suo progressus multis  
postea seculis ad plus vel minus  
qua mediis eorum luminis inest  
quorum luminis abigat plus  
gammis quantitate dominus loca  
hinc. q. opinione quia p. p.  
tunc abli. de p. hinc hinc  
dicunt transire poterunt  
Aut p. si factor omnium  
aut seculis omnium infirmitas  
momenta est p. 7. Probatur  
in principibus sui locat de  
ead. modo itq. motu se hinc  
bere uoluit. et transactis  
aliquo seculis tamq. penitentis  
in uoluntatis primis eas re-  
licis munere primo pariter  
alterari maluit q. conse-  
quit. an eius q. deinde  
facturus esset impotens erat  
aut q. nature aptius p. m.  
reuebat ut aut si la-  
minis ceteris ut essent ab-  
ligate in retrogradum iter  
agerent. in similiber ut  
luminis ipsis abigata re-  
trogradatur si. n. idola  
minis abigata sunt quia  
motu uariant. quid p. e.  
quare luminis ad eos se  
motu ferunt. quid p. p.  
m. in principibus suis  
locat assent contra oes  
indos penas caldeos et  
grecos Astrologos est q.  
oet alium omnium stultis  
motus a capite v. in p. oet  
in omni uinisq. diuersi-  
tate a primordialis hinc  
usq. circum ducent.

Diff. 6. in causa exaltationis  
Planetarum in q. putantur  
Polonensis.

Deinde Polonensium sententia le-  
uiter transacta ad sequentem  
transibimus qm inuenimus qd  
v descendere atq; diem augere  
contra n. in libro principatu  
eius in altero casu intellectu  
mus qd n. natura in oia  
contraria existat contra oia  
principatu eius in opposi-  
to casu ee percepimus qd  
principatus in 8 qm causa o  
in v. existente recedit primu  
in 8 lucu incipit casus in oppo-  
sitis qd aut in 8 cuius virtus  
e temperati quot in 8 plus  
simu agit qd in 8 signa as-  
trali qd in oppositis qd ut  
q in 8 a quo humor uerac-  
lis et q in 8 a quo vitio-  
tatis incipit utq; in n.  
sua temperate p. casus erat  
in oppositis n. singulari casus

Diff. 7 in causa exaltationis  
Plan. in q. conuenit dictis  
Hermeticis Post Abidemon

Nunc Hermete ut consueuimus  
inducemus nulla uerba ser-  
monis eius mutates qd  
ingit oes qd abiq; incipit est  
in primordis qdem aueruat  
et crescit medio stata uir-  
gent in fine decrescit et  
recedit qd in omni t. ani-  
mantiu specie constans est  
sic omnis stella in principis  
signi auerit et auportat in  
medio uiget in fine diminita  
recedit sic in primu orienta-  
lis fuerit primu qd in recte  
sic medio atq; fine sunt  
qd generaliter stellary uires

in medijs signis est aut abiq;  
descriptio qd v 8 qd qd ut  
circuli quadrante anteq; te-  
poris principis ut p. p. p.  
primatu inter signa virtut.  
unde supra stellary principis  
patet ab eis incepimus qm  
v et 8 in parte auctus et  
augmentis atq; altitudinis o  
existerat n. et p. in  
parte recessus et decremeti  
atq; recessus o in v et 8 qd  
fortunatary principatu in 8  
rimus n. et p. in 8  
mox nec in duas in an-  
tigu principatu ut per and  
signa duas dominatu quonia  
n. o ab v. incipiens atq; ac-  
cendens inuenit diei p. fest  
in istu principatu o dedica-  
uitus uim habidissima in me-  
dio rotantes idest gradu 15  
sed quonia ois virtus v sola-  
ri contigua est o principis  
in 8 qd v sequetur  
ordipantibus ad aut lucu te-  
nebras uideremus a sola-  
ris principatu oppositis ut p. o  
x uoz qd in 8 incipimus in  
max. in medio rotata re-  
linguit. p. o secundu in 8  
no 8 qd qui p. in 8 lumina  
proxima fortuna erat ple-  
na uirtute in medijs. Deinde  
de h. inferiori principatu  
quonia n. qd 47. gradus a  
o recedit eadq; de lignu hu-  
mori impentus ut o humidis  
istud genus p. legit potius in  
trigono qua qd in maxima  
in 15 eius gradu ut qd in  
15 uirtus solitissima h. qd  
de 8 trigono ad n. a o 27

gradib' recedat & aut & p'one  
p'avit & p' autumnalis naturay  
libi cognate obtinuit quoniam  
ad h. ipse p'p'ia a c' recedit  
sic p' v. p'p'is q' & cognat.  
causa ex hoc q' dies eor'q'  
orbis & circuli recta equalit'  
distant q' ubi & contra o  
& ductu contrarie p'p'it' e'  
sua & contra q' lotari debuit  
quod hoc p' p'ia interit  
illa ad videlicet ad hunc  
modu' inuentis p'ncipatui sic  
p'p'is hinc p'p'is gradus ipsos  
determinare conuenit Conuen  
timur igit' q' conuenimus  
unde omnium celi p'ncipat'us  
senis ap'p'is' orbit' p' aut  
a c' est a medio die a p'p'  
die celi a linea equalit'  
ab v' p'ncipio o n. multi  
lux et calor dies est in lu  
is medio o iis integ'ra  
huius ab v' capite tot' ap'p'it'  
incrementu' p'fert Signat' aut  
orbis ad totu' mundu' uacel' o  
in medio celi p' totu' mundu'  
idem est q' equalit' lumine  
sic p' in et stellat' p'ncip'  
patum gradus uniuersu' mundu'  
ut aut apte q' h' ordinibus  
a recto circulo itq' celi medio  
inchoamus Scimus n. q' in  
recto circulo ex q' p'ncipio v'  
p'ncipio meridiana hinc p'p'  
gent' p' p' p'ncipio ab oriente  
emergit Unde p'ncipio hinc p'p'  
p'ncipio meridiana orientis q' ex  
bitone tradit de quo nullus  
ap'p'is p'ncipio p'ncipio q' p'  
ap'p'is ipse p'ncipio in q' p'ncipio  
et integ'ra & uirtute uiget

quod p' p'ncipio in cir  
culo totu' is p' p'ncipio is h'  
p' ab oriente emergit it.  
v' p'ncipio transit in ig.  
v' gradus o p'ncipio p'ncipio  
p'ncipio cuius in medio celi  
medio die ut integ'ra sic  
mus aut in celo p'ncipio p'ncipio  
iudicio et consilio decedat  
hoc itaq' iudicium et con  
siliu' ad v' in medio mundu'  
hi oriente locant in v'  
& hinc p'ncipio opposit' p'ncipio  
p'ncipio p'ncipio p'ncipio  
hic respicitur est n. hinc  
lucis p'ncipio officiu'  
p'ncipio p'ncipio eius sic  
p'ncipio certissimu'. p'ncipio hinc  
p'ncipio inter eos necessitate p'ncipio  
hinc certis determinare uolentibus  
distantie stellat' a solis gradus  
p'ncipio que distantia a  
stellis p'ncipio affectu' est  
est hanc aut p'ncipio gradus  
inuenimus p'ncipio quos p'ncipio  
a debili' eor' gradus hinc  
tantu' uolentibus hoc itaq' p'ncipio  
ad et hinc uolentibus p'ncipio  
est n. hinc ad n. d. et  
igit' in eo gradu p'ncipio  
designauimus ad adu'rgere  
maluimus q' hinc hinc  
tractus n. is n. hinc in q'  
eius signi gradu locaret in  
loco uidelicet remoto et de  
bili' esset q' ita ad oppositio  
ne & applicans applicat'one  
corripens quod et a hinc  
separat' et in cardine sibi  
ap'p'is locari potius est ad aut  
& p'ncipio domicilium Merc  
curiali' opposit' esset et inter

ipsos re aucta figura continentur  
 text. distantie gradus adieciimus  
 productus est numerus ad 24. 36  
 Quomodo n. in fortunam in paucis  
 diebus qua fortunata est quidam aut  
 deus. W. q. circa 8. 7. propin  
 quore locantes ut ipse notius  
 fuerent quod ad ipse te dicit  
 principatu eius in 27. H. gr  
 constituimus in loco fortune  
 eius apte si in distantie quod  
 deacti essent in hac et hanc  
 me contraria incidit et aut  
 incidit signum et demiciliu prin  
 cipatu eius <sup>in</sup> ~~in~~ <sup>in</sup> ~~in~~  
 id gradum <sup>in</sup> ~~in~~ <sup>in</sup> ~~in~~ erat  
 obtinuit. apte quid h. amia  
 fig. 7. ligatus fuit velas  
 natus erat fig. n. aditu  
 est ad oppositione q. a propin  
 quare si distantie in perfecta  
 medij virtute nec 7. rectetur  
 At n. q. si principatu signu  
 ioniali tetragonu existeret  
 tetragonu aut dimidia op  
 positio dimidia distantie i.  
 6 gradus adieciimus unde prin  
 cipatu eius n. n. gradum  
 terminauimus apte loco in  
 cardine terre q. numerus  
 si detrahitur esset ipse in  
 cardine decessisset essetq.  
 7. lamens et ad 7. ipse  
 beans d. vero principatu  
 in 69. incidisset gradus ipse  
 determinare acclerant in prin  
 cipatu non lanij in hunc liuen  
 ta in id interdum nota in  
 gradus astatet in 13. in 13.  
 sub equali area. Partes vel  
 erant ea n. in deprehensib. apte  
 principatu eius in pan. elon  
 gantes in 4. 3. gradu sudarius  
 que n. in. eius gradus refer  
 rit. ad dimidia latitudine astra  
 li non lanij in hunc multaxerunt  
 principatu eius in fine. v. d. h. te

ut Prohibito aut erat de due h. h.  
 in uno signu principatu. erant p.  
 8. lune duratus est aut aca  
 pite draconis acentus lune ut  
 in 2. ab hunc solis quare in  
 geminos q. ac nature. Cognati  
 exigebat capite principatu in  
 aut eius ipse gradus ab hunc  
 in perspicimus q. ois h. h. in  
 onem latitudine sua quare  
 ad illud iter adinet in h. h. in  
 hunc est. Unde qm d. in media h. exaltatu in 21. 22  
 latitudine sua in capite panior. in. 15. 6.  
 ut signu quantitate distat ad si. in. 25. 7.  
 principatu in 3. II. gradus h. h. in. 19. 7.  
 h. h. in 8. in opposito ubi q. in. 27. 7.  
 q. ois capite opposita est h. h. in. 15. 7.  
 est itaq. Stellaru principatu q. in. 3. 8.  
 ordinatis eius firmamentu q. in. 3. 11.  
 superioru Stellaru principatu h. h. in. 3. 7.  
 dines obtinet in fenores quoz  
 loca sibi apta q. q. fortunata  
 aut infortunata sunt que res  
 generatis est primu in fortun  
 ratis mota leinde corruptio  
 infortunij effectus contigit  
 hunc ab q. ut not distantie  
 Stellaru a. Outimur non  
 lanij in hunc ad libent simili  
 ter in gradus numerantes  
 q. h. h. una res generatis  
 tres inuonet q. aut ides mi  
 nus uno qua et gradus local  
 qa et anteq. et apparet et  
 corpus eius corpore et unoz  
 et

Diff. 8. in determinatione di  
 uersitatis terminoz plane  
 taru et ore earu.

His habitis terminoz diuersitas  
 distingenda est qua quoz partem  
 inuenimus. Atq. in q. h. h. ex h. h. et  
 termini atq. aliter. Atq. h. h. h.  
 atq. Aristoteli. Aristotele atq. in q.  
 quod h. h. h. h. h. h. h. h. h. h.  
 quid inest. erant pp. q. longeu  
 exper. med. h. h. h. h. h. h. h. h.

in. 15. 6.  
 in. 25. 7.  
 in. 19. 7.  
 in. 27. 7.  
 in. 15. 7.  
 in. 3. 8.  
 in. 3. 11.  
 in. 3. 7.

ea quae experientia demonstrat  
trahuntur quae capitane sectae in  
nit. in iure obtinet quae de causis  
inter oes lunares fere rationem  
Astrologos frequentioris usus esse  
tunc termini reperit. quibus in  
soli maiores stellae, annos in  
lege numerentur signorum. hae  
infortunias esse putat spiritibus  
max. fortunatas. primum itaque  
luna partata. singulas deinde or-  
dinabimus. Aristoteli quidem si-  
gnorum terminos inter septem stel-  
las masculinae ratione adhibens  
nulla inter signa stellae dignis-  
sime esse debere ad lunam pertinet  
immunia fore conveniat. Ceterum  
non oes eos terminos inter qua-  
tuordecim stellas distribuunt eorum stellae  
omnes quae domitia sua consistunt  
lunam excipientes alij signis  
attendant utrumque lumen in sua  
circuli medietate in singulis  
signis hominis suis consistere  
Alj  $\odot$  in ois signis masculinis  
nis  $\odot$  in ois signis femininis  
is. ad hominis suis parte ha-  
bere utrumque. ratio quare his  
contenta luminibus terminis  
impedendum quod ratio aegyptiorum  
fuerit videri est non alij quidem  
alij et alij annuantes aut  
vel ideo luminibus propriis caecae  
se terminis quod in inter quin-  
que stellas ois naturae diversitas  
cognita sit de ipsis enim et  
ali: et sic: huius et sic: ut ois et  
de eis) calid. et hum: ut quod huius  
et frigil. ut quod promissum et quae  
nia itaque  $\odot$  martis naturae  
remota terminis eorum ut huius  
is contenta remanentem quae

virtute quod eos terminos quod  
eorum terminis. quod ergo huius  
vere sit naturae in re  
omni quod Aristoteli conse-  
sus lunam femininis consistunt  
tam et huius alia quidem in con-  
re generaliter convenientiam  
specialiter sit discordiam. quod  
nulli eorum alij nec in Huius  
ordine nec terminos quod  
tate concordat quod plures  
eorum signorum finet infortunias  
tribuit a fortunatis maxime  
in bonis quod huius quod in huius  
illius a. sine intelligat inter  
que signorum in huius  
principia et finet discordiam  
quos quod ut dicitur est aegyptiorum  
quod terminos suos maiores stel-  
larum alij quod unum observat  
naturae quod dicitur nec inter  
celestes obtinendum quod  
Ptolomeus inter aegyptiorum et  
Caldeorum terminos adferens  
quod videri videri videri fuerit  
se videri referre in re-  
tutissimo volumine quod  
magno temporis impendio  
partem distractam et interruptam  
partem de anno v. ex eo plac-  
timum annota caligine obsce-  
lata quod auctoris nomine  
in huius lateque scitatus videri  
re requirit re page aut-  
oritatis in volumine in huius  
rent illis obtinens immit-  
tione sunt edidit nec tamen  
vel si vel alij regi vel a  
vel post Ptolomeum aegyptiorum  
terminis aut frequentioribus  
his aut gravioribus auctoritate  
tate in re videri quod huius  
ordinabimus deinde celestis  
ad quod necessarios habemus vel  
re illorum necesse huius profuerit  
deorum si finis caldeorum terminis

nos excussauerimus Indos praeiis  
suis tanta designatis

Diff. ix in terminis egyptiorum

Quem admodum Ptolemaeus et alii  
cau qua plures veteris auctori-  
tatis nisi antiquas seculi histo-  
rias memoriter tractaret nos  
ut ab amicitia delinuis-  
serunt terra asperius est  
ferre prioris seculi memoria  
delecta paucas admodum an-  
nas suppletet reliquit ex alijs  
mundi nationib; in caldea po-  
syderei motus alijs institutis con-  
cepto studio sapientia nata  
deinde successu temporis adoe-  
lescent paulatim in orbem de-  
ranta est Narrat qdpe hinc  
actu delinuis qua prima uis  
de primis alios reuertis in-  
de patuit Noe cu filijs su-  
stite in ex Armenia tem-  
peratior et auras sequeret.  
usq; qua postea Babilonia  
surrexit prouide deinde  
renascente mundo nepotes  
eius ad hoc medio unig; au-  
su peres lignum usq; Kas-  
tard ab eufrate usq; Ka-  
usan temporis successu hifac-  
tos Inter quos primus ut ainas  
unus ex filijs suis Sem a  
nita memoria instructus  
sem ligno sponij ingenuj  
dono illustratus hilecos  
cursum sequens effectus mi-  
rari cepit a quo sequent  
etatis studiu mitata usq;  
arscunt quoad ex a celo la  
signifera uentis partim qd  
bellar; intra discurrerunt  
primis sua unig; uirile

formata deinde inone quada  
ymilicentis ut ceteris bellar;  
dignitates ita terminis a  
generationis initio scripta p  
annos; reuolucioes bellar;  
effectus unum uictories  
deprelenderunt aq; creuerit  
humano genere. cetero postea  
mundi nationes cu sapie-  
tia mutante uoluntate studij  
p ingenuj facultate ad nihil  
emendauerunt et plurimum ad-  
auxerunt Inter quas egyptijs  
nec ante subtilitas no  
pari accommodauit erat qd  
caldeor; termini cu nativ-  
re ordinati ut p angulis hie-  
gonos linguas modis hinc  
uerent. quos ad Ptolemaeus  
in tetralix mo que Arabes  
a ~~tetra~~ uocat eis modis parba  
ordinauit subiungit ad tra-  
ex autenticis proccessor; alijs.  
hifos qua ob re et nos  
supcedenda eis luximus.

Diff. decima in terminis  
Ptolomei atq; Indos.

Indi u. primi seculi partet  
hinc ita primu habuerunt  
hinc caldeor; inuentione  
postea reuierunt. qd re-  
hinc eis inu est bellar;  
terminos aliter ordinates  
oia masculina signa uno  
modo oia feminina uno  
alio partuit. a masculis i  
et in feminis a q in  
doctes masculina in q  
feminina in et terminat  
tes sub itaq; de v orgr  
s. 7. 4. 4. 8. 8. 5. 7. 7.



le & duo q̄ gradus s. q̄.  
s. 4. 8. 12. s. et s. ut iij.<sup>o</sup>  
V dividit est sic oia mas-  
culina ut & sic oia femi-  
nina eodj ordine dividit.

Accipit liber introductorij maioris in  
magisterio sciencie Astroz. Coictre albu  
maris et interpretacione Joh. de vrbalen  
se. ex Arabico in latinum.

Quis deo qui creavit celum  
et terram cum omnibus que in eis  
sunt mirabilibus suis et posuit  
stelas ornamentum et lucernas.  
Posuit que eas in significante ut  
plerent ductum rationalibus.  
Exposuit terram receptaculum  
et mea super suos miseravit.  
Non est alius deus pro eis solus  
et nullus habet partem. **Hic est**  
liber quem edidit Cesar qui

dicitur est Albumasar astrologus abbalgyn.  
in magisterio introitus ad scienciam iudiciorum  
astroz. Et sunt .g. tractatus. et in uno quoque  
tractatu dicuntur numerum eius differentiarum  
sive de uoluntate. Nunc autem narremus differen-  
cias primam tractatus. et sunt .v. **P**rima dif-  
ferencia in uno libro et capitulis .A. et  
cuncta inueniuntur scilicet iudiciorum astroz.  
**T**ertia in qualitate operis plura sunt in  
duo. **V**irtus in imaginibus et elementis. et sic  
positio elementorum. **Q**uinta in disputacione  
per affirmacionem iudiciorum. et contradiccionem eorum  
qui putant quod nullus uirtus sit motibus  
pluribus. **S**exta in utilitate ac profectu sciencie  
iudiciorum. et que precedens noticia rerum que sunt  
in mundo ex uirtute motus plura sunt ualde  
ualde.

**Differencia prima. in inicio libri et capitulis septem**

**I**tem Cesar quia Albumasar cum  
que me pucauit ut edere librum  
introductorium ad scienciam iudiciorum  
astroz fuit quia in die edidit sapien-  
tiam ad scienciam rerum inueniuntur sapiens atque  
ornatus eorum. Et cum habet effectum sunt eius tunc  
phat eorum iustitiam. et per profectio in eis tunc  
mentum est opletio sciencie eorum ad que intendit.  
**C**um inueniuntur plures quos ediderunt  
in magisterio et ambus magisterio iudiciorum  
inter eos iudicium in quo

esset confirmatio huius artis per res sufficientes  
nec in quo est meritum eorum que necesse sunt ad spi-  
cienti in hac sciencia. Unde quidam eos diu-  
fos ac discipulos in iudicium et quia dicent  
quod nullum opus est in tunc in motu plura in his inueniuntur.  
Et alij dicent quod est eorum inueniuntur tempore et  
et tunc inueniuntur. Quia et dixerunt quod est  
eis opus inueniuntur et sic et .iij. angul. i. iij. ele-  
mentis non in re alia. Non nulli qui alij in  
simul inueniuntur per se inueniuntur. Quia autem  
dixerunt quod est eis opus in omnibus rebus nisi scilicet  
et hoc inueniuntur astrologorum et in iudicium aliquos  
eorum inueniuntur inueniuntur inueniuntur inueniuntur inueniuntur  
inueniuntur atque inueniuntur quia inueniuntur sapi-  
entes. hanc obrem inueniuntur est inueniuntur hanc  
liber introductorium ad scienciam iudiciorum eo-  
ordine quo soliti erant sapientes ordina-  
re libros suos in exponere. s. que debet proxi et  
postponere que debet postponi. Et incipiamus  
narrare. **A.** capita aquibus soliti erant sapi-  
entes libros inueniuntur cupientes eis assila-  
re et eorum inueniuntur inueniuntur atque ad eorum inueniuntur  
tunc. **P**rimus et caput est inueniuntur lib. et  
cuncta inueniuntur est. **T**ercium inueniuntur lib.  
inueniuntur lib. **Q**uintum inueniuntur lib. ante  
ul post quod lib. **S**extum inueniuntur partium  
sit. inueniuntur sit ex parte optis inueniuntur sapientie.  
**S**extum inueniuntur partium lib. et tractatus  
et inueniuntur. Inueniuntur namque inueniuntur lib. est  
exponere et patefacere scienciam inueniuntur rei que  
necesse est inueniuntur discere scienciam inueniuntur  
astroz. et inueniuntur hanc scienciam quia inueniuntur plures libros  
quos inueniuntur ediderunt magister huius artis inueniuntur in  
tunc. et inueniuntur inueniuntur aliam eorum inueniuntur librum  
inueniuntur eorum inueniuntur inueniuntur inueniuntur inueniuntur  
inueniuntur. et quia erant plures hominum qui putabant quod  
iudicia astroz eorum ab omnibus sola arbitrij  
sui extiterunt inueniuntur. et ab his alij inueniuntur  
et inueniuntur per quod possunt de operari et quia possunt ex  
petri. et quod nulli cum eorum est et neque alij inueniuntur  
uel auctoritas et inueniuntur possunt re inueniuntur. et inueniuntur  
qui huius professionis erant sequebantur inueniuntur  
que fuerunt inueniuntur tempore inueniuntur re huius sciencie. Et quod nulli  
dicti antiquorum inueniuntur ex inueniuntur inueniuntur  
one et quod inueniuntur est sapientibus huius artis ad  
inueniuntur huius inueniuntur inueniuntur inueniuntur. Et inueniuntur



e sapientia qd dicitur et dicitur qd  
 i geometria fractio .i. pte mltie qd  
 nlla dubitatio hie n pntie re ardepre eoz  
 et nec dicitur huic sapie nq fuit iudicij  
 et ia pte lonis edior lib quada abmua  
 i qd uniuersa q nctia f ex sca ee et loy a plau  
 ai oi sciatie. **C**ada u spes e sca iudicij  
 atqz h e sca uniaqz ple i uniaqz celi qd  
 tunc figo eoz qd ee qd gna .i. oue reuon  
 exfortitudine dndoz motu u ex nre eoz  
 i h mudo qe mha hie celi ex dntate ipa  
 et coarptioe nau .i. elemtoy . q f i qd ag aer  
 et terra mreb i reb qd hnt ex his elemtis p for  
 uidus .f. aialiu a semet u atqz metallou .  
 per pma q hie sapie atqz qe sca tca figa  
 tur scda spe qe sca iudicij atqz. **C**ada  
 at p scie iudicij atqz pntent appet a  
 iuent. et q no appet patiti expmto figat.  
 qd e ex sca nau rex a ex eo p appet ex du  
 tudie moe plau i huc mudu eo tpa i quo  
 hnt iudicij alie lca relogitudine seu p  
 mure eoz atqz mo dicit huic scie hie  
 scie atqz n ipa glage fa f a sca iudicij ac  
 q cogitatioe i ee col supou. **C**ada hie ex  
 qd iuent qd ex hnt uia iudicij atqz  
 i ple res qd qd apparet ap uniuersa iudg.  
 qd i no appent ap eos. Nam tres appent  
 qd iudg uniuersa p sua exioa expi q  
 iuent tpa ut iauer estis. auptoi. qd  
 hie pmutatez sol iquaty celi. et iudicij  
 elemta coarpti atqz mudi p tpa abluce.  
 Et qd dnt qd eoz .i. elemtoy ac dntant  
 p oca eoz atqz dntodia qd ee hie  
 .i. elemta coarpti p tpa. tpa coarpti  
 pmutatez sol iquaty celi. mudo nau ab  
 iuce fit amutatez sol iquaty celi. **C**ada  
 nim quoqz sol opa moi die .i. di ha op r  
 coarptioe nau dnt ab ope i alio tpe  
 qd qd iuent ad oientie alie lca au ele  
 hie qd sup ea au de iudicij ab his coar  
 pti nae atqz oientie eoz qd fit iae eoz  
 lca exioa .f. frige . h iudicij ac hie iudg  
 et somnib atqz metallis qd iudicij hie  
 hie coarptioe .f. iudicij ac hie iudg alie  
 rei exioa .f. dnt ab ope qd hie i alio tpe

qd dicitur iudicij dnt moe hie .i. coar  
 qd iudicij pntent sol ad oientie eoz qd  
 iudicij sol iudicij ad mediu celi eoz fit eoz  
 moe iudicij atqz iudicij ac hie iudg  
 amudo eoz eoz de hie moe eoz ac mudo  
 iudicij ad oientie sol ad oientie sol hie  
 noe .f. hie eoz qd tpa iudicij atqz iudg  
 tur ad oientie .f. iudicij ac hie iudg iudicij  
 iudicij iudicij .f. iudicij hie iudg  
 hie sol au die iudicij ad oientie eoz  
 hie iudicij op sol appet a qd hie ac p hie  
 angz motu sol ut .f. hie qd hie  
 iudicij iudicij .f. iudicij qd hie gen cu  
 iudicij iudicij .f. iudicij qd hie  
 hie qd sol alia qd qua pla eoz iudicij  
 et hie cu oientie .f. hie iudicij hie  
 dntant ac hie iudicij .f. hie iudicij op sol  
 iudicij ac hie iudicij qd hie hie hie  
 iudicij hie hie .f. hie iudicij hie  
 sol .f. hie qd hie iudicij iudicij hie  
 hie iudicij hie hie .f. hie iudicij hie  
 eoz auu sol iudicij hie eoz hie qd hie  
 hie sol iudicij alie lca hie hie hie  
 et cu hie hie ab eo hie hie hie hie  
 et hie hie eoz sol iudicij hie hie  
 ue hie iudicij .f. hie hie hie hie  
 dica ps opis iudicij reb appet qd hie  
 ab ee hie hie hie coarptioe hie hie  
 iudicij .f. hie hie atqz metall iudicij  
 hie hie hie hie hie hie hie hie  
 et iudicij hie hie hie hie hie hie  
 hie hie hie hie hie hie hie hie  
 iudicij hie hie hie hie hie hie hie  
 qd iudicij hie hie hie hie hie hie  
 am exioa .f. frige . hie hie hie hie  
 uariu coarptioe hie hie hie hie  
 qd hie hie .f. hie hie hie hie hie  
 cu iudicij hie hie hie hie hie hie  
 hie hie hie hie hie hie hie hie  
 uentia aut p hie hie hie hie hie  
 hie hie hie hie hie hie hie hie  
 et hie hie hie hie hie hie hie hie  
 hie eoz opa qd iudicij hie hie hie  
 hie hie hie hie hie hie hie hie  
 iudicij hie hie hie hie hie hie hie







esse fuit. et quia col. rale et reme. cete. res  
 huius dicitur h. dicitur foretudo. moe. plau  
 messe. am. et ipa. et laro. q. dicitur. et h. fca. h.  
 hos odies q. n. dicitur. edicta. fdr. t. d. m. u. mo  
 tus plau. r. p. r. laro. esse. am. r. ex. r. h. p. u. o. i. r.  
 ex. m. d. n. a. t. i. t. u. s. h. o. i. s. r. e. t. o. r. i. e. i. r. l. a. r. o. i. o. f. o.  
 r. t. u. d. i. s. a. c. d. e. b. i. l. i. t. a. s. a. u. d. a. c. i. e. l. i. m. o. s. l. a. r.  
 g. n. i. s. f. e. u. a. i. u. t. i. e. r. e. t. o. r. i. q. d. e. e. e. i. e. t. f. a. l. e. e.  
 h. a. c. p. t. e. e. e. c. e. t. o. r. i. a. u. i. l. i. a. r. e. m. e. n. t. u. a. m. e. t. t. a.  
 l. o. r. i. p. t. h. a. q. s. i. g. e. p. u. m. i. f. o. s. m. o. e. a. l. i. i. h.  
 i. u. u. i. f. i. a. m. e. e. i. n. d. i. u. d. u. o. r. i. p. n. u. t. i. a. t. o. r. i. u. m.  
 f. o. r. e. e. d. i. u. d. u. o. r. e. x. a. p. t. a. t. e. i. p. e. d. m. i. o. i. q. i. p. e.  
 f. e. r. i. t. f. i. a. e. i. p. m. o. t. p. l. a. u. r. e. e. c. o. r. p. r. e. d. e. t. e. p. i.  
 p. h. g. e. r. i. s. f. i. e. e. d. i. u. d. u. o. r. i. p. n. u. t. i. a. t. o. r. i. u. m.  
 f. o. r. i. q. h. u. t. m. o. i. s. p. e. e. c. o. r. a. n. q. f. i. a. t. p. a. h. g. r. i. s.  
 Ex h. g. p. r. e. q. u. a. d. i. v. p. o. t. u. e. r. t. p. u. e. n. i. e. a. n. q. a. d.  
 f. a. a. i. u. d. i. c. t. o. r. i. a. s. t. a. q. d. h. a. c. i. t. i. h. e. f. a. i. e. r. o. i.  
 n. e. i. t. h. e. x. i. p. a. f. a. i. l. m. a. g. i. s. t. r. o. i. n. o. e. i. t. e. x. b. u. i. t.  
 f. i. e. m. i. t. o. r. i. q. a. s. p. i. c. i. u. t. i. h. m. a. g. i. s. t. r. o. a. p. p. h. e. n. t.  
 f. i. e. e. i. p. r. e. b. i. l. i. t. a. t. e. e. o. r. i. a. b. i. l. l. e. t. u. i. s. b. i. l. i. a. e. i. u.  
 e. x. p. u. i. t. l. a. i. l. i. e. t. i. p. p. a. u. a. t. a. p. r. e. t. i. e. e. o. r. i. a. t.  
 g. e. m. i. t. a. c. o. d. i. a. f. o. r. t. i. d. i. u. m. m. o. e. p. l. a. u. g. e. o. r. n. u.  
 i. c. o. d. i. a. a. c. o. n. d. i. t. i. a. e. o. r. i. i. n. i. t. o. e. o. q. n. e. o. h. i. t. m. a.  
 g. i. s. t. r. o. a. s. t. a. f. i. e. o. p. t. i. e. a. i. s. p. l. a. u. m. o. e. e. a. u. t. e.  
 q. i. l. l. o. r. i. e. a. r. m. i. l. i. e. o. u. e. y. f. i. g. e. e. t. i. l. l. e. i. o. i. h. a. a.  
 e. t. f. a. a. i. n. o. u. e. o. u. i. f. o. r. t. i. d. i. e. r. a. t. a. p. e. o. r. i. a. m. h.  
 i. n. t. o. i. p. s. i. o. a. n. i. g. p. o. i. t. e. a. q. i. n. o. u. i. c. o. d. i. a. f. o. u.  
 d. i. u. i. t. i. a. e. a. u. i. n. a. s. r. e. u. r. e. a. p. o. i. t. e. a. t. a. c. o.  
 p. l. e. n. i. a. s. e. u. q. u. i. t. i. n. i. n. o. r. e. p. r. e. t. i. a. m. i. t. a. i. q. u. i. t. a. q.  
 e. r. d. i. u. i. f. i. c. e. e. e. a. i. l. i. u. i. f. o. r. m. i. t. a. a. r. m. e. t. a. l. l. o. r. i.  
 e. r. a. d. p. a. c. t. i. e. i. u. n. o. q. i. e. o. u. q. i. m. u. n. i. t. e. t. p. a.  
 r. o. s. e. i. a. t. i. b. a. c. e. t. a. a. i. a. p. q. s. m. i. t. e. b. i. n. o. m. i.  
 f. e. q. u. i. b. Cui. a. t. f. a. i. h. u. t. b. u. i. o. i. n. i. q. u. a. d. i. v.  
 e. y. m. a. g. i. s. t. r. o. h. i. a. n. q. e. i. t. i. p. s. o. r. i. i. h. i. s. q. b. i. n. g. e. t.  
 i. m. a. g. i. s. t. r. o. i. u. d. i. c. t. o. r. i. a. s. t. a. q. i. m. i. t. a. e. x. e. s. q.  
 e. x. e. t. h. i. m. a. g. i. s. t. r. o. i. u. n. p. o. t. o. p. o. n. e. f. i. a. h. u.  
 r. i. u. o. i. e. p. s. b. e. l. i. a. a. p. p. h. e. n. t. e. e. o. u. i. p. o. n. i.  
 f. i. a. e. a. r. a. c. f. o. r. t. i. d. i. u. e. o. u. e. i. n. i. l. i. b. e. n. t. m.  
 r. o. p. t. a. h. o. i. a. b. o. i. e. e. i. l. i. i. e. i. t. **Et m. h. o. i. s.**  
**q. d. i. u. d. i. c. t. o. r. i. a. r. e. e. r. e. g. i. m. i. t. e. i. u. r. i. s. t. i. c.**  
**q. d. i. u. d. i. c. t. o. r. i. a. s. e. u. f. o. r. t. i. d. i. e. n. o. f. u. s. i. c. i. e. n. t.**  
**u. c. i. a. m.**

**Q**ada supientia huius magistri diu aspi  
 cur ipse ubi res puerit erunt et  
 ophenticus q. n. dicitur possit esse me

repelle. pte huius. et cetera. eorum. i. cogitatio. dicitur  
 reu. quia sua natura. illi. i. p. a. c. e. n. t. e. i. t. i. t. u. d. e. q. d. f. o.  
 t. i. l. i. s. e. i. t. e. r. o. p. s. i. l. l. i. t. u. d. e. e. a. u. f. i. g. u. r. a. t. o. n. i. u. i.  
 g. u. a. t. d. i. c. t. o. r. i. s. e. a. u. a. d. i. u. e. t. f. i. l. i. r. e. e. s. f. i. b. a.  
 l. e. s. a. c. p. h. e. s. a. p. i. e. f. o. r. t. i. t. a. n. f. u. s. i. c. i. u. t. m. i. t. a.  
 e. o. r. i. g. u. a. t. e. e. i. s. o. p. p. o. a. e. e. n. s. Cui. q. f. i. u. t. f. e. u.  
 h. u. i. m. a. g. i. s. t. r. o. c. e. t. o. r. i. a. m. a. g. i. s. t. r. o. r. i. u. q. n. e. c. i. a. e.  
 i. m. p. l. e. n. c. i. a. r. e. u. p. p. s. i. d. i. u. i. q. p. o. u. a. s. o. r. i. s. i. b. i.  
 l. o. g. u. i. q. u. a. n. o. d. i. e. t. a. m. l. l. i. a. n. q. e. r. o. f. e. a. i. p. o. t.  
 p. r. i. g. i. p. p. e. h. i. q. n. o. p. o. t. p. r. i. g. i. n. i. g. n. o. r. a. c. i. a. e. i.  
 q. e. a. i. g. r. a. u. i. t. u. l. a. b. i. t. u. m. f. i. u. e. a. i. r. e. d. o. f. o. r. e. p. o.  
 n. e. n. d. a. e. m. o. l. i. m. e. o. n. a. t. o. q. o. u. a. c. e. a. b. i. f. a. u. i. t.  
 e. t. u. l. d. i. c. i. t. e. i. t. f. i. u. t. N. e. e. d. b. i. a. b. i. e. t. q. o. r. e. a. p. o. u. t.  
 e. x. e. s. i. p. l. n. e. q. u. i. t. q. p. h. e. n. t. e. n. p. h. i. b. i. e. u. d. b. i. l. i. t. a. t.  
 e. i. m. e. o. q. n. e. q. u. i. t. e. d. e. t. q. o. r. e. a. f. a. u. i. t. m. i. p. e. d.  
 e. i. t. i. o. r. e. o. u. q. a. c. a. d. e. e. i. e. x. e. r. e. t. p. r. e. b. i. l. i. t. a. t. e.  
 f. u. a. u. a. e. i. s. q. p. o. u. t. e. r. e. a. f. i. e. u. t. p. e. a. p. h. i. a. t.  
 o. p. f. u. i. t. q. m. o. d. i. c. i. s. a. p. i. e. m. l. i. t. a. p. h. i. s. e. e. r.  
 m. a. e. i. o. s. a. r. e. u. i. m. a. p. i. a. f. i. u. t. i. o. r. u. v. i. d. e. n.  
 n. a. q. m. e. r. i. c. o. s. c. e. t. o. r. i. a. m. a. g. i. s. t. r. o. r. i. u. a. u. c. t. o.  
 e. i. n. e. i. p. s. i. c. i. a. m. i. f. i. a. t. u. i. t. a. m. o. d. o. r. i. d. u. p. o. n. i. t.  
 q. a. c. c. i. d. e. t. i. n. i. f. i. n. o. e. x. g. i. t. a. t. e. m. o. b. i. l. e. i. l. e. i. u.  
 t. a. t. e. r. e. e. e. l. e. i. t. a. t. e. f. a. l. t. a. t. a. s. l. e. i. t. a. d. i. a. e. t.  
 e. r. e. i. q. s. a. t. a. t. e. u. l. m. o. r. e. l. e. x. e. t. i. s. e. o. n. t. i. s.  
 e. r. e. e. r. e. d. e. i. l. l. i. a. d. a. q. u. e. s. i. s. t. o. r. i. u. d. i. u. i. e. t. r. e. f.  
 e. i. s. i. m. o. d. i. c. o. e. r. o. i. s. m. e. i. c. o. r. i. n. o. p. h. i. b. i. e. o. s.  
 a. b. a. p. e. r. t. u. s. i. u. m. a. g. i. s. t. r. o. r. i. u. a. b. o. l. d. i. s. p. o. n. i. t.  
 e. t. e. l. i. t. a. t. o. N. e. e. g. n. u. a. r. o. p. h. e. s. i. o. l. d. i. u. b. i. t. a. t. o.  
 h. o. i. u. m. g. e. o. s. n. p. h. i. b. i. h. o. i. e. s. e. o. s. q. u. i. d. i. r. i. t. e. r.  
 m. o. i. c. o. e. r. o. i. s. e. o. u. i. f. u. o. m. a. g. i. s. t. r. o. i. q. u. e. u. t. i. l.  
 i. t. a. t. e. q. p. h. i. u. p. e. o. r. i. a. i. u. d. i. c. t. o. r. i. u. a. d. g. e. l. e. t. e. e. o. u. i.  
 m. e. a. t. i. l. l. a. t. a. c. c. e. l. e. n. t. e. a. d. r. e. c. e. p. t. o. r. i. u. i. d. i. l. l.  
 e. o. u. i. p. n. u. t. i. a. t. e. e. o. r. i. i. n. h. i. s. q. a. c. c. i. d. e. t. e. x. a. p. t. a.  
 t. o. l. d. i. n. e. r. o. m. i. s. c. o. a. l. l. p. e. a. q. p. r. e. p. t. e. i. l. l. g.  
 e. o. s. e. x. u. t. i. l. i. t. a. t. a. u. t. i. t. a. t. e. q. c. o. g. n. e. r. t. e. r. o. i. s.  
 i. p. s. i. n. d. i. e. b. p. p. h. i. n. t. a. t. e. o. s. i. d. i. u. i. o. i. s. e. o. e. p. u. i. m. i. t.  
 s. i. l. l. i. r. d. i. s. p. o. n. i. t. n. a. u. u. i. n. d. i. m. i. t. m. a. g. i. s. t. r. o.  
 f. u. l. l. i. n. d. i. m. i. t. h. o. i. e. r. a. i. l. i. m. a. n. s. p. p. e. p. a. u. c. t. i.  
 e. r. o. i. s. n. a. u. t. a. r. i. s. i. l. l. c. e. t. o. r. i. s. a. p. i. a. r. i. m. a. g. i.  
 s. t. r. o. i. u. a. t. t. e. r. u. p. p. o. t. e. e. i. a. t. e. a. c. t. u. e. r. o. i. s. f. e. u.  
 g. i. e. n. t. u. a. l. i. e. i. p. e. d. m. i. s. g. e. u. e. n. e. i. s. s. i. p. p. e. h.  
 n. o. a. m. l. l. a. t. e. o. u. m. a. g. i. s. t. r. o. l. e. h. o. i. o. i. u. q. d. i. v.  
 e. r. o. i. p. l. i. p. e. d. m. i. s. e. q. e. r. o. i. a. s. t. l. o. g. o. r. i. q. u. a. t.  
 m. e. d. i. c. o. b. r. a. u. i. t. i. m. p. l. e. a. c. t. i. a. i. s. t. i. t. u. i. a. u. i. l. i. t. a. t. o.  
 n. i. c. e. m. e. d. i. c. a. m. i. b. f. e. a. l. l. i. s. e. i. t. h. i. a. p. d. i. c. t. o. r. i.  
 a. u. i. e. e. t. a. i. e. i. a. u. t. e. n. a. u. i. t. f. o. r. t. i. d. i. e. i. t. h. o. i.  
 p. d. i. c. t. o. r. i. u. a. u. u. i. e. e. o. r. i. n. a. u. t. o. g. u. i. l. l. e. e. o. r. i. q. u.

no. 61

no. 62

no. 63



iuris f. m. Et h. r. u. p. p. a. c. p. t. i. o. n. i. s. a. n. t. i. q. u. e. h. i. s. t. o. r. i. c. i. s. p. u. a. n. t. o. p. o. t. i. t. u. s. e. i. d. e. m. g. n. i. s. a. i. a. l. i. i. s. A. r. i. s. t. o. t. e. l. i. s. e. i. a. u. e. r. i. t. h. m. a. g. i. s. t. r. i. s. i. g. n. i. a. e. a. s. t. l. o. g. i. m. p. h. i. c. a. r. e. i. q. u. a. c. t. u. s. d. i. m. i. c. t. u. r. e. I. n. m. a. g. i. s. t. r. i. s. p. a. r. t. e. d. i. s. t. i. b. l. i. a. a. n. q. u. e. u. e. n. i. a. t. e. t. p. p. t. h. i. s. t. o. r. i. c. i. s. e. i. t. i. l. l. i. d. i. m. i. s. s. i. o. p. l. a. c. e. c. a. u. t. e. l. e. p. u. a. n. t. o. e. o. r. u. m. h. o. r. r. i. b. l. i. u. a. d. u. e. i. o. n. t. i. u. m. I. n. f. o. r. m. a. t. i. o. n. e. e. i. t. t. a. q. u. e. p. o. t. i. t. u. s. a. s. t. r. o. n. o. m. i. c. a. n. o. n. e. s. t. i. c. a. d. d. i. s. t. i. n. c. t. i. o. n. e. m. n. i. p. e. t. h. e. r. o. l. a. u. c. t. o. r. u. m. f. u. i. t. I. n. c. e. t. i. s. a. u. t. m. a. g. i. s. t. r. i. s. n. e. i. t. a. q. u. e. m. a. g. i. s. t. r. i. s. e. i. o. r. u. m. e. o. r. u. m. e. p. o. t. i. t. u. s. a. s. t. r. o. n. o. m. i. c. a. b. h. i. s. d. u. b. i. o. e. t. i. n. q. u. e. d. i. s. t. i. n. c. t. i. o. n. e. d. i. g. n. i. t. a. t. u. s. e. x. d. i. g. n. i. t. a. t. u. s. f. a. c. i. e. n. t. i. a. S. i. g. m. a. g. i. s. t. r. i. a. s. t. r. o. n. o. m. i. c. a. d. i. g. n. i. t. a. t. u. s. n. o. b. i. l. i. t. a. t. u. s. m. a. g. i. s. t. r. i. s. e. t. f. e. i. t. a. e. i. m. a. g. i. s. t. r. i. s. t. o. r. i. c. i. s. q. u. o. d. a. h. o. r. i. s. e. i. s. t. a. f. e. i. t. a. c. e. t. o. r. u. m. m. a. g. i. s. t. r. o. n. o. m. i. c. a. u. c. t. o. r. u. m. e. i. o. r. u. m. f. a. m. i. l. i. a. e. a. m. u. l. t. i. p. l. i. c. i. t. a. t. e. e. o. r. u. m. q. u. e. u. i. t. a. s. e. m. a. i. o. r. i. s. p. h. i. l. o. s. o. p. h. i. a. q. u. i. a. e. q. u. i. t. a. e. a. d. i. g. n. i. t. a. t. e. m. e. t. e. o. r. u. m. i. n. t. e. l. l. e. c. t. u. s. I. n. s. a. p. i. e. n. t. i. a. r. e. c. i. p. e. a. s. t. r. o. n. o. m. i. c. a. r. u. m. e. i. s. a. c. c. e. s. s. i. t. u. l. t. i. m. e. o. r. u. m. i. n. h. i. s. q. u. o. d. i. c. i. t. a. c. c. e. s. s. i. t. m. a. g. i. s. t. r. i. t. o. i. b. q. u. o. l. u. e. r. i. t. o. p. u. l. t. i. a. p. h. i. l. o. s. o. p. h. i. a. e. i. t. a. c. e. t. i. s. s. a. p. i. e. n. t. i. s. a. d. i. s. t. i. n. c. t. i. o. n. e. m. e. t. e. o. r. u. m. e. t. a. c. t. u. s. h. i. s. f. a. c. i. e. n. t. i. a. s. a. s. t. r. o. n. o. m. i. c. a. e. i. t. a. e. x. e. a. a. d. q. u. e. p. o. t. u. e. r. i. t. d. a. c. t. u. s. p. r. i. n. c. i. p. i. a. b. h. i. s. q. u. e. e. i. t. u. l. t. i. s. f. u. i. t. a. c. t. u. s. c. e. l. l. a. e. A. d. e. a. q. u. e. e. o. r. u. m. i. n. t. e. l. l. i. g. e. n. t. i. a. n. o. a. c. c. e. s. s. i. t. q. u. i. m. a. g. i. s. t. r. o. n. o. m. i. c. a. m. a. g. i. s. t. r. i. s. s. a. p. i. e. n. t. i. s. r. e. d. d. i. t. u. m. e. t. a. s. f. a. c. i. e. n. t. i. a. s. i. n. s. a. p. i. e. n. t. i. a. q. u. o. d. f. a. c. i. e. n. t. i. a. e. a. s. p. i. c. i. e. n. t. i. a. u. t. u. a. l. e. a. t. p. h. i. l. o. s. o. p. h. i. a. e. a. c. q. u. e. d. i. s. t. i. n. c. t. i. o. n. e. m. e. t. e. o. r. u. m. a. u. g. m. e. n. t. a. t. u. s. d. i. g. n. i. t. a. t. u. s. a. r. h. i. s. e. t. o. b. l. i. q. u. a. t. a. t. e. s. e. d. f. a. c. i. e. n. t. i. a. m. a. g. i. s. t. r. i. s. u. l. t. i. a. f. a. c. i. e. n. t. i. a. a. d. q. u. e. n. e. q. u. i. t. p. r. i. n. c. i. p. i. a. e. t. q. u. e. m. p. o. t. e. s. t. e. p. h. i. l. o. s. o. p. h. i. a. e. n. e. s. t. e. a. s. u. i. t. e. t. f. a. c. i. e. n. t. i. a. A. t. q. u. e. p. h. i. l. o. s. o. p. h. i. a. e. i. t. m. i. l. i. t. e. r. u. m. m. u. l. t. i. t. u. d. i. n. e. m. u. l. t. a. i. u. u. e. n. i. t. a. t. e. a. c. t. u. s. r. e. p. e. l. e. d. i. t. h. i. c. f. a. c. i. e. n. t. i. a. a. f. a. c. i. e. n. t. i. a. e. a. m. i. d. a. c. e. e. i. q. u. e. d. i. c. i. t. e. t. s. a. p. i. e. n. t. i. s. e. i. u. l. t. i. m. e. t. a. c. t. u. s. q. u. e. a. b. u. i. c. a. c. c. i. d. e. n. t. i. s. f. i. l. i. s. e. c. e. t. i. s. m. a. g. i. s. t. r. i. s. **D. i. s. t. i. n. c. t. i. o. n. e. m. e. t. e. o. r. u. m. i. c. a. q. u. a. l. i. t. a. t. e. m. a. g. i. s. t. r. o. n. o. m. i. c. a. e. t. o. r. u. m. s. t. e. l. l. a. r. u. m. i. n. m. i. c. r. o. s. q. u. o. d. i. c. i. t. u. r. a. c. c. i. d. e. n. t. i. a. m. i. c. r. o. s. m. i. c. r. o. s.**

al. honos

q. n. o. c. e. n. t. i. l. i. b. r. u. m. m. p. m. u. s. a. u. t. i. s. c. i. p. e. i. t. m. e. n. t. o. r. u. m. o. s. t. r. u. e. n. t. e. n. e. e. s. t. e. s. e. s. u. n. d. i. m. i. n. d. i. m. i. s. t. i. l. i. s. n. o. n. a. n. t. i. a. t. e. d. i. s. t. i. n. c. t. i. o. n. e. m. s. t. e. l. l. a. r. u. m. s. i. r. e. s. q. u. o. d. g. n. a. n. t. e. a. c. c. i. d. e. n. t. i. a. m. u. r. i. n. i. m. e. o. d. i. n. n. a. r. a. b. i. m. u. s. p. e. r. d. n. a. u. s. e. a. u. t. r. e. l. i. q. u. e. i. p. s. a. r. u. m. d. i. s. t. i. n. c. t. i. o. n. e. m. s. a. p. i. e. n. t. i. a. e. t. a. d. d. i. s. t. i. n. c. t. i. o. n. e. m. n. o. b. d. i. s. t. i. n. c. t. i. o. n. e. m. i. n. t. e. l. l. e. c. t. u. s. a. l. i. c. q. u. e.

q. n. o. r. e. t. i. n. d. i. c. a. q. u. i. l. t. e. c. o. g. i. t. a. t. i. o. n. e. a. l. i. c. e. t. e. s. t. e. s. p. r. i. m. a. e. u. t. f. a. c. i. t. i. t. e. d. q. u. a. q. u. i. t. a. s. t. i. t. u. m. a. u. t. e. x. i. s. t. e. r. a. u. t. i. t. e. t. f. a. c. i. t. u. t. f. a. c. i. t. q. u. o. d. f. a. c. i. t. e. t. i. n. a. q. u. e. e. t. e. t. q. u. i. t. a. q. u. a. e. e. s. t. R. e. s. a. t. n. a. l. e. r. n. o. q. u. o. d. e. d. i. m. i. n. u. i. a. l. i. q. u. e. f. i. r. m. i. t. u. s. q. u. i. u. r. a. u. d. i. t. e. g. a. s. t. t. a. c. t. e. t. e. t. o. c. o. r. a. t. e. S. i. t. e. l. l. e. a. t. i. n. t. e. r. e. f. o. n. s. u. u. i. t. a. n. t. i. p. o. t. e. s. t. h. i. t. u. m. d. i. s. t. i. n. c. t. i. o. n. e. n. e. g. a. t. e. e. e. e. a. u. I. n. e. e. n. t. i. a. a. t. s. t. e. l. l. a. r. u. m. a. s. p. r. i. m. a. p. h. i. l. o. s. o. p. h. i. a. e. e. i. s. q. u. o. d. r. e. b. l. i. c. i. t. a. t. e. s. u. p. i. o. r. i. b. u. s. i. d. e. n. t. e. r. q. u. e. e. a. u. e. e. n. t. e. e. x. n. a. d. i. u. s. a. a. b. h. i. c. n. a. m. e. e. q. u. i. f. i. b. d. e. l. i. e. f. i. g. s. a. e. r. t. i. a. z. a. q. u. i. n. s. i. e. e. n. t. e. x. i. s. t. i. s. n. a. m. e. s. e. s. e. q. u. e. r. e. t. e. a. s. q. u. o. d. f. o. g. e. h. a. s. n. o. s. e. x. a. l. t. a. t. e. a. d. i. u. e. t. e. r. e. g. n. i. t. a. t. e. a. c. c. o. r. u. p. t. a. e. t. a. u. g. m. e. n. t. a. d. i. u. e. t. e. t. p. p. t. e. p. o. t. u. e. r. e. t. s. a. p. i. e. n. t. e. r. q. u. e. e. e. n. t. i. a. d. i. s. t. i. n. c. t. i. o. n. e. i. e. o. e. x. t. e. l. l. i. c. e. e. x. n. a. q. u. i. n. t. a. **Q. u. a. l. i. t. a. t. e. m. e. t. e. o. r. u. m. s. t. e. l. l. a. r. u. m. e. s. c. i. e. n. d. i. u. m. q. u. o. d. p. h. i. l. o. s. o. p. h. i. a. d. i. c. i. t. q. u. o. d. f. u. i. t. c. o. l. m. o. n. u. i. l. u. c. e. t. r. a. m. o. t. u. n. a. l. i. q. u. o. d. i. t. a. t. e. a. t. i. t. u. s. a. m. o. n. i. t. u. s. e. a. u. n. a. l. i. b. f. i. h. i. c. m. i. c. r. o. s. a. l. t. a. t. e. r. n. a. l. e. s. h. o. u. e. l. e. m. e. n. t. o. s. e. a. i. n. a. e. t. p. p. t. e. d. i. u. p. h. i. l. o. s. o. p. h. i. a. q. u. o. d. m. i. c. r. o. s. r. e. n. e. s. t. o. t. i. n. u. u. s. e. m. i. c. r. o. c. e. l. e. s. t. i. p. m. o. t. u. f. u. i. n. e. c. i. o. q. u. o. d. p. p. t. e. f. i. t. e. x. a. l. t. a. t. e. m. i. c. r. o. s. c. e. l. e. s. t. i. s. a. m. o. n. i. t. u. m. c. e. l. e. s. t. i. u. m. q. u. o. d. f. u. i. t. m. i. c. r. o. s. t. r. e. s. t. r. i. r. e. s. g. n. a. t. e. a. c. c. o. r. u. p. t. e. u. l. t. i. m. e. t. e. o. b. i. d. e. n. t. i. a. s. u. b. l. i. m. u. s. q. u. o. d. e. q. u. i. n. m. i. c. r. o. s. f. i. l. o. r. e. o. t. i. n. e. s. h. i. c. m. i. c. r. o. s. m. o. n. i. t. u. s. f. i. p. h. i. c. m. i. c. r. o. s. a. i. c. o. q. u. o. d. i. e. o. e. x. t. e. l. l. i. c. m. o. n. i. t. u. r. o. t. a. t. i. o. n. e. s. e. m. p. t. i. n. o. p. m. o. t. u. s. e. i. s. e. p. t. i. n. i. s. q. u. o. d. m. o. n. i. t. u. s. s. t. e. l. l. a. r. u. m. p. m. o. t. u. s. s. t. e. l. l. a. r. u. m. q. u. o. d. m. o. n. i. t. u. s. h. i. c. m. i. c. r. o. s. f. u. i. t. a. m. o. n. i. t. u. s. e. t. p. u. e. n. i. t. i. n. t. i. s. t. i. c. c. o. l. u. m. a. l. t. a. t. e. r. a. b. i. u. e. q. u. o. d. f. u. i. t. i. o. n. e. g. n. a. t. o. a. c. c. o. r. u. p. t. o. u. l. t. i. m. e. t. e. o. b. i. d. e. n. t. i. a. S. e. c. u. n. d. u. m. h. i. c. e. m. o. d. u. s. e. c. o. l. u. m. s. i. t. o. u. s. q. u. o. d. i. p. s. i. o. i. n. m. i. c. r. o. s. t. i. r. e. s. t. r. i. a. t. e. u. n. d. e. i. m. o. n. i. t. u. s. m. o. t. o. p. l. e. t. e. x. c. e. p. t. o. m. o. t. u. r. e. u. l. t. i. m. e. t. e. o. b. i. d. e. n. t. i. a. q. u. o. d. m. o. n. i. t. u. s. m. o. t. u. r. e. u. l. t. i. m. e. t. e. o. b. i. d. e. n. t. i. a. i. p. s. i. o. e. s. t. q. u. o. d. m. i. c. r. o. s. m. i. n. i. m. e. t. o. i. R. e. s. u. q. u. o. d. m. o. n. i. t. u. s. m. e. n. t. u. d. i. s. t. i. n. c. t. i. o. n. e. h. i. c. f. i. n. e. t. u. s. q. u. o. d. p. u. e. n. i. t. a. d. f. i. n. e. t. a. t. i. q. u. o. d. m. o. n. i. t. u. s. g. e. f. a. c. i. t. e. t. f. u. i. t. f. e. p. a. r. t. e. a. b. i. u. e. p. o. t. i. o. n. e. s. f. i. n. i. a. e. a. u. t. e. t. q. u. o. d. m. o. t. u. s. e. a. u. t. e. f. i. n. i. t. e. n. e. c. i. o. e. i. p. s. i. o. q. u. o. d. a. s. t. r. o. n. o. m. i. c. a. s. d. i. s. t. i. n. c. t. i. o. n. e. m. s. t. e. l. l. a. r. u. m. q. u. o. d. m. o. n. i. t. u. s. d. i. a. m. o. n. i. t. u. s. f. i. h. i. c. m. i. c. r. o. s. m. o. t. u. s. e. q. u. i. r. o. t. a. t. i. o. n. e. c. o. m. p. l. e. t. o. s. e. c. u. n. d. u. m. d. i. s. t. i. n. c. t. i. o. n. e. m. a. d. d. i. c. i. t. n. o. n. e. q. u. o. d. e. x. i. s. t. i. t. a. t. q. u. o. d. f. i. b. d. e. l. i. e. f. i. d. i. c. i. o. m. o. t. u. s. q. u. o. d. u. n. d. e. r. e. c. t. e. n. o. o. p. l. e. t. e. q. u. o. d. r. e. q. u. i. r. i. t. f. i. n. e. s. a. l. i. c. e. t. i. t. u. s. p. e. h. o. n. i. p. u. e. n. i. t. a. d. f. i. n. e. s. f. i. o. s. g. e. f. a. c. i. t. e. t. e. s. i. e. h. i. c. m. o. t. u. s. q. u. o. d. e. a. c. i. o. n. e. a. d. f. i. r. m. i. t. a. t. e. m. o. t. u. s. e. t. a. q. u. o. d. a. d. f. i. r. m. i. t. a. t. e. e. m. o. t. u. s. r. o. t. a. t. i. o. n. e. s. a. l. i. c. e. t. i. t. u. s. a. d. i. u. e. t. e. t. i. t. u. s. a. l. l. a. c. o. l. o. g. e. m. e. t. r. i. a. h. i. c. m. i. c. r. o. s. q. u. o. d. m. o. n. i. t. u. s. m. o. t. u. s.**

al. o. l. e. s.

no

complecto sicut e mot' hou copoy trestu que  
 motu diuiso fit e ca mot' hou copoy trestu  
 pte motu copoy sicut et hie q'otimur trestu  
 trestu e pte cor celesti et e motu copoy si  
 ou qua mouet cor trestu fit q' col trestu pmi  
 tant' raltit' aduice qm qd' eoy se q'bd' i uoy  
 possi paltit' e' eoy aduice puenit g'it' e  
 et couupto ih' muto mbsu dei. Illi at' r'at'io  
 e' p'p' uice' d'oyat' e' q' q' facit motu suo 7  
 sua p'p' t' l'igr' obust' e' raltit' d'ie t're p'  
 e' effiat' e' h' q' est t' l'igr' sumu. qm sumu t' l'igr'  
 e' p'ot'ia. p' motu e' igr' mo' e' g'it' adactu.  
 Et s'it' h'it' amotib' stellau' r'el'ent' e' m'it'  
 et p' m'it'io ab' uice q' acit' t'is g'it' e' et  
 couupto qm g'it' e' couupto se r'el'ent' e' co  
 t'oc'ia p' motu e' stellau' q' mouet ea e' e' uice  
 adactu. De at' cor' e' col' t're r'el'ent' n' h' e' o' p'  
 t' alio h' uia diu' r'oy au' p' tactu aut p' medi'  
 Illud at' cu' o' p' t' alio fit p' tactu e' h' e' act' igr'  
 q' est obust'io p' h' q' t' e' ea. h' e' act' nau' p'  
 tactu q' e' m'it'io copoy q' d'at' recipi' e' u' m'  
 h' uice' e' p' d'at' au' act' e' t' alio p' medi' e' h'  
 e' h' mo' e' quoy un' e' p' q' acit' ab actu h' o' e'  
 uol'it' e' t' o' alio p' medi' q' e' m' e' ea alio q' e'  
 h' e' mot' alio copoy. q' mouet amot' e' h' q'  
 mou' e' col' alio au' col' m'it' e' h' e' p' ecto h' o' e'  
 p' act' alio copoy q' e' s' e' h' logitudie' not' q'  
 acit' amot' e' h' o' e' qua mou' r' e' medi' q' e' m'  
 ip' e' m' e' cor' alio actio illo cor' alio logiquo ab  
 eo. Et s' e' u' e' q' facit q' d'at' col' t' alio p' medi'  
 p' p' qu' et e' h' e' act' igr' t' ad' q' est calefact' p'  
 medi' uas iquo e' ad' e' h' e' act' nau' t' ad' q' e'  
 m'it'io p' medi' uas t' au' e' ad'. Et t' e' u' e' q'  
 facit q' d'at' cor' p' n' a' s' u' t' all' p' medi' logiqu'  
 et e' h' e' lapu' mag'is q' p' n' a' s' u' mou' f' e' r' u'  
 t' r'at'io ip' ad' e' e' r' logitudie' e' p' medi' aeris  
 p' p' e' h' e' illo lapid' d' u' m'ou' e' f' e' r' u' r'at'io  
 ip' e' p' p' illa q' e' t' n' a' f' e' r' u' r' e' c' p' t' e' mot' e'  
 lapid' r'at'io e' ad' s' e' p' p' o' m' u' t' e' e' i' p' i' p'  
 n' a' s' u' t' e' mou' it' e' u' h' lapu' f' e' r' u' p' r' e' l' u' q' s' e' p' q'  
 m' p' d' u' q' m' q' e' m' e' ca medi' p' p' q' h' e' e' s' u'  
 s' i' l' e' e' r' t' i' e' h' e' mou' ip' m' r'at'io ip' d' e' r' a' q' u'  
 r'at'io ip' e' t' a' mou' ip' r'at'io e' i' et f' o' t' i' s' e'  
 mouet f' e' r' u' q' d' h' e' l' a' p' i' d' p' u' a' s' d' i' p' i' m' o' t'  
 e' h' e' t' h' e' f' e' r' u' t' i' m' u' t' e' a' t' e' o' u' q' p' p' t' e' i' p'  
 e' p' o' t' e' s' u' o' p' p' e' h' e' t' u' s' i' l' l' i' h' o' d' i' t' u' t' e' i' l' l' i'

lapid' e' t' u' e' n' e' r' e' r' e' m' i' t' e' e' s' s' t' a' n' t' i' s' 7  
 m' o' d' i' c' e' p' q' n' a' s' u' a' f' a' c' i' t' i' g' b' e' o' p' o' u' m' o' t' u'  
 e' t' a' l' t' e' r' o' a' d' o' s' e' f' i' q' u' i' t' p' p' a' g' a' l' a' b' o' r' e' e' t'  
 l' o' g' i' t' u' d' i' e' s' e' d' i' e' h' u' i' c' m' o' m' o' u' e' t' e' b' i' c' e'  
 l' e' s' t' a' r' m' u' t' e' e' a' r' e' s' o' l' u' e' e' a' a' d' u' i' c' e' e' t'  
 e' s' t' p' p' e' p' q' e' m' o' t' u' b' c' e' l' e' s' t' i' b' u' s' d' i' u' t' u' t'  
 m' o' u' e' t' e' r' m' u' t' a' t' e' r' e' s' o' l' u' e' t' e' c' o' t' e' r' e'  
 s' t' a' q' u' i' t' p' q' e' m' o' t' u' b' c' o' r' e' s' t' e' t' d' r' e' c' e' p' t' e'  
 m' o' t' u' r' m' u' t' a' t' o' r' e' r' a' l' t' a' t' o' r' e' e' x' m' o' t' u' c' o' r' s' i'  
 o' u' a' g' t' i' m' u' t' e' e' o' u' p' n' a' s' u' t' e' t' q' u' i' p' h' i' c' o' m'  
 m' o' t' u' c' o' r' c' e' l' e' s' t' i' u' p' m' u' t' a' t' e' i' s' t' a' c' o' r' t' r' e' s' t' u'  
 a' d' u' i' c' e' r' p' u' o' m' u' t' e' i' s' g' i' t' u' s' c' o' u' p' t' o' e' t'  
 i' a' h' i' t' e' a' m' o' t' u' b' e' o' u' n' a' l' i' b' i' s' h' u' i' c' m' o' t' u' i' s' t' u'  
 e' l' o' m' i' t' u' s' e' a' l' t' a' t' o' n' a' l' 7 g' i' t' u' s' c' o' u' p' t' o' .  
 q' u' i' h' u' i' t' a' m' o' t' u' b' e' o' u' g' i' t' u' s' c' o' u' p' t' o' i' n'  
 h' o' c' m' u' t' o' e' t' i' a' h' i' t' e' i' s' h' i' g' h' t' u' s' s' e' p' q' g' i' t' u' s'  
 e' t' c' o' u' p' t' e' . I' a' t' e' p' u' t' a' t' e' r' q' u' i' g' i' t' u' s' a' d'  
 i' p' o' r' a' t' i' o' n' a' b' a' l' i' o' e' u' n' a' t' a' q' u' i' h' u' i' t' i' r' e' a' b' a' l' i' o'  
 m' o' t' u' r' m' u' t' a' t' o' e' o' e' s' t' a' b' e' a' h' i' s' l' o' g' i' t' u' d' i' e'  
 n' o' t' a' . I' s' t' u' l' e' r' a' u' e' t' q' u' i' r' e' s' i' t' e' m' i' t' u' t' o' e' s' e'  
 s' e' d' i' e' s' m' o' t' u' . Quoy un' e' act' o' r' e' i' . Et s' d' i' q'  
 f' a' c' t' u' a' r' e' . e' t' t' e' a' q' u' i' f' i' t' a' r' e' . d' e' t' o' a' t' e' r' i'  
 e' s' h' i' d' u' o' s' m' o' t' u' . q' u' i' u' n' e' p' u' o' l' u' t' a' t' e' e' r' m' o' t' u'  
 e' t' e' l' e' u' a' t' o' e' r' s' e' n' s' i' t' e' r' a' l' e' e' p' n' a' s' u' t' 7  
 e' h' e' a' c' t' i' o' igr' q' e' o' b' u' s' t' i' o' p' r' i' u' s' s' u' a' q' u' i' m' o' t'  
 u' r' r' e' c' i' p' i' e' r' u' o' b' u' s' t' i' o' . f' a' c' i' l' a' b' a' l' i' o' e'  
 s' i' d' u' o' s' m' o' t' u' . q' u' i' u' n' e' p' u' o' l' u' t' a' t' e' e' s' t'  
 h' e' p' a' i' e' r' f' a' l' t' a' t' e' r' a' p' o' t' e' a' b' r' e' s' a' q' l' i' m' e' a' s' e' p' t' a'  
 h' e' f' e' a' p' m' o' t' u' h' o' i' s' f' e' r' e' h' e' o' b' u' s' t' i' o' p' u' s'  
 e' o' b' u' s' t' i' o' e' p' i' p' e' f' a' c' i' l' a' b' a' c' t' u' e' l' i' p' o' p' n' a' s'  
 s' u' a' . q' u' i' f' i' t' a' b' a' l' i' o' e' s' i' d' u' o' s' h' o' y' d' u' o' s' m' o' t' u'  
 e' t' e' p' p' u' i' c' e' r' i' r' e' a' b' a' l' i' o' e' m' o' t' u' r' m' u' t' a'  
 t' i' o' e' t' e' a' b' a' l' i' o' l' o' g' i' t' u' d' i' e' s' n' o' t' a' q' u' i' e' h' e'  
 p' a' s' s' i' o' r' a' . l' e' d' m' i' s' u' e' o' d' i' e' e' x' u' e' o' d' i' a' 7  
 e' t' m' e' n' s' . t' i' o' u' s' e' x' t' o' r' e' . e' t' h' e' f' i' t' a' c' t' u'  
 e' t' a' t' o' r' e' . p' d' e' n' t' i' s' e' i' m' o' d' u' l' a' t' i' o' n' i' s' h' o' i' e'  
 m' o' t' u' . m' o' t' u' a' g' g' r' e' e' o' m' u' s' s' u' a'  
 e' t' m' o' t' u' s' . m' o' t' u' e' t' m' a' m' a' t' e' r' u' i' p' e' u' i' c' e' r'  
 a' m' a' t' u' s' . m' o' t' u' t' i' n' q' u' i' s' t' i' s' a' b' o' s' t' i' t' u' s'  
 e' t' t' a' m' a' t' o' . q' u' i' u' i' c' e' r' a' m' i' t' e' f' e' r' e' r' e' o' d' i' a' .  
 e' t' h' e' f' i' t' . m' o' t' u' r' a' t' t' e' n' o' i' f' e' r' o' a' l' a' p' i' d'  
 m' a' g' i' s' . m' i' n' o' q' u' i' e' t' i' l' o' u' r' a' m' i' t' i' o' u' h' i' g' o' i' t'  
 h' u' i' t' a' b' a' l' i' o' m' o' t' u' d' i' c' h' i' p' t' e' d' i' u' s' t' i' a' s' i' l' i' n' d' i' e'  
 e' o' u' r' e' a' b' e' o' s' e' d' i' e' l' o' g' i' t' u' d' i' e' s' n' o' t' a' e' t' h' u' i' t'  
 a' b' i' l' l' m' o' t' u' d' i' c' h' i' s' i' m' d' i' u' d' i' u' s' h' o' i' s' q' u' i' d' i'  
 d' i' a' s' e' s' i' q' u' i' t' d' i' a' s' t' a' t' i' c' i' l' l' o' u' m' o' t' u' e' t'

p' h' a' c' h' o





motu et formi qd sunt h' effectus res naturalis  
 qd sunt diuisay sp'z qd h' h'c mod' sit effectus  
 res qd sunt adu'p'unt i' h' m'ido e' motus  
 p' h' aduentu eou m' ad locu exlatu  
 Ali u' h' di . Et dicim' p'mu q' mot' d'cl  
 fit a' u' h' p' e' c' memorat' d' p' h' o' d'  
 u' d' . Et sit d'cl mobil' n'cc' e' ut sit mot'  
 o' e' r' e' i' mobili . q' . si fuit d' p' mou' mobile  
 seq' ut sit h' u' h' adu' h' m' . Et d'cl mot' e'  
 diu' h' p' h' u' h' mou' e' r' e' s' e' ab' h' e' e' n' t' i' a  
 f' i' n' i' s . e' t' a' i' f' u' i' t' . h' e' t' a' i' ab' h' e' e' n' i' f' i' n' i' s' i' p' o'  
 est ut sit cor' . h' o' z' ut sit mou' cor' . e' t'  
 q' . h' e' t' a' i' e' . ab' h' e' f' i' n' i' s' e' e' n' i' n' o' e' . e' r' e' c' e' d' e' r'  
 n' z' . d' u' p' t' i' b' l' i' s' . u' i' t' e' q' u' e' p' a' y' i' m' . a' n' t' e' m'  
 mou' e' r' e' s' e' x' r' e' b' a' p' p' e' n' t' i' s' . a' n' o' i' s' p' a'  
 g' o' n' e' q' . s' o' n' t' i' b' . s' . q' . s' i' t' . s' e' p' i' e' n' i' . h' y' n' s' . a' b' h'  
 h' m' i' s' e' e' n' i' i' t' a' t' e' . i' m' o' b' i' l' i' s' . a' d' u' p' t' i' b' l' i' s' . a' k' t' i' s'  
 m' u' s' . s' i' t' . e' i' n' b' u' d' e' m' . e' x' u' l' t' a' t' u' . e' x' u' l' t' a' t' e'  
 m' a' s' . d' i' s' t' a' . i' s' e' b' . n' a' u' i' s' . i' n' c' o' p' o'  
 s' t' a' t' e' . q' . i' n' n' a' t' u' r' a' l' i' b' u' s' .

**T**am narauim' i' p'cedentib' q' u' i' t' e' . o' p' p'  
 p' l' a' y' i' r' e' b' q' u' i' s' t' i' m' i' t' o' e' x' h' u' c' a' n'  
 g' u' l' i' s' . e' . l' e' t' n' u' c' n' a' r' e' m' s' p' e' r' n' a' s'  
 . e' . o' p' o' r' t' e' . q' . n' a' l' e' . n' a' l' e' . s' . q' . e' f' f' i' c' a' e' x' n' a'  
 e' u' i' p' e' d' i' c' i' m' i' s' . s' . o' s' u' e' t' u' d' i' e' . p' h' y' l' o' s' o' p' h' o' r'  
 q' . s' p' e' s' . s' i' q' d' i' a' m' e' . s' i' . e' . i' n' d' i' u' i' d' u' a' . u' e' l' s'  
 v' h' o' i' e' . e' t' e' q' . n' a' s' i' m' . d' a' s' i' m' o' . e' t' q' d' q' d'  
 v' r' e' b' i' t' a' n' o' i' a' n' t' . s' p' e' s' . n' o' i' a' n' t' . e' . n' a' t' u' r' e' .  
 i' g' i' . a' q' . t' o' r' a' . e' . a' t' e' . n' o' i' a' n' t' . o' p' o' r' t' e' . p' a' t' u'  
 i' d' i' u' i' d' u' a' l' i' s' . e' t' . o' p' o' r' t' e' . o' i' s' . i' d' i' u' i' d' u' i' . i' u' n' i'  
 t' a' t' e' . s' u' a' . n' o' i' a' n' t' . n' a' l' e' . q' . n' a' s' a' . u' l' . e' f' f' i' c' a' . e' x' . e'  
 n' a' t' i' s' . i' . u' n' i' u' e' r' s' i' s' . i' n' d' i' u' i' d' u' i' s' . a' i' a' l' i' u' . n' o' i' a'  
 t' i' u' m' . a' t' q' . m' e' t' t' a' l' o' r' . i' n' n' a' l' i' b' . e' . i' d' e' . i' d' i' u'  
 d' u' i' s' . u' i' s' i' b' i' l' i' b' . a' t' q' . i' n' s' i' b' i' l' i' b' . i' n' u' e' n' i' s' s' e' . e' .  
 r' e' s' . p' r' i' m' a' . i' u' e' n' t' i' o' . e' e' n' i' . n' u' l' l' i' s' . e' . a' d' . o' p' o' r' t' e' .  
 t' o' r' a' . e' . n' a' t' u' r' e' . q' u' a' t' a' . s' p' e' s' . u' n' d' e' . s' i' t' . e' t'  
 q' . p' m' i' s' i' m' . h' a' s' . r' e' s' . v' a' b' i' . n' e' c' e' . e' . n' o' b' . i' n'  
 p' r' e' s' e' n' t' i' b' . n' a' t' u' r' e' . n' u' c' . n' a' r' e' m' . a' d' . p' h' y' l' o' s' o' p'  
 u' b' i' . d' e' . q' . e' . a' n' t' i' . h' e' . a' n' t' . e' . a' i' . u' l' l' . e' . a' n' g' o' r'  
 u' l' l' o' . p' o' d' i' e' . e' t' . u' p' . e' t' . a' u' m' . p' o' s' t' i' . e' . o' i' d' e' . a' t' e' .  
 e' t' . a' i' . n' o' u' u' m' . p' u' p' i' . n' a' t' u' r' e' . u' o' . n' o' u' u' m' . p'  
 n' a' l' e' . q' . i' p' a' . r' e' s' . e' x' q' u' a' . a' c' c' i' d' e' . a' t' u' q' u' o' r' . e'  
 . a' c' c' i' d' i' t' e' . p' o' r' d' i' n' e' . s' i' . q' . o' t' i' n' e' t' . q' . o' t' i' n' e' t' .  
 . t' o' r' a' . e' . o' t' i' n' e' s' . e' . i' a' u' d' i' a' . n' o' t' e' n' e' . e' t' . i' n' . a' n'  
 . e' . i' o' r' . e' . a' i' a' l' i' b' . p' o' r' d' i' e' . n' a' . a' i' u' d' i' a' . o' t' i' n' e' t' .  
 e' t' . a' i' . f' u' i' t' . t' r' a' . m' i' l' i' a' . a' i' u' d' i' a' . t' e' a' . s' i' l' i' . e' . t' . q' d'

i' d' . o' p' o' r' t' e'

nati' e' . s' i' t' . p' o' r' d' i' n' e' . e' t' . i' a' . s' u' e'  
 r' i' t' . e' l' e' m' e' n' t' a' . e' t' . n' o' . e' l' e' m' e' n' t' a' . e' t' . n' o' . e' i' t' . e' s' t' .  
 t' u' i' o' . e' l' e' m' e' n' t' o' r' . r' e' l' e' t' a' t' o' . n' i' p' r' e' p' a' r' a' t' i' o' . o' p' o' r' t' e' .  
 e' t' . n' o' . e' i' t' . o' p' o' r' t' e' . n' i' p' o' p' o' r' t' e' . n' i' e' l' e' m' e' n' t' a' t' u' r'  
 n' i' p' a' t' i' . e' t' . q' . n' u' l' l' o' . e' s' t' . u' t' . s' i' t' . o' p' o' r' t' e' . i' d' . a' d'  
 c' o' p' o' s' i' u' t' . s' e' m' e' t' . i' p' s' . e' t' . s' i' t' . i' t' e' . e' l' e' m' e' n' t' u' . e' t' . q'  
 e' l' e' m' e' n' t' a' u' t' . s' u' a' . e' e' n' t' i' a' . n' e' c' e' . e' . u' t' . s' i' t' . a' . e' l' e'  
 m' e' n' t' a' s' . e' l' e' m' e' n' t' a' . e' x' . e' l' e' m' e' n' t' i' s' . e' t' . o' p' o' r' t' e' . o' p' o' r' t' e'  
 a' c' . d' i' f' f' e' r' e' s' . m' e' . s' p' e' s' . a' i' a' l' i' u' . e' . s' e' m' e' n' t' a' . a' c'  
 f' l' o' y' . e' x' . e' l' e' m' e' n' t' i' s' . e' . s' p' e' s' . s' . p' a' r' e' t' . e' . n' e' . q' . d' e' . i'  
 c' r' e' a' t' o' . b' u' d' i' c' i' s' . e' . a' l' t' i' s' i' m' . p' o' s' s' e' r' . p' l' a' c' e' t' . s' i' g'  
 f' i' c' a' t' i' o' e' s' . e' . m' o' t' . n' a' l' e' s' . e' . q' . p' . e' f' f' i' c' a' . e' x' u' l' t' a' t' o'  
 m' o' t' . e' o' r' . n' a' l' i' u' . i' . e' . a' n' g' l' i' s' . s' i' t' . o' p' o' r' t' e' . n' a' l' i' u' .  
 e' t' . d' i' s' t' i' . u' n' i' u' e' r' s' a' y' . s' p' e' s' . e' x' n' a' t' i' s' . e' . s' p' e' s' . p' h' . q' d'  
 e' . m' i' s' e' b' . e' x' d' i' s' t' i' n' c' t' u' s' . p' o' s' t' . h' . p' a' r' e' b' . e' . s' e' p' a' r' a' b'  
 q' . h' . q' . e' f' f' i' c' a' . m' e' i' s' . e' r' i' t' u' r' e' . s' o' l' u' s' . s' i' t' . f' o' d' i' . r' o' p' o' r' t' e'  
 m' o' u' i' d' u' o' r' . n' a' l' i' u' . e' . d' i' s' t' i' . u' n' i' u' e' r' s' a' y' . s' p' e' s' . a' b' m'  
 u' e' r' e' m' . e' . a' c' c' o' r' d' i' a' . a' i' e' . u' i' t' a' l' . e' u' . c' o' l' . u' r' s' i' . t' e' i' .  
 e' l' e' m' e' n' t' a' . a' t' . s' i' . q' . o' f' i' c' i' u' n' t' . e' x' h' i' s' . e' . n' a' t' i' s' . e' .  
 u' n' i' u' e' r' s' i' s' . m' o' u' i' d' u' i' s' . e' . s' p' e' s' . s' . q' . p' r' i' n' c' i' p' i' u' n' t' u' r'  
 i' . n' a' t' i' s' . e' . i' g' u' r' a' n' t' . e' a' s' . i' n' s' u' a' s' . s' i' b' a' s' . e' . a' c' c' i' p' i'  
 u' n' t' . e' x' n' a' t' i' s' . d' i' s' t' i' . a' . m' i' s' t' i' t' a' . s' i' b' i' . d' e' n' c' i' a' . r' o' n'  
 a' p' p' e' t' . i' . t' o' n' . p' e' g' d' i' a' t' . q' . e' . i' . e' l' e' m' e' n' t' i' s' . e' r' i' t' u' r' e'  
 a' d' o' p' . h' e' . e' . o' p' . s' p' e' s' . i' . u' n' i' u' e' r' s' i' s' . a' i' a' l' i' u' . e' . s' e' i' b' u' s'  
 a' t' q' . m' e' t' t' a' l' i' s' . e' t' . s' i' l' i' . o' p' o' r' t' e' . r' e' d' e' r' . p' h' y' l' o'  
 s' o' p' h' . q' . a' s' s' i' l' u' e' r' . s' p' e' s' . m' i' g' r' a' t' i' o' n' i' s' . e' l' e' m' e' n'  
 t' i' s' . e' t' . d' i' c' e' r' . q' . s' p' e' s' . e' e' n' t' . q' i' . m' a' g' i' s' t' r'  
 p' r' e' t' e' s' . a' r' g' u' i' . e' . e' l' e' m' e' n' t' a' . q' i' . m' i' s' t' i' t' a' . d' i' s' t' i' .  
 e' t' . m' a' g' i' s' t' r' i' . s' e' . d' i' s' t' i' . u' t' . s' i' b' i' . e' . a' c' c' i' p' e' r' a' . r' e'  
 t' o' r' o' r' . q' i' . m' a' g' i' s' t' r' o' r' . m' a' g' i' s' t' r' . e' . n' u' l' l' i' . e' o' r' . e' s' t'  
 q' u' . s' i' t' . e' i' . m' i' s' t' i' t' a' . d' i' s' t' i' . e' . n' o' . p' h' i' c' a' t' . o' p' o' r' t' e' . e' i' .  
 m' i' s' t' i' t' u' r' i' s' . q' . o' g' u' e' . e' i' . m' a' g' i' s' t' r' i' o' . e' t' . m' i' s' t' i' t' a'  
 q' . o' g' u' e' . m' a' g' i' s' t' r' i' o' . e' u' l' d' i' . m' a' g' i' s' t' r' i' . s' e' . a' b' h' i' s'  
 q' . o' g' r' u' i' t' . a' p' p' e' t' a' n' o' . e' t' . n' o' . r' e' s' s' o' r' t' e' . m' a' g' i' s' t' r' i' a'  
 a' d' . m' i' s' t' i' t' a' . e' . r' e' s' s' o' r' t' e' . a' d' . m' a' g' i' s' t' r' o' . q' . n' . p' r' o' .  
 q' . n' e' c' e' . e' . a' p' p' e' t' a' n' o' . i' . m' a' g' i' s' t' r' i' o' . s' u' o' . h' i' c' . e' r' e' . l' i' g' u' a'  
 p' . s' e' i' n' . e' . t' o' l' a' n' e' . p' . t' o' l' a' b' y' . r' e' s' s' e' r' t' . m' a' g' i' s' t' r' i' u' m'  
 a' d' . s' e' i' n' . u' l' l' i' d' . d' o' l' . b' e' . s' . r' e' s' s' e' r' t' u' r' . a' d' . e' x' p' e' r' i' e' n' t' i' a' .  
 e' t' . s' i' l' i' . d' i' s' t' i' . s' p' e' s' . s' e' . h' o' . e' . p' l' i' b' . a' l' i' u' d' . a' i' a' l' i' u' . s' p' e'  
 e' t' . a' u' s' . e' t' . h' . q' . d' . i' . t' a' l' i' n' o' . q' . s' i' t' . i' . n' o' a' l' i' . e' .  
 q' . o' g' u' e' . l' y' p' o' n' o' . o' g' l' e' . a' u' . s' . s' p' e' s' . n' a' l' i' u' . u' e' r' i' u'  
 e' x' m' i' s' t' i' s' . u' l' l' i' . s' . q' . n' . o' g' u' i' t' . s' i' b' i' . q' . h' u' a'  
 s' p' e' c' i' e' s' . u' i' t' . e' l' e' m' e' n' t' i' s' . e' u' l' d' i' s' . h' u' i' s' . t' o' p' a' t' i' s' . e' t'  
 m' i' s' t' i' t' a' s' . s' e' d' i' l' i' s' . o' g' e' n' t' i' b' . r' e' c' e' p' t' o' . a' i' e' . u' i' t' a' l'  
 a' c' . r' e' a' l' i' s' . q' u' i' . o' u' e' r' . s' e' d' . s' t' u' r' . r' e' d' o' r' e' . e' t' o' i'  
 m' o' t' . e' t' . u' n' e' . l' u' p' i' a' . s' p' e' s' . e' l' e' m' e' n' t' i' s' . e' u' l' l' i' s' . s' e' n' s' .

i' . f' i' a' c' i' s' . d' i' s' t' i' n' c' t' i' o' .

i' . d' . m' a' g' i' s' t' r' i' o'

**D**





conuictio nales et si efficiunt ex motu a ian  
 oia sibi quictau pna qm hanc nales pte ad  
 motu e a ipa qm hanc a qm se alet pba  
 tro h i rei e qm a ex motu a nali i reb sibi  
 quictu pna qm hanc nales e obuictiois g  
 eca obuictiois reu qm obuictu pna. Et res co  
 buite i effia q. muler q. res s i uete ex  
 gne iet h i h cor. celestia cu sit a motu nali  
 si huc mudi effia ex motu eou nali i huc  
 . q. elemis e pna quictu qm hanc i uice.  
 et iou hanc uale eou ad alia sit effia qm hanc  
 tio nura di. sic q. dilouit i uice effia  
 ac d h i t o. iet h i ac d h i t o q. huc ex qm hanc  
 cata i. effia q. res i uete ad cor. h i oia i mo  
 bilia s i uet q. h i h i s a. i motu eou q. h i a  
 effia i uet e a d h i t o i s i. ex pte effia lau  
 dabil i ex pte d h i t o i s i u i p a b l i c u t l i g  
 p o b u i c t u r e f f i a c a r t o. q d s i d e s t r u i t  
 o y n a l i g p m o t u i g i t e o y n a t a m m o e f i c  
 effia a b o i s q. d h i t o. a l i c r e i e e f f i a a l e  
 r e i. I o q. d i u e r t u n i c h a m u q. p h y l o s o  
 p h y q. e f f i a e x m o t u. p l a z n a l i b a c d u a  
 b l i s e f f i a n a l e a d i a b l i c q. s i e u s a d t i r  
 q d s u o h i t.

**S**ecunda secta e eou q dixerit q eent pliq  
 figent si res uniuersales q. elemi q i h  
 aer. aq. tra. a q. qm hanc eou i uice qm hanc  
 gna i h i s e s u n i u e r s a l e s u t s i g n a t e e o u i  
 m a p t a t e g n i s s i a t a l u n i u e r s a l e q p o r a  
 y o i c o s e x a t o b q b o s t u t a l q u a d m o  
 fige i h i p t a t e s p a h o i e r e q. a t a m u  
 c e t a s q. h i s e s u n i u e r s a l e s . p u t a u o r u a  
 q i q. s i g n a t e r . q. e l e m i c o n u i c t e e o u i  
 a u c e m . a m u t a t e e o u a b e e i o e g n a  
 q i q. s i s e s u n i u e r s a l e s . a q n o s i g n a t e r i d i  
 u d u a q. h i u t e x h i s . q. e l e m i u t s a t e r  
 e t a r t o n l e s . a u n e q. a t z u n a f m i n s i  
 g n i f i c a r e t q p t e r i d i d u o u u t n a p a c  
 m a n q p o s c e t a q. n i b a d e e l l e e o u u t  
 h i e s e a t a m u a l a n a r e a l e e d u a  
 t a e t u n i u e r s a l a q. p a c l a u q. i o t i d i d u o  
 e x i d i d u s m e i . q u o r u d a r d i p u a d o  
 d i o s m o i s i u e t u n o q. m o n i e e d  
 c o r d i a a p p h y l o s o p h o s q. i d i d u a  
 i h m u d o q u i d i d u e e l e m e n t a p h i s  
 u o l u t e x h i s . q. e l e m i o u g . i . a e .  
 e t t r a q. h e l e m i t u e m u n t i o t  
 i d i d u o i m u d o q. q. q. p o s i u t h o i z . e t  
 s i e s e a g e n s a t a b i a h i . n a q o p a m

huc elemi p au motu plau fr ea qz ce dei  
 duu q sit au co. sup i h mudo sit p motu  
 elemi qz au mutatu eou i uice r e t  
 motu sol ac plau fr ea effia r e q. u e m o t  
 qe mutatu i o i s i o . p l a t e . g . i a m o t h o u  
 elemi . a m u t a t e e o u i u i c e . a e o u s i g e  
 s i g n a . a h i e s e p u t a u e r t . h i i g e a e t  
 e f f i a . a c o u p t o i s . a q. g o n . a h i e s e . q. q.  
 elemi r e f f i a t z . a d u p t o s i u e t a i o m i  
 i d i d u o . a p l i c e s t s i g n o s i g n a . a h i e s e r  
 s i . e . e l e m i c o n u i c t e e o u i u i c e . a s m o t  
 q s i m u t u e f f i a t z . a d u p t o i s . p l e s i g n i  
 c a t i d i d u a . a s i g n a n t i d i d u a u i s i g n a  
 t o i e s p a t u i i d i d u o u . r e e e o u e . s e d  
 r a t i o c i a o e q. t o t a d i a p p t e s s i a s e t  
 a l t a q. p t e s s i p t e s t o t . a u n i u e r s a l i d u  
 d u u e p e o u t a b i t o a s p a . s p o r a e s t p  
 i d i d u a q. s i s u b e a . a s i p l e s i g n a n t h i s  
 u i s i g n a n t u n i i d i d u u q. e s t e i d e s i e  
 q. s i s i g n a n t h i s . h i s u n i u e r s a l e q. p o r a d e  
 o i i d i d u o . a i d i d u e h o i u . e t s i s o p p o r a  
 d e u n o q. q. u i s i g n a t i d i d u a s i g n a  
 u t e u n i s u t s e c e s . a r t o t o l e s . a u n e q.  
 e t s i s i g n a n t i d i d u a u n g s i g n a n t . a e s  
 u d y i d i d u o u q. s i s i p a n a n . a c p o s a l t a  
 e o u q. s i a l b o t o . a m g d o . a c c e t e q u a l i t a t i o  
 e e e o u q. s i s i t a s . a s a t a s . h a e q. a c s e t e  
 a c c e m e e . p l e s e s i g n o s i d i d u a . s i  
 p t e r . a . a l t e r e o u q. s i a l b o t o . a m g d o . r e  
 r e r e q u a n t i s i e e e o u q. s i s i t a s . a s i m u t  
 h i e a c s e t e . a c e m e e . e p l e s e s i g n a n t i s  
 i d i d u a . a s i p t e s i d i d u o u s i p . a u t a t e s q.  
 e t e e o u u n i u e r s a l e . a p a t i c l a n t .

**T**ercia secta e qm d dixerit q eent q o d i  
 uerit h i e a l t a . e t d i u e r t q p t e s u o h i  
 s i g n a t e s s i r e s d h i q. s i u e t i h m u d o . a h e r e  
 u s i s i u t d i c e r e t q. s e l l e s i s i g n a t e r i d q. p  
 s . i . h o m n e t u . a m p o . s i n u e n d i e m i s  
 a m a t e . q u a a t a s t a q. r e p u l e r t p o d e m  
 c o s i m e m i p o . p o r a o s t a d a m q. u l e s i g n a t  
 p o . q d a q. r e p u l e r t i u d i c i a e s t . a i p o s  
 a c r o d a t a t e u e h i s e u t d i c e n t q. p h i l o s o p h  
 d i s y o e r o u i m u d o e e t t m i n a t i . s u t  
 i s t a l i d . i p o u t i o u o l u s . u o u t s e l e s  
 e t s t o l l e s i g n a n t d u o p r a p a n e t . s . e t  
 i p o . p o a e n o s i g n a n t e m a g i s t r o u . a l t  
 s i l l a e . g d a . a s t l o g o . p h i l o s o p h o u  
 a t a p u q e r n t a s s i m a t o s s i g n a n t e s p l a u  
 s i r o q e f f i a t i h e m u d o o s t a t e . n e t a .



Cū pueri ad eos h. sicut pila capigaretent  
ac disterent iresosios el repulere p. q  
dixerit q. cent pna duo. Hoc. 4. et m. p.  
tantū q. fam. res p. h. t. c. r. negatō  
ita ul. nō. q. eoz. mēptacō ē muētio et  
puatio. nā ita figat muētio. nō uō  
puatio. nūuentō ē p. n. n. p. n. uō  
ē p. n. p. p. dilectia lūa motō uacit. m  
uēno at. q. p. n. q. uacit. p. n. et  
p. n. q. q. u. u. sūt una p. n. u. a. t.  
et n. p. est ut uera sit u. n. t. una re. t. e.  
h. o. u. ut duo uiri q. u. d. y. t. e. e. p. l. l. u.  
et alit dicit nō est n. e. ut u. n. e. u. s. u.  
m. q. e. n. t. a. t. e. n. t. e. q. e. m. p. s. s. l. i. f. i. q.  
dicit hodie q. u. e. u. e. t. a. l. i. q. r. e. s. s. i. e. u. e. n. t. i. p. a.  
res t. o. m. i. t. i. s. t. o. u. e. i. e. t. q. e. u. e. t. e. l. i. u. t. n. a. s.  
L. e. s. i. d. i. x. i. t. n. o. u. e. i. e. t. n. o. u. e. n. i. t. i. s. n. o. u. e. i. t. q.  
e. u. e. t. e. l. i. u. t. m. p. s. q. u. a. s. i. u. n. e. o. z. s. i. l. l. e. u. e. d. y.  
a. l. t. n. i. t. i. e. s. et. s. i. l. i. s. i. d. i. x. i. t. u. l. l. e. a. b. l. a. u. t. n. a. m.  
b. u. l. a. u. t. i. s. a. b. l. a. u. t. q. n. e. s. i. u. t. i. l. a. b. l. a. r. e. t.  
et. e. o. i. l. o. L. e. s. i. d. i. x. i. t. h. o. i. s. u. d. i. c. i. t. e. s. o. p. s. i. l. l. i.  
m. r. e. s. a. l. i. e. q. n. e. t. e. q. s. i. n. o. s. i. l. l. e. o. p. a. t. i. d. e. o.  
p. h. i. b. i. t. i. t. e. o. x. o. p. e. o. l. q. i. m. p. s. e. u. t. o. p. e. n. t. u.  
i. l. l. o. O. m. n. i. s. r. e. s. q. s. i. t. n. e. c. e. e. u. t. s. i. t. a. q.  
n. s. i. t. m. y. s. i. b. i. l. e. e. u. t. s. i. t. a. n. s. i. g. n. i. f. i. c. a. n. t. e. s. t. e. l. l. e.  
h. i. t. a. a. q. o. m. n. i. s. n. o. s. i. t. p. s. Q. u. o. z. d. e. a. p. h. y. l. o.  
s. o. p. h. d. i. s. s. o. l. u. t. a. s. s. i. d. i. u. t. p. o. p. m. i. t. a. t. r. e. s. p. o.  
s. t. e. a. n. a. r. a. u. t. q. p. s. r. e. i. c. i. t. e. a. d. n. e. c. p. a. d. m. y. s. t. i.  
P. a. a. c. o. m. a. t. o. a. t. p. m. a. o. l. e. t. c. o. s. i. d. i. t. a. t. e. p. s. q. u. a.  
d. i. x. i. t. q. u. e. s. i. m. p. s. i. t. n. o. t. a. m. e. b. u. g. p. i. b. p. m.  
u. e. n. t. o. z. n. a. l. i. t. e. s. u. a. m. y. s. t. i. p. n. a. y. D. y. a. a. t.  
f. u. e. h. i. c. p. u. i. q. s. i. p. o. s. i. b. i. l. i. a. u. t. f. a. m. n. a. m. i. s. o. l. e. q.  
s. i. l. l. e. l. u. a. d. m. e. p. s. p. e. t. o. q. n. i. t. e. e. l. u. a. d. o. i. t. e. q.  
l. u. a. d. m. i. s. t. u. r. e. L. e. s. i. e. s. e. a. n. a. t. i. g. n. e. q. s. i. l. l. e.  
c. a. l. i. d. m. i. t. e. e. a. l. i. d. o. i. t. e. z. c. a. l. i. d. m. i. s. t. u. r. e. L. e. s. i. l. l. i.  
s. i. d. i. x. i. t. q. i. g. s. a. e. r. a. q. i. t. r. a. q. u. e. a. d. m. o. d. a. n. u. n. c.  
s. e. i. t. a. e. r. a. t. e. r. e. i. a. n. o. u. m. q. s. i. t. u. e. r. a. i. t. e. b. z.  
p. i. b. i. q. h. e. p. n. a. n. e. a. m. q. p. n. a. m. p. s. e. u. t. s. i. t.  
c. o. r. e. s. h. o. u. o. l. a. u. t. a. u. u. o. l. a. t. n. i. t. e. q. u. o. e. u. t.  
u. o. l. e. t. i. s. t. a. t. i. o. e. t. s. i. l. i. s. i. d. i. c. i. t. q. i. g. s. s. i. l. l. e. h. i. d. i. x. i. t.  
e. t. e. s. i. l. l. e. q. u. e. s. i. l. l. e. e. i. t. h. i. m. p. s. m. e. b. z. p. i. b. z.  
i. u. e. n. t. o. z. i. m. p. o. s. i. b. i. l. i. t. a. t. e. p. n. a. s. s. u. a. D. y. a. n. o.  
s. e. i. t. a. q. s. i. d. i. x. i. t. h. o. m. e. n. t. i. s. t. o. o. n. a. o. p. a. n. i. t. o.  
e. t. e. g. o. n. i. t. e. o. p. o. z. l. o. n. o. p. o. t. i. t. e. n. d. i. c. e. e. g. o. t.  
s. i. l. l. e. o. p. a. b. o. z. l. o. a. b. s. d. u. b. i. o. q. i. g. n. o. r. a. t. u. t.  
p. s. i. t. e. i. h. i. n. o. s. e. n. e. s. a. t. h. o. q. u. e. l. i. t. o. p. a.  
m. p. o. p. e. o. u. e. t. i. l. l. e. z. a. b. s. d. u. b. i. o. h. o. q. s. e.

note m. d. u. a. u. u. q. i. s. e. f. f. a. n. e. a. m.  
i. m. p. s. n. o. t. a. m. e. b. z. p. i. b. z.

h. n. e. c. i. a. s. i. p. o. s. s. i. b. i. l. i. a. q. s. i. t. a. t. e. s. p. m. o. r. e. L. e.  
s. i. d. i. x. i. t. n. o. e. q. a. g. d. a. o. i. s. q. u. i. n. e. t. e. a. m. y. s. t. i. u. n. i. g. n. i. o. o.  
e. i. m. i. t. a. s. p. e. e. q. l. i. r. p. s. a. t. n. o. e. m. a. e. q. l. i. r. O. b. l. i. q.  
u. i. t. a. s. i. t. i. u. e. t. a. i. m. i. t. i. s. h. o. i. s. e. q. l. i. r. a. u. l. o. e. q. l. i. r.  
e. i. o. i. i. g. s. a. n. r. o. c. a. p. a. u. g. m. t. a. l. i. q. e. x. e. o. l. d. e. m. i. t. a.  
L. e. s. i. l. i. r. u. n. i. t. a. m. y. s. t. i. a. e. o. z. l. o. g. a. t. u. e. q. e. l. i. r. a. b.  
u. n. i. t. a. s. p. e. q. s. i. u. n. i. t. i. s. h. o. i. s. p. d. i. c. i. t. e. q. e. l. i. t. e.  
q. n. u. o. l. e. t. q. i. g. s. i. t. n. o. s. i. l. l. e. o. p. a. a. t. n. o. s. i. l. l. e.  
i. t. a. q. o. x. i. p. e. h. o. i. s. q. d. a. o. p. i. l. l. o. q. d. a. u. o. m. a. l. i.  
e. t. o. p. a. e. o. z. o. x. a. n. l. o. l. m. a. l. u. p. l. u. s. a. l. l. s. i. g. s.  
u. n. i. t. a. n. e. a. t. a. s. e. o. i. s. p. e. e. q. l. i. r. a. u. p. l. o. g. e. s. e.  
a. b. o. i. s. p. e. e. q. l. i. r. a. i. s. a. n. c. o. u. p. u. n. t. e. o. p. a. u. t.  
e. o. z. n. i. t. e. q. l. i. a. i. o. i. s. p. e. s. i. c. o. u. p. u. n. t. a. r. a. m. i. t. a.  
t. u. r. a. l. o. n. i. o. i. m. a. l. u. a. m. a. l. o. l. o. t. e. p. i. a. t. e. p. s.  
e. p. s. e. a. o. x. p. a. u. a. t. a. i. m. i. n. i. t. u. d. i. e. r. e. y. m. l. i. n. t. u. d. i. e.  
i. p. a. u. a. t. a. i. n. i. s. i. r. e. c. a. p. u. n. t. a. u. g. m. t. u. a. d. i. u. t. a. z.  
g. s. i. u. e. i. t. e. P. a. a. t. i. o. q. i. t. e. a. e. i. m. u. e. t. a. t. e. i. o.  
q. h. o. c. o. g. i. t. a. t. a. o. s. i. l. l. e. t. i. t. e. q. e. p. s. u. t. h. o. a. u. o. l. u. i. t.  
e. d. i. f. f. i. c. i. t. e. t. o. m. u. c. o. g. i. t. a. t. e. a. i. q. u. a. l. i. t. a. t. e. e. i. q. d. i.  
u. i. l. t. e. e. d. i. f. f. i. c. i. t. e. a. o. s. i. l. l. e. t. e. o. L. e. a. i. u. l. i. c. i. t. a. s. i. l. l. e.  
e. i. p. o. t. i. t. e. s. i. c. o. n. s. i. t. a. t. i. c. o. g. i. t. a. t. e. a. e. l. i. g. e. t. i. q. l. i. d. i. e. n. i.  
c. i. p. i. e. t. L. e. a. i. u. o. l. u. i. t. p. o. g. n. a. t. i. o. s. i. l. l. e. u. e. r. i. p. o. g. n. o. t.  
u. l. l. a. u. t. s. e. e. i. m. i. p. o. g. n. a. t. i. c. l. u. e. s. i. m. u. a. u. q. i. u. i.  
s. i. c. i. t. a. s. i. l. l. e. o. i. p. o. t. i. t. e. s. i. p. o. g. n. a. t. o. z. c. o. g. i. t. a. t. e. a. u. t.  
e. d. i. f. f. i. c. i. t. e. i. q. u. a. l. i. d. i. e. p. o. g. n. a. b. i. t. p. o. s. t. h. p. o. g. n. a. b. i. t.  
i. q. u. a. d. i. e. u. o. l. u. i. t. e. L. e. u. o. l. u. i. t. e. q. s. e. m. a. r. e. c. o. g. i. t.  
b. i. t. a. o. s. i. l. l. e. t. e. o. q. u. o. l. u. i. t. e. e. x. e. s. s. i. d. e. a. d. l. e. o. i. q. u. o.  
s. o. m. a. r. e. u. e. l. i. t. e. p. e. e. a. e. l. i. g. e. t. q. u. o. l. u. i. t. e. o. q. o.  
c. o. g. i. t. a. t. e. s. i. l. l. e. q. o. s. i. l. l. e. s. i. l. l. e. e. l. i. t. e. s. a. n. c. i. u. o. l. u. i. t. e. s. a. n.  
e. t. a. t. e. a. l. i. e. h. o. i. s. c. o. g. i. t. a. t. e. a. o. s. i. l. l. e. t. e. q. s. h. o. i. u. e. i. t.  
m. e. l. i. o. z. d. y. n. e. i. g. z. q. u. e. u. o. l. u. i. t. e. s. i. l. l. e. o. p. i. l. l. e. r. e. b. z.  
p. a. n. c. l. a. r. i. b. u. e. t. o. q. o. c. o. g. i. t. a. t. e. a. d. p. e. c. e. d. a. h. o. d. i. e.  
a. u. q. s. p. o. r. a. l. o. l. q. u. e. s. t. i. m. a. m. o. d. i. a. r. h. o. d. i. e. a. u.  
q. u. i. p. a. l. a. c. i. o. s. e. c. e. t. o. L. e. a. i. s. i. l. l. e. s. a. n. c. i. t. a. b. e. e. s. t. i. s. t. e.  
e. t. a. s. p. i. c. i. a. i. l. l. a. n. o. a. l. o. q. i. l. l. a. u. l. l. i. n. s. i. n. h. y. r. o. z.  
s. i. l. l. i. b. p. s. e. e. l. e. t. o. h. o. z. o. u. i. q. h. i. s. s. i. l. i. u. z. m. i. t. a. s. i.  
q. u. i. e. i. c. o. g. i. t. a. t. e. s. i. n. o. s. u. o. e. l. i. c. i. t. e. a. d. o. p. l. a. d. i.  
m. i. s. s. i. c. e. z. p. d. i. o. n. e. c. e. t. a. m. y. s. t. i. s. i. u. e. i. m. e. h. o. i. s. i. l. l. e.  
t. i. c. e. n. a. l. i. i. c. o. g. i. t. a. t. e. t. a. n. t. u. q. h. o. s. p. c. o. g. i. t. a. t. e.  
s. a. t. q. u. i. t. a. n. e. a. s. a. t. h. o. i. u. u. e. t. i. t. e. q. u. i. m. p. s. e. u. e.  
u. o. l. e. t. q. s. i. e. e. n. t. r. e. s. a. u. n. e. c. l. u. l. q. u. o. t. i. n. a. n. e. t. i. y.  
a. c. m. y. s. t. i. o. e. n. e. c. i. t. a. t. e. n. o. i. d. i. g. e. n. t. h. o. i. s. c. o. g. i. t. a.  
t. e. a. o. s. i. l. l. u. t. e. t. s. i. c. e. e. t. c. o. g. i. t. a. t. e. a. o. s. i. l. l. e. t. e. l. e. c.  
t. i. o. e. a. l. i. e. r. e. i. e. r. e. a. l. i. s. i. n. h. y. n. q. i. p. s. e. h. o. i. u. t.  
c. o. g. i. t. e. t. c. o. g. i. t. a. t. e. m. e. t. i. y. a. u. o. s. i. l. l. e. t. a. l. i. q. d. i. g. s.  
u. l. l. o. b. u. n. t. e. n. q. e. o. b. i. u. e. r. n. e. c. i. o. n. o. e. c. o. g. i. t. a. t.

incertis dicit uolet hō nō q. mōdō ē uolet.  
 Quātā uō rōmāno ē q. i reb' nōcū. q. mōdō  
 una fōrtū utrū sūt nō sūt omo. Et uōd mōdō  
 rōmāno reb' diuās fōrtūdiōs iudic' ut sūt rōg'  
 quē ad mōdō ē. ut nō sūt i panus integer q. si  
 dimit' s' ēē sūt. an' abs'ctioē. reātib' dōi  
 uet' ē scāt. sūt abs'ctioē sūt reāp' abs'ctioē.  
 Et sic fōrtū d' plūbū. q. d. q. sūt ex' q. s' d' mōdō  
 sūt sūt reātib' iudic' q. s' eoz' solū. sūt  
 solū sūt reāp' solū. reāp' ē solū. mōdō  
 ul' pl' aliū. Et sūt aer reāp' calōē. q. s' mōdō  
 dicit atq. plūmū. // Jā patefāt ē q. pō sūt m  
 uentū et ē tō mōis. mō. s. nā. q. ē fac' ut  
 expectatō plūmā. fōbductōē mōdō appen  
 cū mōdo q. pō ē i sūt ex' plūmā mag' q.  
 nō sūt. Et alio pōtātōē. q. est difficill' ut sūt  
 ratio q. d' ignobiliū. q. paup' hōmū. i iudic'  
 tōē regnū. nobilitatis. In hīs. tōy sūt pō  
 ē i nō sūt rex mag' q. ut sūt. q. s' hūit rex eū  
 p' forte acīs. Et er' uō pōsibiliū. mōdō cōlū  
 et ipē ē q. sūt p' cogitātōē. i mōdō p'gnāq. q.  
 sperat q. pātāt mōdō. q. nō ē sūt ei plūmā  
 tōē. q. pātāt femiā. Et ex' pōsibilib' appēt  
 q. d' i cōlū. pōt' receptōē. rei. q. ei q. ut aq.  
 q. pō ē ut sūt sūt p' h' calēscāt. q. reāp' mōdō  
 frīg' d' pl' frīg' q. calē. mōdō pl' calē. Et  
 q. d' ex' sūt p' cogitātōē. q. electōē. mōdō  
 rei ex' altā sūt hō mōdō sūt q. pō ē i cogitet  
 ut' sūt i nō. q. ut' loq' ul' nō loq' q. ut nū  
 aspiciat ul' nō aspiciat. d' n' elig' unū sūt  
 et faciat eū. pōt' q. ē i aū ex' fōrtūdiōē. cogi  
 tātōē. i cōdō. q. electōē. unū eoz'. q. pōt' q. ē i  
 cōdō. ex' pōsibilitate. receptōē. op'is. // Et at' cōf  
 saret phylosoph' ex' hātōē. pō d' q. reitāt  
 ad nōcū. q. pōt' ut sūt dicit. ab' d' cōs' l' nō  
 q. re' q. ei q. sūt sūt ei. cū. at' ab' d' cōs' effā  
 ei. ab' d' pō q. mōdō ab' d' cōs' eāt ab' d' pō  
 ei. cū. uō ab' d' cōs' ab' d' cōs' ē ei pōsibilib' ab' d' cōs' et  
 effā ē i d' d' nōcū. q. sūt ab' d' cōs' i cōs'  
 stano effā i d' d' nōcū. mōdō q. ab' d' cōs' nō sūt  
 ei ap'ra. // Quia ē patefāt ē nob' ēē pōs  
 tet nō q. sūt plūmā sūt d' sūt pō. q. sūt nō  
 pō. q. mōdō. dicit' q. q. ē i d' d' nōcū. i h' mōdō ex  
 ididius. ālāhū. q. femētū. ac mōdō. sūt  
 q. pōtū. ex. q. elem' enigne. s. aē. q. d' nō. q.

sūt iudētā i d' ididius. q. unū q. elem' d' i  
 istoz' reāp' augmētū. q. d' d' d' q. d' d' d' d' d'  
 ē q. sūt calō. sūt calōē. q. sūt hūit. hāt  
 aq. q. sūt. aq. q. sūt sūt sūt. q. d' d' d' d' m  
 iudic'. // Si ē i d' elem' ē sūt sūt sūt p  
 quā reāp' cōuuptōē. q. d' d' d' sūt q. d' d' ex  
 hīs. q. elem' ē q. d' d' d' sūt reāp' d' d' d' d'  
 g' nū. q. d' d' d' d' d' d' i mōdō. q. pō  
 tū sūt ac plūmā sūt ea sūt mōdō. q. d' d' d'  
 cōuuptōē. q. d' d' d' d' d' d' d' d' d' d'  
 ē. q. elem' q. d' d' d' d' d' d' d' d' d' d'  
 tōis. ididius. mōdō d' d' d' nāq. q. sūt sūt sūt  
 pōtū. ex' aū. iudic' q. d' d' d' d' d' d' d' d'  
 // Et i d' d' phylo q. pōt' sūt aū. q. sūt sūt  
 aū. re' q. mōdō nō mōdō. pōt' sūt sūt  
 sūt nāq. pātāt. rōalē. q. iudic' q. sūt aū  
 Et p' mōdō. q. d' d' d' d' d' d' d' d' d' d'  
 tōal' q. iudic' aū. cōs' mōdō d' q. d' d' d' d' d'  
 sūt d' d' d' d' d' d' d' d' d' d' d' d' d'  
 tōis. q. electōis. Et pōt' uō fōrtū. receptōis  
 pōsibilib'. // Cū. at' sūt sūt pōt' d' d' d' d'  
 uitalis. ac rōal' q. d' d' d' d' d' d' d' d' d'  
 ac pōt' q. d' d' d' d' d' d' d' d' d' d' d' d'  
 uolātū. q. d' d' d' d' d' d' d' d' d' d' d' d'  
 lōē. ac frīg' hūitātē. q. sūt sūt. Et sic ut  
 cogitet i rōs' nūllas. q. eligat unū. eū  
 et fōrtū. p' quā. elig' rō. ex' aū. re. p' cogi  
 tātōē. sūt ē. oī sūt oī. aū. pōsibilib' sūt  
 receptōis. rei. ex' sūt sūt sūt. // Opa. aū  
 nū. sūt p' p' d' d' d' d' d' d' d' d' d' d' d'  
 quā. uolūtū. op'at'. Cū. q. sūt sūt sūt sūt  
 tātōē. q. op' rei. q. d' d' d' d' d' d' d' d' d'  
 unū. eoz'. q. d' d' d' d' d' d' d' d' d' d' d'  
 aspiciat. illas. s. elem' d' d' d' d' d' d' d' d'  
 nū. pōsibilib'. ad. receptōē. rei. q. d' d' d' d'  
 ad. q. reitāt. rōs'. et nō. aspiciat. pōt' d' d' d'  
 q. nō. aspiciat. ast' d' d' d' d' d' d' d' d' d'  
 i sūt sūt sūt ul' n' q. sūt q. d' d' d' d' d' d'  
 i sūt sūt sūt pōt' ut' sūt sūt sūt d' n' q.  
 sūt q. sūt sūt. s. aspiciat ut' d' d' d' d' d' d'  
 eoz'. ex' d' d' d' d' d' d' d' d' d' d' d' d'  
 Et ut' sūt sūt sūt sūt sūt sūt sūt sūt sūt  
 hūit. reāp' d' d' d' d' d' d' d' d' d' d' d'  
 plūmā. l' n'. q. d' d' d' d' d' d' d' d' d' d'  
 l' nō. aū. ab' d' cōs' l' n'. Aspiciat ei sūt sūt

lib. d' d' d' d' d' d' d' d' d' d' d' d' d'

utrum potest esse ut sit in se. Cuius figuratur plene  
p motus suos nales aliqua re ex reb qm fieri  
est mps il fiat. Cui g figuratur effam rei ex  
reb ipso figuratur est et effam ex nacio. Et si  
figuratur q fieri ipso. hinc figuratur ei si effam  
eide rei sit pfontudies usq ad tps q fieri. Cui  
q fuerit res effam. q fieri ex nacio. Et si h  
que n phleat alcant ad aliq pcedit e teo  
locuto pfontudies usq ad tps q loge. Et si fuerit  
locuto effam locuto teod tps ex nacio. Igit q  
et si fuerit qburis qburistio t teo an q dpe  
pfontudies. Cui at qburis effam qburistio  
ex nacio. Nunc g patefam e nob qple sit si  
gnificatoy si p q si electoy. Et si sit duob  
uno. si qpotitoy. si si p q e i col. qpl p o  
p q e i indiduo hoi ad receptoy rei rei  
qnu q electoy. a. si auq rei adsem ipz. Et  
si do i reb q figuratur effam ipz hinc sic dnt  
et sic ple figuratur atz electoy qe hoi si  
figuratur q hoi n eligat n q figuratur ple q figuratur  
fiatoy ei ad re rei qnu sit paia rale q co  
plectat aie utali i indiduo p figuratur plu  
netay ut hoi i cu col est receptoy possibi  
um ad motu rei dimissioe n figuratur no  
figuratur. q figuratur aie e electoy unu itoy  
Admissio ei. na puenit admissioe naci  
ipz q. p q electoy puenit ad unu eoy ab h  
dubio n q hoi n eligat n q figuratur ple ex h  
ul ipz. Receptoy itaqz possiblitu iueit i h  
elementis qe i fra lctm hie. q figuratur qonit  
ex os. electoy u qst p cogitoy. reb e hoi  
sup on aialia qz e ei aia roal p qua cogi  
tar i re aui ei no. post h eligat unu eoy  
ad repellenda ase met ipz scd qntate sue  
sae ipcedit q hoi abilia p ipz electoy. ce  
toy il aialiu oya hie p na eoy q nest  
os aia rol p qua sit cogitoy. plctas at  
et si hie eis aie roles no eligat n dngit  
electoy pte logtuy eoy ab ipcedit.  
**Quarta q secta eoy q de quatu secta.**  
Qd dicitur figuratur plax fuerit qd a q  
a hoi eoy. hoi na qe scd eoy. nec eoy  
dixit q plax si hie figuratur sup res q hie  
et euemule i h mudo ex didit aialia  
sentia atz metallor. q eoy figuratur

ad electoy.

ne

et sup corruptoy lmutatoy tps in et ne  
qui uerit itlig aspectet i scd tca no gane  
hinc figuratur ex fontudie opiz plax qz h  
ex eoy opatoy iueit raper. rei republio  
e deccat pater qnu no repuleit scd qnd  
toy q figuratur figuratur plax sup corruptoy  
ac mutatoy tps n q hie moice scd i  
naci plax qz oitur ex mutatoe i muice  
q. sapiet ad h q dnt sat q corruptoy naq rdi  
uhtas ee eoy sit p corruptoy seu mutatoy  
ipz. q corruptoy hie mutatoy tps sit p  
fontudies moe plax. q res q uemunt i h  
mudo hie p corruptoy elementoy q muta  
toy tps ab ee esse. plcte g p fontudies  
moie eoy q mutatoy tps ab ex q muta  
toy eoy i iueit ia figuratur q acnd i h  
mudo. Itaq putauerit q philosophoy ad  
plax hie figuratur sup res q hie i h mudo. Et  
enit omne electoy hac scd qntate a hie  
q re q ee i motu eoy q reb ta may q  
naci. et h patz eoy eoy ap en q noue  
rit eoy iueit. q hie fecerit q. se alioa  
oib coloz q dngat. Et hie dngat eoy p h  
losoy q fontudies moe eoy sit effam et  
corruptoy i h mudo nuptu di. et dngat q  
o. en q aspice i hie hie p me scd quicte uie  
ali. **Scd at scd e fruct scd pe q sa  
prier cu noue qntate moe eoy aplax  
qntate eoy ee el fruct il scd figuratur  
eoy moe atz ee sup res q hie i h mudo. Et  
cu nesacit q figuratur ple p moe suos n erit  
te fruct pe hie ex scd a hie. Et ee eoy  
q a hoi eoy ipa scd q nesacit hie scd hie  
quicte hie ee eoy ap hie hie q medicam  
scd q nesacit que utant eoy neq au rei  
p hie eoy me scd a nec ee hie ex aua  
toy q republie i hie hie. si hie scd hie  
ee plax q lca eoy ex hie hie nesacit qd hie  
fiet un q lca plax suo q nichl ex aua toy  
eoy i republie hie scd ex scd a hie n q hie  
qda q no ex aua eoy qntate republie  
ea q. si figuratur ea ut aua eoy hie hie  
q dngat scd scd ei. dngat eoy q hie hie  
scd eoy una ali uicta q una eoy nostio  
altim il ignoratoy.**

**Q**uinta secta e quida q asperit sua  
 amulauer fcaz iudicoz asba expte eoy  
 mtoz. adter uocaa plaz n sic ua q ror pa  
 gnt p xpi amun q pot pax uitas rez per  
 eoy eda iueni bic uno ee. ah m d e pluz  
 q cu pla sunt caligat exfigi. hnt ceti plie  
 aspiciet eul q iucti ei n redunt aduq ee  
 expi figi n p milia anoz n p uoie uita  
 um hnt ad tate qnt anoz. quoz p e hoi  
 ut iuciat pluz bic sup unu ee qm plet ex  
 redite eoz ad loca sua q sigfic. q d d qm  
 ang nouerit pluz nns. rcoz sigfic. q r e b  
 multis. d iustis. qm qda se p m d i q appetez  
 qda u uniuersal. Na p r d i q appetez se que  
 admod uenit exopte sol. r d i q d e actue  
 i h i uitate a p u d m e. r d i q p b p l u z i d u p  
 tae p m u t a t e. a d i e i o d i e a c n a t e. d m u e  
 sales u q u d m e i u e n i e e e o z s i g f i c. r e u o l u e  
 anoz m d i o. r n a t u r a t u e o d u d i e t e e t a l e z  
 ac sigfic. r e o p a m i t a t e. r d i t a t e m d e r  
 q. ac p e g n a t e. r e t e r e e d i t u s u n i u e r s a l i s e r  
 p r e d i a r u. C e p h y l o s o i m o i c o t p i. a h e s u t  
 ros appetez qd p g i t e p b a u e r p l a z a l i q d a n o z  
 d e e o z r e s p e u p l a z a l i o z a n o z d e e o z  
 s i g f i c. r e r a z. d a e u s i u a q r a z i a l o z s u t  
 o z s i g f i. p o s t h. s a u i t n a z. s i g f i. r e o z s i g f i c  
 l e s i l r f e c e r t a n g o b s u a u e r t. p l a z m i l l e  
 a m s n e q. q r i g e t u s n p u o i t u i t a a l i o s a p i  
 e n t e e o z a d h o s a n o z. h e e t u y s a p i e r e r e r  
 p p b a t o z. p b a z p l a z q d a t p i. o r u t a s u a  
 l e s a i z l a n t a b i u e n i e r e o s i p i e t p i b s u z  
 e t s e b z l a z e o z e x s i g r. r a n o s p b a t o z s u e  
 l i a q. t r a s i r e t s u p p b a t o z. i l l a a m m i t u m  
 t a p i e b a t q d a s a p i e r u o i t e t p i z. r p b a t  
 p l a z r m i m b a m h e p d i d u b a t q d e e t n e l o a  
 e o z t p i. p b a t o z s u e r u t l o a e o z q p i. p b a  
 t o z e o z q s u e r a n e o z. e o z. s i q d p b a t o z  
 e e t s i d u a i i s a r e t u l t a t e. h i r e i. r p h u i  
 o p u s i l i t u d i o z i u e n t s a p i e r t i s i m i p r o l o  
 l o a p l a z q. a s p e r p b a t o z p l a z a m s m l  
 t u s. r a s p e r q d e e t m e p b a t o z. h u l r p b a  
 t o z u o z a n q u e x d u d i t a t e. s a u i d i e a  
 e t s o r u t a t e s o r u t a t e s u f f i c i e t d o n s a u t  
 e a. r s a u t a s e o z r e t a t r a s u t e i l o a e o z  
 p h q. s e c h e p p l a t o z a n q u e r g a e o z. N a

... ad non  
obstruat

... p r o l o m e r e r a n g q u i s e r u t a t i s u a  
 t i n e l a z o z p l a z o b s u a u e r e o s d u e e n t m  
 s u f f i c i e n t e b u s i a o z b u i u a u l a z e o z  
 n o t o e e n t d m o g g e r e t l a p l e e x t u l o  
 b u i s i l i l a z o i e x t e l o r e d e t a s p i d i c a t e  
 h o m i t e r e t e o s q u i s r e d d e r p l a a d u  
 e e l a u o p e r i o s u o s u r a c t e l o s u o r e d e t  
 a s p e r i q. p o d a i m p b a u e t a l i a u i c e n e  
 u e n i e r t u t a t e l a z o z p l a z o s o n s a c e  
 n u s d e l o z p l a z n e q. s u f f i c i e n t e o i e d e l a.  
 a l t i t u d i e s e i. n e q. o p p o s i t e s e o z. i. i f e r  
 o u e r p r e s u o z d e l o z n c e t a l o a e o z. s i  
 p o b s u a t o z p l i m a m e d e l e s u m l t o z u  
 a n o z a c d u d i o z t p i s a u e r t l o a p l a z p  
 a l i u e o z i u n o q. a n o. o r d e r q. a m u. e o z  
 l o z e o z n n q u i t a t e a l t i t u d i e s r o i e t a l i  
 e t e o z r e s e c s u o z c o t a q. l o a a z. e d e o z  
 s u h. r e r s a p i e r e t i o i q u o d u b a u s u t  
 e i o e n o t a z p l a z r s i g f i c. a s p e r e t a z  
 a z. e e e o z i g b o s i g f i. r a l i q t p i. i u e n e r  
 q. e i s s i g f i c. s u p r e s n o t a s. s a u i t q.  
 i p a z s i g f i c. r a s p e r e t e a s a p o s u e r t l o a  
 e t e e e o z e i p q p b a u e t. p o s t h. s a u i t  
 s e s i g f i c. e r g d a e r a p i e t a b p a n o m u l t o z  
 l o s i d a u e r t q l o a p l a z t p i. s u o p h q  
 i u e n e n t a n g. r i u o n e r t e i s i g f i c. s u p  
 r e s n o t a s s i g f i c. t o i p e o g a s. p o s u e r t q.  
 e t i p a z s i g f i c. e i. r a u a n o s l o s i d a u e r t  
 p o s t h a s p e r e t p h y l o p a z r e o s q. s i g f i c. a t  
 p l e b u z e r e r p b a u e r q. s e o z q. e r s u t a  
 c u l t u e x s i g f i c. e o z s i c q. u i f i c a t u e e r q d  
 u o l u e r e x s i g f i c. e i o b p l a z. N a r i s i c t a r e n  
 s i g f i c. e o z d u r e d d e r a d l o a s u a p m l u  
 a n o z n p a t e h e t e i s d o o i o. h p a t e f e r  
 e i s q. u o l u e r e x s i g f i c. e o b d u s a r e t m o  
 p h o r a l t p i. p t p i. i. u a r i s t p i. b l a m s  
 m l t i s a z d u d i e s l a z p l a z. r e o z s i g f i c. e r  
 s i r e r. r s i l l s a p i e r t o i u e n e r r e r a l i z  
 q. p b a u e r e a z p h q a p p u i t e i s e r e o d g r e  
 q. n a m e o u a e. p h e e x a l i q r o z m l t i s u  
 a b i d u d i e t p i b. r m a s t e s i g f i c. s e e r a s  
 s u t p a s p i. r u e t e e p i d a. **P. S. Secta.**

**S**exta secta. e quida armenia q p  
 stam aspice nra stellu. ex lib r q e h a  
 t e l e t i s i e. i. l l b a m a g e s t i q p r o l o m s

... quatuor plaz



magis sicut dicitur in augustinus con  
 sta dimuta. Et sapientia quatuor multiplicat quatuor  
 recta iuncto magisterio eorum aliam unam ynam  
 eorum ac multiplicat prout huius p. eos. Quada iud  
 ex medicis nunc ceteris iudicij qd impu habuere  
 Ratio at eorum abula ista qda q nca fult ad ill  
 ad h. a condet i suo magisterio ut sponat agp uer  
 et pponat scia. conuq qd byer scie iudicij  
 et dwer qd sit morab' plaz fduit ih' mudo q  
 q magisteriu meicie sit iudeti ac fura stable  
 dilluuet g' magist' iudicij h' qd iudicij  
 et s' mactu e' eiq' magist' meicie. Et ista s' g'd  
 ex media qd u' ad eorum a p'priet' i media ista  
 iudicij p'clat u' colluq' q' repato fractoic' cet'e  
 qd aiates istimoy didicer' h' meicu p'vri  
 orem scia qd moico tpi. q' iudicij t'eo q  
 q' s' q' h' q' n' elegert' lectoe' lib' a' i' q' m  
 magisterio meicie. q' d' d' h' n' nouer' nat' q  
 rou neq' n' t' p' q' mutat' seu d' i' s' t' d'  
 eorum n' t' nouer' d' i' s' t' a' t' p' i' u' a' t' l' e' g' e' r'  
 moica p'clat' ex q' d' a' lib' q' s' s' i' l' e' q' i' s' t' q' s' t' e' q'  
 meias q' d' i' l' l' i' a' n' t' magist' meicie. q' a' q'  
 n' t' e' a' i' l' l' e' r' e' p' e' l' l' e' s' c' i' a' i' u' d' i' c' i' o' n' a' s' t' i' p' t' e' r'  
 i' g' r' a' t' i' a' e' o' r' u' n' s' o' l' u' h' n' e' s' c' i' a' r' e' p' e' l' l' e' u' e' y'  
 s' c' i' a' s' c' i' a' r' e' p' e' l' l' e' s' c' i' a' n' c' i' a' e' c' o' g' i' t' a' n' o'  
 Et si ista legent' lib' meicou faret q' iud'  
 atq' eent' eiq' utiia ac p'fua i magi suo  
 et q' eent' ill' nca. Et id d' i' y' p' o' m' q' i' s' t' i'  
 agra du meicea faret q' d' i' u' i' s' i' t' a' t' i' o' n' e'  
 meicey seu nat' q' ref' q' d' i' x' q' d' i' u' i' s' i' t' a' t' i' o' n' e'  
 s' i' e' s' c' i' a' a' s' t' i' p' q' s' c' i' a' a' s' t' i' p' n' s' i' t' m' o' d' u' s' p' r' o' f' i' c' i' a'  
 meicie. q' i' a' s' a' p' i' e' n' t' i' s' i' m' u' l' l' e' d' i' x' q' m' e' d' i' c' i' a'  
 accipit' sig' r' e' y' o' x' d' i' s' i' t' a' t' e' t' p' y' q' c' o' r'  
 r' u' p' t' e' e' l' e' m' e' n' t' o' y' s' e' u' n' a' t' u' r' . E' t' h' d' i' u' i' s' i' t' i' o' n' e'  
 atz corrupto n' s' i' t' n' p' s' o' r' t' i' u' d' i' o' n' e' m' o' t' s' o' l' i' q'  
 atz plaz. atz e' o' x' s' c' i' a' a' s' t' i' p' q' m' e' i' c' i' a' n' o' t' i' d' i' g' e' t'  
 scia atz u' d' i' s' t' i' t' u' t' p' e' a' r' i' d' i' c' e' r' s' u' m' m' a' g' i' s' t' r' i'  
 et i' s' t' i' e' . O' s' q' m' e' i' c' i' a' u' l' t' i' s' i' m' u' c' i' a' n' e' a' u' u' m'  
 p' u' n' d' e' a' s' t' l' a' q' e' x' s' i' g' n' e' s' t' e' l' l' a' y' q' e' i' u' a' t' i' m' a' d' a'  
 f' i' n' i' u' t' q' q' p' f' i' c' i' a' t' s' i' b' i' a' u' a' s' i' b' e' t' a' b' s' t' r' a' c' t' i' o' n' e'  
 s' u' a' . s' i' u' l' l' a' g' e' n' t' n' i' u' d' i' c' i' s' i' b' i' u' t' a' i' s' t' y' n' l' i' b' e' t'  
 a' b' s' t' r' a' c' t' i' o' n' e' i' l' l' a' s' r' u' l' t' a' t' a' l' e' e' u' m' a' q' e' q' n' i' l' l' a'  
 u' t' i' l' i' t' a' t' n' o' q' d' e' i' c' e' a' u' t' i' o' n' e' i' l' l' o' . N' a' d' i' e' s' n' o' t' i'  
 i' . e' t' i' a' . q' d' d' i' m' i' a' t' i' s' t' i' m' q' n' e' y' i' m' o' d' i' s' m'  
 c' o' g' i' t' e' e' s' t' i' m' u' n' e' l' s' o' r' i' u' d' i' c' i' o' n' e' a' z' d' i' l' l' i' t' i' o' n' e'

augustinus q' atz dicitur n' p' s' o' r' t' i' u' d' i' o' n' e'  
 faunt q' p' o' r' t' o' e' l' a' i' p' l' i' c' . y' . q' . a' d' h' e' n'  
 meia n' n' q' o' s' a' n' t' i' q' . s' i' y' i' e' n' t' i' a' m' e' i' c' o' y' d' i'  
 p' o' r' t' i' t' i' b' s' i' s' y' s' c' i' a' a' s' t' i' p' s' i' t' c' i' s' o' l' e' m' e' i' c' i' e'  
 Et h' s' e' c' t' a' h' o' y' m' a' i' o' y' q' n' e' s' c' i' o' r' q' r' a' d' i' u'  
 magist' o' m' i' u' e' t' o' p' r' e' l' l' i' m' u' i' q' u' o' r' i' d' a' z'  
 i' u' d' i' c' i' o' n' e' s' t' i' p' i' . a' i' g' u' t' i' u' i' u' i' t' m' a' g' i' s' t' r' i'  
 atz i' a' u' t' i' u' i' u' u' e' m' a' g' i' s' t' r' i' s' u' u' . q' o' n' a'  
 g' i' s' t' i' a' s' t' i' p' e' a' m' e' i' c' i' e' . p' r' o' s' e' c' t' a' h' o' y'  
 m' e' d' i' c' o' y' n' e' s' c' i' u' t' h' i' c' p' a' t' e' r' e' t' i' e' n' u' e' y'  
 e' o' y' s' o' n' s' a' s' c' i' a' i' l' l' o' y' . **¶ Ania s' e' c' t' a .**

**R**ona s' e' c' t' a' e' u' n' i' u' s' i' t' a' t' u' s' u' l' g' i' q' r' i' s' t' i' d'  
 r' a' d' i' c' i' o' n' e' i' u' d' i' c' i' o' n' u' d' i' d' i' c' i' t' i' d' u' o' s' s' e' c' t' a' s'  
 q' p' u' n' a' e' e' o' y' q' n' e' s' c' i' u' t' d' i' g' i' t' a' t' e' i' u' d' i' c' i' o' n' u'  
 atz c' e' t' e' r' o' y' s' c' i' a' z' n' a' d' i' g' i' t' a' t' e' p' r' a' e' r' o' y'  
 d' i' g' o' r' . q' i' h' o' i' b' e' s' a' p' e' o' s' q' s' u' i' t' p' l' s' i' t' a' s' i' t' a' i'  
 d' i' g' i' t' a' s' s' e' e' a' p' e' o' s' p' l' d' i' g' i' t' a' t' e' s' i' e' . i' d' i' c' e' t'  
 q' h' o' a' s' i' s' i' t' d' i' u' e' s' h' i' c' s' c' i' a' s' i' n' e' s' t' e' i' s' i' s' t' i' u' i' t'  
 t' p' r' o' f' i' c' i' a' a' s' t' i' p' . m' e' i' c' i' e' c' e' t' e' r' o' y' s' c' i' a' z' p' b' a'  
 t' e' s' y' b' a' t' e' f' a' l' s' i' s' s' i' a' q' y' b' a' u' o' r' . s' a' p' i' u' p' l' a' z'  
 e' t' h' e' p' l' a' n' d' e' r' i' o' s' y' b' a' t' o' f' a' l' s' i' s' s' i' a' q' r' e' s' p' b' a' n'  
 p' g' o' n' s' u' u' . i' . p' o' s' s' i' b' i' l' i' t' a' z' p' l' a' z' i' a' z' s' i' b' i'  
 p' l' a' z' . i' n' p' l' a' z' p' n' o' s' i' b' i' l' e' . e' n' p' b' a' s' i' p' a' z' i' a'  
 s' c' i' a' . Et n' e' e' t' h' i' s' r' e' s' q' u' a' m' k' h' i' . s' i' r' e' a' n' t' e'  
 a' u' d' i' u' m' a' u' i' l' g' o' p' a' q' u' a' z' c' o' r' r' u' p' t' i' s' s' a' p' i' o' n'  
 o' p' e' r' e' t' u' n' s' o' l' u' c' i' t' a' t' e' m' a' i' o' s' n' o' s' p' e' c' o' g' n' a' t' i' o' n' e'  
 i' o' s' e' o' y' . e' z' n' e' l' a' d' i' s' u' m' t' o' d' i' c' i' o' n' e' e' o' y' n' a'  
 i' n' d' i' e' m' q' s' c' i' a' a' s' t' i' p' a' p' t' a' t' e' s' a' p' i' o' n' e' . i' s' t' o' q'  
 a' c' d' b' l' i' n' s' i' t' h' o' l' a' u' d' a' b' i' l' i' t' e' t' h' i' y' a' p' a' t' e' i'  
 e' s' t' q' d' h' i' n' e' a' a' p' t' a' t' u' p' s' a' p' i' a' z' s' u' a' n' e' q' i' s' i'  
 p' a' z' . m' y' f' o' r' t' i' u' d' i' o' n' e' s' e' u' d' e' b' i' l' i' t' a' t' e' s' u' a' s' i'  
 l' a' u' d' a' s' i' s' s' a' p' i' a' z' i' l' l' e' t' u' a' z' c' o' g' i' t' e' o' y' d' i' g'  
 t' a' s' h' o' i' s' s' i' c' e' t' a' a' i' a' l' i' a' n' o' s' i' t' n' p' s' a' p' i' u' q'  
 c' o' g' i' t' a' z' . n' a' q' e' m' k' i' n' r' o' i' e' y' p' a' c' e' t' o' n' e' y' a'  
 s' u' e' r' . s' . a' q' s' u' e' t' e' . q' i' o' m' a' g' a' u' g' e' t' h' o' s' c' i' a'  
 i' s' t' i' q' d' i' x' t' a' t' o' m' a' g' a' u' g' e' t' p' l' o' g' a' t' i' o' n' e' a' c'  
 t' o' s' a' i' a' l' i' s' p' l' i' q' e' t' e' o' e' x' s' a' p' i' o' c' o' g' i' t' e' o' y' s' a'  
 r' e' y' s' u' i' t' a' z' . q' i' o' p' l' m' i' l' i' u' e' i' s' a' p' i' a' t' a' t' o'  
 m' a' g' a' u' g' e' t' e' t' i' c' i' s' i' l' l' o' p' r' i' g' e' t' . n' e' e' e' t'  
 s' a' p' i' o' c' o' g' i' t' o' n' e' e' t' h' o' d' i' g' i' t' a' z' s' i' s' a' i' l' i' a' q' z' o' s'  
 p' r' o' p' a' n' s' i' b' i' i' s' s' i' c' i' e' . q' p' o' t' a' n' o' e' a' z' g' o' u' a' t' e' t'  
 p' l' a' z' s' . c' o' g' i' t' e' o' y' e' s' s' i' t' e' h' o' d' i' g' o' r' c' e' t' i' s' a' i' d'  
 q' i' s' i' u' e' m' a' i' o' s' a' p' i' m' e' d' o' s' e' q' u' i' t' e' n' e' q' i' e'  
 c' e' t' i' s' d' i' g' o' r' . i' n' a' n' t' e' d' i' g' i' t' a' z' g' s' a' p' i' o' n' o' r'  
 t' o' i' s' p' r' e' l' l' e' t' h' i' a' r' i' a' z' i' s' o' i' e' e' l' a' u' d' i' b' i' l' i' o' s' .

digitate... **medicina facta.**

**O**mnis... repulserit... magister... **magister**... **magister**... **magister**...

1. ramouat

2. al. ramouat

res... **magister**... **magister**... **magister**... **magister**... **magister**...

**.S. Haa iudicio y astroy. m. p. ca. rex**

**Q**uando... **magister**... **magister**... **magister**... **magister**...

utilis ac...

al. qm...

1. sig...  
sate...  
nlla...  
sea.

reu hanc h. illi qm repuler. unu dicitur hanc repu  
 te. hanc rei tm ipa ac re uat. q. est hofes  
 en ulg. q. illi qm cogit. unu p. ca. reu m  
 nre reb. q. scia e. ill. p. reu. ab. or. iblib. q.  
 timet. q. si negrit. repellit. ipa. ead. re  
 repellit. mka. ex. pedim. q. or. iblib. q. iue  
 nit. eos. ex. ead. re. h. posse. suu. Na. q. iuda  
 ho. iu. p. scia. fit. p. q. ex. i. m. re. p. e. q. a  
 se. m. ipi. q. i. h. or. ib. q. cog. to. p. scia. or.  
 p. e. s. h. t. q. i. p. e. ulg. q. uo. r. d. a. l. p. scia. reu  
 fit. p. m. u. t. a. t. e. q. i. p. e. e. l. e. m. e. n. t. o. y. s. e. u. n. a. y.  
 p. m. i. t. t. q. i. r. e. p. u. l. s. i. o. e. d. r. i. b. l. i. u. p. h. e. s. a. a. e. q.  
 p. e. s. s. i. t. h. i. t. e. m. e. i. a. p. e. s. i. a. l. i. q. p. s. c. i. a. f. i. t. p.  
 s. o. n. t. u. d. i. e. q. o. p. u. p. l. a. u. t. h. i. n. d. o. p. m. i. t. t. q. i. r. e.  
 p. u. l. s. i. o. e. d. r. i. b. l. i. u. h. i. e. u. l. s. a. p. e. s. s. i. p. e. x. p. l. e.  
 u. l. g. q. a. p. e. l. e. i. t. e. o. y. s. a. p. e. x. p. l. e. q. r. e. p. a. l. o. i. s.  
 a. c. h. i. g. o. i. s. s. i. t. f. u. t. u. r. p. a. u. e. t. q. u. a. n. a. d. u. e.  
 t. i. e. o. y. q. o. s. t. i. t. s. i. b. i. p. p. e. c. a. l. e. e. r. e. f. r. i. g. e. d. i. o. i. s. a. c.  
 l. a. e. a. f. r. i. a. p. p. t. h. i. g. u. e. c. a. l. e. f. e. c. e. r. a. l. e. a. r. e. c. t. a. a. z.  
 a. l. i. d. a. r. e. r. e. c. a. l. i. a. s. u. e. o. y. i. p. e. d. i. m. t. u. r. e. p. e. l. l. a. t.  
 a. s. e. p. h. q. p. p. a. r. i. t. e. i. s. e. h. i. u. i. d. e. q. i. r. a. b. d. a. h. o. i. s.  
 f. e. l. l. o. a. e. m. n. e. b. l. o. s. a. p. a. t. u. a. d. p. l. u. e. d. i. h. i. q. o. i.  
 p. r. i. t. e. s. i. u. e. i. p. e. g. n. a. t. o. e. s. u. m. t. s. e. u. i. p. e. n. s. u. b.  
 a. u. d. i. t. a. p. e. d. e. t. q. i. a. n. a. d. u. e. t. u. p. l. u. e. a. d. l. o. a. i.  
 q. e. o. s. r. e. g. a. t. a. p. l. u. a. d. a. u. e. n. i. t. a. u. p. p. a. r. i. t. i. g. e.  
 m. u. h. o. i. u. r. e. s. q. r. e. g. a. t. e. o. s. a. p. l. u. a. d. a. u. e. n. i. t.  
 l. e. a. u. p. e. s. i. t. s. a. d. h. o. i. s. q. m. i. m. i. c. e. s. i. u. u. q. u. e. l. u. t. i.  
 u. a. d. e. e. u. p. a. d. a. n. h. e. p. s. p. a. r. e. e. a. p. q. r. e. p. e. l. a. t.  
 a. s. e. i. p. e. d. i. m. t. u. e. d. o. m. i. m. i. a. a. z. e. i. d. u. a. s. i. o. n. m.  
 v. n. i. l. i. s. t. i. a. t. i. u. l. u. l. g. a. n. r. e. p. e. l. l. e. i. p. a. z. r. e. u. t. n. a. c.  
 a. d. a. t. h. e. n. o. u. i. t. p. e. p. p. m. l. o. g. r. a. d. i. s. d. i. e. y. l. p. e. r.  
 q. u. a. s. d. i. c. a. s. q. a. n. r. e. u. b. n. a. c. l. i. a. c. a. u. z. a. b. i. p. h. i. q. r. e.  
 p. e. l. l. u. t. e. a. y. i. p. e. d. i. m. t. a. s. e. m. u. p. i. e. n. e. a. l. i. q. o. r. i. b. l. e. e. y.  
 c. o. t. i. g. a. t. q. i. p. e. q. n. o. u. i. t. q. e. i. t. a. l. o. e. s. i. n. g. l. p. l. u. a.  
 i. p. i. l. l. o. l. i. l. l. o. a. u. e. b. p. m. i. t. t. i. l. l. a. p. q. r. e. p. e. l. l. e. o. y.  
 i. p. e. d. i. m. t. o. r. i. b. l. i. a. a. n. q. i. r. r. u. a. t. s. i. s. e. n. o. g. r. e.  
 p. e. l. l. a. t. e. s. t. a. n. a. l. o. i. s. m. e. s. t. i. s. h. i. g. o. i. s. n. a. d. u. e. t. u. y.  
 p. l. u. e. h. d. a. p. r. e. d. e. t. e. i. s. a. n. e. o. l. i. p. i. a. d. u. e. t. q. p.  
 e. x. p. l. m. a. c. h. i. n. a. u. r. e. p. e. l. a. t. h. o. r. i. b. l. i. a. e. i. t. e. i. a. s. e.  
 m. e. t. i. p. o. h. g. m. i. t. a. h. o. u. i. l. l. a. e. s. i. g. n. e. i. a. p. e. d. e.  
 p. s. i. a. i. l. l. i. g. i. p. e. p. i. p. a. t. e. i. c. a. n. q. a. c. a. d. i. t. m. i. u. l. e.  
 s. u. p. e. a. v. e. i. t. a. s. i. n. o. i. p. i. a. p. e. o. p. i. u. n. u. s. i. a. q.  
 m. a. g. i. s. t. r. o. y. i. s. u. o. m. a. g. i. s. t. i. u. l. a. t. e. y. p. l. a. t. a. t. o. y.  
 p. a. t. o. y. q. i. p. e. r. t. o. y. m. i. l. i. e. s. o. b. l. e. t. e. r. p. o. u. o. y.  
 a. b. o. r. i. b. l. i. q. u. i. m. e. t. a. n. q. i. r. u. t. s. i. e. o. y. a. d. o. y.

at uat p. i. r. e. a. d. i. u. s. i. a. e. t. p. o. y. e. t.  
 c. o. m. p. e. t. e. l. e. t. o. y. a. z. a. d. i. s. e. u. c. o. l. e. y. i. h. u. o. r. u.  
 l. e. s. a. u. t. e. x. i. y. n. e. s. t. i. t. a. l. i. q. s. i. n. u. i. t. h. o. m. a. g. i. s. t. r. o. y.  
 q. p. o. y. q. m. e. i. c. o. y. i. a. p. e. s. s. i. t. s. c. i. a. p. u. l. t. i. t. o. y. a. z.  
 t. o. i. s. i. p. i. a. d. a. i. n. d. o. i. e. d. a. c. o. l. o. s. i. n. t. a. n. b. i. m. o. b. i. l. i.  
 q. a. i. h. u. l. e. t. i. p. a. n. e. i. s. p. m. i. t. t. i. t. u. l. g. p. s. i. q. u. a. n. e. t.  
 p. l. u. r. i. t. e. o. p. l. i. s. h. u. o. y. e. y. c. o. u. p. r. e. d. e. q. l. o. i. s. c. o. l. s. u. o. y.  
 d. u. m. u. r. a. t. q. u. a. a. m. a. s. t. o. d. i. a. c. o. l. e. s. i. n. t. a. m. b. u. s.  
 e. t. a. u. t. o. l. l. l. e. p. e. d. e. t. m. e. i. a. p. p. s. i. a. s. s. u. a. i. c. o. u. p.  
 t. i. e. i. p. o. y. c. o. l. d. u. m. u. t. a. n. t. t. p. a. s. i. e. o. s. l. e. o. q. e. i. t.  
 e. x. p. o. r. a. t. e. m. e. i. c. a. m. i. n. u. i. q. m. i. l. i. t. e. a. c. c. e. t. i. p. a. u.  
 t. o. i. s. t. i. o. n. d. o. n. e. h. i. r. u. a. t. s. i. e. o. s. e. s. t. i. u. i. t. i. p. s. p. s. u. u.  
 c. a. l. e. e. a. c. a. d. i. t. q. i. t. c. o. l. l. e. e. o. y. h. u. o. r. e. s. p. e. s. t. a. z. a. c.  
 a. u. i. u. i. g. i. q. i. a. c. a. u. t. i. s. i. p. o. y. h. u. o. y. a. i. c. a. l. e. e. a. e. i. s. e.  
 i. u. g. m. i. o. p. l. o. i. s. e. o. y. a. l. e. e. t. c. o. u. p. r. e. t. e. s. c. o. l. i. s. i. n. t. e.  
 l. e. s. i. l. l. a. m. a. c. i. a. t. e. i. c. a. u. t. o. l. l. i. s. q. a. u. t. e. l. a. e. y. s. i. n. t. a. b.  
 i. o. i. t. p. i. a. m. i. a. z. d. i. e. b. p. a. u. e. t. e. p. i. s. u. o. a. b. i. q. t. i. e. n. t.  
 t. e. p. i. b. q. p. t. u. e. n. i. u. t. a. i. s. i. l. l. e. d. u. l. t. a. s. i. e. o. s. i. a. g. r. e.  
 h. i. u. l. g. p. a. u. e. a. u. t. o. d. i. e. c. o. l. e. s. i. n. t. a. b. p. a. u. e. q.  
 m. e. i. c. o. y. i. p. q. p. e. s. s. i. t. a. p. e. o. s. e. y. s. a. d. a. o. y. p. l. e. t. q. d.  
 p. l. u. a. e. x. c. o. l. l. i. s. i. n. t. e. i. d. u. i. s. e. l. t. e. p. o. y. q. i. n. d. e. s. i. e. n.  
 s. i. u. t. a. l. i. q. i. h. o. i. s. i. s. t. a. t. e. e. y. c. o. u. p. r. e. d. e. q. u. a. d. a. h. u. o. y.  
 e. x. a. u. t. q. i. h. i. t. p. i. n. o. t. o. e. x. a. m. o. l. d. i. e. i. n. p. q. u. a. u. e.  
 a. b. i. p. i. e. t. i. d. a. t. i. a. n. q. h. u. o. r. e. s. e. y. o. r. a. n. t. p. u. l. t. i. m. e. i. a.  
 m. i. n. u. i. q. e. d. u. c. t. e. o. s. a. z. p. u. g. a. t. a. s. e. d. e. t. p. l. i. a. t. e. q.  
 a. b. e. o. i. p. e. d. i. m. t. e. i. d. e. h. u. o. i. s. m. a. v. i. t. o. t. u. i. p. i. e. t. i. s. i.  
 q. p. e. e. i. h. i. m. o. i. s. i. l. l. l. e. p. u. i. d. i. s. m. e. i. c. o. i. q. u. a. d. a. r. e. d. e.  
 p. s. u. a. p. s. i. a. y. a. u. u. d. i. t. q. u. a. d. a. o. p. l. e. s. p. e. s. s. i. a. i. a. r. e. p. e. l. l. e.  
 u. i. d. e. i. c. o. l. h. o. i. s. p. l. i. y. s. e. t. q. u. a. n. e. a. t. o. i. a. s. e. d. e. e. i. l.  
 o. r. i. b. l. e. i. n. p. q. i. p. a. u. e. o. i. e. y. s. i. d. e. p. u. i. d. i. e. e. i. d. e. o. p. l. o. i. s.  
 p. e. s. s. i. e. a. z. a. u. g. m. e. n. t. a. t. e. p. u. a. t. e. q. s. e. d. e. t. i. d. o. l. l. i.  
 t. a. t. f. o. t. u. i. d. i. s. i. l. l. i. n. e. e. x. a. u. t. s. i. e. o. s. r. e. i. a. t. e. s. e. c. u.  
 a. l. i. q. i. s. i. n. e. s. p. e. s. s. i. a. s. q. u. e. o. p. r. e. d. u. c. t. e. e. o. y. a. z. s. e. d. a.  
 t. i. o. e. q. n. e. e. t. e. y. p. s. i. a. m. e. i. a. q. u. a. o. p. l. e. p. e. s. s. i. a. h. i. d. i. m. i. s.  
 i. a. s. i. d. e. s. i. s. u. u. e. e. x. a. t. e. r. a. u. g. m. e. n. t. a. t. e. r. a. s. s. i. g. n. e. e. i.  
 n. o. p. m. i. t. t. e. t. e. i. e. d. u. c. t. e. t. a. c. s. e. d. a. t. e. q. u. a. d. a. a. n. a. q. s.  
 e. a. i. a. s. s. e. d. a. t. p. i. e. m. e. i. c. o. i. a. q. u. o. y. p. p. s. i. a. s. u. a. p. o. s. i. t. u.  
 d. i. n. e. q. f. e. c. t. o. i. s. l. o. n. i. s. p. e. s. s. i. e. a. r. e. p. e. l. l. u. t. a. b. o. i. e. i. s. i. m.  
 t. i. a. s. a. d. o. l. o. q. a. c. m. o. b. o. y. p. l. i. y. p. r. e. s. t. i. t. e. o. b. s. e. r. u. a. o. i. m.  
 e. i. a. u. a. t. e. n. a. p. e. l. l. o. s. p. l. o. r. e. s. a. c. h. i. f. l. u. o. s. e. y. o. r. a. t. a.  
 c. o. l. e. a. s. i. h. e. q. u. i. s. i. n. i. p. o. d. i. a. h. o. p. e. o. s. l. a. i. e. s. a. d. m. e.  
 d. i. e. p. q. u. a. o. y. p. l. i. u. d. i. c. a. a. q. b. a. c. c. i. p. s. i. g. o. y. p. a. i. s. i. n. q.  
 h. i. r. e. c. e. d. a. t. r. i. y. i. s. i. m. i. l. l. e. t. h. i. p. e. c. i. m. e. i. e. a. u. t. h.  
 m. i. n. a. t. e. i. u. d. i. c. a. l. i. s. i. s. t. a. n. o. q. p. u. l. t. e. p. u. i. d. i. s. i. n. m.  
 o. a. q. n. e. d. a. s. e. e. x. a. p. t. a. t. o. e. s. u. u. y. p. l. a. a. s. m. e. i. a.

mutator epu ex...  
 et p... q... m... u...  
 r... e... p...



immitantib' auctoib' e' aut uald' l'p' h' d' u' ex  
p'ca u' l' g' i' m' e' i' c' o' r' d' e' b' u' e' l' u' m' i' p' b' a' t' o' r' s' f' a' c' e'  
a' s' t' r' i' . q' u' i' a' p' s' a' c' t' s' a' p' i' e' n' t' i' a' p' s' a' c' t' a' s' u' a' p' u' d' i' t' e' x'  
f' o' r' t' i' u' d' i' e' m' o' t' p' l' a' y' q' u' i' u' e' i' e' t' a' l' i' q' u' i' h' o' r' e' s' . a' d' q' u' o' d'  
h' o' r' i' b' i' l' e' p' r' e' d' i' c' t' i' o' l' e' a' n' t' o' e' i' a' d' e' s' i' t' h' i' q' u' i' p' s' a' c' t' e' x' m' a' g' i'  
s' t' e' i' s' a' s' t' r' i' i' h' i' q' u' i' u' e' i' e' t' h' o' r' e' s' e' x' h' o' r' i' b' i' l' i' b' i' s' i' p' s' a' s' u' o'  
u' t' i' l' e' u' a' l' d' e' s' t' e' q' u' i' a' m' o' t' . v' n' i' e' o' y' . i' . u' n' i' u' s' a' l' i' t'  
a' c' c' i' t' o' r' d' e' s' t' e' f' a' m' e' s' l' a' s' m' o' d' u' n' i' u' s' a' l' i' t' e' t' . q' u' i' .  
p' h' i' . p' m' i' n' a' q' u' i' m' o' t' e' h' o' r' i' b' i' l' e' q' u' i' a' s' a' u' i' t' h' o' c' i' a'  
u' e' b' a' b' e' o' p' h' i' q' u' i' s' i' b' i' s' u' i' t' e' x' r' e' p' u' l' s' i' o' e' i' . a' s' t' r' i' .  
t' r' a' s' i' t' i' p' o' s' i' b' i' e' i' t' . e' u' n' i' u' s' a' l' i' t' . f' a' c' t' e' s' o' r' i' b' i' l' e'  
q' u' i' a' p' s' a' u' i' t' h' o' p' o' t' i' t' e' u' r' e' p' e' l' l' e' a' s' e' m' i' p' o' t' o' t' u' .  
**Q**uod e' o' r' i' b' i' l' e' q' u' i' a' p' r' e' s' s' i' t' e' i' s' c' i' a' p' o' t' i' t' r' e' p' e' l' l' e'  
p' r' e' d' i' c' t' i' o' s' a' s' t' r' i' a' s' e' m' i' p' o' t' a' t' e' e' i' . q' u' i' a' t' u' o'  
e' o' r' i' b' i' l' e' q' u' i' a' p' s' a' u' i' t' q' u' i' u' e' i' e' t' e' i' p' e' a' r' e' o' u' e' l' l' i'  
a' b' e' o' p' t' i' p' n' o' t' u' . **Q**uod e' o' r' i' b' i' l' e' q' u' i' a' p' r' e' s'  
s' i' t' e' i' s' c' i' a' n' o' p' o' t' i' t' e' u' a' s' e' o' i' o' r' e' p' e' l' l' e' . p' m' i'  
g' i' n' u' i' u' s' a' l' i' t' e' c' a' g' t' o' c' u' p' r' e' s' s' i' t' e' x' c' u' s' a' s' t' r' i' s' o' t' a' s'  
s' i' s' p' o' t' i' t' r' e' p' e' l' l' e' . a' s' t' r' i' s' i' s' i' p' o' e' i' t' e' i' . l' e' t' i' s' a' t'  
e' x' r' o' u' l' o' r' d' i' a' n' o' y' m' i' d' i' u' t' u' t' p' e' s' h' e' t' i' e' a' c' m' o' t' a'  
l' u' e' t' o' r' u' n' i' u' s' a' l' e' p' t' i' e' m' o' t' q' u' i' a' c' b' e' l' l' a' . n' i' s' t' a' c' t' o' r'  
f' a' m' e' s' . a' s' t' r' i' . a' l' i' a' . l' e' t' i' s' q' u' i' u' e' i' e' t' a' u' i' b' u' s'  
c' l' a' t' u' s' l' e' t' i' s' . t' i' e' p' s' a' c' t' a' h' o' y' e' o' y' q' u' i' s' i' l' i' a' u' t' i' l' e'  
q' u' i' e' p' r' e' s' s' i' t' s' c' i' a' h' o' r' i' s' i' s' p' r' a' u' e' l' l' e' a' b' e' o' t' a' b' q' u' i'  
a' l' l' i' q' u' i' s' h' i' q' u' i' p' o' s' i' b' i' t' e' i' c' a' u' e' e' x' e' o' a' n' g' u' i' p' u' e'  
m' a' t' p' m' u' t' a' t' o' r' . f' . a' u' t' r' e' c' e' s' s' i' o' n' i' s' e' y' e' o' d' l' e' c' o'  
e' p' h' o' y' s' i' l' i' a' q' u' i' s' o' t' a' s' i' s' p' o' t' i' t' r' e' p' e' l' l' e' a' s' e' h' i'  
m' o' t' o' r' i' b' i' l' e' p' h' i' m' e' i' g' e' m' i' . s' i' l' i' n' l' i' a' s' c' i' a'  
p' o' t' i' t' t' o' u' e' t' u' e' i' r' e' i' . p' e' l' a' r' e' p' e' t' e' o' u' e' i' t' g' u' i' a'  
b' i' e' a' t' i' o' r' d' u' p' r' e' s' s' i' t' t' o' u' e' t' u' e' i' t' e' i' . a' p' e' a'  
r' e' p' e' t' e' o' u' e' i' t' g' u' i' a' b' i' e' i' h' o' r' d' i' l' a' c' c' e' s' s' i' t' i' p' s' i'  
h' o' r' i' b' i' l' e' . m' i' n' u' s' e' i' t' e' i' s' t' i' q' u' i' e' i' r' e' p' e' l' l' e' . t' e' f' o' t' a' s'  
s' i' s' c' a' d' i' e' o' . a' s' t' r' i' . q' u' i' a' q' u' i' a' p' s' a' u' i' t' p' s' u' a' s' t' r' i' a' m'  
a' s' t' r' o' n' o' i' a' . q' u' i' a' m' i' n' i' m' o' e' o' y' i' s' u' a' t' s' i' e' o' s' q' u' i'  
f' o' t' a' s' i' s' i' p' o' e' i' t' h' i' r' e' p' e' l' l' e' p' a' l' i' q' u' i' e' i' . f' o' t' a' s' i' s' i' s'  
i' p' o' e' i' t' e' i' s' a' m' i' t' e' a' l' i' e' r' e' s' e' e' o' d' g' n' e' . **Q**uod e' d' u' s'  
a' t' e' o' r' i' b' i' l' e' q' u' i' a' p' r' e' s' s' i' t' s' c' i' a' h' o' r' i' e' o' p' o' t' i' t' e' u' i' s'  
r' e' p' e' l' l' e' a' s' e' m' i' p' o' t' o' t' u' . s' a' t' e' h' i' e' m' a' t' i' h' o' r' i' s'  
f' e' r' r' e' u' o' l' e' a' m' i' l' l' i' u' l' e' i' l' l' o' g' a' t' o' r' i' s' d' e' e' s' u' o' u'  
e' i' s' t' i' a' s' . f' i' s' t' i' u' e' r' o' s' q' u' i' d' a' m' i' n' i' m' o' e' o' y' e' i' s' u' p' e' n' i'  
f' r' u' m' c' e' t' h' o' r' i' b' i' l' e' . c' e' t' e' s' t' e' r' m' a' l' i' a' t' z' h' o' r' i' b' i'  
u' i' . p' s' a' c' t' a' g' u' t' i' l' e' u' a' l' d' e' p' a' d' m' o' p' r' e' s' s' i' t' e' x' n' a'  
m' a' e' n' a' i' e' a' . q' u' i' a' u' i' d' i' t' a' s' t' r' o' n' o' i' a' p' s' a' c' t' a' s' u' a'  
q' u' i' e' c' a' t' e' t' . s' a' u' d' a' d' e' m' o' b' i' n' o' t' o' t' i' . a' m' i' u' l'  
d' i' e' i' q' u' i' s' i' b' i' t' r' e' p' e' l' l' o' t' a' l' p' a' t' a' t' e' s' . p' m' i' n' i' a' b' i' t'

ei afflag. p'mitter q' h' p' u' a' t' e' e' . a' p' m' e' d' i'  
c' a' m' i' a' e' d' u' a' t' e' i' p' a' s' i' s' t' a' t' e' e' x' c' o' s' u' o' . f' e' d' u' e'  
e' i' . m' o' e' x' t' a' b' i' t' e' i' u' p' a' i' s' t' i' a' . t' e' o' d' t' p' i' . f' a' g' r' e'  
p' u' l' i' t' a' s' t' r' o' n' o' i' a' b' i' p' o' h' o' r' i' e' h' o' u' b' l' e' e' d' e' i' s' t' a' t' i' s'  
t' o' t' i' p' m' o' d' i' c' a' t' e' s' e' i' . a' u' t' d' i' m' i' n' u' o' s' i' l' i' t' q' u' e' s'  
t' i' m' e' t' h' o' u' i' d' i' q' u' i' p' s' a' c' t' a' s' m' a' g' i' s' t' r' i' s' a' s' t' r' o' n' o' i' a' u' e' l' i' t'  
i' n' u' e' s' t' e' i' t' i' c' a' p' i' e' t' q' u' i' p' r' a' u' e' a' b' e' o' a' n' q' u' i' u' a' t' .  
l' a' u' i' d' i' u' i' t' s' i' e' i' t' i' n' i' p' e' d' i' e' t' a' b' e' o' . r' e' p' u' l' l' e' n' t'  
a' b' e' o' e' i' o' r' i' b' i' l' e' t' o' t' i' . t' e' r' c' i' u' o' s' o' r' i' b' i' l' i' u' s' e' q' u' i' a'  
p' s' a' u' i' t' p' o' t' i' t' r' e' p' e' l' l' e' a' s' e' m' i' p' o' p' s' a' c' t' a' s' p' r' e' z'  
e' i' . u' t' h' o' q' u' i' e' i' t' p' s' a' c' t' a' s' . a' s' t' r' o' n' o' i' a' e' x' a' t' e' t' e' o' m'  
q' u' o' d' a' h' o' r' i' e' a' s' m' o' d' . p' m' i' t' t' e' t' q' u' i' a' n' i' h' a' u' a' t' e' s' e' i' .  
s' i' c' r' e' p' e' l' l' e' t' a' s' e' t' p' i' . e' x' a' m' p' l' o' s' e' i' t' e' i' s' t' a' t' i' s' m' a'  
t' i' m' a' p' r' e' e' i' p' r' e' d' i' c' t' i' o' n' i' a' t' a' t' e' s' . l' e' s' i' e' h' o' q' u' i' m'  
n' o' u' i' t' p' s' a' c' t' a' s' a' s' t' r' o' n' o' i' a' q' u' i' s' p' a' t' e' t' i' s' m' i' n' u' a' p' e' t' u' t'  
e' i' l' . p' r' a' u' e' l' l' e' a' b' e' o' a' c' s' u' a' l' i' t' e' q' u' i' d' a' s' u' a' t' e' e' x' p' e' l'  
l' e' t' q' u' i' p' h' a' c' a' s' t' r' o' n' o' i' a' m' o' t' i' a' a' s' e' m' i' p' o' p' r' e' i' p' e' d' i'  
n' i' t' i' l' l' i' m' i' n' u' a' . **Q**uod e' h' i' q' u' i' p' s' a' c' t' a' s' e' i' q'  
s' i' a' t' p' e' a' r' e' c' e' d' i' . a' b' e' o' p' o' s' t' t' p' n' o' t' u' e' i' s' a' c' t' e' s' p' e' r'  
p' s' a' c' t' a' s' . a' s' t' r' o' n' o' i' a' d' i' e' b' n' o' t' u' s' . a' s' t' r' o' n' o' i' a' m' i' n' u' a'  
q' u' e' s' i' a' t' i' p' e' d' i' e' a' l' i' q' u' i' d' i' e' b' p' e' a' l' i' b' i' . a' p' . a' d' m' o'  
c' a' c' e' r' q' u' e' p' a' n' t' a' l' i' q' u' i' d' i' e' b' p' e' a' l' i' b' i' e' y' e' o' .  
**Q**uod e' h' o' r' i' b' i' l' i' b' i' s' q' u' i' a' p' s' a' u' i' t' n' o' p' o' t' i' t' e' u' i' s'  
r' e' p' e' l' l' e' a' s' e' o' i' o' e' i' h' o' q' u' i' s' a' t' p' s' a' c' t' a' s' s' u' a' i' a' s' t' r' o'  
n' o' m' i' a' q' u' i' m' o' t' i' u' s' i' s' t' e' t' a' l' i' h' e' a' t' e' p' s' a' c' t' a' e' i' u' t' i' l'  
e' i' t' e' i' u' a' l' d' e' q' u' i' a' p' s' a' u' i' t' q' u' i' m' o' t' i' a' s' p' r' e' d' i' c' t' i' o' n' e'  
r' e' s' s' u' a' s' a' c' t' o' n' a' t' e' s' . a' p' t' a' t' e' e' a' s' . a' p' t' a' t' e' q' u' i' e' a'  
q' u' i' s' u' i' n' t' m' e' e' i' l' a' p' o' s' i' t' e' h' a' h' i' s' s' i' l' i' a' q' u' i' n' e' t' e' i' m'  
h' e' m' a' n' t' e' u' e' i' e' t' q' u' i' m' o' r' e' p' s' a' c' t' a' a' b' e' o' . n' i' a' p' r' e'  
s' i' t' a' p' t' a' t' e' e' o' y' q' u' i' u' o' l' u' i' t' e' x' r' e' b' i' . n' i' s' i' n' p' r' e' s'  
s' e' i' t' e' i' s' c' i' a' i' h' u' e' n' e' i' t' q' u' i' e' i' m' o' s' r' e' p' e' t' e' . n' i' u' e'  
n' o' i' t' e' i' d' i' u' s' i' t' a' t' z' a' c' c' u' p' a' t' u' i' t' e' s' u' o' a' c' d' u' s' i' t' i' q'  
i' r' e' b' s' i' r' e' i' t' e' n' t' q' u' i' i' p' e' d' i' t' i' l' h' i' s' s' u' c' c' e' s' s' e' s' s' u' o' s'  
e' x' s' i' l' l' i' s' . c' e' t' i' s' . m' o' t' i' b' i' u' s' . e' i' n' o' n' i' s' t' i' a' i' s' t' u' o'  
u' i' t' u' y' a' t' e' o' r' i' b' i' l' i' . **Q**uod e' p' b' a' t' o' r' s' q' u' i' d' i' u' i' m' i'  
o' s' t' i' d' e' t' p' s' a' c' t' a' r' e' x' e' m' a' g' i' s' t' r' i' a' s' t' r' o' n' o' i' a' s' i' t' u' t' i' l' u' a' l' d'  
t' r' e' p' u' l' l' i' o' r' e' x' . d' i' c' a' m' q' u' i' a' p' s' a' c' t' a' r' e' u' s' i' t' u' t' i' l' i' s'  
u' a' l' d' e' . q' u' i' a' u' i' d' e' i' t' s' i' h' o' r' i' e' m' a' l' i' u' r' e' p' e' t' e' g' u' i' a' b' i'  
e' i' t' i' m' o' a' t' z' t' i' l' a' t' o' t' i' l' a' b' i' q' u' i' e' i' s' e' n' s' . m' o' i' u' e'  
n' i' e' t' i' g' e' n' i' u' t' e' o' . f' o' t' a' s' i' s' e' x' t' a' b' i' t' s' i' e' i' t' o' y' s'  
u' i' t' a' t' e' t' o' r' i' s' d' u' a' c' a' t' e' i' u' p' s' o' r' i' b' i' l' e' . a' o' r' i' b' i' l' e' .  
e' t' f' o' t' a' s' i' s' m' o' r' i' e' r' e' p' e' t' e' . i' . s' t' i' b' i' t' a' n' e' a' m' o' r' t'  
e' x' g' u' i' t' m' e' r' o' i' e' . l' a' u' i' p' r' e' s' s' i' t' s' c' i' a' e' i' t' e' o' r' i' b' i' l' i' s'  
a' n' q' u' i' e' u' e' i' t' e' i' u' e' i' e' t' i' p' s' o' r' i' b' i' l' e' . i' n' u' e' i' e' t' e' u'  
i' a' q' u' i' p' s' a' c' t' a' . q' u' i' a' d' a' u' i' e' t' u' e' i' s' t' a' m' i' . n' a' q' u' i' s' a' c' t'

in. 2. 2. 2. 2. 2. 2.

malicia et p[er]ato ingenio repellat a sem[et] ip[s]o ex eo  
quod p[er] se fuit. Et q[ui] h[ab]et ac n[on] m[er]it[um]. Ad p[er]log[um] u[ero] p[er]t[inet] q[ui] p[er]d[er]it  
p[er] se aut[em] e[st] d[omi]n[us] et s[ic] rep[er]it ip[s]e d[omi]n[us] totu[m] ma  
chinali tam p[er]f[ec]ta ei ad rep[er]itio[n]em ei q[ui] sibi fuit  
ex eo. Et p[er] se q[ui] ad m[er]it[um] f[er]it d[omi]n[us] d[omi]n[us] p[er] se f[er]it  
f[er]it q[ui] cau[er]et ab eo q[ui] p[er] se et p[er] se acc[er]it. Ad h[oc]  
log[um] u[ero] p[er]f[ec]ta sua et i[n]d[omi]n[us] h[oc] m[er]it[um] horribi  
lu[m] e[st] ca[us]a illi d[omi]n[us]. **P**at[et] ad q[ui] p[er] se m[er]it[um] u[er]u[m]  
t[er]m[in]u[m] eor[um] q[ui] d[omi]n[us] q[ui] h[ab]et n[on] asp[er]it i[n] f[er]it aff[er]it  
q[ui] f[er]it i[n] d[omi]n[us] i[n] f[er]it d[omi]n[us] aff[er]it q[ui] ad d[omi]n[us] f[er]it  
ei u[er]u[m] ad ad t[em]p[us] f[er]it d[omi]n[us] q[ui] t[em]p[us] p[er] se. p[er] se i[n]d[omi]n[us]  
ei ip[s]a f[er]it i[n] f[er]it m[er]it[um] et i[n] f[er]it a[ut]em cogitatio[n]e t[em]p[us]  
u[er]u[m] ad t[em]p[us] q[ui] acc[er]it e[st] ut d[omi]n[us] q[ui] f[er]it fug[er]it u[er]u[m]  
re[st] p[er] se q[ui] f[er]it ei d[omi]n[us] i[n] m[er]it[um] ca[us]a eor[um] opt[er]t  
il n[on] p[er] se i[n] f[er]it i[n] f[er]it p[er] se i[n] f[er]it a[ut]em t[em]p[us] hono  
ris q[ui] a[n]t[er] h[ab]et f[er]it f[er]it ad eu[m] t[em]p[us] p[er] se i[n] f[er]it f[er]it  
qu[od] d[omi]n[us] e[st] ca[us]a illi p[er] se i[n] f[er]it i[n] f[er]it p[er] se i[n] a  
tomo sua et lab[or]e ac t[em]p[us] a[ut]em p[er] se i[n] f[er]it p[er] se i[n] f[er]it  
et d[omi]n[us] a[ut]em actio[n]e f[er]it eor[um] t[em]p[us] suu[m] et i[n] f[er]it a[ut]em  
ei i[n] f[er]it i[n] f[er]it p[er] se i[n] f[er]it p[er] se i[n] f[er]it horribili q[ui] d[omi]n[us]  
a[n]t[er] ad ip[s]a ad eor[um] q[ui] ca[us]a p[er] se i[n] f[er]it opt[er]t il n[on]  
aff[er]it a[ut]em aliu[m] h[oc] p[er] se i[n] f[er]it t[em]p[us] p[er] se i[n] f[er]it augu  
m[er]it[um] q[ui] i[n] f[er]it et hono[r]is q[ui] f[er]it pati d[omi]n[us] et  
d[omi]n[us] ca[us]a illi p[er] se i[n] f[er]it a[n]t[er] p[er] se i[n] f[er]it acq[ui]t ex eo. Et  
opt[er]t il n[on] h[ab]et t[em]p[us] ad h[oc] i[n] f[er]it a[ut]em f[er]it t[em]p[us]  
p[er] se i[n] f[er]it et i[n] f[er]it meo u[er]u[m] ad t[em]p[us] ad ip[s]a et  
h[oc] q[ui] d[omi]n[us] et ca[us]a q[ui] e[st] d[omi]n[us] g[er]it f[er]it aliu[m] ad h[oc]  
p[er] se i[n] f[er]it eor[um] d[omi]n[us] et m[er]it[um] et i[n] f[er]it p[er] se i[n] f[er]it u[er]u[m]  
eor[um] a[n]t[er] ad ip[s]a q[ui] p[er] se. Et si ad eor[um] lib[er] fuit  
e[st] q[ui] p[er] se i[n] f[er]it h[oc] et ad ip[s]a fuit q[ui] p[er] se i[n] f[er]it t[em]p[us] ei  
f[er]it m[er]it[um] et ad h[oc] g[er]it ac t[em]p[us] f[er]it eor[um] et ab[er]  
et p[er] se i[n] f[er]it fatia ac t[em]p[us] ad h[oc] i[n] f[er]it m[er]it[um] et ml  
t[em]p[us] d[omi]n[us] d[omi]n[us] et i[n] f[er]it m[er]it[um]. Et si i[n] f[er]it i[n] f[er]it  
ei f[er]it i[n] f[er]it. si i[n] f[er]it neq[ui]t cu[m] h[oc] q[ui] f[er]it i[n] f[er]it ex  
i[n] f[er]it d[omi]n[us] q[ui] d[omi]n[us] g[er]it ei i[n] f[er]it t[em]p[us] et p[er] se i[n] f[er]it  
d[omi]n[us] ac m[er]it[um] f[er]it id q[ui] i[n] f[er]it a[ut]em au[er]it  
et m[er]it[um] u[er]u[m] q[ui] f[er]it ad h[oc] p[er] se i[n] f[er]it ei ex i[n] f[er]it d[omi]n[us]  
f[er]it i[n] f[er]it q[ui] u[er]u[m] q[ui] i[n] f[er]it eu[m] t[em]p[us] t[em]p[us] i[n] f[er]it q[ui]  
eu[m] f[er]it i[n] f[er]it p[er] se i[n] f[er]it m[er]it[um] cogitatio[n]e sue t[em]p[us]  
u[er]u[m] i[n] f[er]it eu[m] ei p[er] se ei q[ui] cu[m] p[er] se i[n] f[er]it ei i[n] f[er]it  
q[ui] e[st] ei ex d[omi]n[us] cogitatio[n]e aliu[m] i[n] f[er]it m[er]it[um] in re  
p[er] se i[n] f[er]it et i[n] f[er]it reu[m] suu[m] q[ui] ad m[er]it[um] d[omi]n[us] ei q[ui]  
p[er] se i[n] f[er]it et i[n] f[er]it ad rep[er]itio[n]em ei q[ui] p[er] se i[n] f[er]it ex eo  
d[omi]n[us]. Et i[n] f[er]it q[ui] p[er] se i[n] f[er]it eor[um] f[er]it d[omi]n[us] p[er] se i[n] f[er]it  
q[ui] p[er] se i[n] f[er]it i[n] f[er]it ei n[on] ad i[n] f[er]it ei d[omi]n[us]

teret i[n] f[er]it eor[um] motu ac studiu[m] t[em]p[us] i[n] f[er]it  
naet ad eu[m] horribile et m[er]it[um] n[on] g[er]it ei motu  
eis cogitatio[n]e et p[er] se i[n] f[er]it a[ut]em t[em]p[us] a[ut]em. Sa[us] q[ui] h[oc]  
t[em]p[us] horribili q[ui] i[n] f[er]it eu[m] ex h[oc] f[er]it q[ui] f[er]it stelle  
ut i[n] f[er]it ualid. **P**er d[omi]n[us] i[n] f[er]it q[ui] f[er]it p[er] se i[n] f[er]it i[n] f[er]it  
ulgi i[n] f[er]it eor[um] q[ui] putauer[unt] q[ui] n[on] op[er]t i[n] f[er]it  
asp[er]it i[n] f[er]it a[ut]em q[ui] f[er]it eor[um] q[ui] i[n] f[er]it d[omi]n[us]  
q[ui] i[n] f[er]it eu[m] n[on] p[er] se ei i[n] f[er]it i[n] f[er]it me  
roz[um] u[er]u[m] acc[er]it ei. Et i[n] f[er]it d[omi]n[us] i[n] f[er]it u[er]u[m] i[n] f[er]it  
q[ui] i[n] f[er]it i[n] f[er]it m[er]it[um] opt[er]t eu[m] n[on] audie[n]t can  
tlenā q[ui] d[omi]n[us] t[em]p[us] p[er] se cantō acq[ui]t q[ui] i[n] f[er]it  
m[er]it[um] p[er] se i[n] f[er]it g[er]it a[ut]em t[em]p[us] i[n] f[er]it t[em]p[us]  
audito[r]is a[ut]em et opt[er]t eu[m] n[on] i[n] f[er]it pul[er]is mille  
riby n[on] acc[er]it eor[um] h[oc] i[n] f[er]it neq[ue] p[er] se i[n] f[er]it t[em]p[us]  
bloza ex d[omi]n[us] f[er]it p[er] se i[n] f[er]it t[em]p[us] q[ui] t[em]p[us] ex p[er] se i[n] f[er]it  
h[oc] eu[m] i[n] f[er]it i[n] f[er]it m[er]it[um] ex ei p[er] se i[n] f[er]it e[st] lea  
et opt[er]t eu[m] n[on] acq[ui]t p[er] se i[n] f[er]it i[n] f[er]it q[ui] f[er]it m[er]it[um]  
re[st] i[n] f[er]it i[n] f[er]it illi p[er] se i[n] f[er]it p[er] se i[n] f[er]it acq[ui]t ei  
m[er]it[um] i[n] f[er]it t[em]p[us] i[n] f[er]it t[em]p[us] ex ei et opt[er]t eu[m] n[on]  
letificā p[er] se i[n] f[er]it t[em]p[us] ac p[er] se i[n] f[er]it d[omi]n[us] u[er]u[m]  
ad f[er]it t[em]p[us] q[ui] n[on] ualid t[em]p[us] d[omi]n[us] i[n] f[er]it q[ui] p[er] se  
ap[er]t eu[m] cu[m] p[er] se i[n] f[er]it d[omi]n[us] et defecto[r]is ei acc[er]it t[em]p[us]  
et gaudio i[n] f[er]it q[ui] eu[m] i[n] f[er]it m[er]it[um]. Et i[n] f[er]it  
f[er]it ex d[omi]n[us] a[ut]em q[ui] n[on] pati u[er]u[m] t[em]p[us] horribile m  
duat q[ui] ei i[n] f[er]it a[ut]em ac f[er]it ei m[er]it[um] opt[er]t  
eu[m] n[on] ex t[em]p[us] ad ex h[oc] reb[us] q[ui] f[er]it t[em]p[us] d[omi]n[us]  
q[ui] i[n] f[er]it i[n] f[er]it t[em]p[us] et m[er]it[um] ac p[er] se i[n] f[er]it  
p[er] se i[n] f[er]it ab f[er]it eor[um] ab eo et p[er] se i[n] f[er]it ac t[em]p[us]  
fecto[r]is ei ab eis et opt[er]t eu[m] f[er]it h[oc] p[er] se i[n] f[er]it  
re f[er]it i[n] f[er]it t[em]p[us] et p[er] se i[n] f[er]it f[er]it d[omi]n[us].  
et d[omi]n[us] d[omi]n[us] a[ut]em et i[n] f[er]it t[em]p[us] f[er]it t[em]p[us]  
t[em]p[us] i[n] f[er]it i[n] f[er]it t[em]p[us] et i[n] f[er]it t[em]p[us] q[ui] d[omi]n[us]  
a[n]t[er] fortu[is] q[ui] i[n] f[er]it p[er] se i[n] f[er]it ad q[ui] f[er]it  
d[omi]n[us] ex m[er]it[um] et i[n] f[er]it p[er] se i[n] f[er]it ac t[em]p[us] et  
et leticia. **P**er p[er] se i[n] f[er]it i[n] f[er]it g[er]it ac leticia  
ut i[n] f[er]it ualid q[ui] f[er]it i[n] f[er]it h[oc] i[n] f[er]it re  
leticia. Cu[m] eu[m] i[n] f[er]it h[oc] g[er]it i[n] f[er]it p[er] se i[n] f[er]it  
ei f[er]it t[em]p[us] n[on] t[em]p[us] ad h[oc] i[n] f[er]it t[em]p[us] eu[m] ex f[er]it  
gaudio p[er] se i[n] f[er]it p[er] se i[n] f[er]it ex m[er]it[um] suu[m] meo  
q[ui] uoluit ex d[omi]n[us] t[em]p[us] h[oc] uoluit.



**secundum dicitur aqua narrantur quod sunt ymagines  
nec. 12. digniores significantur pectoris  
ymaginibus oculi.**

**C**um enim ymagines quod sunt in celo. 29. et con-  
12. ex eis in celo dicitur signa. Constituerunt  
duodecim ymagines in se con- ex parte. posuerunt  
quod eis locum in rei in celo et uelocitate et ad  
et posuerunt eas digniores significantur pectoris  
et hinc ostenditur quod dicitur. Quod sunt yma-  
gines dicitur 29. quod retulit significantur ad hunc. 12. p-  
ter ymagines. 29. et ceteris stellis quod sunt in celo  
sunt quod h. 12. locum ceteris et posuerunt eas digniores  
et significantur quod dicitur quia posuerunt omnia ymagines  
29. significantur si enim mundi. si posuerunt ymagines uniu-  
salem in h. 12. et posuerunt in h. 30. significantur ymagines  
si fecerunt si plures alii yma narrantur cum est quod cum dicitur  
signa dicitur hinc mundi mouetur quod sunt in die ac  
nate semel. et motus seu rotas hinc dicitur si me-  
dium suum in modum rotas super partem mundi quod est in  
et efficitur atque corruptio inueniunt in hinc mundo ex-  
tatu hinc dicitur si enim. Et hec. 12. ymagines sunt in se  
hinc dicitur. ceteris uero ymagines recte sunt yma et hinc  
seperatione dicitur mundi. posuerunt hanc ymagines  
12. digniores significantur uniuersali sunt efficitur. et  
ruptio quod sunt in mundo pectoris ymagines. 29. et  
posuerunt ceteris ymagines significantur ymagines. (Significatio  
nam uniuersali est significatio uniuersali sunt res plures ac  
diuersas sunt in hinc est atque ad hinc. et cetera. (Significatio uero  
yma et hinc quod significantur uniuersali sunt hinc. solum ad hinc  
solum uel hinc alii rei sola sunt cetera et quod cum ymotu  
sola dicitur et atque ceteris accit in nobis efficitur et  
ruptio atque opus quod igitur sapienter si quod recte  
enarrate in hinc. et cetera plures ceteris plures ymagines. hinc  
mundo et hinc rotas hinc. 12. ymagines ymagines sunt  
locus. posuerunt hanc ymagines quod sunt locus sol digniores  
significantur uniuersali pectoris ymagines quod sunt in celo. p-  
posuerunt quod eas locus ceteris retulit. ad eas ceteris  
ymagines significantur stellae. Tercia uero est quod cum inueni-  
sunt sole dicitur hinc. 12. ymagines ymagines sunt  
et hinc. 12. ymagines sunt perfectio anni cum dicitur dicitur  
quod sunt. ueritas. auge. et hinc. et ymagines sunt et hinc  
quod hanc ymagines. 12. sunt inueniunt uniuersali sunt ex  
hinc. 2. sunt inueniunt quod et actus. et ymagines sunt quod  
inueniunt hanc significantur efficitur in rei dicitur et al-  
ten. posuerunt hinc. 12. ymagines significantur uniuersali sunt

efficitur et corruptio in mundo. posuerunt ceteris ymagines  
significantur ymagines quod sunt in celo. et cum dicitur hinc  
ymagines. A. cum uelocitate ceteris ymotu sol ceteris  
nunc in hinc dicitur. hinc sunt et locum dicitur  
uua sol ymagines sunt locum dicitur. Cum uenit ymagines  
hinc. A. plures uelocitate ad alii ymagines ymagines. yma  
gines accit in mundo ymotu ceteris ymagines sol  
et corruptio si quod sunt significantur ne ceteris ymagines  
et ceteris plures. posuerunt hanc ymagines uniuersali sunt  
ymagines significantur ymagines. Quarta uero est quod cum inueni-  
uniuersali sunt stellae ceteris stellae ceteris dicitur quod sunt in  
alii. 29. ymagines. posuerunt hanc ymagines. hinc inueniunt  
uniuersali sunt posuerunt ceteris ymagines. 29. significantur  
ymagines. posuerunt hanc ymagines. hinc. 12. significantur ac  
retulit hanc ymagines. 29. et ceteris stellae dicitur  
uelocitate quod dicitur ad hinc. 12. et posuerunt hanc. locum  
omne in celo ymotu plures et notate sunt ymagines  
12. significantur inueniunt mediu hinc dicitur ceteris dicitur  
diuersa quod sunt plures ymagines. p. 260. ymagines inueniunt  
ymagines. 20. ymagines. 20. et posuerunt quod uniuersali sunt  
20. m. et uniuersali sunt. ly. dicitur. uniuersali sunt  
sunt. 20. et. Et sunt diuersa quod sunt uniuersali sunt  
ad ea significantur. Et sunt diuersa hinc ceteris p. 260. et  
quod in hinc uniuersali sunt patet et medicus ceteris  
et quod sunt hinc. et ceteris. et ceteris. et ceteris. et ceteris  
et enim sunt dies anni sol. dicitur. 3. in cuius signa  
et quod sunt. 12. in hinc nec plus.

**Q**uia quod dicitur quod dicitur se hinc anobis et dicitur  
ceteris anobis ceteris significantur. dicitur et ymagines  
et significantur. 12. in hinc in plures significantur quod sunt ymagines  
lo soph patefecit hanc ymagines. 29. quod sunt in celo. ceteris  
noia. et laudauerunt atque uictoria inueniunt et hinc et  
sapienter et atque. et ad hinc se ceteris sunt in hinc et  
raunt quod dicitur libi suorum quod expedit ymagines et hinc  
ymagines narrantur logu est. sunt quod. 12. ceteris in agulo  
dicitur significantur ymagines dicitur et hinc. 12. in hinc hinc  
et quod inueniunt res significantur ad hinc in hinc mundo quod  
ex. 2. ceteris. et hinc. s. aere. ad hinc. et ad hinc  
quod efficitur ceteris ceteris. dicitur et hinc. s. inueniunt dicitur  
dicitur. et hinc. Quatuor significantur ceteris in hinc inueniunt  
12. et hinc. et sunt ymagines significantur inueniunt  
ceteris et sunt significantur inueniunt significantur. et ceteris que  
multiplicat inueniunt hinc inueniunt et sunt. 12. sunt  
ycent. 12. et sunt significantur significantur. et ceteris  
ceteris inueniunt quod significantur sunt plures hinc significantur



quod in munitate pna. q. posuer. frigid. p. corruptio i  
 hūmilitate alia. **C**ontra q. e. ca. q. e. i. con. q. e. effentue  
 ad aialia se me effon. i. corruptio. posuer. itaq. hū  
 q. uat. ager. effon. i. corruptio. i. hūmilitate q. i. calor  
 et frigid. i. posuer. q. uat. patiente. i. me. q. e. sic. i.  
 et hū. Quata u. e. ca. q. o. i. effon. i. effentio. q. e. acad.  
 i. hūmilitate q. e. m. hū. ca. hū. acat. p. sig. ca. cor. p. u.  
 frigid. i. i. g. e. al. r. i. s. b. al. i. o. h. i. q. u. t. a. t. i. b. e. q. e. p. p. i. o. r.  
 ill. col. b. frigid. i. r. e. c. i. b. l. u. e. q. e. sig. e. t. x. e. e. n. o. s. t. r. i.  
 i. m. i. t. a. t. i. o. p. p. t. h. a. s. e. c. a. s. p. o. s. u. e. r. i. g. m. i. q. u. i. n. e. f. o.  
 t. i. t. u. o. c. a. l. o. r. i. s. i. n. p. a. s. i. u. t. a. t. e. d. i. u. o. r. d. m. a. r. e. n. a. t. a. s.  
 sig. p. i. p. o. s. u. e. r. a. q. u. a. i. q. u. a. u. i. n. e. f. o. n. t. i. u. f. r. i. g. i. d. i. s.  
 i. hūmilitate alia. Cū at. p. o. i. t. a. s. e. a. g. n. i. a. i. n. s. i. u. t. a. t. i. o.  
 q. e. c. a. l. o. r. i. s. i. f. r. i. g. i. d. i. s. r. e. m. a. s. i. u. t. p. a. r. i. e. t. e. r. i. m. e. q. e. f. i. c. i. t.  
 et hū. i. q. u. i. u. e. r. t. i. n. a. s. i. c. i. l. i. q. i. a. e. hū. i. l. i. p. o. i. t. a. e.  
 t. e. r. a. i. o. d. i. a. t. e. s. b. i. g. e. i. p. o. s. u. e. r. a. e. m. i. t. a. s. h. a. t. e. h. a. t.  
 f. e. c. e. r. p. d. u. a. s. c. a. s. i. p. a. s. s. i. t. a. t. e. s. f. a. g. l. o. r. u. a. d. i. u. e. c. e.  
 q. e. s. i. c. i. l. i. t. e. a. s. s. i. c. e. c. a. l. o. r. i. s. i. g. i. t. hū. i. l. i. a. e. i. s. a. s. s. i. c. e. s. t.  
 f. r. i. g. i. d. i. a. q. u. a. u. i. u. q. e. c. a. l. o. r. e. e. e. t. f. o. t. i. o. a. g. n. i. t. i. b. q.  
 s. i. c. i. l. i. f. o. t. i. o. p. a. c. i. e. t. i. b. u. e. r. e. q. i. i. g. e. c. a. l. o. r. i. t. i. n. a.  
 s. i. c. i. t. a. t. e. c. o. p. u. t. a. f. o. t. i. o. a. g. n. i. t. i. b. q. e. i. g. i. p. o. s. u. e. r. t. q. i.  
 e. i. i. hūmilitate p. a. y. m. i. s. e. o. f. o. t. i. o. e. p. a. t. i. e. t. i. b. q. e. s. t.  
 t. e. r. a. q. e. s. i. c. i. t. a. t. e. i. n. c. a. l. o. r. e. e. s. t. i. f. o. t. i. t. u. d. i. e. a. e. r. e.  
 a. t. p. o. s. u. e. r. s. b. t. e. r. a. i. s. t. a. q. u. a. i. o. d. i. a. t. e. r. a. i. o. p. o. s. u. e. r.  
 e. a. o. r. s. i. a. q. u. a. u. i. u. t. f. i. o. r. e. t. a. g. g. i. t. e. r. q. e. c. a. l. o. r. i. s. i. f. r. i. g. i. d.  
 i. hūmilitate. i. p. a. t. i. e. t. e. r. q. e. s. t. f. i. t. i. s. a. hū. i. l. i. i. m. e. i. s. b. h. a. t.  
 h. a. t. e. c. a. s. i. c. e. p. u. t. i. o. d. i. a. t. e. n. a. u. s. i. g. g. a. b. i. g. e. p. e.  
 e. a. a. t. m. i. d. m. a. b. a. e. p. h. a. b. a. a. q. e. i. d. i. x. e. r. e. a. i. o. s. s. i. g.  
 f. i. c. i. t. i. g. m. i. t. a. u. p. s. i. g. e. t. t. r. a. e. g. e. t. a. e. r. e. c. a. d. u. o.  
 a. q. u. a. i. s. i. l. i. c. e. t. a. s. i. g. i. f. i. g. e. t. e. s. f. i. h. a. t. o. r. d. i. a. t. e. r. e.  
**D**iffa. q. i. q. u. a. n. a. r. a. b. i. m. q. u. a. e. m. c. e. p. u. t. a. b. a. i. e. t. e.  
 i. n. f. r. a. c. e. t. a. s. i. g. n. a.

**Q**uid dicitur ad e. roudit  
 careat capite q. i. c. e. p. u. t. a. b. a. i. e. t. e. p. o. s. u. e. r.  
 q. i. e. i. m. i. t. u. s. s. i. g. n. a. s. Quib. d. i. x. q. e. s. i. t. p. d. i. c. t. e.  
 q. u. a. l. i. t. a. t. e. s. s. i. g. n. a. t. e. s. s. i. m. p. l. i. c. e. s. e. q. e. c. a. l. o. r. i. s. i. f. r. i. g. i. d.  
 hū. i. l. i. s. i. c. i. l. i. e. i. q. u. o. t. f. i. o. r. e. t. h. e. e. q. e. s. i. m. p. l. i. c. e. s. q. d. a.  
 e. a. y. s. i. g. e. t. e. s. t. e. f. f. i. q. d. a. c. o. r. r. u. p. t. i. o. e. i. a. c. u. i. g. b. d. a. t. e.  
 p. o. u. b. a. n. i. e. f. f. i. c. i. a. n. t. e. t. a. c. c. i. d. a. t. r. e. s. i. q. b. d. a. i. l. c. o. r.  
 r. u. p. a. n. t. p. o. s. u. e. r. i. n. i. t. u. s. o. r. h. i. g. i. o. a. i. m. e. t. s. o. l. s. i. t.  
 n. a. e. t. e. t. p. i. s. g. e. o. r. a. c. o. g. g. r. u. a. n. a. t. e. e. l. e. m. e. n. t. a. o. p. o. s. i. t. a.  
 s. i. g. n. a. t. u. s. m. i. n. i. u. e. s. t. e. t. i. c. e. n. t. a. u. u. e. t. i. b. q. e. a. c. p. u. e.  
 r. a. e. e. h. i. s. a. e. q. u. i. t. a. t. i. b. s. s. i. p. l. i. c. a. b. d. u. e. s. e. a. g. n. o. s.  
 q. e. c. a. l. o. r. i. s. i. f. r. i. g. i. d. i. s. a. d. u. e. p. a. t. i. e. t. e. s. q. e. s. i. c. i. t. a. t. e. s. e. t.  
 hū. i. l. i. t. a. t. e. s. a. p. p. e. r. a. t. a. c. t. u. n. i. c. a. u. q. h. a. u. a. g. n. i. t. u. i. m.

essu i. corruptio. i. alia. patientia. Calor n. a. q. e. o.  
 q. u. o. n. s. o. p. a. t. f. u. i. t. s. i. c. i. t. a. t. e. s. i. t. e. x. e. i. s. a. r. i. d. u. a. s. a. i. n.  
 s. i. m. i. l. i. t. a. t. e. s. a. c. m. o. s. a. h. o. g. i. t. n. a. e. i. g. i. t. a. q. u. o. s. o. p. a. t.  
 f. u. i. t. i. hū. i. l. i. t. e. s. i. t. e. x. e. i. s. e. f. f. u. s. i. c. e. n. t. u. s. a. u. i. t. a. i. d. i. a. b. i.  
 t. a. s. a. t. e. p. m. i. t. a. i. a. h. o. g. i. t. n. a. e. a. o. i. s. f. r. i. g. i. d. e. a. m.  
 o. p. a. t. u. s. f. u. i. t. i. hū. i. l. i. t. a. t. e. e. f. f. u. s. i. t. e. x. e. i. s. d. i. a. b. i. l. i. t. e. m.  
 p. a. m. i. t. u. s. a. h. o. g. i. t. n. a. e. a. q. Cū u. o. p. a. t. u. s. f. u. i. t. d. i. a. b. i.  
 e. i. t. e. x. e. i. s. s. i. m. i. s. s. i. f. l. u. i. d. m. a. i. u. a. h. o. g. i. t. n. a. e. e. t. e.  
 e. t. y. s. i. g. e. t. e. x. h. i. s. q. e. q. u. o. t. i. t. a. m. o. r. t. u. a. t. e. e. f. f. u. s. i. t. m.  
 e. n. t. u. s. q. e. a. c. u. i. t. a. e. o. p. o. s. i. t. o. c. a. l. o. r. i. s. a. hū. i. l. i. t. a. t. e. p. h.  
 a. s. i. x. e. r. e. t. e. e. t. i. p. u. i. n. u. e. n. i. t. q. i. o. s. o. l. a. i. g. e. d. i. e.  
 p. m. i. u. p. u. e. t. u. s. a. i. e. t. a. s. m. u. t. a. t. i. o. s. p. e. c. a. l. o. r. i. s. e. hū. i. l. i.  
 t. e. p. a. m. i. a. e. l. e. r. u. s. s. i. t. e. o. s. i. a. p. q. i. d. i. e. s. a. u. g. m. e. n. t. a. r. i.  
 t. o. n. s. a. b. s. a. d. a. t. s. o. l. e. a. s. i. g. e. s. t. a. t. e. r. a. u. r. i. g. e. t.  
 p. u. e. t. e. t. q. i. d. i. e. s. a. d. f. i. n. e. a. u. g. m. e. n. t. a. t. i. o. s. s. u. e. e. n. o. r.  
 a. d. f. i. n. e. d. i. s. t. o. r. s. s. u. e. Cū u. i. t. a. u. i. t. s. o. l. p. m. i. u.  
 m. i. n. u. t. a. m. i. t. a. t. i. o. s. p. e. c. a. l. o. r. i. s. i. h. a. c. i. t. a. t. e. s. i.  
 i. a. p. d. i. e. s. m. i. n. u. i. t. a. n. o. r. a. u. g. m. e. n. t. u. s. q. u. o. r. e. s. q. i.  
 a. b. s. a. d. a. t. s. o. l. e. a. s. i. g. e. s. t. a. t. e. l. o. o. v. g. o. a. m. i. n. u. t.  
 d. i. e. s. dū f. u. i. t. s. o. l. l. e. e. s. s. i. t. a. u. g. e. b. a. t. a. i. e. s. t. s. o. l.  
 t. r. a. u. s. a. m. i. u. t. a. t. i. o. d. i. e. s. a. i. f. u. i. t. s. o. l. i. d. e. s. q. u. a. d. m. o.  
 a. u. g. e. b. a. t. dū e. e. t. s. o. l. i. a. i. e. t. e. Cū a. t. p. u. o. n. i. t. s. o. l.  
 a. d. f. i. n. e. i. l. l. i. s. p. u. e. i. t. a. l. o. a. d. s. u. a. p. r. o. c. e. s. s. a. e. q. u. i. t. a.  
 n. o. r. a. d. i. e. s. Cū u. i. f. u. i. t. s. o. l. i. m. i. t. o. l. i. b. m. u. t. a. t. e. r.  
 p. f. r. i. g. i. d. i. s. i. t. a. p. d. i. e. s. m. i. n. u. i. t. a. c. n. o. r. a. u. g. e. i.  
 q. u. o. r. u. s. a. b. s. a. d. a. t. s. o. l. e. a. s. i. g. e. s. t. a. t. e. s. o. p. a. s. i. g. e.  
 e. t. m. i. n. u. i. t. a. t. i. o. s. o. l. f. u. i. t. i. t. b. a. q. u. a. d. m. o. a. u. g. e. b. a. t.  
 a. i. f. u. i. t. i. a. i. e. t. e. e. t. m. i. n. u. i. t. d. i. e. s. a. i. f. u. i. t. i. s. o. l. p.  
 s. i. t. a. u. g. e. b. a. t. a. i. f. u. i. t. t. r. a. u. s. e. t. m. i. n. u. i. t. d. i. e. s. a. i. s. o. l.  
 f. u. i. t. i. s. a. g. e. q. u. a. d. m. o. a. u. g. e. b. a. t. a. i. e. e. t. i. g. e. s. t. i. t. a. t.  
 u. e. n. i. t. s. o. l. i. t. h. e. s. a. g. e. p. u. e. i. t. n. o. r. a. d. s. u. a. p. r. o. c. e. s. s. i. o.  
 g. r. i. t. u. d. i. e. s. a. d. p. r. o. c. e. s. s. u. a. i. b. u. i. t. a. t. e. e. r. i. t.  
 e. i. l. o. g. a. t. u. d. i. e. i. a. i. s. o. l. f. u. i. t. i. t. h. e. s. a. g. i. t. a. t. i. o. q. u. a. d. m. o.  
 e. i. t. b. u. i. l. l. n. a. t. u. s. a. i. s. o. l. e. e. t. i. t. h. e. g. e. i. o. r. u. s. Cū q. i. t. u. i. t.  
 s. o. l. p. m. i. u. m. i. u. t. a. t. i. o. c. a. p. e. d. i. n. y. m. u. t. a. b. i. l. a. e. r. y. f. r. i. g.  
 e. t. hū. i. l. i. t. a. t. e. s. i. a. p. d. i. e. s. a. u. g. m. e. n. t. a. t. i. o. n. o. r. m. i. n. u. i.  
 q. u. o. r. u. s. a. b. s. a. d. a. t. s. o. l. e. a. s. i. g. e. s. t. a. t. e. s. a. p. a. q. r. p. u. s. a. u. g. e.  
 e. i. d. i. e. s. a. i. s. o. l. f. u. i. t. t. a. p. q. u. a. d. m. o. a. u. g. e. b. a. t. e. s. o. l.  
 e. e. t. i. g. e. s. t. e. t. a. u. g. e. d. i. e. s. a. i. s. o. l. f. u. i. t. t. a. p. q. u. a. d. m. o.  
 a. u. g. e. b. a. t. a. i. e. e. t. t. r. a. u. s. a. u. g. e. d. i. e. s. a. i. s. o. l. f. u. i. t.  
 i. p. r. i. s. s. i. t. a. u. g. e. b. a. t. a. i. e. e. t. s. o. l. i. a. i. e. t. e. Cū a. t. p. u. e.  
 n. e. i. t. s. o. l. a. d. f. i. n. e. p. m. i. l. l. e. q. b. i. t. d. i. e. s. n. o. r. q. u. e. u. e. t.  
 s. o. l. a. d. l. o. c. u. u. n. c. e. p. a. t. p. r. i. s. a. b. s. a. d. i. t. a. s. t. d. a. u. l. i.  
 s. i. g. n. a. q. s. u. t. 300. d. d. q. f. i. z. i. g. e. m. 304. d. i. e. b.  
 e. t. q. u. a. t. a. u. n. i. d. i. e. i. m. i. n. u. t. p. r. o. x. 100. p. n. b. q. u. i.







Incipit tractatus. Tertius. In quo sunt  
de causis.

Prima differentia inter elementa. A. plura  
infiguntur reu. uniuersaliu esse et sic  
stellas cel. apparet. Opus uniuersali  
ple. me. q. elementu. A. dicitur. Ita in  
differentia iudicioru alicui. A. A. A.

Prima differentia inter elementa. A. plura  
infiguntur reu. uniuersaliu esse et sic  
stellas cel. apparet. Opus uniuersali  
ple. me. q. elementu. A. dicitur. Ita in  
differentia iudicioru alicui. A. A. A.  
Prima differentia inter elementa. A. plura  
infiguntur reu. uniuersaliu esse et sic  
stellas cel. apparet. Opus uniuersali  
ple. me. q. elementu. A. dicitur. Ita in  
differentia iudicioru alicui. A. A. A.  
Prima differentia inter elementa. A. plura  
infiguntur reu. uniuersaliu esse et sic  
stellas cel. apparet. Opus uniuersali  
ple. me. q. elementu. A. dicitur. Ita in  
differentia iudicioru alicui. A. A. A.

stell. fixe p. g. r. s. r.  
metn. q. p. h. e. s. e. l. o.  
t. e. n. t.

locata motu ipau sit q. patit. ab eis emu  
tatione ih. mo. pl. g. p. a. n. e. a. r. e. l. i. g. s. t. e. l. l. t. o. d. i.  
c. i. s. i. e. t. e. x. h. g. m. f. e. e. s. t. i. l. l. y. s. t. e. l. l. a. f. i. g. u. r. e. s. o. m. n. i. s.  
s. i. d. i. u. i. s. i. b. i. s. d. i. s. p. o. n. i. t. u. r. a. s. i. c. a. s. m. u. t. a. t. o. i. s. s. i. c.  
m. u. t. a. t. o. i. s. q. a. c. c. i. t. i. h. m. o. d. e. t. e. s. q. e. x. i. s. i. t. u. e. l. o. c. i. s.  
a. i. s. u. s. q. p. m. u. t. a. t. o. i. s. i. f. i. g. u. r. e. s. p. l. u. r. i. s. d. i. u. i. s. i. b. i. s. i. d. i. s. p. o. n. i. t.  
s. i. c. m. u. t. a. t. o. i. s. i. t. e. i. p. s. i. s. s. e. p. l. i. e. f. i. g. u. r. e. s. s. i. c. r. e. q. u. e.  
l. o. c. a. s. m. u. t. a. t. o. i. s. a. g. n. a. t. o. e. s. a. c. c. o. r. u. p. t. o. e. s. l. e. q. m.  
l. u. a. p. l. i. s. m. u. t. a. t. o. i. s. e. q. s. t. e. l. l. e. a. l. i. e. a. d. u. i. s. i. t. a. t. u. s.  
i. d. i. s. p. o. n. i. t. s. i. c. a. e. f. i. g. u. r. e. s. s. i. c. r. e. s. c. o. e. s. u. e. l. o. c. a. s. m. o. t. u. s.  
e. t. p. m. u. t. a. t. o. i. s. a. s. i. c. m. u. t. u. o. p. a. t. o. n. i. s. q. a. l. i. a. e. x.  
s. t. e. l. l. a. A. C. e. t. e. l. l. u. f. i. x. i. s. s. e. f. i. g. u. r. e. s. s. i. c. o. e. s. r. e. p. p. a.  
t. a. d. g. n. a. t. o. i. s. a. c. c. o. r. u. p. t. o. i. s. e. t. e. t. a. s. u. e. q. m. p. p. e. a.  
q. o. b. a. g. r. e. o. e. x. s. t. e. l. l. e. a. s. i. l. l. o. u. m. o. t. u. s. s. i. h. u. c.  
m. o. d. u. s. i. n. t. e. s. t. e. l. l. e. f. i. x. e. s. t. o. d. e. u. n. o. m. o. t. u. s.  
e. q. e. a. x. e. s. i. l. l. i. s. m. o. t. u. s. o. p. a. i. s. s. u. i. a. g. r. e. t. i. b. i. s. o. i. s.  
s. t. e. l. l. e. a. g. p. a. e. s. i. u. o. s. i. d. i. s. p. o. n. i. t. u. n. a. n. o. a. d. d. e. r. p. p. i.  
q. t. a. t. e. n. e. q. l. o. g. a. t. i. o. n. e. s. i. q. s. i. u. t. a. s. i. c. q. n. e. c. e. s. s. i. t.  
e. t. s. e. t. a. d. i. m. o. t. u. p. a. u. i. c. e. d. i. u. i. s. i. b. i. s. i. d. i. s. p. o. n. i. t. e. t. i. n. t. e.  
s. t. e. l. l. e. A. s. e. m. i. t. e. d. i. u. i. s. i. b. i. s. i. d. i. s. p. o. n. i. t. e. s. t. u. e. l. o. c. a. s.  
m. o. t. u. s. s. t. e. l. l. e. d. e. s. u. m. a. n. q. s. t. e. l. l. e. e. x. e. s. t.  
o. b. d. i. u. i. s. i. b. i. s. a. b. o. b. e. o. p. a. i. s. s. u. i. a. c. i. u. r. i. t. i. n. a. a. l. i. a.  
a. u. a. o. p. a. i. s. s. u. i. a. c. e. d. u. l. s. o. a. c. t. u. e. l. a. d. i. s. p. o. n. i. t. e. s.  
e. q. e. a. x. e. s. i. d. i. u. i. s. i. b. i. s. a. d. i. s. p. o. n. i. t. u. o. p. a. i. s. s. u. i. a. t. h. u. o. c. o. e.  
e. t. s. u. o. m. o. t. u. s. i. t. e. u. e. l. o. c. i. u. m. m. u. t. a. t. o. n. i. s. a. p. m. u.  
t. a. t. o. i. s. p. l. e. o. a. d. l. o. c. a. t. u. s. d. i. s. p. o. n. i. t. e. a. d. d. i. s. p. o. n. i. t. u. s. f. i. c. u. r.  
e. d. i. s. t. o. s. t. a. t. o. r. e. g. r. a. d. i. s. a. s. a. s. e. d. e. s. c. e. l. u. s.  
e. t. o. b. e. a. c. c. a. t. u. s. i. n. t. e. s. t. e. l. l. e. A. n. o. g. e. l. e. t. a. m. o. t. u.  
e. t. d. i. u. i. s. i. b. i. s. d. i. s. p. o. n. i. t. s. i. c. h. u. c. m. i. d. i. u. s. i. n. t. e. m. i. d. i. u. s.  
n. o. g. e. l. e. t. a. g. r. o. n. e. a. c. c. o. r. u. p. t. o. e. s. a. m. u. t. a. t. o. i. s.  
e. x. m. o. t. u. s. o. b. s. t. e. l. l. a. x. e. i. s. a. u. e. r. t. p. m. e. t. u.  
t. u. d. i. e. h. a. u. s. t. e. l. l. a. x. u. e. l. o. c. a. s. a. i. s. u. s. a. d. i. u. i. s. i. t. a. t. u. s.  
i. d. i. s. p. o. n. i. t. s. i. c. g. r. e. s. s. e. f. i. g. u. r. e. s. e. o. x. s. i. c. o. e. s. i. h.  
m. i. d. i. u. s. e. x. r. e. b. u. e. l. o. c. i. u. m. m. u. t. a. t. o. n. i. s. a. g. n. o. n. i. s.  
e. t. a. c. c. o. r. u. p. t. o. i. s. a. g. s. t. e. l. l. e. f. i. g. u. r. e. s. i. d. i. m. o. t. u. p. a. u. c. o. r.  
m. u. t. a. t. o. n. i. s. s. e. f. i. g. u. r. e. s. s. i. c. r. e. s. p. p. a. s. t. e. t. e. g. n. o. i. s.  
e. t. a. c. c. o. r. u. p. t. o. i. s. l. e. q. m. f. i. g. u. r. e. s. f. i. g. u. r. e. s. i. c. a. s. i. c. e. l. e. t. a.  
q. a. g. n. o. e. a. d. m. u. t. a. t. o. i. s. e. o. x. a. o. i. s. f. i. c. e. s. o. x. u. s.  
r. e. a. d. r. e. s. i. q. d. i. x. i. d. i. c. t. e. p. m. a. s. i. h. m. e. i. l. u. b.  
e. t. i. n. t. e. A. t. e. i. s. s. p. l. u. r. i. s. o. p. o. n. i. s. a. e. i. s. e. p. l. i. m. u.  
t. a. t. o. i. s. a. o. i. s. f. i. o. i. s. q. a. l. l. a. s. e. d. i. u. i. s. e. e. o. i. s. m. i. t. e.  
e. t. d. i. s. p. o. n. i. t. s. i. c. u. n. i. c. q. e. a. x. i. q. u. e. d. e. l. e. m. e. n. t. u. p. p. e.  
t. i. t. e. o. p. o. i. s. m. u. t. a. t. o. i. s. a. o. i. s. f. i. o. i. s. a. g. n. o. e. q.  
a. c. c. o. r. u. p. t. o. e. d. i. u. i. s. i. b. i. s. a. b. e. o. q. e. a. l. i. y. a. n. e. i. m. a. q.  
e. a. x. p. l. i. s. o. p. o. i. s. n. e. l. o. c. i. s. s. i. l. l. a. n. e. e. i. a. d. q. u. e. l.

sol. n. et navi ignis naturae accluat  
 solentur et maxime terre inter  
 et caput acut. remus et hinc atq.  
 eandem aquabile est aut et inter  
 vides compler. quela discretio  
 qua nris in o et et ambo calidi  
 ce nris sunt in calor vitales et  
 martis corruptivus sic frigus et  
 sicutis mercurij naturam consetna  
 rea latroni inimica iuris hq.  
 temperies naturae formam capitis  
 amplexa ad salis amica veni  
 et et d. venientis axomula op  
 minus apta.

*Diffr. ij in differentia iudicij  
 Astralogi et Astrologi*

Hic itaq. possit ad huiusmodi  
 lectum utriusque in finem ferre  
 ma videtur. et arte determinare  
 et artificis nos. Quibus terminet  
 convenit ut ex utroq. utriusq. fi  
 nis facilius atq. pervenit intelli  
 gal. qui ut utriusque sint ipsa p.  
 et nominibus. hinc utriusque hinc  
 namq. sic astrologia dicitur aut astro  
 logia nunc adnotat est igit. astro  
 logia sua nunc stellis motibus ad  
 tempus definita atq. ad id quod  
 in illud est. n. hinc qm Astrologia  
 vetera hinc eius ab alijs eius  
 generis vobis namq. stellis moti  
 bus nris commemoramus ad  
 cor est a nullis rei extra se  
 ducant aliqui concedat ut p. h.  
 quam et temerum signa p. planis  
 ad in ipso planis. sed funt ipsi  
 ad ipse ignis est sicq. hinc mi  
 ad hunc itaq. modum stellae motus  
 in rez effectus longe a se distan  
 tibus. Res vero ad definita te  
 pus atq. id quod illud dicunt  
 qm calidus astrologus in primis  
 rez pronantur in suo tempore  
 spectant deinde rez sine motu.  
 Astrologus aut in sudore potestis  
 minusq. stellam. sapienter monstrat

in genere stellae q. motus singulis  
 nris huius mundi accidentia ducant  
 prebeant. Sumant aut ingenium et  
 studium hanc ad omne singulorum  
 integritate consequenda sufficiat  
 stellae ducant in b terminis  
 hinc utriusque. Primo quod sunt est  
 hinc actus in genere ducant  
 adeo subtilis et profunde q. nec  
 ipsos stellae ducant consequi  
 nec quod ducant pervenire huma  
 na facultas sufficiat. secundo  
 videret ducant usq. ad rem ipse  
 in quod consequitur sed ante quod  
 eadem emenda et qualitas depulsa  
 tot depicimus. Secus ut est et  
 actus quos et ipsos et qualitates  
 et qualitates eorum celesti ducan  
 tu consequimur. Itaq. p. nris  
 nris ut utriusque omnia species  
 sub iudicij generis omnium. sic  
 ducantur sub quibus. ducantur ut  
 arene maris humectis calidus in  
 vris ut quotidiani monitanei in  
 mentum macerandi tunc decem  
 singulorum corporis ut generis utriusque  
 et species sint singula tunc in  
 inter se hinc differunt ut in hinc  
 plurim. individua albedini vel  
 nigredini longitudine seu bre  
 ditate nulla simo vel aliquid  
 oculorum colore et figura suis  
 amplitudine aut angustia sube  
 litus sicut animi corporis ve  
 tanitate vel asperitate hinc  
 similibus inimicorum quos aq. gene  
 ralis alij. aq. speculis habetur  
 differentia singulis igit. omnium  
 intervalis licet hinc ducant  
 prebeant sed tunc omnia conseq  
 humane facultatis est secundi  
 terminis defectus est ut nris  
 ut inter populos hinc vel planis  
 videntur licet utriusque par a mo  
 riori sit ex stellae ducant certis  
 habeantur ut nris generis

funde qd omni determinati ut.  
 descriptio longitudinis atq; lat.  
 tudinis singulari in his igitur  
 vna, similib; licet ratione fide  
 lib; dicitur habeamus ad quadi.  
 tantem eoz et qualitates in tanta  
 facultas nostra ad eas consequen.  
 das sufficit que omnia quia natura  
 humanae possibilitas est neq; una  
 humana nec abstrahi necessaria sunt  
 verij termini facultas est certis ty.  
 dex dicitur ad gra et species humane  
 inventionis ad anni tempora altera.  
 tiones ad motus elementoz mundi et  
 resolutiones reij; generationes et  
 corruptiones qualitates et qualitate  
 una humane multaq; similitudinis  
 qd bene fuit hinc stellar; qd  
 legij; lineas et motus et vires ad  
 singula qd eoz omni accidentia  
 hinc videntur hinc in hinc pars  
 constant in reij; humane intellectus  
 pars equata a Deo in reij; subtilij;  
 et profundis qd ad impossibilitate hu.  
 mani sciant que qm humane  
 effugent nec indagatio eoz abstrah.  
 jo necessaria est nec gratia solis  
 qd circum quadrates ibi atq; redit  
 linea redire tempora uarij ele.  
 menta motij; aspectu constans sed et  
 qd signa gradus in singulis planet  
 gressus orbitales tempore motus corse.  
 qui certu est aliam aut ab hinc  
 nij; intellecta ut qd solis motu seu yph.  
 seu circumlari qd semita unu aut ter.  
 ta aut decima faciat tempora.  
 aut elementoz varietates aut ani.  
 malium seu gormium effectus ides.  
 quit; vna; de ceteris stellis. Geter  
 minatus itaq; in arte natura qua  
 artificis effectus demum sep omnia hu.  
 jus artificis circumstantie disponenda

sunt Artes videlicet motu, ratio, ma.  
 ni, argumenti, factus, finis, est  
 vna; arte in hinc studi; ratione reij;  
 prouentus ratio celestium motu sua  
 rami ex celestiu corporu motu reij;  
 immutabil motus in diu. Argumentu  
 in hinc; utilitas effectus finis  
 reij; insequenti prudentia hinc hinc  
 motu prouidentis utilitas

Diffa tertia in proprietate  
 Significationis solis 33 tem.  
 peramentu aeris et elementoz  
 seu naturaz et compositioni  
 et in participati; planetaz; ai  
 Nunc in sole incipientes propietate  
 tes eius nature temperie, et dispo.  
 sitione stellar; quoz; partici.  
 patione ad sole tractabimus in qua  
 parte primi eis respondendi in  
 det. q nature temperie reij; de  
 positione solis stellar; qd virtuti  
 negades propria quadam hinc sua  
 in eualescu putat nec minus  
 et his qd ex caris qd ex hinc  
 eis reij; dispositione multat.  
 vendam solis uarij stellar; ne.  
 gat qd in it. illis sumit qm  
 videt virtute sine adponere dpo.  
 sitione est impossibile nisi alij; in  
 se ipso componere si n. id it  
 esset ad elementoz alij; in aliud  
 resisteret. id uice qd reij; im.  
 mutati maneret videmus aut  
 ea in uice resolu in reij; reij;  
 compositos reij; aut. in qd  
 se ipso resolu ite si res ad  
 aliunde motu se ipso generaret  
 conueniret nepe ut qd quo reij;  
 queq; natura erat deinde pmi.  
 tura h. h. n. est qd proprie reij;  
 contrariu reij; destruat qd ad  
 absurda sic patet generationis.  
 atq;

corruptionis rex alius eorum  
 se causas existere rex naturae  
 capax assentaneos ad hanc  
 quidam insynas ex quod & stellas  
 in & naturae temperari rex  
 q; compositioni factor omnium  
 deus tamq; efficientes causas  
 praesistent ut enim ignis propria  
 virtute unit causa exustionis  
 est sic divina lumina & lux et  
 caloris universalis auctor nos  
 trinitis rex compositionis divinis  
 ritus data virtute efficiens causa  
 existit quod effectus ipse probat  
 loca namq; terrarum quib; &  
 plus exso vel accedit vel  
 elongat. sicut tan animatum  
 qua germinum sterilia mare  
 v.g. loca ab ethio solis  
 tropico in septentrione. 66.  
 q; distantia cui numero  
 tota sol digressione. i. grad.  
 ferre n. f. abiech. 90. fuit  
 hae in qua loco longinquo  
 & digressione perpetuo gelu  
 voluta de ea germinum  
 qua animatum alimeta  
 regat ex quo nam; & in  
 australia signa descendit  
 & sex integros menses ex  
 loca eius ortu caret unde  
 tot aquilonum in n. g. exposita  
 ta tam estate q; hyeme  
 intolubilia maxent quod de  
 armeniam mare p. r. mat quod  
 in 60 tropico gradib; xi temp.  
 in ade qd est ventis arhibit  
 feruillum aurax q; obtacit

tate ead q; nec namum unq;  
 fauat. q; quaq; multo profier  
 quing; b. m. talis tamē horro. at. b. m. talis tamen  
 intractabile reddi. i. borealis reddi.  
 armenie termeni tellu. qui  
 quidam vel australia signa  
 gradib; in unum note obamb;  
 & integros sex menses ad appa  
 rent ut infra eos sex mē  
 ses et multa eorū animalia  
 frigore intolubili praesent et  
 plerūq; volubilia in videt hui  
 & integros quatuor menses frigore  
 in mē in medio mundi ad  
 duna maneat quaq; ab eq;  
 bili linea ad multo plus  
 in. qm. distat aut secus et  
 sup mare in principio scorpj  
 usq; ad caput et abiectione  
 solis succedere frigoris. f. h.  
 ta nauigium regat atq; id  
 q; ad boream atq; austrum aequo  
 infra no. ad equabilem h.  
 red vicinis & vic intolub  
 rabili est. locis ita equo  
 tis nec animalium nec germin  
 in alimeta relinquit. in  
 quinto sigd. qm. gradū usq; ad  
 oppositu in de solis super  
 loca praesent ubi quod hanc  
 est amba sub term. hanc  
 ut vicitate hanc asene in  
 ter quas Nilus exultat. ut  
 et hanc mare nec nauigium  
 hanc nec animalium ferat  
 vicinis demq; solis ortu hanc  
 hanc eius aqua partes hanc  
 vicente ut quide relinquit con=

cepto ualido colore adeo densus  
atq; amarus ut effectus atq; in-  
tractabile maiecat unde mediu  
inter o. uictus atq; recessus  
naturę compositis et abnecis  
semper apta relinquatur  
ex his itaq; patet qd si o.  
ad g. spectat atq; sublimas  
tū esset uel atq; ad limare  
orbē humiliatus uel indefic  
gore uel sine colore nimis  
mundū hanc ad posse quō  
obd. prouidus auctor omnium  
Deus o. tangi amensale atq;  
fornitō in media mundi rec  
pisse credidit prout onerit  
aut et in ipa habitabilibus  
na terrarū bene pat. accedat  
ad totū et recedat multa  
dissimilitudine variata ut ter-  
te uel aut parte quo in uita  
q; uirmita ceteris remotior  
hnt multa sine ualido  
frigore in ea terrę parte  
superant. quia humiditas mul-  
ta mult. carne friguit aut  
albedine habitudine carnis  
color albedinis capillis pulchris  
animo inuicem ingenio obito  
ceteris differunt et hinc aut  
sine flauis qm eas terrarū  
partes habitab. sup. quot. ferunt  
o. in v. 8 et 7. nimis calae  
et hinc itate in natura eorū  
superde colore nigro capillis  
crispis habitudine tenui me-  
moria debili ingenio leui atq;  
ut distat maris uero ut q. et  
d. signatis et ad hunc hic in  
hinc nationes ut que mediocri  
accem totis atq; recessu fuerunt

natura temperata habitudine apta  
pulchro colore nobili ingenio sub-  
tili ingenio rara memoria ceteris  
ut sunt quod in his proprietatibus  
generaliter communicant  
sunt aut et inter ipsos qd longi  
dissimilitudine speciales. quod differ-  
rentia atq; adeo quo in hinc  
gulis et uitalibus et prouid  
est licet spiritus et ad hunc  
ad uictū in informis hinc  
ad q. omnia et habitū atq;  
ut hinc itate inest in q.  
o. uictū et recessu quod  
q. hinc itate habitū naturam  
et habitudine. sup. eos in uictū  
quod aut hinc proprietates hinc  
gulis annis inter augmentum  
et decrementum ceteris alteris  
tates uariat. ad hinc nec in  
tote quod nec in hinc uictū  
est spiritus motu speciali in-  
tuitu compositis est hinc mod.  
uauisiois o. hinc ad errandū  
nunc in hinc itate dicitur ipse.  
in uictū prouidiones carnis  
existere unde in uictū est  
o. hinc in uictū naturam et ad hunc  
uere generis q. et speciosis dis-  
uictū communicate hinc qd hinc  
uictū et uictū germen nec  
hinc q. germen hinc q. est  
hinc hinc magis hinc hinc  
prouidiones hinc hinc hinc.  
tenore communicate temperatū  
uere uere ad uere hinc  
natura hinc est quod hinc  
uictū uictū uictū hinc  
quod ut uere o. uictū  
hinc purgat aberrat hinc

pro modo suo ☉ et stelle under  
 Hippocras in lib. Cyprata. Nisi  
 luna et stelle inquit nocturnam  
 lenitate alternaret deneta in  
 penetrabilis acris pinguedine  
 corpora omnium uita corrumpet  
 His itaq. de causis in o[mn]i  
 res omnium necessitati solus  
 sufficeret requirere associa=  
 rit creator Deus stellat mi=  
 nistrat officio soli secun=  
 dia uisitate conatet. In  
 sol ☉ in signa gressus  
 post attentionis causa est  
 temporis aut attentio denetas  
 ne resolutionis elementaris  
 demin resolutione generationis  
 vni et corruptione eunde  
 solani ☉ ea signa gressu  
 omnium causa ee. Esequit  
 est ☉ certis temporib. disre=  
 ta o[mn]i motu committit. alia  
 quid annis alia mensurms  
 alia diurnis ut in uere gne=  
 mina herbe et arbor. ☉  
 bio atq. plerasq. animalia  
 in estate frumet. gran et  
 arbor. fructus in autumno  
 uernalia in hieme est. uat  
 generationum aruptio que  
 in discretis temporib. continetur  
 tur discretis de solis loca  
 consequit. ☉ et ergo ad omni=  
 bus annis in ead qualis  
 tante et quantitate inces=  
 dat in o[mn]i regulis annis.

☉ ead loca redeat stellare in  
 ☉ participans causa est ☉  
 n. solus ☉ et uncta minis=  
 turet acce gencs. Ecan nre  
 etat etat. vng. distmilit  
 foret que n. quodidano nec  
 cetm ☉ mundo administrat.  
 ut quodidani homin et  
 animalis. Exceptis partib. in  
 cremata magis tibi utero  
 brims nudi. typhims ambili  
 alligat tibi. hunc inferere  
 naturali motu agitabit in  
 sequet.

Diffa quarta. in prohibita  
 et significacionis hunc sed di  
 augmentatione aque maris  
 et eius deminutione

Post aerea solaris effectus ter=  
 genum consequet est. lararis in  
 aquas notu. maris ☉ alterius  
 accessib. atq. gressib. ducatus  
 ut apud p[ro]p[ri]os constat hi=  
 trina duo quatuor elementor.  
 ordine ita paruit. ut sol  
 ignem et aere ☉ terram  
 et aqua ducat. hah. n. de  
 caustis et fortior et manifest=  
 tior in hoc mundo luminu  
 qua stellare ducatus est.  
 prima quid ☉ sol quidem  
 omnium stellare maximus ☉  
 nero celestiu omnium terre q.  
 minima secunda ☉ stellis quid  
 hunc mest ad ut radij effe=  
 tur. ead in motu magis su=  
 mib. aut radij ad part. in hoc  
 mundo officies que motu suo  
 mundi superioris uires electas.

inferiori mundo & radios sua  
mittit na et Hippocrius ce-  
lestium atq; inferioris mundi  
corporum mediatricum & illorum  
virtutes his mediando transferre  
re assentit ut ergo sol in ne-  
tempore verisq; compositione  
prevalere sic & in equant  
motibus corporum; statu et  
accidentibus gemitibus fructi-  
bus etiam idq; genus in  
officiatione quorum enumeratis  
re ab alterius partem aethere  
bus atq; recessibus exponitur  
quorum ut lineam sat aperi-  
ta et levemda. ita diversis  
in diversis rationibus opinio-  
nes generant sat n. qui in se-  
paratione. huminum usq; ad  
oppositionem aetheris abierit  
hinc usq; ad coniectam recessu  
in omnibus n. certis regulari-  
et diebus ab ortu & matutini  
ortu. aetheris ea usq; ad me-  
dium eius regionis cetera indeq;  
recessu usq; ad occasum eius  
sequi. Cuius videtur perantem  
manu qua versus eclipticam re-  
cedit nec non in Hemispherij occasu  
in simul cotidiana usus. Al-  
terna n. aetheris recessum loca-  
turus succedentis spatium hinc  
moti sunt Cuius namq; pars  
Bibanti & primu emergit eius  
stabilis aetheris incipiens eam  
usq; ad celi arcum excedens  
sequit. qua linea ubi transie-  
dit ad occasum vergens recessu.

sus succedens eam quod occide-  
ntem recessu comitatur. vel  
in occasu statim aetheris iter  
incipiens usq; ad cardine ter-  
re crescit a quo recessu  
& recessus iter usq; ad ortu  
te succedit fuit itaq; sin-  
gulis diebus gemitibus aetheris  
gemitibus recessus temporibus  
part. diversus & cursus  
varietas & diversus man-  
partes diversis hinc an-  
bitus cardine subiectas  
ca. n. ut terra globosa  
manis fumos orbis circumfer-  
tus ambit sic hinc an-  
bitus quotidiani. n. & conie-  
ciant semper & aliquid tam  
manu qua terrarum partibus  
in aliquid cardine est aliquid.  
pariter in alio ut ead. hinc  
uno quoq; momento aliquid aetheris  
in manu aliquid recessu & con-  
sequens est non tamen diebus  
uno modo illis et q. me-  
dium equoris pelagus interim  
navigio subleant recessu in-  
bit uno quodam modo fer-  
nore sentit. qui fideliter  
obulens nullo curam in-  
partu procellosus flatus agitur  
omne pelagus contristat un-  
ius relaxatione recessu sen-  
cunt nullo aliter si qui li-  
tera interim habitat p. n.  
humidum flatus aut formos  
sed aquarum tunc timor et  
expundatio quod usq; ad est

peruenit tantq. est inter ea  
 loca horū motū diuersitas  
 ut nec d. huiusmodi causa  
 motū d. existimēt admutu-  
 li nec n. incipit auctus in-  
 si in loco profūdo et am-  
 plo multas ac densas aquas  
 continetū fundi asperi et  
 mortuosi atq. lunari uice  
 propinquo unde in sep. te  
 orientis d. in naturali con-  
 citatu reperit. contiguas  
 paruas impellit aquas eq. q.  
 paulatim aquarū impulsus  
 quousq. extremis littorib.  
 inuadet quo incipientib. mo-  
 mentis statim praenire in-  
 possibile est.

Differentia quinta in causa  
 auctus et recessus.

His habitis causis auctus  
 et recessus sentari conue-  
 nit dicimus igit. quod ma-  
 gis huiusmodi auctus et  
 recessus nisi tria res con-  
 uentū gignit. loci uide-  
 licet naturā aquarū horū  
 latitudine motū d. loci  
 est ut aquarū locus profū-  
 dus longus et, latus uix  
 temporis impendit transpe-  
 tandus mortuosus asper  
 et durus qua leui quolibet  
 motu acriter repulsus  
 se multo ualde tumidus

fluctus concipit aquarū horū  
 latitudo est latus in huiusmodi  
 loco longu ex tempore ac  
 quat. Et confusa at nec  
 in fluxu fluxum nec ex  
 uoluntate fontium augeri  
 ut mirari sentit. que  
 quado tempore condensate  
 ualere calefante densos  
 uapores agitent qui forte  
 uapores permixti agitatis  
 undis asperet motuant  
 d. semper orientis atq. occi-  
 dentis sepius repetitis co-  
 grata uirtute huiusmodi  
 quas trahit qm trachon spate  
 sequens quousq. illa  
 auctus auctus usq. uolo  
 quoad diffusius effluentes  
 loco suo minus contempte  
 extremis inuadent littorib.  
 nec n. ante locus terer uolū  
 planus q. aquarū diuersū nec  
 aque discurrentes ut flumina  
 et amnes q. subtilitatem mi-  
 nus densis uaporib. aptat  
 huiusmodi conuenit officio et.  
 a. ab oceanu usq. ad terre  
 cardine d. auctus sequat.  
 triplex p. q. orientis et  
 occidentis hinc eq. distan-  
 tes sunt quatuor. ab ortu  
 ad sumum sumit. En ab  
 occidente ad terre cardine  
 illi eq. distans est seq.  
 totus orientalis quadrans  
 toti cedit orientali eq. distat



atq. utiq. audent scire  
q. mundi climata signa  
q. celi terreq. ardore or-  
bita celi circuli orbis equa-  
les sunt ut. n. orbis atq.  
occurus sic et horum ordinem  
hinc equo distat. sed unde  
in quibus gradum numerum signum  
quod libet orientem in totis opposi-  
tione eius occidere recessus e-  
st. verum q. est ab oriente tempus  
ad celi medium & auctus &  
medium n. circuli ad orientem  
recessus sequatur. hinc et occi-  
dit & similiter orientem  
et terra cardo similiter celi  
medium convenient est ut in  
orientali sic in occidentali  
quadrante auctus hinc in  
caeteris duobus recessus et auctus  
sunt lunares auctus et recessus  
sunt comitari sed aut quibus  
in hinc sunt et in quibusdam  
aquis dubiis auctus hinc sunt  
atq. recessus videntur. ut apud  
quosdam ethiopic quosdam et  
gallic seu Germanie civitates  
sunt maritimas quos vicina  
maris decipit. hinc hinc atq.  
omni influentes et maris  
vadis contiguae in maris ac-  
cessu epandate repulse ple-  
no ut plerumque videntur. videntur  
videntur est aut auctus qd  
aque calidior et recessus  
frigidior in auctus namq.  
ce inis abitis obulit in  
recessu fontis eius ex parte

infrigidat. in auctus igitur aqua  
& condit in recessu n. celi  
sed comitari & naturaliter  
unde veniunt ad maria re-  
vertunt. hinc n. q. naturaliter  
ter hinc et hinc tempus qd  
sub terra fuerit auctus se-  
quente recessus temporis spatio  
invenit. sed q. & hinc terra  
ad auctus nunc subterranea  
equalis est hinc hinc hinc  
in fuerit auctus hinc. sea  
ceteris subterraneis auctus equalis  
eo potest curare q. metri  
placent horas auctus aut  
recessus emisserit hinc hinc  
notanda est q. gradus ad quos  
orientem & ad quos occidit  
recessus latitudine eius neglecta  
Et somitum quatuor videntur ab  
orbis gradum usq. ad gradum  
occurus q. eius climatis orbis  
totus q. quinquages gradus hinc  
videntur quatuor igitur hinc  
sic fuerit tot eius equalis hinc  
se hinc temporis ab hinc hinc  
hinc hinc n. in auctus hinc  
fuerit part hinc est hinc hinc  
numera hinc hinc hinc hinc  
poris spatio est naturalis  
videntur auctus hinc recessus  
& hinc hinc hinc hinc  
sub terra nunc. Diverso ab oc-  
catus gradum ad orbis gradum  
subterranean auctus auctus  
hinc et recessus hinc hinc hinc  
in more hinc hinc hinc q.  
corius deprehendere hinc hinc  
latitudine terre carta habeat  
certum q. in ea latitudine hinc

gravi orbi.

Differentia septem in causis  
augmenti et decrementi a  
quatuor.

Inter supradicta asserta est  
q. naturali quibus in aetheris  
est recessus utriusq. hemisphae-  
rensi in unaquaque parte  
more equalis. Nam si  
q. accidentaliter inter se  
nihil inaequalitatis intercedit  
hinc inde videtur q. inaequa-  
litas alterius hemisphae-  
rensi et recessus in equali tem-  
poris quantitate melius inter  
q. tamen unius pariter uterq.  
q. alterius sit temporis spa-  
cium inaequalis ut quatuor  
mensuris superioris aetheris se-  
quente recessit longiores  
brevisse ut more fuerit  
to inferioris aetheris superius  
recessit longior sit vel bre-  
vior est. n. huius more  
inaequalitas inter augmenta  
et decrementa circa horam  
unde plus minusve ut  
si multa sit aquarum abis-  
sionum recessus hora jam  
plus vel minus aetherat  
contrario similiter tota q.  
haec inaequalitas octo ex  
locis hemisphaerum. Primum qd  
est d. a. distantia lun-  
minisq. augmenti et decre-  
menti. Secundo rectitudi-  
nis d. q. in medio cursu ad-  
ditur ad medium eius adiectis  
et subtractis. Tertio locis

d. in arcibus eccentricis. Quar-  
to locus in arcibus digressivis  
nis. Quinto inter Augustum  
et Aquilonem. Sexto dies  
quos maiores vocat egyptij  
et occidentales dies augmenti  
et decrementi aquarum quibus  
est. Septimo longitudo diei  
vel noctis aut brevitatis q.  
locus solis proprietatis. Oct-  
avo locus est quantitas aetheris  
nis addit. sunt itaq. luna-  
ris a. & delectere. i. quatuor  
loca inter augmentum et decre-  
menta discreta. Primum d.  
in o. convenientis. secundum e.  
primum tetragonum ut est dia-  
gonalis. Tertium est oppositum  
qua plura luminis sit. Quar-  
tus est tetragonum est qd  
in convenienti luminis man-  
aetheris validius et spiritus  
recessus eo addit a. o. con-  
iunctus in his d. unicus est  
n. et o. in aetheris man-  
nula vis huius quovis d.  
stetis humidis inq. hora  
hij q. d. o. convenienti ma-  
tribit ut resq. formam resq.  
semina concipiens conceptus  
vires statim in tubiculi ele-  
menti motus. i. man- a tactu  
manifestius demonstrat lon-  
ge usq. efficacior est d.  
in o. quoniam in stetit na-  
turali o. in d. privilegio  
convenit. At haec q. d.

uentus hora quatuor recedit.  
D' uis auctus decreuit. recit  
his n. auget. usq; ad primu tetra  
gonu hic decreuit frictus  
In uice auctus augmet. usq;  
ad plenilunium fuerit hinc usq;  
ad tetragonu decreuit indeq;  
ad conuictu ite decreuit  
recit auctus incremet. ex  
p'te q' iter q' in opposicione  
i. plenilunio uis hinc tamq;  
maturos conceptus primus celestis  
operatio usq; in tetragono  
primus q' secundo ut igit. uis  
p' mundi conuersione i. hinc  
unde in diuerso hinc progre  
genium auctus gemin. rec  
cit. hic infra D' redit. i.  
dente uis gemin. decreuit  
ta fuit iter inter celi. hic  
inter D' a sole cardinet. n.  
loco p' D' collocanda est qu  
facto qua diu recludo D'  
medio eius adijet. uis auct  
his quadrat q' diu n. detrah  
tur uis recitans prepotent. id.  
uicta recludit. quantitate ad  
aut nec addit. q' nec de  
trahit. nec auctus nec recitans  
uis hinc ex parte creuit uel  
decreuit hi p' motus Et in  
aquis dulcib; flumib; ac fontib;  
not D' ducatur precedere sequit  
tur dextis locus qua diu D'  
abide uerant. uis ex parte  
uic. gradib; detrahent uis  
auctus quadrat infra 70.

recitans quatuor locus qua diu  
luna in latitudine sua apes  
dit auctus uis auget. q' diu  
diu descendit. recitans quatuor  
locus qua diu signa borealia  
D' gradit. borealia marini  
auctus auget. australis re  
citans qua diu n. in austra  
lib; est conuicta austra  
li auctus quadrat borea  
li aut recitans quatuor ad  
ha genus attrahet. Magis  
aut inter hec pariter post  
primu tetragonu D' amfote  
idete atq; in inferise uis  
ubi in parte ab oriente  
uic. n. parte in signis hinc  
midis in stellis humidis atq;  
decretib; his n. D' aduicib;  
ad totu marini auctus abid  
dat sed et amnes ac fontes  
aerent. septu locus uis  
dies hinc motu quos ma  
ximos appellamus est. n. loc  
nativitatis mensis dies 7  
ac fere dimidij q' quatuor  
partib; dimidij singulari qu  
duates dies septu ac fere  
dimidij complet. igit. i.  
7. mensis die usq; ad  
quatuor dimidij sequit. uis  
his dies diminutione incipit.  
sequetes n. quatuor et di  
midij augmet. uis propterea  
quid auctus detrahent q' diu  
in his n. augmet. uis  
atq; ad hunc motu sequetes  
dies quadrat inter post  
duos motus usq; ad 7

dies vicissim succedunt & igitur per  
 mudo egyptij atq; occidentales  
 compertum Orientalibus omnibus maris  
 effectivum periculis totis totis his  
 quadrantis q; angustia et deesse  
 neta intra est hoc modo alteri  
 sed inter septem dies pars illi die  
 minutiores dicitur una vel duos  
 detinendi inter angustias et hinc  
 dem de incrementis dies constant  
 tunc apud Arabicos inter hos  
 lunaticos quadrantes et aquas  
 hinc inter angustia et deesse  
 neta quide hinc motus  
 Nonnulli u. de maribus luna  
 usum dies inter angustia et de  
 crementa tripartito numerantes pri  
 mis 7. aut 10. dieb; auctus  
 incrementum ultimis 10. decesserit  
 bi medijs u. medijs detinendi  
 Septimo hoc est quatuor & et  
 administrum huiusmodi motib;  
 uirib; addit hinc. x. v. quod  
 per singulis auctum et recessum ducunt  
 in augmentis tunc et de  
 crementis eorum quod tunc  
 & quia sic adijunt consti  
 ti. est q; directis maris in  
 quib; hi motus apparent con  
 his anni temporib;. inter dies  
 et noctes horum motuum inter  
 angustia et decremeta uia  
 alteram q; & inter signa  
 australia et borealia uide  
 re uidet. quatuor nam. hinc  
 nocte longior est dicitur  
 maris auctus nocturno q;  
 ualet conuerso similiter horum  
 itaq; motum quatuor ad hunc  
 modum atinet. Vnde puncta equa  
 tionalia ubi uisq; equalitas ad  
 solstium u. alterius angustia

decremeta maximam se hinc.  
 Et hinc hoc motum alterius  
 nis causa dubio prima est  
 quatuor sol inter dies nocturnas  
 uicitudines adijat. Cui. x. die  
 nocte longior est sol hinc  
 super terra aquas calfaciens  
 calidus uirib; et imis abisset  
 undas eueat unde dicitur  
 nos aquarum motus nocturno  
 nis praeter necessitate. hinc  
 do hoc est quatuor hinc lon  
 gior in superiori emispha  
 ra tunc tunc hinc addit ad  
 n. nocte die longior est luna  
 nocte super terra q; hinc  
 orientem signa. hinc et noc  
 turnos motus hinc motus  
 spatio perficit hinc igitur  
 ut q; singulis dies hinc recessu  
 hinc hinc q; singulis mensis  
 hinc utriusq; angustia hinc  
 decremeta hinc supra dicta  
 est hinc hinc et q; singulis  
 annos eorum motum tunc dem  
 angustia et decremeta hinc  
 apparet similitudine quada  
 illis concordantia. ut. x. nocte  
 nis auctus luna super terra  
 hinc si et existente eorum  
 conuentus auctum similitudine  
 hinc inuicem uidet. hinc op  
 positioris auctum hinc  
 hinc II. v. superioris emispha  
 ra occupate hinc. ceteris  
 annis ceteris mensuris in  
 cremento ad non equalitate  
 q; conuenit facile hinc itaq;  
 testimonio hinc quado oia  
 conueniat ualida et spatio  
 hinc aquarum motum hinc

sequitur atq; ad illud nunc  
ad qualitates horum motuum succedat  
dit sunt igitur in 7. locis  
naturales Nam octavo nunc  
dentibus quatuor videlicet aquarum  
motibus venti magis proprie  
vienti pelagus de conitantes  
adiungit ventos ergo de pelagus  
agitatur duo sunt generum  
alteri quod ex alto maris unde  
supra ad motum suspulato quod  
de recessu venti ad supra  
effluentes ex hinc ut supra  
dictum est ab his in annis  
eveniunt alteri n. q. auras  
vienti terreque magis que  
depressum ut manum illi  
in equore convenientes finibus  
hinc pelagi motus exagitat  
primi q. generis species quod  
muri luti equoris aspiciunt  
pneumaticas nunc usque ad litora  
pneumaticas secundum n. flama ex  
diversis locis spiritibus inter  
aquarum orbem paulatim alijs  
adq; loca principalia sunt  
alijs secundum n. principalia  
sunt in quatuor mundi car  
linis secundum n. inter q.  
hec media in his igitur  
quatuor hinc attinet negotiis  
ad principaliter attendendum quod  
ad hunc motum ab oriente ad occi  
dentem maris recessus committitur  
vienti quod orientales accedendi  
vienti facient occidentales hinc  
vienti accedendi vienti prominent  
hinc vienti meridionales consequen  
tiales quibus suis q. hinc aspiciunt

tes contrariis obstat qui ex  
supra dictum est naturaliter utique  
q. emispenij accedens consequet  
recessu maris spanis ex  
de id quod ita e. n. quatuor  
ex accedenti ut dictum est  
in equalitate intervallat hinc  
vienti q. accedenti duo sunt ge  
nera alteri quod hinc vienti quod  
descripsimus q. cause sunt al  
terum ab hinc q. hinc vienti  
vienti ad hinc ex his igitur  
ex locis de recessu et re  
cessu argumentum atq; de  
motu maris. hinc hinc autem  
vienti et recessu contantia  
hec universalis q. vienti q.  
dem primus motus effectus  
hinc naturali effectus vienti  
recessu n. naturalis aquarum  
unde ad maris excedit re  
cessu in q. recessu maris  
longius p. n. argumentum fecerit  
qualitate sequenti recessu  
spanis brevis n. converso hinc  
militar accedenti p. n. n. n.  
nihil in equalitate ex locis  
interdu inportunitate hinc  
vienti exterioris mandata  
locis hinc forte vel in p. n.  
concaus vel vienti aut p.  
vienti alij vienti parte  
recedit vienti reddere ne  
cesse est hinc et q. n. ab  
fluvio maris influentes  
vienti n. n. ex recessu  
aquis recessu p. n. n.  
esse est.

Differentia septima quod hinc  
sit in augmentationis maris  
et eius diminutionis et  
in contradictione illorum q. hinc vienti.

His explanatis nunc huiusmodi causam  
 tam tam assuetam esse ostendit  
 quae nullo quocumque modo contradictione  
 opinione inferimus. Aut. n. n. n. n.  
 n. n. n. n. n. n. n. n. n. n. n. n. n.  
 ut uno feruore quodam undae exor-  
 gitet hisq. defluantibus accenti fieri  
 n. n. n. n. n. n. n. n. n. n. n. n. n.  
 tui aquas eiusdem de causis eiusdem  
 motibus exagitantur quibus quatuor  
 et locus respondemus p. q. d. q. q.  
 si accenti maris nulla vis alicui  
 na sed propria naturae vigor  
 administraret n. n. n. n. n. n. n. n. n.  
 tati assumet eod. temp. modo ex  
 dem tempore ead. spacijs qua-  
 litate fieret nec n. n. n. n. n. n. n.  
 nec opus alij alioquin pauca  
 ab eod. nec suo habita ad  
 alioquin alij unq. recedat in-  
 demus. n. n. n. n. n. n. n. n. n. n.  
 tate locus et temporis temp. n. n. n. n.  
 alterum alterantur n. n. n. n. n. n. n.  
 vel motus mare comitari  
 secunde n. n. n. n. n. n. n. n. n. n.  
 deluantes ad extremam discurrunt  
 maiori minime quam q. continet  
 locus opus est n. n. n. n. n. n. n. n.  
 se ipse in ambigua loca diffuset  
 q. itaq. si ad id sufficienter  
 locum sibi repellit id. n. n. n. n. n.  
 ad est ut quare requirit aliquid  
 sponte consistere uellet. In  
 his locis q. ad aquae naturam  
 locum temp. alij in profundum  
 tendat q. d. est q. in accenti n.  
 quas non deorsum sed contraria  
 motu efformi in altero alij ad  
 suspensa considerare uideamus q.  
 in in natura aquae non sit ex-  
 hibenda rei causa aliqua esse  
 necesse est q. q. d. n. n. n. n. n. n.  
 alia reperitur quartus locus

ratione obuiat eorundem quae eiusdem  
 de causis eorundem motus et dicitur  
 aquarum temperate sibi uidentur in  
 quae locus maris atq. dulcis aquae  
 differentia sufficit sed ad maris na-  
 turae conflue salubre dense flui-  
 minis atq. id genus diffusio sub-  
 tiles dulces quae in ista sunt  
 ad id q. alioquin accidit alioquin  
 conseq. necesse est.

Differentia octava in dicesitibus  
 te esse maris et in figura  
 maris in q. apparet ista na-  
 gnerentis uel dicesitibus in  
 q. n. n. n. n. n. n. n. n. n. n. n. n.  
 tate operis solis in maribus  
 Ca. n. n. n. n. n. n. n. n. n. n. n. n.  
 ut inter ista consequens n. n. n. n.  
 ut inter ista maris eorundem q.  
 lunare potentia sequitur. a. ceteris  
 fiat discretis ut. n. n. n. n. n. n. n.  
 huiusmodi constat luna q. d. in n. n.  
 in maris fessis in effluuio est sed  
 eius uis et effectus alij q. d. n. n.  
 manifesta magis alij n. n. n. n. n.  
 ad eod. ipse alij n. n. n. n. n. n.  
 sed maris habitus minuit ad ista  
 est igit. n. n. n. n. n. n. n. n. n. n.  
 triforis s. n. n. n. n. n. n. n. n. n.  
 quibus alia quocumque nec ad ista  
 sit nec recedat alia n. n. n. n. n.  
 quibus in motus sed n. n. n. n. n.  
 alia n. n. n. n. n. n. n. n. n. n.  
 set priores itaq. generis dicesitibus  
 trine species in q. generis pri-  
 me species sunt aquae ille quae  
 in p. n. n. n. n. n. n. n. n. n. n.  
 reaponis uideantur nec salu-  
 bre. n. n. n. n. n. n. n. n. n. n. n.  
 tus in ista n. n. n. n. n. n. n. n. n.  
 cui proprie nulla in potentia  
 reuertantur ut locus alij pul-  
 let q. q. alij n. n. n. n. n. n. n. n. n.

in aliquo receptaculo in semine  
indiret manū confere hominē tunc  
festate auerant' etiam tortore  
decessant secunde speciei sunt  
manū intransitū a long' circuitu  
in remota ut usq; ad huc  
de vis splendere ad possit Ter  
tie speciei sacri quaz' fru  
tus molli' atq; labilis qm  
aquaz' impulsu cedat nihil  
est q' eat reguntur in auctu  
cogitat q' circa promontoria et  
insulas frequenter accidit in  
secunde genere prime speciei  
sunt manū quoz' littora tanta  
ab inuicē latitudine distat in  
in talia ab hominū habitac  
tione remota sunt ut licet  
auerant et recedat ad adest  
q' motus illos indicet semis  
de speciei sunt manū quoz'  
littora ab inuicē latitudine dis  
tant nec in habitabilia sunt sed  
ides sunt et infesta et public  
mia prostrata phanice' carie  
tia ut licet certa moueat.  
ad habent quo effluat Tertie  
speciei sunt aquaz' hys influen  
tes in quaz' auerant hōm  
as influunt auerant Terrij  
generis sunt manū primenij  
fluxus hys temporis in pedis  
transpectado lunari arcu  
propinqua quoz' fructus alios  
exer' scopulosos et littora hū  
mā et habitabilia ut fructus  
indici hys scilicet gallinū hys  
similia quoz' ad huc sed long'  
quoddam officio ut expositus est

ita mouet. Demorstrati aut  
est inferioris mundi corpora' auer  
tus primis celestibus itaq; atq;  
redditis auerant q' ad rationes  
inualibus trahentes leg. ut inter  
ipsum et terrestriū corpora  
complanis hys patefactū ē  
ad hunc itaq; modū et d  
manū nā hys congrua ad  
equa distantiā auerant qua  
ta cogitatione trahit habet  
dat et tot in manū aliqd  
virtutis V. g. indicij et q'  
hūm' congruentia unū q' ma  
re sunt habent in specula  
tes contrarias solares ambū  
separat per hūm. n. fructū a  
primis uirginis usq; ad  
caput primū uerū quoz'  
procellis hūm' quoz' nā  
uigis intractabile parant  
a fructu uero usq; ad in con  
tra sicut q' ad compansat  
usq; adeo q' in primis  
legitarij ualidissimus feru  
nor eius sciat in primis  
geminor' contra potentiss  
mū q' erat indicij contra  
quā dū nāq; primū feruor  
sciat indicij q' erat contra  
uis similitudo usq; adeo in  
hō geminor' indicij max.  
sciat in primis legitari  
ij suauissimū sic tanta  
est eoz' discretio ut bene  
hūm' naturas uolucaliū  
indici nā colerici indicem  
quoz' integre distantiā as  
titam nā ualens certis et  
feruoris ementi sunt per  
hūm. n. fructū esse uirg  
tis.

his ab interformis insulas, ter-  
 res et argues inchoantes ois  
 lente verius ad suberos am-  
 besq; terras pducunt usq; in  
 tra postus additi inde ad  
 exptus et hinc sit amre-  
 atus Indus aut ex oicly  
 parte ab ultimis indicifi-  
 nih inceptu indeq; circa  
 profane insula hinc flu-  
 ens sicq; ducatur indicatq;  
 ethiopia provincias abluens  
 usq; ad orientalia persia  
 facta littora pducit. hec  
 itaq; maria q; ducunt littora  
 habitu hinc et affectio-  
 nes sentit ad solaris am-  
 bitus diversitate spectantes  
 cuius videtur sub hinc  
 in ceteris marij quoz; te-  
 re q; in tempore demoustrat  
 se sufficit

Differentia Hora in signi-  
 ficatione lune sup; am-  
 malia et semina et nec  
 talle q; augmentatone sui  
 luminis et eius dimi-  
 nutione.

Haec omnia hinc hinc lune  
 virtute in locutione maris,  
 et aquar; quatuor necessarii  
 erant exeunt; tumus deinceps  
 et in ipsius in ferunt  
 mundi corpor; unij affectio-  
 nih lunaris ducunt ferre  
 dnt est nec n. in clementer  
 tate motib; verq; in quoti-  
 dianis et verq; usq; luna-  
 ris virtutib; frequet munito-  
 tem Sat namq; plurimor

verq; eorum q; qua die luna  
 crebit atq; sup; loca est asce-  
 dit incrementis largius indulget  
 qua die decrescit atq; a locis  
 corp; decedit incrementa retrahit  
 idq; in animalib; germinib; et  
 metallis si n. crescit tum  
 in corporib; animalium humores  
 abidit; decrescere alternatur  
 ut et humani corporis vere  
 illis pleniores hic largiores  
 reperies q; in exultat; de-  
 mus apparet q; n. p;iorib; p;ioris  
 lunationis medietate deum-  
 bit natum corp; fortior  
 morbo validius refugnat in  
 sequedi debitor levius tum-  
 bit quotidianas et exultat  
 affectiones quotidiane suo lune  
 applicationes ad primi lun-  
 trigone tetragone opposite  
 et redditus metunt; ob q;  
 primi legunt in dies inter ceteros  
 est certe nomine discreti hinc  
 ad et hanc in hoc dies hinc  
 uerteret uerteret munit et  
 plunies in dnt deprehendit  
 inter hoc est et illud q; quod  
 aet homines nota sub luce  
 lune conuersatur pigitia  
 et ueritate quada affinit  
 et illud quoz; q; animalium  
 carnes uolunt exhorite.  
 in odore qua uolunt quod  
 modo imonit q; quoz; et  
 animalib; frigida et hu-  
 midu est ut hoc cerebri  
 medulla crecite luna sta-  
 dat decrescere alternat;  
 paut semet et albi ori



in prima lunationis medietate  
concepti atq; editi abundanter  
comutant. ead. om. in diebus  
nocte inter circuli quatuor  
te. lunaris locus accedens  
et decedens videtur quod  
piscis generis qd. dicitur  
quas in prima lunationis  
medietate de speluncis suis  
prodeunt in sequenti induta  
remanet hic et accedente  
lunas ad superficiem effert.  
decedente ad ima mergat  
haud secus et vermes atq;  
reptilia fere quod et aliis  
piscibus in prima lunationis  
medietate venata acutis  
res et feroces sunt insi-  
tiones Et luna crescentis  
atq; accedens et incrementis  
indulget et fructus auster  
sunt minus in. decrescentis  
et decedens. Plura aut  
germina ut hinc luna  
expicit et adurit cuius  
quarta sit virtus in ger-  
minibus herbis seminibus  
et radicibus apud eos qd. hor-  
culti dedit. hinc virtutis  
experimentis probatissimum  
constat sed nec in talibus  
lunaris virtutis immunitas  
sunt omnino cognoscitur  
crescentis luna lignosa  
decrescentis omnis ligna  
reperiunt. Indiq; multa sunt

inspiciunt in rebus in diebus  
navis lucantibus officio qd  
ut omnia concepta in p. d. s.  
libile sit nunquam omnes  
vase singula quicquid  
fustem laboret.

explicit Tractatus tertius.

**Capit. Quartus. tractatus. Aluminar.**  
**Et sunt .9. difference.**

**P**rima differencia in natiuis. A. planetarum cursum uelatum secundum quod narravit ptholomius.

Secunda differencia in natiuis planetarum et fortuna. Atque in fortuna eorum secundum quod narraverunt universi astrologi.

Tercia differencia in gradibus natiuis erga eos qui putantur quod natiuis planetarum et eorum fortune non cognoscere non possunt per colores eorum.

Quarta differencia in mutabilitate fortunarum et malorum secundum philosophos.

Quinta differencia in scia quod planetarum sit fortuna et quod malus.

Sexta differencia in similitudine esse fortunarum et malorum et mutabilitate unius eorum in natiuis alii.

Sexta differencia in natiuis planetarum et mutabilitate eorum ante in natiuis et fortitudinis seu debilitate eorum in gradibus temporibus.

Octava differencia in masculinitate planetarum et eorum feminitate.

Nonna differencia in planetis diurnis et nocturnis.

**Differencia prima. in natiuis. A. planetarum. Cursum uelatum. secundum ptholomium.**

**Q**uoniam plures regum gentium fuerunt sapientes post alexandrum filium philippi uocabatur uniusquisque eorum ptholomeus et fuerunt numero .10.

et una mulier eratque regnantes in egyptum. Et fuerunt anni regni eorum .249. fueruntque uniusquisque sapientes et quibus fuit ptholomius qui edidit librum almagesti super causas motuum circuli. et quod in eo est ex philosophis. Et quod quidam eorum edidit librum iudiciorum astrologorum referens eum ad ptholomeum auctorem librum almagesti. dicitur quod quille qui edidit librum iudiciorum astrologorum ipse librum edidit almagesti nesciens quod ueritatem habere rei ex suo mendacio. hille qui ex eis edidit librum iudiciorum narravit librum suum iudiciorum planetarum et eorum. **I**ncepit quod ut dicitur in libro eius.

ceret quod sol calefacit in similitudine ac mora et quod eius sit in similitudine ac fortius eorum eorum planetarum eorum propter magnitudinem eius et quod quanto magis eleuat ad cernit caput non habet augeat nobis calor. **E**t putant quod non lime sit huiusmodi propter proximitatem dei eius a terra et propter receptum uaporum qui ad eam eleuatur ex ea. **E**t putant quod sicut non sit sicut sicut propter longitudinem oculi eius ex calore solis et longitudinem eius ex huiusmodi uaporibus terre. **E**t putant quod natiuis non esse calida sicut eorum color eius sicut est ignis et quod est propter solem et quod est solis eo erigitur quod calor eius ad eum et calefacit eum. **E**t putant quod uaporibus esse equalis oplexiois eo quod sit eius circulus inter circulum sicut in mans et propter hanc causam non est calida huiusmodi equalis et repata. **E**t putant quod uentis non sit calida huiusmodi equalis calor. sicut eius ex propter gradum dei eius a sole. huiusmodi uaporibus huiusmodi quod erigit eam ex terra. **P**utant quod quod non dicitur huiusmodi sit sicut et in gradibus huiusmodi. sicutas. sicut eius propter gradum eius a sole et quod non elongat ex eo propter gradum one maxima huiusmodi uaporibus eius propter proximitatem circuli eius ex deo huiusmodi. huiusmodi est quod putant ptholomius in natiuis planetarum et huiusmodi ratio qua uisus est super. **S**ed nos dicimus nunc quod sit in eis dicitur propter gendum .i. reprehensio dignum. Nam qui putant ex sole ex calefactione reus ab eo ex similitudine auitate et mora huiusmodi ex suo opere. **Q**uod autem dicitur quod non lime sit huiusmodi propter propter gradum dei eius a terra et receptum uaporum qui ad eam erigitur ex terra huiusmodi repellit. sapientibus eo quod spatium quod est in facie terre et propter latum in quo sit huiusmodi sit. centum. milia. et .29. milia. et .09. miliariorum fere eam mensuram qua sit unum miliarium trium miliarium cubitorum. Et huiusmodi patet in libro in quo narravit longitudines eorum superiorum ab invicem et quod non plus eleuatur uaporibus asyphiac terre secundum quod narravit philosophus quod .16. stadia. **S**ed in eum .200. cubitorum est. Nam stadia .16. faciunt duo miliaria et decem ac tredecim unum miliarium fere longitudinem uaporibus lime quod non plus eleuatur est facies terre et dicitur .c. milia. et .29. et .09. miliariorum fere. unum miliarium quomodo applicatio-

Ne quod uaporibus non asyphiac  
est. 2 miliaria sicut  
et decem ac tredecim unum miliarium fere  
longitudinem uaporibus lime quod non plus eleuatur est  
facies terre et dicitur .c. milia. et .29. et .09. miliariorum fere. unum miliarium quomodo applicatio-

uapor tere ad lunā quousq; cōūpat  
ul' mutet nām ei. Rursum si hūa re  
cipet uapōs cōūperet nām ei uapōs  
accidet ei q' accidit cōpōib; inōib; extō  
uer sic' cōūptē ul' mutacōe. q' non  
puenit ad lunā uapōs n' recipit aliqd  
extōis. **N**aturā q' mātis dicit ēē calidā  
sicā q' uerentē eo q' color ei' sit siml'  
color ignis q' p'atē calozē sol' eo q'  
sit sup' eū. **P**osuit q' nām sol' ille  
naturē igrō q' mouet sūū q' calefa  
cit p' nām suā q' qd' app'quat ei aut pa  
tē calōz ei' sic opā igrō. Et h' n'aratio  
falsa ē ap' eos q' asp'xerūt insipientis  
nālīb; q' ipi putāt q' calor q' uenit  
ex sole sit ex motu ei' sup' nos q' sol'  
nō opat' m' cōlō q' plis sic opā igrō in  
his reb; uentis. Et sili' os plē nlls  
eoz resset p' nām suā ad calōz n' ad frig'  
n' ad hūitatē n' ad siccitatē. q' non  
sūt opōita ex uno hōy elēū. Et sili'  
nō recepit aliq' eoz q' nō recep' aliq'  
eoz q' cōlō d' hīs elēs n' q' sūt opōi  
tū extōis plē at' os d' hīs s' ab h' q' s'  
cōl' simpli'. plē at' nō recipit aliqd' ex  
his. q' elis n' est h' n'aratio eoz. Nam  
si plē recipit calōz ex sole q' calefce  
rent sic cōl' quidem ap' nos cōūpe  
rent ac mutarent p'cul dubio eoz  
colōs ad q' uisūz aū essēt iā q' uisū  
p' mltitudinē diez q' annoz. **N**ar  
uit q' d' uenē q' eēt equal' opōis q'  
nā eius sit calia hūia. Calia. s. ex sol'  
p'ximitate. hūia uō ex eo q' q' uisū  
eā ex uapōe hūio q' eleuat' ad eā ex t'ra.  
qd' at' putauit q' q' uisū eā uapōe hu  
mid' q' eleuat' ex t'ra. dū uapōe nō q' uisū  
ad cōl' hūe uñ ul' quō p' uisū ad cōl'm  
uenēs. Qd' uō dicit q' eā q' uisū modi  
cum calōis ex sole q' q' sit p' nām suā  
calia p' p'ximitatē ei' a sole q' si nā  
sol' est sili' naturē igrō calefacit q' qd'  
p' se h'at. Et id' mars fōis ē calid'  
siccus p' p'ximitatē ei' a sole opōz  
tēt ut calor q' siccitas uicere' sup'  
nām uenēs q' nō eēt ei' nā d' hīs oio

q' sol' exicit hūitatē ei' p' p'ximitatē  
ei' ex eo. **V**enite n'arauit d' s'arino  
q' putauit eū ēē frim' siccū q' putauit  
q' eius frigus eēt p' p'ximitatē ei' a  
sole q' ei' siccitas accidet p' p'ximitatē  
ei' ex hūitate uapōis tere. Et iā mltitudinē  
m'xcedentib; q' sit soli op' cōlō plū ex  
calefactōe q' p' p'ximitatē ei' a sole  
refringat' m'xmet ipi aū q' q' uisū  
gat uapōe tere plis tōn hūiectant p' p'  
p'ximitatē eoz ex ea ul' siccitē p' p'ximitatē  
onem eoz ex ea. Non q' frig' s'arini et  
ei' siccū s' p' p'ximitatē ei' a sole q' uapōe  
tere. **N**arans q' iouē putauit esse  
equales op'xionis eo q' cōlō ei' eēt mē  
s'arini fridū q' mātē calidā q' p' p'ximitatē  
tū sūt q' op'xio m' hūa nā d' hīs effect' t'ra  
tus est. posuit q' nām iouis recipiētē  
calōem ac frig' q' nā fridū m' p' p'ximitatē  
dentibus q' sit mars calid' p' p'ximitatē  
Et q' sit alias planetay recipiēs aliq'  
nām ex his. q' elemētis. Jupit' q' nō re  
cipit nām calōis n' frigidōis n' ad ex hīs  
p' se met ipi nō calid' n' hūidū n' siccū  
ut calor q' frig' hūitas q' siccitas q' m'ue  
nunt ap' nos. **D**e c'ertūō q' n'aral'  
q' eēt siccus i quodā t'pō q' hūid' m' alio  
siccitas. s. ei' p' p'ximitatē sol'. hūitas  
uō ei' eēt p' p'ximitatē cōlō ei' ex cōlō hūe  
hūidō. et q' q' uisū eū uapōe tere eūq'  
hūiectat. S' q' n'arauit d' siccitate ei'  
p' p'ximitatē cōlō ei' ex cōlō sol' si eēt  
hūita opōitē ut eēt uenūs siccior mai  
rio q' cōlō ei' est sol' p' p'ximitatē q' cōlō m' eūq'  
Et iā sepe annuillauimus q' sol' calefa  
ceret cōl' plū ul' siccitē. Qd' uō dicit  
q' hūitas eius eēt p' p'ximitatē  
cōlō ei' ex cōlō hūe q' uapōe tere q' uisū  
eū q' hūiectaret iam fridū q' d' hīs plē  
hūiectantes sūt. aū q' uapōe q' eleuat'  
ex t'ra applicet' ad cōl'm hūe. Qualit'  
q' t'ra eū utiq; quo p' uisū ad cōl'm  
mercurij. **D**ifferencia **S**ecunda in  
**P**artib; planetay et fortunis eoz  
q' uisū s'arini q' uisū astrologi.

**Q**uoniam uellem narrare naturas  
planetarum et eorum fortunas atque  
infortunia eorum que sunt omnia  
ex eis scire que putauit inuenerit  
logorum incipiemus narrare. et elementa non  
non ab huiusmodi quod ponitur ex eis Naturas  
que ac proprietates eorum narrate absolute.  
Et id hoc fecimus quia ipsi putauerunt se inue-  
nisse fortunas planetarum eorumque infortunia non  
non et eos que omnia sunt ex eis dum probaret  
naturas eorum ad naturas et elementorum ac et co-  
ex eis quod ponitur. itaque inuenerunt hoc  
meis et mihi bene senserunt meis si probato  
qua probauerunt ea est probato falsa que seduc-  
ti sunt probato sua et errauerunt atramit-  
te ueritatis. fuit que inceptio eorum qua  
inceperunt ut dicerent que sapientes antequam  
conuenerunt mihi que res. si que inueniunt  
infra circulum huius. sunt et elementa et quod  
accidit ex eis ex et omni ratione quod ponitur  
in diuisis singularibus. Quatuor namque  
elementa sunt ignis aer aqua terra. Commi-  
stiones uero que ponuntur ex eis sunt cola  
rubea et sanguis et flos et cola nigra. Et  
inuisi antiqui quod uenerunt. et et elementa  
non sunt colores in saporibus. et quod colores ac sa-  
poribus sunt omnia que efficitur ex eis quod putauerunt  
quod ignis nullo coloris sit et tristissime. et quod illud quod  
uidetur ei ex colore sit in quantitate coloris que  
recepit opus ignis et quod proprietates ei sit calor.  
et quod ei opus sit quod uisio. Aer uero est color et  
rens coloris si recipit colores et ei proprietates  
sit huiusmodi et quod sit canis ac gemas res.  
Itaque uero nullo coloris est tristissime si ei coloris sit  
sicut in quantitate rei in qua sit aqua et quod proprietates  
ei sit frigus et ei opus almitum rei. Terra  
uero est nullo coloris est tristissime si quod uide-  
mus ex colore ei sit sicut quod efficitur mes ex  
uaporibus et mutatur seu corrupta ei ab  
eis proprietates uero illi est siccitas et ei opus  
disabilitas rei. Ignis et aer nullo huius  
saporibus. Terra uero et aqua diuisi saporibus sunt  
quod in uicinis loco ex terra est sapor diuisus  
saporibus alia loco. Et hoc sit in quantitate  
diuisitatis uaporibus que sunt mea. Porro  
aque sapor inuenit si qualitate saporibus

loca in quo fuit ipsa aqua. cum fuit ipse  
locus non est aqua que fuit deo dulcor  
boni saporibus. si uero fuit locus ei salitius est  
sapor illi aqua que fuit deo salitius. Non  
est quod huiusmodi et elementis coloris in saporibus ter-  
tristissime. si est seis namque proprietates certissime  
saporibus que ponitur. Quidam autem antiquorum  
concordati sunt cum eis in hoc quod dixerunt ex  
namque proprietate horum elementorum. Et discor-  
dati sunt in coloribus et saporibus. Nam quod  
dam putauerunt quod quibusdam horum coloris  
est coloris atque saporibus. et quibusdam est coloris  
et non est eis saporibus. quibusdam uero non est co-  
loris in saporibus. si enim recipientia colo-  
rem atque saporibus. Elementa enim quod sunt co-  
lores atque saporibus sunt aqua terra. Et quod  
coloris aqua sit albedo et ei saporibus dulcedo.  
Coloris si terra est fuscus et ei saporibus ama-  
ritudo atque acredo. De saporibus quod sunt in  
apolline huiusmodi in sua est suauis  
saporibus. Siccitas uero amaritas. Cuius siccita-  
uis fuit singularis est saporibus eius ama-  
ritus. Et cum fuit huiusmodi singularis est sa-  
poribus ei suauis. Cum autem complexa fuit ama-  
ritudo dulcedo fuit que suauitas plus  
amaritudinis efficitur uaporibus dulcis. si uero fu-  
erit equalis erit saporibus salitius. Et si quod  
ta fuit dulcedo salitius amaritudinis  
est saporibus irascibilis. ut saporibus apii. Pur-  
sim si uisum huiusmodi accredo minus  
ille saporibus. Et quod dixerunt quod saporibus tre-  
est dulcedo et hac ratione uisum sunt saporibus  
quod dicerent quod terra gemet res et fiet  
ei saporibus amaritudo non egerminaret  
ad. quod uero huiusmodi coloris et caret saporibus est  
ignis et quod coloris est rubeo. et huiusmodi  
runt sicut sua pignus quod uidetur accredo  
saporibus coribus. in ramis quod uisum fruc-  
retorum autem quod fulget ex fulgure. Et dixe-  
runt quod licet sit coloris ignis diuisus que  
uicem in aere ad huiusmodi cetera rubeo  
diuisus que sit ignis paucum tantum sicut  
minima modica si quantitate coloris in  
quo est coloris ignis rubeo tantum est ei prop-  
or omnia coloribus. Quod autem caret sa-  
poribus et coloribus si recipit colores atque

et suauitati eius  
et huiusmodi fuit  
salitius

sapores ē aer q̄ recepit ex coloribus op  
positōes ut ē albedo et nigredo et ceteri  
colores q̄ sūt in utroq̄q̄ et est medius  
in rem q̄ h̄t saporem et gustū p̄ que  
sūt sapor. h̄c nūc dimissimū nārare de  
his .2. elementis et eē eorū q̄ nō adh̄ mte  
dim' m̄lato ut scruem' ad exte'. Et  
n̄ necesse eēt nob' d' his nārare nobis  
sp̄cētibus nō facerem' d' his mētōnē.  
De comixtionib' aut' opōtis q̄ sūt colē.  
Colē. s. rufa. saguis. flā. et colā nig'  
erāt atq̄ oōdantes q̄ uniuersū h̄uū  
comixtionū sūt nā et p̄p̄tas color q̄ ac  
sapor. Nam q̄ colē p̄cipiunt' iusu. ca  
lor ē h̄c et frigid' siccitatē atq̄ hūitatē pu  
tauerūt posse p̄cipi colē gustu ac tactu  
p̄p̄tas nāq̄ reū p̄cipiunt' p̄p̄tas  
eay q̄ apparet' in sp̄. in quo appiūat' r  
quedā reū aduicem aut' q̄nūit se m  
uicem. **N**am color colē rubeo ē color  
iḡs et sapor ē amāritudo. nā uō eī est  
calor et eī op' q̄ hūitudo et h̄c quēst' natūe q̄  
ignis et eī p̄p̄tas. **S**anguis uō color ē  
rubeo et sapor ē dulcis nāq̄ eī calor et  
hūitas. et p̄p̄tas op̄is eī q̄ creat res. et  
h̄c q̄nūit natūe aēis et eī p̄p̄tas. **E**t  
color flāgris ē albedo et sapor eī salugo  
et eī nā frigid' et hūitas. p̄p̄tas uō eī est  
frigid'. et op' eī est res. et h̄c q̄nūit  
natūe aq̄ et eī p̄p̄tas. **C**olere uō nig'  
color ē fuscus et griseus et sapor acido  
nā h̄c eī sūda siccā. p̄p̄tas uō eī ē siccitas  
et op' eī retētio reū. et h̄c q̄nūit natūe  
tēre et p̄p̄tas eī. h̄c est q̄ nā uerūt ex  
natūis elementorū et comixtionū. **D**ince  
plauerūt sup' h̄as res p̄batē tōgrua et  
qua erauerūt ex natūis elementorū dixe  
runt itaq̄ q̄ plāe eēs receperūt colē.  
**C**ūq̄ uoluerūt scīe nās eorū sciem' h̄c ex  
eorū s' colorib' q̄ sūt colē simplicia carēta  
saporib' q̄ saporē nō sūt h̄c colē opōto  
ex his elementis. nō eī est necē i scīa na  
tūay eorū gustus. sūt q̄ lōge pōta a  
nob' et impossibile nob' ē p̄cipi nās eorū  
tactu p̄cipiunt' sūt natūe eorū. calor.  
s. et frigid'. hūitas. et siccitas. sicut q̄nūit

piūt colē s' q̄ p̄cipiunt' ex d'is eorū q̄ nācē  
reū p̄cipiunt' p̄ colē et dixerūt q̄ p̄cipi  
tur q̄ d'ares ex q̄b' d'as. Et accipim' p̄ h̄c q̄  
p̄cipiunt' et p̄cipiunt' nos sig' tēes eorū absentes  
sūt et lōge sūt a nob'. Et h̄c eī et opō  
tēes sūt p̄cipiunt' nos. plē ū sūt lōge a nob'. Ac  
cipim' q̄ p̄cipiunt' eorū et comixtionū et  
p̄ colē eorū sig' tēes sup' nās hōy plāy.  
q̄ comixtionē et cetā iduūdia q̄ efficiunt'  
ex h̄c. .2. elementis eorū colozes et cetē qua  
litates efficiunt' ex s' tūitūib' plāy s' h̄c  
q̄nūit eorū nā atq̄ coloz. p̄cipiunt'  
eī nāre eorū atq̄ colē p̄cipiunt' co  
lorē eorū cū colē h̄ay. .2. comixtionū. q̄  
eī plē colozē uideim' q̄ d'as cū colozē  
hōy comixtionū scim' q̄ nā eī plē sit  
eōis natūe eī comixtionē et nācē eī  
dem eī et cū ipā comixtio q̄ d'as p̄cipi  
ac p̄p̄tas. et si sūt coloz plē diuisus  
a colē. .2. comixtionū comixtionē eī. .1. q̄  
q̄nūit eī p̄cipiunt' et p̄cipiunt' nā et h̄c  
q̄ q̄nūit eī coloz dū sit comixtio. **D**i  
xerūt itaq̄ cū sit coloz colē nig' fuscus  
et niger. nā q̄ eī ut nā tēre. s. et  
siccā. Color uō s' s' ē fuscus et nig'.  
Nouim' q̄ eēt eī q̄nūit nā frigid' et  
siccitatis et p̄p̄tas eī atq̄ opus.  
**P**ursus dixerūt q̄ cū uidissem' colozē  
colē rufe silem coloz ignis et eī nā eēt  
calia siccā coloz q̄ mātis filis coloz eorū  
scim' eī q̄nūit p̄cipiunt' calē ac siccitate.  
**E**t sicut dixerūt q̄ nā sol' sit calia et siccā  
et h̄c p̄cipiunt' cās. vna q̄ filis coloz calō  
num bñ succentorū iudicauim' q̄ nā  
eī sit calia siccā quē ad mō iudicauim'  
d' nā mātis. Alia q̄ calor patet ex op'e  
eī p̄ calefactōy iudicauim' et ex siccatione  
hūitatu q̄ sūt i eis. **D**e venē q̄ dixe  
rūt q̄ cū uidissem' colozē eī ex alledie  
et paloze et sūt h̄c coloz diuisus a coloz  
bus h̄ay nā opōtāy m̄scim' et s' q̄  
eī et retulim' coloz eī ad id q̄ q̄nūit  
coloz eī dū comixcerent'. Nam p̄cipiunt'  
colozē q̄ eī mea q̄ filis coloz colē rubeo  
retulim' eā ad colozē et ob alledie q̄ eī  
mea eī q̄ coloz a filis coloz s' retuli

mus ea adhibita. Cuius temperate sea al  
bedo et calor retullim' ea ad huiusmodi  
equalem. i. temperata et hoc congruit nature  
sanguinis atque aeris et eorum proprietati atque operi.  
**I**tem dicitur dixerit quod iudicem colorum  
ei similem albedini et quod mixtum palorem mo  
dico miscaim' eu' que admodum miscaim'  
nam ueneris et dixim' quod nam iouis calia huius  
sit temperata et hoc congruit nature sanguinis et aeris  
eorum quod proprietati. **P**rimo de Luna dixerit  
quod cum iudicem colorum similem, albedini et iudice  
mus sea suscitandem modicam retullim' na  
tura albedinis que est sea ad huiusmodi et suscitandem  
one que est sea ad frigidum. Dixim' quod quod luna  
sit huiusmodi huiusmodi et hoc congruit nature flagitii atque  
aque et eorum proprietati. **D**icitur quod dixerit  
quod cum iudicem eu' iudicem et fortassis iudice  
rem' eu' suscitandem et fortassis est diuersus ab  
hinc duobus coloribus et hoc totum est huiusmodi diue  
sis ex tempore cum ipse sit exemissio super una  
altitudine. Dixim' quod quod maius propter reas  
diuersos colores sit diuersa nature. Sed quod iudice  
mus eu' colorum est huiusmodi suscitandem que colorum terre  
proprie. quod ceteris coloribus dixim' quod natura  
maius sit nam terre que est siccitas. Cuius pro  
net uniuersitas magis scilicet asperitas nature  
plurimam huiusmodi ex parte colorum aspe  
runt nam uniuersumque plures et que iudicem  
hinc nam caliam huiusmodi huiusmodi et huiusmodi. di  
xerit quod huiusmodi sit nam effluat et ceteris ac uide  
nominauerit quod eu' fortuna. **I**tem aspe  
xerit uniuersumque plures cum nam est calia  
ul' huiusmodi siccitas. et dixerit quod huiusmodi nata cor  
ruptio et motus notauerit quod eu' malum.  
Et eu' plures que est diuersa nature notauerit  
fortuna cum fortuna et malum cum malis. Cuius  
est nam factum huiusmodi siccitas et nam matris calia  
siccitas posuerit eos malos. Et cum est nam  
ueneris et iouis mala calia huiusmodi. et lu  
na huiusmodi huiusmodi posuerit eos fortunas. **O**  
portet uero quod est diuersa nature posuerit  
eu' cum fortunas fortuna et cum malis malum.  
**S**ol autem nam cum inuenissent congruam  
nature matris caliam et siccitate. huiusmodi inuenisset  
eu' plures dies et nam dies est fortuna. posuerit  
eu' id fortuna et quibus huiusmodi et malum et alius.

Et huiusmodi est quod putauit uniuersitas astrologorum in  
nature plures et calis eorum. et dicitur huiusmodi que sunt ex eis  
fortuna seu mixta. **T**ercia. **d**iffinitio. **I**tem  
dicitur nostra. quod si ueneris nature plures et eorum  
fortune atque infortune ex coloribus. **f**u.

**I**tem dixim' mea diffinitio quod istam preedit  
quod putauit uniuersitas astrologorum ex  
nature plures et eorum fortunas atque ma  
lis seu mixtis ex ueris quod huiusmodi scuerit  
ex parte colorum plures. dicitur probaret eos pro co  
lores mixtionum. et. iiii. elementorum quod  
contradixim'. et. i. romibus. **U**na quod dicitur  
mus quod color factum sit diuersus a colore  
colere nigre et a colore terre eo quod factum  
sit plures coloribus et hoc diuersus est ab utraque co  
loribus quod assimilatis colorum factum.  
**I**tem uero est in colore ei est palor non  
refertur tamen ei color ad albedinem. quia  
albo colorum si misceat quilibet colorum conu  
tur ac mutua ad similitudinem albedinis ad ipsum  
colorum et ei mixta est. **S**ed ueneris pro  
uinditas apparet nigrum ei et non est color  
ei parte albus. **M**artis uero nam huiusmodi est  
factum calia quod silis est colorum ignis nam factum quia  
sol calidus est mater. **O**portet ergo ut rubedo  
sol est plus rubedine matris. et hoc non  
iudicem' ita. **V**eneris autem quod licet iudicem'  
eu' diuersum colorum non tamen hoc fit pro diu  
sitate ei nature. huiusmodi fit quod diu aspiciam' cum sit  
pro declin' emisserit. **A**ptant' quod me nos  
et ipse tempore quo eu' aspiciam' uapores diuersi.  
iam uero non refert huiusmodi colorum ad albedinem  
infigeret sensu iustus. **S**ed qua di  
xim' quod oporteret rem plures pro genere huius  
. i. pro similem sibi et non probat pro omnium generis  
sui quod colorum terrestra sunt sunt oportet ex  
. q. elementis. **C**orporum uero plures non sunt oportet  
ex eis. huiusmodi sunt colorum simplicia oportet ergo ut  
non opponant unum alteri. et non oportet nature  
corporum superiorum pro calorem et huiusmodi re  
frig' et siccitate similem nature corporum re  
restru' pro cordia coloribus. **T**ercia qua  
dixim' quod non propter huiusmodi aliam corporum  
que sunt infra caliam nature an ex corporibus plures  
pro colorum suum et huiusmodi mixta probat' reu

muentar mfra et in hie. Et dicitur  
 quidam cor quiescentia inuice p colo  
 rem ut aliquor copor duor quor co  
 lox sit albedo ul nigredo au rubeo ce  
 teri q coloes. Nam utem qda rstor  
 alid qm p nam q ppetate ex qb e me  
 et amora que e calx. hanc itaq colo  
 res utqz albi fut s. na niuis hia e.  
 na uo calas calla. vitem qz alen et  
 algullina. qdam. s. spes medicamie  
 q d. ee hos malor gnator agsbum  
 color quor e rubeus. si na a  
 est hia. na uo alce calla. ples q res i  
 ueniunt sedm q dixim. Et si natie  
 rez iueniunt p coloes eoz p qz udm  
 duo col. unu coloi oporet ut nate eoz  
 aqpetates no eent diuse. Auillat  
 qz ex hac pate q possit pugi na alicu  
 ius rey muentar q se mfra et in li  
 ne. q eoz ppetates aut na plax seu  
 ppetates p coloes eoz. **Quarta** qua  
 dixim qz putastis q factu q mac sit  
 mali q ipi p na. sua sic putastis qd  
 dant natie duoy elemtoy q sunt i  
 nob. i. cola mg. q coloi rubea. Et pl  
 duo elea. q omistioes effiat effus. q  
 uita atqz incmtu. q qd fut ap nos  
 ex na effus. q uite e fotia. Et puta  
 stis q factu q mac sit mali. Negauim  
 itaq q sit ca imalica factu q macs  
 q dixerit. et nos reddem ruz iso  
 tioni. q malis ac natius eoz fids uol.

**Diffen. qdta. in inuentione qz hie  
 mate fortunaz q maloy fm phos.**

**Q**ui sapientes antiq erant iui  
 gentes omi rei ex rebis inue  
 nis elemntatis q se mfra et in li  
 hie fortuna q mfortia. q noiabāt ea  
 p h. Nam qd eēt ex qdora. q effia  
 ac tepamto q quiescentia seu ogruita  
 q pte qz eleroz q opitue eoz i moui  
 diue elemntatis q durabilitate seu sta  
 bilitate q iuiduoy q salutate atqz pul  
 critudine eoz huiate qz ac sapia ac  
 scia q cogte. q qstite hie q honoi  
 glori. q lono ac leticia usi q lonoy.

et delectatōe q cetera que sunt ex  
 gne noiabant fortunā. Quidam uo sunt  
 ex corrupte seu ofitice hedificatois ul  
 compositois q discensia ac pōitice. fedi  
 tate qz ac debilitate mfirmatē q mōb  
 msepables pūptate eā q delectōe et  
 respectū esticue meroues q firsinatōes  
 laboz qz q mendacū q omēz rē q fut ex  
 hie gne. emē h oia noīantes mfortuna  
 ul mala qia nāranim q pcedentib quali  
 tate oīū plax p motus suos m hie mū  
 do ter est eis p nām qūcto. **Autē** autē  
 dicant q inuenim huc unuqu. a. pla  
 netaz mfermet iso mot. dūctos. Et hie  
 fit pte dūctatē ee ipoy celoq unūquq  
 enū mot. plie m se met iso e mot. natu  
 ralis atqz equal. m auget mot. ei m ali  
 quo tpa sup motū suū m alio tpa. sed  
 unūquq eoz mot. q sic m se met iso  
 mot. equal. mot. tū ei m suo celo bii  
 et mot. ei celi biius m celo egisse. a. f  
 spidis. mot. qz ei celi egisse a. spidis m  
 celo sigz e dūctus amotu alid ex. a.  
 plis. Et sūt dūcti abnuice i mag  
 tudie q bñitate eoz copoy q moui  
 sitate eoz coloy. q m logitudie celoq  
 abnuicem q mfortitudine eoz ac lo  
 gitudie anob eoz pte dūctatē q eoz  
 abnuice sup nos fia e unūquq plie  
 nā q ppetas diuisa anā q ppetate alid  
 ex plis. **De** nate at plax dixerit  
 phy q fuit copora rotūda simplicita  
 nālem motū ac rotūdiū hñica ppe  
 tatem uo unūquq eoz sauerit p  
 h q effiat exfortitudoibz mot. eoz m  
 quibusdam spoz dūctis ex gneribus  
 et inuiduis singlab diuisis abm  
 uicem q effia eoz atqz corrupte. No  
 minauerit qz pte hōy opim ap nos  
 fortunā cū sit ppetates mot. plax nā  
 ex nā eoz qz omis p nā sua n fortunē  
 sūt n malis uerant fortunē ul mali p  
 hie qz apparet ex ppetate mot. unū  
 quq eoz m hie. q elemntis s p nā  
 dūctis obis dixerit phy q elemnta  
 tum sit aliud q elemnta. nouim at

elementa p elementatū. Et omne  
 individua sp̄z aīaliū ⁊ sementum  
 atq; metallorū melēntis potēti aliē  
 iūo elementata. Et q; dīffī dūrsūz spe  
 ciez ex gñib; ⁊ opōitō. q. elemētōz i m  
 diuidis sp̄z sūt p fōrtitudīe me  
 tus plāz. Quid sifortitudo mot  
 eoz sigcāt dīffīz sp̄z ex gñib; ⁊ opōi  
 diam elemētōz ⁊ eoz opōitōz i mdi  
 uidis natūe snglis iā fōrtunāt ⁊  
 infōrtunāt. q. hūānū abūitū aīū  
 erāt mgnē ⁊ i elemētis equalit  
 et nllā dignitas eīe unī sup altūz  
 m hō. i. nllū eīe dignius altō nllū  
 q; eīe mē h; dīffīo mē sp̄z ⁊ mdi  
 uidis eoz afōrtitudīe mot eoz fā  
 q; ē hūāntas adīcūditatē ⁊ dīlectōz  
 et ēstīcā ac cogitātōz ⁊ scīā rez  
 que erāt ⁊ que futūā sūt. Et fac  
 tum ē aliē bñtū ad celēstātē ⁊ labo  
 rem ⁊ dūcīā seu ⁊ decolla  
 tōz atq; ob hoc fōrtūauerūt ⁊ fōr  
 tunauerūt qā p fōrtitudīe eoz plā  
 tā ē dignitas mdiuiduoz dūrsūz  
 sp̄z impūletudīe ⁊ fedītate ⁊ fōr  
 titudīe ac debilitate ⁊ bōrtate ac  
 malicia bono q; odore ⁊ mīfētoze m  
 pedīentes aīllū ⁊ p hīcōntes eis ⁊  
 mīcetōis eē dūffīo quīp sūt fōrtūat  
 et infōrtūatā. **Q** dūffītas aīū q; tūa  
 tum mdiuiduoz tērestriū adīuēt  
 fit pūā ex tōz caīe. **P**rima p hā  
 q; uenit uīfīblit ex dūffītate mot  
 plē ⁊ eī eē p motū altī plāz ⁊ eē q;.  
**S**ecūda scdm q; tūatē receptōis q.  
 elemētōz q; effīcūnt ex eis i eodē  
 tēz q; rez effīcūnt a motu plāz  
 i m hīs. **Q** elemētis scdm q; tūatē  
 sū eē ac mot; i eodē tēz ⁊ scdm  
 q; tūatē receptōis hōz effectūū  
 ex plāz p motū. **T**ercia eē cō  
 cordāns. i. q; dī ad plācītū. qā dī  
 id plā i eodē tēz fōrtūā. ⁊ p̄ rez  
 que effīcūnt ex motu ⁊ eē eī fō  
 tune. hōz iūo quā recepit ex eo  
 e dūz. i. dūffīz seu dūz pfectōis

et q; dīe dī plā nūlus ⁊ iūe rez ma  
 le. Jam g; patuit nob atq; apparuit  
 q; ex plā dēli sūt fōrtūe ⁊ mīfōrtūe. i.  
 mali ⁊ q; fōrtūā ul' mīfōrtūā ex eis est  
 q; fit mdiūfā sp̄z dūrsūz ex uno gñe.  
**E**t ex eis ē q; fit i opōitōe unīcūq;  
 ex mdiuidis unī sp̄z ⁊ q; dō ē m  
 ea ex equalitatib; dūrsīs ab aliis quē  
 ad modū nūuenit i mīdīgitate quāz  
 mdiuiduoz sup qdā p̄t quāsdā p̄e  
 tates ⁊ eē q; rēfferunt ad ipm mdi  
 duū. Et q; nō est alti ex mdiuidis  
 eītem sp̄z. **D**īffī. q. i m scū quīz plāz  
 fit fōrtūā ⁊ quīz malus.

**I**am p̄dīxī mīfōrtūā dīffī qd  
 sūt mīcclō fōrtūe ⁊ mali uolu  
 nus q; pateface qui sūt fōrtūe  
 et q; mali. **D**īcīm q; q; opōitō mdiuidu  
 oz fit p tēpāntum natūāz. Et tē  
 pāntū nāz fit p tēpāntū tēpōū.  
 tēpāntūz uō tēpōz effīcāt afōrtū  
 dīne mot; quōz dā plāz q; p̄sūt eīd  
 tēz i m q; ē ipz tēpāntū. Quīz g; fū  
 eīe explic a q; acā sigō sup tēpāntū  
 tēz ⁊ effīcū ac uītā m h; mūdo ē fō  
 tuna. Et q; quīz sūt ex eis a quo acā  
 sigō sup cōzuptōz tēz p calozem ac  
 frīg; ⁊ sup destructōz ⁊ opōitōz ⁊ ce  
 tera hōz sīllā ē malus ⁊ ex hāc pte  
 scūerūt antīq; q; plāz eēt fōrtūā  
 et q; eēt malus ⁊ q; eēt q; mīxt; ⁊  
 q; eēt calid; ul' frīdus. q; eēt hūid;  
 ul' q; siccus. **N**ūq; eēt mīfōrtūus  
 seu fēmeninus dūrn; seu nat; n;  
 ac cetā q; rēfferunt ac eos p que no  
 nūmant plē. i. bō ul' mali p̄t h; qd  
 iuenerūt ex fōrtitudīe mot; eī i h;  
 mūdo i eē tēpōz p tēpāntū ⁊ ap  
 titudīem aī p supflūtātē ⁊ dīffī  
 tōz nō q; sūt i m se met ipz calī aī  
 frī hūū ul' siccī aī dūrn; ul' nat;  
 n; aī aliqd d' hīs rebus iuentis q;  
 sūt i mfra circūlū lune. **Q**d at ap  
 paret ex opib; eoz i tēzib; ⁊ regi  
 onib; fit dūob; mōis. **V**no. i. q; sū  
 glānt opat plā. **S**cdo q; p̄ticipat

uisio. Et  
 ē g; ⁊ opōitā  
 fācē



ei sol mox suo. **N**am q' opat' pla' si  
gl'it' e' ut fat' q' cu' p'fuit' sig'at'oi  
am ab'q' aspectu' mat'is ul' alti' plaz  
e'it' sup' finitas' frigidis' i' hyeme' i' uni  
uersis' regioib' s'ic' sept'et'onalib' p'  
b'it' q' meis' a'alia' q' senua'. Et c'ca'  
ac' g'uus' e'it' m'frige' ac' siccitate' a'  
uib'us' h'uius' plage' cu' fuit' asc'ns' ex  
me'io' celo' aug'is' sue'. In regioib' at'  
ul' modu' calis' i' ano' cu' sig'at'oi' pre  
fuit' sat'ni' minuit' calor' aer'is' eoy'  
et refrige' fat' atq' effiat' bon' q' co'  
fotant' m'uidua' a'alia' q' senua'  
atq' tepat' eoy' oplo' q' e'it' bon' eoy'  
aer' cu' fuit' fat'ni' desc'ndens'. **C**on'f'  
u'io' cu' p'fuit' ano' ab'q' aspectu' fat'ni'  
ul' alti' plaz' minuet' frig' m' t'p'e' hy  
emis' i' sept'et'onalib' regioib' q' cales  
cet' aer' eoy' p' aug'm'ntat' calois' q'  
tepat' oplo' a'alia' q' senua' i' eis' et  
opat' p'te' h'oy' d'ni' iuenit' i' t'p'e' i' h'yeis'  
m'frigidis' sept'et'onalib'. In regioib' aut'  
me'iodia' cu' p'fuit' ano' t'p'e' estatis' fuit'  
q' max' m'frige' me'iodia' e'it' i' eis' su  
perfluus' calor' destruet' q' compl'o' a'ia  
liu' q' senua' q' p'ibunt' ex g'uitate' ca  
lois'. Nam' q' co'upit' aer' eoy' p' caloz'  
cu' fuit' mac' m'estate' m'frigidis' m'eri  
dia'is'. **E**t q' d'ixi' i' p'ced'ntib' q' p'p'  
mutat'oz' sol' m'qu'at'is' celi' fit' muta  
tio' t'p'is'. Et q' d'isse' am' i' t'p'a' am'  
fuit' d'ixi' ad'f'entis' alt' am' p' q' d'  
est' eis' p' p'at'ipat'oz' plaz' cu' sole' ut  
fat'ni' q' cu' fuit' ab'eo' i' h'ye' m' i' q' d' am'  
e'omp'loib' ab'q' aspectu' mat'is' aut' al  
teri' plaz' ad' eos' m'frige' sig'z' augeb'  
i' frige' h'ye' m'is' q' e'it' l'og'itudie'. Et fo  
tatis' m'ultiplicabit' i' ea' fluz' eoy' u'etoz'  
sept'et'onalium' q' fuit' ul' modu' h'ri'. Et e'it'  
mea' destructio' a'alia' q' senua' et i'  
p'p'e' t'p'e' sept'et'onalis'. Et eo' certi'  
si' fuit' fat'ni' asc'ndens'. Et cu' fuit' ita'  
a'sole' i' estate' minuet' caloz' aer'is' q' auge  
bit' ei' frig' q' e'it' estas' b'ius' q' maxie'  
si' fat'ni' fuit' desc'ndens'. It' cu' fuit' mac'  
a'sole' m'estate' i' q' d' am' ab'q' fat'ni'

ad eos m'frige' signoz' q' fines' signoz' so  
t'eminu' maloz' q' sig'ant' destructioes'  
e'it' estas' s'f'f'ua' m'calore' p'lica' q' n'ob'lis'  
et p'p'e' m'partibus' que' fuit' m'e' motu' ai  
etis' q' canca'. Et eo' certi' e'it' q' cu' fuit'  
mac' asc'ndens'. Et si' fuit' ita' mac' a'sole' m'  
t'p'e' h'ye' m'is' ab'q' aspectu' plaz' ad' eos' e'it'  
i' p'a' h'ye' m'is' calia' q' b'ius'. q' m'ultiplicabit'  
mea' flatus' u'etoz' me'iodia'oz'. **J**upit'  
q' cu' om'p'et' fuit' soli' m'qu'ib'ida' t'p'ib' am'  
et no' asp'x'it' eos' aliq' plaz' q' p'abit' aer'  
eius' t'p'is' p' caloz' q' h'uitate' q' canca'  
et effiat' e'it' q' m'ultiplicabit' m'eo' fla  
tus' u'etoz' sept'et'onalium' tepat'oz' q' co'  
fotanciu' a'alia' q' senua'. Et s'ibi' e'it' op' ei'  
m'ano' cu' ei' p'fuit'. **V**en' si' cu' om'p'et'  
fuit' soli' m'qu'ib'ida' t'p'ib' am' q' no' asp'e  
x'it' eos' plaz' t'uc' si' fuit' h' i' h'ye' m'e' q' uere  
tepat' ea' q' h'uet' ab'. In estate' aut' et  
a'upto'no' minuet' eoy' siccitate'. Et s'ibi'  
opat' i' ano' cu' p'fuit' ei'. **E**x' t'ur' q'  
cu' om'p'et' fuit' soli' i' quib'ida' t'p'ib' am'  
et no' asp'x'it' eos' pla' e'it' aer' e'it' t'p'is'  
m'ltaz' d'iff'itatu' q' co'up'f'om'ia' p'uctoz'  
et p'p'e' siccitatis' ex' siccit' q' fuit' de  
g'ne' u'et' q' minuit' na' tepam'ti' e'it' e'  
t'p'is' q' s'ibi' e'it' op' ei' i' ano' cu' p'fuit' ei'.  
**P**ro' cu' fuit' luna' m'p'a' qu'ata' m'frige'  
e'it' calia' h'ua'. Et m'frida' qu'ata' e'it' ca  
lida' s'icca'. In t'p'e' u'io' qu'ata' e'it' h'rida'  
s'icca'. Et m' qu'ata' qu'ata' e'it' h'rida' q' h'ui'  
Et i' p'a' p' calis' fuit' i' uno' m'ese' i' o'ib'z'  
signis' mouet' na' t'p'is' am' solaz' et q'  
m'iscet' ea' m'nu'et' acq' of'otat' q' tepat'  
natiu'z' ut' queant' durare' a'alia' q' senua'.  
Et cu' p'fuit' ano' au' om'p'et' fuit' soli'  
i' quib'ida' t'p'ib' e'it' e'it' qu'ata' am'  
m' caloz' q' h'uitate' ac' frige' q' siccitate'  
que' ad' modu' d'ixi' d' e'it' suo' i' qu'at'is' e'  
i' un' m'f'is'. Et d'ixerit' q' d' q' h'ua' ex'  
m'it'io' m'f'is' u'f' p'p'ent' e'it' ei' na'  
calia' h'ua' et e'it' m'plect' d'om'p'p'  
usq' m'frige' m' m'f'is' e'it' ei' na' h'ua'  
h'ua'. Et d'ixerit' e'it' cu' p'fuit' h'ua'  
ano' e'it' p'ma' m'edietas' am' calia' h'ua'  
m'ida'. Et e'it' m'edietas' s'eda' h'rida' h'ui'.

et pma fontēcia est ueritudo. ac rec  
 tio. q. figēdo hūc sup cōruptōē seu  
 mutatoz quāta: mēsuū atq; annoz  
 inuenit cū ipā p̄sūt um eoz si cōm  
 scēat soli. **C**um ḡ eēt inuentū ex  
 opib' fati' amātis in t̄pib' āni cū p̄sū  
 orit eis frīg' supflūū a caloz supflūū  
 Et quociescūq; supflua fuēnt h duo  
 elēnta eēt cū eoz supfluitate depōitō.  
**O**h hāc ḡ cām p̄suerit eos malos q. q  
 si inuentū sūt inq̄bēda lētis exopere  
 frīgōis ul' calōis aliq' tēpamētū  
 nō eēt h tēpamētū ex p̄tate op̄is  
 eoz et̄slic. Sāt' at' ḡuū impedit q'  
 mar' q. ē frīd' sic' a frīg' a siccitas  
 opponitur uite. **C**ars uō a si sup  
 fluus est in calōē a siccitate tām  
 ipeditū ul' in hā ipeditū fati' est  
 q. stabilitū aiāhū nō sit h p calōē  
 et hūitate tēpātā. Sāt' ḡ est detēō.  
 mātē. **P**ropetas uō sol' ē op' tēpōū  
 et q̄p̄tēs ac figēdo uite unūsalis  
 que ē q' gen' eis. Et iō p̄ has tres ca  
 usas p̄suerit eū fōrtiā. **L**una q'  
 q' i m̄se uno p̄bulat oīa signa a mo  
 uet. q. t̄pā āni t̄pāt natiūā atq; cō  
 fōrat eas opat q' t̄eis q̄pā sol' iāno  
 p̄suerit eā fōrtiā. S; sol' ē fōrtō et  
 appaēt e' fōrtiā plus hū ac cetis plis  
 p̄t' cās quas p̄xim'. **N**am a p̄tēs  
 opis ionis tēpōib' ē tēpamētū a sta  
 tus uētoz septētoalū natiūā tēpan  
 tum. **P**ropetas uō opis uonōis in  
 tēpōibus est tēpamētū a hūectatio  
 iōq; p̄suerit eos fōrtiās. p̄tēs uō  
 opis m̄arij in tēpōib' est ut cōūpat  
 eā modicū aduētōs a siccitate a nō  
 mutat eā anā tēpamētū. iōq; p̄suerit  
 eū fōrtiā. **S**; p̄t' m̄ltitudiē diūfita  
 tum eē illi' in rēgradatē a directē  
 ac celeitate mot' a q' op' e' i tēpōib'  
 est cōūptio eoz aduētōs a siccitā  
 moicam. **E**uenti sūt uelētis motio  
 nis a cōūptōis exesse melle. Sica  
 ras uō ē qualitas patēs recipiēis  
 diūfitate cōūptōis exualitatib'

agētib' quē admodū soli dixi mētatu  
 scō p̄suerit eū q̄mixtū ei cū q̄mixte  
 tur ex fig' a plātis. **C**ōrupit q' ad nāz  
 eoz a mutat ad eā recipiēs ac q̄fōrtis ea  
 S; dixerit q' m̄ari' sit cū fōrtiū fōrtiā  
 et cū mallic malus. a cū masculic mas  
 culm' a cū femeris femem'. cū diūm' q'  
 diūm' a cū nāt' nō nāt'. **E**t sit iōt  
 signo q' m̄gōd' a cū oī plā scōm filitū  
 nem nātē oīdē fig' a plē a opā op' illi'.  
**L**um at' sūt m̄ari' m̄sig' sol' a nō aspe  
 xit eū as plāz sol' ostēdit tē p̄tate  
 suā a effia fōrtiā si recipit nāz fig' i quo  
 sūt ex calōē a siccitate frīgōē a hūitā.  
**L**ūq; uellem' fac' q' hōz tūm plāz eēt  
 fōrtō a plus fōrtiā cū uellem' uenerē  
 et m̄ariū in fōrtōes a q̄rtū mag' elom  
 gat' uen' a sole est. 2A. gō. a minuta.  
 longitudo uō m̄arij. 2A. gradus. **I**ue  
 nilem' q' iōni diūā p̄tates fōrtēs que  
 nō sūt uenēi atq; meraiū. p̄ma. s. q.  
 est supior. scō q. elōgat' a sole. 190. g.  
**L**ūq; iuenilem' ei hāc diūā p̄tates fa  
 uim' q' eēt hōz tūm plus fōrtiā. uen'  
 q' ē sup' m̄ariū. **E**t lōgitudo e' a sole  
 est plus q' lōgitudo m̄arij a p̄ā min' illo  
 cōburit' a rēgradat'. scō q. ē uen' p̄t  
 iouē fōrtiā mag' m̄ariū. **E**x hac itaq;  
 p̄t' sciuerit q' plā eēt fōrtiā. **A**q' mal'  
 q' ē eēt q̄mixt' a q' sol' m̄t' oīs plāz sit  
 pl' fōrtiā a p̄t' ip̄m hūā. d̄m iupiter  
 p̄tā uen' p̄t' uenerē m̄ari'. **E**t q'  
 fati' sit detēō mātē a q' unūcūq; eoz  
 sit p̄tēs a significatē sup' fōrtiā a iō  
 tunā q' nō est altēi ex plāz. **P**lūmū at'  
 antiquoz putauerit q' fauerit fōrtiā  
 et iōrtiā; p' exp̄m̄ta hēc uō fōrtiā  
 et iōrtiā q' rēfferunt ad plās aliq̄n sūt  
 diūfē a aliq̄n mutant' q' fati' a m̄as  
 et si sit mali p̄t' figēdoz eoz sup' calōē  
 supflūū inq̄bēda lētis accit tū ex figē  
 tione eoz a aliquo loco tēpamētū effia  
 un' q' mali figēantes figēdoz fōrtiā  
 ill' quoz acēt tēpāt. fōrtē uō a figēat  
 tēpamētū tēpōib' āni ac p̄t' si fēc' fē fō  
 rtine fōrtā sic effiat' eis eē diūfū effi

Digi. ma. uenit a sole  
 le. 21. ma. mē. p.

nē q' ipā eate sigō eis mīnā maloz . q'ā  
 plā i uno tēpē aliqū mōiet a mutat  
 de loco t'caū p' motū . Et sic icenit  
 alicū locoz a ascēdit in q' b' r' dā d' lōz  
 suoz a descēdit in altō a sūt dūsa cē  
 illi dūsitatē plīma nāli quē admodū  
 d' x' m' a d' icem' . fōtūē q' a mali fōtal  
 sis sig'cauit un' q' f' q' eoz i uno tēpē  
 dūsas sigōes ex fōtūā a i fōtūā p' p'  
 dūsitatē cē illi nāli quo sit i uno  
 tēpē . Et fōtāsis sig'cauit mali si  
 g'ficatōz fōtūā . Et fōtūē sigōz ma  
 loz i mōiuiduis p' mutacōz eoz ex  
 cē addūsiūz eite cē . Et q' appaēt ex  
 sigōe ei' ex fōtūā a i fōtūā ē exp'etā  
 sigōis plāz nō ex nā eoz . nā si plā fō  
 tūāz a i fōtūāz p' nāz sūā cēt sigō  
 sol' s' res sic sigō mātis eo q' sit p'  
 nāz sūā q' refet ad eoz cali s'ca cēt q'  
 plā fōtūā sep' a cēt malus sep' malū .  
 et fōtūā nō mutaret i malū n' mal'  
 i fōtūāz a nō ē h' ita q' . sol' est fōtūā  
 et māz malus . fōtūā q' mutat i ma  
 lum . a mal' mutat i fōtūā . Plā g'  
 nō sig'nt fōtūāz ul' i fōtūāz p' nāz  
 sūā si p' p'etate sūā . id q' plā fōtūā  
 fōtal' sig'nt i fōtūāz a fōtal' si  
 gnificauit plā i uno tēpē res dūsas  
 ex fōtūā a i fōtūā . cū rei p'batō ē q'  
 ignis ē cal' a s'ca a ei' p'etas ē obu  
 stio . Cūq' icēpit ostēcē p'etatez  
 sūā opat' cū ostē h'ic eite p'etatis ml'  
 ta opa dūsa a obustice . Nā si opa  
 ret' obusticez p' nāz sūā cēt cē calidū  
 s'ca obusticez a nō iuenirēt ei ml'ta  
 opa . Et nos iuenim' hūc cōio quia  
 ignis i uno tēpē aliqū hūctat a liq'  
 facit calefacit a soluit colligit a di  
 uidit atq' coagulat . Et hūctatō  
 et liq'facio collectō q' a coagulatō h'  
 oū dūsa s'ca a obustice . et hac res fō  
 tal' opat' igs i uno tēpē i mōiuiduis  
 dūsis a s'ca p' p'etate seu lōgitudi  
 nem eoz ex eo . Et fōtal' opat' h'  
 i uno tēpē duo p' tēpē . a i aliquo tēpē  
 Et s'ca n' ex p'etas uocēst' a refrige

ratio . q'ā cū pōitur nix s'ca quēdā mē  
 aīali a retinet pōios ne eg' d'at' ex  
 eis calor ext' . de s'atur q' calor i eoz  
 mēbro a calefacit eū . s'ca patuit ex  
 ope nūis h'ei dūis res oppōitaz q'  
 s'ca refrigeratō a calefactō i m' m' i  
 uno tēpē . Vna ex ueraz p'etate a s'ca  
 ex ope ipi' p'etatis . Inueniunt' q'  
 s'ca h'ay p'etati q' s'ca ml'toz cōpōz .  
 Et s'ca fōtūē a i fōtūē s'ca ex ope  
 p'etatis plāz nō ex nā eoz . s'ca q'  
 fact' ē un' plā sig'ficaz p'etate sūā  
 i uno tēpē sūp' res dūsas ex fōtūā  
 et i fōtūā . Et fōtal' sig'cauit  
 h' i tēpē p' tēpē . Et h'ic p'etatez q'  
 sūt plāz i fōtūā a i m' i fōtūā sūt  
 duob' mōis . Vno . s'ca p'etaz uā quia  
 nō mutat' sig'cō plē ab h' q' sig'cō  
 p'et' dūsitatē cē illi' . Et a i lōg'  
 nō utunt' hac p'etate q' ē op' fō  
 tūāz fōtūā a maloz op' i fōtūā  
 um i dūsa s'ca ex g'ntib' a i dūse  
 rencia i mōiuiduoz ex s'ca a i qua  
 litate eoz op' lōis . h'ic a i sig'cōes  
 i fōtūā a i i fōtūā q' s'ca plis dūse  
 i oī tēpē licet s'ca occasicōz mutacōis  
 hūāi semis a s'ca s'ca atq' met  
 talloz ex cē i esse . nō ē tū i fōtū  
 tudib' ipaz dūsitatū mutacō s'ca  
 cōz i allis tōis effiac' p'ca ex hu  
 mano semie nō hō . a ex semie eq'  
 nō equus . Et s'ca cētā aīaha . Et s'ca  
 nō mutant' ex s'ca i s'ca p' dūstic'  
 cē plā . s'ca mutant' cē eoz i semet  
 ipis ad ap'etatez editōis a op' lōis atq'  
 oppōitōis ul' ad d'estructōz eoz a i  
 fōtūāz a d'ebilitatē ul' ad cētās  
 qualitates . S'ca p'etaz dūsa fixa  
 q' ex cēt i magisterio aīā h' ē q' si  
 gnificat plā ex fōtūā a i fōtūā p' dū  
 sitatē sūā cē ex qualit' dūsis  
 mōiuiduis sing'larib' ab effectu  
 et cōruptōz a i fōtūā a lōgitudie  
 ac lūitate a i cōstādie ul' m'atē  
 a i alledie ul' i mōdiē a i dūstione  
 ul' p'p'itate a i dūstione ul' regno

ul' puate. Nam pla fortuna figent in  
 quibusda' houis fortuna hac meda.  
 pla uo malus figent i quibusda' hoiu' for  
 tuna in ea mcentat' sed q'itate diu  
 fitatis ee' plax i' figuris i' quibus sunt  
 ecota et occasu' r' masculinitate r' fe  
 minitate seu cetis ee' diuisi q' fut' in  
 eis. Et h' fut' q' fut' occasioes mutatiois  
 eoz' ex fortuna in infotua' au' ex info  
 tuna in fortuna. h' q'pe figent q' sit  
 eis pl' ee' e' eis fixa semp. Cuius  
 ee' est q' sat' m' p'etate in fortuna ul'  
 malu'. Sed cu' fut' indie sup' terra' oi'  
 ental' boi' esse' r'emet ipso' i' loco suo  
 ex sig' suo. q'uit ad nra' fortuna' sig'  
 ficabit q' fortuna'. Et quociescuq' i'  
 fut' indie sup' ee' q' d'ra' ee' ei' sig'  
 ficatio si' fortuna' fixa. Et s'it for  
 tune cu' fut' q'ise i' natura' malo  
 rum figent' infotuna'. Cuiq' fue  
 rint in h' ee' ad q' mutatur' ee' ipa  
 p'etas infotua' eis fixa. Jam itaq'  
 fca' e' p'etas plae fixa ei. Et h' est  
 diffinitio inuentiois p'etatu' ut di  
 catur q' fut' res q'ut' eoa' m'ue  
 te cu' eis cuq' fut' plae inuenta  
 p' natiua' suas. tuc p'etas eoz' m'fi  
 gnificat' sup' fortuna' r' infotua' ee'  
 inuenta cu' eis sep. Et ee' q' n'ra'  
 b'm' m'bleq'ntibz' du' dicem' q' pla  
 p' nra' sua figent' fortuna' ul' infotuna'  
 uolum' p' h' m'ellige' q' figent' p' p'  
 etate op'is sui. **¶** Nam opa plax  
 in rebz' ex fortuna' r' infotua' fut' quq'  
 mo'is. p'mo q' effiat' ex fortitudi  
 nibz' eoz' in uno t'p'i in re una for  
 tuna r' infotua' m'f'm' sic diffe  
 runt pler' sp'es diu'se ex uno g'ne' i'  
 t'p'i uno. et ee' q'dam p' sp'i' digni  
 or' alia. aut que admodu' differt  
 multa monidia ex una sp'e uno te  
 pore erit' q' q'dam monidia dig'  
 ora allis uno t'p'i. **¶** Sed q' ope  
 rant' i' uno t'p'i fortuna' i' duabz' rebz'  
 diuisis que admodu' inuenit' ex op'e  
 s'ntim' cu' p' h' ano' i' q' b' p'ibus

No de p'et' q'it'

frigus sup'fluu' p'ordis r' m'parte' alia  
 tepametu'. **¶** Op'at' q' r'bus similia in  
 die una ul' i' parte una q' cu' fut' in  
 quibusda' i' loco diei eoz' r' allis i' loco e  
 noctis figent' q' bus q' e' i' loco diei ex  
 fortuna' ul' infotua' aliq' fortuna' diuisi  
 q' figent' all'. **¶** Tercio sic effiat'  
 afotitudie plax fortuna' r' infotua' in  
 duob' t'p'ibz' diuisis que admod' apparet  
 ex op'e sol' r' plax. q' cu' declinauit ad  
 aliq' p'ou' au' fut' i' cent' eoz' i' aliq'  
 t'p'i ext'p'ibz' anni' ondit' op'i sua in  
 eode' loco. **¶** Si uo' declinauit ab ea au'  
 recessit exdirecto illi' reced' op' eius  
 ab eo. Et ee' op' ei' in alta' p're' m'au'  
 directo fut' ul' p'e quas fut'. **¶** Qua  
 to q' fortuna' pla' fort' r' h'is op'at' fut' p'  
 p'etate' suam op' maloz' r' infotua'  
 et h' fut' duob' mo'is. vno que ad mo  
 dum dicit' m' d' h' q' accit' cu' eis in  
 t'p'ibz' m'q' b'ea' locis ex calce' sup'fluoz'  
 i' q' b'ea' tepametu'. Et so' p' diuisitate  
 ei' ee' ul' eoz' in se met' ipis aut in  
 signo suo ul' i' sig'is suis. **¶** Quinto  
 q' diuisitas effectus rez' fut' p' diuisi  
 tate' motus eoz' qui inueniunt'  
 ap' nos. Et q' mot' eoz' fut' nales  
 fut' res q' effiaunt' afotitudie mo  
 tus eoz' naturales. i. fortuna' r' info  
 tuna q' accit' in ipis rebz'. **¶** Et hac  
 g' parte' fut' fut' uniu' q' plae quq'  
 p'etates. Jam itaq' patuit nob' ne  
 nus p'etatu' plax r' q' eoz' fut' fo  
 tuna' r' q' malus q' r' ee' m'xt'. Et q'd  
 ex fortuna' r' infotua' apparuit op' sille  
 op'i maloz' r' q' fortuna' r' infotua' fut' ex  
 eoz' p'etate. Et q' res q' effiaunt'  
 ex fortitudibz' mot' eoz' i' h' m'udo  
 fut' naturales. **¶** *Sexta diffa' indi  
 citate esse fortuna' r' maloz' r' mu  
 tatioe' unius eoz' in nra' alteri'.*

al' aspect'

**I**am Haraumi' m'p'etentibus  
 quis pla' fut' fortuna' r' quis ma  
 lus q' ue' om'xtus r' q' fortuna'  
 fut' p'et' m'entiu' r' q' r'uit' ee'. In fo'

tina uo p' supfluitate a diuinitate a  
 q' sit fortuna a fortuna diuinitate q' uniu'  
 qsq' eoz aliqn mutat ab eade' signifi-  
 tate ad altaz p' diuinitates ee eoz q' sit  
 eis in se met ipis a i' locis eoz ex sig'  
 exuolubilitate celi. Et si mutantu'  
 ex esse mee tam quoyda' eoz ifor-  
 tuna pl' e' q' eoz ifortua. Tempam'  
 til' uo ple' sit p' ee suu' ise met ip'o  
 ut calor a frig' huicaz a siccitaz or-  
 tus q' a occas' diuinitaz a nat'uitaz  
 et cet' q' fuit i' essentia ei' ise met  
 ip'o q' grua significata effay fuit p' locu'  
 ei' i' sig' suo i' quo sit ei' q' grua digtas  
 ut dom' a exaltat'o t' min' a t' p' l' i' a  
 et cet' digtas optie q' fuit pl' i' m'  
 sig' d' his q' n' ab m' i' s' b' seq' n' b'. Na'  
 pla' malis cu' fuit i' ee quo tepat' ei'  
 oplo au' q' gruit sibi lac' i' quo fuit q' u'  
 tit' i' fortuna. Et cu' fuit i' d'io q' dix'  
 ondet n'z mali fortuna uo cu' fuit i'  
 ee optio au' i' locis sibi q' gruis p' apta-  
 t'az ondit fortuna sua. Cu' uo fuit i' ee  
 huic' diu'io effa' i' na' maloz. Et h' e'  
 que ad modu' uidem' q' factu' cu' fortuna  
 die sua i' malo cu' fuit d'ns t' p' l' i' a  
 a' f' i' t' i' a' i' n' a' t' i' a' t' i' b' fuit q' i' anglo  
 boi' ee a' l' a' i' g' i' t' a' t' n' u' t' t' e' z n' a' t' i' e' t'  
 ei' durat' e' z cu' uo fuit mal' ee a' l' a' i'  
 sig' t' a' t' q' n' a' t' n' o' n' u' t' t' e' z. Qd' si fuit si-  
 g' f' i' c' a' t' o' z s' l' e' a' u' h' a' d' i' t' a' t' i' z a' fuit boi'  
 ee sig' t' a' t' a' c' q' s' i' t' e' z s' l' e' a' d' e' s' t' r' u' c' t' e' z  
 h' o' d' i' t' a' t' u' z h' o' r' i' b' l' e' a' c' m' a' l' u' p' a' c' t' a'  
 f' i' c' e' s' e' a' z. Et s' i' l' r' s' u' p' z cu' sig' t' a' t' o' z  
 fuit d' e' s' t' r' u' c' t' o' i' z fuit q' o' p' t' i' e' e' t'  
 l' a' c' i' sig' t' a' t' n' u' t' t' e' z a' d' i' a' t' e' z. Cu' uo  
 fuit mali ee a' c' l' a' c' i' sig' t' e' z p' o' n' e' z e' t'  
 d' e' s' t' r' u' c' t' e' z. Et cu' fuit sig' t' o' z s' l' e'  
 e' t' b' o' i' ee sig' t' e' z a' c' q' s' i' t' e' z s' l' e'. Et si fu-  
 erit mali ee sig' t' e' z a' b' l' a' t' e' z a' m' i' s' s' i'  
 o' n' e'. Jam g' sig' t' a' u' i' t' f' o' r' t' u' a' a' m' a' l' u' s'  
 u' n' q' s' q' . s' . e' o' z sig' l' l' a' t' u' i' t' a' a' d' u' r' a'  
 t' e' z a' t' a' z a' c' q' s' i' t' e' z s' l' e' a' h' o' d' i' t' a' t' u' p'  
 o' d' a' e' e'. Et sig' t' e' b' i' t' a' l' i' o' t' i' p' i' m' o' t' e' m'  
 e' t' p' o' t' e' z a' b' l' a' t' e' z q' a' r' a' n' s' i' t' e' z f' a' c'  
 q' e' e' i' s' sig' t' e' r' i' o' s' i' m' a' l' u' i' t' e' p' i' q' u' e' a' d'

modu' sig' t' u' e' r' t' b' o' n' u' i' a' l' l' i' o' t' i' p' i' p' o' d' i'  
 t' a' t' e' e' e' e' o' z. N' u' c' a' t' n' a' r' e' m' e' e' e' o' z  
 que mutat' ex ee i' ee a' l' t' i' m'. Dicam' g'  
 q' n' a' d' i' e' i' s' i' c' c' a' l' o' z t' e' p' a' t' a' n' a' n' a' t' i' s'  
 f' r' i' g' i' b' u' i' t' a' z n' a' u' o' p' l' e' i' o' i' e' n' t' e' c' a' l' o' z  
 e' t' h' u' i' t' a' z t' e' p' a' t' a' n' a' e' i' s' a' d' i' d' u' e' f' r' i'  
 g' u' s' s' u' p' f' l' u' i' p' e' l' u' n' a' s' o' l' i' q' n' a' e' i' s' i' t'  
 d' i' u' i' s' i' o' i' e' n' t' e' a' c' c' e' s' s' i' m' q' d' i' x' i' m'.

**C**uq' ex opib' factu' q' ex fortuna me-  
 sua i' malo opat' i' t' i' p' i' b' z frig' supfluit'.  
 inuenit' t' e' p' a' m' e' n' t' u' m' i' l' a' r' i' s' c' a' l' i' d' i' s'  
 s' i' c' a' u' i' b' e' o' z i' n' a' f' o' r' t' u' a' z. Et s' i' l' i' e'  
 t' e' p' a' m' e' n' t' u' z a' f' o' r' t' u' a' s' i' t' i' n' d' i' e' p' e' c' a' l' o' z  
 e' t' a' n' i' s' i' g' n' i' s' d' i' u' i' n' i' s' a' c' m' a' s' c' l' i' s'. Et cu'  
 fuit i' s' e' m' e' t' i' p' o' o' i' e' n' t' a' l' a' u' a' l' f' i' l' i' t'  
 q' b' u' i' s' d' a' s' i' g' o' s' i' b' i' q' g' r' u' e' t' a' b' u' t' d' o' m' a' u'  
 e' x' a' l' t' a' t' o' u' l' t' e' m' i' n' u' s' a' u' q' d' a' d' i' g' i' t' a' t' e' s' q'  
 s' i' b' i' q' u' e' r' n' a' t'. Cui' q' fuit ita sig' t' e' z f' o' r'  
 t' u' a' . Et s' i' m' q' c' o' l' l' i' g' i' e' i' e' x' h' i' s' l' o' i' s'  
 e' i' t' e' i' s' i' g' t' e' r' o' s' u' p' m' i' l' i' t' u' d' i' e' z f' o' r' t' u' e'  
 e' t' e' i' s' f' o' r' t' u' d' i' n' e'. Et cu' m' i' n' u' i' t' e' x'  
 h' i' s' a' d' m' i' n' u' e' t' e' x' s' i' g' t' e' r' e' i' l' l' i' f' o' r' t' u' e'.

**S**i uo fuit ilao natus au' accidit ali-  
 ul' fuit i' signis nati' nis feminis au'  
 i' d' e' s' c' e' n' s' i' o' e' s' u' z a' u' i' o' p' p' e' e' d' o' m' o' z s' u' z  
 u' l' i' l' a' c' i' z m' a' l' i' g' i' s' o' n' d' e' t' n' a' z s' u' a' q' e' e'  
 s' t' r' u' c' t' o' z i' f' o' r' t' u' a' a' c' m' a' l' i' g' i' t' a' s'. Et q' u' a'  
 p' l' f' u' i' t' e' i' e' x' s' i' g' t' e' r' o' i' b' z m' a' l' i' s' t' u' n' e' i' t'  
 e' i' s' i' g' t' e' r' o' s' u' p' i' n' f' o' r' t' u' a' z f' o' r' t' o' z. a' b' i'  
 p' l' e' s' i' g' t' e' r' o' s' i' f' o' r' t' u' a' z a' m' a' l' u' p' l' e' s' o'  
 t' o' z q' s' i' t' s' u' p' f' o' r' t' u' a' z. Et i' p' e' e' d' e' t' e' r' i' o' z  
 p' l' i' s' c' e' l' i'. **C**u' uo q' e' m' a' l' u' s' p' r' i' m' u'  
 s' u' a' p' e' a' q' s' i' g' t' e' r' c' a' l' o' z e' s' u' p' f' l' u' i' . s'  
 a' l' i' q' n' a' p' t' a' t' e' x' o' z e' i' t' e' p' a' m' e' n' t' u' m' i'  
 l' a' r' i' s' f' r' i' s'. Cui' p' f' u' e' r' i' t' e' i' s' m' i' s' c' a' l' e' s' a' t'  
 e' o' z a' e' r' t' e' p' a' t' q' i' b' i' d' e' o' p' l' o' a' i' u' u' z  
 e' u' s'. Q' u' a' d' o' f' u' i' t' g' m' a' s' i' l' a' o' n' a' t' u'  
 a' u' f' u' i' t' a' c' c' i' d' i' t' u' l' f' u' i' t' i' s' i' g' o' n' a' t' u' s'  
 f' e' m' i' n' i' s' a' u' i' s' i' g' i' s' f' r' i' g' i' b' u' i' s' a' u' i' l' a' c' i' z  
 s' i' b' i' q' g' r' u' s' u' t' d' o' m' i' e' x' a' l' t' a' t' o' z a' l' a' c' i' z  
 o' p' t' a' s' i' g' t' e' r' t' e' p' a' m' e' n' t' u' z a' l' a' c' i' z o' p' l' e' n' a' z  
 e' t' e' f' f' i' c' i' e' t' i' n' a' f' o' r' t' u' a' z. Et q' u' i' p' l' u' s'  
 f' u' i' t' h' q' o' p' l' e' t' a' m' e' t' i' n' i' e' i' t' s' i' g' t' e' r' o'  
 e' i' s' s' u' p' f' o' r' t' u' a' z f' o' r' t' o' z. a' q' u' i' f' u' i' t' i' l' a' o' d' i'  
 e' i' s' i' s' i' g' i' m' a' s' c' l' i' s' a' u' p' e' g' n' i' s' u' l' i' d' e' s' c' e' n'  
 s' i' o' n' e' o' n' d' e' t' a' u' i' s' i' g' i' s' f' o' r' t' u' a' z e' t' i' p' i'

De fat' cu' fuit 8<sup>o</sup> 3<sup>o</sup> 11<sup>o</sup>

116

plus fuit h atepameto 7 agritudine  
 ei tñ eit ei destructo 7 infortuna g  
 uior. Et hui plie sigcto sup ifortia  
 plus e q si fortia. **Jouis** a nā calu  
 hui tēpata. et hē significatō super  
 effai. Et q fortia. et sili dies e ca  
 lidior 7 mag tēpat et nox e apta  
 adqetudie 7 inobilitate. Et iupit  
 p calorē suū tēpatū queit ipi calid  
 tēpato. scā q e dies mag cōueniē  
 opiuonē 7 plus apparet op ei tēo  
 q inactē. e q idie dignior i hignis  
 diurnis. Inortu q 7 i hignis q b e ei  
 dignitas aū eē optimū utilior ap  
 paret mag ei fortia. Et q tū fuit  
 h plus tñ eit ei significatō si fortia  
 fortior 7 eo q mag apparet. **Cuziō**  
 fuit i loco natiū aū i hignis femenis  
 ul i loco q nō queuūt sibi admitti  
 tur ei fortia. 7 fortis dabit fortia  
 cōuipitiles 7 recedentes aū fortia  
 p quaz occasiōes inuēiet eū. aliqd  
 orabile qz cū quēt fuit ei cū h esse  
 malo ut sit i qbdā domoz celi hignis  
 cantib destructōz ut octaua. **S.**  
 ul. 12. sigcāuūt qz p esse 7 p  
 cum suū ex malo q dixim effiatu  
 pp destructōz sui eē. 7 p testimoniu  
 um suū i pūc domibz malis in nati  
 maloz. Et hui plie fortia e fortis.  
 Mutatio uō ei ad nā maloz e mni.  
**Sol** uō qz op suū e mūpib 7 qz  
 opitēs nō fuit n mltis sup qz tem  
 perat ei mot 7 hē significatōz si uita  
 unūsalē pseruēt eū fortia. pp hāz  
 tē cā. **S.** qz opā i qbdā tēporibz  
 p supflūū calorē aū frig op maloz  
 qz cū fuit in directo quordā loco  
 obūit eoz 7 destruit aīalia eoz atqz  
 sementē que ad modū opat i mul  
 tie locis i pte mēdiana cū fuit i di  
 recto eoz. 7 aliqū destruit mltalo  
 ca p frig cū remotus fuit ab eis  
 et nō uā fūūt ei fortitudine calorē  
 et p hē aīalia eoz atqz semia ex g  
 ueritē i hignis 7 mltis i mltis

minuit

locor i pte septētonis. Et fortis  
 fuit quibusdā locoz ex lōgitudine et pro  
 piquitate sup esse quo peribit prop  
 piquitate ei ex eis. aū lōgitudine euis  
 ab eis qdā reū i qbdā tēpā aū 7 nō  
 opat h i alio tēp. Cūqz fuit mot euis  
 in quibusdā locoz tēpat eit aer eoz  
 hē oplexiōis 7 eit estas eoz nō super  
 flui calorē 7 eoz uenis nō supflui  
 frigē. posuerit eū iō infortia ul ma  
 lum. **Vali** p quictōz 7 oppōitōz  
 fortia p aspectū sextile atqz tñū. In  
 esse ul fortie 7 ifortie omictū ex qdā  
 aspectu assimilauerit ei quictōz ei  
 aū plis directōi ei erga loca quoz aū  
 ha 7 semia pdit ex gūitate calorē. Et  
 assimilauerit oppōitōz ei ultie lōgi  
 tudē ei ex locis quoz aīalia 7 semia  
 pdit ex gūitate frigidis. Cū uō  
 quātos aspectū assimilauerit locis  
 quoz destruit pte aīaliū i aliquo tēp  
 aū 7 nō destruit m alio tēp. Assimi  
 lauerit qz equalitate mot ei m laris  
 quoz calor ul frig nō e supflui sex  
 tili atqz tno aspectū. Et qz sol e pl  
 diurnis si sit in die i hignis masculis  
 diurnis aū i qz e i testōmū ul i loc  
 erga quos tēpat aspectū ei significat for  
 tina. Cū uō fuit i hio lōz q diximus  
 aū 7 fuit i locis malis significat destruc  
 tōem 7 malū 7 hui plie fortia p est  
 ac fortior mag qz unūsal 7 pl patet  
 q ei ifortia. **Venus** qz e fortuna  
 hūda tēpata 7 queit hūitatib atqz  
 fuit i hignis noctnis femis aū i hignis  
 hūis ul i qbdā hignis agruis. ondit  
 fortia suā. Cum uō fuit in die ul in  
 hignis diurnis aū masculis ul in locis  
 i quib nllā dignitas e ei minuit fortia  
 ei. Qd si fuit ei i quibusdā domoz celi  
 testōmū significat destructōz 7 mōtē  
 esse qz ei i mltitate sua ex nā ill ad i  
 fortuna e hē eē iōnis. Et hē plie sig  
 ficatō si fortuna 7 i hū tonoz 7 delecta  
 tōz 7 fortior qz sit super infortia.  
 De o uerūō aut iā nā aū nā

quod sit factum recipiat ex omni parte  
et ex illis signis suis nō. Luna uō est  
huius fortia. quō fit et fortia quod mouet  
tota animo mōte. et fortia nō est et  
hūitatis suā querit nocti. Cūq; sūt  
fige hūis anū hūitatis noctis uel  
in q; e ei dignitas optia atq; uel dicit  
fortia suā. Et q; tū pl' sūt illa eē que  
mentia sibi a optia tū pl' eē ei for  
tia. q; tū minus sūt h' tū mōte  
eē ei fortia. Sicut sūt illo diei aut  
in fige masculinus diurnus ul' tēte  
fione et anū i optia dom' sue minus  
ei fortia et fortis dicit corruptibiles  
fortias et nocibles an sūt tal' eē. Et si  
sūt dūm hūis fige nō dicit corruptibiles  
et sibi nocentib' i quibda' domoū celi  
malignar' aliq; auctōris. quāt' exfo  
tuna suā i nū; malor' et q; e pl' tere  
roy plū celi hūitatis hūitatis uō et  
si e ex nā uite aduātois multatō  
tū a supfluitas i oī re e ex gūe dēte  
cois. Et quāt' aspect' atq; oppositio  
te dū. Cūq; sūt hūitatis q; tias et  
supfluitas i quibda' plū i nū; tū opa  
bunt op' malor'. hūa e p' multatō  
nem hūitatis sue fortis opabit ex  
e. aspectu a oppositōe op' malor' ex  
struētōe apditōe. Et h' plūe figi  
catō h' fortia pl' e q; sup' i fortia et  
h' sūt eē plūe i hūis eētis p' q; sūmā  
tur figatōe eoy anū dēlitant' ul' au  
gent' anū p' mutāt' exois fige toibus  
i alia. Et fortis aptat' plūe i nū;  
mētātō i fortia i malo hūe i fortia  
p' plectōe quorūda' plūe sibi q; sūt ex  
eis q; festinat' recipere nās fortia i ma  
lor' an plectūt' eis. aqua ex eis i nū;  
pūt h' tardius. Nam fact' e hūe  
natiōe spūis et tōd us motu. h' qua  
litas. i. frige e agens. Cūq; fige uēit  
aliq; hūi ul' mali p' q; d' eē ill' i nū;  
natiōe anū tū quorūda' i nū;  
nūm a sūt fortis eē eadē reg' hūe  
dū ablic. Et cū plect' sūt ei q; d' plū  
talo tū. d' hūe anū plectōe fige hūe tō

ruptū; eēte fige tōis nō cōuēte nec  
mutabit' ex fige tōe radia i nū; modi  
ca. Jouis nō nā est cala tēpata a est  
motu tōe. Calor' uō est qualitas agē  
Cūq; fige uēit ex reb' i q; d' i nū;  
et sūt fortis eē dū ablic a fixū. q; d' si  
cōplectit' ei p' plū p' aliq; q; sit dūe  
sum ab' fige tōe nō recipit abeo n  
cōruptōe modica. **¶** Calor' q; e ue  
lor' alū. a calid' sicutus. Et calor' e  
qualitas agens sicutas uō p' aens  
cūq; fige uēit aliq; re ex reb' i q; d' a  
tūpōe a sūt fortis. uel h' plect' hūe  
ei q; d' plū fortia ul' malor' recipit  
cōruptōe ac pl' tere dūo' plū  
supōis. **¶** Pōis sol p' sicutatē hūe  
et celestiatē ei mot' ad dūitātē eē  
ill' tūpōe recipit cōruptōe ul' muta  
tōe ex plūe q; plectūt' ei a red' eas  
mūto. **¶** Venus uō e tēpata hūa et  
hūitatis e qualitas pacēs. est q; uelox  
ad recipiendū cōruptōe ex plūe for  
tias i malis. recipit q; uūitātē cō  
phōnā plūe q; plectūt' ei. **¶** Mer  
curius q; nā e sicutus. Sicutas uō  
eē qualitas pacēs a recipit cōup  
tōe mutat' q; anā suā ad id q; ei co  
mitet'. **¶** Luna uō e fige tōe hūitatis  
pl' cūte plūe atq; p' hūe hūitatis  
ei sit uelox. ad receptā cōruptōe  
nū. Et cū plectit' alia plūe recipit  
nā eēte plūe. **¶** Sicut' e hūe ordi  
natiōe nālem a admirabilem q; plūe  
i receptā cōruptōnū. Et q; factus  
cū sit altior' plūe a motu tardior' atq;  
frīor' fact' e nō recipit cōruptōe  
ex plūe q; sibi plectūt' nō recipit  
modica. Et quāt' sūt ex plūe tōe  
illo e uelox. ad recipiendū cōup  
tōe. a pl' eas recipit. hūe uō q; est  
infīor' oib' plūe a motu uelox. atq;  
atq; hūmectō. i nū; plūe plūe recipit  
cōruptōe a uelox. e ad receptā  
cōruptōnū. **¶** Cū ali' itaq; a hūe  
uerit fortia nō dūm i fortia sed  
dūm eē i nā fortia i nū; tū fige hūe

uerit fortuna. Et est adeptio eiusdem  
 fortune p labore ac diligentia et aditatem  
 eic q; to et hodie hinc est rualte labori  
 otus pccaticez illi. et fortassis no pcedit  
 ei aliqd exfortia sua. qno etulabit p  
 ea. au diripiet ab aliis. ul hereditabit  
 ea. at. au inuiget eu pccaticez illi m  
 pedimentu. et blatoe multe. **Fortune**  
 quoq; et h appa ut ex opib; eoz que ad  
 modu destructio apper exape maloz  
 meate re cui siget malu. Et est cu eoz  
 malo pacencia. et honestas ul pulcritudo  
 ul sufficiencia pparatio q; et consolatio  
 et fruct; pte fortune aliqdo. **Capiti**  
 aut diacoz est significo sup pncipatu  
 et sup modica fortuna q; luu abeo m  
 cipit ascendere. ascensio ei et altitudo fo  
 tuna est. **Caudo** uo est na maloz  
 q; luu abeo meo descendere in suo de  
 clinio celo. et desensio e infortia. **Su**  
 et Cap opat magis hui tpb; op maloz  
 et Caudo opa op fortuna p quozda  
 cas quas mirabimur. et sub hui capiti  
 gen; dar pluz. et ab ascensioe celoz loc  
 s. p que triserit ma sol euntos ame  
 rione i septentoz. et eoz cauce infor  
 tiona et infortia uel malo. **Septim**  
**distia. in natuip pluz et muerit eoz**  
**ex na in na. et fortitudine illoz hac**  
**resepabilis.**

**Q**uia plae omis no snt msta ef  
 fencia calidi neq; fridi. si hudi  
 n sicc; si referunt hie res ad  
 plas pte q; muerit ex sigtate coui  
 i hie mudo. Nam uncuq; plae est  
 sigtato sup duas qualitates quaz una  
 e fixa aqua pla no mutat si couipre  
 auget q; et fortitudo ul minuit sed;  
 qualitate loci illi ex celo et ex sig suo. ex  
 parte q; celi et cetis ee illi. alta uo  
 qualitas q; est plae fortalis remaneb  
 ei et fortalis mutabit ex na illi i alia.  
 Et h fit pte ascensioe ul desensionem  
 ei i celo. augis sue au pte mltitudine  
 receptois corruptois abeo. et pte  
 cis receptois eoz refer pla ad natu

qua recepit du sit suu ee dictum.  
**de Siccitate**  
**Q**uod siccitas autem in natura est quod id quod  
 mouent ex eis signatibus in hoc mu  
 do fit et frigiditas superflua. et superflu  
 itas frigiditas fit per siccitatem. et siccitas per  
 naturam suam est frigiditas siccitas. et non fr  
 gidois est ei inseparabilis et non mutatu  
 ab eo quod est qualitas agens. si forte  
 corruptio auget quod meo ul minuit  
 ex eo. An uero siccitatis fortalis mu  
 tabit salua quod est qualitas patiens. au  
 fortalis corruptio p augmentatorem  
 ul dimittit. Cuius habundantia ipsa  
 corruptio mutabit salua nam. **Nam**  
 cu fuit siccitas ascensio ex meo celi sue  
 augis est na ei fixa super frigiditas et siccita  
 tem. et sibi est cu fuit i signo ul i  
 quata sua siccitas ul in cetis locis sicc  
 itatis. Cuius collecta sunt ei h erit  
 superflua i frigiditas et siccitate. et cu  
 minuit est minus. Cuius i signis  
 calis siccitas debilitat sigtato ei fr  
 gidois et fortabit ei siccitas. et si  
 fuit ascensio quod modum dixim et  
 fuit i sig; huius minuet na siccitas  
 illi. Et si fuit cu memento ple hudi  
 au i quata huius ul fuit a sole i emis  
 sione huius minuet ei siccitas. Cu  
 q; collecta sunt ei omnia h i uno tpe  
 et fuit ascensio mutabit ad huius  
 et efficiet frigiditas huius. **Quo** si  
 erit descendens i celo augis sue erit  
 friditas huius. Et si fuit cu h i sig; huius  
 au memento huius plae ul in quata huius  
 ul fuit ei emissio a sole sibi auget  
 ei huius. Quod si collecta sunt h omnia i  
 uno tpe. efficiet superflua i huius  
 siccitas huius i tpe desensionis sue ex ar  
 culo augis sue i sig; calis siccitas de  
 blitat sigtato ei frigiditas et minuit  
 tur fortitudo ei huius. Quod si fuit  
 erit cu h in quata calis siccitas et in  
 memento plae calis siccitas au fuit ei em  
 issio a sole i huius huius minuetur  
 huius. et fortabit ei siccitas atq;



deblitabit ei frigidus. et si collecta fuerint ei  
 h. oia et fuerint descendentes efficiet frigidus siccus.  
**O**portet autem quod exiit inueniet in tempore ca-  
 lor superfluous. Nam superfluitas caloris  
 fit per siccitatem et non minus est calia siccitas  
 Calor ei est non fixa. Siccitate uero fortassis  
 mutabitur. Et cum fuerint magis ascensio in cir-  
 culo augis sue est non fixa super calorem et  
 siccitatem. Et sibi est cum fuerint in signis uel  
 quanta calia siccitas. Quod si multiplicata fu-  
 erint h. est superflua in colore et siccitate.  
 Cumque fuerint in signis frigidis siccitas minue-  
 tur ex calore eius et fortabitur non est siccitas  
 tatis. Et si fuerint ascensio et fuerint in signis  
 humido aut in medio platee humido aut in quanta  
 humida uel fuerint a sole in omni parte humido  
 minuetur et siccitas. Et si collecta fuerint h.  
 in humore et fuerint ascensio mutabitur  
 in humore efficiet quod calidus humido. Et si fuerint  
 descendentes in celo augis sue est calidus humido.  
 Quod si multiplicata fuerint est humilitas in  
 eo et fuerint descendentes est superflua in humilitate.  
 Si uero fuerint descendentes in quod uero est calo-  
 ris et siccitatis est calidus siccus. **L**upus  
 est calidus humido tepat que admodum ex suo  
 ore. Quod si fuerint ascensio in celo augis sue  
 est siccitatio et super calorem tepat for-  
 tior. Et si fuerint descendentes fortabitur et si  
 gnificatio super humilitate tepata. Signa-  
 at calida aut humida sibi inuenientia confortant  
 calorem aut humilitatem et tepata. Signis  
 uero que non sunt ei inuenientia debilitant  
 ac diminunt tepamentum et in calore et  
 humilitate. **S**ol uero est calidus siccus.  
 Qui cum fuerint ascensio ex celo augis sue  
 est et non fixa super calorem et siccitatem.  
 Et si fuerint descendentes est non calia humida  
 et natiue signis ac quanta et celi corruptio  
 et natiue quod admodum diximus ex corruptio  
 natiue aliorum planetarum. **V**enus quod est humida  
 tepata que admodum diximus ex ore et  
 tepatibus et esse et fortitudo sent debilitate  
 illi caloris est sicut diximus de esse  
 iouis. **O**ro uero et mercurius uocat  
 siccitas et omnes modis frigidus. Quod

si fuerint ascensio in celo augis sue est siccitas  
 graui siccitate et complectit ei modicum  
 caloris. **S**uo uero fuerint descendentes est nati-  
 et huia cum modico frigore. **J**am & re-  
 cepit mercurius. g. natiue per diuersitate est  
 sui. Et sibi natiue per natiue siccitas recipit  
 omne quod miscet ei ex natiue signis et planetis.  
**L**una autem est diuersa natiue siccitas et  
 diuersitatis tempore anni. quod ipsa quanta  
 mensis sit et non calia humida. Et non quod  
 est ei quasi inseparabilis in hac quanta est  
 humilitas. Cumque fuerint in celo ascensio in celo  
 augis sue est in ea et non humida superflua  
 magis uicens. Et si fuerint descendentes  
 in hac quanta uicet in non est calor et  
 minuit humilitas est. In quanta uero me-  
 sis siccitas est non calia siccitas et non quod est  
 ei in hac quanta quod inseparabilis est calor.  
**Q**uod si fuerint ascensio in celo augis sue in hac  
 quanta est uicens in non est calor et siccitas  
 que assimilatur superflua. Et cum fuerint de-  
 scendentes est non est in hac quanta calitas  
 et humilitas tepata. In quanta uero tepata  
 est non est frigidus siccitas et non quod uocat in hac  
 quanta in ea est siccitas. Cum uero fuerint in  
 hac quanta ascensio confortabitur in natiue  
 siccitas cum pauco frigore. Et cum fuerint  
 descendentes est non frigidus in mea uicet  
 et est in mea modicum siccitatis. Et in  
 ultra quanta mensis est non est frigidus hu-  
 mida et non que uocat in ea in hac quanta  
 est frigidus. Si autem fuerint ascensio est natiue  
 frigiditatis in mea magis uicens et est in ea  
 modicum humilitatis. Et si fuerint descendentes  
 in non est humilitas multa cum modico frigore.  
 pro est huius in loco suo ex signis et ce-  
 terum est et in corruptio illi natiue est sic  
 est ceterorum planetarum. **P**lanetarum quoque  
 trium superiorum natiue ex ore sunt in a sole  
 usque in statum prima est humida. Et ex  
 statum prima usque in inuenientia sol. i. du-  
 fuerint in oppositum sol est non est calia. Et  
 ex his tempore usque in statum siccitas est non est  
 siccitas. Et ascensio siccitas usque in admittit  
 eorum in modum est eorum non frigidus. **E**rcuri

**S**uma.  
**C**horis dicitur  
 liga de cor et  
 clo. qm dicitur  
 celi in exercit  
 falsi qd huc d  
 qd ipa quanta  
 est semp des  
 Et ipa semp  
 et in dca id  
 sedes. Et ta  
 sep ascensio  
 uicet et op  
 semp est in  
 et in quado  
 in oppositum au

agnitio  
 o qd p  
 ne uicet  
 la in p  
 et p uicet  
 et in dca  
 ad huc

autē quoniam ex tēpōre ortus sui cū hūmōre res  
 gradi usq; quo dirigant ēit nā eorū hūmōre.  
 Et ex directōe eorū quousq; uigantē sol  
 ēit nā eorū calia. Et ex quictōe sol quousq;  
 et eorū cāsi. Stēt ad res gradatōis erit  
 eorū nā siccā. Et ex tēpōre res gradatōis usq;  
 quo uigantē soli ēit nā eorū frida. **A** tū  
 nō capitis est calida. Et natūā caude frū.  
 Ac accit q; plāis d' ēē q; auget ul' minuit  
 mfigitōe calōis eorū ul' frigidōis aut sicc  
 tatis ul' hūmōris. Operiē ergo infōrtu  
 dine seu debilitate nē quē admodū dixim.  
**Octaua. diffēn. in masculitate plū et**  
**eorū feminitate.**

**Q**uia grātio fit p quictōe masculi et  
 femine. Nā masculi nā est calia et  
 est agens. Nā uō femine hūmōre est  
 et patiens. Et ē plis figitōe sup mascu  
 litatē et feminitatē. Planete g' calidi fig  
 ficant masculitatē. et plāte hūmōre figitōe  
 feminitatē. Quia g' nā iouis et mātis ac  
 sol ē calia id sūt masculi. Sāt' q; nā que  
 est ei q; msepabilis q; ē frūa qualitas. s. a  
 gens nā uō est siccitas ei diuisa. Et siccā  
 ē qualitas queiens calōe id figitōe sāt'  
 masculitatē. s. p'p' duo h' et q; in illi nlls  
 calor est. est figitōe ei sup masculitatem  
 debilior. figitōe hūmōre plāz quos pōi  
 xim' p'p' hāc cām fōrtalis figitōe p  
 masculitatē spades et effeminatos et mas  
 culos q; nō utunt mlierib' neq; fit eis  
 sem. **I**n mercurio at uicat siccā et siccā  
 cōuest calōe. mercuri' g' est masculin' et  
 q; inā ei nlls calor. est id figitōe pueros  
 q; mundi pacunt singulitatē et spades et  
 eunuchos. Et q; siccitas est qualitas  
 patiens figitōe q; recipiat nāz plāz ex ma  
 sculitate et feminitate. **V**enus figitōe hūmōre  
 tēpātā et p'p' hāc cām fca est femina. et  
 luna p'p' mltitudinē hūmōris sue ē fca  
 femina. **P**uro capus nā est calia et ma  
 sculin'. **A**ude at nā est frūa et femina.  
 Hāt que nām ex masculitate et feminitā  
 plā sūt res que resseunt ad plās. sed  
 fōrtale diuisum ēit eorū esse. sigitōe uerit  
 q; masculi feminitatē et femā masculitatem.

p'p' diuisitatē eorū ēē. Et q; plāe ouen  
 tales apparentes qui ouunt ante solē  
 figitōe masculitatē et occidentales q; cō  
 dūt. s. post solē figitōe. s. feminitatē. Et  
 cū hūmōre plāe ex nōi m mediū celi ad  
 ex actū i anglin tēre. In hūis quādis ou  
 entalib' figitōe masculitatē. In reliqs  
 uō partib' occidentalib' figitōe feminitatē  
 fuit q; eorū ēē diuisa i masculitate ac fe  
 minitate. **L**ois suis ex signis et domib'  
 circuli et nāmbim' m s' sequētib'.

**A**ona diffēn. in plāis diurnis et nocturnis.  
**Q**uia ex plāis sūt quidā diurni et  
 quidā nocturni et id posuerūt eis has  
 figitōes q; aspererēt plāz cui nā tōdie  
 ē mag' tēpātā q; inate. hūc q; posue  
 rit diurnū. plā uō cui nā ē in nate  
 mag' tēpātā q; in die posuerūt natur  
 mun. Nam d' sāt'no iā dixim' q; nā eius  
 tēpēt in die et id ē diurn'. **I**upit' autē  
 p'p' tēpamentū nē illi estis ē diuinus  
 eo q; dies mag' tēpāt' sit q; nox. **P**ro  
 mātis ē nā m calōe et siccitate supflua.  
**T**empāt' at s'fluitas calōis ei et siccitā  
 inate. p'p' frig' noctis et hūmōre. **V**en'  
 g' ē noct'no. **S**ol g' uō ē plā diuin'. **V**e  
 nus est plā m quo est hūmōre et q; nā  
 ē hūmōre quemēs nē noctis et id ē noct'  
 na. **L**ūq; hūc actūal' est fōrtior i figitōe  
 rone mag' q; appareb' ei fōrtiū q; ex  
 casus q;ruit nē noctis et effeminatōis.  
**L**ū uō sūt orientalis et sūt in die s'p'  
 tēnā m signis masculis minuit fōrtiū  
 eius et eius tēpātō q; inclinat ad nāz  
 plāz diurnoz et ad masculitatē angitū  
 lum. **I**n mercurio q; uicat siccitas et  
 siccitas queit calōe. **V**enus uō ē calida.  
 mercuri' g' cū singlarit' siccitōe figitōe  
 tōe m ēit figitōe diei mag' uicōis  
 in eo et p'p' cū ouē fit diurn' cū uō acc  
 tēt noct'no. **E**t dū sūt actūal' mag'  
 appareb' ei op' fōrtior ēit q; d' ouē  
 talis hūc q; tōrtali suo ēit d' actū. **E**t  
 in ortu ēit res gradatōis et p'p' gradatō  
 plis diurnis et nocturnis et uicabit in  
 nām eorū cū quict' sūt eis uino signo

*et in diuisis nocturnis  
 circuli et nāmbim' m s' sequētib'*

*si cū ē factū nouē et 8  
 mōtis sol.*

*si cū ouē remane ouē  
 et 8 mōtis sol.*

ut ab aliq[ui] aspectu. Na[m] q[uo]d lu[m]i[n]a signat[ur] noc-  
tem p[ro]p[ter] frig[or]e[m] q[uo]d h[ab]uitate[m] sua[m] q[uo]d no[n] e[st] na[m]  
p[ro]p[ter] h[ab]et duas cas. p[ro]p[ter]o cap[ut] est diuinus  
et cauda nocturna. Et sibi capiā ge[n]eruar  
plaz[ur] et eor[um] caud[em]. Et h[ec] nate[m] q[uo]d p[ro]p[ter]  
ex diuinis et nocturnis sūt ei q[uo]d n[on] se[m]p[er] ables  
et no[n] mutant ab eis. Et o[mn]i[um] plaz[ur] co[n]  
focit signat[ur] plaz[ur] noctuor[um] p[er] mecu-  
ru[m] d[omi]no dixim[us]. Quia cu[m] sūt occit[ur]  
e[st] h[ab]et s[er]u[us] nate[m] illi[us] et mag[is] signat[ur] foru-  
nam. Et occasus plaz[ur] q[uo]d focit signat[ur]  
plaz[ur] noctuor[um] et debilitat signat[ur] pla-  
netar[um] diuinor[um].

**Incipit quartus tractatus. Quintus.**  
libri iudicior[um] astro[rum]. q[uo]d introdu-  
torius. q[uo]d 22. dista.

Differencia prima indigitatib[us]  
plaz[ur] i[n] signis.  
Dist[inctio]. 2. in ca[us]a domo[rum] plaz[ur]  
scdm q[uo]d putaueru[n]t astrologi.

Dist[inctio]. 3. in ca[us]a domo[rum] plaz[ur] scdm q[uo]d uenit  
deus p[ro]p[ter] holomei.

Dist[inctio]. 4. in ca[us]a domo[rum] deli scdm q[uo]d quere[n]t d[omi]n[us]  
hmetis abardimon p[ro]p[ter].

Dist[inctio]. 5. in ca[us]a exaltato[rum] plaz[ur] scdm q[uo]d pu-  
taueru[n]t q[uo]d a[st]rologi.

Dist[inctio]. 6. in ca[us]a exaltato[rum] plaz[ur] s[ed] q[uo]d putauit  
p[ro]p[ter] holomeus.

Dist[inctio]. 7. in ca[us]a exaltato[rum] plaz[ur] scdm q[uo]d co-  
uenit dictis hmetis.

Dist[inctio]. 8. in diffinitate diuinitatis emio[rum] pla-  
netar[um] et esse eor[um].

Dist[inctio]. 9. in emis egyptio[rum].

Dist[inctio]. 10. in emis p[ro]p[ter] holomei.

Dist[inctio]. 11. in emis Caldeor[um].

Dist[inctio]. 12. in emis astroathol.

Dist[inctio]. 13. in emis m[er]u[rum].

Dist[inctio]. 14. in d[omi]n[is] eplicitat[ur].

Dist[inctio]. 15. in facie[rum] et eor[um] d[omi]n[is] s[ed] q[uo]d co-  
uenit sapientib[us] s[er]u[us] et lebil. i. babilonie  
et m[er]u[rum]. i. egypti.

Dist[inctio]. 16. in fatie[rum] et eor[um] d[omi]n[is] s[ed] q[uo]d dix-  
erunt mdi et no[m]i[n]e aldurigen.

Dist[inctio]. 17. in naubaharath sign[is] q[uo]d sūt noue  
ne scdm q[uo]d quere[n]t d[omi]n[us] m[er]u[rum].

Dist[inctio]. 18. in gradib[us] m[er]u[rum] et semini[um].

Dist[inctio]. 20. in gradib[us] lucidis et tenebrosis  
f[er]ias ac uacue.

Dist[inctio]. 21. in puteis plaz[ur] i[n] signis.

Dist[inctio]. 22. in gradib[us] augentib[us] fortuna[m].

**Differencia prima indigitatib[us] pla-  
netar[um] i[n] signis.**

In duodecim signa et septe[m]  
plate excent i[n] signat[ur]one  
sup[er] res uniu[er]sales ueloti  
ores i[n] corrupte et effu et  
destructe. q[uo]d dixim[us] i[n] p[re]-  
dentib[us] et uniu[er]s[is] eor[um] signat[ur]e namate

absoluta. **Quic** i[n]cipiam[us] namate p[ro]p[ter]  
cipacione plaz[ur] i[n] signis et eor[um] dignitates  
ut dom[us] et exaltatio. h[ab]itantes. et emini.  
et fates. Gaudia q[uo]d. et d[omi]n[us] et d[omi]n[us]. atq[ue]  
aluuatel que sūt opp[er]e domo[rum]. et q[uo]d  
signat[ur]e bonu[m] an[im]i malu[m]. Et id p[ro]p[ter] se  
eis i[n] sig[is] h[ec] dignitates s[ed] q[uo]d i[n] p[ro]p[ter]e  
die n[ost]ra loco cu[m] nate[m] plaz[ur] et cetis e[st]  
eor[um] ex ascensio et descensio eor[um] q[uo]d corrup-  
tio ex e[st] esse app[er]te q[uo]d eor[um] atq[ue] n[ost]ra  
et fortitudine i[n] q[uo]d sign[is] loco et debilita-  
eor[um] i[n] allis loco p[ro]p[ter]e q[uo]d eor[um] i[n] q[uo]d loco  
loro q[uo]d q[uo]d n[ost]ra ne eor[um] et q[uo]d q[uo]d n[ost]ra  
eis ex calce et frigore et h[ab]itante ac sicut  
craclitate q[uo]d ac femitate diuinitate  
ac nate[m] nate[m]. fortuna[m] et fortuna[m]. Et muce  
mathah eor[um] q[uo]d loco clatib[us]. i. cu[m] sūt i[n]  
directo eor[um] an[im]i longitudine eor[um] ex eis. et  
cetis e[st] sign[is] et plaz[ur] scdm q[uo]d meret o[mn]i[um]  
latis ex latis e[st] esse plate. post h[ab]et p[ro]p[ter]  
n[ost]ra ordmatem ei[us] scdm e[st] d[omi]n[us] s[ed] p[ro]  
suerit p[ro]p[ter] illi[us] s[ed] o[mn]i[um] delo[rum] plaz[ur] sup[er]  
nuice scdm q[uo]d sūt i[n] n[ost]ra. et p[ro]p[ter] s[ed] q[uo]d i[n] p[ro]p[ter]  
c[er]die n[ost]ra eor[um] loco nate[m] plaz[ur] et  
e[st] eor[um] ut q[uo]d sign[is] q[uo]d nate[m] plaz[ur] cu[m] plaz[ur]  
a[n]t[er]is p[ro]p[ter] n[ost]ra et o[mn]i[um] sign[is] diuinor[um] cu[m]  
plis diuinis. Et p[ro]p[ter] ei[us] s[ed] q[uo]d i[n] p[ro]p[ter]e oppo-  
sitionis eor[um] adnuice ut opposito sign[is] q[uo]d  
et plaz[ur] calid[us] igne eor[um] plis et signis  
fridis a[n]t[er]is et cetis h[ab]et q[uo]d dixim[us] illia.  
Et id h[ab]et fecerit ut ut e[st] uniu[er]s[is] i[n] o[mn]i  
esse ex e[st] illi[us] i[n] o[mn]i[um] sig[is] ex sig[is]. i. ut q[uo]d  
scdm signat[ur]e plaz[ur] cu[m] signat[ur]e sign[is] q[uo]d  
sup[er] effu et destructe, et bonu[m] s[ed] ma

lum. pp̄t̄ h̄as ḡ c̄as f̄c̄e s̄ūt dignitates  
.A. pl̄is m. 12. signis. *Secunda. dist̄ca.*  
*m̄ cas̄ domoꝝ pl̄is. sm̄ q̄ putauerunt*  
*q̄d̄ astrologoꝝ.*

**Q**uia antiq̄ om̄s concordauerūt qd̄  
aries ⁊ sc̄pio s̄ūt dom̄ martis.  
Et taur̄ ac lib̄ dom̄ uenēis. Et gem̄  
ac uirgo dom̄ cr̄onij. Et sagittarij ac pi  
scas dom̄ jouis. Et cap̄oni ⁊ aquarij  
dom̄ saturni. Leo dom̄ sol̄. Et cancer  
dom̄ luē. Qua de cā at̄ posuerūt h̄ siḡ  
dom̄ his pl̄is dist̄ca ⁊ diuisitas ē ap̄d  
eos i h̄. dixerūt q̄ qd̄a q̄ nesciuerūt quali  
tate c̄eli ⁊ rey n̄aliū ⁊ c̄e eoz. q̄ pl̄ate  
erāt p̄fascētes i oī die s̄z q̄titate me  
dij cur̄sus ei⁹ adunū diē ⁊ nō eāt ei⁹ tar  
ditas neq̄ retrogradatio don̄ ligati s̄ūt  
sol̄ ⁊ luē. Et eāt sol̄ i eodē t̄p̄. i. 14. ḡdu  
siḡ leois. ⁊ luā i. 14. ḡdu canē. postea  
recep̄erūt stelle entice dom̄ sc̄bz q̄tita  
ligatois sue ex p̄t̄e sol̄ ⁊ luē. Et fuit h̄  
gatio cr̄onij. 21. graduū ⁊. 30. m̄uta.  
Et hui⁹ ḡd̄ cū additi s̄ūt sup̄ grad̄ sol̄  
mleone pueniūt ad. 6. grad̄. ⁊. 30. m̄.  
i. v̄ḡie. Cū iō m̄inuti s̄ūt ex gradib̄  
luē i canē ret̄ pueniūt ad. 23. ḡ. ⁊. 30.  
m̄. ex gem̄is. ⁊ maior̄ logitū ligatois  
uenēis ē. 11. ḡd̄. ⁊. 11. m̄. Et q̄ si additi  
s̄ūt isti ḡd̄ sup̄ ḡd̄ sol̄ ⁊ m̄inuti s̄ūt  
ex ḡd̄b̄ luē ret̄ pueniēt ad taurum ⁊  
lib̄. Et logitū ligatois martis. 19. ḡ.  
Et q̄ si additi s̄ūt isti ḡd̄ sup̄ ḡd̄ sol̄  
aū s̄tracti fuerūt ex gradib̄ luē pue  
nit ad aietē ⁊ sc̄pioē. Et logitudo  
ligatois iouis. 110. ḡd̄. Et q̄ isti ḡd̄  
si additi s̄ūt sup̄ locū sol̄ aū s̄tracti  
s̄ūt ex loco luē pueit ad p̄f̄c̄ ⁊ sa  
gittariū. Et logitudo ligatois saturni  
. 136. ḡd̄. Et q̄ isti ḡd̄ si additi s̄ūt  
sup̄ ḡd̄ sol̄ aū s̄tracti fuerūt ex ḡd̄b̄  
luē pueit ad cap̄oniū ⁊ aq̄riū. Et di  
xerūt q̄ iō addidim̄ h̄ sup̄ locū sol̄  
et m̄inimū eū ex loco luē q̄ sol̄ ē di  
nus ⁊ luā n̄c̄t̄na. putauerūt itaq̄  
isti q̄ p̄t̄ h̄ac cā p̄t̄a s̄c̄ h̄ siḡ dom̄  
h̄ic pl̄is. Et h̄ n̄atio destruit q̄ si

intellexerūt p̄ h̄ac ligatois grad̄ eoz  
equatois inuēit q̄ ḡd̄ equatois pl̄is su  
perioꝝ s̄ūt ḡd̄ pauca. ligatio iō eoz s̄z  
q̄ dixerūt h̄ ḡd̄ multa dist̄miles ḡd̄b̄  
eq̄tois eoz. Et si id̄l̄erēt p̄hos ḡd̄  
quib̄ dū fuerūt s̄lles int̄ solē ⁊ q̄q̄ pl̄is  
mutant̄ eoz fiḡiē ad refr̄gradat̄ ⁊ di  
rectoꝝ. Op̄teret ut eēt h̄ s̄z q̄titate  
graduū q̄bus refr̄gradant̄ pl̄e cū s̄ūt  
a sole sc̄dm̄ q̄titate eicē logitudis. Et  
nos iuenim̄ h̄uic eq̄tatio. Quia saturnus  
nō refr̄gradat̄ n̄ dirigit̄ n̄ cū s̄ūt int̄ ip̄s  
et solē m̄in̄ ip̄s gradibus quos dixerūt  
p̄rem m̄l̄a. Et mars nō refr̄gradat̄  
n̄ dirigit̄ n̄ cū s̄ūt int̄ ip̄s ⁊ solem pl̄is  
ip̄is ḡd̄ibus. Jupit̄ q̄. uenē ac m̄arij  
focasse refr̄gradant̄ ul̄ dirigit̄. cū s̄ūt  
int̄ eos ⁊ solē infra hos grad̄. Quod si  
p̄t̄a s̄ūt ligatio sm̄ q̄titate logitudis  
eoz ex sole. op̄teret ut ponerent̄ liga  
tios pl̄is sup̄ioꝝ om̄is. 190. grad̄. Pur  
sum ⁊ quē ad modū posuerūt ligatois pl̄is  
m̄f̄eoz s̄z q̄titate ḡd̄ eq̄tois eoz. eoz  
ita op̄teret ut ponerent̄ ligatois pl̄is  
sup̄ioꝝ sc̄dm̄ q̄titate grad̄ equatois eoz.  
si posuerūt hos gradus sc̄dm̄ q̄titate qua  
sciuerūt q̄ caderēt i quēdā loca ex domib̄  
eoz. P̄cio ē ḡ cā domoꝝ pl̄is q̄ dixerūt.  
**A**llij iō d̄ cas̄ domoꝝ t̄ctantes alias cā  
ptullerūt. quoy d̄cā nō phibuit nos n̄antē  
nisi q̄ eēt ueritates ⁊ fabule. Vni⁹  
q̄sq̄ ei⁹ h̄oy ignorauerūt pl̄is eē ⁊ rey  
n̄aliū q̄ c̄culus ⁊ q̄c̄p̄ meo ē ex pl̄is  
nō s̄ūt diuisi mot̄ eoz. neq̄ eoz eē ab  
eo q̄ fuerūt. ⁊ h̄ oīa mouent̄ motu eq̄li  
nō adchit̄ c̄isus eoz n̄sua eēntia i alijs  
dieb̄ sup̄ c̄isum eoz i alijs diebus. ⁊ qd̄  
mucit̄ uisiblit̄ ex diuisitate c̄isus eoz  
fit pp̄t̄ m̄l̄itudinē c̄eloz eoz. ⁊ diuisitate  
mot̄ uin̄cuq̄ c̄eli a sono suo. Et hoc pat̄  
ter apparet ap̄ eū q̄ asp̄xit i sc̄is sup̄io  
rib̄. h̄mes at̄ ⁊ p̄t̄olomeus auct̄o lib̄  
iudicoy p̄refecit̄ cā domoꝝ pl̄is et  
n̄arabim̄ h̄ si d̄s uoluerūt. *Tercia. dist̄ca.*  
*referentia cas̄ domoꝝ pl̄is q̄ d̄cā sup̄io*  
It̄ em̄ p̄t̄olomeo q̄ septē pl̄is s̄c̄ h̄

gnificatio sup om re ex reb uelcib effecti  
et corrupte th mudo r luminaria sic uniu  
sahois figtatois sup res q efficiunt r adu  
pime pcedo planc. Nam luā oib plis ppor  
ē nob q ueloz motu r pl mutatoe r figs  
atq dūstare cē. Joq assilat ēē illi ēē reu  
ueloz effectū r corrupte. plax uō r figh  
exco mag apparet tpi alimicemata. ai  
funt indirecto loco ul chnariū. r pre  
oibus signis ppora sūt muemate nre.  
Benū r cancer. S; genu ē sig masculinū  
et ipm est sig in quo ai sūt sol est finis  
ueris. Quia g est sig masculinū r q ipm  
est signū in quo p diu durauit sol est  
finis tpi ueris est r comenies natiue lūe.  
Nam cancer est sig fememini r ipm est  
sig q ai intrauit sol est mitū estiu tē  
pōis. r est hūc nate fememini. luā nāq  
est plā femia hūa figtans inceptrōs. et  
canē est pō oib figs femis muemate  
nre. luā q oib plis ppor est nob. canē g  
et luā quenuit p hūatē r femitatē et  
p figtatois sup inceptrōs r p pōtatē no  
strā. pē has cās. iij. fūis est canē dom  
lūe. sol uō p q pascēdēs suas calefat aer  
et p pscēcā ei r leone r canē r lūe fit qd  
si eo ampl apparet r nā estatis r calous  
ac siccitā r masculinū. Et eo gūius ai sūt  
sol r leone q est sig masculinū calidū sicū  
et sol p nām suā figtāt caloz r siccitatē  
ac masculinitatē. leo q ē medietas tpi  
estatis. Et sol est medī plax. A. sol itaq r  
leo pcedat p caloz r siccitā ac masculitatē  
et p medietatē dēloz r tpi estatis. Ob hāc  
g cām fūis est leo dom solis. et alia cām  
ecā q sol ai cēt luminariē diei r luā lumi  
nare noctis. r p ea acc ultā figtato ef  
fectū r uite atq inceptrōm r ex oīuctōe  
eoz acc figtato eoz usq ad oīuctōe eoz.  
Comūctio uō r puenō sūt pcelitātē mo  
tus lūe r pfectū ei ad solē. Et mag patens  
ēit op eoz atq nā in figtatoib eoz q ac  
cōut th mudo. Cū sūt ths duob signis  
q sūt indirecto nō uō pō ēē canē sig  
dom fememini r mobile atq hū. qd ē  
indirecto caput nostrōz. Et sigtāt mi

uum tpi plē quēient sibi p nāz hūidā  
et feminitatē ac celēritatē mutatois et si  
gno m sig p sigtatois inceptrōs q est luna.  
Et postū est sig calidū sicū diurnū ac ma  
schinū plē quēient p nām qui est sol. Cūq  
posita ēēt h duo signa canē. f. r leo domus  
luminariū figtātū effectū r mēmentū  
Et h duo signa sūt tpi estatis r caloz pōm  
sūt Capcōmū r aquarū dom sātū. qd h  
duo signa sūt tpi hūemū r frigidōis Et u  
tū r est frigidū sicū ei q nā est dūstā anā  
luminariū r oppositōis. Circulū qī eius ē al  
tior oibus cēlis. Jo est post luminariā abeo  
Et pōte sūt dom eius oppositōe domibus  
luminariū. Et q r iupit sigtāt tpi mētū  
et ei cēlis altior est cēlis ceteroz succedēs  
cēlim sātū id pōte sūt illa duo signa que  
succedūt dom sātū. Jom q sūt sagita  
rius r pifas. Et scā sūt ex domib lumi  
nariū in laco tpi hūit et tno aspectu r fo  
titudis ac dilcōis. ayas qī qī ē malus  
et qī ei cēlis succedit cōlū iouis pōte  
sūt dom ei succedentes dom iouis que ē  
scōpio r aies. Et scā sūt ex domib lumi  
nariū in laco quātū aspectū r mōtū. ven  
uō qī ei nā est tēpita r ei cēlis succedit cir  
culū sol id qī pōte sūt dom succedentes dom  
mātis que sūt hūia r canis r scā sūt ex  
domib luminariū in laco sextilis aspectus.  
et dilcōis. Et duo reliq signa data sunt  
meritū que sūt benū r iugo. Et qī lumi  
nariū op mag apper m h mudo pōtuerūt  
dimidiū cēli sol q est ex initio leōis i finē  
capcōmū. Et alia medietas est lune que  
ē ex initio aquarū usq m hūc canē ut cēt  
unūq luminariū pncipatio ai oī plā  
aliq domoz ei q sūt in dimidiū cēli q rēstē  
tur ad eum. **Quarta dūstā. Tā domo  
rū circuli sedū q quēit dictis hēme  
tis et abidēmo p h.**

**O** m uellem qd cēt plis scā. ex duo  
decim figs aspxim et muenimus  
unūq quāz plāz duas figurā r  
duas lōgitudēs dūstas ut or r occasus  
et retrogradatio r directio. rō uenit  
unūq luminariū pter unā domā cō

q sūt th mudo usq  
ad pueniē eoz r h  
acc figtato ex puen  
tū eoz

lūm r hū  
r gūm r iug

gruum, nōmē ei' rō sūt fōnoza. qz omē  
 q' figit' r' q' dōt' r' romanet sup unā figu  
 ram eīt ei' h' fortius r' mag' h' r' eīt sup  
 suā m' h' r' n. Et q' rō plus m' uerit' mēū  
 cōuuptio r' mutatio figurāz eīt eitebliuq.  
 S; antiq' notābant lunā plāz sol'. Quia o  
 omīs plā ex h'is g' nq; pl'is nō indiget lu  
 mine alteri' qz ē ei' ortus r' occasus p' r'  
 lunā ipi'. r' suū p' p' m. Lūne uō si est lunā  
 mortu' r' occasu' r' m' c' r' d' eē illi' h' p' solē  
 qz ipā recip' lunā ab eo ul' abstentatōz. i.  
 acap' ab eo q' fōmā. s' r' qz lunā uehitima  
 terra. r' sol' ueluti fōma. r' qz nō h' r' o' r' i  
 tutio ex mat'ia h' p' fōmā ul' absq; fōma  
 h' m' fōmat' ad fōmā absq; mat'ia et fōā  
 p' n' capat' s' r' mat'ia. Ita lunā est mat'ia. Sol  
 uō fōma r' nō est op' lūne h' p' solē. Iō  
 qz notauerūt eam plāz solis. Quāq; ei  
 fuit' p' aliqua sol' et p' lūne eā seq' tur. r'  
 Nam dom' lūe iūgit' domū sol'. et exal  
 tatio lūne est post exaltatōz sol'. et dies  
 lūe post diē sol'. r' diuisio lūe post diuisi  
 onem sol'. Cūq; p' r' s' s' ent nob' h' o' iā m  
 copim' diuicē domos circuli sup pl'itaz  
 ex q' cōd'ia s' b'az. qz oīs s' b'ā q' d'at' s' b'ā suā.  
 et ē que' r' on' atq; q' p' l' r' illi. r' destrues op  
 positū s'. Cui' mōdū est q' r' g' s' nō pot'  
 nutri p' uicinitatē aq. qz un' q' s' q' eouū  
 destruit sociū suū. I' g' s' at' est q' d'at' r' et  
 conuenies igni. Calor uō d' m' i' sal' q' ē i' h'  
 m' i' d' o' est sol'. Et i' d' i' m' i' m' i' s' c' b' r' t' t' a' t' u' h' i'  
 l' b' u' q' d' u' h' i' c' m. i' q. g' l' e' o' i' s' e' i' t' c' a' l' o' r' e' t'  
 s' i' c' i' t' a' t' a' q' u' a' e' t' p' o' s' s' i' t' f' o' r' i' o' r' i' h' n' u' m' d' o.  
 p' o' l' u' s' g' d' o' m' i' b' u' s' e' c' l' i' l' e' o' d' i' g' n' i' o' r' i' y'  
 est sol'. eo q' que' i' a' t' u' n' i' a' l' t' e' r' i' p' n' a' t' a' m'  
 et fōnoz quā potit' eē sol' m. i' q. g'. Cūq;  
 scirem' domū sol' r' lectū fōtitudis eius  
 ex cōm' cepim' ad omē lūne q' quūgit'  
 sol'. r' cepim' qz 30. g' que ē q' r' i' a' t' u' n' i' a'  
 signū. qz lūmū qz eā p' r' e' ex p' a' b' y' e' t'  
 p' i' e' c' i' m' i' p' a' y' p' r' e' q' s' t' 30. g' ex. i' q. g' d' i'  
 leoīs. scūm' qz q' p' c' e' t' e' i' s' l' a' r' i' s' e' e' t' d' i' g'  
 us luna ipm' sig' q' eēt que' r' i' e' n' s' n' a' t' i' e'  
 illi. q' d' o' r' i' s' e' a' s' i' g' n' u' i' i' a' u' d' i' t' i'. f' a' i' q' z'  
 est canē dom' lūe. r' f' a' i' e' s' t' f' o' r' t' i' t' u' d' o' i' l' l' i'  
 m. i' q. g'. Cūq; p' r' e' c' e' s' s' e' m' d' o' m' u' s' o' l' e' t'

lūne aspectim' eēlin q' succed' eēlin lūe.  
 Inuenim' qz q' eēt d' e' i' s' m' e' u' r' i' y'. p' i' e' c' i' m'  
 itaq; utraq; p' r' e' s' ex. i' q. g' l' e' o' i' s' m' a' n' t' e' a'  
 et ex. i' q. g' c' a' n' e' r' e' u' r' o' c' e' c' i' d' q' u' a' e' o' y'  
 m. i' q. g' r' a' d' u' b' o' m' i' n' o' y' r' c' e' c' i' d' a' l' t' a' i' q. g'  
 g' l' e' o' i' s' i' g' i' s' q' e' s' t' p' s' s' i' m' i' s' t' r' a'. f' a' i' q' z' s' u' t'  
 g' e' m' i' r' d' e' g' o' d' o' m' i' m' a' u' r' i' y'. Et m' u' e' n' i' m'  
 circū uenēis succedente eēlin m' e' a' u' i'  
 p' i' e' c' i' m' i' q' z' p' r' e' s' ex' d' o' m' i' b' y' m' e' c' i' u' i' y' ad d' e' x'  
 t' e' r' a' r' s' i' m' i' l' i' t' a' r' a' c' e' c' e' d' e' r' u' t' m. i' q. g' s' i' g'  
 tauri. Et m' s' i' m' i' l' i' e' l' i' b' r' a' f' a' i' q' z' s' u' t' h' e' c'  
 signa dom' uenēis. Inuenim' qz eēlin mā  
 tis succedente eēlin sol'. p' i' e' c' i' m' i' q' z' p' r' e' s'  
 a' d' e' x' t' e' r' e' r' a' s' i' m' i' l' i' t' e' s' ex' d' o' m' i' b' u' e' n' e' i' s' r' c' e'  
 c' e' d' u' t' m. i' q. g' s' c' o' p' i' o' i' s' r' m' s' i' m' i' l' i' e' l'  
 m' a' r' i' e' t' e' r' a' s' u' t' d' o' m' i' m' a' t' i' s'. Et m' u' e'  
 n' i' m' e' c' l' i' m' i' o' u' i' s' s' u' c' c' e' d' e' n' t' e' e' c' l' i' m' m' a' t' i' s'  
 p' i' e' c' i' m' i' q' z' p' r' e' s' a' d' e' x' t' e' r' e' r' a' s' i' m' i' l' i' t' e' s' ex' d' o'  
 m' i' b' y' m' a' t' i' s' r' c' e' c' i' d' u' n' a' e' o' y' m. i' q. g' s' a'  
 g' i' t' a' r' i' y' r' a' l' t' a' m' s' i' m' i' l' i' e' l' e' x' p' r' i' s' c' e' r' a' f' a' f' e'  
 s' a' g' i' t' a' r' i' y' r' p' r' i' s' a' s' d' o' m' i' i' o' u' i' s'. Atq; i' u' e' n' i'  
 m' u' s' e' t' u' l' i' s' a' t' e' m' s' u' c' c' e' d' e' n' t' e' e' t' u' l' i' s' i' o' u' i' y'  
 p' i' e' c' i' m' i' q' z' p' r' e' s' ex' u' i' t' i' y' p' r' e' a' d' e' x' t' a' m' s'.  
 et s' i' m' i' s' t' r' a' ex' d' o' m' i' b' y' i' o' u' i' s' r' c' e' c' i' d' u' n' a'  
 e' o' y' m. i' q. g' C' a' p' c' o' m' i' y' r' a' l' t' a' m' s' i' l' i' e' l' i' a' q'  
 r' i' o' r' a' f' a' f' e' d' o' m' i' s' a' t' e' m'. h' e' c' m' o' d' u' i' u' i' s' i' c'  
 a' b' a' n' d' i' m' o' n' d' o' m' o' s' e' c' l' i'. Et ex' f' o' r' t' i' t' u' d' i' e'  
 h' u' i' d' i' u' i' s' i' o' i' s' r' u' e' i' t' a' t' i' s' e' l' e' q' f' e' t' e' d' o'  
 m' u' s' s' a' t' e' m' q' e' d' e' t' i' o' r' p' l' i' s' e' c' l' i' r' m' a' g' s' i' g'  
 f' i' c' a' n' s' d' e' s' t' r' u' c' t' o' r' m' g' u' i' o' i' o' p' p' o' s' i' t' e' d' o' m' o'  
 r' u' l' u' m' i' n' a' r' i' u' y' s' i' g' n' i' f' i' c' a' n' t' u' i' e' s' s' a' n' t' i' m' e'  
 m' e' n' t' u'. Et f' e' s' u' t' d' o' m' i' m' a' t' i' s' q' e' i' s' t' a'  
 e' u' i' m' f' o' r' t' u' a' s' u' p' q' u' a' r' t' u' a' s' p' e' c' t' u' d' o' m' o' y'  
 e' o' y' q' z' i' s' t' o' r' u' a' q' u' a' r' t' u' a' s' p' e' c' t' u' e' s' t' m' i' s' t' a' m'  
 f' o' r' t' u' n' a' o' p' p' o' s' i' t' o' i' s'. Et q' e' n' r' s' e' x' t' i' l' i' s' a' s' p'  
 t' u' s' ex' d' i' u' i' s' i' o' e' f' o' r' t' u' a' z' e' s' t'. Et e' n' r' a' s' p' e' c' t'  
 f' o' n' o' z' ē' s' e' x' t' i' l' i'. J' u' p' i' t' e' q' z' m' a' g' s' f' o' r' t' u' a' e' y'  
 u' e' n' f' e' t' e' d' o' m' i' i' o' u' i' s' s' u' p' e' n' i' a' s' p' e' c' t' u' d' o'  
 m' o' y' l' u' m' i' n' a' r' i' u'. Et d' o' m' u' e' n' e' i' s' s' u' p' s' e' x'  
 t' i' l' e' m' h' i' c' d' i' e' s' t' e' l' l' e' q' e' s' e' p' t' u' m' m' p' s' s' t' i' l' l' i' c' d' i' u' i' s' i' o' n' e' s' i' c' f' i' g' u' r' a' t' i'.  
 que hic dicitur habent  
 in principio libri.

Aries	Jupit	uon	e	cr	8	ozuy	9	Sat	4
Taur	uon	8	cr	o	uap	8	sat	6	mag
Gem	Jupit	6	uon	o	uon	9	uap	1	sat
Canc	Jupit	6	uon	o	cr	o	uap	o	mo
Leo	Jupit	6	uon	o	uap	o	uon	o	sat
Vgo	Jupit	6	uon	o	uap	o	uon	o	sat
Liv	Jupit	6	uon	o	uap	o	uon	o	sat
Virg	Jupit	6	uon	o	uap	o	uon	o	sat
Lib	Jupit	6	uon	o	uap	o	uon	o	sat
Scor	Jupit	6	uon	o	uap	o	uon	o	sat
Sag	Jupit	6	uon	o	uap	o	uon	o	sat
Cap	Jupit	6	uon	o	uap	o	uon	o	sat
Aqu	Jupit	6	uon	o	uap	o	uon	o	sat
Pisc	Jupit	6	uon	o	uap	o	uon	o	sat

Differencia  
 uenim' m' o' y'  
 g' i' s' t' u' y'

si alig' sig' est sig'  
 uenim' sol' f' a' i' e' s' t' a' l' i' a'  
 uenim' lūe. r' m' o' t' a' q'  
 uenim' h' i' c' p' r' e' s' i' g'  
 .i. o' r' i' s' s' i' g' n' u' d' i' u' i' s' i' o'  
 f' o' r' t' u' a' m' e' d' i' e' t' a' t' o' e'  
 p' a' d' i' d' i' c' t' o' l' o' l' n' a' l' l' u' s'  
 u' e' i'

si uenim' m' o' y'

si uenim' m' o' y'

Dei	lup	q	ven	g	ol	A	ode	q	fac	4
taur	ven	g	of	A	lup	A	sol	8	mar	2
gem	m	A	lup	6	uen	A	mar	6	fac	2
can	of	6	lup	A	m	A	ven	A	fac	3
leo	fac	6	of	A	uen	6	lup	6	mar	4
virgo	of	A	ven	6	lup	4	fac	6	mar	6
lib	sol	6	ven	4	lup	8	m	4	mar	6
scor	mar	6	lup	8	uen	2	scor	6	fac	6
sag	lup	8	uen	6	m	4	fac	6	mar	4
cap	ven	6	m	8	lup	2	ms	6	fac	4
aq	sol	6	of	6	uen	8	lup	4	mar	4
pis	ven	8	lup	6	of	6	ms	6	fac	2

Diffa. vntecā mris caldeoy.

**H**is sunt ciues babilonie. et q. caldi  
sunt ille gentes q. erant i babilonia  
i po tpa. et dicitur i ystoruq. antiquoy exp  
cedmib' gentib' q. p m q. hitauit tea 7  
populauit eam fuit nece ppha uene  
rand'. Na post diluuiū abnt ipe 7 qui  
cū eo erant ad babilonē petētes calo  
rem morati q. sūt ibi 7 dilatati sūt  
ac mltiplicata ē collēto eoy p' nec.  
7 dicitur sūt eis. Et statuerūt ibidem  
edificia 7 quūcta ē hitatō eoy d' ge  
la 7 alfozat. i. eufrate. morati q. sūt  
sup lateā eoy quousq. puenert exo  
gela nashar 7 ex alfozat ulē alfofat  
et loc' eoy ē qdā hodie alceuned. q. i  
tptat nigredo 7 erāt diuites eoy. i.  
reges eoy resētes i babilonē. Et no  
men eoy appllabat ieqar. 7 erāt caldi  
exāt regū ipoy. Et nō cessauerūt ipi  
et reges eoy oggati sup ipm eē eoy  
quousq. debelaret eos 7 q. hūneret da  
ruus p m'. Et cēs caldei erāt sapiētes  
inūo astrooy 7 iudicoy excentes eā  
Nullāq. scāz pponēbāt ei ex oib' scāz.  
Et erāt hoīes ofluētes ad sapiētes  
ex uniuēsis climatib' cā discēdi na  
tura ali' mīm astrooy 7 eoy iudica  
Et oī q. q. dicit eos p m' fuit sem  
fil' nce. Et nārauit ptolomeus et  
ceteri alij q. ipi uel bāt mūdiciā  
astrooy t m' dicitis pt m'is egyptoy

sapiētes

et atq. ceteroy. Et ponebat diuisi  
onē t m'ioy sigz uniuēsq. t plicatōis  
uno mō. ponētes scē t m'inos t plicatō  
tū quaydā mōie ad ex g d' b' 7 i nocte  
ponebat eos e g'io. Et iā nārauit eos  
ptolomeus i libe sius. q. d m' nārauit  
pōa q. nō iueniret memoriā ipoy  
t m'ioy i libe antiquoy eoy n' fece  
runt d' eis memoriā antiq. antecētes  
scē eoy quoy m' scā ē fiducia. **¶** Jo q. di  
m'imus eoy nāratōem i hoc lib'. q.  
sūt t m'ini i quib' nō q. d' d' uerūt anti  
qui eoy q. fauerūt scām astrooy 7 p  
hoc q. ē m' eis ex d' d' itate atq. omi  
xtione. **Diffa. 12. intermūq. astrooy.** al. Astrooy

De ca. 118. de posuerit ut  
alibi inuenit

**L**iste ei ut dixim' diuisit unū q. q.  
sig' m'c. A. plas. dans luminari  
bus t m'ios. 7 capiētes ad nō signi. de  
mōe aplā q. succēd' ipm i ordīe ecclōy  
de scā h' m'. Nam p m'ū t m'ini arietis  
dedit m'ati. scdm sol. tertiū uenē.  
quātū mercurio. qntū lune. sextū  
saturno. septimū ioui. **¶** Et p m'um  
tauri uenē. scdm mercurio. 7 itaq.  
succēd' p' plāz usq. m' m'ne signi. sic  
fecit i oibus signis. Grad' uō ipoy tē  
m'ioy nō notauim' q. deent i lib'  
quē t m'istulim'.

aries	mar	6	sol	2	ven	2	m	4	li	2	sa	2	lup	2
taur	uen	2	m	A	li	4	sa	4	lup	2	mar	3	sol	2
gem	m	2	li	A	sol	4	lup	4	mar	4	sol	2	uen	2
can	li	8	sol	2	lup	2	mar	6	sol	3	uen	4	m	2
leo	sol	1	uen	A	m	6	li	3	sa	6	lup	3	mar	2
virgo	m	7	li	2	sol	2	lup	2	mar	3	sol	4	uen	2
lib	uen	8	m	3	li	2	sa	4	lup	4	mar	2	sol	2
scor	m	A	sol	6	uen	6	m	3	li	2	sa	2	uen	2
sag	lup	9	m	4	sol	4	uen	2	uen	6	m	2	li	2
cap	sol	A	lup	A	mar	3	sol	2	uen	2	m	2	li	2
aq	sol	8	lup	6	m	6	uen	6	m	2	li	4	sa	2
pis	lup	A	mar	4	sol	6	uen	6	m	2	li	4	sa	2

Diffa. 13. mris mcoy.

**D**am 7 m' d' posuerit t'io. m' scēli  
non sigz uno mō. 7 t m'inos te

Handwritten notes at the bottom of the page, including the word 'lup' and other illegible characters.

minor signoy uno mo sibi. abmiao  
 aietis usq; ipfctoz. q. graduu e tmi  
 matris. Et pe hos usq; impfctoz. 10. gduu  
 e fatm. 7 pca usq; ipfctoz. 19. gd est  
 iouis. 7 pca ipfctoz. 29. gd e mecurij.  
 7 pca 30. gd e ueneis. Taur' ab  
 miao usq; ipfctoz. 4. gd e ueneis. 7 pca  
 usq; ipfctoz. 12. graduu e maui. 7 pca  
 usq; ipfctoz. 24. gd e fatm. 7 pca usq;  
 ipfctoz. 30. gd e matris. Gemini. leo  
 libra. Sagitari. 7 aquari' sut siles ai  
 eti. Canc' uo. 7 ugo. Scapio. Capcoi  
 nus. 7 pfcis. siles tauro. hoc e diu  
 fio tinoy scdm q' isti narauerut. Et  
 certiores abus tms sut tni egyp  
 toy. *disti. 19. modis epliatati*

**Q**uia epliatas e qritas queiens lo  
 ne oplexioi eo q' qritas ei e sup  
 lineas equales excculo. q' dcluz signa  
 e sup. 11. ccloz uo dcluz aietis. 7 cclz  
 cane. 7 cclz capcomi. Et ob hoc diuis  
 e cclz. 12. signa epliatatib. vna q'q;  
 epliatas e tun signa. Et ia narauim'  
 etia alia can d epliatate signa i scdo  
 tctatu. Et his signis q' sut i uice epl  
 atas sut dmi. Na dmi epliatatuz signa  
 masculioy st plate masculi. Et dmi epl  
 atatis signa feminoy st plate femini.  
 Et itupiam' aplaz q' st plus testimo  
 epliatate 7 fortiores harz. **P**rima  
 g' epliatas e ex sigis masculis q' sut aies  
 leo 7 sagitari. Et dmi eoy moie sol.  
 pca iupit' 7 inacte iupit'. pca sol. 7  
 eoy pnceps moie ac nocte saturnus.  
 Et uia epliatas e ex sigis femis q'  
 sut tan. ugo 7 capcomi. Et eoy dmi  
 idie uen' pca luna. Et inacte lua. pca  
 uen'. Et eoy pnceps inacte 7 die est  
 marz. si 7 mercuri' ueniat eis i uel  
 ppe. **T**ercia epliatas e ex gemis et  
 libra 7 aquario q' st signa mascula. Et  
 ei dmi idie e satn' pca maui. Et in  
 nocte mercuri' pca satn'. Et eoy pnceps  
 inacte ac die e iupit'. q' uarta  
 epliatas e ex cane 7 scdm ac pnceps

Et sig' fema. Et dmi eoy idie e uenit  
 pca marz. 7 nocte marz pca uenus.  
 et eoy pnceps inacte ac die lua.  
*disti. 14. mfaceb' 7 dmi eoy scdm q' que  
 rit sapientib' ferit 7 babilonie atq; egypti.*  
**Q**uia uniuersa sig' ex sigis. 12. diuidi  
 p tres diuisioes. Et uia q'q; diuisio  
 ex. 10. gradib' stat 7 noia faces aref  
 fert ad aliquo pla. pma g' faces Ari  
 etis e marz q' dms ei. Et scdm plate q'  
 mate succed' i cclz suo. Tercia faces  
 e tccio plate ex cclz mans. Et pma  
 faces ex scdo sig' e plate quato ex cclz  
 matris. Et sibi possuerut dnos faces  
 signa adnuoce. Et quater puenit  
 ad luna rouit' ad saturnu. *disti. 16.  
 mfaceb' 7 dms eoy fm q' dvenit mo  
 et sunt aduregen.*

**Q**uia Indi concordant cu ceteris rdi  
 uisioe uniuersa signa p tres partes  
 scdm modu faciey notant q' cu diu  
 sioez ex eis durigen. i. decenu. Et no  
 miant dnos eoy dnos addurigen.  
 si no q' ddat cu ceteris r dms eoy. Et po  
 nit dnm durigen pmi ex sigis. i. do  
 minu pme faciei dmi eide sig'. Et  
 dnm durigen scdm dnm sig' quinta.  
 Et dnm durigen teci dnm sig' non.  
 abeo. ubi gra. ut aies. q' 10. gd pmi  
 ex eo sut durigen matris dmi eide ai  
 etis. Et 10. scdm exeo durigen solz d'  
 leonis. Et 10. tci exeo durigen iouis  
 dmi sagitari. Et sibi durigen unius  
 cuiq; signi. pmi sel exeo eit dmi eius.  
 Et scdm dmi signu eide epliatatuz qui  
 succed' qe do signu qnti. Et tertia exeo  
 dmi signu eide epliatatuz q' e p' ipi qui  
 est dms nom. Et io possuerut ea h' mo  
 q' ipi puenit q' uniuersa sig' sic tres  
 faces. 7 oi epliatat' ta signa. dmi g' la  
 rum epliatatuz st digores oi facey  
 ex eis pccit'. Et diuisio alioy d' huius  
 quoy metio anob pcesit' idie faciey  
 e ceteroz. quaterioz. si d' uoluerit. *disti  
 11. mfaceb' 7 dms eoy fm q' dvenit mo  
 et sunt aduregen.*



**Q**uia in dydū diuiderēt sig ptes fa  
 ctes. 7 ponerent tētia facē exōi si  
 gno dno signi nom exeo ut dixi supm  
 pē h diuiderūt unū qm sig p. o. pres  
 et posuerūt nouene ultie cuiq signi  
 dnm nom signi abeo 7 h noiat nauaba  
 har. facta ē ois nouena tres grad ana  
 ubabā itaq ē. 200. minutoy. Et diu  
 ferē id unūq signi nouē diuisionib. q.  
 nonū sig exōi signo ē t plicatū eius.  
 natiē. posuerūt itaq diuificē unūq  
 q signi sup nūm signi q fē mē ea. i. nouē  
 cēm nouenā sup nām signi ex sigs. Et  
 dñs unūq signi nouene ē dñs eīe signi.  
 pma nāq nouena aētis ē mātis dñi  
 aētis. Et scda uenēis dñe tauū. Et tē  
 cia mercū dñi geminoz. fit itaq no  
 uena nona aētis dñi sagitarij qui est  
 iupit. Et pma noua tauri satūm dñi  
 capōm. Et scda satū dñi aquarij.  
 Et tēcia iouis dñi pscis. Et quāta mā  
 tis dñi aētis. et ita posuerūt dños  
 nouenay sup succēssēs dnoy signoy.  
**E**t etiā ē ei alius mod abiuat ex quo  
 scunt dñi nouenay unūq signi  
 h ē ut aspicias sig mobile q ē tōi t p  
 citate. et q dñs eius dñs nouene a  
 pmi signoy eīe t plicatus. Et dñs  
 signi scd abeo eīe dñs nouene scd ei  
 dem signi. Et sibi ceti dñi nouenay ipi  
 t plicatus. Aries itaq Leo ac sagita  
 rius dñs pme nouene unūq signi  
 eoy ē mās dñs aētis. Et dñs nouene  
 scd ē uen dñi tauū. Et dñs nouene t  
 ae ē mātis dñs geminoz. Et taurus  
 apōm ac uigo t plicatus dñs nouē  
 pme unūq signi eoy ē satū dñs capō  
 ni. Et dñs scd nouene satū dñs  
 aquarij. Gemini. libra. 7 aquarij dñs unū  
 q signi istoy ē uen dñi libe. Et dñs no  
 uene scd ē mās dñs scōpiōis. Itē ca  
 ter scōpio 7 pscis t plicatus. Et dñs  
 pme nouene unūq signi istoy ē luna dñi  
 tanc. Et scd nouene scd ē sol. Itē co  
 gnoscat dñi nouenay p succēssēs  
 dnoy signi. Itē etiā dñi naua

har alio md. hoc ē ut diuidant signa  
 nouē diuisionib scdm pmi op dñi pōm  
 dñi nouenay p succēssēm signi eclōū  
 plātar. 7 pōmā pma aētis marti. 7 scda  
 soli. tēcia uenēi. Quāta mēciū. Quin  
 ta lune. sexta satū. Et septia ioui.  
 et octaua mātis. Ac nona soli. **T**ur  
 quoq pma nauabhar ē uenēis. 7 scda  
 mēciū. Et tēcia hie quousq finatū  
 et nauabharat nouē. **I**nde geminoz  
 mātis eīe lune. et tanc mātis iouis.  
 et leonis mātis solis. et uigis mātis  
 mercū. et libe mātis satū. et scd  
 pōis mātis mātis. Et sagitarij mātis  
 um uenēis. et capōm mātis lune.  
 et aquarij mātis iouis. et pscis mātis  
 solis. Et nō est concordia sup has. 7  
 pme om sūt certiores. **diffa. 18. mōuo**  
**tenaria signoy 7 dñs unūq gradus**  
**exōi signo**

**Q**uia antiq omēs sapientes 7 stellis  
 diuiferūt unūq signi p. 12. diu  
 fices eritq ois diuifio ex duob gradib  
 et dimidio. Et uacā duodecā. Et id h  
 fecerūt ut eōnt nūmo signo duodecā di  
 uificēs. Erūt q natūe pme diuifioy  
 et silis natūe eīe signi. Et nā scd diu  
 ficiōis silis nāe scd sig. Et sibi cetero  
 diuificēs duodecā. et tūc ei mō abre  
 uiatū. h ē ut aspicias qd qd fē ex mi  
 no signi uti gradu 7 mātis aut duode  
 cā uoluerūt scd 7 multiplices eoz  
 iduodecā. et qd colectū sūt ptes  
 eū ex mico eīe sig. dñs unūq que  
 signo duos grad 7 dimidiū 7 quo pdu  
 xerūt te nūc reode sig ē nā eīe gradus  
 et ei duodecā. **H**ermes h 7 omēs an  
 tiq erant diuidentes unūq signum  
 p diuificēm aliā ex. scd h ē ut pōmāt  
 ois grad ex sig ap nām scd signi. Et  
 tēciū grad eīe scdm nām signi  
 tēciū alio dñi sit qd duodecā ex h  
 gno sup nām signi duodecā. Et grad  
 .12. sup nām signi. Et scd nām  
 scd. erant q pōmāt pōmāt. Et  
 ex gradib h nām ut eoz sig. Itē mō

nō

nō b9

mes retulit libro suo cas unicuique  
ex ot signo diuersis moīs ex capitulis  
natiuitatū et interrogatōnū. Alii uō erāt  
ponētes dñōs hōy graduū his cōio. Et  
q̄retulit hōmes est certus. *diffi. 19.*

**gradib' masculinis et femininis.**  
**Q**uod i' signis. 12. sit g' masculi et g' femi. Cuiq' fuit natus ul' natus gra-  
tio amasclis et ceaderit plate gradib'  
masclis eū eis h' foraus. Et cū fuit na-  
tūtas et interrogatō afemū et ceaderit pla-  
nete gradib' femi eū eis foraus. A  
p'mo nāq' gradu signi aētis usq' m  
expletōz grad' septi s' masculi et usq'  
expletōz noni g'us femi. et usq' m  
expletōz. 14. g' masculi. et usq' m  
expletōz. 22. femi. et usq' i. 30. masculi. Et m  
ceteris sigs sicut uides in tabula.

Aries	mas	1	fe	2	ma	6	fe	1	ma	8		
taur	mas	1	fe	8	ma	14						
gemi	fe	6	ma	11	fe	6	ma	2	fe	3		
can	mas	2	fe	4	ma	7	fe	2	ma	11	fe	2
leo	mas	4	fe	2	ma	6	ma	10	ma	1		
virgo	fe	1	ma	4	fe	8	ma	3	fe	1		
lib	ma	4	fe	4	ma	11	fe	1	ma	2		
scor	ma	2	fe	6	ma	2	fe	4	ma	8	fe	3
sag	ma	2	fe	3	ma	1	fe	12	ma	6		
cap	ma	11	fe	8	ma	11						
agri	ma	4	fe	1	ma	6	fe	1	ma	4		
pis	mas	10	fe	10	ma	3	fe	4	ma	2		

**Q**uidā q' antiquoz erāt aspiciē-  
tes i' sigs masculis et ponebāt ab-  
mitio eoz usq' i. 12. grad' admidū  
masclis. et 12. grad' admidū femi-  
ninos. et duos. g. admidū masculos  
et duos. g. admidū femi. In sigs uō fe-  
mis ponebāt abmitio usq' i. 12. g. et  
admidū femi. dñi. 12. g. admidū ma-  
sculis. p'ea. duo. g. admidū femi. de-  
mte. 2. g. admidū mascul. Et qdā po-  
suerūt g. unicuiq' signi i' masculita-  
et femi. etc. 12. p'ea. eadē nūm signa.  
Et diuerit q' sig' masculia unicuiq' co-  
rum abmitio su usq' m duo. g. admi-

dū eēt masculinū s'm ipi su sig' p'ea.  
dñi. 2. g. admidū femi. i. eadē nūm. s'di  
signi abeo. p'ea. 2. g. admidū masculinū  
s'dm nūm signi terti' abeo. dñi filii fe-  
mininos sup h' eē usq' expletōz sig' p'ea.  
Signa uō femina abmitio unicuiq'  
eoz usq' m. 2. g. admidū femi. dñi. 2.  
g. admidū masculinū. dñi filii femi. Et  
ita s'dm hōc s' moīs retulerūt masca-  
linitatē g' signoz et feminitatē eoz.  
Et quociēs colecte sūnt ex sig'ficatōib'  
due ul' tres i' masculitate ul' feminitate  
tuno loco eēt ei fōi. *diffi. 20. m gradib'*

**Q**uod i' signis. 12. sit g' masculi et g' femi. Cuiq' fuit natus ul' natus gra-  
tio amasclis et ceaderit plate gradib'  
masclis eū eis h' foraus. Et cū fuit na-  
tūtas et interrogatō afemū et ceaderit pla-  
nete gradib' femi eū eis foraus. A  
p'mo nāq' gradu signi aētis usq' m  
expletōz grad' septi s' masculi et usq'  
expletōz noni g'us femi. et usq' m  
expletōz. 14. g' masculi. et usq' m  
expletōz. 22. femi. et usq' i. 30. masculi. Et m  
ceteris sigs sicut uides in tabula.

Aries	f	3	t	4	f	8	l	2	t	2	l	4	t	1
taur	f	3	t	1	v	2	l	8	u	4	l	3	f	2
gemi	l	1	f	3	l	4	u	2	l	6	f	1		
can	f	1	l	4	f	2	l	2	l	8	t	2		
leo	l	1	f	3	t	6	u	4	l	9				
virgo	f	2	l	2	v	2	l	6	t	2	l	1	1	2
lib	l	4	f	4	t	8	f	3	l	1	1	1	2	
scor	f	3	l	4	u	6	l	6	t	2	l	4	f	3
sag	l	4	f	3	l	1	t	2	f	1				
cap	f	1	l	3	t	4	l	2	f	2	u	2	l	4
agri	t	2	l	4	f	2	l	8	u	2	l	4		
pis	f	6	l	6	f	6	l	2	u	3	l	3	f	2

**Q**uia insignis sit g' dñi p'ea. etc.  
q' ceaderit aliqs plax ipos g' m  
signo h' eēt ipos. i. ut nō eadē mte  
ul' retro h' eēt mte abibit et p'ea. etc.  
et aspectus etc. etc.

illi qd p  
 m dicitur  
 de qd  
 ioh. cap. 6  
 i p. 1. 2. 3.  
 i p. 4. 5. 6.  
 i p. 7. 8. 9.  
 i p. 10. 11. 12.  
 i p. 13. 14. 15.  
 i p. 16. 17. 18.  
 i p. 19. 20. 21.  
 i p. 22. 23. 24.  
 i p. 25. 26. 27.  
 i p. 28. 29. 30.

fortunę nāq; cū ceciderit meos est et  
 eam quę admodū nāraum ex debilita  
 crali uō cū ceciderit leos debilitat eoz  
 signat. Et fortis signat eoz ac  
 cidentale pte debilitatē ei fr malū. Et  
 fortis ofortibit natura illi malicie.  
 Itaq; nārauerunt antiqui loca eoz i  
 quib; signat aptatōz et destructōz  
 Et b nārauerunt i locis suis si deus uo  
 luerit. Inuentate at graduū pute  
 eoz ex signi s. fuit int eos diuinitas.  
 iō dñissimus mentatōz facē d eoz  
 diuinitate nārauerunt gradus eoz  
 ex signis suis scdm illd in quo qd dū  
 uniuersitas sapientū egypti et fertz.  
**P**utei aietis grad. 6. 11. 14. 22. 7  
 20. **P**utei tauri gō. 4. 11. 18. 22.  
 24. 7. 26. **P**utei gemior. gō. 2.  
 13. 14. 22. 7. 30. **P**utei canē gō  
 12. 14. 22. 23. 7. 28. **P**utei leonis  
 gō. 6. 13. 14. 22. 23. 7. 28. **P**utei  
 vgis gō. 8. 13. 16. 21. 24. **P**utei  
 libie gō. 1. 4. 20. 23. 24. 7. 30. **P**u  
 tei scōpiōis. gō. 8. 10. 14. 22. 23. 7  
 24. **P**utei sagittai gō. 4. 12. 14.  
 22. 24. 30. **P**utei capcōni gō. 2.  
 4. 14. 22. 29. **P**utei aquarij  
 gō. 1. 12. 14. 22. 29. **P**utei pscis  
 gō. 1. 9. 22. 24. 28. **I**n hīs gōib;  
 quos diximus cū fūnt plate erit  
 m puteis. *diffa. 22. in gradib; augentib;  
 fortunam.*

ali. 6.

**A**ntiqui putauerūt q; mēculo es  
 set grad; augētes fortunā. Et di  
 xerūt q; plate cū recēserit alocis suis  
 signatib; fortunā nati. et fuerit lū  
 ul pars fortune i his gradibus. aū  
 fuerint ipsi per se met ipsos gradus  
 asantes augent fortunā nati. Et si  
 fuerit significantes ei casum. isti  
 gradus mouent eū i sublimitatē  
 p aliquā quātitate quodā motu. Et  
 hi sūt gradus fortune. scilicet. 14.  
 enuaro. 24. eidem. 7. 30. **E**t in  
 Leone grad. 3. 7. 9. **E**t in scōpi  
 one gō. 1. **E**t in aquario gradus  
 20. **I**n qdā dixerunt qd au

fuerit ascendens aliq; hor; gradū  
 quos nārabimus. aut fuerit sol  
 indie cū luna i nocte in quibusdam  
 eoz et fuerit in loco optimo ex cir  
 culo et significauerint plate radi  
 cis natiuitatis fortunam perducet  
 natum ad sublimitatem et setem  
 nobilitatis et regni et dominabit  
 totis et possidebit diuicias multas.  
**E**t hū sūt ex arietē gradus. 10. 9  
**E**t tauro. 8. **E**t gemis. 11. **E**t  
 cancro. 1. 2. 3. 12. 20. **E**t leone. 4.  
 8. 14. 20. **E**t uirgine. 2. 13. 20. **E**t  
 libra. 3. 4. 21. **E**t scōpiōne. 12. 20.  
**E**t sagittāio. 13. 20. **E**t capcōnio  
 12. 13. 18. 20. **E**t ex aquariō. 4. 16.  
 14. 20. **E**t ex pscis gō. 12. 7. 20.  
**E**t hęc res quarū mencio pcecessit  
 sunt participaciones planetarū cū  
 signis et sunt uniuersales sup quas  
 iam qcordauerunt omnes antiqui  
 ex sapientibus astroz. Et sūt eis cū  
 participacionibus particularibus  
 ex pte complectione eoz ad iū  
 cem quas nārabimus in locis suis  
 in omni libro. pōsuerunt quoque  
 mdi et quidam ex sapientibus astro  
 rum planetis cum signis partici  
 paciones alias extra has quas dixim;  
 quarū memoriā dñissimus. s;  
 nos nārabimus i hoc tractatu cō  
 q; congruit complectionibus natu  
 rārum planetarū cū signis ordina  
 tione naturali de his sup quos cō  
 cordauerunt omnes sapientes et  
 sciencie astrozum.  
**I**n capit tractat. sextus. in hōis dñi  
 ihu xpi. de libro magno. Albumasar q;  
 dicitur introductor. ad scienciā iudic  
 orum astrozum. Et sunt in eo. trigē  
 ta tres. differencie.

**P**rima diffa in Actus Signoy et esse eoy et qd ascendat in faciebus eoy d ymaginibus. **S**ecda diffa in Ascensionibus Signoy in linea equinociali et septē climatibus scdā q putavit thauon. **T**ercia diffa i aspectu graduū signoy. **Q**uarta diffa in signis se diligentibus atq odientibus. Et plongantibus atq mimicantibus. Et directe ascensionis atq totuose. Obedientibus q sibi inuicem. Et toledientibus. **Q**uinta diffa i signis cōcordantibus in celo et ascensionibus. Et qōdantibus infortitudine et in itinere. **S**exta diffa in signis que qōdant sibi inuicem et i oppositione et i sextili aspectu naturali et non aspiciunt se inuicē. **S**eptia diffa em signis q sibi qōdant i quāto aspectu. **O**ctaua diffa est. In Annis signoy et mēibus eoy morieb q et horis eoy. **N**ona diffa i signatōe signoy sup uersas regiones ac pūctas terras. **D**ecima diffa i signis signatantibus mobilitate atq imobilitate. **U**ndecimā diffa i signis rādalibus q signant spem homū et esse eoy. **D**uodecimā diffa in diuisione eoy q sūt unicuiq signi ex mēbris colis hūi. **T**ertiatecimā diffa. i signis signatantibus pulcritudine et uentate. et i signis q significat ligitate et uolitate. In signis q q colligunt et plene et q dant facultatem et q accipiunt et q retinet et accipiunt. **Q**uāratecimā diffa i signis signatantibus luxuriam et infinitates. **Q**uīratecimā diffa i signis signatantibus religioes mulier et honestate eoy. **S**extatecimā diffa i signis q signant plures filios ul sterilitate. **S**eptia decimā diffa i signis mēbrorū abscoloy. Et i signis q sūt multe acuitatis atq inacidie. **O**ctauodecimā diffa. i signis signatantibus esse uocis. **N**onatecimā diffa. i signis signatantibus pūctas et lepā et maculas nubes et uirgū et i petriges et surdi

tate atq balbutiāte et caluāte et te nuē babōm. et q caret bāba. **V**icesima diffa. i signis signatantibus uicia oculorū. **V**icesimā prima diffa i signis signatantibus disciplinā et calitate seductōes et machinamēta et i signis meroris atq esticie ac signis tenebrosis. **V**icesima scda diffa i signis signatantibus spes auū et oūz quadrupedū et iupoy ac repencū tēre et aialū aq. **V**icesimā tēcia diffa. i signis signatantibus ālozes et femina. **V**icesimā quāta dīa i signis signatantibus spes aquay. Et i signis signatantibus ea q opāi pignē. **V**icesimā quī dīa. in partibus signis. **V**icesimā sexta dīa i signis celi et ei quātis. Et in. 12. domibus et i uniuersa signatōe eay et eā hūi rei. et i domibus gaudioy plūz. **V**icesimā septimā dīa i quātis celi q refferunt ad cōpōralitate et i cōpōralitate. i. q dnt et cōpōrea et i cōpōrea et cetā. **V**icesimā octaua dīa domus stice nāy anglorū ascē siue celi. **V**icesimā nona. dīa. i colorib quātāz celi et. 12. domoy. **V**icesimā dīa. i quātis celi ascētibz et descendētibz longis ac breuibz. **V**icesimā pādīa. i diuisione. q. elemētorū tēre. **V**icesimā scda dīa. i cā quātāz unū diei ac natis et eoy. 20. hōrū. **V**icesimā tēcia dīa. i quātis diey et hōrū. **D**ifferēcia prima in natūe signoy et esse eoy. Et qd ascendat in faciebus eoy et ymaginibus.

**I**n Annuum mētu scdo natūe signoy singlarēs. Et nāruum in quāto tractatu pncipatōz plūz cū signis. Et nūc uolum nāruū et h tractatu dīpētate tōz signatōis signoy et eoy graduū q congruit huic lib. In hoc aut tractatu nārem qd ascendat i faciebus eoy d ymaginibus. Erat nāq unū libris a strolōgoy dū leges et i quibusdam libris antiquorū qmē mēoz atq eoy

11  
12  
13  
14  
15  
16  
17  
18  
19  
20  
21  
22  
23  
24  
25  
26  
27  
28  
29  
30  
31  
32

que ascendunt ex ymaginibus tota facie  
ex faciebus signorum putans quod esset res  
nullius utilitatis neque significatiois quia  
non inueniebant significatioem eorum memo-  
riam in uniuersitate librorum non sciebant  
quod significarent una que ymago esset.  
Et iam narrauerunt Hermes et Ptolomeus  
ceterique sapientes partium eorum non  
et sapientes in eorum in perpetuum suorum  
librorum perpetuam significatioem ipsorum ymagi-  
num ac rerum secundum quod acciderunt in mundo.  
Nam quodam philosopho significatiois eorum fillis  
creatois eorum aut non uel esset eorum. Quorum  
non significatioes longe sunt ab his. Sciebant autem  
eas sapientes ymaginiferum astro-  
rum et philosophorum nam rerum superiorum ac terrestrium.  
Et narrauerunt hanc significatioem quod non esset  
memoria. Et non fuit intentio antiquorum  
non ad hoc tendere in memoratam hanc  
ymaginum sed esse quo narrauerunt eas quod  
in cartula sit ymaginiferum fillis illis in descripti-  
one et figura ac corpore non ascenderet una  
una que ymago ex eis eorum habitu uel  
figura in tota facie signorum. Si inueniunt  
unicuique loco et unicuique faciei ex facie-  
bus signorum perpetuam in significatioem super-  
res que efficiunt in mundo. Et inueni-  
erunt in uniuersitate omnium putantem quod nullus  
graduus celi habet per se met ipsum perpetua-  
tem in significatioem alie rerum non sunt in eo yma-  
gines. et ipse ymagines significant perpetuam  
in esse res. Retulerunt ergo antiqui signifi-  
catioes locorum celi et facierum signorum ad  
ymagines et res de quibus putauerunt non ascen-  
derent in faciebus signorum ut esset huiusmodi  
in illis in aspiciendum meis. Et non inueniunt  
in facie ymagines diuisis nominibus et posue-  
runt unicuique eorum esse diuisum ab altera.  
Nam quedam hanc ymaginum et esse eorum  
nominibus et esse per res inuentas apud nos.  
Quedam uero sunt longe a nobis inuidentibus  
nominibus atque creatis ac esse dum res cogita-  
uerunt cogitatio et non posuerunt illis hanc nomina  
atque esse mirabile ut esset in eis nomina yma-  
ginum de his que eorum et non in eis hanc rerum  
et non in eis hanc rerum et non in eis hanc rerum

sapientium unius regionis diuisi sunt ab aliis  
aliam regionem sapientibus inueniunt hanc yma-  
ginum et figuris atque esse eorum. Et inueniunt  
in his modis et iam narrauerunt eos in his. Inueniunt  
in his que quosdam antiquorum retulisse quod  
sunt in celo ymagines tres alie diuisae ab  
his quod dixi et locuti sunt in eas multa locuta  
figurae que per allegoriae hanc diuisas hanc  
quod inueniunt esse hanc librum non narrauerunt  
autem ex parte et formis rerum et ymaginum que  
ascenderunt in faciebus signorum quod inueniunt hanc librum  
de eo in quo quod narrauerunt sapientes alie in  
omni tempore. Et inueniunt inueniunt narrauerunt yma-  
gines super quas quod narrauerunt antiqui sapi-  
entes per hanc et babilonensium atque egyp-  
tiorum. Per hanc narrauerunt hanc in quo quene-  
runt sapientes in eorum. deinde yma-  
gines. quod quod narrauerunt inueniunt que  
puto esse aristoteli et Ptolomeis philoso-  
phi. Et inueniunt ymagines de his quas quod me-  
morauerunt de se habent stelle. Et inueniunt  
ipsas stellas ex parte per hanc uel in his tempore non  
struunt ambulasse iam plures gradus. Et  
precessiones stellarum alie sunt recesserunt  
eas ymagines adirecto facierum in quibus  
erant in tempore Ptolomei. quia per narrauerunt  
nunc de ymaginibus eas quod ascensio que  
in faciebus signorum in his tempore non que am-  
.os. cxi. alexandri magni. Et quare scilicet  
quod per hanc super hanc ammi multi or ut ue-  
rifice ascensio ymaginum quas narrauerunt  
Ptolomeis in faciebus signorum in eorum tempore. per  
ro ymagines quas quod memorauerunt in  
et per se ac ceteri dicentes quod ascenderunt in  
faciebus signorum non remouentur alie suis.  
Quia putauerunt quod signorum ipsorum ymaginum  
ac rerum essent ex parte significatiois ipsorum  
facierum. Nomina uero ipsorum ymaginum ac  
rerum essent ad placitum super. Quedam autem  
hanc ymaginum quas narrauerunt ascen-  
derunt in faciebus signorum. quedam uero ascen-  
derunt in duabus faciebus an plures:

**H**ietis natura est ignea colerica.  
Sustus est in mundo. oblique facit  
duorum colorum. de duabus ymaginibus. Aug.

diem sup. 12. 13026 7 immuens ascēsi  
 ones ex. xvi. **E**t ascendit sp̄mar  
 facie ei mulier quā azne fulgida ac  
 splendida 7 cauda tructe marine que  
 dicitur abstar. q̄da. caitoz. 7 mitū t̄ngu  
 li. 7 cap̄ altemoz. q̄ ē thozail 7 ymago  
 capitis ei est cap̄ canis. 7 ei manu si  
 nistra cancelabū. 7 ei dextra clauis  
 Et putauerit mdi q̄ ascendat thac  
 facie uir niger rubeis oculis 7 ma  
 gni coris. fortis 7 magnanimus. in  
 ditus hūteo lanceo albo. sanct̄ in  
 suo medio sine. 7 ē nat̄ st̄s s̄ p̄ pedes  
 suos. 7 iugilis 7 memorat̄. Et ascēdit  
 thac facie expt̄b̄ ymaginū. q̄. s̄m  
 q̄ oueit d̄s p̄tholomei d̄sum h̄ns  
 sedē quā puto ēē casiepiā. rei p̄iōā  
 et gonua ac man̄ illi sinistra. et a  
 scēdit dimidiū d̄si mulieris q̄nd̄ no  
 uit uirū usq̄ ad postēiora 7 femora  
 ac sūtates caude. Et ascēdit tructa r  
 scda q̄p̄ s̄mbue l̄m̄. 7 p̄iora uēto  
 fert̄bz. **E**t ascēdit scda facie Arie  
 tis dimidiū eadē tructe marine. et  
 dimidiū t̄plicitatis ac dimidiū at̄te  
 moz. q̄ ē thozail. 7 dimidiū s̄p̄entis  
 et onus messis 7 nauis 7 eq̄s icū ma  
 nu ē lancea. Et mulier pectens cap̄  
 suū. 7 louca fereā. 7 cap̄ algol. 7 gla  
 dius p̄sei. 7 p̄seus ē p̄otans cap̄ algol  
 et uacā arabice h̄re. 7 p̄side feil. Et pu  
 tauerit mdi q̄ ascendat thac facie mu  
 lier inducta hūteo 7 uestimētis ru  
 beis h̄ns unū pedē. rei ymago assi  
 mulat̄ ymagi eq̄ h̄ns iāno ire 7 que  
 rere uestimēta ac filiū. Et ascēdit in  
 hac facie s̄m q̄ oueit d̄s p̄tholomei  
 fem̄ h̄ns sedē et orū ei ac pedes 7 cap̄  
 p̄sei et sūtates palme eius dext̄. 7 resi  
 duū caude mlieris q̄nd̄ nouit uirū  
 ac pedes eius et t̄ngulū 7 cap̄ arietis  
 ac cōma ei 7 residuū s̄mbue l̄m̄ que  
 est in reflexu. 7 pect̄ cant̄bz. **E**t as  
 scēdit infacie tēcia d̄nietis uuiēis qui  
 dicitur fac̄ q̄ ē sedens s̄ fecem thata  
 h̄ns duas ymagēs. 7 ascēdit ultra se

dem p̄seus. i. feil̄ it̄suz orans d̄m 7 asce  
 dit pect̄ tructe 7 cap̄ ei ē alafear.  
 et p̄iora eadē t̄ngli et cauda altemō  
 q̄ ē thozail. 7 alia medietas s̄p̄entis  
 et putauerit mdi q̄ ascendat thac fa  
 cie uir albi collōis 7 rubei rufus capi  
 lis. 7 ē nat̄ et iaget̄ h̄ns i manu sua  
 amillā lignēā 7 uigā. mdut̄ uestibz  
 rubeis s̄till̄ i magist̄ens nouis capi  
 ons facē bonū 7 nō p̄t. Cup̄ at̄ bonū  
 q̄ ē facies iouis s̄m q̄ putauerit  
 mdi 7 nō p̄t q̄ ē dom̄ m̄atis. Et  
 ascēdit thac facie s̄m q̄ oueit d̄s p̄tho  
 lomei p̄tus p̄sei. 7 p̄ea linea eius  
 sinistra i qua ē cap̄ 7 aldaucbah q̄ est  
 i capite aētis. 7 cor̄ aētis ac cap̄  
 cant̄bz 7 man̄ illi.

**T**auri nā ē tērea melācolica ac  
 sapōis. Auḡt̄ die s̄ h̄oas cōno  
 tiales. m̄p̄fecte forme 7 geminā.  
**E**t ascēdit imp̄ma facie ei algebar  
 acies. i. gladiatō h̄ns i manu sua  
 sinistra gladiū 7 dextra t̄ribulū  
 et uigā 7 s̄st̄d̄t̄ d̄se gladiū h̄ns s̄  
 spatulas suas duos cereos gallean  
 tur oī. 7 uacat̄ eū noīe suo. Et ascēdit  
 nauis maxā sup̄ quā ē lupus. Et in  
 ea ē uir nud̄ sedēs 7 sub nauē ē d̄mi  
 diū cor̄ mlieris mōtue. Et ascēdit uir  
 it̄suz cap̄ 7 canis. Et ē ymago q̄ dicit̄  
 p̄sice cet̄tes cui m̄p̄tato ē q̄ sit v̄m̄  
 cui cap̄ ē canis. ascēdit q̄ cap̄ eadē ym  
 gnis. Et putauerit mdi q̄ ascēdit thac  
 facie mlier multos cap̄los h̄ns infacie  
 pulc̄ ē spa s̄llis calōi h̄ns filiū inducta d̄  
 uestimentis q̄ p̄p̄ates. i. uic̄ obustio i  
 igs. 7 ē sollicita pedē uestimēta 7 d̄na  
 mēta filio suo. Et ascēdit thac facie s̄m  
 q̄ oueit p̄tholomeo dimidiū p̄sei. et  
 ei p̄iora. 7 cap̄ q̄ ē moī palma sinistra  
 et p̄iora aētis rei illa. et loc̄ q̄ ē m̄  
 abascisic̄ tauri 7 opages cant̄bz. 7  
 reflex̄ q̄ ē s̄flum̄ 7 cap̄. aque q̄ ē m̄e  
 flum̄is. **E**t ascēdit m̄tēdi s̄c̄e Jan  
 ri Nauis 7 uir nud̄us uacat̄ n̄ nauē.

erigens manū suā hñs clauū īmanū  
sua et medietas alta d'ēpore eite m  
muliēis qd mīdīū ei' colū cap' asilāt  
capiti canis. Et īmanū illi' dextā ē ūgā  
et ymago dirigēs lucnā. In sinistra  
uō clauū q' inuit ipē cū manu sua dex  
tera atq' sinistra. Et putauerit mdi  
q' ascedat ī hac facie uir cui' uultus  
ac cōp' asilāt aēti hñs mlierē filley  
fōl' tauri qd dīgnū illi' filēs ūglay cap'  
et uir ille ē fortis ī suo cor' mlti calo  
rie stōia ac colū cōstōr nūq' cessans  
accēstīcē. Indut' laneo linteo ueteri  
cupiēs populare tēras q' māficēs atq'  
edificacē q' educē uacas ad cult' q' ad se  
mūa. Et asced' ymago genu flexa ac  
ūsa hñs īmanū sua dextā ūgā cūgēs  
manū suā sinistra. Et asced' ī hac fa  
cie scōz q' queit dās ptholomei genua  
pfei ael' q' uia. Et pes postēior q' dor  
sion tauri atq' ei' spina q' radix man'  
illi' et q' sup' uentē illi' ac pes  
illi' dext'. Initiū q' flumīs ac p' medie  
tatis illi' usq' p' finē illi'. Et asced'  
mtecia facie tauri postiora colū cui'  
cap' asilāt capiti canis q' uir dōmens  
et tenēs spētē. et duo plarstia sup'  
que sedet uiuēs trahunt q' ea duor  
equi. q' auriga q' uicus tenēs manū sua  
sinistra. et putauerit mdi q' ascedat ī  
hac facie uir hñs dentes q' pedes ualde  
albos ac longos. Jamq' apparuerit den  
tes ei' d' labiū illi' rubei coloris atq' capi  
loz. asilāt q' cor' illi' cor' elefantis ac  
leois omixti sensus cogitās ī mallo  
sedēs sup' tamfaceh induit' yno choz  
.i. quodā stramīto laneo īduit' comore  
nigro. Et ascedit equus sinister q' cūc  
ac uittulus. Et asced' ī hac facie scōz q'  
cōueit ptholo pes pfei dext' q' humer'  
retinētis halenas q' man' illi' sinistra  
et sūtates caude illi' ac pes illi' sinistē  
et collū tauri q' cap' ac genua manus  
q' illi' sinistra ac radix cōnu illi' q' sūtates  
taurū q' d' īmanū algebar q' initia flūis  
ac reflexio q' est īfluē.

**G**emminox. nā ē aerea sanguinea  
et dulcis sapōis. hñs colozē celi obliq'  
fōl' ac mltay faoes. Et asced' ī pma  
facie gemitoz cauda ymaginū cui' cap' as  
similā capiti canis q' uir hñs īmanū  
sua ūgā. Et asced' cū eo expte septe  
triois duo plarst' q' sup' duos cōs sedēs  
sup' illa uir regēs ea. q' cap' spētis cōnu  
te. Et putauerit mdi q' ascedat ī hac fa  
cie mulier pulcra religiosa erecta  
ī aere q' cupiēs petē ornāmēta q' flūū  
sapiēs docta. sal' suacē q' ei' filib' exma  
gistiis mirabilib'. Et asced' cū ea spe  
culū sōbitōriū. Et asced' ī hac facie  
fm q' queit ptholomeo cap' tenētis  
halenas q' pes ei' dext' q' ipe ē q' p'ntia  
pat' exmitati cōnu tauri. Et alii' cor  
nu tauri meidian' q' humer' algebar  
sinister ac pes illi' sinist' q' cap' lepois  
ac man' illi'. Et asced' ī scda facie ge  
minox uir hñs fistulā aureā cū qua  
canit q' leruleus. Et qdā uocat' eū her  
culem q' ipe ē reflexus hñ' genua sua  
et spēs asōis arborē fugiēs leruleū  
quē dixim' esse haulē q' d' mīdīū hñtis  
cōnu q' cauda q' nota īmanū illius.  
Et putauerit mdi q' ascedat ī hac fa  
cie uir ad ymaginē agnū q' coloris  
alancā. nā q' stīcat cap' suum cum q'  
ligatiua plūmlea. Et mīdit' se arma  
et hñ' cap' ei' galeā coronā sīricam q' ma  
nus illi' arcus q' sagitte ipē dilige ludi  
et telctatōz. Et asced' cū eo ūgultium  
mltoz q' actar que sūt gnā lutoz et q'  
cenge ad p'caendū q' se mstrumētay  
cantilene. q' ipe canit q' actap' mīū de  
iurgultario. Et asced' ī hac facie fm  
q' queit dās ptholomei palma tenētis  
halenas dextā q' uir pedū tauri p'ior  
et man' algebar atq' humer' ei' ac cap'  
ei' q' pect' q' angulū. q' genu illi' ac pes  
et pect' lepois atq' p'iora illi'. Et asce  
dit ī tertia facie gemitoz aslon. q' hñ  
cap' ei' mīū. et cū eo chōn. q' cenge q' ē  
qdā gen' mstrumēti ad canēdū q' uide

.i. ouis.  
al' peplea.

ac migmar q̄est fistula aurea. Et ascēdit canis latas et delphinus que ē bestia marina et filix q̄est lupa ceruāa et medietas p̄ma urse minoris et cauda cornute sp̄entis muoluta s̄ radice sp̄ice. Et putauerūt indī q̄ ascēdat ihac facie uir petēs āma adinduendū h̄n̄g secū chipeū et getebals. a. farez. et ea gita ī manu illi. et uestim̄ta atq; d̄na mēta. h̄n̄s r̄aio p̄ponē cantū et ordi nare oū ḡraue q̄ r̄luce atq; delecta ri puāas sp̄es ludoy. Et ascēdit ihac facie sed; q̄ oueit p̄tolomeo h̄umer t̄aū postēo man' illi ac postiora. pes q̄ illi dext' et femora t̄aū p̄cedens ac pes illi et cauda leporis atq; hos canis. et pes illius dext' et rem' nauis p̄mi ac sū mitas sedi.

**C** Anori. nā ē aquatica flatica. et fa por illi salis. Et ascēdit p̄ma facie illi ultima medietas urse minoris et ymago p̄fecta que dīa <sup>in facie</sup> muoluta ref. et p̄e formuce q̄ p̄uit alchēir q̄ ē aconge. et canit fistula. Et p̄ma puella exēb' p̄uelis ūgimb'. et cap' ḡhafaceh' et cauda comi lepsi. Et putauerūt indī q̄ ascēdat ihac facie uir pudre sp̄i inuēis indur' uestimētis et onamitis. et ī facie ei atq; indigūc alq̄tūlū f̄otuositatis. Cor' ei' asilatur cor' eq' atq; elefantis h̄n̄s pedes albos tā q; sūsp̄d' s̄ se d̄ntas sp̄es frugū et folia aboy. Et ei' mansio ē ip̄mēid m̄guo n̄asā assāndal q̄ est gen' aboy cui lignū ē odoriferū. Et ascēdit ihac facie s̄ q̄ oueit p̄tolomeo facies ūse minoris et cap' geminoy ultimū ac p̄cedens man' q̄ illi et canis m̄ind. p̄cedens residuū q̄ canis maioris. et d̄o tel nauis et remiges. Et ascēdit ihac facie canē. s̄da puella exūgāb'. et sili tūdo nob' et dimidiū canis p̄cedens et dimidiū aūis asini. Et asinus septemtonalis et dimidiū algōface et dimidiū comi lepsi. Et putauerūt

indī q̄ ascēdat ihac facie puella aspect' pulc' et s̄ cap' ei' corona murmurē. et ī manu illi ūga lignea et p̄a clamat s̄ p̄t' amorē unū et cantilene ac p̄cū ī comib' orōnis et ei' cult'. Et ascēdit ihac facie s̄ q̄ oueit d̄is p̄tolomei pars capitis urse maioris et s̄ s̄uū canē p̄tious et chotel nauis. Et ascēdit m̄tēcia facie canē tēcia puella exūgāb' et p̄a frequitat iens et rediens. et dimidiū p̄tious cōdis et dimidiū altin ex aure asini. Et asinus sed; mēdian' et s̄m̄s algōface et cap' cem lepsi. Et putauerūt indī q̄ ascēdat ihac facie uir cui' pes assilāt p̄di chelhafe. et colō pedis illi est sili colōi albasulh'. Jamq; extrūd' s̄ cor' suū tunicā h̄n̄s s̄ se ornāta aurea habens aīo ueniē ad nauū et nauigare ī mari ut afferat aūū et argentū ut eyeis faciat ornāta mlierib'. Et ascēdit ihac facie s̄ q̄ oueit d̄is p̄tolomei radix colli ūse maioris et pes ei' d̄exte p̄cedens et aures canē ac p̄lepiū et cap' audacis et fera nauis. et q̄ s̄ succedit exēpore illi.

**C** Onis. nā est ignea colica. et cuius gustus amar'. Et ascēdit q̄ ihac p̄ma facie illi cauda et canis iacentis cū d̄cu et ymago nig' et dimidiū nauis et nauis illi ca. et cap' idū q̄ ē s̄p̄nc niger et q̄ cap' eq' ac cap' asini. Et putauerūt indī q̄ ascēdat ihac arbor magne radias s̄ cui' ramos ē canis et m̄ḡmah' cui' indutus uestib' sublimiōib' s̄d̄dis et p̄ies flere ac ēstā s̄ p̄is suos. Et ascēdit cū eo d̄o eq' asp̄icōntis ūsus septētonē cuius ymago silāt ymagi urse. Et ascēdit ihac facie s̄d̄m q̄ oueit d̄is p̄tolomei collū urse maioris et ei' man' finis p̄tior et cap' leois ac man' eius. et collū audacis ac dimidiū nauis. Et ascēdit m̄fēcia facie leois idoli et gen' manū suā clamās alciōs uoc' sua h̄n̄g

oio  
Et ascēdit cū eo sagitta  
et cap' canis aures sili omi.



fecit sonage que sūt quedam instrumēta  
 saltatorū scā ex ore et dūti carne. Et  
 ascēdit sāt unū et uas ac uitrū. Tūc  
 mar. i. fistula ex cōmibz capole. et anet  
 et duo catuli et lupus erecta manu.  
 Et altā dimidiū nauis et collū idus  
 spētis. i. nigri aquatica et dimidiū eq.  
 ac dimidiū asini. Et putauerūt mdi  
 q̄ ascēdat ihac facie uir p̄m natus  
 sup cap̄ cū corona ex mīto albo. et m  
 manu illi arcus. Judicat̄ plānibus  
 calid̄ et macidus. assilat̄ s̄d̄itudiē ire  
 siue leoni. et cūdat̄ linteo laneo ad colo  
 rem leonis. Et ascēdit ihac facie s̄z  
 q̄ queit̄ d̄is p̄tholomei humeri urse  
 maioris q̄ pes ei d̄ext̄ p̄ced̄ et collū leo  
 nis ac radix man̄ illi et dimidiū au  
 dactis. et mītiū nauis. **Et ascēdit in**  
**tēca facie leois iuuēis p̄mās aīala**  
**et imānu illi flagelū et uicā cele flage**  
**li q̄ trahit̄ plāstrū in quo ē h̄o se**  
**dens et puer p̄uulus sequēs eū. Et as**  
**scendit cōmū et dimidiū spētis nig**  
**aquatica et p̄iora eq̄ ac p̄iora asini. Et**  
**putauerūt mdi q̄ ascēdat in hac facie**  
**uir cui spēs ē fillis spēi aginge fed et**  
**mons multi labōis ac ḡuis merōis in**  
**olore s̄ fruct̄ et caro et imānu illi ubi**  
**u. urceus erous. Et ascēdit ihac facie**  
**s̄d̄ q̄ queit̄ d̄is p̄tholomū p̄ct̄ ur fer**  
**maioris et dimidiū leois ac p̄m audias.**

**V**irgo ē duoz cōpōz sūt qz ei tres  
 spēs. **Et ascēdit in p̄a facie ei pue**  
**la quā uicam celchius d̄aro s̄t hab. et**  
**ūgo pulcra atqz honesta et mīda p̄lli**  
**et capilli et pulc̄ facie h̄ns imānu sua**  
**quas spicas et p̄a s̄cet sup̄ fetē s̄mā**  
**et mīte p̄noz d̄ans ei ad cōcedendum**  
**uistitaco quocā abue et uicā ip̄z pue**  
**rum quedā gentiū ih̄m cui mēp̄ta**  
**tio arabice est eiceb. Et ascēdit cū ea**  
**uir sedens s̄ p̄az sedem. Et ascendit**  
**cū ea stella uirgin̄ que ē p̄ior sp̄ntis**  
**sedē et cap̄ cōmū ac cap̄ leois. Et putauē**  
**runt mdi q̄ ascēdat ihac facie puella**

ūgo h̄ns sup̄ se linteū laneū et uesti  
 monta uetēā in manu illi s̄c̄p̄se. Et  
 ip̄a ē erecta in medio mirteti uolons  
 ueniē ad māsicēs patrū suoz atqz auy  
 amicoz p̄ctē uestimēta et ornamenta  
 et ascēdit in hac facie s̄z q̄ queit̄ d̄is  
 p̄tholomū sūtās caude dracois. Et po  
 stēiora caud̄ urse et pes ei p̄ior et p̄tio  
 ra leois pedes qz eius ac cauda. et uas  
 q̄ ē in capite audactis. et p̄s cōis auda  
 ctis. **Et ascēdit in p̄a facie ūgis cōmū**  
**uce. et p̄a p̄cutit̄ alcheler q̄ ē acoge**  
**et canit̄ fistula. Et ascēdit h̄o h̄ns da**  
**uebah et dimidiū ymagis q̄ d̄ grece**  
**nathis. et p̄sice ellece. et ē h̄o cui cap̄**  
**ē q̄ cap̄ tauū. Et ascēdit ex eo dimidiū**  
**lignū scū capite ē ferrūm cū quo co**  
**lit̄ tēca. et cauda spētis niḡ aq̄ta et**  
**dimidiū cōmū ac dimidiū leois. Et pu**  
**tauerūt mdi q̄ ascēdat ihac facie uir**  
**niger scū unūso col̄ iā nati s̄t p̄lli**  
**h̄ns s̄ se et uestimēta quoz unū est**  
**corū et s̄d̄m s̄ricū. tēca uō ē linte**  
**um laneū rubeū. et imānu illi uas in**  
**caust̄ et p̄ cap̄ asp̄ice et p̄tatoribz et**  
**toī q̄ redd̄it̄ ex redd̄it̄ et p̄sibz. Et**  
**ascēdit ihac facie s̄d̄ q̄ queit̄ d̄is**  
**p̄tholomū p̄ caude dracois et p̄thoā**  
**urse maioris et sūtās addauebah et**  
**capud ūgis atqz humer̄ ei s̄m̄ter. et cap̄**  
**cōmū et ei r̄strū ala q̄ ei et cauda ch̄ntho.**  
**Et ascēdit in tēca facie ūgis ex ma**  
**nathis allece et medietas residua h̄is**  
**md̄i et nouiss̄a medietas lignū in cap̄**  
**capite est ferrū et cauda cōmū ac cauda**  
**leois et sp̄ica et duo tauū et dimidiū**  
**p̄ioris p̄st̄ois. Et putauerūt mdi**  
**q̄ ascēdat in hac facie mulier s̄ida**  
**pulcra alba magnanim̄. s̄ s̄c̄ iā m**  
**d̄it̄ linteū laneū t̄nctū et ablutū**  
**cū nūḡ acit̄ m̄s̄m̄tas s̄c̄o suo et**  
**ip̄a m̄it̄ uenire addomos ozōis causa**  
**ozandi m̄eie. Et ascēdit in hac facie s̄z**  
**q̄ queit̄ d̄ictis p̄tholomei p̄s caude**  
**dracois et radix caude urse maioris et**  
**residū addauebah. et humer̄ et ūḡmē**

ext' pars pectoris eius et pectoris cum in  
asice ale posterioris et posteriora fenthorz  
et femur ac pes posterior.

**L**ibra. sic sig<sup>o</sup> Aeris sanguinem tepant  
mimicus diei et Auges ascēsiōes duoy  
color et duay faciey erecte fol. Et af  
scēdit ipa facie ei' ur silis macūdo. et ma  
nu illius sinistra libra. mēxta uō honus.  
Et ascēdit lib despti et tres pueri uacū  
omīs corthpme. Et ascēdit p<sup>o</sup> uestigi  
um eoy comūfē. et ē fecēs si' stramita  
pūtes alchmē q' ē acēge. i. canū filu  
la. Et ascēdit cap diacoīs et pma ps pfti  
ne quacā grece. ir. ul' am. agercae. i.  
anū et noīant eū qdā p' luy ur' sm maiorē.  
Et ascēdit ps nauis. Et putauerit mdi q  
ascēdat in hac facie ur' maū manu ē  
cāfic q' ē nom' quidā mensiue arabice. et  
libra. tūpe sedet in foro mētoō. amūf  
metiri ac pōemē omē q' ac uentē. Et  
ascēdit hac facie scdm q' oueit dās pto  
lomei dimidiū caude. ligis et palma eius  
sinistra in qua est spica et cauda cōm. et  
ps caude andas humer' q' fenthorz  
dext' et par' col' eq' exultā p' hore ei' ac  
cōm uēt' ei'. Et ascēdit in sa facie ei'  
dem lib' ur' auriga que inuacit porri  
bandecef. gti uō amloges. et plaustrū  
in quo ē ur' tenens flagellū in manu r  
et cefat et fēnēū rubeū quidā alū ur'  
in quo ē ferū. i. qdā genus sirici pāni  
et saculū uenatoīs et acies amathmū. i.  
uententū farnā et forū in quo fē uen  
tentes uāās spēs pignōtoy. et ur' sedē  
sup lectū maū ciatuū sūt cōugie. i. be  
delli. Et ascēdit puer pūuilius. admi  
diū nauis et pcedens fenthorz sup nauē  
et dimidiū lecti ac dimidiū p' fane s  
aiercae. i. anū et noīat ur' sa maior. Et  
ascēdit fons aq'. Et putauerit mdi q' ascē  
dat in hac facie ur' cui spēs est ū spēs  
uātūis si' colore nūam mūd' sicutū  
dus maū debilis cupiēs uolare ad aēā  
cupiēs muliēs et filios. Et ascēdit hac  
facie s' q' oueit dās ptholomei pars  
caude diacoīs et fūitas caude ur' se ma

ious. Et crus sinistru d' cōi. vgis et fra  
mīta fenthorz et hūmer' ac pectus.  
Et ascēdit interca facie libie finis y  
diacoīs et explectō nauis ac finis fentor  
uiz et pfectio inat. addahab. i. qm et  
cerebrū capitis hemal' fentū acapite  
Et ur' mūd' qdā filius nadi recubitat  
ponēs manū suā si' cap' suū et man' ei'  
dextā erecta ad laudē et ascēdit corona  
et nite. i. linteū in quo inuoluūt et est  
si' cap' duoy hōiū. sūt q' si' cap' duoy  
duoy duo cōmua inuoluta unū sup  
altū noīat q' acetba zarius. Et ascēdit  
res alia q' noīat celi. Et putauerit idi  
q' ascēdat in hac facie ur' cui mult' as  
milat' uultū eq' hīs faretrā et mūmū  
ei' artus et sagitte et rētes tartu et ipā  
co suo uolēs uenā. et sedet solus cogi  
tans ireb'. Et ascēdit in hac facie s' q'  
oueit ptholomeo ps caude diacoīs et  
pes illi ac brachia et genu illi dextm ac  
par' dextā. et fūitas caude ugis ac pedes  
eius et man' fenthorz et sinistra ac pes  
lupi.

**S**corpionis. nā ē aquatica fleumati.  
Et ascēdit in pa facie illi finis eq  
maseli qdā et hātecef. Et ascēdit finis  
bandar et nig' maū manu est uga et  
res quāntē atfanget. Et putauerit  
mdi q' ascēdat in hac facie mlier pulc'  
statuē cōs rubea quociens in uūsis  
reb' cupiēs cēte' abū et pauca  
tom lōi. et petuēt' s' ac orentēz in  
tēra cōm remaneat sup eā. Et ascēdit  
in hac facie s' q' oueit dās ptholomei  
radix man' ur' se minoīs et ps caude au  
datis et cap' aloue et brachiū ei' dextm  
et pect' libie atq' hūmōi ei' et fūitas al  
face. i. corone sinistre septētonal' et  
man' lupi ac pōtiora ei' et cauda illi et  
pes fetouūz pcedē. Et ascēdit in scda  
facie acefēluz q' ur' mūd' ad dimidiū  
cetibus q' equus masculus ad dimidi  
um tauri. Et putauerit mdi q' ascēda  
in hac facie puella pēgna arguē suā  
pūc' facie. nuda illi hīs uestimēta  
nōmānta neq' illūz pēe ligata et ipa

1. timōe ul' saltu

1. maxē gūphūz topm

1. agēfice.

1. fēstūūz.

1. salūz.

est in mari cupies uenire ad terra. Et sic  
 dicitur in hac facie si quouit dicitur ptholoi  
 radii nunt uir se maioris et per eius dia  
 conis et alia alane et coram sepretoal  
 et cap spetis ac femora libe ac petes  
 eius et coram scopyois et dicitur lupi. Et  
 ascendit in facie etia pcedit equa fiali  
 qe fenthoru et mag fol ptae lepea  
 colhigres eu. Et pcedit tauri et pcedit  
 canis et retinet halenas et man illu  
 pifer. Et putauerit quascund facies ca  
 nis etia .i. fili emi et aper filuic. Et  
 leopardus mag cu pili ia albi fa se  
 et uaij mei uenatois. habitacula ollu  
 oruq a llamda aspicietes se et tere et  
 unq hq eoz alon. Et ascendit hac facie  
 si quouit dicitur ptholoi pect uir se imo  
 ris. et reslet qe imab dracois. et pes  
 ouatis fr genua reflexa et humer  
 ei ac brachiu dextm. Et brachia alau  
 dext et uenit scopyois ac nodi caute  
 illi et cap turbili in quo est ignis.

**S**agittarius est duoz coponum. et  
 et duam nam ipse cegera. abso  
 sus induas medietates. Et ascendit  
 ipa facie illi ymago uiri spiritualis  
 nud capite uisus oras a facta. et super  
 cap ei eduius et puit eu ore suo cap  
 a facta. et ascendit cor cais saris et est  
 itus cap ei. sap cauda illi. et cap am  
 cipitis. Et putauerit mdi q ascendat  
 in hac facie uir nud acapite suo usq  
 in dimidiu illi e ymago hois et pthoi  
 ei ad ymaginē equi. et in manu illi arc  
 et sagitte et dicitur marci et clamar  
 uoles pge adleat azanzamah ut ca  
 piat subam eide azanzamah ut the  
 fauget ea. Et ascendit hac facie si  
 quouit dicitur ptholomū collū uir se mi  
 nois et per cor dracois et pthoi genu  
 reflexi et spina dorsi illius et cap ac  
 man illi et humer alhaue dext ac po  
 thoi et femur qe illi sinistru et pes  
 illi sinist. et uideus scopyois et succ  
 dit eu ceneris et cor turbili. Et asce

dit in hac facie calceus .i. chymou  
 manu sua sinistra ad os suu retinens  
 dexta sua conua eoi et uenit dext  
 sua ad lupū. uult deligi p lupū emē  
 Et ascendit cap eide lupi et dimidiu  
 aruq .i. lepois. et cap leois. et dimidiu  
 cois a facta. et dimidiu argenū q est  
 nauis. et dimidiu telinu pnu ac di  
 midiu accipies. Et putauerit mdi q  
 ascendat in hac facie si quouit dicitur  
 ptholomei pect uir se minoris et per  
 cois dracois ac po capitis ei et genu  
 flexentis si genu suu sinistru et pes  
 ei ac brachiu sinistru. et cap alhaue  
 et humer ei sinister ac palma sim  
 stru et per cois spetis et uitas are alo  
 ante palme ac sagitta. et per corone y  
 meidiat. Et ascendit medietas facie  
 sagittari canis et ei hore. Et  
 canis et expletio cois lupi. atq explec  
 tio cois ac reliqui cois lar. et lepois  
 et reliqui cois lepois ac reliqui cois  
 leois ufi. Et residua medietas nauis  
 et q remansit ex dextmo et cauda acci  
 pitris maioris. et dimidiu uir se maio  
 ris quocā arabice benet hmas alca  
 obia. et filie fecer maioris. et draco ac  
 spetis aspectu terribiles in uolui ualde  
 et putauerit mdi q ascendat in hac fa  
 cie uir hūc si se duas maures et dua  
 amillas lignneas naq mdit se lites  
 exlab. et dicitur aboz sedes si plectu  
 rubeu. Et ascendit hac facie si quou  
 nit dicitur ptholomei dimidiu cois  
 uir se maioris. et per cois dracois et uis  
 cap et per cois ableugenah qe ceta afeu  
 et dicitur uide cates. et mdix caute ser  
 pentis alhaue et cap sagittari et uis  
 humer pes qe illi pcedens et corona  
 meridiana.

**A**scendit in hac facie si quouit dicitur  
 ptholomei dimidiu ro  
 tund for impfect erect. duam  
 sba et nar. Et ascendit ipa facie  
 illius allia medietas uir se maioris  
 et mulior aquatica qd t uenit.

illis hoi d'his q'moz me imari. Et ascē  
dit alon q' e' cenge q' p'uit ipa mūh  
Et ap' tructe' magne' q' fecer' lupi calli  
in cui' cor' assilat' cōpōi' imue' r'ap' ei'  
capiti' canis. d' q' p' hie' sectes. Et pu  
tauer' mōi q' ascēdat' ihac' facie' iur  
nigri' coloris' maciōis' cui' cor' assilat' cor'  
ap' ag' hīs hīs pilos' i' unūso' cor' suo  
et dentes' longos' atq' acutos' ad h'v  
lōgū' i' d'is' h'g' r'acutans' sp'm' h'ic  
q' uicula' secū' uacari' r'ajaliū' r'rete' r'  
cū' quo' cap' p'ices. Et ascēdit' ihac' facie'  
fz' q' ouer' d'is' p'holomei' d'midiū'  
cor' urse' minois' r'ps' cor' dracois'  
et ei' collū' r'p'fectō' cor' allam' conah  
quē' ē' acethasēu' r'upa' ē' que' uocatū'  
uult' carēs' r' hūtas' caud' illi' ac' p' alay  
illi' et q' ē' i' clauēbat' sagitari' r' cor'  
ei' eq' **E**t ascēdit' i' sa' facie' mulier' q'  
d' grece' lonēs' r' p' hie' albaraly' r' d'  
ecia' helenē' r'upa' ē' secēs' s' lectū' r'  
ascēdit' artoz' uitis' r' d'midiū' truce'  
maiois' r' d'midiū' fontis' mali' ac'  
d'midiū' lupi' callidi' q' d' sectes' et ascē  
dit' d'midiū' plaurit'. Et putauerū'  
mōi q' ascēdat' ihac' facie' mulier' r'  
hīs' sup' se' uestimēta' nig' r' l'mtoz'  
lancū' r' r'ba' ex' s'ba' p'lastroz' q'bus' ta  
igni' r'upa' opā' ei' ferū'. Et ascēdit' lona  
rus' hruon'. Et ascēdit' ihac' facie' fz'  
q' ouer' d'is' p'holomē' p'iora' urse'  
minois' r'ps' caud' dracois' deo' q' suer'  
dit' d'midiū' illi' r'ps' cor' illi' d'eo' q'  
succed' pect' illi' r'ala' galine' dext' et  
ei' collū' ac' cap' atq' r'ostri' illi' r' d'p'  
sagitte' quē'cā' algol' r' cor' multū' uo  
lantis' r' d'm' cap' d'm' ac' cap' illi' r'  
sūtas' deuacab' hal' sagitari' r' sūtas'  
sagitari' quē'cā' altah' r' adah' r' uexillū'.  
**E**t ascēdit' i' fecia' facie' cap' d'm'  
cauda' tructe' r' finis' fontis' mali' q'  
p'iora' lupi' callidi' r' finie' cui' cap' d'  
ē' cap' cais' r' s'eda' medietas' plaurit'  
et d'midiū' rei' q' ap' s' h' m' s'char' cōlis'  
stantē' canēs' capite' d'fferē' capud'  
suū' i' manu' sua' et putauer' mōi

quascendat in hac facie mulier p'ue  
aspectu' r' celo' m'g' manu' ib' t' h'is' op'  
opa' m' h'is' m' d'is' aptare' sibi' colores' or  
n' m' d'is' ex' f'ero'. Et ascēdit' in hac' fa  
cie' s'm' q' ouer' d'is' p'holomei' p'iora'  
in se' minois' r' reflex' q' ē' m' cor' d'ia  
comis' r' finis' cor' gallie' r' pes' ei' dex  
ter' r'ala' sinistra' ac' r'el' finis' brachiū'  
q' ad' el' r' ad' ag' n'is' r' d'midiū' cor' q'  
cap' d'm' r' cauda' p' h'is'.

**F**uartus ē' sig' aereū' sanguineū.  
**E**t ascēdit' in pa' facie' illius' be  
dennis' q' ē' leopardus' q' tenet' uas' r'  
cap' retinetis' eq' r' uicant' l'oz' cal' r' cap'  
ab' i' f'ent' h'oz' r' d' r' a' s'm' ad' r' p' ē' en  
git' manu' suā' sinistra' sup' cap' suū'  
Et ē' auis' nigri' cap' m' cap' m' p'ices'  
ey' aqua'. Et putauer' mōi q' ascēdat'  
ihac' facie' iur' cui' spēs' ē' spēs' uenti  
ad' s'illit' d'mē' arrag' hā' hīs' secim'  
cath' s'ah' r' lanēū' ul' obū' r' t'afameh'.  
Et ipē' m'it' aptare' uas' ey' r' r' r' r' r'  
r' auic'aleo' r' ligneo' ut' fundat' s'em'  
aurū' r' unū' atq' aquā'. Et ascēdit' in  
hac' facie' s'm' q' ouer' d'is' p'holomei'  
radix' caudē' urse' minois' r' pes' f'ic' r' q'  
ac' man' ei' dext'. Et pes' galine' s'm' s'  
ac' sūtas' ale' illi' s'm' s'le' ac' cap' eq' p'm'  
ac' cap' aceli' r' hūmē' ei' dext' r' p' d'  
ra' cap' d'm' r' cauda' ei' r' finis' cor' p'  
f'is' m' d'iam'. **E**t ascēdit' i' sa' facie' d'  
m'idiū' cor' retinetis' eq' r' r'ā' acc' r'  
ar'cū' suū' cū' sinistra' illi' r' d'm' manu' ei'  
ap' s'iliuatiō' r'eres' oū' pede' suo' r' r' r'  
ore' sūt' p'ices' r' d'm'idiū' ab' i' f'ent' h'oz'  
et ala' en' s'le' a' uis' q' cap' p'ices' ey' a' q'  
et ascēdit' draco'. Et putauer' mōi  
q' ascēdat' ihac' facie' iur' p' h'ie' h'ābe  
cap' ei' ac' spēs' adm' s'lar' uenti' r' r' s' s'  
m'lat' m' l'iti' r' d'm' manu' illi' est' ar'cū'  
et sagitte' r' s'ac' d'm' in quo' sūt' l'az'  
res' uac' r' r' mag' ar' r' r' r' r' r' r'  
p'm' ac' cete' s' s' d'ic' ac' f'ac' r' r' r' r'  
dit' ihac' facie' fz' q' ouer' d'is' p' h'ol  
lomei' r' m'idiū' caudē' urse' minois'

ad p' h'ie' h'ābe' q' s' s' d'ic' ac' f'ac' r' r' r' r' r' r' r'

et femur fei con. et p̄iora eius atq;  
 humer' ei dext. Et corp' eq' fedi ac cap'  
 eius. et ut. a. uas q̄ ē in manu ad e. i.  
 ad aq̄ntis. et ipm est p̄ncipiū aq̄ri ad  
 aq̄ntis et p̄iora ad e. i. ac femora ei' et  
 dimidiū col's p̄fias m̄dianū. **E**t a  
 scendit intercia facie aquarū auis  
 magna q̄ est galina et postēiora reti  
 nentis eq' ac p̄iora sethoris fons  
 q̄ malus. Et ascēd' perfectio auis q̄  
 d' alas. Et putauerūt m̄di q' ascē  
 dat i hac facie uir m̄g' coloris maciū  
 callidus et iure ei' sūt p̄i et sup' eū  
 est corona ex foliis arborū et fructus  
 ac resine. Et p̄ciat uānas s̄bas uētē  
 eas aloco ilocū altrū. Et ascēd' i hac  
 facie s̄ q' queit d'is p̄tholomei ca  
 uida urse m̄nois et femur feicari. et  
 ei' humer' s̄m̄st' ac cap' ei'. et radi' q'  
 man' eq' et tela ei' et pas col's ad aq̄ntis  
 dext' et pes ei' s̄m̄st' un' q̄ aquarū  
 ad aq̄ntis. Et casus aq' q̄ ē cap' p̄fias  
 m̄dianū.

**P**has signū est aquaticū. **E**t  
 ascēd' in p̄a facie ei' dimidiū  
 eq' h̄ntis duas balas et uocat grece  
 ramneon et uocat oī balcul saburac  
 et ascēd' cap' thoz. ul' q' d' althemoz  
 i artoze p̄fiau ul' s̄pentiū. Et puta  
 uit p̄tholomeus q' sit cap' sc̄opiois i  
 cui' h̄ore sūt p̄fices ul' duo s̄pentes. et  
 mitiū flumis q' uacā cauda cecodrili  
 q' d' arabice at h̄isab et d' uia q̄bista  
 Et putauerūt m̄di q' ascēdat i hac fa  
 cie uir indit' uestimētis et ornāmē  
 tis pulc' h̄is estham ferēū opat' cū  
 eo m̄g' et manu illi' recia tū q̄ iam po  
 siut m̄t man' suas. et h̄t ornāmēta  
 et ipe ambulat ad mansiōē suam.  
 Et ascēd' i hac facie s̄ q' queit p̄tho  
 lomeo s̄ntas caute lupi m̄nois et bra  
 chū et chaz s̄m̄st' ul'. Et uent' equi  
 fedi. et m̄dianū tructe p̄me. et p̄s aq̄ri  
 ad aq̄ntis. **E**t ascēd' in fedi facie  
 dimidiū tauri ac t̄m̄ tauri n̄so sūt

p̄fices. Et putauit sudus q' sit dimidiū sc̄o  
 pionis i quo s̄ p̄fices et dimidiū fluminis  
 n̄li ac dimidiū cecodrili. q' arabice d' at h̄  
 sah et d' uia q̄bista. Et medietas p̄a m̄di  
 uātis sup' gemia sua. Et putauerūt m̄di q'  
 ascēdat i hac facie mulier p̄ulc' facie et  
 alba cōpore i nauū i mari. et p̄ct' ei' clausū  
 usq' ad caudā illi' et cū ea parentes ac noti  
 illi' et ipa cupit exire ad tēra. Et ascēd' in  
 hac facie s̄ q' queit p̄tholomō cauda urse  
 m̄nois et trus feicans. ac pes illi'. et man'  
 h̄ntis fedi retinēs et palma mulieris q̄ nō  
 nouit uirū ac cap' mulieris q' p̄cipat' s̄m̄  
 eq'. Et p̄iora ap̄m̄ p̄fias. et cauda chauthy.  
**E**t ascēd' in tēca facie p̄tōā althemo  
 .i. thoz. ul'. Et putauit sud' q' sit finis sc̄opio  
 nis et finis fluminis n̄li. Et cap' cecodrili  
 aspiciens res' oppositos suos sup' as' eq'. Et  
 fedi medietas flectētis sup' gemia sua.  
 Et putauerūt m̄di q' ascēdat i hac facie u  
 nudus extendēs pedē suū. q' memoras in  
 uentre suo uentos et ipe sedet in arena et  
 clamat timēe l̄ h̄m̄ et ignis. Et ascēd' in  
 hac facie s̄ q' queit d'is p̄tholomei s̄ntas  
 caude urse m̄nois. et dimidiū d' h̄ h̄ntis  
 fedi et p̄ct' m̄lieis q̄ nō nouit uirū. et p̄ary  
 s̄mbue h̄m̄ et p̄iora cauthy. *diffa. 2. m. as  
 scensionib' signoz in linea equatoriali et. a. clatib'.*

**Q**uod signoz. 12. ascensio sit ab oriente  
 i linea equatoriali. et cū mediane celū  
 sup' eū unū. Et oīū. q. sig'z ascēdēt  
 nūc. s. ascensionū unūcūq' eoz ibidē sit s̄lī  
 alti'. Incetōis at climatib'. A. eū ascēdō  
 oīū duoz sig'z ab oriente unū nūc ḡdūū.  
 Et sit unū q̄ sig'z i medio celi i oībus cli  
 matib' p̄ s̄lī i d' s̄z ascensionū eoz i cūlo  
 directo. Et m̄t mediū unūcūq' clātis  
 ex lōgitudine ē dimidiū h̄ore equalis.  
 Et nūc n̄rabim' ascēdētē celi directi ac  
 .A. clātum. Et iā n̄rabuerūt qdā antiq̄z  
 ascēdētē clātū diuise ab h̄z q' n̄rabim'.  
 dimisiim' q' eū q' eāt ioueiens. Et n̄ra  
 uim' h̄ ascēdētē clātū s̄ q' n̄rabim' thalon  
 Nam aīes et p̄fias vgo ac h̄b. a. unū q'z  
 istoz ascēdēt i linea equatoriali. p. 2A. ḡdū'

et .40. minuta. Taur' & aqu' leo at  
 q' scōpio ascēd' unū q'q' istoz ī linea  
 egnacali p. 20. g'd. & q'c. minuta. Ge  
 mmi q' & canē sagitari' & capcōm  
 ascēd' unū q'q' istoz ī linea egnacali  
 p. 32. g'd. & .16. minuta. **A**imū di  
 ma. alhabafah. i. Ethiopia cui latitudo  
 ē ab uno gradu m. 16. g'd. et ei ascē  
 siōes s'cē s'cē ad latitudinē .16. g'd. et  
 .21. minutoz. et lōgior q' pōt esse  
 dies eīcē loci cui h'cē s'cē ascēsiōes .13.  
 h'cē cōles. et h' clima ē s'atni. Et ascē  
 dit in eo aīes & p'ficos unū q'q' istoz  
 figy p. 28. g'd. & .20. minuta. Et tau  
 rus & aquari' unū q'q' istoz ascēd' per  
 .21. g'd. & .2. minuta. Gemū q' & cap  
 cōm' ascēd' unū q'q' istoz p. 31. g'd. et  
 .6. minuta. Canē at & sagitari' ascēd'  
 unū q'q' eoz p. 33. g'd. & .20. minuta.  
 Leo & scōpio unū q'q' istoz ascēd' per  
 .32. g'd. ac .20. minuta. Vgo ac libra  
 ascēd' unū q'q' eoz p. 31. g'd. & .20.  
 minuta. **S**cōm clima ē acuen' & ei  
 latitudo ē mē. 22. g'd. & .12. minuta  
 m. 21. g'd. & .12. mūd. & ei ascēsiōes s'  
 f'cē ad latitudinē .23. g'd. & .7. q's. mi  
 nutoz. Et lōgitudō horaz diei eīcē loci  
 cui h'cē s'cē ascēsiōes sūt h'cē. 13. & dimi  
 diū. Et putauer' p' h' clima sit o  
 ious. Greca at putauer' q' sit solis. A  
 ries & p'ficos ascēd' a unū q'q' eoz m  
 eo p. 22. g'd. & .31. minuta. Taur' et  
 aquari' ascēd' unū q'q' eoz p. 24. g'd.  
 et .31. minuta. Gemū & capcōm unū  
 q'q' istoz ascēd' p. 30. g'd. & .30. minuta.  
 Canē & sagitari' ascēd' unū q'q' istoz  
 p. 32. g'd. & .2. duo. minuta. Leo & scōpio  
 ascēd' unū q'q' eoz p. 33. g'd. & .6. mi  
 nuta. Vgo & lib' ascēd' unū q'q' eoz p.  
 .33. g'd. & .3. minuta. **G**recū clima ē  
 alexandrie & ei latitudo ē mē. 21. g'd.  
 et .12. minuta. m. 33. g'd. & .20. minuta.  
 et ei ascēsiōes s'cē s'cē ad latitudinē .30.  
 g'd. & .22. minutoz. Et plusq' eē  
 pōt h'cē eīcē loci eē cui sūt h'cē ascē  
 siōes .14. h'cē. Et putauer' p' h' cli

ma sit cratis. Greca uō putauerit  
 q' sit o'ertū. Aīes & p'ficos unū q'q'  
 eoz ascēd' meo p. 20. g'd. & .13. mūd  
 Taur' & aquari' ascēd' unū q'q' eoz p.  
 .29. g'd. & .12. mūd. Gemū & capcōm  
 ascēd' unū q'q' eoz p. 21. g'd. & .40  
 mūd. Canē & sagitari' ascēd' unū  
 q'q' eoz p. 33. g'd. & .31. mūd. Leo  
 et scōpio ascēd' unū q'q' istoz per  
 .34. g'd. & .36. mūd. Vgo & lib' ascē  
 dit unū q'q' istoz p. 32. g'd. & .21.  
 mūd. **Q**arta clima ei latitudo ē  
 mē. 33. g'd. & .20. mūd. usq' latitu  
 dinē .33. graduū. & .23. mūd. Et  
 ei ascēsiōes sūt s'cē ad latitudinē .36.  
 graduū. & .6. minutoz. & lōgitudō ho  
 raz diei eīcē loci cui h'cē sūt ascēsiō  
 nes s'cē .14. h'cē & dimidiū. Et putauer  
 runt p' h' clima sit sol'. Greca uō  
 putauer' q' sit iouis. Aīes & p'ficos  
 unū q'q' istoz ieo ascēd' p. 11. g' & .12.  
 mūd. Taur' & aquari' ascēd' unū q'q'  
 eoz p. 22. g' & .26. mūd. Gemū & capcō  
 m' unū q'q' istoz ascēd' p. 22. g' & .11. mūd.  
 Canē & sagitari' ascēd' unū q'q' eoz per  
 .34. g' & .13. mūd. Leo & scōpio ascēd'  
 unū q'q' eoz p. 31. g' & .11. mūd. Vgo  
 et lib' ascēd' unū q'q' eoz p. 36. g' & .et  
 .21. mūd. **Q**inta climatis lati  
 tudo ē mē. 28. g'd. & .23. mūd. & .21.  
 g' & .48. mūd. Et ei ascēsiōes s'cē  
 sūt ad latitudinē .31. g' & .46. mūd  
 et lōgitudō horaz diei eīcē loci cui sūt  
 h'cē ascēsiōes sūt .14. h'cē. Et puta  
 uer' p' h' ac g' q' h' clima sit ueneris.  
 Aīes & p'ficos unū q'q' istoz ascēdit  
 ieo p. 11. g' & .9. mūd. Taur' & aqu'  
 ascēd' unū q'q' eoz p. 21. g'd. & .38. mi  
 nuta. Gemū & capcō ascēd' unū q'q'  
 eoz p. 28. g' & .34. mūd. Canē &  
 sagit' unū q'q' istoz p. 34. g' & .3. mi  
 nuta. Leo & scōpio ascēd' unū q'q' eoz  
 p. 38. g' & .31. mūd. Vgo & lib' ascēd'  
 unū q'q' eoz p. 38. g'd. & .6. mūd.  
**S**exta climatis latitudo ē mē. 27. g'd.  
 et .48. mūd. m. 11. g' & .2. duo. mūd.

= alt. 29.

= o. alt. 20.

= alt. 21.

Et ei ascēsiōes sē sē ad latitudinē. 29.  
 gradū. 7. 1. minut. et lōgitudō hōra  
 rum diei estē loci cui hęc sē ascēsiōes  
 est. 19. hōra. 7. 1. minut. Et putave  
 rit p̄ h̄i q̄ hęc clima sit mañj. Greca  
 uō putaverit q̄ sit h̄ie. Aries 7. p̄sā  
 ascēdit unū q̄q̄ eorū rēo. p. 16. ḡd. et  
 .30. minut. Taur' 7. aq̄ri ascēdit unū  
 q̄q̄ eorū p. 10. ḡ. 7. 2. q̄. minut. Gemet  
 capē. unū q̄q̄ eorū ascēdit p. 21. ḡ. et  
 .48. minut. Canc' 7. sagit' ascēdit unū  
 q̄q̄ eorū p. 36. ḡ. 7. 3. e. minut. Leo r̄sō  
 pio ascēdit unū q̄q̄ eorū p. 31. ḡd. 7. 41  
 minut. Vgo 7. libra ascēdit unū q̄q̄ eorū  
 p. 30. ḡ. 7. 29. minut. **S**extimi ch  
 matis latitudo ē mē. 11. ḡdus. 7. duo  
 minuta in. 43. ḡ. Et ei ascēsiōes sūt  
 sē ad latitudinē. 28. ḡ. 7. 32. minut.  
 Et lōgitudō hōra. diei estē loci cui  
 hęc sē ascēsiōes sūt. 16. hōre. Et pu  
 uert p̄ h̄i q̄ hęc clima sit chartis. et pu  
 tauerit greca q̄ sit h̄ie. Aries 7. p̄sā  
 unū q̄q̄ r̄sōrū ascēdit rēo. p. 16. ḡ. 21.  
 uō. 20. Taur' 7. aq̄ri unū q̄q̄ eorū as  
 cēdit p. 19. ḡ. 7. 22. 09m. Gemē. 7. la  
 p̄rōmuis ascēdit unū q̄q̄ eorū p. 31. ḡ.  
 et. 22. 09m. Canc' 7. sagitari' ascēdit  
 unū q̄q̄ eorū p. 31. ḡ. 7. 14. 09m. Leo  
 et scōpio ascēdit unū q̄q̄ eorū p. 21. ḡ  
 et. 24. minut. Vgo 7. libra sili. **distā.**  
 7. in aspectu gradū celi. **Aspect' ḡdū celi**  
**quorū ē s̄m ḡtēatē. affinitatis figurarū in**  
**et eorū ad invicem.**

**A**ffinitas nāq̄ geometica ē ut  
 affinitas quōdā figurarū ad invicē.  
 hū sic affinitas p̄s alie figure  
 ad totū. Affinitas uō nū est ut m̄t  
 qdā p̄s alie nū totū ex oī nū. Vbi  
 grā tres sūt p̄s nouē. n̄pē m̄t  
 nouē t̄b uab. Tres ḡ 7. nouē unū q̄  
 que ē affinit' sui sc̄y. Antiq̄ t̄tēte  
 nū p̄ ḡd' aspectū figurarū ad affinita  
 tem eorū ad invicē t̄b moīs q̄d d̄m̄b.  
 vno ut qdā nū ḡdū celi nū et oī  
 ḡd' celi. Sed ut r̄t nū eorū gradu  
 um cōueniēs nūo fig' nūo p̄o fig'

nūar' oīa fig'. Tertio ut nūo p̄o  
 ḡdū celi otmer' d̄t celi fig' arcū  
 quator' eēt figurē q̄ efficerent s̄r ip̄s  
 arcus eāles i latib' 7. anguli affines.  
 et eēt unū cuiq̄ fig' ex eis affinitas  
 eālis ad totū celi p̄ q̄d d̄m̄ h̄a. t̄m  
 r̄o eēt q̄ q̄b̄s d̄m̄ gradū celi affinitas  
 cū alio. i. aspect'. Et hęc sūt septē mo  
 dis. d̄oppē. s. 7. duob' t̄m̄s. ac duob' q̄  
 quātis siue duob' sex t̄l' aspectibus.  
 Oppō nāq̄ ē cū sūt lōgitudō quorū d̄m̄  
 gradū ab allis. 190. grad'. T̄m̄s uō  
 aspect' ē cū sūt lōgitudō quorū d̄m̄ ḡ  
 dū ab allis. 120. ḡd'. **Quātis q̄ asp'**  
**tus est cū sūt m̄t utiq̄. 90. ḡd'. Sex**  
**t̄l' aspect' ē cū sūt lōgitudō quorū d̄m̄**  
**gradū ab allis. 60. ḡd'. Et unū q̄sque**  
**hōrū nūo s̄r ḡtēatē aspectū i q̄b'**  
**colligūt tres affinitates quas p̄d̄m̄**  
**q̄. 190. minut. 360. bis. Et otinent**  
**ex fig's. sex. q̄ q̄ minut' duodec̄m̄ bis. Et cō**  
**tinēt duos angulos eāles. diuidūt q̄**  
**celi p̄ duos figurās i latib' 7. angli 7. s̄**  
**affines tot' celi. 120. s̄ minut' ḡd'**

Et otinet ex fig's. 2. l̄t. 2. minut' oīa fig' t̄b uab. et diuidūt celi per  
 tres figurās eāles atq̄ affines. vna q̄q̄  
 figurarū ē affinis tot' celi. 7. ei anguli  
 q̄ sūt s̄r arcū sūt unū recti et t̄r̄o  
 .90. at minut' om̄s celi ḡd' quat. et cō  
 tinēt ex fig's. 2. et tā nūant oīa fig'  
 quat' 7. diuidūt celi p. 2. figurās affines  
 atq̄ eāles quay figurarū unaq̄q̄ affis  
 ē tot' celi 7. ei angli s̄r recti s̄r arcū  
 dem. 60. 7. nūant oī ḡd' celi. v. uab  
 bus. 7. otinet ex fig's. duo. duo uero  
 nūant oīa fig' sex uab. et diuidūt  
 celi p. sex figurās eāles atq̄ affines  
 et unaq̄ figurā ex eis affinis ē totū  
 celi otinet q̄ angli ei q̄ mar̄sp̄e di  
 as t̄cas unū recti. Quidā at phylo  
 sophi diuiserūt medietatē r̄tēas par  
 tes. s. magnas. Et dixerūt q̄ ex eis et  
 ey duplicatē quādā eay. 7. ey affini  
 tate unū eay cū alio. 7. s̄m̄ ḡtēatē  
 d̄m̄dū 7. t̄r̄o. oī affinitas gradū

Aspectus  
 190. 360. 7. 90.  
 190.  
 360.

1. centum

oculi qd' aspect' . Et dicit q' aspectus oppositis fit ex duob' angulis eor' libus . et si debet nro unu' medietati circuli aliqd' ex affinitate delect' alia medietati silt . p' h' dicitur unuq' q' eor' p'duas medietates . Et scia est unaq'q' diuisio . 90 . graduu' . et aspectus e' quat' . dem dicitur medietate p' h' diuisioe . et scia e' uniuersa recte . 60 . g' . et e' fertilit' aspect' . p' h' duplicauer' qd' fertilit' aspect' . et fuerunt . 120 . et e' trini aspect' in centena et tuagellia pte . sc . 120 . et e' medietas . et in . 120 . sc . 90 . et e' recta . et in . 90 . snt . 60 . et e' medietas . factu' q' e' diu' affinitas un' eor' refert' ad alia muerit' i' nro maiori' pcedenti' sicut suu' silem' minoi' et sile' ei' diuidu' au' sile' ei' et sile' ei' recte . Joq' q' situerit' has p'ntates aspect' . Quidam uo' alij dixerunt q' aspect' scuerit' antiq' de' planetar' . Na' opposito' scia e' ex pfectioe luminu' i' corp' hie . q' hie no' desinit' aug' hui' quous' sit i' opposito' sol' . Ca' at' referit' ab eode' loco nuntiatur ei' hui' . Quatu' q' aspectu' scuerit' d' ee' p' h' aspectu' auge . q' d' p' logat' hnt' p' h' ab auge' sua . 90 . grad' hie mutat' ee' illi' i' suo asu' . et nro uo' aspectu' scuerit' aspectu' supiorib' . q' a' cu' hnt' me' unu' eor' et sol' . 120 . g' d' fere' referit' si hnt' direct' au' d' nro si hnt' re' . et fertilit' aspect' e' p'ntas que' e' d' diuidio' diamet' oculi' et q' d' tati' logitudis' domoz' venet' atomib' sol' ab his' g' cas' quas' d' nro mus' scuerit' aspect' p' h' . Et q' cu' aspect' ex aliquo' sign' ad . . . . . ex g' d' e' affinitas' e' . . . . . grad' a' sc' dentas' et ei' aspect' i' nro sign' i' remotus' ag' d' b' q' s' p' d' r'imus . q' a' cu' hnt' aspect' p' h' g' d' a' i' etis' cadet' ei' fertilit' i' p' g' d' u' gemioz' . Et ei' quatu' aspect' i' p' g' d' u' can' . ei' q' e' nro aspect' i' nro leois' . Et silt' e' ei' aspect' i' acta' pte . Et quato' plus' aucti' sunt' g' d' aspect' a' i' etis' si' q' d' nro

augent' g' d' aspect' illi' sign' q' aspect' dicit' g' aspect' gemioz' et aquaru' sicut h' aspectu' . Et caner' atq' capromu' quato' aspectu' . Leonis' uo' et sagittariu' aspect' hno' aspectu' . p' h' libu' aspect' aspectu' opposito' . Et scdm' h' e' sit' p'ntas aspect' uniuersa' signi' ad aliu' ex sign' . et om' antiq' uocat' hui' atq' fertilit' aspectu' meliozem' p'ntate' . et mag' significante' o' codiar' atq' dilectioem' eo' q' aspect' aspect' concordantib' et puenit' ad silt' . q' si' i' cepit' p' masculinu' sicut' p' masculinu' et si' i' cepit' p' femoniu' sicut' p' femoniu' . Quatu' at' aspect' et oppositio' detioez' p'ntates uocauerit' p'nt' diu' sitate' eor' sign' i' mcepto' ul' fine . et fertioz' aspectib' g' d' u' e' oppo' sitio' d' m' quart' postea' h' . et uoluz' uo' e' m' h' eos' i' f'otitudoe' . Nam' q' d' d' d' u' e' h' h' q' d' d' m' p' m' u' d' g' d' aspect' g' d' u' sign' et d' u' e' . Si' atq' referit' ad aspect' p' g' d' q' m' i' a' n' t' . et g' d' circuli' aspect' ut' sit' aspect' bus . q' d' . et actauis' . non' q' . a' d' e' a' mus' aspect' . . . . . q' q' n' t' a' p' s' g' d' u' e' c' t' l' i' . 12 . g' d' . r' i' p' i' m' i' a' n' t' g' r' a' d' u' s' c' e' l' i' q' u' i' n' g' e' s' . Et octaua' p' s' o' u' i' m' g' d' u' e' c' e' l' i' . 24 . et h' u' i' m' i' a' n' t' o' s' g' r' a' d' u' s' c' e' l' i' d' i' u' i' s' i' s' m' o' i' s' s' e' d' i' m' q' u' i' t' a' t' e' affinitatis' uniuersa' eor' ad sicut' suu' . q' d' d' i' m' q' a' si' referit' p' aspectu' ad p'ntate' graduu' q' n' u' a' t' o' s' g' r' a' d' u' s' c' e' l' i' t' a' n' t' u' l' . si' p' s' u' e' r' i' t' h' p' o' c' o' d' i' a' p' a' r' e' u' h' u' a' d' u' n' i' l' a' t' u' . Cu' g' h' u' i' m' t' a' s' affinitates' m' u' e' r' e' i' q' u' o' d' a' . et n' o' h' i' a' n' t' silt' sicut' i' d' u' o' b' r' e' s' i' d' u' s' n' o' p' o' s' s' i' t' e' i' e' r' g' o' d' b' c' e' l' i' affinitate' . Quatu' g' p' i' p' o' z' g' d' u' i' . et ceti' q' d' d' i' m' b' e' s' o' p' t' i' b' . si' m' i' a' n' t' o' s' g' r' a' d' u' s' c' e' l' i' q' u' i' d' a' u' i' a' b' d' u' o' d' e' n' a' r' i' o' t' a' n' u' o' n' o' s' e' p' r' e' t' o' s' i' l' l' o' s' q' u' i' m' i' n' e' r' e' n' t' e' u' q' . cu' d' i' u' i' s' i' s' h' u' i' t' a' e' n' u' q' p' q' u' a' s' d' a' p' r' o' c' e' d' e' n' t' q' i' c' o' d' i' e' e' p' i' t' aliq' h' i' e' r' o' p' h' y' l' o' s' o' p' h' y' . et a' r' i' m' e' t' h' i' c' i' q' n' o' n' u' i' a' u' e' r' i' t' p' r' e' t' o' r' u' s' e' s' t' e' n' u' l' . p' i' m' o' o' s' t' i' t' u' i' t' p' a' r' e' e' i' m' i' n' i' s' i' q' u' o' n' o' c' e' c' i' d' i' t' f' a' c' t' i' o' a' i' e' x' p' e' h' u' i' t' . O' b' h' i' c'

in uariu .



q̄ cām nō posuerūt affinitatē ḡdūm  
circuli nisi scdm q̄ntitatē m̄iorū et par  
cium quas p̄diximus. *disti. siḡ. se  
diligētib⁹ et odio se habētib⁹ atq; inimicantib⁹  
directe quoz sine cōuiose ascēdentib⁹ obe  
dientibus sibi inuicē. et in obedientibus.*

**S**unt nāq; ex signis q̄dam se dili  
gentia et q̄dā se odientia. quedā  
uō q̄ sibi inimicant. Et q̄dā q̄ ex  
eis sūt directe ascēsiōis. q̄dā uō obedi  
entia sibi inuicē. et q̄dam in obedientia.  
Signa q̄ diligūt se sūt ea q̄ aspiciūt  
se inuicē a t̄no ul' sextali aspectu. *Odio  
se habentia sūt ea q̄ se inuicē aspiciūt  
a quarto aspectu.* *Prōo illa q̄ sibi  
inimicant sūt ea q̄ se inuicē aspiciūt  
ab oppositā.* *Signa at̄ directe ascē  
siōis sūt illa q̄ directe ascēdit. et sūt  
ascēsiōes uniuersū eoz plus. 20. ḡdib⁹  
q̄ sūt ab initio canē usq; in finē sagittā.  
T̄uiose uō ascēdētia sūt illa que  
ascēdit q̄ t̄uiose et sūt ascēsiōes uni  
cuiq; eoz in m̄ t̄ḡta ḡdib⁹. et sūt ab initio  
capitoni usq; in finē gemmoy. *Siḡ  
q̄ t̄uiose ascēdētia obediūt siḡs di  
recte ascēsiōis. Et siḡ sūt q̄dā ac dilē  
tionē. et eo maḡ s̄ siḡnē si se aspe  
runt aspectu amicitie ut siḡ gemmoy  
q̄ obedit leoni. et leo gemis. et taurus  
canē. canē uō taurō. Taur⁹ ac cap  
corni⁹ q̄ v̄ḡ. et v̄go eis. Et sc̄pio  
p̄sca. ac p̄sca gemi sc̄pioi. Sagita  
rius q̄ aquariō. et aquari⁹ sagittā. Ca  
pitoni⁹ ecia sc̄pioi. sc̄pio capcor  
ni. Aēs at̄ lib. et Capcorni⁹ canē. s̄  
t̄n̄ cōio m̄dilectō. et si un⁹ eoz obedit so  
no aspiciūt t̄n̄ se ex oppositā. Vacant  
q̄ siḡ obedientia sibi alio mō. i. siḡ  
cōpetentia atq; q̄dā infortitudie. illa  
s̄. quoz horē diei un⁹ eoz sūt filēs ho  
ris diei alii et n̄aralim⁹ s̄ sequētib⁹  
si deus uoluit. *disti. q̄. in siḡ q̄dā ab  
circulo ascēsiōis et obediētib⁹ infortitudie  
atq; conē canē in uener.***

**L**am n̄aralim⁹ aspect⁹ siḡ adu  
cem. Inueniunt at̄ q̄dā signa  
quibusdā alie affinitates absq; as  
pectu os siḡnantes q̄dā et dilēctōz  
et se t̄bus mōis. *Prōo mō ut sūt usq;  
siḡ q̄dā ac p̄nāp̄cia m̄ctō. s̄  
ē ut sit lōgitudo uniuersū eoz in una pte  
ex cōlo equatio equalit et sit ascēsiōes  
uni eoz filēs alii. ut. Aēs cū p̄sca. et  
taur⁹ cū aquariō. et Capcorni⁹ cū capcornio  
canē q̄ cū sagittā. leo cū sc̄pio. et  
ac v̄go cū lib. s̄ siḡ q̄dā ac mui  
tem p̄ascēsiōes. Nam in uno horū in  
cipit p̄ q̄dā ascēsiōnū sūm cū alio  
ab initio. siḡ. In alio uō in p̄ fine si  
ḡnā ascēsiōes p̄migrad aētis q̄dā  
dant cū ascēsiōib⁹ ul' ḡd p̄sca. et ascē  
siōes deā ḡd aētis q̄dā cū ascēsi  
ōib⁹. 20. grad p̄sca. Et ascēsiōes ari  
etis sūt filēs ascēsiōib⁹ mitij p̄sca. Ascē  
siōes q̄ mitij tauri sūt filēs ascēsiōib⁹  
finis aquari. atq; ascēsiōes finis tauri  
filēs sūt ascēsiōib⁹ mitij aquari. Atq;  
scdm s̄ exemplar sūt ascēsiōes. 20. ḡd  
v̄ḡs filēs ascēsiōib⁹. 10. grad lib. Et ascē  
siōes ul' ḡd v̄ḡs filēs ascēsiōib⁹ p̄m  
gradus libe. *Prōo sūt siḡ q̄dā a  
infortitudie et p̄si uacat oīa duo siḡ ex  
eis q̄petentia. dīa q̄ sibi inuicē obediē  
cia. et p̄a sūt siḡ q̄b⁹ cū sūt sol in uno.  
s̄. eoz sūt horē diei ei equales sūt  
h̄e diei alii signi. ut canē et gemi tauri  
et leo. aēs v̄go. p̄sca. ac lib. aq̄ri  
et sc̄pio. capcorni⁹ q̄ ac sagittari⁹ horē  
diei ei un⁹ horū siḡ sūt equales horū  
diei alii signi. Et in p̄m in uno ex eis  
at̄ at̄. *Prōo sūt siḡ q̄dā ab initio  
ut horē diei tricesimi ḡd gemoy  
q̄ sūt filēs horū diei p̄m ḡd canē. Et h̄e  
diei. 29. ḡ. gemoy sūt filēs horū ḡd  
s̄bi ex signo canē. Et h̄e. 10. ḡ. gemoy  
sūt filēs. 20. ḡ. canē. Et h̄e diei in  
gemoy sūt filēs horū finis canē. Et  
horē diei ul' ḡd tauri filēs horū diei p̄  
m ḡd leoi. Et scdm s̄ ē quousque  
sūt horē diei tricesimi ḡd v̄ḡs filēs horū***

znu gradus aētis. Et hore fms libe  
siles hois mitij pñas. Et hōe mitij scō  
pnois siles hois fms aquarij. et hore  
fms sagitarij siles hois mitij Capcōmij.

**T**ertio uō sūt signa qōdāntia iūmē  
hē ut sūt duo signa unū plāte ut aies  
et scōpio q sūt dom' mātis. Et ut tau  
rus ac lib' que sūt dom' uenēis. Et ge  
mini ac iūgo q sūt dom' mātij. Sagita  
rius q ac pñas q sūt dom' iouis. et ca  
pōmijus sagitari' fatm. Vnū qā hōe  
figū ē iūmē dñi sui. Cane uō qleo to  
mus iūmāriū. et fē q iūmo itinere. q  
unūqā eoy pōt' ilco fotij su. *Diffā. 6.*

*Significat qōdānt' aduicem in oppositōe ac  
fextili aspectū nāliē rñd aspiciūt se duice.*

**I**am sup' pōrtm q aspect' oppōiti  
onis eēt hietatis r mimitatūs  
sz opōret ut dicāt ipē hietates  
atq' mimitacie qbdā oppōitōib'. r non  
i oib' qz fōrtalis sūt sig' longe ab all'  
et nō se aspiciūt. Et dī q unū qā eoy  
sūt i oppōitōe. alti' p nāz pōt' qōdā eoy  
i ascēsiōib' aū i fōrtitudie ul' i mātē. r  
utq' signēt qōdā r dilectōem pōt' cō  
cordiā eoy i hōe q dixim'. Inueniunt  
q' r sig' q se nō aspiciūt pōt' pōrtatē  
sua ad iūicē r dī h' aspect' fextilis na  
turalis. r sig' qōdā r. sig' nāq' q  
rium unū nō aspiciūt altm plogatūdiē  
q est mē eos r dñr eē aduicē i oppōi  
tiōe nāli. r pā signēt qōdā ac dilectōe  
sūt qdā sig' qōdāntia i ascēsiōib' unū  
qā eoy ad bno suo longe pōita ut ge  
mini r capcōm'. Cane r sagitari'. aut  
ut qdā qōdāntia i fōrtitudie lōgīqua.  
ab iūicē ut aies r iūgo. lib' ac pñas. aū  
qdā qōdāntia iūmē mē q ē lōgītudo  
māriā ut aies r scōpio. taur' ac lib'. Si  
qua aut q se iūicē nō aspiciūt pōt' pō  
rtatē eoy i iūicē fextili aspect' nāliē  
et h' sig' r dilectōe r qōdā. sūt qdā  
signa qōdāntia i ascēsiōib' aduicem  
pōrtatē ut aies r pñas. iūgo ac lib'. Et  
sig' q' qōdāntia i fōrtitudie r unūqāq.

ascēsiō suo sūt pōrtatē ut capcōm' r aq'  
rius. *Diffā. Septim' m' sig' qōdānt' aduicē  
iūmē aspectū*

**I**am pōrtatē i pcedentib' q sūt  
aspect' signoz signēt discōrdiā  
et mimitatē. h' oī ut h' nō dīcā  
i oī aspectu quāto. qz quēdā sūt exā  
tis aspect' q signēt qōdā r dilectōem  
Et h' sūt pōt' qōdā eoy i ascēsiōib' ut  
taur' r aquari'. leo ac scōpio. Et pōt'  
dā eoy iūmē ut genū r iūgo r h' sa  
gitari' r pñas. h' ei qāti aspect' sig'  
ficāt qōdā. Ceteri uō signēt discō  
rdiā r mimitatē. *Diffā. 8. m' anis  
signoz r mētib' eoy. dieb' q' r hōis  
eoy.*

*no asps e' tauri r aq'  
r pñ. signēt qōdā r dilectōe  
eoy i asps. genū r iūgo  
eoy iūmē pōrtatē r pñas  
i pñas.*

**E**t anni signoz r mēses dies q'  
et hore eoy exūmē duob' moīs.  
**C**ōmo ut pōas qōd' ascēsiōnum  
sig' r clāte q uolūit unūqāq' gradū  
āni r oīa qnā mūta mēsom utqz  
quo puenerit ex dieb' r hōis. **S**e  
cūdo ut pōas annos unūqāq' sig'  
et ei mēses siles ānis ei dñi mīnoib'.  
Dies at ei r hore ex hōis unūqāq' si  
gno duob' moīs diuisis. pmo ut ml'  
tiplices ānos eēt sig' m. 12. quo red  
dant mēses. p' h' duplicabis ipsoe  
mēses r adde pōā d' sup' nūm' silem  
nūo ānoz plāz mīnoy. r q' colētum  
fuit diuides p. 10. r q' exiēt erunt  
dies. quō remāsit erit ptes 8. y. unū  
diei. r q' colētū fuit erit dies eide sig'  
et ei ptes. **S**ecūdo at mō est ut  
aspicias ānos plāz mīnoy r pones  
eos mēses. p' h' pñas dimidiū  
ei. dñi pñas d' scō dimidiū silem  
dñe ānoz ple mīnoy. p' h' mī  
tes residuū p. 20. hōas. r q' exiēt  
erūt dies. quō remāsit at hore.  
Et q' colētū fuit erit dies q' hōe eide  
signi p modū scōm r nābim' h' h'  
deus uolūit. **A**nietis āni sūt. 19.  
q' mēses. 11. dies. 31. r dimidiū. et  
etiā tres dies. atres hore. **T**auri  
āni. 8. r mēses. 8. dies. 20. r etia

*si tres dies qōdā  
hore iūmē p silem  
modū. et sic i ceteris.*

dies. 20. dies. 40. et cetera dies. 9. et  
 2. hore. **C**anceri anni. 24. menses.  
 24. dies. 62. et cetera dies. 4. et 4. hore.  
**L**eois anni. 10. menses. 10. dies. 21.  
 et dimidiū. et cetera dies. 3. et 22. hore.  
**V**ergni anni. 20. menses. 20. dies. 40.  
 et 7. dies. 2. et 7. e. hore. **U**rbie anni. 8.  
 menses. 8. dies. 20. et 7. dies. 1. et 16.  
 hore. **S**copiois anni. 14. menses. 14.  
 dies. 34. et dimidiū. et 7. dies. 3. et  
 3. hore. **S**agittarii anni. 12. menses. 12.  
 dies. 30. et 7. dies. 2. et 12. hore. **L**a  
 pconii anni. 24. menses. 24. dies. 64. et  
 dimidiū. et 7. dies. 4. ac 14. hore. **A**  
 quarum anni. 30. menses. 30. dies. 44.  
 et 7. dies. 6. atq; hore. 6. **P**isces  
 anni. 12. menses. 12. dies. 30. et 7. dies.  
 2. et 12. hore. *distā. 9. m. significatioib'*  
*signoz sup uniuersitate regionū et prouin*  
*ciarū ac locū terrarū.*

**A**lium nātare thar distā qd si  
 gnificet sig' d' uniuersitate re  
 gionū ac puūtiū terrarū. Qui  
 dam dicūt q' significet sig' exchma  
 ribus et regioib' et d' oī loco terrarū  
 fructuato. *h' nārabimul*  
*talio lib' ext' hūc.* **T**res h' exte  
 rioib' lebil. 1. babilonia. 2. feriz. 3.  
 p'fida. 4. phalestīn quā t'ro eē palestī  
 nam. 7. adrabigē. Et ex regioib' ac  
 locis loca arenosa et loca pastus om  
 nium et loca iqb' opā pignē. et recepta  
 cula latū. dom' q' h' g' rectae. **A**  
 u' h' ex regioib' alcedū. 7. abnehi  
 et hemiden. 7. alacrad. q' morantē m  
 motū. 7. ex puūtiū ac locū terrarū pa  
 uū. 7. aqu' iqb' semiant. 7. ex lacū fer  
 tiles. 7. ex lacū mōnū p'p'quū. **O**rtos  
 q' 7. alce. 7. loca elefantū ac uactarū.  
**S**imā h' ex regioib' uirgen.  
 et amena. 7. adrabigen. 7. hūgē.  
 ac maū. 7. egyptū q' ac regiat' bā  
 ca. 7. et participatio spalen. et  
 hānē. Et ex locis mētana. 7. qd  
 colū mētā atq; colles. locū q' ue  
 nantū. h' locis. 7. ex regioib'

ludencū atq; cantāciū. **C**ancer h'  
 ex regioib' armenia minorē. 7. ma  
 cam. ac numidia que ē p' africa. et  
 orientālē plagā. churacen. 7. alem.  
 et ē et participatio t' balgh. 7. adrabigē.  
 Et ex locis collectōes aquarū ac litora  
 maris ac fluminū loca q' artorū. **L**o  
 h' ex regioib' alce. usq; infine habi  
 tatoris q' eā succedat. Et ex locis destra  
 et flumina graua ad nā seundū. ac  
 terras mobiles. 7. ex t'ra fatiabilē  
 et māsice. diuitū. 7. mōtes ac col  
 les loca q' altiora ac castra fōtia. **I**r  
 go h' ex regioib' algeramichah. 7.  
 arlōm. 7. ierim atq; alfozat q' ē oufa  
 tes. 7. algeram. 7. insula q' est spama. 7.  
 ex regioib' p'foz q' succedat. **R**am. Et ex  
 locis ex t'ra iqua semiat. 7. māsice  
 mulier. iactatorū q' cantāciū. 7. spaci  
 antū. **I**bra h' ex regioib' regū. 7.  
 rom. mōz. 7. qd qd ē mētā. 7. suos. usq;  
 ad africa. 7. ea q' se mētā. et. Et sup  
 ora egypti usq; t'ros et thopie. 7. bar  
 tah. Karim q' ac sagesten. 7. Rebil. et  
 tab. asten. 7. balch. Et ex locis ex locū  
 iquo semiat. i cacumib' mōtū. 7. ex  
 t'ra iqua fiunt p'p'ne. 7. locū uenati  
 onis atq; acapitū. 7. anstū. 7. m  
 fid. mētū ac uar. 7. ex q' locū sublimū  
 et eleuatū ul' capē strē arenosū. **S**o  
 pio h' ex regioib' t'ra alligeh. 7. uon  
 arabū ac p'et. et usq; ad aliamā. 7. tan  
 gitā. Et h' ex locis loca uincat  
 mōtor. 7. ceta silia d' h' q' h' i orto  
 et ex locū fetidū atq; oridū. **C**artes  
 q' 7. māsice. merōis. ac t'ra. 7. dom'  
 t'ra. 7. ac calinas. 7. fōpionū. **A**  
 gitar. h' ex regioib' mōtes. 7. amē  
 atq; spalen. 7. ex locis h' ortor. 7. am  
 locū q' ad t'pē nigra. 7. sig' loca alba  
 rabidah. 7. amagan. maluc. loca ced  
 sectarū. 7. alsharabida. leuē. 7. loz. are  
 nosa. 7. cap' t'ra. loca q' ad h' t'ra. 7. and  
 ac uiridū. **C**ap' d' mētā. h' ex regi  
 onib' alhabasah. 7. et qd. 7. mētā  
 et alce. 7. flum' mētā. 7. alce. 7. mētā

q' succedat ipas regiar' ruitq; maria et  
mdia' zel' fines usq; aon. r' fines tere  
romanoz. Et ex locis h't palacia ap'o  
tas atq; outos r' oez locu' irrigui flu  
mma q' et d'curfus aqua r' flumiu'. et  
p'rias amiq; r' oez ripa' s' qua' fuit  
alves. r' lit' iquo se naues r' laca amu'  
ac uulpui feraz q' ac lupoz. Et hos  
spica seu m'asicoz p'gnor' r' paupu'  
ac feruoz r' laca r' q' acensi se ig'e.

**Q**uarius h't ex regioib; alcedid' d'f  
monte. r' alchufah r' ei' p'ces. ac d'f' alh  
grec r' t'ra egypti atq; occidntale plag'  
tere asand. r' est egyptiaco m'erna  
feriz. Et ex locis h't laca aq; r' flumiu'  
ciuentu' r' mariu' atq; amahu' ciuen  
tiu' r' qd'q' i eis e'. r' q' effodit' p'foso  
ria. n' no' r' oez locu' q' iriga' p' aqua. laca  
q' i q'bus se anes aq'tice r' cet'e amu'  
et oez locu' iquo e' unnea au' iquo uon  
dit' un'. r' oez t'ra motma' atq; ag'ite.

**P**has h't ex regioibus thab' r' isen  
et p'ces septetonus tere uigen. Et e'  
ei' p'ncipato' i romais. r' h't t'ra' asom  
et insula atq; egyptu' r' alexandria et  
qd'q' e' m'cautu' egypti r' mare rubu'  
s. aliam' r' orientale plag' tere idou.  
Et ex locis qd'q' app'iquat mari r' ei'  
lutoib; p'rias q' r' litoa' maris. laca q'  
angloz r' heremitaz r' laca plantu'. i.  
penitentie ul' sp'rital'. ac r' st'iae. *diffi  
10. in signis fig'antib; mobilitate et m  
mobilitatem.*

**A**ries. Taur'. r' Gemini. du' quenerit  
Amis d'ni eoz. q' se r'ans ven'. ac  
m'ant'. s'it mobila. i. sig'ficat' mo  
bilitate. Cam' uo'. leo. ac uigo. au' co  
uenerit i eis d'ni eoz. q' s'it h'ia. sol.  
et man'. s'it inobila. Lib' r' uo' r' sc'o  
pio ac sagitari' au' quenerit r' eoz d'ni  
eoz. q' s'it uen' ac m'as r' sup'it se  
mobila. Cap'co' ni aut' r' an' ac p'fal'  
cu' quenerit eoz d'ni in eis q' s'it sa  
turnus et iup'iter. sunt innoa  
lia. *Diferencia undecima. in signis*

*innot' illib; q' fig'ant' spes ho'u' r' eoz.*

**S**igna at' r' d'alia que sig'ant' spes  
ho'u' s'it. Semi. vgo. lib'. aquari'.  
ac medietas p'ma sagitari'. p'o  
ro semi e' magnatoz. vgo uo' ac  
lib' ac sagitari' s'it mediocru'. Nq'  
rius at' est ignobiliu' ho'u'. *Fig  
ficant' q' signa e' ho'u', alio mo. i. q'  
aies r' eius e'plicitates s' ex signis  
nobiliu' r' magnatoz. Taur' uo' et  
ei' e'plicitates ex sig'is ig'obiu' s'it. Be  
mini r' ei' e'plicitates s'it nobiliu'.  
can' uo' r' ei' e'plicitates s'it ex sig'is  
ignobiliu'. *diffi. 12. in d'ic'ia' m'ed'x**

*q' se uniu'q; signo d'nebt' cois hu'mi.*

**A**ries h't cap' r' facie' r' pupilam  
oculu' r' testina et qd'q' accidit  
i eis r' oculis atq; auibus eymh'  
mitatibus. **T**aur' u' e' collu' atq; gu  
tur r' qd'q' accidit i eis ex m'obis r'  
infinitatib; ut glandes r' flegm'oz  
ac fetoz naru'. r' gabdositas d'os' ac  
dolor' oculoz. **G**emini h't humores  
et biachna man' q' ac sparula. **C**an  
cer pect' r' m'um' cor' q' r' st'oc'u' et  
costas r' splen atq; pulm'oz r' ho'u'  
infinitates n' no' r' oez q' accidit in  
oclo ex g'uitate lyp'e r' f'ic'at'e et  
laca occulta expectoe. **L**eo h't sup'  
ora s'loia r' cor' ac neruos. lat' q' r'  
ossa r' tenez ac d'f'u' r' qd'q' accidit  
i eis ex infinitatib;. **V**irgo h't uen  
trem r' qd'q' meis e' ex locis oculis  
ut et m'estina r' tele m'icez  
ac ret'. **L**ibra h't m'fioia uentris  
et umbilic' r' pecton et caq' m'fe  
rius s'it ac d'f'u' r' uerenda atq; r'  
anchas r' vha. **S**corp'io h't ponem  
uerenda r' testiclos amu' q' r' uel'ic'  
et uulias m'liez r' medulas r' ho'u'  
infinitates ut urine difficultas  
et emoronte ac fluxus sanguinez  
ois. Cam' q' r' m'lig'oz oculoz r'  
gitari' femora r' signa ac uulias

atq; argumentatōes ut dignitas sup  
 fluis 7 alia membra aucta 7 eoz m  
 finitates ut cecitas 7 impedimentū  
 et figtāt caluiciū 7 casū alcis alio  
 ribus 7 impedimtu exbelis 7 spmā. s.  
 cor. h. 7 remotōes 7 mebrōz alcis siug  
 atq; absfificōes 7 cetā his filia. **Q**uā pō  
 nius hē genua 7 eoz hūos 7 hōy m  
 finitates. **Q**uari crura usq; ad infē  
 riora canilay taliū 7 hūos eoz ac loca  
 mifinitates q; eoz ut alia raram q  
 est tictiūā mbrōz ul' cū palcē ul' cum  
 mgredie quā uulguis uocat emanatō  
 felis 7 cetā collām q; nigrā. **A** p hincti  
 ones ul' absfificōes ac dolores uenay.  
**P**has at sē pedes 7 eoz exmitates  
 et eoz niu nō nō mifinitates eoz ut  
 niuoz dolor podraga 7 cetā. **D**iffā. 13. m  
 fige figtānti pulētudie 7 hōstātē. Et figt  
 figtānti lāgtātē 7 loitātē. et q; coligt et  
 muple. Et q; dāt facultatē. et q; effig  
 = uenit lādgtē. queq; retinet 7 accipit.

**S**igna significantia pulētudine 7  
 honestatē ac mūdiciā cū hūnt  
 ascēdenca aū hūnt in eis dñs ascē  
 dentis ul' hūā aut almutag sup ascēdes  
 sūt Bonū. iugo. libra. 7 scōpio. sagit  
 tarū q; ac pifas. Et h' signa q; diximus  
 figtāt ecā lāgtātē ai 7 ei loitātē et  
 latitudie 7 expensay. **S**igna autē q;  
 coligunt 7 implent sūt aies 7 ei tri  
 phatates. **E**t signa q; dāt facultatē  
 multa sūt taur' 7 ei t'phatates. **S**i  
 gna uō q; accipit 7 euacuant sē. gei.  
 et ei t'phatates. **E**t q; retinet 7 acci  
 pit sūt canē 7 ei t'phatates. **S**igna  
 effluentia 7 euacuatā cū hūnt ex s  
 motu celi ilco malo hūnt q; in eis  
 qdā mali figtāt mltitudie 7 expēlay  
 et destructōes uite 7 ei angustā et  
 ablatōes seu amissioes sē ab eo cū eam  
 accipit. Et fōrtis nō hūnt ei fōrtiā  
 et sba oīd. Quod si hūnt hōi eē exmotu  
 circuli si hūnt teis mali figtāt ad

sit eē illi mfortiā 7 facultatē pl' pms.  
 Si uō hūnt hōi eē ex motu celi 7 fōrti  
 nata figtāt facultatē 7 medietatē  
 uite rem q; pfcāz ifacilitatē. **S**igna  
 q; obediencia facultati cū hūnt lom  
 eē exmotu celi 7 expēncia fōrtiay  
 icis figtāt pfectū sē multū. Si uō  
 hūnt cōio figtāt afflictōes cā sē. **S**i  
 gna at q; accipiūt si hūnt ipeōta sig  
 ficāt paupertatē 7 alalōie. **S**ig' n' q; col  
 ligunt 7 implent cū hūnt hōi eē fōrti  
 nata figtāt stabilitū uice' fac  
 litatē q; ac fōrtiā. Et si hūnt teis  
 mali hūnt q; ilco malo exmotu celi  
 figtāt paupertatē. Si uō hūnt cum  
 pfcēcia maloz teis ilco optō hūnt  
 q; ipi malo aliq; dignas figtāt pfectū  
 et utilitates nō multas. **D**iffā. 14. **S**ig'  
 figtānti luxuriā 7 mifinitatē.

1. Hūōca  
 facultatē

**D**am signa q; figtāt luxuriā 7 mifini  
 tates sūt. aies. taur'. leo. capcō  
 nius. pifas. lib'. 7 sagitar'. sed  
 sūt infra eos ifortitudie. Et mifig  
 ecā sūt qd' figtātes luxuriā 7 sup  
 fluitatē cont atq; mifinitates p pifoz  
 play cū eis. Et narabim' h' talio lēto  
 ext hūc libzū. **D**iffā. 14. m fige figtānti  
 tib' honestatē mulierū 7 probitatē ac re  
 ligione eay.

**S**igna significantia honestatē muli  
 erum 7 reliōez eay ac pbitatē  
 sūt. taur'. 7 leo. scōpio. 7 aquar'.  
**S**igna uō que figtāt laxitatē et de  
 trimentū eay sūt. aies. canē. libra  
 et capcōni'. **S**igna autē que figtāt  
 medietatē 7 tōpamentū m h' sūt  
 semī. iugo. sagitar'. 7 pifas. **D**iffā. 16.  
 m signis mltōz filioz 7 gemelloz 7 pān  
 coz filioz et silitatē.

**S**igna mltōz filioz sūt. canē. 7 scō  
 pio. pifas. 7 medietas pifmā  
 capcōni'. **E**t signa gomelloz  
 aut medietas pifmā capcōni'. 7  
 halencia duo cōpna. sed hūca duos  
 colores 7 duas faces sicut aies pif'

fortasse sūt significatia gemellos ead.  
**E**t sig' paucorū filiorū sūt aīes. taur' &  
libra & sagitari' & aquari'. **E**t sig' ste-  
rilitatis sūt. Gemini. leo. & vgo. & pna  
pū taur'. Et fortasse signū aqū & pna  
apiū capcōnū sterilitate. *dist. 14. m.*  
*fig' mēsu abscōu et i' sig' mētre acuita*  
*ne atq; ut.*

**S**ig' abscōu membrorū sūt aīes.  
taur'. leo. & pncas. **S**igna uerō  
mētre acuitatis & macūdie sūt  
aīes. leo. atq; scōpio. *dist. 18. m. signis*  
*signantib' et iud.*

**S**igna uariferantia. & q' hnt fortes  
uoces sūt. Gemini. uigo. ac lib'. tē-  
pate aut uocis. i. illa q' hnt dīni  
dū uocis sūt aīes. taur'. leo. atq; s. g.  
tari'. **S**igna uerō in uoce sūt capcōnū  
et aquari'. **E**t q' caret uoce sūt canē  
et el' t' p' l' i' t' a' s'. **S**igna sūt dñs asce-  
tentis ul' luna. ul' al' m' u' t' a' s' i' signo qd  
caret uoce n' asp' x' t' bono aspectu su-  
erit q' i' p' e' d' i' t' i' e' t' l' i' g' u' a' n' a' t' i' e' i'  
audir' & fortassis e' t' s' i' d' u' s' & b' a' b' b' u' s'.  
*dist. 10. m. sig' sig' t' a' r' u' s' p' u' s' t' u' l' a' s' & l' o' p' a' u'*  
*ac p' n' u' s' & p' e' t' i' g' i' e' s' s' u' r' d' i' t' a' t' e' q' & c' o' l' u' m' b' a'*  
*balbutiatē. & t' e' m' u' e' b' a' r' b' a' et o' s' t' i' u' o'*  
*et u' e' b' a' r' d' a.*

alio. Ca. sūt  
caur' i' signo au  
uoc' n' asp' x' t' e' n' t'  
i' s' e' c' t' u' b' o' n' o' & t'  
i' t' a' t' e' n' a' t' i' d'  
a' e' t' l' i' g' u' a' i' s' e' t'  
p' u' s' & a' u' d' i' t' e' i' u' s'  
t' i' n' t' e' e' i' s' i' d' u' s'.

**S**igna significatia hās res quas dixi-  
mus sūt. q. r. aīes. & canē. scōpio.  
capcōnū ac pncas. h' signa cū fuerit  
luna aut pars fortunē ul' ps futurorū in  
aliquo eorū i' p' e' d' i' t' a' s' i' g' n' e' n' t' q' n' a' t' h' a' b' i' t'  
quasda' h' a' y' i' n' f' i' n' i' t' a' t' i' & s' a' t' q' u' a' m' h' a' y'  
h' a' b' i' t' e' x' l' i' b' i' o' n' a' t' u' r' a' t' i' u' i'. Et quocūq; t' a' n' q'  
fuerit qd' h' o' y' s' i' g' n' e' t' o' r' u' m' i' n' h' i' s' s' i' g' n' i' s' e' t'  
sūt i' p' u' t' i' n' i'. i. ab absente e' t' n' a' t' c' a' l' i' u'  
Et s' i' l' i' cū sūt l' u' a' m' e' i' s' e' t' sūt s' u' b' m' o' n' i' s'.  
*dist. 20. m. loca signorū significatiū i' n' t' a'*  
*actoz.*

**S**unt quedā loca i' signis q' s' i' g' n' e' n' t' d' o' l' o' r' e'  
actoz. leus. i. arthure. i. phadā ta-  
uri. & a' m' i' s' e' x' p' a' r' t' o'. Et d' scō-  
pione la' s' p' i' m' e' e' i'. Et ex sagitari' la'  
sagite. Et ex capcōnio la' caude. Sig'  
ficat q' & leus e' t' h' u' s' a' q' u' e' d' a' q' u' a' r' i' o' s' i' g' n' e' t'

mon actoz. Nam lib' & leo fortis mpe-  
dierit actin ead. **S**ignificatio nāq; e' in  
13. gradu & 26. minuto. Et o' latitu-  
do in septetone est ex t' b' u' s' g' r' a' d' i' b' u' s'  
et. 40. minut'. **S**ignificatio at' nūbis q' e' in  
canē est in. 21. gradu & 8. minuto. Et  
e' latitudo in septetone. 20. minuta.

**S**ignificatio at' scōpiois sūt due & uerū  
sūt in scōpioe. Quaz una e' in. 20. g' d'.  
alt' uō in. 21. gradu & 10. minutis. Et  
e' latitudo in septetone. 6. g' d'. **S**ignificatio  
sagite e' i' sagitari' 14. g' d'. & 20. minutis.  
Et e' latitudo e' in meridie. 6. g' d'. & 20.  
minut'. **S**ignificatio capcōnū e' in. 22. g' d'. Et  
e' latitudo e' septetonalis ex. 31. g' d'. et  
14. minut'. **S**ignificatio aq' aquari' s' e' q'  
stelle & s' e' x' 20. g' d'. & 10. minutis signū  
aquari' usq; in. 20. g' d'. & 20. minutis ex  
eo. Et o' latitudo e' septetonalis ex. 8. g' d'.  
et. 10. minutis. in. 10. g' d'. & 20. minutis.

**H**ec g' loca que diximus in g' d' b' u' s' s' u' s'  
i' l' o' g' i' t' u' d' i' e' & l' a' t' i' t' u' d' i' e' sūt in h' t' p' o' e'  
nō g' e' l' t' a' n' u' s' a' l' e' x' a' n' d' r' i' m' a' g' n' i' . i' i' c' o'.  
Et o' ut o' s' i' d' e' n' t' ac p' l' e' n' t' l' o' c' a' e' o' r' u' s' o' s' t'  
t' p' i' . q' u' a' d' i' t' & r' e' c' e' d' i' t' a' l' e' o' s' h' o' r' u' m'  
gradū quos diximus. **S**unt q' i' signis  
q' d' a' m' l' o' c' a' & g' d' s' i' g' n' i' f' i' c' a' t' i' a' i' n' f' i' n' i' t' a' t' e' s'  
et d' e' s' t' r' u' c' t' o' r' e' s' a' c' t' o' z' ac p' i' c' l' a'. Et narra-  
bim' ea in locis suis si d' s' u' o' l' u' i' t'. *dist. 1*  
*. 21. i' sig' s' i' g' n' e' n' t' i' b' d' i' s' c' i' p' l' i' n' a' & c' a' l' l' i' d' i' t' a' t'*  
*seductoz q' ac machinamēta. nō s' i' g' n' a'*  
*meroz & t' h' a' e' . s' i' g' n' a' q' t' e' n' e' b' r' o' s' a' .*

**S**igna significatia disciplina & callidi-  
tatem. seductoz & . e' sūt leo. &  
sagitari'. capcōnū & aqū. Et signa  
meroz & t' h' a' e' i' p' a' s' s' i' t' e' c' a' s' i' g' n' a' t' e'  
nebroza. In uigine q' & libra sūt t' o' n' e'  
b' r' e' m' o' d' i' c' e' . *dist. 22. m. sig' s' i' g' n' i'*  
*contibus s' p' e' s' a' n' i' u' m' & o' i' u' s' q' u' a' d' u'*  
*pedum. l' u' p' o' s' & a' c' r' e' p' e' n' t' i' a' . e' t' c' o' m'*  
*asp' e' r' i' t' a' t' e' m' t' e' r' e' a' t' q' a' i' a' l' i' a' a' q' u' a' m' o' s'*

**D**am Gemini & uigo & sagitari' ac  
pncas s' i' g' n' e' n' t' s' p' e' s' a' n' i' u' m' . s' i' a' c' e' s'  
q' s' e' d' a' & t' e' r' c' i' a' c' a' p' c' o' n' i' s' s' i' g' n' e' t'

Nam sicut  
in no p' u' s'  
est de sig'  
i' n' i' . d' i' s' c' i' p' l' i' n' a'  
s' a' t' i' e' d' i' s' c' i' p' l' i' n' a'  
s' i' g' n' e' n' t' m' a' s'  
d' i' s' c' i' p' l' i' n' a'  
m' a' s' t' e' s' t'

spes anni q. ibi sūt mult' uolās zca  
 uida galine. **¶** Dies uō z tam' leo atq  
 ultra medietas sagitarij sūt sig' qua  
 d'urpōnū. Credietas q. pma Capōnū  
 nū fōrtis sig'cauē hōz silla. Nam  
 anes rēg' taur' s' omē hōz uigali.  
 Leo uō hōz dntē z acua unguam.  
 Credietas q. ultra sagitarij ē hōz u  
 gulas mōrticllas. Leo uō rēg' pio.  
 sagitarij q. z piscas s' sig' hūpōz. Lan  
 cer at rēg' pio sagitarij atq capō  
 mus signa sūt s'pōnū rēg' pio nū  
 ac repencū rōiū cōre s'milicōz. pō  
 ro signa aquatica sig'nt aīa hā aq.  
*Distā. 23. m' signis sig'ntib' artōz ac  
 femina*

**S**igna nāq. aboz lōgāz s' gōmū  
 leo hōz z aq. **¶** Sig' uō aboz que se  
 nīa has s' tamē scōpio tmedie  
 tas ultra piscas. **¶** Sig' at femina sūt  
 taur' zoi' epliatas. Nam taur' ē plā  
 tarōis. ugo cōz. Capōnū uō s' rict'  
 collōis. *Distā. 22. m' sig' sig'ntibus  
 spēs aquarū. Et m' sig'ntib' ea q. opmē  
 pignem.*

**D**am signa aquatica sūt tamē et  
 ei' epliatas. Lame. s. ē pluuie scō  
 pio aque adrentis. sig'nt q. aq.  
 s' h' p' flumī q. rēg' ē. piscas uō aq.  
 stantis. **¶** Signa at q. sig'nt cōz s' sūt  
 ul' opā pignē sūt aīes leo scōpio atq  
 aquarius. *Distā. 29. In partibus signorū.*

**A**ries leo z sagitarij sūt orientales  
 Nam aīes ē orientis cōz. Et quis  
 uent' est assale. i. orientis. Et leo  
 ē s'mist' ps orientis. Et ei' uent' ē mē  
 oīentē z septētrōnē. Sagitarij hō ē  
 dext' ps orientis. z ei' uent' ē mē orie  
 tem z mēdiem. **¶** Taur' sig'nt ugo  
 ac capōnū sūt mēdiana. Capōnū  
 ā est cōz mēdianē. z ei' uent' ē mēdi  
 anus. Et taur' est s'mistra ps mē  
 dia. ei' uent' est mē mēdiē et ac  
 cidentē. **¶** Gōmū q. s' hōz atq. aq.  
 r'us sūt occidentales. Et hō ē cōz ac

cidentis. Et ei' uent' est addabor. i. occi  
 dentalis. Pōro aquar' est s'mist' ps  
 accūis. et ei' uent' est mē accūis et  
 mēdiē. Gōmū uō est dext' ps accūis  
 uent' q. ei' est mē accūis z septētrōnē.  
**¶** Lame uō scōpio apiscas sūt septētrō  
 onaha. Et comē est cōz septētrōis ei' q.  
 uent' ē s'mist' i. septētrōal'. Et scō  
 pio ē s'mistra ps septōis. et ei' uent'  
 ē mē septētrōis z oīentē. *Distā. 25. Tam  
 gulis cūli et ei' quātis. In. 12. q. comūz  
 et unūitate cap' sig'ntōz zca h' m. Et  
 m' comūz gaudiorū plūz.*

**O**dm explerem' nāratōz nāz sig'  
 rum z cōz ac ppetatē sig'ntō  
 nū cōz s' unūitatē rōz m' cap  
 mus nāratē anglos cōli z ei' quātis  
 hō nō z. 12. domes q. cōli s'pōz uer  
 tit cōm sig'nt ac cōz cōz ab ori  
 ente s' accūis s'ma die ac nocte se  
 mel. Et i' cō hōz sūt qdā gnd' cōli si  
 gnōz i' cōlo omīps' oīentā'. Et qdā  
 cōz i' uitate gnd' mēdi' celi gnd' q.  
 cōz i' s'mist' gnd' accūis z qdā mē  
 uentate gnd' q. ei' exoi' lōz ad altm sūt  
 quātā cōliōis q. q. r' cōli diuidit' p  
 tres diuīōes. q. una q. q. diuīōis  
 uent' uocat' dom'. Efficiunt' q. i' cōlo  
 i' oī hōz. q. q. r' s'm' q. r'atē. s. tēpō  
 rum annū. z. 12. dom' s'm' nūz sig'nt.

**¶** Que q. r' q. sūt ab accūis i' mēdiū  
 rēi et ab accūis i' quātū uocant' p'fic  
 entes ul' m' scēlie oīentales ac dext' ē.  
 Quātē uō que sūt ad cōz i' accūis. i. m  
 septmā. z aquātō r' accūis uocant' m  
 p'ficentes ul' r'cedentes femē mē a  
 cōntales ac s'mist' d' q. q. p' s' est  
 s'p' cōz sūt dext' et mēdiā sūt s'mist'  
 et dom' q. est i' m' accūis q. r' angulū  
 et dom' s' hōz q. hōz s' r'ced' d' s' r'ced  
 dōns angulū. **¶** Tercia nō dom' d' r'  
 cedens ul' cōdēs ab anglo. **¶** P'ma  
 g' dom' ex' dom' cōli ē cō m' m' m'  
 accūis z m' m' oīentis. **¶** Et i' sig'  
 cōli s' s' r'ced' d' p'm' quātā. **¶** Et  
 m' r'ced' d' dom' cōli nōtānt' una

quasi domi ex eis nomine nunc eam succit  
 dit usq ad duodecim domi. Et unamq  
 hanc .ii. domoꝝ noiant noie. p̄o ad  
 reserit ad res inuertas. **T**oma ḡ dom  
 q̄ d̄t a fons siḡt̄ cor̄ et uita ac dura  
 bilitate illi et ee ois nuntij ac motus.  
**S**ecunda domi d̄t. Nō rupa siḡt̄ar cō  
 gregatōe. Nō ei q̄ t̄ h̄saucate p̄et  
 cam uict atq̄ ee illi donatōe q̄ et  
 acceptōe. **E**t t̄cia domi d̄t. h̄ntrū  
 et h̄ siḡt̄ar ee firm̄ atq̄ foroz̄ q̄ p̄i  
 quoz̄ coḡtoꝝ ac o f̄agūeoz̄/pacēcū  
 q̄ r̄o f̄allū h̄t̄ et d̄t̄et sciencā legis/  
 atq̄ or̄p̄tōe seu disputatōe. **H**ecti  
 m̄lires q̄ et somnia. **Q**uarta d̄t  
 domi patrū et h̄ siḡt̄ar ee patrū ap̄ge  
 ny q̄ cācēs t̄ias q̄ ac r̄ua ciuitatē  
 et edificia atq̄ aquas et cō r̄ t̄cā  
 atq̄ cōtā ul' q̄ad f̄iūt s̄b̄t̄ra et t̄h̄s  
 uos. **S**ine ecia rei r̄mōtem q̄ q̄  
 mōtem deo .i. ad q̄ p̄uicet ee hois r̄  
 mōtū ex sepultūa ul' eētē a sepul  
 tura aut s̄i sp̄s̄iōem aut p̄uicōe  
 iquedi laa r̄cētā d̄ ee illi. **Q**uinta d̄t  
 domi filioꝝ. r̄ siḡt̄ar filiū r̄legatū r̄  
 donatōe r̄reuerētia ac fiducia p̄u  
 ticōe q̄ m̄lioz̄ atq̄ amicitatē seu am  
 cos. Ciuitates r̄ et ee ciuū eay s̄  
 fr̄uct̄ hereditariū. **S**exta uō uatā  
 domi m̄finitatū et ip̄a siḡt̄ar s̄fimi  
 tates et cās eay acia q̄ s̄sepalia et  
 suos atq̄ ancillas directōe r̄iulā  
 ac mutacōem d̄ lacū ilaū. **S**eptia  
 d̄t domi m̄liet̄ r̄ siḡt̄ar m̄lires et  
 nuptias ac cās eay q̄ t̄cēs q̄ ac q̄  
 r̄ietates r̄maies p̄d̄t̄et ecia ei cās.  
**O**ctaua est domi mōtis m̄fectōis  
 ac s̄e mōtuoꝝ .a. mōtūis relicte ue  
 nenoz̄ q̄ letaliū r̄t̄dus s̄ ois re q̄  
 p̄it r̄ sup̄ ḡmedatis octio s̄tatis r̄ et  
 p̄gt̄ie atq̄ machinatois. **N**onad̄  
 domi p̄gnatois r̄ ip̄a siḡt̄ar p̄gnati  
 onē r̄t̄m̄era t̄ntatē q̄ r̄ h̄c ac do  
 mus rei cultūe. p̄h̄ulo s̄ophyā q̄ et p̄  
 sciencā rei r̄ scia. ad r̄oz̄ ac diuinatōe  
 eplā q̄ r̄rimoz̄os s̄ue legatōe et

sofonia. **D**ecima d̄t domi regia et  
 h̄ siḡt̄ar s̄litate r̄regnū atq̄ imp̄iū  
 eū q̄ q̄ p̄it r̄iudicē nobilitatē r̄ glo  
 riam r̄ memorū ac uicis audicōe  
 magnia q̄ r̄oꝝ ac matres. **U**nde  
 cima d̄t domi fiducia r̄ s̄t̄ue atq̄  
 s̄p̄i r̄ siḡt̄ar s̄t̄uā atq̄ fiducia et  
 amicos ac laudes filiū q̄ atq̄ m̄ni  
 stros. **D**uodecima d̄t domi m̄mi  
 coz̄ r̄ ip̄a siḡt̄ar m̄imicos r̄ laboz̄  
 t̄stia q̄ ac moroz̄. machināta q̄  
 et caliditates r̄ laboz̄. **I**nstructio  
 sum atq̄ aīalia. **H**ec s̄t̄ nōia .ii.  
 domoꝝ. **H**ec s̄t̄ res q̄ reseruat  
 ad eas. **Q**uare at reseruat ad eas do  
 mus res r̄q̄ noiant s̄m̄ n̄aue  
 r̄it̄ auctōe h̄i magisterij q̄ reserua  
 tur ad eas. **H**ec res r̄noient̄ p̄eas s̄d̄  
 ordiē celoz̄ p̄lū r̄ s̄d̄m̄ q̄t̄atē siḡ  
 ficatōnū eay. **I**n s̄ h̄nō et esse eoz̄.  
**I**n domū p̄mā noiauer̄. **A**scūe  
 p̄t̄ a s̄c̄ h̄c̄ et p̄t̄ q̄ ascendit demis  
 s̄p̄o oīem̄. **I**n s̄c̄ est ei h̄ siḡt̄ar  
 quā dixim̄ q̄. **A**scūe r̄ siḡt̄ar eū  
 siḡt̄ar s̄c̄m̄ q̄ altior s̄p̄t̄ p̄lū ac  
 foroz̄ eis. **E**t q̄ ei siḡt̄ar s̄ t̄nebas  
 et absencā atq̄ m̄tū casus nati  
 sup̄ cor̄ q̄ diu dimmōm̄ iudicia. **E**t  
 a s̄c̄ ē m̄tū .ii. domoꝝ cui ḡd̄ ois  
 s̄t̄ s̄b̄t̄m̄ t̄lanc q̄ reseruat ad t̄ne  
 bias r̄ absencā q̄ p̄t̄ q̄ d̄iā unū  
 eoz̄ cū alt̄o p̄ siḡt̄ar s̄ p̄ncipiū et  
 cetera q̄ p̄oxim̄ p̄oia ē a s̄c̄m̄ siḡt̄  
 cauo sup̄ m̄tū casus nati et sup̄  
 cor̄ r̄ ee eoz̄. **E**t q̄ ḡd̄ a s̄c̄m̄ iam  
 exiit d̄ s̄b̄t̄m̄ ad em̄ s̄c̄m̄ oīem̄  
 et apparicōe. **N**at̄ q̄ iā apparuit r̄  
 egl̄is ē diuent̄ mat̄ s̄ue ad h̄c  
 m̄dum̄. **I**n s̄c̄ ē ee ḡd̄ a s̄c̄m̄ ma  
 gis q̄ s̄c̄ esse nati a s̄c̄m̄ ē dignos  
 siḡt̄ar eoz̄ r̄ ee eoz̄ p̄t̄oꝝ ḡd̄  
 bus domi a s̄c̄m̄ r̄ lacoz̄ celi. **E**t  
 q̄ eoz̄ nati diuent̄ mat̄ s̄ue ad h̄c  
 m̄dū est s̄c̄m̄ esse. et s̄t̄abit̄ s̄p̄i  
 ei sup̄ ip̄m̄ ee nō s̄t̄ n̄ p̄ q̄bū r̄ uictū  
 ac s̄m̄. **E**t s̄p̄i est m̄ s̄c̄o cauo



alicuius facta est ioui signatio si abum  
 et uentū ac solum qd fit stabilitas uel  
 duracio in ee scdo scā q est signatio do  
 mus scāe si has res. Et q p solum col  
 ligunt hec res potū est h nom dig  
 us illi hac d cā uacata ē dom' in domus  
 ste. **C**ors uō ē mēto tēcio qd ac  
 fatū sūt q silēs unicuiq; figē ac gnīs  
 in malo. Et sili frs q forores ppū q  
 atq; cogit sūt eadē gnīs p patrē ma  
 trem. scā est itaq; māti signō si frs  
 forōes q pūquos q ac cognatos. Et fac  
 ta ē domū tēcie signatio sup filia hōy  
 roy oca. et q frs q hēnitatis pūo ē  
 ee ignē patnitatis ac cetis q dicitū iō  
 uacā dom' tēcia dom' sūm. **S**olar q ē  
 inq'ro celo qdē quigē lūē moī mē  
 a siluē qd h quictōi iuri ac mlieris  
 tpi oceptōis. Et q sol est mascul' a hū  
 femia scā ē signatio sol si patres auos p  
 tibus atq; gnū. Et ē domū quate signi  
 catio si filia eoy q significauit sol. Et q  
 patnitatis quigē h q dixim iō uacata est  
 dom' quata dom' patrū. **V**on' est i. q.  
 celo qdē pū pūcipat ioui q est ei' dūm for  
 itōnā. Ioui q; signatō ab iūctō ac ste  
 et q scā h exfortia sūt muliēs con'  
 ac siliū leticia q; ac lud'. scā q; ē iō ei fig  
 ficatō sup mliores q corū ac filios et  
 scā est domū. q. signatō sup hōy filia  
 et q nat' fit p quictōis oīs rei quā dī  
 dixim iō uacata ē dom' quata dom' filioy.  
**S**perant' uō q ē m. s. celo ē qd hūy  
 edē ppe solē mltē refgradatōis q d  
 bustiois q exaltatōis silat q; dūm tu  
 die q bustiois sue ac refgradatōis et  
 exppigante sua a sole r' hūm' q; col' dū  
 liby illis licet qd nulla sōtitudā ē q; assi  
 milat mltitudinē motiois sue q dū  
 frate ee illi hūis q; anallis ac laboy  
 oīs scā ē iō signatō si infirmitates q  
 labōes atq; sūitū ē. Et domū ferte  
 scā est signatō si infirmitates q labōes  
 ac hōy filia. **P**ro lūā ē mēto. ā. et  
 est mltē quictōis ac pūctōis cū sole  
 iō scā est ei signatō si mliens q nup  
 tias q; etatē q; ul' signatōis q; signatōm

Et scā est domū septē signatō sup hōy  
 filia. **O**ctauē dom' iūm signatō refecē  
 ad signatōis q; fūcat fatū an exitiū nati  
 dūent' matē sue ad natūm. s. illi mali  
 gnā q; nabile ē struente ac pūntē q  
 mōtificantē iō q; uacata ē dom' octa  
 uā dom' mōtis. **D**om' q; nona uacata  
 ē dom' pūgnatōis q; motiois fidi q; at  
 q; opū bonoy ppe reūsiōis ei' ad iouē  
 signatōis ee secūdū. q. nat' dū egōit  
 dūent' matē sue mutat' d' locū locū  
 et d' esse in esse q; eynā fatū ad nām  
 iouis iō q; significauit pūgnatōis. Et sic  
 iupit' ē fortūā q; signatōis exfortūis sēh  
 solum q; dūatōis atq; habūdantū q; uē  
 ad modū dūm'. fortūā at futūū seclū  
 fit pūctō iō signatōis q; fide q; scā ē hūc  
 domū signatō filis eadē signatōis. **P**ur  
 sum q; q; iupit' q; uen' sūt fortūe. for  
 tunay at due sūt spēs. quaxima est  
 fortūā hū mūdi et altā est fortūā hū  
 mūdi seculi futūū. Et fortūā altōiū  
 seculi ē digōz fortūā hū mūdi ab q; rit  
 per fide. Et q; iupit' plus ē fortūā q;  
 uen' iō scā est ei signatō sup fide p quā  
 querit fortūā futūū seclū q; est digōz.  
 Et scā ē uenē signatō sup fortūā hū  
 mūdi excludis q; gaudiū atq; leticia.  
**D**om' uō. iō. uacā regna ppe reūsiōis  
 ei' ad matē signatōis mūriay q; pna  
 patūs uictōis q; q; honōis ac belloū.  
**D**om' xi. uacata ē dom' fortūe ppe re  
 uerfiōis ei' ad solē signatōis fortūe et  
 pūctōis ac fiduac. **P**ro. iō. dom'  
 uacata est dom' mūmūoy eo q; fit re  
 mota ab ascēte nō aspitiēs eū. q; q;  
 anglus. ascēs cū signatōis ad remo  
 tum. i. cadēs ab eo signatōis illi' dūm.  
**D**uctōis q; ass' putauit q; ppe hac  
 cās referunt hec res ad has. 12. domos  
 Et hac d' cā his noibus uacate sunt.  
**E**fferē ad unā quāq; domū eycis  
 aliqd aliud ex signatōib; pte sup cū  
 nām dom' pūta est ut dom' octaua q; si  
 gnificat sūas mōtūoy q; res antiquū  
 meroyes q; ac tūcas si nō pūctā  
 et amisiōm sōmū ul' centū q; cēcā

que significat saturnus. Et ut nona domus  
 q̄ sigēt plūes res d̄ his quas sigēt in  
 p̄ter. d̄ rebus. s̄ fides et sectarū timōis  
 q̄ ac reuerencie et religiois. Et s̄ tota s̄  
 eēt sigētā quāz dā domoz s̄m q̄lū  
 tē eēt illi i c̄clō et i p̄tate. Et s̄ tota s̄  
 sigētā eēt quēdā eay s̄lū q̄ sigētā uerit  
 eius septia ut dom̄ tēcā q̄ sigēt p̄g  
 natōz et rumōes ac legatos et sapien  
 cias s̄cē q̄ et religioz p̄tē recessōz s̄uā  
 et q̄ est in oppositōe none. Et sic dom̄  
 q̄ r̄ta q̄ sigēt h̄ditates et tēms acci  
 uitates p̄ p̄tate s̄uā et p̄ s̄uū exā  
 gulis c̄clī. Et sic dom̄ q̄ q̄ sigēt lega  
 tos. Et dom̄ q̄. s̄. tota s̄ sigētā uerit  
 mitatē. Et s̄lū uniuersū eay s̄lū sig  
 ficatōes s̄ res p̄les d̄itay s̄p̄y. **Q**ui  
 dam at̄ alii dixerūt q̄ nō p̄tē has eay  
 quas ip̄i dixerūt s̄cē s̄lū h̄is domibz  
 h̄cē sigētā. s̄ p̄tē est uniuersū  
 plāte sigētā res d̄itas. Et c̄ q̄ d̄ice  
 runt uerit ad unū. ad unū it̄ctū.

**G**audis plāy.  
**E**t q̄ uniuersū plāte gaudū in  
 q̄busdā h̄ay domoz s̄m q̄cōdian  
 sigētā tōnū eay c̄lī sigētā tōbz plātaū.  
**A**rcum itaq̄ gaudet t̄asante q̄ af  
 scēdēs sigētā s̄ceptōes et uniuertutes  
 ac motū. Et m̄curi aīam sigētā m̄ao  
 nablēm et r̄cēm filios ac uniuertutem.

**U**na gaudet in domo tertia q̄ do  
 mus tēcā sigētā p̄gnatōem et muta  
 tōem legatos q̄ et rumōes. Et s̄lū  
 luna sigētā p̄ s̄bam s̄uā h̄ay filia. Et  
 gaudet i. 4. domo q̄ dom̄. 6. sigētā fi  
 lum et m̄lieres. Et uen̄ p̄ s̄bam sigētā  
 cat h̄ay filia. **A**rs gaudet i. 6. domo  
 q̄. 6. dom̄ sigētā infirmitatē s̄uos ac  
 malū ul̄ r̄tam. Et m̄ars sigētā similit̄.  
 s̄ ol q̄ gaudet in nona domo q̄ nona  
 dom̄ sigētā d̄itātē et sectas ac cultū  
 dei et om̄nū. Et sol sigētā fili. **V**pp̄tē  
 gaudet in tēcā q̄ uniuertū sigētā t̄o  
 num et s̄ctū d̄itātē q̄ ac fiducia  
 mi et amicos. Et p̄p̄tē s̄lū. **P**orro  
 s̄m̄ gaudet i. 11. domo q̄ est dom̄

labōis merōis q̄ ac t̄ctice seu m̄mū  
 coz. Et s̄at̄ n̄ sigētā h̄ay filia. **Diff̄. 21.**  
 i quibus c̄clī q̄ res̄erunt ad cōp̄ralitatē  
 et cōp̄ralitatē. et c̄.

**S**unt ex signis q̄dam q̄ s̄nt coz sine  
 aīa. et s̄nt q̄dā ex eis que s̄t aīa absq̄  
 coz. et ex eis s̄t q̄dam q̄ s̄t aīa et coz  
 et ex eis s̄nt q̄dā q̄bus nō ē aīa s̄ coz. s̄  
 tur aut̄ s̄ d̄ eēt eoy equiatis c̄clī q̄ q̄  
 m̄t̄ asc̄is et mediū celū ē aīa absq̄ cōp̄  
 re. et nō factū est s̄ q̄ iā apparuit d̄ tēra  
 ad l̄cū humis et p̄fect̄ atq̄ augumen  
 tatois et celestatis. Et q̄ est m̄t̄ mediū  
 celū ac septimū caret aīa et coz. iō q̄  
 p̄tā ē ibidē dom̄ p̄gnatōis et m̄ōtis  
 et t̄m̄n̄ accidit sigētā nō est aliud h̄ re  
 cessio et mutatio atq̄ euacuatio l̄cū. q̄  
 at s̄nt m̄t̄ asc̄is et angulū tēre ē coz  
 absq̄ aīa q̄ ē m̄t̄nebus. et i oppositōe  
 nomi et t̄ctam ac septū. p̄ro q̄ ē m̄t̄  
 angulū tēre et septimū est coz et aīa  
 p̄tē q̄ oppositū quāte oriēntali. **Diff̄.**  
 29. in Comūtionē n̄ay anglōy signoz.

**S**igna n̄ay. 12. referunt p̄. 9. ele  
 menta. et iō referunt p̄ h̄ q̄ oīa  
 diuina efficiunt̄ ex his. 4. elemē  
 tis p̄ sigētāes sigētā. Nam cū s̄nt af  
 scēdēs alicū nati alicū sigētā ex sigētā in  
 uenies sigētā sigētā. 4. elemēta tang  
 ulis ut om̄iscant̄ ad m̄uicē ubi gr̄a  
 cū s̄nt asc̄is aīes igneus ēit. Cap̄coz  
 mus tēreus i medio celi. Et lib̄ aēra  
 i anglo septū. Canc̄ uō aq̄tic i angulo  
 tēre. Et s̄lū inuenies anglōs uniuersū  
 sigētā cū m̄iabis eos. **Diff̄. 29. i coloribz**  
**quāz c̄clī. ac. 11. d̄ay uniuersū asc̄is**

**H**uno gradu ei usq̄ i anglo tēre  
 est ruber coloris. Et p̄ anglo tēre  
 usq̄ i mediū celi coloris amē  
 dio uō celi usq̄ ad asc̄is albi coloris. s̄t  
 asc̄is ex sigētā s̄ h̄ modū. s̄cōm q̄  
 duodamp̄ s̄nt in iō. t̄ctū d̄m̄tē  
 c̄mū c̄ctā. Quācū et c̄mū rubra. q̄

tum et noni alba. Sextu et octauum  
nig. Septimu uo renebroru. Scdm  
colorē hore aqua cecidit sol. *diffa. 30. i*  
*quāris celi a scātibz et scātibz et logis*  
*ac buis.*

**D**um dimidiū celi q̄ ē medio celi  
uſq̄ ad aſcēns uſq̄ in finē domi ter  
cie dr̄ aſcēns. Alia uō medietas q̄ ē  
aſcēns noni uſq̄ i occidētem uſq̄ i mitū  
domi q̄re dr̄ deſcēns. ab aſcē q̄ ad id  
q̄ ſuccedat angulū tēre uſq̄ ad occidū  
ſiḡtat buitatē. Et aſcētio i mediū cel  
lum uſq̄ ad aſcēns ſiḡtat lōgitudinē.  
*diffa. 31. i dione. q̄. elem̄toꝝ ad res.*

**E**lemēta nāq̄ ſiue natē ſūt. q̄.  
et plage p̄tes. ſ. mūdū. e. uēti  
e. et p̄ra. q̄. Signa q̄ dimidūne  
p. q̄. diuificēs. Et dclū diuidit. p. q̄.  
ſi et dies ac nox un' q̄q̄ eoz diuidit  
p. q̄. quātas. Et tibus q̄ hois ſūt. q̄.  
eſe. p̄ma q̄ nāq̄ ē nā ſanguis ab eſt  
calid' et hūid'. Et ex p̄tibz mūdū oriē  
tem et ex uentis aſcēns q̄ ē orientali  
et ex tēp̄tibz uer. et ex ſiḡtis at aſcē  
tau' ſemū. et ex p̄tis celi ab aſcēte  
i mediū celū. Ex die q̄ ac nocte p̄mā  
quātam. Et ex tate hois pueritiaz.  
**H**anc ſiḡ nā ſcda q̄ eſt colera rubea et  
eſt calida ſicca hē q̄ ex p̄tibz meridie  
et ex uentis mūdū. et ex p̄tibz etatē. ex  
ſiḡtis q̄ emētū et cone ac ſiḡmē. et  
ex quātis celi a medio celi i occidēte  
et ex die ac nocte quāta ſcda. et ex  
etatibz hois unuetate. **H**ac ē nā  
tēca q̄ eſt colera nig' et ē ſcda ſicca.  
et ex p̄tibz occidētem. et ex uentis occi  
dentalem. et ex tēp̄tibz autūp̄nū. ex ſi  
gnis at libra et ſcōpionē ac ſagita  
riū. Et ex p̄tis celi ab occidēte rāq̄  
tēre. et ex die ac nocte quāta tēca.  
et ex tate hois medietate etatem.  
**Q**uāta aut' nā ē ſcda q̄ ē frigi  
dum hūidū. et hē ex p̄tibz ſeptē  
trionē et ex uentis ſeptētrionalem.  
et ex tēp̄tibz hyemē. et ex ſiḡtis  
uō capēdū et aquaria ac p̄ſcē.  
et ex quātis celi ab angulo tēre uſq̄

ſcāns. et ex die ac nocte quāta p̄tem.  
et ex tibus uō hois ſenectute. *diffa.*  
*32. i m. cā quātaꝝ unū diei ac noctis et*  
*eoz horaz. 29.*

**Q**uam uellem' ſcāre diffa. i. tēp̄ra ſū  
et unū diei atq̄ unū noctis. et necē  
fuit nob' diffinire eas. et diffinire an  
num et q̄. dies ac noctes ſūt p̄tes an.  
Cumq̄ ſcāuim' diffinitōē an' et ei diffa  
i. tēp̄ra pateſcite erūt nob' diffa. i.  
tēp̄ra unū diei ac noctis q̄. cū tēp̄ra  
aliquo ex tibus totiq̄ una et nox una ſi  
unt atq̄. quo oritur ſol ſup' nos ex emi  
ſp̄tio orientis et utit eū ſupior. cū uſq̄ do  
nec ducat eū ad eundē locū itū. Anm'  
q̄ ē mitū mot' ſol' ex quibz dā locū celi  
dū ab ſcda. 12. ſiḡ et reuertit ad locum  
i quo eſt ē q̄ ſz nām. q̄. elem̄toꝝ. q̄ ſūt  
aer et aq̄ tēra et ignis. Et que admodū  
ſūt. q̄. ita atq̄ra unū anū ſūt. q̄. uer  
ſ. et eſtas. autūp̄nū. et hyemē. et uer ē  
calidū et hūidū ſm nām aeris. et  
eſtas calida et ſcda ſm nām ignis. au  
tūp̄nū uō frigidū et ſcda ſm nām ter  
re. hyemē ac ſcda hūidū ſm nām aque  
et ſic ē unūcuiq̄ horū angulū. i. elem̄  
toꝝ. Elemēta uocāt phyloſophi calde  
oz angulos et mūdū q̄. ſic ſiḡtat q̄ dā  
gula. q̄. hē angulū ita et h' mūdū ex q̄.  
elemētis. Quē admodū itaq̄ ē unūcui  
que horū elem̄toꝝ mitū et medietas  
ac finis ita eſt unūcuiq̄ tēp̄ri anū et nū  
eſſe. et tēp̄ra at' ſūt. q̄. Cūq̄ multiplica  
uerim' tēnū eſſe unū tēp̄ris i quātis  
tēp̄raibz anū erūt. 12. nōiat q̄ una  
q̄ horū diuifionē nō ſis ſit itaq̄ anū  
unū. 12. nō ſec. et q̄ unū q̄q̄ mētis  
ſm nām alicui' tēp̄ris. Et que admodū  
noctes et dies ſūt p̄tes anū. Anm'  
at' hē. q̄. tēp̄ra. Ita una dies et unū nox  
hē. q̄. tēp̄ra. Et nā unūcuiq̄ tēp̄ris ē ſm  
nām alicui' tēp̄ris anū. Et que admodū  
eſt unūcuiq̄ tēp̄ri anū et nū eſſe ita eſt  
unūcuiq̄ tēp̄ri diei et noctis et nū eſſe.  
et que admodū una q̄ part' ex. 12. pa  
tibz anū uō nō ſis ita unūcuiq̄ tēp̄ri  
bus diei uō noctis et h' horū. et que ad  
modū anū unū diuidit nō. 12. horū

et hūid' et  
ſcda diei unū

fiut q; uniuſe hore diei ⁊ noctis .29.  
 hore. erit q; omis tres hœ exeis ſed;  
 nam unū tporū am. pma g; quata diei  
 ul noctis que ſit tres hore. queit nãe  
 acis ⁊ ueris ⁊ ſanguū ⁊ cilla ⁊ huia.  
 Et ſcda quata ex die ul nocte queit na  
 ture igr ⁊ ſtatū ⁊ cole rubea ⁊ q; ca  
 lida. natē tēre ⁊ autūpni ac colē nig  
 et ⁊ ſria ſicca. Quata uō quata diei uel  
 noctis queit natē aq; alnemis ⁊ ſlegā  
 tis ⁊ tē ſria huia / Sed quozdā phyſi  
 corū ſitā ⁊ q; ab initio decie hœ nati  
 uſ; inſinē hore tēre diei hœ ſex hore  
 ſit ſm nãm ſanguis ⁊ ueris. ⁊ in uſ;  
 inſinē hore none ſcōm nãz colē rubea  
 et ſtatū. calide ſicce. In d' uō uſ; inſinē  
 tertie hœ ſeqūtis noctis ſit ſm nãm  
 collē nigre ⁊ autūpni ſrie ſicce. Ince ⁊  
 uſ; inſinē none hore eidē noctis ſit  
 ſm nãz ſlegmatis ⁊ hyomis ſrie huie.  
 Iſti ei die ⁊ noctē quāgētes m. g. tātū  
 diuſerūt. diſſā. 33. m. diuſ diez atq;  
 horay.

et ſicca. Et tēca  
 quata diei ⁊ noc  
 tis queit

**I**am nãraunū mſcedenti diſſā pã  
 tes unū diei ac noctis ⁊ qua d' cauſa  
 poſuerūt die ⁊ noctē. 29. hōz. et  
 nūc nãraunū dñōz diez atq; horay.  
 Nam mōmō horay atq; diez incepuū  
 eſt adie dnica. poſuerūtq; eū plãte diu  
 no qui eſt ſol. Co q; ſol ſit plã pãuus or  
 tum ſeu aſcēſiōem ſit dies. ⁊ p' ei' occi  
 ſum ſit nox. Incepunt ab eo ⁊ poſuerūt  
 eū dñm diei dnice poſuerūt q; eū pme  
 hœ eidē diei. poſt h poſuerūt ſcda  
 horā eidē diei uenēt. co q; ciliū ei' ſue  
 cedat cculū ſol. Et ſit poſuerūt dnōs  
 horay ſm hē modū. i. ſm ſucceſiōz  
 plãtay i' circis ſuis uſ; quo reuſi ſūt  
 ad ſolem. Et quocōſcūq; pueit nūz ⁊  
 ad eū. Incepunt itū ab eo ⁊ fecerūt p  
 eū quē ad modū fecerūt pã uice uſ; q;  
 explecti ſūt dñi. 29. horay q; eſt q̄ntas  
 unū diei ⁊ noctis. Dñi aſpexerūt pla  
 netā ad quē pueit nūz. 29. uice. ⁊ po  
 ſuerūt eum dñm diei geū ſucced' po  
 ſuerūt q; eū dñm pme hœ ⁊ ſili' fece

rūt m oibus dieb; Erūt q; pã hōā diei  
 dnice ſolis q; dñs diei. Et ſcda hōā  
 uenētis. ⁊ tertia mēuū. ⁊ quata lune.  
 q; ſatni. ⁊ iouis. ⁊ mātis. Octaua  
 itū ſol. ⁊ nona uenētis. iō. mēuū. vi.  
 luē. ii. ſatni. Et eū pã hōā noctis ſo  
 uis. ſcda mātis. tēcia ſol. q; uenētis.  
 q; mēuū. ⁊ luē. ⁊ ſatni. g. iouis. ⁊  
 ſit ſit m. 29. hōz. eū q; hōā. 29. ex  
 die dnica meruū ⁊ pueit nūz. ⁊ dñ.  
 luce ad luāz quā poſuerūt dnāz die luē  
 et dñm pme hore eidē ecclā ſcōm ⁊  
 dederūt ſatno. Et ſit omis hore dñz  
 hōā. 29. ex die ſcda iouis. et pueit nūz  
 p' eū ad mātē quē gſtatuerūt dñm  
 diei mātis. ⁊ dñm p' hore eidē diei ⁊  
 mēcurij mēcurij. ⁊ dñs diei iouis impit.  
 et dñs diei uenētis uen'. ⁊ dñs diei ſab  
 bati ſatnis. et eū ſm hōay die ſab  
 bati dñ explete ſūt. 29. hœ mātis. ⁊  
 inde ſcipiet hœ diei dnica aſole. q; ad mō  
 fecerūt pãm. Nūc at horay. ⁊ dñm  
 eſt. 109. Et eū uniuūq; ⁊ plãz i' oī  
 ebdomada. 29. hore ſm q̄ntatē hōay  
 unū diei ⁊ noctis. Et ſato q; mētū hōay  
 rum diei ſit expnatio or' ſol ſemif  
 ſpno oīentali. Inciū uō noctis horay  
 eſt ab occaſu coz ſol' in emiſpno occi  
 tali. p̄oro incepio eoz mōieb' adie  
 dnica quā arabes uocat p̄mā diē hœ  
 fecerūt p̄t' duas cas. vna q; ſcepno  
 diez mundi q; utūtur auctōz magi  
 ſteij aſtroz expſis ⁊ indis ſit eydie  
 dnica. Et ſol i' initio diez iſoz aſcē  
 derat i' p̄o minuto aīetas ſemifp  
 no oīentali ſup habitablēz exterra.  
 Et iſe eſt lo' quocat alkankadar. Et  
 ex eadē hōā ⁊ die mātē mediū cūſū  
 plãtay. ⁊ eyeatē nuāt ānos ſuos āi  
 quos. longitudo at kankadar ame  
 dio tēre ⁊ ſex horay ⁊ eylebil alme  
 mtiā q; eſt ubi deſluit alfoam. i. eu  
 frates. 109. gradus. q; ſit ſepit hœ  
 equales ⁊ q̄nta unū. Scdā uō cā ⁊ q;  
 cōz gētes ſm diſſimiles liquoz ſuay  
 et diſſimilitudinē ſectay ſuay mune

rauerit die dñicam exnoie unū qest  
 mītia mīū. Et die q est p̄ illū mīaue  
 rint ex noie s̄di mīū q̄ dies s̄di. Et  
 s̄lī mīaueit cerōs mīōs diez s̄dm̄  
 cadiez seu p̄p̄itēem mīōz nālia q̄h̄t  
 p̄ma. sa. tria. q̄ta. et q̄ta. p̄t̄ has ca  
 iras icēp̄it p̄mīōs diez atq; horaz  
 adie dñica. *Incip. tractat⁹ septim⁹ libi m  
 troductorū in esse planetarū et p̄p̄itate signi  
 ficanonū eoz in reb. Et sunt. Nouem.  
 difference*

**D**ifference p̄ma erit esse  
 planetarū in suis essen  
 cis.

¶ Cauda difference. in esse pla  
 netarū a sole ante eū et retro.

**T**ertia distā in eē plāz exquātis ē  
 cūli et omibz eoz a q̄titate s̄ditudis  
 eoz cōp̄oz.

¶ Quarta distā i q̄uictē plāz ad mūi  
 cem et i q̄m̄itē qualitātū eoz. et q̄s  
 illoz s̄t s̄tōz aut debilioz.

**O**pp̄a. q. in aspectu plāz ad mūi  
 et eoz q̄uictē atq; sepatē et reliq̄  
 esse eoz q̄ s̄t s̄q̄ d̄h̄n̄s q̄ q̄gruūt s̄bi.

¶ Sexta distā in s̄tōtū plāz et eoz s̄tō  
 tudie ac debilitate et eoz impedim̄to atq;  
 cōm̄p̄tē h̄ie.

**D**istā. A. i p̄iectē radioz plāz s̄dm̄ op̄  
 p̄tolomei.

¶ Quinta distā in s̄cā ānoz s̄d̄n̄e plāz  
 et amozū eozū m̄ioz et medio  
 rium ac mīnoz.

**O**na distā. i natūe plāz septē et i  
 p̄p̄itibus siḡtōm̄ū eoz sup̄ res n̄ētaz.  
*difference p̄ma in esse planetarū in suis esse  
 tis.*

**A**m nāraunū i p̄cedētibz  
 natūe plāz calidū et h̄idū  
 h̄idū q; ac s̄ctas et p̄p̄itē  
 tem eoz in s̄tōtū et i m̄fo  
 tuna et s̄ctitatē q̄ eoz ac s̄  
 mīnitātē diuīnitātē etiā ac n̄c̄t̄m̄ta  
 tem eoz et res alias p̄ter istas. **I**n  
 hoc ac t̄t̄atu nāraunū eē eoz a p̄p̄itē

siḡtōis eoz s̄ res. Est siḡtē unūq; eoz  
 in sua eēcia eē d̄istūm. s̄ ē ut sit  
 asc̄ns̄ i c̄clō s̄ue auḡs aū d̄sc̄d̄ns̄ in eo  
 aū sit i medio eide c̄clī. ul' sit auct' i mo  
 tu et lumīe ac maḡtudie ul' mīuē aut  
 equal' mot' et lumīe ac maḡtudie. aū  
 sit auct' nūō ul' mīuē aū sit auct' q̄  
 cōp̄utātē ul' mīuē ex eo. aū sit i b̄nere  
 medio. aū sit auct' i motu ul' mīuē  
 ex eo. aū sit i suo motu medio. ul' sit  
 s̄p̄t̄ē d̄al' asc̄ns̄ ul' d̄sc̄d̄ns̄. aū m̄id̄ian'  
 asc̄ns̄ ul' d̄sc̄d̄ns̄. aū sit modice latitu  
 d̄nis ul' multe latitudis. aū nō sit ei  
 aliq̄ latitudo aut sit in suo h̄az ul' c̄cō  
 trāō ei. a s̄c̄ns̄io aut plāz i auḡe ē  
 cū s̄iūt plā eātus in s̄iūtate s̄ue auḡs  
 aut s̄iūt m̄t̄ ip̄m̄ et auḡe m̄m̄. 90. ḡm  
 dibus ad d̄extrā et ad s̄inistrā et eīt t̄ē  
 ex c̄clō. maḡs mīuē h̄ie. Et eo m̄m̄  
 eīt mot' cū s̄iūt i s̄iūtate c̄clī s̄ue auḡs  
 eātie. Nam cū s̄iūt m̄t̄ ip̄m̄ et s̄iūtate  
 s̄ue auḡs. 90. ḡm̄s equalit' ex utraq;  
 p̄te. eīt i medio c̄clī s̄ue auḡs. p. 90. ḡ.  
 usq; quo p̄ueiat ad. 240. ḡ. eāles eīt  
 d̄sc̄d̄ns̄ ex medio c̄clī s̄ue auḡs. auct  
 tus lumīe. Et eo plus eīt ei mot' aū  
 s̄iūt i opp̄itē s̄ue auḡs. **P**ro cū s̄i  
 erit plā i ḡdu c̄clī auḡs certiss̄ie aut  
 s̄iūt i opp̄itē eide auḡs certiss̄ie non  
 eīt ei eātio ex c̄clō auḡs s̄ue **A**ngu  
 mentatō plāte i h̄ie et maḡtudine  
 id̄ s̄ c̄m̄ est q; s̄ctatis us̄us s̄iūt mo  
 dicus in suo cor̄. Et s̄ctatis us̄us s̄i  
 erit maḡnus aū s̄ctatis us̄us s̄iūt  
 eāli i cor̄. videt' ac talit' ē s̄dm̄ q̄titatē  
 p̄p̄itatis seu lōḡitudiez ei at̄c̄tā non  
 q̄ ip̄e in sua eēcia mīuē ul' c̄sc̄at.  
 Nam cū s̄iūt plā i medio c̄clī auḡs eīt  
 equal' i lumīe et maḡtudie et eo maḡ  
 eīt eāli i cor̄ cū s̄iūt cū s̄ q̄ d̄ym̄ i me  
 dio c̄clī s̄i h̄us eā. Cū at̄ s̄iūt asc̄ns̄  
 ex medio c̄clī auḡs eīt mīuē h̄ie  
 et paucē maḡtudis. Et eo maḡ eīt  
 mīuē i lumīe et maḡtudie ac lōḡi  
 tudie sua cū s̄iūt i s̄ine. altitudie c̄clī  
 s̄ue auḡs et euēnēt ut sit i s̄iūt

fuit dcl bvis. Cuius fuit descenden ex  
 medio dcl augis eie auct huc rma  
 gntudie. Porro ai fuit oppofite dcl  
 fue augis eie auct magi qe ee potet  
 i huc r magtudiie. Et eo mag eie ma  
 ior ilue ac coiq magtudiie r ppor eie  
 tere ai fuit qh imfeioze pre fu dcl  
 bvis. **D**iamet q plate tres fupioes au  
 guntari huc ul' minui alio mo. q ai  
 tiffieit eos fol don oppona eis diamet  
 auguntari huc. Et pe huf r iuncte  
 eoz dnt minui huc h i po q p dnt  
 minui est qeodia. **A**uguntat u mo  
 ul' minui au no auguntat n minui  
 fat h ex hmeis nu plax r canonib co  
 ftitutus. Nam pa linea auguntat ab  
 uno gdu ufq m. 190. r dr aucta. Alia  
 uo minuit ex. 360. ufq i. 190. r dr  
 minuita. Cuiq qfit nlls du equatur  
 pla fuit inuet mpa linea dr auct  
 mo. Cu uo fuit inuenit m fca linea  
 dia minui nu. Porro ai fuit i. 190.  
 ul' 360. equalit no eie auguntat ul'  
 minuitus. **A**uctus q r coputate e  
 ut adda q eie d eate ei fup mediu  
 aifu ei m hie opis. **M**inuit uo e ex  
 quo minuit pda eate. **P**refencia  
 at ei utine medio e ai no fuit ei eq  
 no q addat h aifum ei au minuat  
 exeo. **C**anta fuit eie tue de cluo e  
 culo utine fol cu eo. h fimo minuto.  
 ai minuit ei oppoitois equalit. **P**ro  
 duent ai minuit fuit lac fol ex medio  
 aifu ei r mclal remafit. 190. g. equit  
 eie tue fol i uno minuto r nlls eatio  
 est ei. **A**uct q i motu fuo ex anque  
 platis e ut eat plus medio aifu fuo r  
 minuit i motu fuo e ut uadat min  
 medio aifu fuo. **E**t eie i medio aifu  
 fuo ai fuit mot r i fmi medio aifu  
 ei. **V**ener r ul' mauf mot e qly  
 fol die r aliq pa no eie fmi medio  
 aifu ei medie. Et fat ee mot uniaufq  
 eoz ut afpiciat h fuit mot un eoz  
 r qda dieu plus medio aifu fol r eate  
 die r eie aifu uelatio. r auguntatuf

meo. Et si fuit nmo medio anfu ei  
 eie aifu tadior. r minuitis exeo. Sino  
 fuit fmi medio aifu fol equalit eie i fuo  
 aifu medio. **E**t fatio ai equ fuit pla  
 nete p canone p faw r mdoz fuit q un  
 qfq eoz i angulo pmo r quato. i. pma  
 qra dcl r quata eie aifu tadior. r opa  
 bunt p kardaget uelacoe. **S**i fuit m  
 fco siglo id r eio eie aifu uelatio r opa  
 bunt p kardaget r dices. **S**epretio  
 nalis aut plata e ai tiffieit fmi genca  
 har quous pueiat ad fua cauda. **E**t  
 dian uo est ai tiffieit cauda fu genca  
 har don pueiat ad cap ei. **S**i aut fuit  
 acapite fu gencahar ul' ai cauda fup  
 .90. g. r eie maiois latitudis mparte  
 fu. Et qnto appiquant uni eoz tanto  
 eie maiois latitudis. Cum si fuit aie  
 no eie eis latitudo. **D**ic at est ut fit  
 plata mafcln' indie fup tena r inete  
 fub tena i figno mafclio. Quod si fuit  
 feminus eie mdie fbtora r inete  
 fup tena ffig femio pter martē foli  
 qe mli dntfus. Cum ei fuit plata fdy  
 h ee eie m fuo haz. r eie fori natiie  
 fignicis tepmcl r raptatem. **H** hmi  
 muer qda d hie q dixm' minuet ana  
 tepatiois. Et si abli toto fuit dntfus  
 oie mduitate. i. i hietate fue haie.  
 Et fignit h dementu r otinietates  
 tepatiois. **D**iffi. 2. melle plax a fole mit  
 folem uel retro eie.

**E**t namq platis a fole esse diue  
 sum fm qntate p pigtatis eoz  
 ab eo ul' plogatcm. **S**afnus itaq  
 et impit ac mars ex quo tpe iugantū  
 foli quous ei opponitur p minuituf  
 fuit deie ab eo. Et extp oppois eoz  
 usq quo iugantur ei fuit fmi ab eo.  
**V**enus at r mairi ex quo iugant  
 foli et ipi fuit r fgnadi i pre oionuf  
 don dirigant r fclinet ac attigant  
 folem r iugant ei fuit deie ab eo. Et ex  
 quo iugant ei r fmit directi uer fuf  
 acitē don fct r acitē ut r fgnent

al. i. vni die.

et atigat eos sol ac iugant ei sūt simi  
sū abeo. **P**ro luna ex quo quūgit  
soli don oppōnā ei est sinistra abeo. Cū  
qz trāsiēt ei pūctōz don itū quūgā  
ei ē dext abeo. sū ei abeo esse diuersū.

**P**rimū esse cum supior a sole sit. 14. mo  
dis. **P**rimū qd est quictō plate cum  
sole in uno minuto. et cū sūt plā aū  
ulitate quictōis ul post illā p. 16. mūta  
tūc dōr camm. 1. unū. 16. Et iō pōta sē  
eis h mūta. q. minō qritas celi sol  
ē. 32. mūta fere pōsitū q. ē h per  
duas medietates. Et plū pūct qritas  
celi sol ē p. 32. mūta. Cūqz sūt mte  
plā solē ex mūtis infra qritate di  
midij celiel. aū siml. 1. i. ei mūto i aliq  
partū eēt camū sigtāz fortunā. **P**rimū  
qz iō sol plōgat sūt abeo plus dmi  
dio hōz mūtoz mpre qua sūt mut  
tantē plate i esse scdm. 7 dñr eē sū ra  
diis sol qbusi i oīentē. Saturnus itaqz  
et iupit diamē qbusi don plōgetur  
sol ab eis infra. 6. gō. Et cū mars ita  
don plōget sol abeo infra. 10. gō. Cūqz  
prexerit hū tres plate ad pfectōz hōz  
graduū iā trāsiēt qbusiōz 7 mutati  
sūt m esse tēciū 7 dñr sū radis trā. Et  
extāc incipiūt pñcifa ad oitū 7 non  
erūt apti ut dent ānos maices. 7 nō  
desinūt eē sup h quousqz sūt mē satū  
num 7 iouē ac solem. 14. gō. mē solē  
et mātē. 18. gō. **Q**uāqz pūerūt ad  
eyplectōz hōz gōuū iam pferēt tri  
num esse. et pē h uacā oīentales for  
tes moztu hos at tres plās. 7 si noīā  
mus i h tpx oīentales nō tñ uolumus  
intelligi q uideantē i oīentē q. gōā eoz  
uidentē m qbusiā clātib' aūqz plōgen  
tur a sole p qritatē hōz graduū. Et  
quidā eoz fortassis uisū erēt teodē tpx.  
et qdā eoz fortassis erēt pē ipm tps. s.  
uolum' intelligi portū eoz quā sepati sūt  
afortitudiē colō sol. **Q**uāqz pūene  
runt ad grad' quos dixim' mutant' in  
eē quātū. 7 dñr eē iūpō oitū fōti 7 ap

partice ac uisu 7 nō desinūt eē i h eē to  
nec sūt mē ipz 7 solē. 60. gō. qd qritas  
septilis aspect'. et ad tps q sūt inter  
eos qritas hōz gōuū erēt fōtōres q s  
eē potēt i oitū 7 distō. iah ad eēt pte  
sol. **Q**uā cū trāsiēt hos grad' mutan  
tur i eē. q. uacant debles i oitū 7 de  
bilitant i eoz dextario a sole 7 eoz di  
stōriah 7 nō desinūt ita eē don sūt mē  
eos 7 solē. 90. gō. q sūt gō qriti aspectū.  
pē h nō uacant oīentales qz dū oitū sū  
erit sol a sūt mē cū qritas plātas plus  
qritate hōz gōuū remouent' ad qritā  
pē oīentāle. **Q**uā cūqz trāsiēt hos gō  
mutant' i esse. 6. dñr eis pē oitū don  
stent. **Q**uā dū durauēnt i statu  
one pma sūt i eē septio. **Q**uā uō ret'  
graduū sūt erēt i eē. 9. usi ad pūerētōz.  
**Q**uāqz sūt i oīentē sol erēt i esse 7  
nono. **P**ost h q dū sūt ret' graduū erēt  
m eē. 10. **R**ursum cū steterēt ad direc  
tiōem erūt m eē. 11. **Q**uā uō directio  
sūt erūt m esse. 12. quousqz mē eos sūt  
et mē solē. 90. gō. **Q**uāqz sūt abeo  
sū qritatē hōz gōuū mutabunt' i eē.  
13. declinantes ad occasū qz dū accidit  
sol recedit' a medio celi i sūus occitētem  
et nō desinūt eē eoz i h eē don sūt inter  
ipōs 7 solē. 60. gō. **P**ost h mutabunt'  
m esse. 14. 7 uacant occitales 7 nō desin  
nent esse don sūt mē satmū siue iouē  
ac solem i occitētem. 14. gō. Et mē mā  
tem 7 ipm. 18. gō. **Q**uā cū sūt eis i h  
gō mutant' i esse. 14. 7 dñr esse i gōd.  
occidit don sūt mē ipōs 7 solē. 14. gō.  
**Q**uāqz pūenerit ad hos gō mutant'  
tur m esse. 16. 7 dñr sū radis nō erūt  
apti ut det ānos sū maices. Et ha. f.  
esse usi dū iugant sol nō tenet' dia  
sū radis trā don sūt mē satmū iouē  
et ipm solē. 6. gō. mē mātē 7 ipm  
10. gō. **Q**uācū mut' mē i eē. 11. 7 uacā  
tur sū radis qbusi 7 nō desinūt esse  
sup h eē don uerant' ad illud eē quo uo  
cant' uicti cū solē. **P**ro uen' 7 mer

capitulum  
de fide

aur' hnt se a sole .16. mois **P**rimo  
 ut sit ai sole sit q' int' ipos a solem ex  
 minutis impte que fuit ea q'ntitas qua  
 possint uocari uniti **Q**umq' tñsierit  
 h' minuta ad oīentē mutant mēse.  
 Secandū .7. dñi' q'busi don' sit int' eos  
 et solē infra .11. grad'. Si uen' p'e fōtat  
 sis urā eē p'ntē i oīente ul' occīte au'  
 fuit ai sole in uno minuto ab eīe qua  
 do i'fectiōe sue latitudis h' e' ai fuit la  
 titudo ei' plā' eē potit eo q' suma latitu  
 dīnis ei' sit ex .9. grad' .7. q' .6. mūtā se  
 andū q'putauit p'cholōis. Cūq' fuit  
 uen' sup' h' eē eym'itudiē sol' latitudi  
 nis i'usiois nō uocat' q'busi h' uocat'  
 apparens don' sit ei' latitudo infra .11.  
 grad' .7. appi'quet sol' p' latitudiē ita ut  
 nō uideat' tūc uocat' q'busi .7. Cū  
 plōgati fūnt a sole p' p'fectōē septē  
 graduū i'logitudiē iam tñsierūt cō  
 bustiōē .7. dñi' s' radius . pueniūt q'  
 ad p'ncipiū p'fectōis sue i' oīente . et  
 apti eēt ut dent ānos suos maiores  
 et adductōis .7. que est dextatō usque  
 quo sit int' eos a solē infra .12. gradus  
 et tūc sūt i' mēe tēcio **Q**umq' p'fecti  
 fūerūt eis hū' g' mutant i' mēe q'ntū  
 q' e' dñi' fōtis .7. nō dñmet eē sup' h' eē  
 don' stēt .7. ai stētēnt eēt i' mēe .7. **Q**umq'  
 uō directi fūnt i oīente eēt i' eē .6. do  
 nec accelerēt .7. appi'que sol' **Q**umq'  
 fūnt int' eos a solem i oīente .12. grad'  
 mutant i' esse .11. a dñi' s' radius tantū  
 don' sit int' eos a solē .6. grad'. **D**einde  
 mutant i' mēe .9. a dñi' s' radius  
 cōbusti don' adunēt sol' .7. ai uniti fu  
 erunt ei mutant i' eē .9. **Q**umq' tñ  
 sierit eadē mūta q'ntitū i' h'us occīde  
 rem mutant i' eē .10. a dñi' i' eodē eē  
 cōbusti don' sit int' eos a solē i' acci  
 dente .9. grad'. **Q**umq' tūc mutant i' esse  
 decimū .7. dñi' s' radius don' sit inter  
 eos a solem .14. grad'. **Q**umq' tñsierit  
 hos g' mutant i' mēe .12. q' diu du  
 rauerit directi i' accīte . **Q**umq' stē  
 terit uenient ad eē .12. **I**tem au'  
 rēgradū fūnt fuit i' mēe .12. don' a  
 p'p'quet sol' .7. fuit int' eos a ipm .14.

grad'. **D**einde mutant i' mēe i' eē .14.  
 et dñi' s' radius don' sit int' eos a solē  
 .11. grad'. **Q**umq' mutant i' mēe .16. et  
 dñi' q'busi don' reuertant ad eē p'mū  
 exohadunatē sol'. **E**t tñ duo pla  
 nete p'p' sepati fūnt a sole et fūnt  
 oīentales rēgradū dñi' eē i' i' h'ic oī  
 entis a rēgradatōis don' plogent'  
 ab eo .12. grad'. **Q**umq' uō directi fūnt  
 et appi'quauerit sol' ex hac p're sue  
 rintq' ai h' illo uellectōis . fūerūt q'  
 ter eos a ipm .12. grad' ul' infra don' g'ia  
 grant' ei' ai fūnt directi dicitur i'  
 urfice oīentis a directōis **Q**umq' ai  
 tñsierit solē i' h'us occīte .7. fūnt re  
 trogradi dicit' eē i' similitudiē accāsus  
 et rēgradatōis. **L**una q' dicit' se ha  
 bere a sole .16. mois **P**rimo ai fu  
 erit ai eo ai ul' rē p' h'itatē ipm  
 mūtoy .8. q' p' dñm' . q' ai fūnt i'  
 ter plātas a solē filia dñi' eē uniti .  
**Q**umq' tñsierit illa mūta i' h'us acci  
 dente mutant i' esse .7. dñi' cō  
 busti eēt q' sit h' eē don' sit int' ipm  
 et solē .6. grad' q' p' p'noz . q' eēt potit  
 a sole dū uideat' i' h'ic a equocāli i' h'ic  
 g'nis lōgroy a i' cēsiōnū i' h'ic ai fūnt  
 int' ipm .7. solē p'fectō h'oy graduum  
 et nō uideat' ap' eos infra hos gradus.  
**Q**umq' tñsierit hos g' mutant i' mēe  
 eē tēciū .7. dñi' s' radius don' plōgetū  
 ab eo i' accīte .12. grad'. **Q**umq' ai tñsie  
 rit hos g' mutant i' esse q'ntū .7. eēt  
 i' h'ic eēt don' plōget' ab eo .11. gradib'  
 h' eē q' sit i' h'ic eēt q'nta p' h'ic . Cū  
 q' fūnt hos g' mutant i' eē . q'ntū donec  
 sit int' ipm a solem .9. grad'. **E**t au'  
 tñsierit hos g' mutant i' mēe .6. donec  
 sit int' eos .13. grad'. tūc .4. q' fūnt i'  
 col' ei' tres p'tes h'ic **Q**umq' ai tñsierit  
 hos g' mutant mēse .11. don' sit i' h'ic  
 puenitōē p' .12. grad'. **Q**umq' uō fūnt int'  
 ipm .7. puenitōē tot' g' mutant i' esse  
 octauū quousq' opponā ei' **Q**umq' ai op  
 posita fūnt ei mutant i' eē nomū **Q**umq'  
 q' tñsierit ei' puenitōē mutant i' eē .10.  
 eēt q' sup' h' eē don' plōget' ab ei' pue  
 tiōē .12. grad'. **Q**umq' tñsierit ei' mutant

20



in eē undecimū. eēt q̄ sup h̄ eē dōn m̄  
 nuatur ex suo cor̄ quāta ps̄ hūm̄ et  
 h̄c sic q̄n̄ plōgat̄ a sua p̄uētē. q̄. ḡ. d̄.  
**¶** Et cū h̄c t̄ficiēt mutat̄ in esse. 12.  
 et h̄c sit q̄n̄ plōgat̄ a sua p̄uētē. 90. ḡ.  
 d̄. b̄. remanet in suo cor̄ d̄m̄ d̄m̄  
 lum̄is. **¶** Et cū t̄ficiēt h̄c ḡ. d̄. muta  
 in eē. 13. dōn sit m̄ ip̄m̄ et sole. 14.  
 ḡ. d̄. remanet quāta lum̄is mei cor̄.  
**¶** Cūq̄ t̄ficiēt ea mutat̄ m̄eē. 19. et  
 nō desinit eē sup h̄ eē dōn sit m̄ eos  
 iōiēte. 12. ḡ. d̄. **¶** Et cū h̄c ab eo sup  
 fillitudinē h̄c gradū mutat̄ i eē.  
 14. sit q̄. b̄. radis. Et nō desinit esse  
 sup h̄ dōn sit m̄ ip̄s. 6. grad. **¶** Cūq̄  
 fuit m̄ eos tot grad. mutat̄ in esse.  
 16. et d̄. obusta et nō desinit sup h̄c  
 eē dōn sit m̄ eos q̄ntas h̄c minu  
 toz q̄ d̄. ei unū. Et unūq̄q̄ eē ex  
 istis sūt siḡtōes sup res quas nām  
 b̄m̄ in locis ingbus narande sūt.

*Diffa. 3. m̄eē plāz exquātis celi et domib' eoz  
 et i q̄ntis fōntudis eoz cōpōzum.*

**S**unt nāq̄ plāz exquātis celi et  
 12. domibus quatuor eē p̄m̄. 4.  
 ut sit i quātū circuli accedentib' et  
 recedentib'. Secundū ut sit i quib' d̄  
 domoz celi que sūt anguli. Tercium  
 ut sit in domibus que succedūt angulū.  
 Quātū uō ut sit in domib' recedentib'  
 ul' cadentib'. Et oīs plā cū sūt i aliquo  
 loco ex siḡs eēt orbi eius fōntudo p̄m̄  
 m̄m̄ gradū notoz an ul' ret. **¶** Fōntud  
 itaq̄ orbis sol' est. 14. gradū an et re  
 tro. **¶** Et fōntudo orbis saturni et jouis  
 nouē grad. ante et retro. **¶** Et fōntudo  
 orbis māris. 8. ḡ. d̄. ante et retro. **¶** Et  
 fōntudo veneris ac mercurij. 4. ḡ. d̄.  
 ante et retro. *Diffa. 2. iōiētē plāz ad  
 muicē. et m̄plexacē eoz. et ḡs eoz erit fōntoz  
 vel debilitoz.*

**E**st nāq̄ unūq̄q̄ plāte ex septē  
 conuictio cū alio in quib' d̄ h̄c. et  
 est ei aspect' ad signa nota ab eo  
 lōgūqua. Nam conuictō eoz ad mu  
 cem sit cū sūt in uno signo. Et fō  
 talis eēt q̄n̄ ḡ q̄dā stellis fixis ul'  
 q̄dā neblōsis aut capiti ul' caudē su

oz seu capiti seu caudē seu  
 har alioz. aut iūgū m̄ d̄is quozdam  
 plāz. an q̄dā patibus. seu duodecimū.  
**¶** Dicit ḡ plā quūq̄ quib' d̄ h̄c q̄ d̄m̄  
 cū sūt in uno signo. et eo fōntoz eēt eoz  
 siḡtō quictōis cū sūt in m̄ uēs q̄. 14.  
 grad. ul' infra an ul' ret. **¶** Et eē cōpōz  
 plāz. A. quātitas ex fōntudie illeaz sūt  
 quā iam narauim' ip̄cedenti diffā. Cū  
 ḡ iūgūtur plāte un' alti h̄c sūt m̄ eos  
 ex gradibus q̄ntas d̄m̄ d̄m̄ cōpōis un'  
 cuiusq̄ eoz ul' m̄m̄. h̄c an ul' retro erit  
 aptoz. siḡtō quictōis eoz ad muicē.  
 Si uō sūt in eoz m̄ ḡ d̄ b̄ fōntudinis  
 eoz alti. s̄. alt' nō sūt q̄m̄ uēt' ḡ d̄ b̄ fō  
 ntudis eoz eēt plāte q̄i quūq̄ erit  
 eoz siḡtō debilitoz. d̄. ḡ. ut sat'us et  
 luā cū sūt in uno signo et sūt lōgūto  
 q̄ sūt m̄ eos infra. 12. ḡ. d̄. an ul' retro  
 eēt sat'us i fōntudie eoz h̄c. h̄. luā  
 nō eēt i fōntudie eoz sat'us dōn sit in  
 ter eos infra grad. p̄modic. Cū  
 uō sūt un' q̄s q̄ eoz i fōntudie orbū  
 sui socij q̄ foztabit siḡtō eoz quictō  
 onis. Et si sūt cū h̄c in uno t̄m̄o erit  
 fōntoz siḡtō. Et quāto mag' appi  
 quauit un' eoz alti tāto mag' augm̄  
 tabit siḡtō eoz q̄ siḡtābit. Cūq̄ cō  
 uenerit p̄ cōpōz sua efficiunt m̄ fine  
 sue siḡtōis s̄. lōm̄ et malū. **¶** Cūq̄  
 repati sūt in eoz ab alto debilitabit  
 eoz siḡtō. et q̄to plus plōgati sūt  
 tāto mag' debilitabitur i siḡtōe quo  
 usq̄ eḡ d̄at un' eoz d̄ siḡ in quo sūt  
 alt'. Cū at sūt m̄ eos q̄ntas d̄m̄ d̄m̄  
 orbis unius cuiq̄ eoz eūtis ad altū  
 eēt fōntoz eoz siḡtō q̄ cū sūt inter  
 eos eādē q̄ntas ex gradib' d̄m̄ un' eoz  
 sepat' ab alto. **¶** Et cū sūt utq̄ plāte  
 in duobus signis d̄m̄ h̄c sūt q̄ un' q̄s  
 eoz i fōntudie orbis alti p̄m̄m̄ p̄cōz  
 gradū nō d̄m̄ quūq̄ p̄t d̄m̄ h̄c eoz  
 siḡz. s̄. d̄. un' q̄s eoz eēt i fōntudie  
 alti orbis. Et p̄ q̄m̄ uētē eoz cōpōz  
 eēt ei siḡtō sup rem modicā d̄ h̄c q̄  
 siḡtō d̄m̄ d̄m̄. **¶** Stelis aut fixis  
 orbū q̄ntatē antiq̄ nō possuert. Sed  
 cū quict' sūt aliq̄. A. plāz aliau stele

l' cōpōz

exfixis. et hinc me eos q̄tatas dimidiy or  
 bis eidem plare qui ē ex. A. ul' min' erit  
 stella fixa infōtitudiē orbis illi. Et hoc  
 mō ēit ēē eoz infōtitudiē fuoz orbium  
 cū quūcti fūmūt quibda stellis nebulosiq̄  
 aut capitib' ul' candidis geugahar et ceteris  
 eoz que dixim'. **N**ec p̄ter mittendū ē  
 q̄ adā putauerūt q̄ plare cū quūcti fue-  
 rint iūgūtū p̄ sua eoz' iūno loq̄ celi.  
 s; nō ē ita s; mē p̄tato quūctōis ē unū  
 eoz' ēē indirecto alti. q̄ un' eoz' altior  
 ē alio et celi ē dū s; ac dō alti. q̄ itq̄  
 un' eoz' indirecto alti. q̄ itq̄ s; hinc iō direc-  
 to un' loci ex celo figz ac mouent' sup  
 unū cenit uident' q̄ aspiciēti quūcti q̄  
 p̄tē lōgitudiē eoz' atēra. cū sit inter  
 eos maxia lōgitudō i altitudiē hac de  
 causa dixim' q̄ mē p̄tato quūctōis sit un  
 num eoz' ēē indirecto alti. **Q**uidā q̄  
 putauerūt q̄ plare cū quūcti fūmūt an-  
 nulletur figz eoz' nālis q̄ figzcat un'  
 q̄sq; eoz' singlariē et acciat d' quūctōē  
 eoz' figzcatō sup alia rem anata eoz' di-  
 uersam. Et in sua deffenfioē hac mace  
 usi sūt ut dicerēt q̄ oīs res exerebus  
 ap̄ nos iuentis dū quūctē fūmūt a con-  
 plexe. accit d' q̄ plone eaz' res tēcia est  
 eis copmē p̄ natām suā dū q̄ plectūm  
 tur q̄ nō opant dū fūmūt singlares ut  
 ad' unū q̄ dū quūgūtū atq; q̄ plectūē  
 destruit nā eoz' atq; cēcia. et accit alia  
 res tēcia cōmixta ex eis et dūsa ab eis p  
 cēcia atq; nām. et ceterē plures res q̄ in-  
 ueniunt' sup h' ēē q̄bus dixim'. q̄ due  
 res si q̄ plectūtur et destruat una eaz' esse  
 ciam alti dū q̄ plectūtur suemūt tū in  
 eis qualitates unūcūq; eoz' dū q̄ plectū  
 tur s; m' q̄ fūcāt meis ante q̄ mīnōem  
 ut ē aqua et uino q̄ mixtis q̄ cū potuit  
 hō sebuat eū unū p̄ nām suā calidā et p  
 ei p̄tate ad' at q̄ ei q̄ plectūē hūctat  
 cōpus. **I**uuenit' q̄ hūc file i s; b; h  
 cōmixtis adiuuē ut thiriaca q̄ sol  
 uit' cōlo p̄tē ill' q̄ ē mea cōmedicāb'  
 digestilib' et retinet p̄ retinētibus  
 medicāibus q̄ sūt mea. Et dixim' ecā  
 q̄ q̄ mixtis cōpōz adiuuē sit mibis cōpō  
 rib' p̄tētib' ac d' fluentib' q̄ cū iūcta

atq; q̄ plexa fūmūt destruit unūcūq; eoz'  
 i alto et annullat cēcia unūcūq; eoz' et  
 accidit ex eis res tēcia est ea. **S**ōpōza  
 at supōa s; ab his diuisa q̄ cū quūcti  
 fūmūt nō q̄ plectūē p̄ suā cēcia s; d' hū  
 it unū eoz' altū s; i cōrb' suis atq; na-  
 tūis s; sui ēē. i. s; p̄tē mū ēē. **C**omplec-  
 tūē aut qualitates eoz' dū sit un' eoz'  
 indirecto alti et mouent' sup unūm  
 cenit paulatī. p̄tē durabilitatē q̄ eoz'  
 p̄ nām suā sup ēē eoz' sit figzcatō unū  
 cuiq; eoz' dūm quūgūtū que admodū  
 apparet dū fūmūt siglares. et s; d' m' q̄  
 titatē p̄ similitatis unūcūq; eoz' ab altō  
 ac lōgitudinē ei' ab eo. et loca eoz' eynā  
 signoz' suo ēē q̄ eoz' extōmib' circuli  
 et aspect' plāz ad ea accit iōt hāz ex  
 figzcatō eoz' quūctōis m' h' mīdo. res  
 ples ac diuisē ab eo q̄ accit salubritā. et  
 q̄tō mag' plere q̄ quūgūtū fūmūt pl'  
 mīo tātō magis efficitur ab eis pl' ex  
 rebus. Et iā patefecerūt antiq' figzati  
 ones quūctōis plāz adiuuē m' libz  
 suis. **S**ūt g' plāns dū quūgūtū adiu-  
 uicē duo ēē unū. s. Complexiō qualita-  
 tū eoz' adiuuicē. s; d' m' fōtitudō quo  
 rūdā eoz' sup quosdā. Complexiō si-  
 quidē qualitātū eoz' ex calē et frigore  
 ficitate ac hūctate. Et s; cūm' p̄ hac  
 res. q. p̄ mū p̄ p̄tate. s. nāz eoz'. **S**e-  
 cundū p̄tē fōtū eoz' m' celo augis.  
 Tercū plā eoz' eynā figz' fuoz. quā  
 tūm p̄ eē eoz' a sole. Quātū p̄ eē eoz'  
 ex celo. Et iā nāraim' h' m' quātō tūc  
 tūm hū' libz et fallis lenis. **F**ōtitudō  
 at eoz' dū quūgūtū sit s; d' m' ēē unū cuiq;  
 eoz' i celo augis et m' celo declinō dūm  
 ascēdēt ac descēdēt meis q̄ q̄ fūit exer  
 p̄tē. hūctat' celi sūt augis eū fōtū illo  
 q̄ ab eo fūit lōgnoz. Et septētrāl' ac m' p̄  
 latitudis ascēdēt eū fōtū d' p̄tē. Et  
 septētrāl' eū fōtū. mīdiās. cōridā  
 nus q̄ ascēdēt eū fōtū descēdēt. cōmīdī  
 anus mīdiās latitudis eū fōtū mē  
 diās q̄ fūit maiōis latitudis. B at fōz  
 titudo ul' debilitas ē plāris. A. sup s; ad  
 muicē. **P**ōzō cū iūctus fūit anū eoz'  
 rum quibda stellis fixis an' q̄ dā mōis

...ca cent' siglares.

...q̄ adā p̄tē mītas  
 uent' q̄ nō p̄ mī  
 tē hōic' egerē.

...i. sūt p̄tē augis

ul' patibus au' ceteris eoz que diximus  
aspicit' ee' esse plate qe' ex. a. in se met  
ipso. et fortitudo eius ul' debilitas. et qd si  
gnificet p'ouictioe' sua' ee' rei. quia  
stelis fixis et p'ub' ac ceteris q' diximus  
no' est celi' augis neq' celi' declinis.

**Et** ia' n'arauerit' antiq' q' factu' e' mag' q'  
cu' quicti' sunt fig'ant' fortia. quia  
un' q' eoz equat' ul' t'pat' natura' scilicet  
sui. et h' q' d' ab eis e' quociens h' d' g'z  
exp'ite. Et ei' un'cu'q' eoz due' nate'  
quaz una e' ei' sepablis. ab alia uo'  
na' fortis mutaf' ad ei' h'ia. Natua'  
ei' factu' e' h'ia' facta et fortis mutaf'  
exsiccate' et effiat' h'io' h'ud'. et na'  
matis e' calia' facta et fortis mutaf'  
exsiccate' et effiat' calid' h'ud'. Et ia'  
n'arauim' i'quato' tractu' h' lib' qn' co'  
fortat' ul' debilitat' na' un' cu'q' eoz  
et qn' muta' ex una nate' i' alia' et q' h'  
fit d' ee' eoz ex celi' augis eoz et d' locis  
eoz ex fig's. a locis q' eoz a sole et alac'  
eoz aquatis celi'. **Et** un' q' quicti' su'  
erit' i' fig's igneis q' sunt aies et i' t'pli'  
citas. q' fortat' calor' matis et minuit' ei'  
hu'itas. minuit' q' frig' factu' et hu'itas  
et augumtat' ei' siccitas. **In** quictioe'  
at' eoz i' fig's terens q' t'p' et i' t'pli'  
citas q' fortat' siccitas matis. et minuit' ei'  
hu'itas et q' fortat' frig' factu' et i' siccitas.

**Et** i' quictioe' eoz i' fig's aeris q' sunt  
gemis et i' t'pliatas q' fortat' eoz t'p' am'  
tum et p'lectio' et hu'itas. **In** conuic'  
tione uo' eoz i' fig's aquatis q' t'p' can' et  
ei' t'pliatas minuit' calid' matis et i' uic'  
siccitas et mutaf' ad hu'itate' et auget'  
frig' factu' et ei' hu'itas. **Et** sili' fit ee'  
eoz a sole co'fortat' ei' ul' debilitat' eoz  
na' q' ext'p' quo iungit' soli usq' i' stat'  
onem eoz p'ma' muta' na' eoz i' hu'  
itate' que ad modu' mutaf' cu' sunt i'  
gemis et i' t'pliatate. **Et** exstanc'  
eoz pa' usq' du' opponit' soli mutaf' na'  
eoz i' calid' que ad modu' mutaf' cu'  
sunt i' m'itate' et i' t'pliatate. **Post**  
quictioe' uo' eoz usq' i' statioe' scilicet mu'  
tat' na' eoz i' siccitate' que ad modu'  
mutaf' cu' sunt i' t'p' et ei' t'pliatate.

**Et** p' statioe' sui quousq' iungit' soli  
mutaf' na' eoz ad frig' que ad modu'  
mutaf' cu' sunt i' cano' et ei' t'pliatate.

**Quod** q' una na' eoz ab ee' esse scdm  
q' tate' nate' fig' suoz et ee' eoz ex r'  
quatis celi' ceteris q' h' p'z quas h' d' d'.

**Con**sidat' h' ex his du' iungit' cu' quic'  
ti' sunt p' duas et t'p'ata sunt eoz fort'  
tudo fig'ant' p'fectioe' sig'antioe' si' for'  
tuna'. **Quod** du' iungit' p'plexi' fue'  
rint p' una qualitate' minuit' sig'ifica'  
tio fortie' eoz aq'ntitate' p'ma'. **Con**  
plexio at' eoz p' duas qualitates fit  
tribus modis. pa. s. ut fit mars cali'  
dus h'ud' et factu' h'io' factu'. scdm ut fit  
mars calid' et sicc'. et ex h' h'io' h'ud'.

**Tertio** ut fit mars calid' h'ud' factu' h'io'  
dus h'ud'. **Et** i' h'io' sunt sup' unu' ee'  
ex his t'p' modis p'lectioe' p' duas q' tate'  
et fig'ant' q' d' d' et bonu' atq' fortia  
q' cu' sunt h'io' minuit' ipa' hu'itas i'  
et calid' matis et frig' factu' m' effiatu'  
q' i' na' t'p' am' et sig'ant' fortia et h'  
mo' est p'lectio qualitates alioz moz.

**Quod** cu' quicti' sunt p' una qualitate'  
effiatu' minois t'p' am' atq' p'le'  
xioe' q' cu' su' sunt utq' factu' auget'  
ipa' siccitas i' calid' matis et q' fortat' fri'  
gus factu' minuit' q' ex eoz t'p' am' et  
et fig'ant' modica' l'oi'. **De** at' q' sig'  
ficat' p' quictioe' sua' ex fortua' et bono i'  
initio op'u' et rex et i' natiuitate' ac  
reuolutioe' amoz p' nam suoz mali'  
gna' fig'ant' q' fit i' g'ntate' et labore  
ac m'itica' et seq' h' i' p' d' n' t'p' et h'ari'  
bile et p' d' am' aiaz et eoz h' p' d' t'p'  
ribilia q' si' auiliate' sunt eis fortie'  
i' h'ia' sig'antioe' libabit' aq' d' eoz sin'  
aut p' d' t'p' i' ois. **Et** cu' factu' p'le'  
xioe' eoz qualitate' du' quicti' sunt  
o'z te' factu' fortioe' eoz ex ea p'te qua'  
n'arauim'. q' na' illi' t'p' est fortius  
et mag' appareb'. **Et** aut' soli du'  
iungit' platis ee' du' h' ab ee' quicti'  
onis plaz ad minuit' q' om' cu' fue'  
rint i' m'ons sol' g'bir' eos et debili'  
tate' eoz fortitudies et p' t'p' plati'  
g'uius i' p' d' luna' et uener' p' g'bu'

stioz qz s' fride huius. Cuiqz m'uefne  
 cobustioz h'afacit eas sol p calorē suū  
 et ericat eaz hūitatē q'pedir eas fm  
 q'ntatē m'inatatis s'le sol q' s'laq' eoz.  
**S**atno uō zionū obustio m'noie ipedi  
 mōtū est. qz q'cōdat soli ipate natē illi  
 Nā m'pnt q'cōdat ei p calorē q' s'at' p'p'  
 ficatitē. **P**ro māns m'cauz ipedim  
 tū p'obustioz q' sūnt directi ē m'fra  
 ipedim'tū cetoz oūz. qz sūt ex s'ba sol  
 et s'ba nō ipedit suā q'stātā. i. suā cō  
 filem. n' destruit eā ul' cōūpit. Ob hac  
 g' cām sūt qdā eoz s' obustioz fōtōz  
 q'bdā. quibōā q' opletit sol ac opec  
 titur ei p' q' p'nām suā. Et qdā eoz fa  
 ciūt eū fōtūatū. qdā uō faciūt eū s'fē  
 uatū. **N**am o'as q' s'at' cū sūnt s' b'  
 s' radis sol' q'obustit eos ipicā ipedi  
 unt eū quodā m'pedim'to p'p' quictōz  
 suā cū illo. h' q' patiūt ex destructōe  
 cobustiois p' solē est plus eo q' patiūt  
 ipē ex ipedim'to eoz. **S**z ipedim'tū  
 sol' amate dū sūt s' radis plus ē ipē  
 dim'to s'at' n. i. mag' ipedit eū māz q'  
 s'at' n' q' sol' fōtā s'is opletit ei p' duas  
 qualitates q' fōtā s'is opletit ei p' unā  
 et eē illi cū m'ate nō est ita. q'bus at  
 qualitatib' q' iūgūtur op' s' s'ile ē op' s'  
 s'at' n' m'atis cū quicti sūnt qz solē  
 calid' s'ic'. Et fōtā s'is sūt calid' hūid'  
 s'at' n' uō ē frid' s'ic' q' fōtā s'is ē fridus  
 hūid'. Et s'at' mutatō unū q'ueoz  
 ex nā iallū ex. q' mōis quz p'diym'.  
**C**ū quict' sūt sol' s'at' n' q' oplexi  
 sūnt p' duas qualitates eū q' patiūt  
 s'at' n' ex destructōe obustiois sol' q' d'  
 patiūt sol' ex m'pedim'to s'at' n' modici.  
**E**t si quicti sūnt p' unā qualitātē  
 eū unū q' eoz ex p'etate destruc  
 tois plus alio. h' sol' eū fōtōz s'at' n'.  
**S**at' adū q' s'at' n' cū obustioe de  
 trimentū lai sūt ex signo suo. ut de  
 scensio ul' hūmōi aū malū ē ex lo  
 cis celi q' oplexi sūt soli p' unā qua  
 litatē eū ul' modū debili' ex cedēs  
 destructōe. **P**ro māz cū sūt s' b'  
 radis sol' obustit h' ipē m'pedit eū

s. solē plus ipedim'to s'at' n' qz māz  
 fōtā s'is opletit ei dū obustit p' unā  
 qualitātē q' fōtā s'is nō opletit ei p'  
 aliquā qualitātē. Cū at' oplexi sūnt  
 m'noie adeoz destructōz. Complec  
 tant at' cū sūnt utiqz calid' hūid' aut  
 un' eoz calid' hūid'. Cū uō sūnt utiqz  
 calid' s'ic' nō opletit et eū h' p' adde  
 structōz un' eoz ex s'otio suo. h' q'  
 patiūt māz ex detim'to obustiois afo  
 le est p' illo q' patiūt sol' ex e' detim'to.  
**M**ercuri' qz q' patiūt ex detim'to obu  
 stiois a sole ē m'noie illo q' patiūt ex ipē  
 dim'to obustiois plus. Et s' s'uit altē  
 ex plātis p'p' p'atātē e' ab eo q' p'p'  
 cām quā plus nā m'um'. s'ic' at' ita cū  
 sūt directi. **C**ū uō sūt ref'g'd' eū q'  
 patiūt ex ipedim'to obustiois plus. Et  
 si sūt eo t'p'e. quo sūt s' b' radis ipedit  
 paciūt sol' patiūt ipedim'ti illi. Si uō sū  
 erit fōtūat' paciūt ad d' fōtūā illi. qz  
 māz recep' cū fōtūis q' mal' natūā  
 eoz q' redit eā illis. **P**ro m'pntē  
 et uen' ac hūā cū quicti sūnt soli q'  
 cobusti sūnt ab eo si sūt a s' s'oz fō  
 tus fm q' p'diym' d' fōtūā s' b' eoz eū  
 q' patiūt ex detim'to obustiois ei  
 m'noie. **E**t hūi' s' plātē fōtūant solē  
 cū sūnt s' b' radis ei' aliq' r'ulū fōtūā  
 sol' uō obustit eos ac destruit. **S**z et  
 oēs plātē cū sūnt soli unū. i. cū sūnt  
 cū sole i uno gradu m'fra. i. c. m'ūta  
 scdm q' p'diym' erit i pl'ib' rez fig'cān  
 tes fōtūā qz cū sūnt ipi moti q' sol'  
 sup nos s' unū cenit reddit nobis  
 sol' p' fōtūā suā nām plātē fig'cān  
 tium effectū atqz fōtūā. **C**ū uō  
 cū quicta sūt s'at' n' q' māz m'pedi  
 unt eā h' d' unū salit q' ipedim'tū  
 ei' a s'at' n' q' uis s'ic' q' amate. **C**ū  
 aut sūt s' p' ma medietate mēsis  
 eū nō ei' calid'. opletit qz p' nā  
 suā calidā frigidū s'at' n'. q' oē m'  
 pedim'tū ei' a s'at' n' m'noie q' nō con  
 plectit calorē māns q' eū ipedim'tū  
 eū ab eo grauis. **C**ū uō sū  
 erit i ultima medietate mēsis

minet i ea frig? 7 opletit frig? ei calori  
mans. eiq; impedn fitu ei min? 7 no co  
plectit frigoi factu est q; impednitu ei  
ab eo gnuu. **¶** Et cu sunt hia fontis ppter  
fontitudinu q; dixim? est q; parte d' impedi  
mento eoz min? s; no sunt un' eoz for  
tio. hia est q; parte d' impedi mto eoz plus  
atq; gnuu. **¶** Satus u' 7 nupit cu co  
uicti sunt fontus eoz na est magis  
apparet. **¶** Et filr aspicias i conuictione  
ueneis 7 matis 7 conuictioe cetoz plu  
aduice. Cu ei uicti sunt plate plus  
mto fontoz eoz est plus opis. **¶** Quidam  
at antiq; putauerit d' hano 7 mate q;  
unigq; eoz singlarit fit malus p nam  
sua. 7 cu uicti sunt no significet fontu  
s; significet s; fluitate mali. 7 hac r'e usi  
sunt ut diceret q; due res cu sunt un'  
gnis atq; un' nate 7 uicta sunt est h  
fonti ad nam eide rei q; igni si iugatur  
ale ignis filr no conuipit n' mutat an  
sua si est op' q; colligi ex eis s; obustioe  
fonti. 7 filr si iuga alee alu alee 7 fillis  
no orupit n' mutat ana sua. si est q; ue  
nit ex ope illi nate du iuga font et mag  
apparet. **¶** Sillr 7 h duo plate si unigq;  
eoz e malus singlarit cu uicti sunt  
no figunt fontu q; est dia nate eoz si si  
gnificet s; fluitate i malo 7 conuipit.  
**¶** Quib dixim? q; ee copoz uictoz ap  
nos i hac re fit. e. mois. vno. s. opitoe.  
Secdo gnuu. Tercio uictioe. Quarto  
complexioe. **¶** Copoz uo sunt aut solida au  
hifacea. Solida aut si sunt eoz pter  
magne 7 uicta sunt aduice sunt ex  
eis res diuisa figdu ut ligna q; opita  
sunt aduice pfigu sua nalem d' con  
mixta ut etia 7 ordeu 7 cetia filia. **¶** Co  
poz u' hifcoz au iugent due res un'  
gnis ut aq; cu aq; au unu cu mo 7 dnr  
conuicta. **¶** Aut stabt s; se iuice si un  
guent 7 aqua 7 dnr oplexa adplacet  
au est unu eoz diuisa ab alio 7 imbe  
ptes uniuq; eoz iuicem. 7 d' struet  
unueoz altin. efficit q; d' oplexioe eoz  
alia res teaa s; illa. 7 h fit i copozibus

hifcoz ut aq; 7 lac. Paq; unu 7 cetia h  
silia 7 dnr oplexa et sic. **¶** In copozibus  
uo solidis ut faina d' et cu faina etia. au  
comyrio medicaminu aduice cu opla  
op' p uictioe eoz aduice q; cu additio  
rei res alia q; fillis dnr quicta no oplet.  
**¶** Complexio at cetia h fit p uictioem  
rei cu alia re ab ea diuisa 7 p conuictioe  
un' eoz ab alia. **¶** Plate uo cu iugutu  
no fit ee eoz ut ee copoz solidoz neq; o  
iugut con efficit unares. u' aq; cu aq; 7  
ignis cu igne. au alee cu alee si stat s; se  
iuice ut iugutu 7 aq; neq; opletit p  
sua eena. d' conuipit un' eoz ab alio  
ut aq; unu. s; s; p sua eena atq; nate  
sup ee suu q; e diuisa aq; litate alia plate.  
Satus g' 7 mars diuisa s; quantis. sunt  
aut mali p s; gressert ad unu q; eoz  
exualitate i conuictioe ul' destructioe  
s; flua. Cuiq; uicti sunt p duas qua  
litates diuisas opletit eoz diuisa na  
et debilitat un' eoz fontudie. alia q; li  
tatis nobilis. recedit q; ab eis s; fluitas  
q; litatis eoz significet malu. 7 effiam  
tur nina fontu. **¶** dista. q. m. aspi. plau  
aduice 7 uictioe atq; sepatioe eoz cetiq;  
eoz ee q; h sequitur d' eis que ognuut eis.

**¶** Quidam nare i hac dista esse plane  
taru. 21. **¶** De s; Aspectus. Co  
uictio. Sepatio. Natiatio. Causus.  
Feralitas. Translatio. Collectio. Red  
ditus. Luminis. Prohibio. Pulsatio. Na  
ture. Pulsatio fontudis. Pulsatio ut  
ruq; nax. Pulsatio dispositiois. Reducio.  
Refrenatio. Accidentalit. ement. Causio.  
Absao luminis. Largio. Retributio.  
Et receptio. **¶** Aspectus nax uniuq;  
plate fit ad signa nota q; sunt. A. signa.  
Signu. s. tertiu abeo. quat. q. n. d.  
.io. atq; undecimu. Et aspuit omis s;  
toci signu. 7 ee q; i eis est explatis et p  
tibus acceta. et fontoz est aspectus  
ei ad unu q; graduu hox signoz ad  
gradu q; sunt p.ior. affirmati gradus  
signu suu p num. ut. 60. 60. 7. 120. ac

igo. p grad equales. Cū g̃ hūit lōgior a  
 spectu ab his g̃dib; eēt aspect' et debiliō.  
 Aspect' at' ei' ad signū .xi. et tēciū ab eo  
 est aspect' sextil'. Et ad sig' .v. atq; q̃r  
 tum ab eo ē q̃r'. Et ad sig' nonū atq;  
 .qntū ab eo est tūis. Ad septimū uero  
 ab eo ē opposit'. Signū at' nonū .7. id. .7.  
 .xi. aspiciat ad ext'is. Sig' at' terciū .q̃r  
 tum .7. qntū aspiciat a similit'. his g̃ mo  
 dis sit pl' aspect' plāy. A. ad signa .7. ad  
 grad'. 7. ad cōm rē ex eis .7. aspiciūt se  
 adinuicem. Signa uō qnō aspiciūt se  
 sūt .2. i. scdm ab eo. 6. g. .7. 12. sit q; nu  
 merus hor' signoy. 2. 130. g̃dus scdm  
 q̃ritatē gradūi t̃plicatatis. i. tūi aspect'.  
**Q**uūctō uō plāy adinuicē ē q̃ leuis  
 iūgit' p̃tōro hōi se atq; t̃dior' q̃ sit ato  
 mois quūctō s̃m q̃ sit iuno signo. Et o  
 hāc seq̃ quūctō aspect'. **C**onūctō g̃  
 iuno signo est ut sit duo plāe directi  
 euntē iuno signo .7. sit eoz leuio cū su  
 mmi gradib; q̃ t̃dior' cū su. tūc q̃ diudu  
 raut' cū su leuio m̃sa t̃dior'. i. nmi gra  
 dib; ei' eēt iens ad quūctōz illi p̃mutatē  
 signi. Cūq; hūit cū eo iuno g̃du p̃fiat  
 t̃duictōz suā cū eo. et m̃tū quūctōis  
 iuno signo .7. opletio natē quūctōis ē  
 cū hūit m̃t' eos .14. g̃d'. Et q̃to pl' appi  
 quauit un' ex eis ad altm̃ t̃to magis  
 eēt quūctō fōtior'. cōm iūgamē. h̃ eēt cū  
 hūit iuno signo. Cum at' hūit t̃duic  
 sis signis. .7. hūit m̃t' eos pauci g̃dus  
 nō notat' eadē quūctō ut quūctō q̃ sit i  
 uno signo. h̃ eēt oplexi p̃ ñm suā con  
 plexiōē debli. Et cū quūct' hūit plāta  
 un' plib; plāis nūō dūdis gradib;. Et hu  
 erit leuioz illis iūgat' p̃mū p̃pōi sibi. i.  
 illi q̃ mag' p̃pōi hūit. Cūq; t̃ h̃ eēt leuis  
 t̃dior' ē p̃ unū minutū an' m̃m' l̃a sepa  
 tus ē ab eo. Cū at' sepat' hūit plā p̃ quūc  
 ticōz ab altō q̃ sit iuno sig' .7. nō hūit ut  
 tus alt' eēt un' eoz t̃nā scū suū q̃ dū  
 hūit i signo iquo iūgitur. .7. fōtior' eēt  
 complexio natē eoz cū hūit iuno ter  
 mino .7. m̃dū plōgati p̃ q̃ritatē dūni  
 dy eoz illi q̃ hūit g̃dib;. Cūq; exiēt un'

eoz d̃t̃m̃ō iquo uicti sūt eēt h̃ debili  
 ad oplexiōē eoz. Et cū hūit cū h̃ plōga  
 tio plus q̃ritatē dūmidij orbis ut xq;  
 plāy eēt h̃ oplexiōē eoz natē debili. i. de  
 biliō eēt eoz quūctō. Si at' obuauerit  
 ei dū sepat' ab eo alt' plā an' q̃ exeat de  
 t̃m̃ō inquo fuerit. an' an' q̃ plōgēt  
 aplā p̃mo p̃ quūctatē orbis p̃m̃ ex  
 g̃dib; eēt plā leuis t̃nā ut xq; plāy  
 illi. f. cū iūgat' .7. aquo sepat'. Cūq; se  
 pat' hūit aplā sc̃to p̃tōem eēt eēt illi  
 cū eo ut eēt illi cū plā p̃mo q̃ sepat' sūt  
 ab eo. Et si quūcti sūt ple nūō cū su  
 erit plūes i uno gradu atq; uno mi  
 nuto. an' sūt p̃pōi p̃ grad' eēt p̃uci  
 pes p̃ natūas suas adinuicē. .7. non  
 desinet un' q̃q; eoz esse t̃fōtior' ñe  
 alt' cōm plōgēt' ab eo p̃ q̃ritatē dūni  
 dij sui orb'. Cū at' fuerit eoz quūctio  
 i fine signi. eēt fōtior' dūmidij eoz  
 t̃pōz i sig' q̃ eēt succedit. Cūq; mutat'  
 sūt leuioz. ad sig' scdm nō desinet eēt  
 t̃nā suū scūi donec plōgēt' ab eo p̃ q̃ri  
 tatē dūmidij sui orbis. Si iste modus  
 ex oplexiōē natūy eoz ē debilis. et for  
 tatis eēt utq; plāe t̃quūct' eēt r̃e g̃dū  
 an' eēt un' eoz r̃e g̃dū .7. alt' directus  
 eēt q̃ quūctō un' eoz ad altm̃ .7. sepatō  
 eoz ab altō p̃ r̃e g̃dū .7. **C**onūctio  
 uō aspect' plōgatiōis ē ut sit plā  
 i sig' q̃ aspiciūt se adinuicē ex sextili  
 .f. aspectu ul' t̃no. an' exquāto ul' oppō  
 et cū hūit ita .7. leuio cū su m̃t' ad quūc  
 ticōz t̃dior' dū sit leuis i sig' suo m  
 sili gradu atq; m̃to plāe t̃dior' m  
 sig' iquo hūit. Et cū hūit siml' p̃fiat'  
 ei' quūctō. **I**ntū at' quūctōis aspec  
 tus ē cū hūit m̃t' utq; plās .12. grad'.  
 Et q̃to plus appiquauit un' eoz a sc̃to  
 suo p̃ aspectū eēt fōtior'. Et fōtior' eēt  
 plā iens ad quūctōem alicui' plāe per  
 t̃duictōz an' p̃ aspectū h̃ nō p̃r̃iget' eēt  
 i eodē signo cōm m̃uent' utq; ad signū  
 q̃ succed' eos. Et si hūit plāe duo i  
 uno g̃du .7. iuno nūō quūctus fuerit  
 eis d̃s plāta notat' p̃us ei' quūctō illi

Hecum ei q̃ d̃m  
 est i h̃o quūctō  
 cū t̃dior' .7. iōi d̃m  
 i m̃t' q̃ sig' quūctō  
 ñe sig' eēt i h̃o  
 t̃e ei. Et cū sig' q̃  
 h̃t' post ē m̃t' eēt  
 t̃e ei

Laet' d̃m̃ quūc  
 omis plāy iuno  
 pio ē cū hūit m̃t'  
 70 q̃ .12. ē .7. m̃sa.

plē q̄ fuit i signo pulsantis pl' digi  
tatis ex como ⁊ exaltatōe. aū t̄mō  
aū t̄plicatate ul' faae. p̄ h̄ eū cō  
iūctō cū plā alto. Et cū quīcti fu  
erit duo plāte ex uno gradu atq; ⁊  
minuto alicui plāte ille q̄ plus digi  
tatis fuit i sig' plāte recipiētis pu  
tat dig'or. eadē quīctōe. ⁊ dñs t̄mō  
f̄p̄t̄ p̄ctis dñs dignitatū sicq̄ h̄  
fuit eoz dig'as. Et cū fuit plāta  
leuis i fine signi cū uacuu. iāq;  
exiēt fōtūdo dñm dñi orb' illi ad fōd;  
sig' ab eo. et fūm̄t radij alti plāte tar  
dioris i m̄tio eūde sig' ad q̄ mutat' leui  
or cū ip̄i nō se aspiciāt. eū t̄m̄t eos  
modica oplexio p̄nās suas. Et nō pu  
tat' leuis eē iūctus tardior' dñm mut  
tēt ad altm̄ sig'. Et dū mutat' fuit et  
aspexit eū eū tūc leuis iūct' tardior'.  
Et i his oib' cū t̄m̄t un' eoz fociū su  
um p̄ unū minutū aū min' sepabitū  
tūc ab eo. s; erit ambo oplexi p̄ nām su  
am. Si aut' nō obuiant leuis alicui plāte  
cōp̄alr' aū ei radij teoē sig' nō celabit  
unāsq; eoz eē inā alti q̄ dū uelatiō du  
rauit teoē signo ⁊ fōtū eū nā oplexi  
omis natē eoz dū sepā. i. aū q̄ sepā. ab  
eo p̄ unū gradu. Si uō obuiant leuis al  
teri plāte teoē sig' cōp̄alr' aū ei radij  
tūc cū p̄tā fuit ei quīctō cū alto sepabi  
anā alti plāte aquo sepāt ē p̄ aspectum  
et eū inā plē cū iūctō qz esse quīctōis  
q̄ fuit i uno sig' diuisa ē a quīctōe asp̄t'.  
**C**omūctō qz plāz ad iūctē plāitudiē  
fit t̄b' mois. Vno uidelicet quīctō q̄ fit  
i uno sig'. ut fit duo plāte i uno sig' con  
iūcti ⁊ fit latitudo eoz una. i. fit unū  
latitudis ⁊ i una pte obsciābit qz unūq;  
ex illis altm̄. **S**c̄dō quīctō oppōitōis  
ut fit uidelicet duo plāte oppōiti et fit  
un' ex illis asc̄ns i septēte. ⁊ alt' descēdēs  
i septētone aū fit un' ex illis asc̄ns i me  
ridie ⁊ alt' descēdēs i ea ⁊ ḡd' eoz i lat  
tudine erit equales. **T**ercio quīctō la  
titudis ut aspiciāt se plāte d' aspectib'.  
septilib' .s. ⁊ quātus atq; dñs ⁊ fit unūq;

illoz asc̄ns i septēte. ⁊ alt' descēdēs i  
meidie. ul' un' asc̄ns i meidie. ⁊ alter  
descēdēs i septēte. his t̄bus p̄tib' aspi  
cāt ille q̄ fuit paucoz ḡdū i latitudiē.  
cū puenit ad ḡd' finis ip̄i latitudis. q̄ per  
tīgat ex gradib' latitudis alti plāte. qui  
fuit plus latitudiē. si fūm̄t ḡd' leuis mi  
nus gradib' p̄terosi quūget ei plātu  
dine. Cūq; fuit latitudo ei' siml' latitu  
dini eūde plāte iā fca ē ei' quīctō cū eo.  
Et cū plus fuit ei' latitudo iā sepāt ab eo  
p̄ latitudiē. s; nō desinet un' eoz esse i  
fōtūdiē natē sc̄i sui expte quīctōis  
latitudis q̄ dū durauit utq; plāte i pte  
qua iūct' fuit un' eoz alti. Cū uō diuē si  
fūm̄t i p̄tib' ⁊ cepit un' ex illis ascēdē et  
alt' descēdē iā sepāt est un' eoz a fōtūdi  
ne ⁊ anā alti' plāitudiē. **E**st qz quīctō  
tōi plāz plāitudiē. al' mod' h̄ ē ut as  
piciant' utq; plāte. si se aspiciant' ange  
bit' grad' latitudis septēte oāl' sup locū  
i quo fūm̄t. grad' uō latitudis meidial  
minuent' ex loco ei' i pte qua fūm̄t. p̄  
h̄ aspiciat' qz grad' sūt int' eos p̄logitudi  
nem. si fūm̄t int' p̄terosi ⁊ leuis. 60. ḡ.  
ul' min'. 90. ul' min'. 120. ul' min'. 180. ḡd' b'  
leuis iūctō ponderoso cū fuit uidelicet  
int' eos sile' hor' graduū quos dixim'.  
sc̄dm h̄ op' p̄fici ei' quīctō cū eo. ⁊ si fūm̄t  
int' eos plus h̄ iam sepāt ē ab eo. Et fō  
tatis eū quīctō plāte cū uno plā p̄logi  
tudiē. ⁊ cū alio plāitudiē. Et p̄ h̄  
dix' qdā .s. dorothēus. qz cū fugiēt' fūm̄t  
et fuit h̄ iūctā māti p̄logitudiē. ⁊ iou  
plāitudiē. aū p̄logitudiē iou ⁊ per  
latitudiē māti qz iūctā ē māti ex una  
pte siḡt̄nt iūctōz sui. ⁊ qz iūctā est  
iou ex alia pte qz partat ei dñs sūq;  
et euadet supplicū ⁊ fōtū eū quīctō  
ac sepātō si fuit cū dño t̄m̄t sui. aū dño  
dom' sue. aū exaltatōis. ul' t̄plicatōis.  
siue faae. Et eo fōtū si quēm̄t cō  
iūctō lōgitudis ac latitudis siml' cū  
uno plā. tē ei nō eū diuisa siḡt̄ō eoz.  
**E**t p̄terea alia sp̄es quīctōis ⁊ se  
pentiōis nālis. utūc at illa sapientos

astroꝝ iqbustā p̄tanti de eē natūita  
tum r̄mōgatonū. Ceterū nō repelle  
bant eā eo q̄ nō intelligerēt eā. q̄d  
erit illis ḡius. q̄ nō inuēisset eius  
edatū. Quidā aut̄ exantiḡs p̄sicoꝝ et  
babilonioꝝ atq; egyptoꝝ nāruerūt  
eā in lib̄s suis notis. et icetris. et fit y  
duobus mois. **U**no uidelicet exnā  
gndūū signoz concordantiū m̄asce  
sioib; ut aies et p̄sico. Taur; et aqua  
rius gemi; r̄ capcōmus canē r̄ sa  
gitarius leo r̄ scōpio v̄go atq; lib̄.  
Cum eī fuit aliq; plā i v̄o gradu aietis  
eī inā plāte q̄ fuit i ultio gradu p̄sico  
et ipe iūḡe ei iūctōe natali. Et cum  
fuit plā min; .10. ḡdib; i aiete. eī iens  
adiūctōem p̄ nām gradus plāte qui  
fuit i p̄sico. m. 20. gradu. con; p̄sico  
atur ei. 10. ḡd. et nūc p̄sico eius cō  
iūctio p̄ nām gradus plāte qui ē i  
p̄sico m. 20. gradu p̄t q̄ cordiā gra  
dūū eoz m̄asce sioibus. Cūq; fuit  
i aiete m. xi. gradu iā separ; est a  
nata plāte qui eāt meoꝝ gradu et  
eī eius iūctō p̄ nām gradus plāte  
qui est i p̄sico min;. 20. gradibus  
con; sit plā qui est i fine aietis i nā  
plāte qui est i fine aietis i nā plāte  
q̄ est i initio taur; i nā grad; plē qui  
est i fine aquari;. Et plā qui ē i mi  
tio gemioꝝ i nā grad; plē q̄ ē i fine  
capcōni. Et plā q̄ est m. 12. ḡdu ge  
minoz signi i nā ḡd plē q̄ ē m. 19.  
gradu capcōni. Cūq; .12. gradu ge  
minoz t̄sioit iā separ; ab eo ē r̄ef  
fiat i nā plē q̄ ē min;. 19. ḡdib; i  
capcōno. Et plā q̄ ē i fine gemioꝝ  
eī i nā plē q̄ ē i initio capcōni. Et  
plā q̄ ē i initio grad; canē eī i nata  
plē q̄ ē i ultio ḡdu sagitari; p̄t q̄d  
du eoz i ascēsoibus. Cūq; fuit i  
canē plus ḡdib; effiat i nā plē qui  
ē i sagitari; min;. 29. ḡdib;. Et eī  
plā q̄ fuit i fine canē i nā plē q̄ ē  
i initio sagitari;. Et plā q̄ ē i initio  
iūḡe i nā plē q̄ fuit i fine libꝝ.  
Et plā q̄ ē i fine iūḡe i nā plē qui

58  
60  
fuit i initio libꝝ. et ipe sit p̄t q̄d nā  
ascēsoiū hoꝝ signoz adiuice. **S**e  
cundo ex ḡdu signi q̄d nā i hoꝝ  
diei. Quia plā q̄ ē i ultio gradu gemi  
noꝝ eī i m̄situdiē plē q̄ fuit i v̄o  
gradu canē. Et plā q̄ fuit m. 12. ḡdu  
gemioꝝ eī i m̄situdiē ḡm; plāte  
q̄ fuit m. 19. gradu canē. Et plā qui  
fuit i initio gemioꝝ eī i m̄situdiē  
grad; plē q̄ fuit i fine canē. Et plā  
q̄ fuit i initio leoꝝ eī i m̄situdiē  
gradus plē q̄ fuit i fine taur;. Et plā  
q̄ fuit i fine aietis eī i m̄situdiē  
gradus plē q̄ fuit i initio iūḡe do  
nec sit plā q̄ fuit i initio aietis i m̄  
situdiē gradus plē q̄ fuit i fine ur  
ḡnis. Et plā q̄ fuit i initio libꝝ eī  
i m̄situdiē ḡdus plē q̄ fuit i fine  
p̄sico. Et plā q̄ fuit i fine libꝝ eī i  
m̄situdiē gradus plē q̄ fuit i mi  
tio p̄sico. Et plā q̄ fuit i initio sco  
pionis eī i m̄situdiē grad; plē q̄  
fuit i fine aquari;. Et plā q̄ fuit i  
fine scōpioꝝ eī i m̄situdiē grad; r̄  
plē qui fuit i initio aquari;. Et plā  
q̄ fuit i initio sagitari; eī i m̄situdi  
ne grad; plē q̄ fuit i fine capcōni.  
Et plā qui fuit i fine sagitari; eī i m̄s  
itudiē plē q̄ fuit i initio capcōni.  
Et iō fōm ē h; p̄t q̄d nā unūquīq; hoꝝ  
cū ḡdu alti; i m̄situdiē hoꝝ diei.  
sit q̄ iūctō plē q̄ fuit i gemis cū  
gradu plē q̄ fuit i capcōno. Et ille  
q̄ fuit i initio sagitari; cū illo q̄ fuit  
i canē. Et ille q̄ fuit i aiete cū illo  
q̄ fuit i iūḡe. Et ille q̄ fuit i libra r̄  
cū illo q̄ fuit i p̄sico. Et uat; h; iūc  
tio oppositōis nālis. Et iūctio illi  
q̄ fuit i gemis sit cū illo q̄ fuit i canē.  
Et illi q̄ fuit i v̄ḡe cū illo q̄ fuit i libra.  
Et illi q̄ fuit i sagitari; cū illo q̄ fuit  
i capcōno. Et illi q̄ fuit i p̄sico cū illo  
q̄ fuit i ḡdu m̄saj aietis. d̄t; q; h; cō  
iūctō fertalis nālis. **U**uatioat  
cū sue ē ut plā seget; iūctōe alti  
plē p̄iūctōe aut p̄ aspectū mō  
iūgat; alti q̄ diu fuit i eodē signo.



Exaltatio uo e ur fir pla i signo q no as  
 spuat eni alt oio. Cuiq fuit ita uocati  
 femi q h accit plus hie. potit q tuc ei  
 coniecto dnis terminou igb fuit. quam  
 dui g fuit i termino alicui plare putat  
 uigi dno eite tmi. Cuiq exieit abeo ad  
 aliu tminu sepa abeo nigi dno illi  
 temin ad que mutat est. Et sotallie  
 agi h mo q uictiois q sepa uis i plata q  
 fuit aihu uacuu. **P**anslatio q q  
 fit duob mois. Vno s ut sepe plata  
 leuis apoteroso niga alti q nifcat  
 nam illi aquo sepa ad aliu cui iugiti.  
**S**cto u uiga pia leuis pte se potero  
 hoit niga ille poterosus alti pte tnt  
 ferat q pta poteros nax pte leuis ad  
 eu cui iugi. **C**ollectio q e ut unu ple  
 uigan duo u p colligat q hia eoz  
 et recipiat eoz nas. **R**eddit aut lu  
 mis fit duob mois. Vno ut ut pta ul  
 duo q fuit figtatores no uiga unu  
 eoz facio suo. n aspiciat se ali que pta  
 au uigan ei aspiciat q pte pta que af  
 spiciat au cui iugunt ali que leoz ar  
 tui reddet lum eoz ad ipm lacu que  
 aspiciat. **S**cto dnis asantis dnis reio  
 no se aspiciat au fit sepa. q n iustule  
 rit me eos as pta lum unu eoz ad aliu.  
**P**rohibito q fit duob mois. Vno ex  
 coniecte. h e ut fit te pte i uno sig i  
 duhis gradib q fit poterosio. pl q dnt  
 tuc medi phibz illu q fuit min gradib  
 a quicta poterosi don naseat eu. ut  
 facti cu fuit i aiete m. 20. gdu q fuit  
 i eoz niam m. 14. gdu q uen i eoz i  
 10. gdu. chari q phibet uonere ne  
 uigat fatno con tntat eu. p h eit co  
 uictio uenis ai fatno. **S**cta phibito  
 eit ab aspectu. h e ut fit duo pte i uno  
 q fit leuid uict poteroso. q alt pta  
 uga eite pte poteroso p aspectu. Ille  
 q fit i uno sig cu eo phibet aspiciat  
 tem. **S**cto dnt ei quicta si fuit eoz  
 g b eoz. e d fuit q d aspiciat ppi  
 ozo fuit. q g d illi q uigi eit quic  
 tio aspiciat. q uigi e ante quicta

reddet lum

40

ali **P**nslatio nate e ur uiga pta dno  
 signi i quo fuit ul d exaltatio ei au dno  
 ena ul d tpiatatis suo dno ei facie pul  
 sabit q nax eite pte ad eu. **P**nslatio q  
 fctitudis e ur fit pta i pta como aut i  
 suo exaltate. i suo tio au i sua tpiatate  
 ul facie niga alti pte pulset q nam  
 sua ad eu. **P**nslatio utraque nax nax  
 fit duob mois. Vno fit pla i sig i quo ha  
 leat aliq digtate niga alti q geo eia  
 hat digtate ut uen i iugeret ion ex  
 pte. **S**cto ut uiga pta pte q fuit ex  
 suo hac ut pta dnt i iugeret pte di  
 urno. ul nax nax nax. **P**nslatio aut  
 disposit e u pla i uiga pte qualicu mo  
 fuit quicta. pulset q dnt sua ad eu.  
 qd si fuit ex fctili ul tno aspectu. fuit q  
 me eos receptio eit i pta pulatio ex q  
 dia ul dilect. si uo fuit ex quicta et  
 fuit me eos complexio eit q ex q dntia ul di  
 lecte. Et si fuit q dntia q dntia  
 pulatio ab h q dntia ul dilect. **R**eddit  
 uo fit duob mois. Vno ut uiga pta q  
 planete s radus sol. q no potit retine  
 q recept abeo q sic reddet ei. **S**cto ut  
 uiga pta pte relgto reddat q ei q re  
 cept ab eo pte relgradate sua. te for  
 tatis eit reddat cu aptate. au fctatis  
 eit ei cu dntento. **R**eddit cu aptate  
 fit ebus mois. Vno ut fit pla cui pulat  
 recipiens pulatate. **S**cto ut fit pul  
 lato casu direct. q ad que pulat q bu  
 stus ul relg dus q ambo fit i angulo  
 ul i sequiti anglo. **T**ertio ut fit pta co  
 bustus ul relgrad' eoz ab anglo ille  
 s. que dixim recepta. q pta pulans  
 i anglo ul i sequiti anglo. Cu ut fuit q  
 recept eoz ul obustus au relgra  
 dus dntat destruit rom. Cu at reddi  
 teit recepto pulanti q fuit pulans  
 i loco opto aptabit re post destructi  
 one. **R**eddit q ei pte destructe fit  
 duob mois. Vno ut fit pulans eoz  
 et au uiga relgrad' ul obustus fit i  
 anglo ul i sequiti anglo. Cuiq reddat  
 rit pulanti q recept ab eo pte esse re

24. q. uen. et. i. dicit. 22. q. m. d. r. e. d. 20.  
 et. m. in eodem. 20. q. m. uult. i. u. g. m. d. n. f. i. n. g.  
 i. a. g. i. e. i. u. e. r. f. i. t. r. e. f. i. g. n. a. t. i. u. s. i. n. a. n. p. r. e. f. i. g. n. a.  
 d. i. c. t. u. s. p. o. t. e. s. t. i. n. t. e. i. p. s. a. m. i. l. l. i. g. i. e. i. t. f. i. c. f. i. t. o. i. c. t. u. s.  
 m. c. u. u. o. n. e. t. n. o. c. i. t. a. n. t. e. e. o. d. e. m. f. i. t. m. d. i. u. s. f. i. g. i.

51  
 41

trogradatois uel obustiois ei' destruetu  
 res p'p' fuit directa. **S**ed ut fit pul  
 sans recepto cadentes au' obust. reddet  
 q' ei q' recepit ab eo p'p' ee' ref'g' datonij  
 illi. au' ee' illi' Bradis destructa ei' dispo  
 sita' n'no potit pulsans cu' eade' re p'p'  
 c'fca te figet' q'ent' rei no' fit mitum  
 neq' fims. **E** frenat' e' ut pla' i'uga'  
 alti. s'z. m' q' ueriat ad eu' ref'gradabit'  
 ipe ab eo amillabit' ei' quict'o. **A** t'ade'  
 talis euent' est ut fit p'la leuis m'ro  
 rum gradui. **A**le' p'otero' h'io' illo' t'mu  
 nus gradibus. t'ecius uo' leuior' p'ed'  
 leuior'. uoles i'uga' eadem p'otero' ro' re  
 trogradabit' q' leuis ille. **f. g. e.** plus q' d'ibus  
 i'uge' q' p'otero' so' p'ref'gradat' suu'. post  
 h' t'ribit' eu' eit' q' quict'o' eit' t'ecij' qui  
 e' leuior'. leuiore' cu' h' ref'gradat' se p'otero'  
 ro' h'io' no' cu' alio p'otero' so'. **V**asio est  
 ut fit p'la iens u' ad quict'o'z' alti' p'lite  
 fer' an' q' ueriat' ad eu' mutabit' ille cu'  
 i'ug'et' ad fig' altm'. **C**uq' mutat' fuit  
 pulsato' eit' d' p'latu'. **p'p'io' ei' eit' q' ei'**  
**conict'o' cu' illo' alt'o' pla'.** **f**rustrabitur  
 conict'o' p'm'. **A** **B**ichio' humis fit t'z  
 mois. **V**no ut fit p'la uoles quig'acu'  
 alio p'la se p'otero' h'io'. fit q' i' f'ed' signo  
 leuior' ale' p'la. **q' m' q' ueriat' leuior' ad q'**  
**uict'o'z' p'otero' h'io' ref'gradabit' ille qui**  
**fuit' m'f'ed' ab eo amutab' ip'm' sign'**  
**i'ug'et' q' ei' ab facit' lum' ei' ab'p'o' pla'**  
**ta cu' uolebat' i'uga'. Cuq' eade' quict'o'z'**  
**fig'ant' p'fect'oem' aliau' rei fuit' q' esse**  
**duoz' plaz' h'c' mo' d' ab'f'acit' humis un'**  
**cuq' eoz' af'ario suo ita fig'et' q' act'uet'**  
**dno' rei h'c' ex' m'p'uiso qui' ce'f'ruat' eius**  
**rem' ab'f'adat' ei' a'cept'oem'. **S**ed ut**  
**p'la leuis i'uga' p'ite se p'otero' h'io' n'p'**  
**p'la i'uga' alti' p'ite p'otero' h'io' et' an' qua'**  
**pueriat' p'la leuis ad g'dm' p'otero' h'io' se**  
**i'uga' ipe' p'la alti' p'ite p'otero' h'io' n'ra**  
**feat' eu' eit' q' quict'o' leuior' eode' p'otero'**  
**ro' amullabit' ei' quict'o' cu' p'o' h'**  
**fig'et' q' ille h'o' ueriat' i'p'et' u'ce' rei aliqd'**  
**ex' fig'et' eide' p'ite' a'f'acit' t'eo' don'**

extimet adipisca eu. t'c' frustrabit'  
 et acciet ei ad. **T**ercio ut i'uga' p'la'te  
 p'ite q'no' fit d'ns rei au' i'uga' ei' p'la' qui  
 t'iff'eat' lum' oi' ad aliu' p'la'ta' q'no' fit d'o  
 rei. **1** Argutio u' h'et' b'ino' e' ut fit p'la  
 m'p'ureo au' m'f'ef'f'ic' sua' i'uga' ei' p'la'  
 u' i'uga' ipe' p'la' sibi amico' l' d'no' f'ue' t'  
 p'licat'is. au' aliau' ex' h'is q' h'ant' aliq'  
 dig'itat' i' signo. au' eit' p'ulsanti u' l' r'ea  
 p'ienti t'el'f'ioniu' i' suo signo. t'c' mu  
 tabit' r'educet' d' p'ureo' l' t'ef'f'ic' sua'  
 et no' d'f'inet' ee' ei' t'ebit'o' t'of' cadat'  
 ipe' p'la' q' l'agit' e' i'p'uteu' i' t'ef'f'ic'io'z'  
 sua' i' i'uga' un' eoz' alti'. **e**ducet' q' eu' d'  
 p'ureo' l' d' t'ef'f'ic' sua' q' eit' i' q' r'et'bu  
 ens ei' l'agit'o'z' sua' q' i' f'uas' sibi f'idem  
 sup' h'. **e**t f'ot'af'is uocabit' d'ns ex' alta  
 tois signi p'ite d'ns l'agit'ois. **R**ec'ep  
 tio e' ut i'uga' p'la' p'ite ex' t'omo' illius  
 cui i'uga'. au' d' exaltat'e' ei' u' t'mio' si  
 ue' t'p'licat'ate' ei' u' l' facie'. **r**ec'ipiat' ei'  
 au' i'uga' p'la' p'ite' r' sit recepto' quict'o'  
 onis i' t'omo' p'ulsatis au' i'cet'is dig'ita  
 tabus ei' quas' p'd'iam' et' f'ot'ioz' h'is d'e'  
 d'ns com' u' l' exaltat'ois. **C**u' at' f'unt' co  
 uict'o' cu' d'no' t'mnu' au' cu' d'no' t'p'li  
 citatis u' l' cu' d'no' facer' t'm' eit' recep  
 tio t'eb'lis i' i'uga' t'm' q' t'p'licat'is  
 u' l' t'm' q' facies au' t'p'licat'is q' facies  
 q' t'c' eit' recepto' p'f'ca'. **R**ec'ipit' q' se  
 se p'ite' p'af'ect'u' ab'f'q' quict'o'. **S**ed  
 recepto' quict'ois est f'ort'o'z' cu' f'uit'  
 .f. un' q'f'q' plaz' i' t'no' u' l' f'ext'ali' af'f'ctu  
 alterius. au' m' d' uob' fig'is quoz' diei  
 l'og'it'udo' f'uit' una' au' m' d' uob' fig'is  
 q' f'ue'nt' unius p'ite'. **R**ec'ipit' ei' un'  
 q'f'q' eoz' f'aciu' f'uit' p'oc'd'ia' n'e' h'oz'  
 fig'z' adiuice'. **f**ort'ue' r'ec'ipit' se m'  
 uicem i'p'e' t'ep'am'it'u' n'e' eoz'. **o**mans' q'  
 et' f'at' n' r'ec'ip' un' q'f'q' eoz' alt'm' ex' p'  
 uict'o'z' q' f'ext'ali' l' t'no' af'f'ectu'. **S**ed  
 r'ec'ipit' aut' e' recepto' f'ot'is' i' media  
 atq' m'no'. **R**ec'ep'to' uo' f'ot'is' f'epl'  
 fit a'f'ole' i'luam' q' r'ec'ipit' ea' ex' oib'  
 signis. eo' q' fit lum' illius ex'co' h' re

Ven. a. d. 16. q. 2.  
 Ven. a. d. 22. q. 1.  
 Ven. a. d. 20. q. 1.  
 Ven. a. d. 15. q. 1.

q. m. d. r. e. d. 20.  
 q. m. uult. i. u. g. m. d. n. f. i. n. g.

ut fit p'la iens u' ad quict'o'z' alti' p'lite  
 fer' an' q' ueriat' ad eu' mutabit' ille cu'

q. m. d. r. e. d. 20.  
 q. m. uult. i. u. g. m. d. n. f. i. n. g.

ut fit p'la iens u' ad quict'o'z' alti' p'lite  
 fer' an' q' ueriat' ad eu' mutabit' ille cu'

ceptio illa ex oppositōe ē horribilis. sicut autē  
 fuit et quicquid a illo ex signo iquo nō  
 hūc dignitāte erūt due receptōes. re-  
 ceptio. i. nō. receptō sig. tunc autē qd  
 recepit plā nō dicitur ē receptō fortis  
 etiā qd est ei dom' et exaltatōe. Receptio  
 uō media ē receptō plāz aduicez  
 ex domibz aū d' exaltatōe ul' emio ul'  
 explicitate p' facie. q' si collate sūnt  
 d' hīs due aū qsq' eoz recepit facium  
 suū est receptio fortis. ceterū at q' dixim'  
 hūc infra b. *diffi. 6. m. f. plāz et eoz  
 fortitudie atq' debilitate et debilitate lucis  
 termino.*

**F**ortitudo uō plāz ē ut sit plte i asf  
 tū fortitudo a seculi ul' aquato sū  
 tno aspectu aū sit eis iuncti. uel  
 mali cadentes ab eis. aū sepe nō a fortia  
 et iugant fortitudo. ul' sit obfessi inter  
 duos fortius aū iuncti cū sole. ul' mel'  
 tno ul' sextili aspectu. aū i aspectu luc'  
 et luā fortuata et sit uelatōes cū su auct'  
 ti luē. tno aū sit i ornamentis suis  
 .i. in domibus suis. p' exaltatōibz aū in  
 tnis ul' p' licitatibz seu facieb' suis. et  
 sit i gradibz lucidis. aū sit recepti ul'  
 sit in suo h'ay b' ē ut sit plā masculi  
 i sig' masculo i gradibz masculis idie sub  
 tēra. i. nocte s' tēra. luāria q' cū hie  
 rint i dignitatibz fortia s' q' eent i p' p'  
 dignitatibz. et sibi hūc utq' fortitudo cū hie  
 rint i dignitatibz luāria. Fortitudo at hūc  
 ē mōis duplex. i. fortia. i. maiō fortia  
 et fortia infra h'ac. i. media atq' minō  
 fortia q' duplex. i. maiō sit cū quērit u'  
 un' plte ex his dignitatibz due ul' p' ut  
 maiō cū hūc i iugie. Et nāq' in hūc  
 sig'atō s' duas fortias. fortia. i. dom'  
 et fortia exaltatōis q' si cū hūc i tno  
 est ei sig'atō s' tres fortias. si autē  
 a seculi hūc ugo est ei. q. fortie. i. for-  
 tuna dom' et exaltatōis tno q' atq' ga-  
 udi. Fortia uō media ē ut sit plta  
 i como sua i qua tēpā ei nā quērit ei

ut facti i aquato. i. iuppit' i sagittario. et  
 mac' i scorpionē. i. uen' i tno. sol q' i luna  
 i comib' suis. Fortia uō minō q' ē infra  
 has i sig'atōe aptatōis ē ut sit plta in  
 una domoz suay q' nō quērit ei ut facti  
 i cap' dno et iuppit' i p' sc' et mac' i aiete  
 et uen' i lib' ac mac' i gemi. Fortitudo  
 q' plāz ē ut sit i sepe tōales et maxime  
 a seculi i sepe tōe aū sit a seculi i d' d' s'  
 augul' suay ul' sit i statōe sc'ba aū exēu  
 tes d' s' radis sol' aū sit i anglo ul' i se  
 q' in anglin' aū sit s' plte i tōes ori-  
 entales a sole. Et si a seculi eo ex seculi  
 aspectu est eis fortius et ut sit i quātis  
 masculis sol' q' cū hūc i his quātis aū i  
 signis masculis est fortis. nō hūc in libra.  
 Et ex fortitudie eum i seculi ē ut sit  
 occitales aū i q' t'is femis. Et debilita-  
 te at plāz et sig'atōe eoz s' diminuti-  
 onē fortie ē ut sit i radices cū su ul' i sta-  
 tōe pa aū sit i seculi. et d' d' d' d' d' d'  
 dario ē duoz plāz i seculi. i. p' d' d' d' d'  
 rel' d' d' d' d' d' d' d' d' d' d' d' d' d' d'  
 radis solis i gradibz tenebris. aū mas-  
 sculi i sig' femis. aū i gradibz femis in  
 die s' tēra. i. nocte s' tēra. et ut sit  
 fortis i sig' masculis i gradibz masculis in  
 nocte s' tēra. i. die s' tēra. aū sit i sig'  
 descēhois. i. sig' i quo cadit. aū descēhois  
 i meidie ul' meidias aū cadentes ab an-  
 gulis i seculi i gradibz ul' sit i uia q' bu-  
 sta. i. lib' et scorpionē. et eo q' si hūc ab  
 octauo et d' d' d' d' d' d' d' d' d' d' d'  
 scorpionis q' hūc descēhois luāria. i. ut  
 sit i oppōe domoz suay. q' t' t' t' t' t' t'  
 tur eis et sit i suo d' d' d' d' d' d' d' d' d'  
 iugant plte rel' d' d' d' d' d' d' d' d' d' d'  
 descēhois sua. aū cadentes. i. remoti ab  
 angulo aū nō hūc recepti. aū hūc  
 rmt i seculi. Et eo q' si hūc u'  
 aū nō a seculi eos fortia et diligēt  
 eū ul' quērit ei ex plāns. Et si sit s'  
 plte i tōes occitales a sole aū sit i q'  
 tis femis. Et debilitas sol' est u' sit i sig'  
 femis ul' i q' t'is femis etiā nō sit i como

nona q̄ est gaudiū ei. **E**t ex obilitate  
 lum pl̄m̄ it̄ior̄ ē ut sit i m̄tio ortus  
 suū. q̄n̄ apparet̄ im̄ane aū sit̄ i quāti  
 m̄a sc̄is. **D**ebilitas q̄ pl̄m̄ ē ut sit̄ cō  
 iūcti malis i uno siḡ aū i oppōitē eor̄  
 ul̄ iquāto asp̄tu aū i t̄rio siue sextilli  
 aspectu eor̄ aū i m̄t̄ eos a malos  
 m̄m̄ t̄m̄ōs ple. et ut sit̄ i t̄m̄is mal  
 loy aū i com̄b̄ eor̄ aū sit̄ q̄dā maloy  
 eleuati s̄ eos ex. 10. ul̄. xi. alav eor̄  
 et eo grauius eēt̄ i his oib̄ ut sit̄ mali  
 nō recipiētes eos aū h̄m̄t̄ mali i uno  
 signo cū sole aū i q̄r̄to asp̄tu l̄opp̄e ei  
 aū sit̄ i cap̄it̄ suoy s̄ euq̄it̄ ar̄ ul̄ caud  
 dis eor̄ aū sit̄ i cap̄ite ul̄ cauda. aū i m̄t̄  
 m̄ter eos et ea. 12. grad̄ ul̄ i m̄fra q̄ t̄  
 eēt̄ i m̄nato eor̄. grauius q̄ m̄p̄diunt  
 solem aū h̄m̄t̄ m̄t̄ ip̄m̄ et ea. 1. cap̄ ul̄  
 caudā. 2. grad̄ aū ul̄ r̄e. Et ḡuius m̄  
 p̄diūt̄ lunā aū h̄m̄t̄ m̄t̄ unū eyois  
 et ip̄am. 12. grad̄ aū ul̄ r̄e. **Q**uidā enī  
 antiquoy putauerūt̄ q̄nā cap̄itis sit̄  
 augm̄tatio q̄ cū h̄m̄t̄ cū f̄otūis auḡet  
 f̄otūis eor̄ aū h̄m̄t̄ cū malis auḡma  
 licā eor̄ ul̄ i m̄f̄otūm̄. Et q̄nā caude  
 sit̄ d̄m̄inutio q̄ cū h̄m̄t̄ cū f̄otūis minu  
 it̄ f̄otūis eor̄. Et cū h̄m̄t̄ cū malis mi  
 nuūt̄ ex malicia eor̄ l̄ i m̄f̄otūo. Et ob  
 h̄c d̄i ūniūit̄as eor̄ q̄ cap̄ sit̄ f̄otūā  
 cū f̄otūis. et i f̄otūm̄ cū malis. Et ca  
 uida cū malis f̄otūā q̄ minuit̄ malū  
 eor̄. Et cū h̄m̄t̄ cū f̄otūm̄ q̄ minuit̄  
 ex f̄otūā eor̄. **Q**uidā q̄ i p̄d̄m̄t̄ ē q̄d  
 d̄r̄ obf̄esio. Et sit̄ duos m̄ōs. Vno m̄ō  
 ut sit̄ pl̄a i aliq̄ signo. aū sit̄ cū eor̄ eor̄  
 signo malis aū se ul̄ r̄e ul̄ ei radij. aū  
 sepe pl̄a a malo p̄uict̄ eor̄ unū siḡ. aū  
 p̄ aspectū aū i q̄dā alti malo sup̄ h̄ eēt̄. Et  
 cū d̄us modus obf̄esiois ē. ut sit̄ pl̄a  
 i aliq̄ signo aū mal̄ p̄ eor̄ suū. l̄ radij ei  
 sit̄ i t̄c̄o signo ab eo. alē q̄ malis ul̄ radij  
 ei m̄. 12. siḡ ab eo. q̄ si nō h̄m̄t̄ i eo pl̄a  
 et h̄m̄t̄ eēt̄ a f̄otūis ul̄ cet̄oy siḡ. ut a f̄  
 sc̄ndens a d̄is oit̄ siḡ eēt̄ obf̄esio.  
 et i his oib̄ si a f̄p̄xit̄ sol̄ aspectu ami

cie. ul̄ quedā f̄otūda pl̄a obf̄esit̄ et  
 f̄uit̄ m̄t̄ ip̄. pl̄a aū p̄o radios i m̄uis  
 .A. ḡoib̄. siḡēt̄ solūcō. et mali ul̄ m̄p̄  
 d̄m̄t̄. aū si siḡ f̄uit̄ obf̄esio a f̄p̄xerit̄  
 eū f̄otūē ul̄ sol̄ ut sup̄ soluet̄ ip̄ m̄p̄  
 d̄m̄t̄. Et si h̄m̄t̄ pl̄a ul̄ siḡ obf̄esio  
 ex f̄otūis eēt̄ h̄ ex d̄igo ul̄ f̄otūis. **I**  
**I**mpedim̄tū q̄ luc̄ sit̄. xi. modis  
 vno cū f̄uit̄ obf̄esio. 1. q̄n̄ partē ecl̄p̄  
 s̄m̄. 2. eo ḡuius si obf̄esio i siḡ i quo  
 f̄ueāt̄ i radice n̄t̄it̄is h̄ois aū m̄t̄  
 t̄p̄licatate seu q̄r̄to asp̄tu. S̄c̄do ut  
 sit̄ i m̄dis sol̄ sit̄ q̄ m̄t̄ ip̄. aū corp̄  
 ei. 12. grad̄ aū ul̄ r̄e. Tercio cū f̄ueāt̄  
 m̄t̄ ip̄. aū i m̄t̄ uel i m̄p̄l̄et̄o is file h̄oy  
 ḡaudiū d̄i uad̄ ad oppōitē. et a d̄i  
 sepe ab eo. Quarto cū f̄uit̄ cū malis  
 ul̄ a f̄p̄xerit̄ eā. Quinto cū h̄m̄t̄ i  
 duoc̄enāta lat̄i ul̄ m̄tis. Sexto  
 cū h̄m̄t̄ cū cap̄ite ul̄ cauda a h̄m̄t̄ i m̄  
 ter ip̄. unū eyois. 12. ḡdus. Sep  
 timo cū h̄m̄t̄ m̄d̄iā l̄ r̄e f̄ot̄is i m̄e d̄ie.  
 Octauo cū h̄m̄t̄ i uia ḡbur̄ta. 1. i l̄bia.  
 ul̄ i sc̄opic̄e. Nono cū h̄m̄t̄ i h̄e signoy  
 q̄ t̄ eēt̄ i t̄rio maloy. Decio cū h̄m̄t̄  
 cū suo medio. Undecio cū h̄m̄t̄ i m̄  
 domo nona ab a f̄s̄ite. **D**ist̄. A. m̄p̄o  
 lect̄e radioy pl̄a f̄ot̄oy op̄ p̄tolomei.

mel y iudicij.

**D**arrauerūt̄ astrologi p̄iectōnes  
 radioy pl̄tay. aū m̄lti eor̄ d̄i r̄e  
 sens̄it̄rūt̄ ab eo. Quoy d̄i r̄e sit̄atē  
 n̄arabim̄ i alio loco eēt̄ i h̄c lib̄. In  
 h̄c lib̄ n̄arabim̄ q̄ dixit̄ p̄tolom̄  
 auctoy lib̄ iudic̄oy. dixit̄ aū uolu  
 oris sc̄e p̄iectōes radioy pl̄tay. a f̄p̄  
 ce i quali quāta ex̄p̄tis ecl̄i sit̄ pl̄a  
 q̄ si h̄m̄t̄ m̄t̄ medū celū a f̄otūis. ac  
 cap̄ ecl̄m̄ d̄irectū ḡm̄ medū celli  
 .1. accipe a f̄otūis q̄ sit̄ i d̄irecto eēt̄  
 ḡd̄ a f̄ua eas. d̄m̄ accipe ecl̄m̄ d̄i  
 r̄ectū ḡd̄ pl̄te. 1. a f̄otūis ecl̄i d̄irec  
 ti q̄ sit̄ i d̄irecto ei. a f̄ua eas pl̄h̄  
 minue ecl̄m̄ d̄irectū ḡdus pl̄te. 1.  
 p̄t̄da h̄oy que sit̄ i d̄irecto ḡdus

1. medij celli.

pte i clare. et q' exierit erit h'c' m'uita  
 et h'c' l'ogitudo pte d' medio celi. Quod  
 f'uit pta m'c' f'c'is 7 angulm' tere. Acci  
 pe c'clm' directu' medij celi 7 c'clm' direc  
 tum g'd' pte d' m' m'ue c'clm' directu'  
 medij celi d' c'cl'o directo g'd' pte. et q'd  
 remansit fua. p' h' aspice ptes h'oraz'u  
 grad' pte 7 multiplica eas p. 6. 7 m'ue  
 eu' d'illo q' fuafti 7 q' remansit diuid' per  
 ptes h'oraz' grad' oppoiti pte. a. gradus  
 . septu'g' oppoiti ei. 7 q' exierit erit h'c' atq'  
 m'uita. 7 h' est l'ogitudo pte ab a'f'ite.  
 Et f'uit pta m'c' angulm' 7 septima ac  
 ope c'clm' directu' grad' angli tere q' ar  
 culu' directu' grad' pte. d' m' m'ue c'cl'i  
 directu' angli tere d' c'cl'o directo g'd'us  
 pte. 7 q' remansit diuide p' ptes h'oraz'  
 n' g'd' oppoiti g'd' pte. 7 q' exierit ipz  
 erit l'ogitudo pte ab anglo tere c'cl'o  
 et p' h' h'oraz'. Si uo f'uit pta m'c' an  
 guli c'cl'i 7 medij celi accipe c'cl'i  
 directu' angli tere d' c'cl'o directo g'd'  
 pte. 7 q' remansit fua. p' h' acc' ptes  
 h'oraz' g'd' oppoiti g'd' pte. a. g'd' septu'  
 g' oppoiti ei 7 multiplica eu' i. 6. 7 m'ue  
 ill' de eo q' fuafti. 7 q' remansit diui  
 de p' ptes h'oraz' g'd' pte. 7 q' exierit ipz  
 erit l'ogitudo pte ab anglo c'cl'i.  
 Cui' f'auis l'ogitudin' p' h'z. i. e. ang  
 ulis 7 uolucis f'c'ie p'ectoz' radior'  
 pte sextil' aspect' au' t'm' ul' quatu' af  
 spect' ei' f'm'ftri adde f' c'clm' directu'  
 grad' pte ad sextile ei' aspectu' f'm'f  
 ftri. 60. g'd'. 7 ad q'rtu' aspectu' eius  
 . 90. g'd'. 7 ad t'nu' uo' aspectu' ei'. 120. g'd'.  
 Et m'c' cu' eo q' collectu' fuit i' a'f'c'f'ic'oz'  
 c'cl'i directi 7 acc' q' fuit i' d'irecto ei'  
 d' g'd'ib' equalib' ex f'igno i' quo cecidit  
 et fua p' h' acc' a'f'c'f'ic'oz' regiois g'd'  
 pte. 7 adde q'd' f' ad sextile ei' ad spec  
 tu' f'm'ftri. 60. g'd'. 7 ad el' quatu' asp  
 tu'. 90. g'd'. ad t'nu' q' ei' aspectu'. 120. g'd'.  
 m'c' cu' eo q' collectu' fuit i' tablas a'f'c'f'  
 fionu' ciuitatis qua' uoluis 7 aspice  
 i' d'irecto au' g'd' cecidit ex f'ig' q' f'ic'

ad h'c' a'f'c'f'ic'oz' celi directi 7 a'f'c'f'ic'oz' ci  
 uitatis neq'. f' i' d'irecto unu' g'd' atq' unu'  
 m'uita erit radiu' pte i' eode' g'd' atq' m'ui  
 tuto. Et h' diuise f'unt f'ato q' eaz' f'upar  
 et acc' f'f'luu' q' f'uit m'c' ut f'q' 7 diuide eu'  
 p. 6. 7 q' exierit d' f'c'ia pte. ei' multiplica  
 i' h'ois l'ogitudis pte ab angulis. 7 q' colle  
 tum f'uit. adde eu' f'up' p' p' g'd' in locu' pte p'  
 grad' equales. i. f' f'uit a'f'c'f'ic'oz' p'ius adde  
 eu' f' eaz'. Si uo c'cl'o direct' f'uit p'ior. adde  
 f'up' eu'. Et quo puenit ibi erit radiu' pte.  
 ad sextile au' aspectu' 7 quatu' f'ia t'm'z  
 aspectu' ei' d'extru' m'ue d' a'f'c'f'ic'oz' c'cl'i  
 directi g'd' pte. 7 d' a'f'c'f'ic'oz' g'd' illi' t'oin  
 tate fua ad sextile 7 quatu' f'ue t'm'z asp  
 tum g'd' quos dixim' 7 q' exierit adde f'uper  
 l'ogitoe' locu' a'p'la p' g'd' equales. 7 quo  
 puenit ibi erit radiu' pte. In oppoite' af  
 p'iat pta radios suos i' oppo' f'ig' f'um  
 f'm'f' g'd' atq' m'uito. Si uo uoluit.

Diffa. g. m'k' annoz' f'udat' p' h'z et  
 anoz' eoz' m'axoz' m'ioz' q' r'emedioz' atq'  
 m'ioz'.

**S**unt ei' p'tis m'c' not' quoz' q'd' uo  
 can' f'udat'. Et q'd' an' quoz' b' n' d'  
 rabim' b'uit ac absolute. Causam  
 at eoz' n'rabim' i' lib' i' quo e' necesse n' a  
 rare. **H**ic q' solis f'it. 10. annu' **E**t  
 fidar' uenies. 8. **E**t m'ecuij. 12. **E**t  
 Jouis. 12. **E**t m'aris. 11. **E**t i' uic. 9.  
**E**t fatm'. 11. **E**t capitis. 2. **C**aud' uo  
 duo. h'u' f'it. 14. annu'. **A**nnoz' uo' eoz'  
 f'it. 2. f'p'es. **C**axim'. 1. **C**axozes. 1. **C**axoz'.  
 atq' m'inos. **C**axi' at' sol' f'it. 02. annu'.  
 ac. 00. c. 7 h'c'. **A**nnu' uo' uenies uo'. 02.  
 annu'. 7. c. 7. li. annu'. **C**axercuij uo'. 020.  
 annu'. **C**ume uo'. 020. annu'. **C**axim' uo'  
 . 264. annu'. **J**ouis. 021. annu'. **C**axim'  
 . 266. annu'. **S**olis uo' m'ioes f'it. 120.  
 annu'. **V**enies. 02. annu'. **C**axercuij. 10.  
 annu'. **C**ume. 108. annu'. **F**atm'. 01. annu'.  
**J**oi'. 10. annu'. **C**axim'. 06. annu'. **S**o  
 lis at' medij. 29. annu'. 7 dimidiu'. Et  
 f'ed'm' quosda'. 10. 7 dimidiu'. **V**enies  
 uo'. 02. annu'. **C**axercuij. 08. annu'. **C**ue

070000  
 071000  
 072000  
 073000  
 074000  
 075000  
 076000  
 077000  
 078000  
 079000

.66. et dimidiū. Et scdm quosdā. 39. et  
 dimidiū. **S**atū uero. 23. et dimidiū.  
**J**ouis. 24. et dimidiū. **M**artis  
 .20. et dimidiū. s. Ois iterum mīno  
 res sūt. 19. **V**eneris. 9. **M**ercuri  
 11. 20. **V**ine. 24. **S**aturni. 30.  
**J**ouis. 12. **M**artis. 14. *dist. in  
 natū. A. plā. et p̄tate. et significatōis  
 eorū sup res inuentas.*

**A**olumus narrare in hac differē  
 tia natūas planetarū septem et  
 p̄tates significatiōnū eorū sup  
 res inuentas. Et omne q̄ n̄rauimus  
 in hac differētia de significatiōe unius  
 cuiusq̄ planete non uigēt in uno hoīe  
 s; fortassis iungunt̄ meo exeo res r  
 plures fm q̄ritatem esse planete in  
 se met ip̄o et eē illi ex domib; cūli. *sa*  
 turū q̄ natura est frigida sicta me  
 lamcolica tenebrosa grauis asperita  
 tis. Et fortassis eēt frigida humida  
 fetidi odoris et ip̄a est multe come  
 stionis et uere dilectionis. Et signifi  
 cat opem humiditatis et cultus terre  
 et auctores magistrōrū et populatio  
 nem terrā edificia quoq; et aquas  
 atq; flumina. et quāitates sūe mē  
 sūas rex ac diuisiones terrā habin  
 dantiam quoq; et multitudinē subē  
 et magisteria que manibus operant̄  
 et auariciam et paupertatem maximā  
 ac pauperes. Et significat naues ī mari  
 et peregrinationē longinquā et plū  
 xam ac malā et caliditatem inuidiā  
 et ingēna ac seductōes et audaciam  
 mpericulis atq; impedimentū et retrac  
 tionem et singularitatem et paucita  
 tem sacretatis hominū et superbiam  
 et magnanimitatē et simulatiōē at  
 q; uisitantiam et hominū subiectiones  
 dispositiones quoq; regni et omīs op̄e  
 q̄ fit in et cum malo et inuicis atq;  
 inuidia bellatores et uictonem et car  
 cerem uentatem quoq; inuicis et dilē

tionem et spatiofitatem et intellectum  
 atq; expmēta studium in caliditate  
 multitudine cogitatis ac profundita  
 tem consilij et adherēciam unius que  
 ris Non facile nascitur et am inuicis  
 fuerit non poterit commari amno suo.  
 nemmi bonū optat Et significat senes  
 et p̄nteros homines et grūita  
 tes ac timorem merores ac t̄stiam  
 et inuolutionem aī et fraudem et asslic  
 tionem et districtiōnem atq; inuicem  
 onem mortuos q̄ atq; reliquias mō  
 tuorū lutum atq; arphēnitatem et res  
 antiquas auos etiā et patres et patres  
 et fratres maiores suos q; et mulicēs  
 et homines qui utriusq; et latrōes  
 et eos qui effodiūt sepulcra et qui si  
 rantur indumenta mortuorū et ap  
 tatores cōugiorū et eos qui utriusq;  
 homines significat magos et guer  
 rarios et uiles homines atq; spados.  
 et significat p̄licitatem cogitatis  
 et pauertatem locutionis et sciētiā  
 secretorū et nemo fat q̄ sit in animo  
 suo nec patet aliau sapiens in omni  
 re profunda et significat pauertatē  
 subē. **J**ouis natū est calida humū  
 aerea temperata et significat natū  
 lem animam et uitam atq; corpā  
 aiāta filios quoq; ac filios filiorū  
 et pulcritudinem et significat sa  
 pientes legis doctores et iudices r  
 iustos et firmitatem et sapiēciam  
 atq; intellectum et solutiōnem sopn  
 orū ueritatem et diuinū cultū fidē  
 et legis doctrinam religionem et ue  
 nerationem et dei timorem iuitates  
 quoq; fidei et p̄uidenciā eius et apta  
 tionem moy et honestatū et erit lau  
 dabilis et significat patientie obser  
 uatiōnem Et fortassis accidit ei ani  
 mi celeritas et impudentia et auda  
 ciam mpericulis post patientiam  
 et dilationem et significat beatitu  
 dinem et adeptiōnem atq; uictoriā

gum qui querit eum et ueneran-  
tiam et regnum regem quoque et di-  
uites nobiles atque magnates spem  
et gaudium et cupiditatem in sub-  
stantia sublimitatem etiam fortu-  
ne inuicem fugam et collec-  
tiones seruorum et ditationem bonorum  
quoque esse in facillitate et ditatione  
et securitatem morum et bonitatem  
morum animi et largitionem ele-  
mosinarum atque largitatem preceptio-  
nem et bonitatem lactantiam et  
animi acuitatem atque audaciam ue-  
ram dilectionem et dilectionem in  
cipit super quos ciuitatum et dil-  
lectionem potentum et magnatum  
et declinationem eius ad eos et ui-  
xillum hominum super res et sig-  
nificat dilectionem hominum et habita-  
tiones optimas et habitabiles et  
stabilitatem in rebus et fidelitatem  
promissionis et redditionem fidelita-  
tis et beniuolentiam et populari-  
tatem et ornamentum habitus ga-  
udium quoque acritus et multitudi-  
nem locutionis et assiduitatem lin-  
gue gratulatur de eo quisque qui uic-  
tus fuerit et significat multitudinem  
coitus et dilectionem boni atque odi-  
um mali et aptationem inter ho-  
mines et preceptum notum atque pro-  
hibitionem ignoti. **A**rtis natu-  
ra est ignea calida sicca colerica sa-  
poris amari et significat iuuentutem  
et fortitudinem et animi acuitatem  
calores quoque et ignes atque combusti-  
ones et ea que accidunt repente et re-  
gem potentes et consules duces  
atque milites et societates regis et  
appetitionem laudis et memoue-  
ntis sui et sublimitatem et instru-  
menta belli et latrocinia et machi-  
namenta et effusionem parietum  
propter latrocinia et abscissiones  
uiuarum et audaciam atque inuidiam

et illatum habere pro licito et signifi-  
cant martiria et uictiones flagella  
quoque et carceres atque angustias fugam  
et depredationes captiones siue cap-  
tuitates timores et temptationes et  
iniurias et inuidiam et animi ac-  
uitatem et sceleritatem siue impie-  
tatem et inconstanciam et paucita-  
tem prouidentiae et celeritatem in re-  
bus et anticipationem malam eloqui-  
am et ferocitatem locutionis turpi-  
tudinem uerborum et incontinentiam  
in lingue dicit enim mala et turpia  
et ostensionem dilectionis et ornami-  
entum habitus et proceritatem uel  
caliditatem uerborum celeritatem et  
responsum et cito penituerit eum  
de ea et paucitatem religionis et in-  
delitatem promissionis et multitudi-  
nem mendaciam et suspirationis et ca-  
liditatem perurium et machinam-  
ta et opera mala et paucitatem boni  
et multitudinem cogitationum  
in rebus instabilitatem siue mutati-  
onem consilij ab esse in esse atque cel-  
leritatem reuersionis et paucitatem  
ueritatis multitudinem quoque  
laborem atque uexationis et peregrina-  
tiones et esse solitarium et malam  
societatem et foucationem ac fed-  
tatem coitus derisiones in pigritiam  
am et significat motum qui fit in par-  
tu mulierum. partium quoque mulierum  
et partionem earum in conceptione  
et abscissionem filij in matrice et ab-  
ortiuam et significat fratres medios  
et procuraciones belliarum et me-  
dicinarum earum et pastores ou-  
ium et curationes uulnerum et  
magisteria feri et opus eius et ar-  
cumaciones puerozum et effusionem  
sepulcrorum et exolationes mor-  
tuorum. **S**olis natura est calida  
sicca significat animam uitalem  
et lumen atque splendentem rationem

atq; intellectum atq; scienciam Et dim  
 idium iute: significat etiam reges et pñ  
 cipes et duces nobiles et magnates et  
 congregationes hominum: fortitu  
 dinem quoq; et uictoriam atq; uolup  
 tatem pulcritudinem et magnitu  
 dinem et animi sublimitatem et  
 superbiam et laudationem bonam  
 et appetitionem regni atq; substan  
 tie et magnitudinem dilectionis in  
 auro et significat multitudinem lo  
 cutionis et dilectionem mundicie  
 et pulcritudinis et ipse impedit eum  
 qui sibi conuictus fuerit .i. aud ei ap  
 propinquauerit ultra modum **Q**m  
 nibus enim hominibus laboriosior  
 erit qui ei fuerit loco propior et ma  
 gis fortunatus erit ab eo quanto  
 plus elongabitur ab eo **N**on est  
 enim eius qui sibi conuungitur me  
 moria nec uidetur ei uestigium ap  
 tat et destruit proficit et impedit  
 fortunat et infortunat quandoq;  
 sublimat quandoq; deponit Et signi  
 ficat fidem et dei cultum iudices in  
 quoq; ac sapietes patres et tres medicos  
 iungitur hōib; amgōit se eis. pstat ad  
 petitur. et fortis aduindictam .i. pu  
 nics rebelles et malefactores **V**eneris  
 natā ē frīa huīa et flegmatica tēpata  
 fortima. Et significat mulieres pulcri  
 tudinem q; et monumenta aurū q; et  
 argentū et humilitatē et amicos et ami  
 ratōē atq; elactōem delctatōem q; et  
 dillectōem cantū ac risus ornamentū  
 et gaudiū ac leniciā saltatōē et fistule  
 cantū ac motū ligni cordarū q; et qdā  
 genū instrumenti nuptias etiā et or  
 nari siue uti unguentis optimis  
 et stilitatē in editione cantilonarū et  
 ludos alearū atq; scachorū otū atq; eb  
 etates et rapa luxurie et aduictōē et gesti  
 culatōē et lasciuatē aduictōē et  
 omne cantōē ul' cantatōem **V**idetur  
 cū dūctis spēbus ludorū et significat nihil

peruicax et mendacia. Unū q; camel  
 cōm potū iebumitē et multitudine cont  
 pūctas spēes et significat amorē filiorū et  
 dillectōē hōiū omīs ei hōiōs diligē et  
 cōb se cōit pulcritudine q; significat clar  
 gitatē et pacienciā ac lenitatē et hone  
 statē moy ai spētiositatē et bñuolē  
 ram ac receptōē pulcritudine multus  
 et locutois dulcedinē et femininitatē  
 noctē atq; amorē et uoluptatē  
 et spētōē et cōpōē fortitudinē atq; u  
 debilitatē multitudine q; cānis cōpōē  
 et multitudine uoluptatis iōire atq;  
 studet mea et significat spēes magisteriorū  
 et opa pulcē atq; honesta ostionē q;  
 coronatorū et ornatorū eorū siue indu  
 mentiū pictūas et tictūas atq; tict  
 tores ac siutōnes et domos orōis ac  
 suatōē fidei et iusticiā mentūas q;  
 lanceas et delctatōē fou atq; eē meis  
 et negociatōes ac ueditōem spēō odo  
 rifferay. **M**ercurius decliat cū  
 natā sua ad eū qui opletit ei ex natū  
 plāy et signorū ppter temperamētū  
 siccitatis et frigōis meo. Et significat iu  
 uentutem et spēes minores et delctatōē  
 cōcubinarū et habūdancā exeis et si  
 gnificat dentatem et oracula ppharū  
 sonū ac rationem locutionem et ser  
 motinatōes et ystorias seu rumōē  
 et eorū cōmendationē memoue sa  
 pientiam quoq; credulitatem et pul  
 critudinem seu lenitatē discipli  
 ne ingenij acuitatem et intellec  
 tum et disciplinā ac philosophiā  
 psciēciam rex quoq; armeticiam q;  
 et geometriam et mēsurā rerū  
 supiorū et tēstrūū sapientia  
 etiā astroz et descriptōem et dei ad  
 tum auguria quoq; atq; prouer  
 bia et scienciam rerū et profun  
 ditatem sciencie in libus profūdis  
 rethoricam atq; facienditatem  
 siue dulcedinē locutois ac ligue  
 ac uelocitatem ei siue explanatōē

oē fol. cantōē l' me  
 roincem et



sententiarum. Et studium in sapientibus  
et appetitorem principatus et meo a  
pudicitiam et laudem ac memoriam  
causa illius. Et significat confessiones  
capillorum et scriptores ac libros et cetera  
suis furtivitate quoque et mendacium  
ac falsum testimonium et libros fac  
ticios et speculationem secretorum  
occultorum et significat paucitatem ga  
udij et destructionem sue. significat et  
substantias ac diuicias et foros atque  
negotiationes et emptionem ac uendi  
tionem donationem et receptionem  
ac participationem afflictionem suam et  
contemptum et cogitationes calliditates  
prudenciam et mendacium ac consilij  
profunditatem et nemo fat quod gerat  
in animo suo nec patet huius aliquid et  
significat contemptum et inimicitias et  
timorem ex eis suos et ancillas et celeri  
tatem in rebus et inuolutionem mor  
ali et multitudinem colorationis et libi  
tatem luxuriosam et obedientiam et concor  
diam ac substantiam inclinatum quod  
et pietatem ac misericordiam paupertatem  
ac refrenationem amalo et pul  
critudinem animi fidei libertatem atque  
obedientiam dei seruis ueritatem et re  
tines amicitiam quod amicos suos timi  
dus pulvere uicis sciens modulatus  
et significat libertatem manuum in magi  
steris diuicias et prudentiam siue libi  
tatem ingenij in omni re cui se ingerit  
hinc uoluntatem in omni opere perfecto  
et significat imitatores et eos qui operantur  
rationum per nonaculum et per pectines. Et  
significat fontes aquarum et flumina et pu  
teos et carceres ac modicos et estiam  
molestus. **U**na est luminare nar  
tis. Et omni natura est sua huius flegmat  
ta est quod mea calor accidentalis quod  
lumen illi est a sole et est leuis apta in  
omni re desinat gaudium et pulcritudinem  
et ut laudetur et significat mitum omnis  
opis et scientiam diuinitatem ac nobilitatem et for

timam in uictu et acceptum eam quod uolunt ex  
rebus religionem infide et scias superuacuas  
feminas quoque et nigromanticos et mul  
titudinem cogitationum in rebus accitatem  
quoque ai et geometria et scientiam terrarum  
et aquarum et eam mensuram et numerum et quod  
pertinet ad geometriam et ebrietatem somnum  
Et significat mulieres quibus est nobilitas et  
coniugia et eam mulierem et generatorem et  
nutricem et eam matrem quod mater ter  
ras fratres atque foras maiores et legatos  
atque rumores fugitiosos et mendacium  
atque accidit est quoque dominus cum dominis  
et suis cum suis et est cum omni homine et simi  
litate illi multitudinem obliuionis timidum  
simplicis cordis ab omni malo blandum hono  
randus apud homines et factus illi non accidit se  
cretum suum et significat multitudinem in fir  
mitatem et curam aptationis corporum et ton  
sionem capillorum largitatem quoque ciborum  
et paucitatem coitus.

**Explicit Septimus tractatus.**

**Incipit Tractatus De figuris  
hymnarum ex libro Hieronymi  
tertio.**

**Et sunt .9. differentie**

**D**

**I**fferencia. pma. in causa est  
tota partium.

**S**ecunda. dista. in causa diste  
rentiam partium et earum nomina.

**T**ercia. dista. in partibus. A. planetarum.

**Q**uarta. dista. in partibus. 12. domorum.

**Q**uinta. q. memoratam partium q. non ad  
memorantur cum. A. plura neque cum partibus. 12.  
domorum.

**S**exta. dista. in memoratam omnium <sup>ab solute. i. sine  
disti  
causa</sup>

**S**exta. A. in eodem partium in uno loco.

**S**eptima. dista. in causa signatorum partium  
in unum saltem.

**O**ctava. dista. in causa quorundam significatorum.

**Incipit pma. dista. i. a. c. c. c.  
notu  
partium**

**H**

**A**ntiqui ex auctoritate magisterij  
astrologorum narraverunt pres  
entem nati. Et nemine vidim ex  
eis q. fecerunt ex auctoritate huius ma  
gisterij q. non narraret fortitudinem earum in unum  
opium et eorum similibus et in auctoritate et in  
revelatione annorum earum atq. mundi. pue  
nerat q. extant eorum teis ad h. ut si as  
uelleret aspice in aliquo spali. ut e. sba. et  
fry. an patres. ul. ceteros res. no. aspiceret ipm  
domu. si domu. ei. m. ce. signatorum certorum pluz  
ex eis. si aspiciat ex eis repate. eide. rei.  
et locu. ei. ac omni signu. in quo cadit. et iudi  
cabat meate. pte. i. omni. q. uellet. teade. re.  
hermes aut. ceteros antiqui ex auctoritate p. si  
dis. q. groy. aspiciat domu. eide. rei. ad  
numm. ei. et p. lta. signatorum ea. p. nati. iam  
sua. et pte. q. refert. ad eandem. re. et locu. ei. et  
signis. et ce. omni. illi. ab eo. quicquid. q. pluz  
cum eadem. re. et aspectu. eorum. ad ea. et mo  
tum. siue. mutaret. eorum. in. n. sigg. et iu  
dicabat. sed. q. ista. signabat. et unum  
q. fecerit. d. h. i. u. s. t. i. et quemens. et uille.  
Causa. at. extois. partium. patet. ap. eos. stel  
lexit. signatorum. pluz. Et h. fit. duob. mo  
dis. uno. q. cu. pl. s. i. u. ce. appiquauerit

aut quicquid fuerit ul. cu. pl. g. at. fuit. im  
eoy. ab alio. p. g. itate. unius. grad. aut. pl.  
aut. mm. acit. ei. o. p. lexio. et. sig. g. to. sup.  
bonu. ul. malu. dista. ab eo. q. sig. g. u. ce. at. i.  
alio. q. p. r. Et. eo. plus. apper. h. in. duob. pla  
netis. q. sig. g. it. unu. re. sig. g. to. n. ali. ut. sol.  
Et. h. i. n. u. s. q. sig. g. it. sup. ee. p. at. e. n. ce. fuit.  
s. i. c. e. l. o. g. i. t. u. d. i. n. e. q. e. m. t. e. o. s. in. o. i. h. o. i. u.  
s. i. c. e. r. e. t. a. b. e. a. sig. g. to. u. t. q. i. sig. g. to. y. et. f. o. r. t. i.  
t. u. d. o. u. l. t. e. b. i. l. i. t. a. s. e. o. y. m. h. i. O. b. h. a. c. g. r. a. y.  
e. x. t. e. r. e. t. p. r. e. s. i. c. e. t. o. q. m. o. sig. g. to. i. s. pla  
n. e. t. a. y. s. a. t. et. e. x. h. i. t. p. o. i. u. c. t. o. r. e. y. d. i. n. o. u. i.  
sig. g. to. y. u. l. e. u. m. sup. unu. re. et. l. o. y. sig.  
f. i. c. a. t. o. y. sig. g. to. f. o. r. t. i. t. a. s. o. f. i. l. i. s. e. i. t. i. d. u. b. i. t. a.  
b. i. l. i. s. q. f. o. r. t. i. s. e. r. t. i. m. u. r. e. i. d. u. o. sig. g. to. e. s.  
u. n. u. s. s. d. i. u. r. n. et. a. l. t. n. a. t. i. a. n. e. i. t. i. m. e. o. y.  
f. o. r. t. i. a. l. i. o. i. n. s. i. g. g. i. t. a. t. e. e. i. t. q. u. i. n. e. o. y. sig. g. t. a.  
t. o. y. i. n. t. e. y. et. a. l. t. sig. g. to. y. p. f. e. c. t. o. i. s. L. i. t. q. u. i.  
g. n. i. f. i. c. a. t. o. i. n. e. i. s. o. f. i. m. i. l. O. b. h. a. c. g. r. a. y. n. e.  
c. e. s. s. a. n. a. f. u. i. t. u. l. l. e. x. t. e. t. o. p. r. i. u. et. e. x. t. e. n. i. t. e. a. y. u.  
a. s. p. i. c. e. r. e. t. i. p. a. y. p. t. e. a. n. sig. g. to. y. m. e. l. i. a. r. e. t.  
e. t. i. u. d. i. c. a. r. e. t. sup. h. i. D. i. s. t. i. n. t. o. a. t. p. t. e. e.  
l. o. g. i. t. u. d. o. q. e. m. e. d. i. o. e. s. sig. g. to. e. s. sup. i. m. a. y.  
r. e. sig. g. i. t. a. t. e. n. a. l. i. et. c. a. u. s. e. i. m. o. r. t. i. l. o. c. u. e. r.  
c. i. r. c. l. o. p. t. e. h. a. c. g. r. a. y. d. i. s. t. i. n. u. i. u. m. p. r. e. u. t. n. o.  
b. i. s. p. a. r. e. s. e. t. q. p. n. o. s. n. o. p. o. s. s. i. t. s. c. i. r. l. a. u. y.  
p. t. i. s. h. e. r. e. t. b. sig. g. to. i. b. y. e. x. q. b. d. u. o. t. e. n. a. l. e. s.  
i. s. i. n. t. i. m. o. b. i. l. e. s. sig. g. i. t. a. t. e. et. t. e. c. i. u. s. m. o. b. i. l.  
S. i. g. g. a. t. o. r. e. s. a. t. n. a. l. e. s. q. s. t. i. m. o. b. i. l. e. s. sig. g. i. c. a. t.  
s. p. a. t. u. i. q. u. e. s. t. i. n. e. e. o. s. q. p. a. r. t. i. p. a. n. t. p. n. a. m.  
s. i. u. a. sup. sig. g. i. t. a. t. e. e. u. i. t. e. r. e. i. et. i. l. l. e. a. q. u. o. i. n.  
a. p. i. t. m. o. d. i. e. u. l. i. n. n. a. t. o. e. s. i. g. g. e. t. o. y. p. m. u. i. c.  
e. t. sig. g. e. t. o. y. s. e. d. s. e. a. l. t. s. i. g. g. e. t. o. y. n. o. t. e. r. a. u. t.  
m. o. b. i. l. e. a. q. u. o. p. h. i. a. i. n. t. i. p. n. g. r. a. d. et. p. t. e. h.  
d. i. x. t. a. c. c. i. p. e. q. e. m. e. i. l. l. u. p. l. a. t. a. et. p. t. e. e. r. sig. g.  
e. t. g. r. a. d. i. b. e. q. u. a. l. i. b. y. a. t. q. i. m. i. n. u. t. i. s. et. p. i. c. e.  
e. i. a. g. r. a. d. u. a. s. c. i. n. t. i. s. a. n. a. b. a. l. l. o. l. a. t. o. u. l. a. q. u. i.  
d. a. m. p. l. u. s. a. d. u. n. i. q. u. i. s. i. g. n. i. t. 30. g. d. et. q. u. o.  
c. i. q. c. e. c. i. d. e. r. e. t. i. b. i. t. e. e. i. t. p. a. r. s. p. g. o. n. d. i. s. i. m. y.  
a. t. q. i. m. i. t. u. i. p. r. e. c. e. r. e. a. u. t. l. o. g. i. t. u. d. i. e. s. q. e. i. t.  
m. e. u. l. s. i. q. sig. g. i. t. a. t. e. s. a. b. a. s. c. i. n. t. e. p. t. e. o. n. a. s. i.  
c. i. s. u. n. a. s. q. i. n. d. i. c. i. u. i. s. i. r. e. s. i. n. l. e. n. o. et. m. a.  
l. o. t. e. s. a. t. a. i. n. o. r. t. i. f. u. i. t. u. b. i. e. a. d. i. t. i. d. e. sig. g.  
t. o. y. a. b. a. s. c. i. n. t. e. C. u. e. i. l. o. g. i. t. u. d. i. h. u. i. c. q. e. m. e.  
u. l. s. i. q. sig. g. i. t. o. r. e. s. e. e. t. sig. g. to. h. e. f. u. i. t. u. l. h.

pueret ab aſcēte ut ſciet ubi eēt ab  
 eo. Seda q̄a ſiḡtor est aſcēis ſup̄ cor  
 et ſup̄ nutria et iteo p̄biat ab aſcēte.  
 P̄ictō uō eor̄ est ad hoc ex q̄biſdā  
 domib̄ celi. ul̄ ex q̄bdā p̄tis. q̄ eadē  
 dom̄ ul̄ ip̄ plā eēt ex ḡnie eētē p̄tis.  
 Et q̄ aſcēis q̄ dom̄ celi aq̄b̄ p̄biat lō  
 ḡtudo q̄e mē uſq̄ ſiḡtōes n̄ales  
 mutat̄ moī hōā nōiat̄ ſiḡtor̄ t̄tūq̄  
 mobil̄ ſiḡtōē. Utunt̄ q̄ m̄p̄tib̄  
 gradib̄ equalib̄ q̄ nō h̄ fecer̄t q̄ p̄te  
 mouent̄ ſr̄ axem celi ſiḡr̄ q̄ non ī  
 celo ſiḡr̄. Et ſilr̄ aſcēis mutat̄ p̄ grad̄  
 celi ſignoz̄ grad̄ at̄ ſiḡr̄ ſūt equalē.  
 Dic̄ ḡ aliq̄s plā ē ſiḡr̄ illo q̄ ḡdu illo q̄  
 aſcēis ē ille grad̄ ex ſiḡr̄ illo q̄ ḡdu illo  
 h̄ totū dī p̄ ḡd̄ equalē q̄s ex ſiḡr̄ celi  
 ſiḡr̄ et ob hoc utuntur m̄partib̄  
 gradib̄ equalib̄. Gradus at̄ aſcēi  
 om̄nū ſūt ex gradib̄ celi c̄tū dant̄  
 c̄tū ſiḡr̄ et ip̄e mouet̄ c̄tū ſiḡr̄  
 et ceteros c̄tōs q̄ mē axem celi or  
 cū dant̄is q̄ axem celi ſiḡr̄ ſt. 23.  
 grad̄. 7. q̄. minutū ſm̄ q̄ putauit  
 p̄tholomeus.

al̄ in ip̄o celo

**I**n n̄arauim̄ m̄p̄cedenti diſſā  
 cauim̄ eētōis p̄tū. Nūc at̄  
 n̄arem̄ diſſā p̄tū q̄ eam no  
 minim̄. Sato q̄ partes c̄tū ſime  
 q̄b̄ uſi ſt̄ antiq̄ ex cūib̄ p̄fidis q̄ b̄  
 lome atq̄ egypti ſm̄ q̄ uenim̄ ī libe  
 eor̄ ſint. lxxij. Et ſūt t̄b̄ moī. p̄mo  
 partes pl̄tū ſeptē. Seda p̄tes. vii.  
 domoz̄. Tertio partes ear̄ rez̄ q̄  
 nō ſit om̄emoratō m. 12. domibus.  
 ſet ſt̄ p̄tes n̄cie m̄q̄bdā locs n̄tū  
 t̄tū r̄ uolūtōis ānoz̄ q̄ m̄tōgan  
 tū ul̄ m̄tōz̄. Nūc q̄e p̄tū ſm̄ moī  
 est. vii. ē eī unūq̄q̄ ex p̄tis pars 7  
 una q̄m̄ p̄s ex eis nōiat̄ noīe ſū p̄te.  
 Et om̄is atiq̄ ex ſap̄ētib̄ maḡſterij  
 aſtroz̄ q̄ cordauer̄t īqualitate eētōis  
 ear̄. Quidā at̄ ex aſt̄rologis d̄ his q̄b̄  
 l̄tūc multū d̄ n̄is pl̄az̄ diſcōdaue  
 runt ab antiq̄s m̄eētōē p̄tū hōz̄

pl̄az̄. 7. et n̄arabim̄ h̄ ilco ſuo. Nū  
 merus ſūo ſedi moī p̄tū ſal. 12. domoz̄  
 notaz̄ q̄ ſūtu h̄nt̄ īq̄b̄ q̄ cōdauer̄t an  
 tiqui. ſūt. lxxx. p̄tes. Et q̄b̄ ſt̄ aſcēis  
 tres partes.  
**V**na ſcilicet pars uite.  
 Seda pars fiducia aſcēis.  
**T**ercia pars ratiois r̄ ſenſus.  
**S**ecunda quoq̄ dom̄ ſūt. ſs. p̄tes.  
**P**rima pars ſe.  
 Seda pars acomodatōis.  
**T**ercia p̄s collectōis.  
**T**ercie dom̄. tres. ſt̄ p̄tes.  
 Prima pars ſiatrū.  
 Seda pars numeri fr̄m̄.  
 Tercia pars mōtis fr̄m̄.  
**Q**uarta dom̄ ſūt. 8. p̄tes.  
 prima pars patrum.  
 Seda pars mōtis patrū.  
 Tercia p̄s auoz̄.  
 Quarta pars parentelle.  
 Quinta p̄s h̄ditatū ſi h̄metē.  
 Sexta p̄s h̄ditatū ſi q̄bdā p̄fidis.  
 Septia p̄s cult̄ c̄re.  
 Octaua p̄s ſims rez̄.  
**Q**uinte dom̄ ſūt. 4. partes.  
 prima filioz̄.  
 Seda q̄ ſiḡcat̄ temp̄ ī quo er̄t filij q̄  
 numer̄ eor̄.  
 Tercia p̄s filioz̄ maſculmoz̄.  
 Quarta filiaz̄.  
**Q**uinta. p̄ quā ſat̄ nat̄ d̄ quo m̄ter  
 rogat̄. ul̄ ille q̄ adhuc ē m̄teroz̄ ma  
 tris. utrū ſit maſculus aut femia.  
**S**exte dom̄ ſūt. 9. partes.  
 Prima pars m̄firmitatis r̄ uitioz̄ r̄  
 ſc̄ue accidentiū m̄ſepabiliū ſecūdi  
 hermetem.  
 Seda. m̄firmitatū ſm̄ q̄bdā antiq̄s.  
 Tercia. ſeruoꝝ.  
 Quarta. Captiuoz̄.  
**S**eptime dom̄ ſūt. 16. p̄tes.  
 Prima. cōiugij uiroz̄ ſm̄ h̄metem.  
 Seda. cōiugij uiroz̄ ſi Welū.  
 Tercia. īgenij r̄ calitat̄ uiroz̄ q̄ mu  
 herum.

Quarta. quictois uiroz ac mliez.  
 Quinta. libidinis 7 fomicatois uiroz.  
 Sexta. quugij muliez fm hmete.  
 Septia. quugij mliez fz vcliu.  
 Octaua. ingenij 7 calitatis muliez  
 gra  
 Nona. quictois muliez.  
 Decima. libidie mliez 7 epidie eaz.  
 Undecia. religiois mliez.  
 Duodecia. quugij uiroz. g. muliez fz  
 hermetem.  
 Tertiadecia. ps tps quugij fz hete.  
 Quatadecia. Ingenij quugij 7 eius  
 facilitatis.  
 Quindecia. cogitoz. i. illoz qhnt solo  
 rem alicui.  
 Sextadecia. Contentiois 7 ostentiu.  
**O**ctave domi. sut. 9. pres.  
 prima. pars. motis.  
 scda. plate mfficietis.  
 Tercia. am iquo fiet nato mors 7  
 penuria.  
 Quarta. infirmitatis ponderose.  
 Quinta. districtois.  
**D**ome. domus. sut. 4. pres.  
 prima. ps. pgnatois.  
 scda. itineis maqua.  
 Tercia. religiois.  
 Quata. natois 7 phiditatis.  
 Quita. sapie atq; pacencie.  
 Sexta. historiaz 7 scie rumoz ho  
 miniu atq; fabulaz.  
 Septia. rumoz utru sit uei ul' falsi.  
**O**ctime. domi. sut. 12. pres.  
 prima. ps nobilitatis nati. 7 ei ce  
 quo dubitat utru sit illi patis amiq  
 ee di amnon.  
 scda. regis ac regni.  
 Tercia. dispositoz 7 ofuliu ac regu.  
 Quata. regis 7 uictorie atq; auxili.  
 Quita. eoz grepote subhane.  
 Sexta. fortie 7 eoz qnoti sut m' hoi.  
 Sep. militu 7 ministror.  
 Octaua. regis siue reg' ale opabit  
 natus.  
 Nona. opantiu mailz suis.

Deca. negociator 7 emicu quedeau.  
 Undecia. opis rei goio debet fieri. - i arte mecaica.  
 Duodecia. mats.  
**D**ecime. domi. xi. se partes.  
 prima. e pars nobilitatis.  
 scda. illius q dilig ab hoibz.  
 Tercia. noti ab hoib 7 honoati ab eis.  
 Quata. d' cepli. i. fecitatis 7 pfect. - al' luciois.  
 Quita. uoluptatis 7 auuiditatis amois.  
 Sexta. fiducie. /seculi.  
 Septia. Amicor.  
 Octaua. necessitatis.  
 Nona. fertilitatis 7 mltitudis lvi idomo.  
 Deca. prudencie ul' acuitatis animi.  
 Undecia. laudabilis.  
**D**odecie. domi. tres. sut partes.  
 prima. pars mimicor fz qda antiqs.  
 scda. mimicor fz hermetem.  
 Tercia. erupne uel laboris.  
 hee sut partes. 12. domoz et sunt  
 .lxv. partes.  
**M**ulti aut ex antiquis diuisa ferse  
 runt in exte hax partiu 7 narabi  
 mus hax mletis suis.  
**P**artes imitij modi sut .10.  
 prima. e ps hiles. ul' hileg.  
 scda. hoiz siccoz 7 macroz.  
 Tercia. milicie 7 animositatis.  
 Quata. audacie 7 accuitatis ingenij.  
 Quita. seductois 7 caliditatis.  
 Sexta. loci rei 7 iquisitois. - f. amisse.  
 Septia. naitatis 7 dilactois rez fm  
 egyptios.  
 Octaua. naitatis fz phios.  
 Nona. retributois.  
 Deca. pars operis ueitatis 7 e idiffa  
 singlaris. q. no refsetur ei figtato ad  
 aliqd ex. 12. domibus. hee at se. 4a. pres. 9a. al. exoily ppat  
**C**ausa at exteois quapda hax partiu  
 patet. scit ei eas uniuu magistri a  
 stroz. Et ia narauim' eis mltaz plau  
 et exposuim' ex qualitate exteois eaz  
 ad q ai melliunt aliq sapientes magi  
 stros atq; uoluerit exte ad expatibz  
 ad qda res qbz no extraxerit antiq pres

possibile est eis h. Ne at narem pres  
. A. plax. *Tertia diffinitio. in partibus  
septem planetarum.*

**L**am narauim' impedenti dista i  
partiu'. Nunc at narem pres. A.  
plax. qda ex eay sigtoibz siglab.  
Sicut quia ps no extrahit n ex du  
obus sigtoibz significatibz una re sig  
ficatē nali. Cū ei sunt duo plate e  
quales i significatē un' rei. et sunt oco  
tes in hac. h. un' ex eis fuit magda ho  
ris fortior alio in hac. incipiem' icatē  
hora afortūz eoy in hac ut sol. f. et  
eatn' q' sūt equales i significatē eē pa  
tris. et ocoes in hac q' sūt ambo diur  
ni h. sol fortior est indie. Incipit g' ex  
tractō pns patris indie a sole. Et si fu  
erit ocoes iequalitate significatōis q'  
admodū dixim' et sūt un' eoy diurn'  
et alt' noctū' incipit adiurno indie  
et noctūo inate. ut sol. f. et luna. q' sūt  
equales i significatē fortūe. h. un' eoy ē  
diurn' et alt' noctūrn'. Incipit g' extē  
tio pns fortūe indie a sole q' ē diurn'.  
in nocte alima q' ē noctūna. Et si sūt  
un' eoy fortūz alio i significatē. incipit  
indie. ac nocte afortūz. Si at sūt si  
g'ficatō ex sig' et ei' dno. incipit mag'  
adno sig' usq' ad g' dū sig'. Quia sig' tō  
sig' nō ofortit n p significatōz pte. et for  
tūlis incipit a sig'. Cū sūt ipz fortūz si  
g'ficatē. Post h' pncipabit ei' ascētōz.  
aut qda lecta dclī. ul' qda plax fm q' nec  
esse sūt. Et ob hoc dixerūt antiq' ut  
accipiat longitudo q' est mē usq' sig'  
ficatōes p grad' equales. post h' addat  
sup h' q' ascēteit ab initio sig' ascētis  
usq' d' initū ascendēs p grad' equales. de  
mē pncipat h' ab initio sig' ascētis usq'  
ad locū in quo ceciderūt. Et si h' pncipat ab  
alio loco extra ascēs addit sup lōgatu  
dōmē q' est mē usq' sig' ficatōes q' ē ab  
initio sig' eide sig' tōis usq' ad locū in  
quo sūt p grad' equales. De mē pncipat  
h' ab initio sig' illi' ad unū q' sig' 30. g' d'

et quocūq' puenit ibi est eadē pars p  
gradu suū atq' minutū. Et eē q' accipi  
ex gradibz ioye partū sūt grad' equales.  
Et scito q' fortūsis noctē sūt mētia i  
partū ut accipiat adno comoy qua  
runda usq' ad eandē domū. et est eadē  
dom' pncipū unū sig' ex sig' et p equa  
tionem et p diuisionē remota ad aliā  
domū. o'z tūc ut accipiat adno signi  
p g' d' eqles usq' ad gradu i quo cecidit  
mēs. Cui' ex est q' ascēs sūt p m' g'.  
canē i clāte. q. et dom' h' p nūm leo.  
et p diuisionē in canē i g' d' b' notis.  
Oportet g' ut accipiat alima q' est d' nā  
canē usq' ad gradu ipm notū ex eo. f.  
ex cano. f. usq' ad gradu ei' q' ē pnci  
piū scē dom'. sicut accidit in pma pa  
te terciē domus. et nō oficeret sol ne  
q' leo.

**P**ars lune. pma partū extitatur  
a sole et luna eo q' sol sit splendi  
dior certis plis dclī. iuxta est lumi  
nare diei. et fortūa et p ei' ortū sit dies.  
et ipe ē sig' tōz uite nālis. et significat  
uictōriā et honorem et diuites. regē  
q' ul' reg' et pncipat' et impiū et phi  
bitōz et sig' tōz uāias sbas ac diuicias.  
et eē pncipat' et ei' fortūa est p die. lūa  
nō ē luminare natis et fortūa et iuxta est  
sig' tōz corpōz et sementū ceteray q'  
re' q' accit in h' mūdo. Cūq' eēt sol  
luminare diei et luna luminaē nata  
inceperūt hāc pte indie afortūā diurnā  
q' est sol. usq' ad fortūā noctūnā q' est  
luna p gradus equales. et in nocte alimā  
noctūna usq' ad solē diūmū. Post h'  
addiderūt desup q' ascendit ab initio  
ascētis sig' usq' ad gradu ascendem p g' d'  
equales. dem' pccerūt h' ab initio sig'  
ascētis dantes unūq' sig' 30. grad'  
et quo puenit mēs dixerūt q' ibidē  
eēt h' pars. Qd' si sūt h' duo usq' lumi  
nāia i uno minuto eēt pars minuto  
ascētis. Et h' pars diā fortūe et iuxta si  
gnificat q' significat lumina. et pncipat'

Nota

ei' fig'catōis ē sig'ficatē aīam a ei' for-  
 tunam atq; ei' lūitēs a sig'catē uitā  
 et cor' a s'btānciā ac p'fectū a fortu-  
 nam ditatōis q; a paup'tatē. aurū et  
 argentū. leuitatē q; a g'uitatē fori.  
 laudē q; a bonā famā a s'blimitatem  
 nati a regni atq; p'ncipat' a sig'catē di-  
 uites a honozē s'blitatē q; a bonū et  
 malū. p'sentē q; absentē apparentē  
 atq; occultū. sig'catē q; itēatē a mutū  
 opex a rez. Et h' p' p'pōit p'tib; quemad-  
 modū p'pōit sol p'splendozē oib; p'tis.  
 et ip'se s'blimio a p'iosior oib; p'tib; q;  
 admodū nō ē int' plāe celi splendidiōz  
 si pulcriōz lūmīarib; ill' m' nonoz. sū  
 mināa. s. a ip'sa singlarit h'nt eē suū  
 p'cetēis plis. Et s'lit' cū s'unt. s. sol et  
 luna i bono eē ul' l'ax a singlarit sig'ca-  
 uerit fortūā ut reg' a diuitias eēt h'  
 nota. i. h' p'pōit a nomīata ac p'iosā. i.  
 nō s'fidabit illa p' n' illis i quoz natiuita-  
 tib; sol a lūā s'unt i loīs l'cis. a nō uten-  
 tur ea n' qdā hoies specialit' q' singlarit p'  
 eē suū excedūt eē ceteroz. s. lūmī et  
 ip'si s'nt q' s' lūmīāa. a ip'sas p' fortūe  
 i natiuitatib; eoz i l'cis optis a lauda-  
 bilib; a h' p' dī p' lūne a iō s'cāē. iō est  
 iō dī h' p' a s'cāē lūne a ei' p'. Quidam  
 uocat eā a s'cāē lūne a qdā p'tē lūne a  
 reddit cām q; a s'cāē lūe a ei' p'. q; a  
 putat q' q' n' mltiplicatū s'nt q' abieit  
 ex hoīs diei i p'tib; hoīay ei'. i. diei. a  
 post h' p'ectū s'nt h' aloz lūne per  
 grad' eq'les. cadat i locū fortūe p'tis.  
 Et iā p'bauim' h' a iuenim' q' fortūis  
 ceatēit p' ip's; locū.

**P**ars solis. cū nō appareat nob  
 in aliqua re d'his q' efficiunt ex  
 cōuptōe plāy a augumentatōe  
 et d'nnūatōe; i se met ip'o que admo-  
 dum app'et nob ex lūmīā natiq; q'  
 est luna. a nlli plāy celi ē p'etas i sig'c-  
 tōe s' eff'ctū a destructōe; sic illi mce-  
 perūt p'tē futūy a p'fectoz ul' actoz ne-  
 cessitate euenientū. Nota q' p' sece-

roz p'ficant i mltifecis q' s'nt aīe. s. p'  
 fortūe. i. ex t'fecis q' s'nt cor'plis. mōiā ab  
 ea. s. aīma i solē p' grad' equales. a i nate  
 a sole i lūmā. a addit' s' p' collectū fu-  
 erit q' a s'cāē ab initio signi. a s'ntq; ut  
 i gradū a s'cāē a ei' minutū p' grad' eq'les.  
 et p'biat' ab initio sig' a s'cāē dancā  
 uniuersū signo. 30. g. a quo p'ueniēt  
 mīs ibidē eēt h' p'. Et h' p' futūoz s'uc-  
 cedit p'tē fortūe. ei q; p'etas ē sig'catē  
 aīam a cor' a eē eoz a sig'catē h'cē et  
 p'phiam a religioēz. a dei cultū a s'cāē  
 et cogitatōes atq; m'itōes a res occultas  
 et celatas. a q' absens est ex reb; q;  
 et laudē ac bonā famā a cū aīatē et  
 largitatē calozē quoz ac frīg' a h' p'  
 ac p' fortūe s'nt digniores oib; p'tibus.  
 et mag' patet sig'catō eay sup' omēz  
 rem tam absentem q' p'sentē. a sup'  
 mitia opex ac rez a reuolutōis aīoz  
 mūdi atq; natiuitatū. Et sig'catō p'tis  
 fortūe mōie mag' apparet. i. patentōz  
 est sig'catō p'tis futūoz. vult eī intelligi  
 q' sig'catō p'tis fortūe mōie sic mag' patet  
 q' sig'catō p'tis futūoz. postea succed'  
 p' futūoz. Et eōiō i nocte mag' patet  
 est sig'catō p'tis futūoz q' sig'catō p'tis  
 fortūe. post h' succed' sig'catō p'tis for-  
 tūe. Et cū p'nuatōe; lūmīarū  
 cetōy q; plāy a sig' i sig' mutent' t'pā  
 et accidit cōruptōe; s'ue mutatiōes.  
 q' s'nt uita aīalū ul' p'ditō eoz. a h'cē  
 p'tes ex' h'ant' ab his lūmīarib; a ac-  
 teris plāis. s'cā est his duab; p'tibus  
 cetis q; p'ab' p' mutatiōe; eoz a signo m'  
 signi. sig'catō sup' bonū a malū a lūmī  
 dīnem uite a d'istrictōe; natiuitatib;  
 et reuolutōib; aīoz mūdi a m'itūis  
 et itōgatiōib;. Et h'cē due p'tes que s'  
 p' fortūe a p' futūoz sig'catē s; q' sig'catē  
 lūmīaria. a similit' sig'catō eay sig'catō lū-  
 mīāy. Quidā at' ex mag'ist'is aīay  
 dicit' ab aliis sentent' i nob' h'au'  
 p'atū. uocabāt eī p'tē fortūe a partē  
 solis et partē lūne. partē futū-  
 rozū.

**P**ars Saturni per poterosa. Cum sit  
 Saturno sigto sup oem rem q perit  
 ul' ex au cadit ul' sit huata et si  
 gificat ceras et hedificia et aquas et  
 carres ac quictos et siget phidita  
 rem ofallij et melle et sapias. Iaho  
 ficem et res fieri ac religiois. Saturni  
 et e acceptio et q pteit ul' fiantu hnt  
 et libat ac arce ul' iucte et pt possel  
 fio hdonatu et aq exctitil qe ee fieri  
 et scay ac phiditate ofalij et melle  
 fotua dixerit. Pars Saturni poterosa  
 accipit moie agdu hnt ul' i gdu  
 pte fotue et mate copio. et addat d  
 sup q. ascndt ex gdu sig ascntis et p  
 hicat ab mto sig ascntis. et quo pue  
 neit hnt. ibide eit h p. Cuis uo si  
 gificat e sup memoua. et sup accuta  
 rem igenu et phiditate ofalij super  
 hie q ac religiois et mnta ihac et fr  
 omey re que pterit ul' eraueit aut r  
 furata hnt ul' fugeit au ceceit ipi  
 teit ul' mnta uel mnta hnt et sup  
 ee motuoy et qual sit moie. esse q  
 teray et sementu ul' melle et sup  
 edificia et dntet et atq auatca et si  
 lance ul' mnta et sup etate q et  
 senectute ac poterositate et fr oem  
 re iucta ul' mnta et posita et esse illi  
 libatois ab eode carere ul' iucte.

**P**ars Jouis q est per beatitudinis  
 et auxiliij. Cu eet sigtoz adep  
 tois et beatudis sapie q et auxi  
 liac hnt laudabliuz iupie et eent  
 hnta fortue dixerit per iouis q e bea  
 titudis et auxiliij. Accipit idie apte  
 hntoy q signt fotuaz ul' i ioue q si  
 gificat beatitudme et auxiliu et na  
 re eoy. et augent d sup gdu ascntis  
 et phicat ab mnto ascntis et q pue  
 nerit nns ibide eit h p. et h sigto  
 e et honore et adeptoz ul' iuctoia  
 et al. hnt ac beatitudis et iugtat.

fines q laudables et aptatez ac peti  
 toz fieri et qd ee ee et et edulitatez  
 mco et studiu i oi ope bono et dilec  
 tatez et petitoz iustitie. ac iust u  
 diaj mnt hoies et hedificatoz orato  
 rion et sapias ac sapientes et sublitate  
 sapientiu. fiduia q ac sup et oem y  
 rem qua fruit ho ex lois et pntipa  
 tatez hoiz adiuicem.

**P**ars Martis q est audacie. Cu eet  
 sigto audacie et antipatois am  
 ni q mnta nateo et eent h oia  
 ex fotuis aie et ututu et sigtat uir  
 tutu aie atq ee et eet per fortue. di  
 xit per mntis q est audacie et ceceit  
 accipi idie amte usq i gdu patis  
 fotue et i nate eoy. et augent de sup  
 gdu ascntis ac phicat ab mnto ascntis  
 et quo puenit nns ibide eit p. et h  
 per sigtat dntet et phicat et ai accu  
 itatem ac pudentia et audacia for  
 titudis q et antipatois et magtudi  
 nem cordis ai impetu et festitate in  
 terfectoz q ac laetitia et opa cupia  
 atq hnta et lasciuas et seductoz atq  
 caliditates.

**P**ars Venere q est amoris et gaudie.  
 Cu gaudia hoiz adiuicet et eoy  
 oplo fiat p amore et gaudia et con  
 cupiscentia et plone et mnta qui  
 gra et quictoz con siue gaudie delec  
 tatois q et leticie resserant aduene  
 rem. q ipa e sigtat amoris et dilec  
 tois et ceteroy q dixi e sigtoe uenies  
 ex gaudio et leticia. et mnta h se hnt  
 fotue. numerant et pte uenies ex  
 partib hntariu sigtantiy fotuia  
 et dixerit per uenies q est amoris et co  
 cordie accipit idie apte fotue in  
 pte futuoy et mate eoy. et augent  
 de sup q ascndt ab mnto sig ascntis  
 et phicat ab mnto sig ascntis et q  
 pueneit nns ibide eit pars. et h sig

ficat uoluptate et cupiditate iocundum  
et dilectorem et petitorum eorum quod animus desiderat  
rauit et quibus gaudet et confortatur  
amorem quod et uniuersas res conuenienter  
quia siue quietas et concordia ac leticia  
in. et iudicium ac delicias.

**Mercurio.**

**P**rimus ostendit quod est ingenium. Pars  
magna quod est pars paupertatis et modici  
ingenium accipit modice apte futu  
roy in scriptis fortis. et in nate eo. Et au  
get desuper quod ascendit ab initio signa ascen  
dentes. et phasit ab initio signa ascendit. et  
quo puenit in his ibidem est huius. Et hoc  
signat paupertatem bellum quod ac timore odi  
um quod ac multitudinem potentis et inimicos  
et iniurias et in potentis in dante  
et iniuriam negatorem quod et regna siue  
calitates et septuaginta ac nomen et petunt  
diuina scilicet et astronomie. **H**ec modo  
extremum pres. A. plura secundum quod narra  
uit Hermes et antiqua ex sapientibus astrologorum.  
Et hoc si quod ex signis eorum. Ceteras autem  
significat res quod significant per scripturas quibus  
complectitur ceteris partibus et partibus na  
rabitur in latis suis diuisis si quod uice sunt.  
**Q**uidam quod ex eis quod scierit nos plura et  
pres eorum dixerit quod accipit modice ac na  
te quod est in sole et luna et phasit alio  
eodem parte cuius per extitit et quo puenit  
in his ibidem est per eodem parte. de parte  
autem sol quod est per futuorum dixerit quod acci  
pit modice ac nate alia in solem et phis  
at alio sol. et quo puenit in his ibidem  
est sol. et pres uo huius quod est per fortune  
dixerit quod accipit in die ac nate a sole  
in luna. dante phasit alio huius et quo  
puenit in his ibidem est per huius. et huius  
in quod est. quod dixit in primis de extitit  
partem huius extitit ex signis naturalibus  
et si huius quenerit Hermes et antiqua ex  
sapientibus astrologorum. Istud uero ultimis  
non concordat cum eo quod dixit in anti  
qui ex rectitudine et certa uerita  
te.

**De signis et partibus. Quarta. In pri  
mo. De signis et partibus.**

**S**uperius narrauimus in preteriti  
s. differencia partes. A. plura  
nunc uo narremus partes. et do  
moy et qualitate extitit eorum et in  
quibus sunt in sapientes discordia.  
ul quod sit utilitates et ueritates et quod ex  
signis eorum singulis. Et in na  
m in astrologorum quod inuenit diuina pres  
quidam domoy et in una parte. et in una  
dente discordantes ab uice et extitit  
hiebat illi dubitables. et in similes et me  
sciebat quod eorum est fortior ul ueatior si  
nos exprimum in parte fecim illi in his  
libris nro. quod cum scrutarem esse partem inue  
nimus plures partes esse extitit ab huius certis  
sima radice quas non narrauimus in his libris  
Et narrauimus deo ueatior pres autem  
utilitates in extitit pres. s. quas extrate  
runt Hermes et antiqua plura quod extitit pres  
et significat quorum duo partem in sig  
ficat in unum rei. Quia cum aspiciet in  
domos et significat ab eis esse diuisi quod  
significat plures significat pres pres et  
significat. sicut quod illi possibile ut exte  
rent eis una parte quod preserit significat  
esse in unum rei quod est in eis. Et extitit  
in huius rei in parte pres plures nro agibus  
acciperet significat esse illi. factum quod est  
ut si una quod pres extitit significat genus  
eodem rei. est in in hac in parte pres  
significat quod non est aliter in expritit eodem  
domo. v. gra. ut moy cui significat in mul  
tiplicati sunt esse autem est in diuisi. quod quod  
hotes mouit in similitate logica et  
quod eorum mouit in similitate huius. et  
quod eorum in similitate. quod uo naufragio  
pictant et cetera diuisitates esse mouit  
in similitate et significat eorum et ac diuisi  
tem esse illi. Et sicut domo regni cui  
est diuisum est per multitudinem signatorum  
ei. Iohannes extitit regi ul reg et ca.



duodecim pres et est uniuersum hanc partem  
 ppetas i signa sup eandem re illo honore  
 et dignitate illi reg au nlla exptib e filij.  
 Scito qd q una qd com' ex domib' duli  
 diuidi ad res diuisas que admodu diui  
 dit sig' quatu ad patres et hereditates atq  
 fines roy. Et sig' qntu ad filios et lega  
 tos ac donat'es. et filij cet'e com'. 12. un  
 cuiq e domiu ex eis e sig' to sup res r  
 notas q referunt ad ea. et mltis ex ipis  
 ptib fit pres et fortis est qda sig' sig  
 ficato fit aliq re. et no est eide rei pars  
 q referat ad ea. qdm antiq no ext'ent  
 pre q diceret ps donat'oni. m pre q  
 diceret ps legatoru cu d'itoib' et legatis  
 fit sig' i signo. q. hnt at m'nto nra h  
 narare pres publicas i sig'ib. 12. domoy  
 uniuersa. s. comu q referet ad ea ex sig'  
 ficatoib' appar'etib'. N'p'xim e unaq  
 comu et p'nuum' cas' ext'ois mltaz  
 priu q sunt teate domo. ad m'ntu nra  
 tare cas' ext'ois quazda em. q nouum  
 q i h q patefecim' et ex posuim' fit suffici  
 entia i' d'it' q. h sapiens cu nouit casus  
 quazda priu alicui' com' ex domib' d'eli  
 est cu rem' m'ntu ex ptib' ei' com' apd  
 est pat'is. **Incipit pres. 12. domoy**

**Unde au sunt tres partes.**

**P**rima pars uite. Incipiam' ne exte  
 here pre ascensu q est ps uite ex  
 duob' plis ex sat'no. s. et Jone. q se  
 altiores cetis plis et casu cadid'is et p'cedo  
 siores. et ipi sunt sig' to'es longitudis uite et  
 diu'it'ois ac rey diu'it'iu. Et ob hoc p'nti  
 sunt sig' to'es sup pre uite et p'ncipat'  
 ei' ascensu pp' p'cam cam. et cepit idie a  
 fortuna diu'ia. et h sig' to'es. s. ps idie acci  
 pit aione i fat'nu. et i nocte es et addit'  
 te sup q ascendit d sig' ascensu. d m' phia  
 ab initio sig' ascensu et quo puenit ibide  
 est ps uite et h ps ascensu. et h sig' to'es ui  
 tam nalem et ee cois ac uict'. Que si su  
 erit boi ee sig' to'es p'ncipat' uite et fami  
 lare cois et gaudiu aie. Si u' fuit p'cedita  
 sig' to'es p'ncipat' uite et mltitudie mlti  
 mitatu aia merore et estiam.

**S**ecunda ps diu'it'ois et stabilitatis. et  
 est ps fiduciae ascensu. Cu eet diu'it'  
 et stabilitas i h mudo ex dignoib' for  
 tuis mudi et fit pp' sig' to'es fort'oy for  
 tuaz ex coisib' sup'iq'ib'. et q' fort'oyes y  
 fort'ie fuit sol' et lu'. s. pars fort'ie et ps fu  
 turoy. et pres eoy fuit sig' to'es fort'iaz  
 aiaz q' et cois qadmodu sig' to'es lumina  
 et q' diu'it'it'is et stabilitas i h mudo fit  
 p'copulat'ois aie et cois. Coisupto uo et  
 destructo ac finis fuit ex coisupte eoy.  
 Ob h numerauerit hac pre ab eis. et di  
 xerit ps diu'it'it'is et stabilitatis q e ps  
 fiduciae ascensu et h'ei nati ac pul'itudis  
 ei' accipit idie ap'pe fort'ie i pre futu  
 roy. et nocte es et augent' d sup' q col  
 lectu fuit qd' ascensu. et h ps agru' qm  
 ps uenit ab istis ext'it'ie p'nuenit et h  
 sig' to'es uultu nati et similitudie ei' pat' et  
 mat'is. i. utru fit filis pat' ul' mat'. et sig'  
 ficat aptat'ois cois nati et fat'it'ie ei' m  
 ho' n'ntatis et p'gnat'ois. Cui' fuit h  
 ps et d'ns ei' boi ee. est nat' pul' uult'  
 et cois. p'fectus i m'eb' et san' m'opagi  
 nib' equal' forme san' imenib' ac fil' cois  
 i oi uita sua p'ficiat i p'gnat'ie et acqret  
 i ea pl'es p'fect'. Si uo fuerit p'cediti si  
 g'ficat feditat' cois et forme ac uult' et  
 mltitudie m'ntatu. et si d'cliauerit ad  
 sig' to'es pat' est nat' filij pat' et comu  
 sui pat'is. i. parentele. Si uo d'cliaue  
 rint ad sig' to'es mat' est nat' filij ma  
 tri et d'clias ei'. **Et cu uoluit' fat' u'it'**  
 durab' aliq' res ul' no cu scueis natura  
 tem alic' hois aut reuolut'ois ani ei' au  
 itogauit' d stabilitate rei note ul' ei' re  
 cessit' aspice hac pre. si fuit i aspectu  
 comu' dignitatis ei' au cu d'ns agloy. ul'  
 cu d'no ascensu i anglo sig' to'es stabilitate  
 eidem rei et diu'it'ois ei'. Si uo fuit remo  
 ta ab anglis sig' to'es remot'ois ei' et destruc  
 tio'es. Si at fuit i anglo p'cedita. est sta  
 bilitas eide rei i estica horrib'is. Si uo  
 fuit teo ab anglo fort'it'ata est stabilitas  
 ei' i fort'it'. **Et si fuit ps i ho' recessiois**  
 sic fort'it'ata fruet' h recessiois eadem

rei ab eo fortuna. Si uero fuit impedita hinc  
 nict fm qditate recessiois mala & horribile.  
**T**ercia ps rois & firsus. Cu eet mercuri  
 rius significator rois & cogitatiois co  
 gitois qd & locutiois & eet mars significator  
 calois & motois numerauerit pte rois  
 et sensus idie amauio imate & inate  
 eos. & piecerit eu ab ascite. Et h ps figcat  
 rois & cogtois sciaz qd & sensu. Cuiq fuit  
 h ps. au dno ei cu dno ascitac au i signo  
 i quo huerit dno ascitac testiomu aspe  
 xit q eos mairi aspectu fca eit ratio  
 nalis & sciens. Et si asperit mars dnm  
 pns & ascidens. eit tenacis memoue  
 accedius & accutus.

*Secunde domui sut tres pres.*

**P**rima ps stantiae. Cu eet sigcaty  
 lle nati scda dom' & dno ei' exte  
 rit pte lle ab eis. & dixerit ps lle  
 accipit idie ac nate adno dom' lle in  
 gradu dom' lle p grad' equales & auge  
 tur de sup grad' ascitac & phicac ab ascit  
 et h ps figcat pfectu & iuctu accibuz  
 qbz stitencat col' oi uita sua. Que si fu  
 ent i bono loco sua sigcat bonu ee in  
 sba & alio & iuctu. Et si fuit impedita  
 sigcat malu ee i huc qdixim'. Ceteras  
 at hps appareret ex sba. s. que thesauri  
 cant & fuae & adqrit' significat ceteri sig  
 ficatoy lle & fortunae.

**S**ecunda ps feneratoroy. Pars fene  
 ratoroy accipit idie & nate a sa  
 turno i mairiu & phicac ab ascite. Q  
 si fuit h ps impedita fuitq ei adno eius  
 significato i sba abibit maxia ps illi lle ca  
 feneratoroy & rebitoroy & ceteroy talium.  
 Si uero fuit ps fortunaata eit epruio.

**T**ercia ps collectois. Pars collectois ac  
 capit idie amauio i ueneret et in  
 nate eo. & phicac ab ascite. & h ps sig  
 ficat ee collectois qua iueit ho i tinere  
 aut i qbdā locis & sigcat q cecidit ei.  
 au q tradidit obliuioi i aliquo loco. Qd si  
 aliqs dnoy digtatū eitē pns au sol ul'  
 lua fuit cu eate pte. au asperet eā aspe

annuac. & h ps fuit i anglo illd q collige  
 faet dno eius au pueret ad dnm suu.  
 Si at cecidit alicui hō ad au tradidit  
 eu obliuioi i aliquo loco & ee sigctois  
 pns fuit qadmo dixim' inuener eu dno  
 suus. Et si hūnt sigctoyes pns lō esse  
 mltas suis i radice nattie kebit pfañ  
 d reb' quas iueiet i tinē. & fortunaabit i  
 eis. Et si alit hūnt i oi q dixi eit eo.

*Domui recte sut tres partes.*

**P**rima ps firm. Cu eet sat n' & ju  
 pit se iueit succedentes. Sut eni  
 uni natiē eo q sic utq altioes. Et  
 satn' sigct matres. Jupit at sigct effe  
 fillioy & eoy marentū & eet frīb' & fo  
 rorib' successio i matrib' & ee ca effeūs  
 mēnti. Dixit hmes & oēs atq sapien  
 tes q ps h'z acā indie ac nate a satno  
 in iouē pgrad' equales & auge' d' si' q  
 ascidit d' signo ascitac & phicā ab ascit.  
 Et dix' qdā resserēs h ad Wellum qd  
 ps firm acā indie ac nate a meauio in  
 iouem. s. h' q dix' hemes ē ueri. quia  
 satn' & iouis sigd sup h'z p'ior ē p p'ra  
 mitatē eclor eoy & p sigctoy eoy & con  
 pletoy h'z h'z & ob h'z erant atq no  
 minates iouē frēm satn'. & i qbdā locis  
 noiat iupit satn'. h at ps firm qua nā  
 rauit hmes & dno ei' pns. i. dno dom' i  
 qua cecidit sigcat ee firm & qdora eoy  
 atq dillectoy p'gatois q' eoy & absentū  
 post h aspicit si h ps & dno ei' cecidit in  
 signo mltor fillioy mltiplicabunt. Et si  
 cecidit i signo paucoy fillioy erit pauca.  
 Et si uolūis scire nūz eoy ac nūm eoy  
 signoy q fūnt int pte & dnm dom' in  
 qua cecidit au q fūnt int ipm dnm  
 et pte. et pte uniuersq signo frēz unū.  
 Et si fuit int eoy sig' cōe duplici nūm  
 eitē sig'. Et si fuit int ipam pte & dnm  
 tom' i qua cecidit as plā acē eam a  
 unum.

**S**ecunda ps nūi frēz. Pars p quam  
 scit nūz firm acā idie ac nate a m  
 curio i satnū. & augens d' sup g'dus

helyn

ascendit et phia ab ascende. et h p et p  
 infra pa su. **B**metus. hie aut ptes et  
 dnu eay si ceciderit i sig mltroz fillioz  
 erit hies et foroz ples conet sit nuz eoz  
 p; nuu sigz et plan. et foroz puet et  
 nuz eoz h; qritate anoz plan minor.  
 au medioz ul' maior. et auger eis aspi  
 cietes ple ead anoz fuoz. q; hie pates  
 et dnu eoz ceciderit i sig paucoz fillioz  
 erit pauca. Et scunt signa paucoz ul'  
 mltroz fillioz an actatu i quo fut nate  
 signoz.

**T**ercia p motus firmi. Pars mo-  
 tus firmi et foroz acc idie a sole i  
 gradu medij celi p grad eqles. et inate  
 ed. et augent d sup grad ascende. et phi  
 ca ab ascende. et quo cecidit ied eit p. et  
 h p siget cu motus firmi et foroz. et quo  
 rone puenit sedm pfectoz ul' sed dme  
 tionem. h p ad sigetoz hies et foroz  
 sed eclm a reuoluce sigz adinu q; q;  
 sigz annu. au h; nuu graduu adinu q;  
 sigz annu unu. au cu puenit sigetoz  
 firmi au foroz. adea qadmo dixim iueni  
 ent hies et foroz malu et horribile.

*Quarta pars motus g. h. p. pres.*

**O**mnium. q. sunt. g. pates. Quar-  
 tuma e p patrii. Cu eent ptes  
 antiquos fillis et saeno sic signi  
 ficatio fr. atq; tate. et masculinitate. et  
 q fut ita eit et sigd fr. cas q; sit pater  
 nitas. et ois filii ca e pat pliat sig cam  
 cam uite. au hie e sol. Ob hac cam hie  
 fr. saen. et sol sigtores patrii. Et iteo  
 dixerit ipse patrii q. acc idie a sole i  
 saenu. et inate ed. et augent d sup ed.  
 ascende. et phia ab ascende. et quo puenit  
 ibi eit p. Si at fut saen. h radus acc  
 idie a sole tioue. et inate ed. et auger  
 tur d sup ad ascende. et phia ab ascende.  
 et quo puenit ibi eit p. pat. Et qd  
 dixerit q. cu fut saen. h radus p. pat.  
 acc idie amate tioue. et inate ed. et  
 phia ab ascende. et q. dix hemes est  
 ueri q. autentior. et ioue sigd super

pates q. mans. Sigd q. saeni h amula  
 eo q. sit h radus sigd sol tui pmanet.  
 hie q. ut cu fut saen. h radus accidit  
 idie a sole tioue. et inate ed. et phia  
 ab ascende. que ad modu dix hmes. Et  
 h p siget ee pates et nobilitate atq;  
 gnus. Dns q. tom pat siget fotinu  
 pat. et el. hie atq; ladez siget fortuna  
 patrii. q. si fut p. hie ee excto eit pat  
 noblis. Et si dnc ei fut hie ee eit for  
 tunat. Si u fut mali ee et loci eit labo  
 riosus. Et si fut fortunat siget logi  
 tudie uite. Et si fut ipedit siget pa  
 uitate uite. et h q. p. adnc ei siget x  
 reg. nati et ee honoz atq; fortitudis.

**S**ecunda p motu patrii. Pars mo-  
 tus patrii acc idie a saeno tiouem  
 et inate ed. et augent d sup ad ascende  
 et phia ab ascende. et h p siget cu mo  
 tus patrii et quacrescuq; puenit pfecto  
 ani ad hac pte ul' ad dnm ei siget per  
 culum pates. Et filii cu puenit as eoz  
 ad sigetoz pates.

**T**ercia p. auoz. Et p auoz acc  
 idie adno loci sol i saenu et inate  
 ed. et phia ab ascende. et quo puenit ied  
 eit p. qd si fut sol i domo sua acc  
 idie a po gradu leois i saenu et inate  
 ed. et phia ab ascende. Et si fut sol i domo  
 saenu accipiet idie a sole i saenu. et in  
 nate ed. et phia ab ascende. et no sit t  
 tua si fut saen. h radus ul' apparens.  
 Et h p. et el. dnc siget ee auoz. Et quo  
 aelcuq; iuda sunt mal. iueniet auos  
 h p. et el. et q. aelcuq; iuda sunt fotunz  
 iueniet eos lomu et fotua et habudancia  
 siue lagitas i sba.

**Q**uarta p. parentele. Pars paren  
 tele et ongini siue generositatis  
 acc idie a saeno inate. et inate ed. et  
 augent d sup grad quoz pambudante  
 mairi i sig. i quo fut et phia ab initio  
 eit sig. et quo puenit ibi eit. h. pars.  
 Post h aspice si fut h p. anglo et ali  
 xerit ea aliq; dnoy ei digetatu. ni fut  
 sol aut dnc medij celi an aliq; dnoy

anglo y aspraes ea aspectu amicitie eū  
nat noblic pgenier. q honeste parente  
le. No ei potit intupai imparentela sua.  
Si uo h parit hūit cadēs ab aglis ructa q  
malis aut nlls dñs dñg tarū et ul dñon  
angloy aspreit eam eū intupand et  
relect imparentela q generositate.

**Q**uinta p hōditatū scdm hmetē.  
Pary hōditatū h hmetē acci m  
die ac nocte asat no thūz angentē  
desup gō asatū q phiat ab asante. q  
quo finit hūit nlls ibidē eū h ps. lth  
p pgnuit pti regis ul reg. q quale op  
opabit nat. h at p q dñs el ai hūit bō  
et q la eū ei. nato hōditatos q fōtu  
nabit cā eay. q cā cūlē tere q semitā.  
et acqret exeis sbay. si uo hūit mali  
cē q la sigāt merces q estinas q afflic  
tices. seu malū q hōribile causa hredi  
tatum.

**S**exta p hōditatū scdm phicos. p  
hōditatū acci die amcuō tioue  
et nocte eō. q phia ab asatū aspraes m  
reb hōditatū ex hac pte q admō aspra  
meis excedit pte.

**S**eptima p cultū tere q semitā. h acci  
m die q nocte auenē i sātū et  
phia ab asatū q quo puenit hē eū h  
ps. pē h aspice hāc pte q dñm ei si  
hūit fōtuati hēbit pfectū d cultu o  
tēre q semitē atq plātate. si uo hū  
erit ipediti nō uicebit exeis bonū et  
pacet cā eoy dapnū q dōriblē.

**O**ctava ps finit rez acci die ac q  
nocte asatū. dñm com q uictōric  
si hūit nat q uictōal ul dñm com pūc  
tōis si hūit nat pūctōal. q angentē de  
sup gō asatū q phiat ab asante. q d si  
hūit h ps q dñs el i h gnic equal a scē si  
oms aū fōtuati erit sinec rez illi bō q  
laudables. si uo hūit i sigō tōtuose  
asctōis aū ipediti erit sinec rez ei ma  
li. Et si hūit dūth a si hūit im exere  
i sigō directo q alt i h g tōtuoso erit  
i simly rez ei dūthitas q omixtio. pē  
h rōlicet res ad h q sigēbit sig i quo

fuit dñs pti.  
**Prime roma. q ad pte.**

**O**mniū q. Sūt qna pte. Quaz  
pma ē ps filli scdm q putauerit  
hmes. q cōt atiq acci m die. a lo  
ue i sātū q nocte eō. q adicuentē de  
sup gō asatū q phia ab asatū q quo pue  
nit ibidē eū p filli. q h ps qgnuit pti  
ute. i nocte at p filli q p si m q dōdit  
i. ouenit i uno lero. Et putant teo  
phalus q p filli acci die ac nocte a ioue  
i sātū. q p p m q nā nūit hmes. et  
cōt atiq est uicior. q phat pte sigātū  
uicū hōi filli ul hō. Et si hūit h ps  
et dñs el i sig mltōy fillioy eū mltōy  
fillioy. Et si hūit i sig sterili nō eū a fili.  
si uo hūit i sig pncōy fillioy eū pū  
cōy fillioy. si at sigātū h ps effectū  
filij et hūit fōtuati fil i uicū. si uo hūit  
hōditā sigāt mōtē filij. sigāt q cō  
filli i uicū sale. q quali eū eū filli cū pat  
i q dōditā q dūthitas. q dūthē q siue i  
dōno. acci q hūit mē hāc pte q cōt  
dñm el. q q hūit mē dñm ei q pū et  
sigō q pōt i uicū q sig filli. si at hūit  
mē eos sigō cō duplicatō mōs eū sig  
i. pūctur ei duo. Et si hūit mē eos i  
phā nūabit eum filli.

**S**ecunda p q sigāt hōrā i qua hē fili  
et nūm eoy. Et cōt i pte sigātō  
mōy efficit fillioy. q dūthā nō tēpare  
et tērentā q cōt māta sigō sup calorē q  
mōtū q tēletatōy q q p scienciā alu  
xiūz atq corū nālē qē i uicū q dūem  
fene filli nō posse fieri i p m hōre q p  
corū uicoy cū mltōy q p calorē nālē  
cū q plectit hūi tēpita. dixerit q ps  
q iudicat eis filioy. q nūm fillioy cūtrū  
hē nā sēd ul hūe. acci die ac nocte a  
māte i ioue q angentē de sup gō asatū  
et phiat ab asatū q quo puenit hē eū h  
ps. De nā aspice pma ps quā nā hūit h  
mōs q cōt sigāt eū filli sigātū q d  
nato hē filli. q si hūit h sigāt nū eoy.  
Et cū h cū puenit i uicū ad hāc pte pte

1. ab estē sig  
hōditatū acci  
h ps q dñs hūit  
ps regis uel  
regni.

conuictor; sua colit. a. i. mo sig. au. af  
 pxiit eu cu aspectu for renouabit ei.  
 nato leate hoi filiu fiti fuit ho ia tante  
 etatis ut possit gnare. Si fuit q; i signo  
 masculino est pler filli ei masculi. Et si  
 fuit i sig. femineo est pler femie. Si u  
 figtauerit nato sig. toref mltitudme  
 fillioy aspice hac pte ad m e i quali  
 signo sit. q. h. sigtat q ei fit filli sedm  
 num anoy dnu pte minor au medior  
 ul maior q fctatit augebit ei aspi  
 entes eu sedm nu anoy eoy.

**T**ercia p fillioy masculioy. Cuet  
 luna sigtat iuuetutis et atq mi  
 nouis cupit sigtat effay admentu siue  
 crentes fillios q masculos mauerit pte fil  
 loy masculoy ab eis dixerit. p masculoy  
 fillioy acci die ac nate alua i ioue et  
 augent d fr g d. r. s. a. l. p. h. a. b. a. s. a. l. Et  
 dixerit qda p fidu q p fillioy masculoy  
 acci die alua i factu i nate e q. q. p. h. a.  
 c. i. a. b. a. s. a. l. i. p. u. t. a. u. t. t. e. o. p. h. i. l. u. s. q. a. c. i.  
 i. n. d. i. e. a. c. n. a. t. e. a. l. u. a. i. f. a. c. t. u. i. q. p. h. a. t. u. i.  
 a. b. a. s. a. l. i. Quidam q; p. s. a. y. n. i. n. o. t. e. o. p. h. i. l.  
 dixerit q hec due ptes quas narrauerit  
 auxiliant futue nati que admodu aux  
 hat p futue i h uoy dixerit. q. h. u. c.  
 p. t. i. e. s. i. g. o. s. i. f. o. t. i. m. a. q. d. a. t. n. a. r. a. u. i. t. h. m. e. s.  
 i. n. e. x. t. i. t. i. o. n. e. p. t. e. s. i. l. l. i. o. y. m. a. s. c. u. l. i. o. y. e. u. e.  
 r. i. u. s. a. y. d. e. q. a. c. c. i. a. l. u. a. i. d. i. o. u. e. q. m. a. i. o. r. i. s.  
 s. i. g. n. i. s. e. i. u. p. i. t. s. u. p. m. a. s. c. u. l. i. o. s. s. i. l. l. i. o. s. q. s. a.  
 t. u. n. i. s. a. h. s. i. g. t. a. t. e. e. s. i. l. l. i. o. y. m. a. s. c. u. l. i. o. y. e. x.  
 h. o. m. o. u. l. m. a. l. o. q. c. e. t. a.

**Q**uarta p fillioy femiay. postq fuit  
 lue sigd fr addelecta q feminitate  
 et ueni sigd fr gnate q iuuetate q sup  
 filiaz femiay. Dix hmes p fillioy femiay  
 acci die ac nate alua i ueneri. q addm  
 fr illd g d. r. s. a. l. p. h. a. b. a. s. a. l. Et dix  
 teophil acci die alua i ueneri. q i nate  
 e q. q. p. h. a. c. i. a. b. a. s. a. l. Illd at q dnt hmes est  
 rectuq. qm utiq stelle se nate ne. Et sigd  
 lue i die ac nate fr femiay e futuay q ue  
 nerit. q ai ea quotet ut caput. h at p  
 sigtat dntat fillioy femiay q iugua  
 em q dntat ipay i habitudib em. Qua

do g fuit quenioc dntatnis pue  
 ment ad futuac laudables q pfiatent au  
 edugio. Et si fuit diu illi tuc est eo.  
 et qn iduac hys te sigtat fr filiaz femi  
 nas malu ul orible. Cu g hoi fuit filli  
 maschi q femie q uoluis fac qilloz duoy  
 fuerit melioy dntat q futuac dntat iude  
 hac pte q fillioy masculoy q ofida q illaz  
 duay fuit melioy lca q iugua dntat dnt  
 spoiuoy q ad qua em aspect futue e for  
 tior. tuc si fuit p fillioy masculoy mlioy  
 dntat dntat emica q filli maschi est futu  
 nate q femie. Et si p fillioy femiay  
 mlioy fuit habitudis te emica q fillie  
 est mlioy dntat q masculi.

**Q**uarta p p q fac an nat an ille d q  
 querit au fet masculu sit an femia.  
 acci die adno dom lue i luna i nate  
 e q. q. p. h. a. b. a. s. a. l. sig. ceabit i sig. ma  
 sculino tuc nat au ille d quo querit aut  
 fet est mascul. Et si ceabit i signo fe  
 menino te ipe est femia. *Sexte domui*  
*f. mfirmicatu q fuoy. q. sit pates.*

**S**exte domui. q. sit ptes. Prima  
 p mfirmicatu q accitit i sepablic  
 et uitioy h. hmetu acci die a  
 satno imate q nate e q. q. p. h. a. b. a. s. a. l. q. p. r. o. h. i. a. t. u. r.  
 a. b. a. s. a. l. i. t. e.

**P**ars secunda i mfirmicatu sedm qda  
 pntiquos accipit i die ac nate a  
 mquo imate et p hna abasal.

**T**ercia p fuoy cu eent malle q  
 sui mstri q elegati q res uelatey  
 ex sigtat huz duoy plaz uelatu q le  
 uum q m ay q uia retulerit uniuia  
 q fuerit h gnt adeos. Et dixerit hmes  
 f. q. a. n. t. i. q. p. s. u. o. y. a. c. c. i. p. i. d. i. e. a. c. n. a. t. e.  
 a. m. i. c. u. o. i. l. u. a. y. q. p. h. a. b. a. s. a. l. i. q. u. o. y.  
 u. e. n. e. i. t. i. d. e. e. i. t. h. p. s. h. a. t. p. s. a. d. n. t. e. e. s. i. f. i.  
 e. r. i. t. f. o. t. i. a. t. i. f. r. u. e. t. e. x. s. u. i. s. t. o. n. o. s. i. u. o.  
 f. u. e. r. i. t. i. p. e. d. i. t. i. f. r. u. e. t. e. x. e. y. m. a. l. o. q. h. o. u. i. t.  
 Et si fuit h p hoi ee q dnt e i mali esse  
 fruct ex suu bono. camde fruct ex ay  
 mpedimto. et si didit fuit est sedm  
 diuinitate est. Et si fuit h p i sig mltoy

filiorum eunt militum ancillarum et suorum ministrorum  
quod et persequitur dominus. Et si diuinitas fuit ad hunc  
eum secundum diuinitatem eius. Et dixit reophylus. acci  
hunc per noctem eorum. putauerunt quod quodam alij quod per  
suorum acci in die amano in preteritum fortue et  
in nocte eorum. et phara ab asca. et prima quia  
narravit hunc est que uenientior.

**Q**uarta pars captiuorum. Pars captiuorum  
et uictorum acci in die ad domino domus sol  
in sole et in nocte ad domino domus hunc et luna et p  
hunc ab asca et quo puenit in die est hunc per  
Quod si cecidit hunc per illos optis cum fortis liba  
bit et soluet auictis ul' capnae. Et si cecidit  
deit illos malis cum malis est moris eorum  
et p dno in eis. Si autem fuit sol in die idomo  
sua. an luna in nocte idomo sua in eteris  
est sigtor. per aspice illud quod fuit eteris si  
gficato inquali loco sit ex celo et quo r  
sepae ul' cui iugit. et opare cum eo s' h'.

*Septimie conu. 16. fuit partes*

**O**mnium. A. partes sunt. 16. Quarum  
prima est per coniugium uirorum s' h' h' metē.  
Lume est s' h' no sigtoro sup an  
tigrates et masculinitates. et ueneris s' h'  
feminitate. Et ois masculis pcedit femina  
p natuam masculinitatis et actiois. idem  
numerauit hunc per te coniugium uirorum in  
die ac nocte a s' h' no iueneris. et addidit  
desup grad' asca et pcedit ab asca. Et dixit  
runt quod aut accipit in nocte eorum. et phice  
ab asca. et quod dixit hunc est magis que ueneris.  
Et hunc per quia narravit hunc est ad dno est sigtor  
est coniugium uirorum. Quod si fuit hunc esse sigtor  
coniugium apti et fortis ac pfectu lunu  
et sigtor quod coniugium mulieri pulcre et co  
uenienti. Si uero fuit hunc impediti sigtor  
coniugium mali et nabile et pnela siue tri  
bulatōes cum coniugium et mulierum maligū. Et  
quatercūque puenit uipit ad hunc per te ul'  
aspexit ea aspectu forti est coniugium teade  
hunc. Et si fuit hunc per te ad dno sig' in quo fuit  
ul' aspexit sol quia hunc per te ad dno sig' in  
quo fuit aspectu forti iugit alicui expare  
tibi sine.

61  
71  
**S**ecunda per coniugium uirorum s' h' Wellū.  
Alta per coniugium uirorum de his que narravit  
Willus acci in die ac nocte a sole iueneris  
et augent s' h' quod collectu fuit s' h' asca et  
phica ab asca. et quo puenit in die est hunc  
per te.

**T**ercia per calitatis et ingenij uirorum s'  
mulieres. per ista est filis per te coniugium uirorum  
s' h' Wellū.

**Q**uarta per contumeliam uirorum cum mulieribus est  
filis per te coniugium uirorum Wellū.

**Q**uinta per luxuriam et fornicationem uirorum.  
per ista est filis coniugium uirorum s' h' Wellū  
aspice s' h' ea que fuit in bono loco est coniugium  
um laudabile. Si uero fuit in malo loco est  
uitupabile. Et in significato per te ingenij  
et calitatis uirorum erga mulieres sigtor  
quod si fuit boni loco est per te an fuit in figio  
ingenij et calitatis seducet uir quia uo  
lueit ex mulieribus. Et si uero fuit in bono  
potit ex eis una seduce. Et si fuit hunc per  
in sig' significanti contumeliam impedita est uir  
multi contumeliam lasciu' et fornicator. Si autem  
fuit in sig' sigtoro contumeliam fortuata est uir  
multi contumeliam et est ei contumeliam expre laudabilis.  
Et in sigtoro per te lasciu' et fornicatois  
uirorum. si cecidit dominus nuptiarum que narra  
uit hunc est. cum hac per te quia narravit We  
llus. an fuit dominus per te hunc aspice per te  
nuptiarum uirorum fornicabit cum muliere an  
quod iugit ei et dimulgabit res ei uera et  
erit fornicator.

**S**exta per coniugium. i. nuptiarum mulierum  
s' h' h' metē. Causa coniugio mulierum  
s' h' est est coniugium uirorum. et coniugio mulierum  
erit mulierum hunc in die ac nocte aue  
nere in s' h' no et augebat desup s' h' asca  
et phicebat ab asca. Et hunc per te agruit o  
per te culte tere. et si fuit hunc per te et dno ei  
hunc est sigtoro fortunam mulierum per con  
giu. Si uero fuit hunc impediti sigtoro et hunc  
et afflictōes seu ebilatōes quas inuenient  
cum coniugium. et est mulier lasciu.

**S**eptima pars coniugium mulierum s' h' Wellū  
Alta per coniugium mulierum est hunc que narra

uit Wellus acci idie et nocte aluna i  
mate et augent d' sup grad' asca' q' p' h  
at' ab asca'. Et dixerit q' d' p' lay q' acci i  
nocte est. si p' a qua' n' d' r' aut Wellus e  
r' d' u' e' i' n' n' o' r' .

**O**ctava p' ingenij et calitatis m' h' e' u'  
g' u' i' r' o' s' p' r' i' g' e' n' i' j' e' t' c' a' l' i' t' a' t' i' s' m' l' i' e' r' i' o' n' g' u' i' u' r' o' s' e' s' t' s' i' l' i' s' p' t' i' q' u' i' u' g' i' j' m' l' i' e' r' u' m' s' i' m' h' m' e' t' e' .

**D**ona p' quictoris mulier p' ista est  
s' i' l' i' s' p' t' i' q' u' i' u' g' i' j' m' l' i' e' r' u' m' s' i' m' d' e' l' l' i' u' .  
**O**ctima p' lasciuie mulier et p' t' u'  
d' n' i' s' e' a' y' . p' s' i' s' t' a' e' s' i' l' l' i' s' q' u' i' u' g' i' j' m' u'  
l' i' e' r' u' m' s' i' m' d' e' l' l' i' u' . h' a' t' p' s' e' t' d' n' s' e' t' a' u'  
s' u' n' t' b' o' i' e' s' e' i' t' m' u' l' i' e' r' l' a' u' d' a' t' i' s' q' u' i'  
g' u' i' s' u' i' u' . s' i' u' o' f' u' i' t' m' a' l' i' e' e' e' s' t' m' u' l' i' e' r'  
o' d' i' e' n' s' a' u' t' u' p' a' n' s' q' u' i' u' g' i' u' s' u' i' u' i' t' u' e' n' i'  
e' n' t' e' a' c' i' q' u' i' u' g' i' j' e' s' t' i' a' e' t' a' f' f' l' i' c' t' a' t' e' . a' i' m'  
s' i' g' n' a' t' e' c' a' l' i' t' a' t' i' s' e' t' i' n' g' e' n' i' j' m' u' l' i' e' r' u' m' . g' .  
u' i' r' o' s' . s' i' f' u' i' t' l' a' t' i' s' p' u' s' b' o' i' u' . a' u' t' f' u' i' t'  
i' s' i' g' n' i' c' i' n' g' e' n' i' j' e' t' c' a' l' i' t' a' t' i' s' i' b' o' n' o' l' a' c' o' f' e'  
d' u' c' e' t' m' u' l' i' e' r' q' u' e' u' o' l' u' e' i' t' e' x' u' i' r' i' s' . s' i'  
u' o' f' u' i' t' e' x' t' i' g' i' n' g' e' n' i' j' e' t' c' a' l' i' t' a' t' i' s' a' u' t'  
i' n' m' a' l' o' l' a' c' o' n' o' p' o' t' e' t' m' l' i' e' r' s' e' d' u' c' e' a' l' l' i'  
q' u' e' u' i' r' o' y' . e' t' i' s' i' g' n' a' t' e' p' t' i' s' q' u' i' c' t' o'  
n' i' s' e' t' c' o' i' t' e' a' y' s' i' f' u' i' t' i' s' i' g' n' i' c' a' t' e' c' o' n' t' u'  
i' m' p' e' d' i' t' a' e' i' t' t' u' p' i' s' p' e' l' l' e' y' f' o' n' i' c' a' t' i' s' m' a'  
l' a' e' t' l' a' s' c' i' u' a' . s' i' u' o' f' u' i' t' f' o' r' t' u' a' t' a' i' s' i' g' n' i' c' a' t' e'  
f' i' c' a' t' e' c' o' n' t' u' e' i' t' m' l' i' e' r' u' o' l' u' p' t' a' n' s' i' c' o' i' t' u'  
e' y' p' t' e' q' u' e' s' e' n' t' i' . e' t' i' s' i' g' n' a' t' e' p' t' i' s' l' a' s' c' i' u'  
e' m' l' i' e' r' u' m' e' t' p' e' t' i' u' d' i' s' e' a' y' . s' i' f' u' i' t' p' s' c' o' i' u'  
g' i' m' u' l' i' e' r' u' m' q' u' i' n' a' r' a' u' i' t' h' m' e' s' c' u' h' a' c'  
p' a' r' t' e' q' u' a' m' n' a' r' a' u' i' t' d' e' l' l' i' u' . e' t' d' n' s'  
h' u' i' u' s' p' a' r' t' i' s' s' i' f' u' e' r' i' t' a' i' p' r' e' q' u' i' u' g' i' j' f' o'  
n' i' c' a' b' i' t' a' t' i' s' o' i' m' u' i' r' i' s' . p' o' s' t' h' o' u' i' g' e' t'  
e' i' s' .

**A**decima p' religiose s' i' l' i' e' h' e' s' t' a'  
t' i' s' m' u' l' i' e' r' i' s' . p' a' r' t' i' s' t' a' a' c' c' i' i' d' i' e' y'  
a' c' n' o' c' t' e' a' l' u' n' a' i' n' u' e' n' e' r' e' m' . e' t' p' h' i' a' t'  
a' b' a' s' c' a' n' d' e' t' e' . e' t' q' u' o' c' e' c' i' d' e' n' t' i' e' e' i' t' e' i' t'  
h' p' . e' t' h' p' e' s' t' s' i' l' i' o' u' . a' s' p' i' c' e' g' e' a' q' u' i'  
f' u' i' t' i' s' i' g' n' i' c' a' t' e' a' u' t' i' a' s' p' e' c' t' u' a' l' i' c' u' i' u' e' x' d' n' i' c'  
d' i' g' n' i' t' a' t' u' s' u' a' n' u' l' a' s' p' e' c' t' u' e' a' a' l' i' q' u' i' f' o' r' t' u' a' e' i' t'  
m' u' l' i' e' r' r' e' l' i' g' i' o' s' a' a' b' o' n' e' s' t' a' e' a' s' i' e' i' t' y'  
c' o' c' u' p' i' s' c' e' n' s' c' o' i' t' u' . q' u' i' a' s' p' e' c' t' u' m' e' a' m' a'  
l' i' a' l' i' q' u' i' b' u' s' n' o' e' s' t' i' c' o' e' s' t' i' g' n' i' c' a' t' e' d' i' g' n' i' t' a' t' i' s' a' s' i' u' i' t'

i sig' mobili e' t' n' i' m' i' e' u' o' l' u' p' t' a' n' s' i' c' o' i' t' u'  
d' a' n' e' s' e' m' e' t' i' p' a' r' p' u' o' l' u' p' t' a' t' e' h' o' r' i' b' i' l' i'  
b' u' s' . e' t' f' o' r' t' a' s' s' e' e' i' t' f' o' n' i' c' a' t' i' s' .

**D**odecā pars quing' uiror' et mu  
lier' scdm hmetē . Et h' ps hme  
tis acci indie ac nocte aueritē i' gradū  
et minutū angl' i' nuptiar' a. l. q' p' h  
at' ab asca'. q' si fuit h' ps uicta mal' a' u'  
aspetit eā diuulgabit' i' n' i' u' g' i' o' s' u' o' .  
Et si fuit d' n' s' e' i' n' l' a' c' o' m' a' l' i' g' n' o' . a' d' e' n'  
i' m' p' e' d' i' t' a' s' a' s' a' t' n' o' u' l' i' b' r' a' d' i' u' s' n' o' m' i' l' e' t'  
m' e' t' u' i' .

**T**radecā pars h' i' e' quing' scdm h  
metē . pars quā q' memorauit hmet  
i' h' o' a' q' u' i' u' g' i' j' a' c' c' i' i' n' d' i' e' a' c' n' o' c' t' e' a' s' o' l' e' i'  
l' u' n' a' . e' t' a' u' g' e' n' t' d' s' u' p' g' r' a' d' a' s' c' a' t' i' s' q' p' h' i'  
a' t' a' b' a' s' c' a' . C' u' q' p' u' e' n' i' t' u' i' p' i' t' a' d' h' a' c'  
p' t' e' a' s' p' e' c' t' e' i' t' e' a' a' s' p' e' c' t' u' f' o' r' t' i' d' u' c' e' t' r'  
u' i' r' m' e' a' d' e' h' o' a' m' u' l' i' e' r' e' p' u' l' c' r' a' a' b' o' n' e'  
s' t' a' m' e' t' d' e' s' i' d' e' r' a' b' i' l' e' . e' x' c' e' s' s' a' t' h' p' s'  
q' . c' u' n' a' t' i' t' a' s' h' o' i' s' s' i' g' n' a' t' q' m' u' l' e' t' e' i' t'  
c' i' h' i' r' e' i' . q' . u' n' i' l' u' m' i' n' a' r' i' u' e' c' a' l' i' d' u'  
m' a' s' c' u' l' i' n' i' . e' t' a' l' t' i' u' h' u' i' u' s' f' e' m' i' n' i' u' . p' q' u' i' c'  
t' e' t' e' t' . a' u' t' c' a' l' o' r' i' s' e' t' m' a' s' c' u' l' i' n' i' t' a' t' i' s' c' u' h' u'  
m' i' d' i' t' a' t' e' e' t' f' e' m' i' n' i' t' a' t' e' a' c' c' i' t' i' m' u' l' t' a' g' e'  
n' e' r' a' t' i' o' m' l' i' s' m' u' d' o' . o' b' h' a' c' c' a' m' n' u' m' e'  
r' a' u' e' u' i' t' h' a' c' p' t' e' a' l' u' m' i' n' a' r' i' b' u' s' .

**M**artadecā p' ingenij quing' et ei  
facilitatis . ps ista acci indie ac noc  
te a sole m' luna . q' p' h' a' aueritē . e' t' q' u' o'  
p' u' e' n' e' r' i' t' i' d' e' m' e' i' t' h' p' s' . a' s' p' i' c' e' h' a' c' p' t' e'  
q' s' i' f' u' i' t' b' o' i' e' e' e' f' o' r' t' u' a' t' a' i' s' i' g' n' i' c' a' t' i' s'  
e' i' t' m' i' t' u' u' q' u' i' u' g' i' j' e' i' m' c' a' l' i' t' a' t' e' e' t' f' a' c'  
l' i' t' a' t' e' e' t' p' h' i' a' t' e' i' t' e' i' n' g' e' n' i' u' u' l' c' a' l' i'  
d' i' t' a' t' i' s' q' u' a' m' a' c' h' i' n' a' t' e' s' t' e' a' q' u' i' u' g' i' j' .  
s' i' u' o' f' u' i' t' m' a' l' i' e' e' i' p' e' d' i' t' a' e' i' t' e' i' q' u'  
g' u' i' i' n' d' i' s' t' i' t' a' e' t' a' f' f' l' i' c' t' a' t' e' e' t' n' o' p' h' i' a' t' e'  
e' i' a' l' i' q' u' d' e' x' c' a' l' i' t' a' t' i' b' u' s' o' i' o' .

**Q**uintadecā . p' cognator' acci idie  
et nocte a s' a' t' n' o' i' u' e' n' e' r' e' . e' t' a' u'  
g' e' n' t' d' e' s' u' p' g' r' a' d' a' s' c' a' t' i' s' q' p' h' i' a' t' a' b'  
a' s' c' a' q' p' s' o' g' r' u' i' t' p' t' i' q' u' i' u' g' i' j' u' i' r' o' y' q' u' i'  
n' a' r' a' u' i' t' l' x' m' e' s' a' s' p' i' c' e' h' a' c' p' t' e' . q' u' e'  
s' i' f' u' i' t' f' o' r' t' u' a' t' a' o' g' r' u' i' a' d' n' o' s' i' g' n' i' i'  
q' u' o' f' u' i' t' e' i' t' o' g' r' u' i' u' s' c' o' g' n' i' t' u' s' h' u' i' u' s' a' u' i'  
a' . p' a' r' t' i' b' u' s' u' i' r' o' y' s' u' i' u' . s' i' u' o' f' u' i' t' m' i' x'

ditā eēt eic inimicis.  
**S**extadua p̄s ostenditū q̄ ostentio  
 num. ps vltā accipit̄ indie amate  
 in iouē. q̄ in nate eō. q̄ p̄hac ab ascē.  
 quod si ceceit̄ h̄ ps i ascē aū cū dō  
 mino eius q̄ maliquo angloz eēt  
 natus multe ostentōis dedit̄ eis.  
 Si at̄ fuit̄ impedita hēbit̄ cā eorū  
 malū q̄ horribile. Suiō fuit̄ fortuata  
 eēt q̄ bonū cā eaz. Et si ceceit̄ h̄  
 ps cū dño. A. in ascē eēt nat' dñs  
 q̄ contendit̄ corā regibz q̄ iudicibz.

**De tunc domini. q. sūt partes**

**O**ctave domini. q. sūt ptes. Pri  
 ma ps est mōtis. Cui eēt hā  
 significat̄ cōpōz q̄ dom' g. eēt si  
 gnificat̄ mōtis q̄ p̄ditōis. eēt q̄ sat  
 nus significatō finis q̄ desolatōis q̄ de  
 structōis. angustie q̄ t̄stiae plā  
 tus q̄ lamētatōis q̄ merōis p̄s hūit  
 h̄ mes his t̄bz siḡtatōis siḡtatōis  
 sup mōtē. q̄ dicit̄ ps mōtis accipi  
 indie ac nate agradu hūe i gra  
 dum dom' g. p̄ grad' equales q̄ au  
 getur des̄ q̄ p̄ ambulauit̄ sat  
 nus in signo in quo fuit̄ q̄ p̄hac  
 ab initio eīdem signi q̄ quo puenit̄  
 ibid eēt h̄ ps. q̄ si fuit̄ h̄ ps q̄ dñs  
 eēt impedita q̄ no asp̄xerit̄ eos fo  
 tūne m̄ficiet̄ nat' mōtē sp̄r̄s h̄.  
 Suiō asp̄xerit̄ eos fortūe eēt eō.  
 Et dixerit̄ qdā p̄fōz imp̄ate mō  
 tis q̄ accipi indie amate in lat̄nū  
 et in nate eō. q̄ p̄hac ab ascē. Si ps  
 p̄ma quā nāruit̄ h̄ mes ē magis  
 cōueniēs q̄ ē extracta ex siḡfica  
 toribz q̄ siḡtant mōtē siḡtatōe r̄h̄.

**S**ecunda ps ple mēficiet̄. Cū  
 eēt dñs ascē siḡctor. aīe et  
 hūa siḡtat̄ cor' q̄ dñi q̄ plectit̄ aīa  
 cor' siḡt̄ tēp̄amitū q̄ p̄manet̄ du  
 rables multū. Cui uō diuisi sūnt  
 p̄bit̄ cor'. iō dixerit̄ ps ple mēfici  
 entis acci indie agradu dñi ascē  
 m̄gdū hūe q̄ in nate eō q̄ p̄hac ab

ascē q̄ quo finitus fuit̄ n̄is ibidem  
 eēt h̄ ps q̄ si asp̄xerit̄ hūa sola h̄ac p̄e  
 et hūa fuit̄ i signo membrōz ab sc̄fōz  
 impedita mēficiet̄ pacenco. Et finō  
 fuit̄ impedita abscedet̄ aliq̄ menbz ex  
 mēbz ei'. Suiō h̄ ps q̄ dō eēt ac dñi siḡ  
 m̄bz fuit̄ impedita se iūicē mēfici  
 etur pacenco.

**T**ercia ps. An quo timet nato mōs  
 et affictō siue destructō. Cū eēt  
 lat̄n' siḡctor. frigidōis q̄ mortis finit̄ at  
 q̄ affictōis. Et h̄ grad' q̄ iunctōis ul'  
 p̄uentōis nūauerit̄ h̄ac p̄e ab h̄is  
 duobz locis. q̄ dixerit̄ ps. An quo timet  
 mōs nato q̄ affictō atq̄ destructō in  
 p̄dimitū q̄ q̄ ḡuitas accipit̄ indie ac  
 nate ascēno mōm̄ dom' ouictōis  
 ul' m̄ dñm dom' p̄uentōis q̄ fuit̄ mē  
 natitate q̄ augē des̄ h̄p̄ ḡd' ascē q̄ p̄  
 h̄ac ab ascē q̄ quo puenit̄ ibid eēt  
 ps. Et h̄ ps queit̄ p̄t̄ finit̄ r̄ez. h̄ ac  
 ps q̄ dñs ei' cū fuit̄ cū dño ascē ipe  
 diti eēt nat' mltay infirmitatū q̄ affli  
 ctōnū m̄cor' q̄ s̄ba q̄ mltōcōs app̄q̄s  
 p̄ditōi cor' q̄ amissiois s̄be. Et quat̄  
 ensalq̄ puenit̄ an' ad h̄ac p̄e aut  
 puenit̄ h̄c ps p̄ d̄los. i. p̄ perfectōs  
 q̄bz dat̄ uniuersū signū an' aū p̄ direc  
 tōz ad ascē aū ad dñm ei' m̄uicet̄ q̄  
 natus p̄ida i cor' ex infirmitatibz et i  
 mōbis q̄ uicet̄ angustia q̄ horribile i  
 s̄ba q̄ cetā. Timebit̄ q̄ mōtē ex dñis  
 p̄tibus.

ipsi e atzua ps apce  
 dom' q.

**Q**uarta ps. In p̄deteresi acci idie a fi  
 turno in nate q̄ in nate eō. q̄ au  
 gent̄ de h̄ grad' q̄ p̄ambulauit̄ m̄aur'  
 in quo fuit̄ ex siḡ q̄ p̄hac ab initio  
 eēt siḡ q̄ quo finit̄ fuit̄ ibid eēt h̄c  
 ps. Et h̄ ps filis ē p̄t̄ parentele. Qd si  
 fuit̄ h̄ ps cū dño ascē impedita eēt m̄  
 to infirmitas insepabilis in m̄ies q̄  
 siḡtat̄ siḡ in quo fuit̄ ps q̄ tardabit̄  
 ei res ei'. q̄ ei' m̄q̄st̄at̄ eēt q̄ accipit̄  
 i eis. Et cū puenit̄ an' ab ascē ad h̄ac  
 p̄e. aū puenit̄ h̄ ps ab ascē ul' ad  
 dñm ei' p̄ d̄los. i. p̄ perfectōs q̄bz dat̄



innocentia signo annis unius. Vt p dicit  
tatem signat qd cupabunt natores ei  
et tardabit ei opa sua ammentatq; est  
merores et tunc atq; afflictos et nil  
incipiet i eode ano qnd occupet meo.  
et tardabit ei. Et quicquid puenit  
annus adhuc pte muicet infirmitate  
malis .i. in membro q; signat signu m  
quo fuit ps. Et si asperxit ei mali m  
uenient eu angustie atq; pocio.

**Q**uinta pars coarctationis et gemitus ul  
distictio. pars occupatio et gemitus  
ul distictio acti in die a fatno tota annu  
et i nocte ed. et phia ab asat. Et h ps  
et do ei al fuit impedita post h puenit  
annus ad eos ul ad alique eoz ul pfecti  
ones qbus dat uniuersq; signo annis  
unius. ul p dicit grad' muicet nat'  
mali d quo no libabit i ano suo ul aquo  
tard' libabit. Et quicquid libat fuit  
ab aliquo dubili cadet malit. Quod  
si asperxit ea fctue ex locis fctis sol  
uent pte eite mali. Et si fuit dñs asat  
centis cu hac pte in indice natiatis  
impedit. eie nat' oi. uita sua i grauitat'  
et malo et quicquid opat fuit aliquid  
agrabit meo. et muicet malu et du  
bile cu illis.

*domus. None sūt septem partes.*

**N**one domus .i. sūt partes. Quia  
pma ē pars pgnatiois q acti idie  
et nocte adno sig. b. in gradum  
tom' none p grad' equales et phia ab  
asat. Et h ps et dñs ei significat pereg  
natiois nati.

Secunda pars itineis et pgnatiois i  
aqu. h accipi idie a fatno m .iiij.  
gradū cano. et in nocte ex .iiij. gradu  
cano m fatnu et phia ab asat. qd  
si ceceat h ps cu fortuna m sig' aqua  
tium uidebit i reg' nate maris rei  
exaao boni. et pfectu lucru q; et silu  
tem. Et si al' fuit ed. Si aut fuit  
m .iiij. gradu cano. fatn' uē gduq; m

quo hnt fatnus et gradus asat' est  
figantur aspice eos et eoz aspectu  
si plax ad eos eia. dñi opat fcti h.

**T**ertia ps religiois. ps religiois  
acti idie alia m incantū et nocte  
ed. et phia ab asat. ul cu sig' d' ab us  
asat. .i. cu dno asat' ul cu amubrac o  
sup asat' eie nat' religiosus et filiter  
si significat' pte asperxit ea acti  
mimū asat'. Si uo al' fuit .i. si fuit m  
pedita eie ed.

**Q**uarta ps rois et profunditatis et salij  
et intellectus. h acti idie a fatno m  
luna et nocte ed. et phia ab asat. Et  
h ps signat rex et cogitator ac phidi  
tate et salij et intellect' et faderator q;  
rex et scitator rex p fundat' et uen  
tate sapiat ac o salioz laudabilis et  
pse si fuit fatn' indie sup terra orienta  
lis asperxit pte et recipiet ea ul asperxit  
ea hia ex laco optio.

**Q**uinta ps sapientie et pacietie.  
Cui est stabilitas et phopia pfi  
ditas q; i reb' ac scitator m laco siue  
logit' ul phitas cogitator fatn' et  
cet id ac pacietia et sapientia iouis  
m au' q; septua et sapia ac discipula at  
q; expmpta rex numerauerit pte;  
sapie ex his plie quoc dixim' adixerit  
ps sapie ac pacietie accipi idie a fatn  
no m ioue et nocte ed. et phia amai  
rio et h ps signat sapiat et pacientia et  
spaciositate. qd si fuit h ps i aspectu fa  
turu et iouis recepta ab eis ul ab imo  
ex eis eie nat' spaciosus et pacies ac m  
tionalis et si asperxit ea m au' eie sapi  
ens et ptoz rex ac scitator rex  
p fundat' uelox m uentate silitudinu.

**S**exta ps hystoria et rimoz hō  
num ac fabular. acti idie a sole i  
ioue et nocte ed. et phia ab asat. et h  
ps ouit pti pato .i. filis ē ei. cu fuit  
fatn' i b' indis. qd si ceceat h ps m  
anglo i aspectu m au' ac uenens et as  
perxit ea do asat' eie nat' retinens

hystorias antiquas et rumores hominum et eorum inuentorum fabularum et pulcherrimam narrationem quibus delectantur auditores et ridere atque ludere ex eis. et si fuerit aliter est econuerso.

**S**exta pars rumorum utrum sit ueri an falsi. accipit hodie ac nocte a mercurio in luna et phasit ab asceli. Et hodie pars fillis est per suorum. quod si fuerit hodie pars in angulo aut in signo fixo. uel in signo equalis ascensionis. id est directe ascensionis erunt rumores ueri. Et si fuerint aliter est econuerso.

*decime. totum. duodecim. sunt partes.*

**P**rima pars nobilitatis nati et eius de quo est dubitatio utrum sit filius autem patris cui imponit an non. Cum esset sol luminare diei et esset in die significato. uite nati et eius durabilitatis et signat uitam et animam honoremque et sublimitatem et exaltationem et regnum ac uictoriam. Luna est nocturna et in nocte esset signat eorum que signat sol in die muneratur pars nobilitatis siue exaltationis nati ab eis et agraribus eorum in quibus exaltant et dixerit pars nobilitatis accipit in die a sole in gradum exaltationis eius que est explectio. id est gradus uentis. Et in nocte a gradu lune usque in explectum eum graduum signum tauri. et auget de super quod ascendit et phasit ab asceli. et quo puenit ibidem est pars nobilitatis siue exaltationis nati. Aspice ergo hanc partem que si ceciderit in medio. C. aut cum plene que fuerit ibi esse et loci puenit nati ad nobilitatem et exaltationem maxiam et ordine diuitum. Si uero fuerit hodie in nocte in 3. gradu tauri. est signat eorum in gradum et gradum asceli. Quod si signat eorum huius partis aspexerit eam et fuerit ab ea in quibusda opsonibus bonis est nati filii patris cui imponit et si fuerit eorum est exdulterio.

**S**exta pars regni accipit idie a Marte in luna et in nocte eorum. et phasit ab asceli. Et hodie pars et dicitur si fuerit ibi esse et fuerit opleti cum domino.

et asceli est natus rex uel dux et est cum diuitibus que recipiunt sibi eius et audient eum uel ea.

**T**ercia pars dispositio et consilium siue regum. Cum esset in auri signat dandi et accipiendi et scilendi ac sequendi res consilatus que impandi ac phibendi et legatorum atque eplorum et munitio census et prosperitatis ingenij atque cognitois. timor uero ac terro. uelatio esset natus. manerit parte regni et dispositionum ab eis. Et dixerit pars regum et dispositionum accipit in die a mercurio in matrem et in nocte eorum et phasit ab asceli. et hodie pars et dicitur eius cum fuerit ibi esse et loci cum domino asceli est nati sibi ingenij acerbis rationabilis dispositionum. et fuerit consilium uel est scriba regum uel collectorum censuum uel sbaru regis maioris et transibit eius in pium et phibitio usque in eximie terre et est sublimas quosdam uel modum et depones alios. et discurrerit per manum eius milites et murie hominum.

**Q**uarta pars regni et aequali atque uictorie. pars regni accipit in die a sole in latum et in nocte eorum et phasit ab asceli. Et hodie pars ogruit per patrum cum non fuerit sactum ibi in die. Et hodie pars signat nati regni et honore atque exaltatione. que si fuerit complexio cum domino in medio celi et domino asceli adpiscetur regnum et honore atque exaltatione. Et si fuerit in signo in quo fuerit eorum asceli dignitate signabit ei uictoria ega eorum que tendit cum eo.

**Q**uinta pars eorum que sublimant eximpulso. Accipit idie a sactum in parte fortune et in nocte eorum et phasit ab asceli. Et hodie pars simul est per sactum que est pars uictoris et carceris. que si fuerit hodie pars in loco optio ab asceli et asceli sublabit repente. et si fuerit de sublabit augetur et sublabit ex impulso et adpiscetur regnum repente. aspiscies aut hanc partem cum saueis quod sublabit et acquirat regnum et honore. Si uero hodie pars fuerit in pedata mouet nati malum et impedimur et dubile repente.

**S**exta pars nobilium et eorum que sunt notum hodie siue honoratorum. Accipit idie ac nocte a mercurio in sole et phasit ab asceli

*Handwritten marginal notes in a smaller script, likely a gloss or commentary on the main text.*

Et h ps 7 dō ei' cū fūm̄t lōi eē erit  
nat' nobilit' 7 honorat' ap' regē 7 diu  
tes 7 si fūit cū pl' q' hāt testimoniu  
fōte i medio. c. i. manūm dig'itatem  
eū ei pncipat' quo nōiabi que ad mod  
ēbus 7 ciues ciuitatū acuitatib' suis  
et hūmōi pncipat'.

**S**exta ps militū 7 ministrorū acq'  
in die a mātē isat' nū 7 inate eō  
et phia ab asat'. Et h ps 7 dō ei' si fū  
erint om̄xti dno asat' eū nat' seq'it  
regē ul' eēt ex militib' ul' militib'.

**O**ctava ps regni 7 quicqd' operis  
agat nat'. Cum labor 7 adūstas ne  
cessitas ac paupertas 7 umūta magistra  
ut h edificatōes domorū 7 ut ferari ac  
rextōes scopantes ac cetera opera labo  
riosa 7 odiosa eēt sātū figcāntis la  
borem 7 afflictōē 7 hūā figcāt labōrē  
et celestātē p' uelocitatē mot' ei'  
et eēt sātū ecū figcatorū diuitū. et  
hūā figcātē uulgi mumerauerūt p'te  
regni 7 magisteriorū ab eis 7 dixerūt  
ps regni et qd' op'is agat nat' acū in  
die 7 inate asat' nō i hūā 7 phia ab  
asat'. 7 h ps figcāt regnū 7 honorē et  
magnificētiā 7 quale op' opabit' nat'  
et quale magisteriū exēbit manu sū.  
et unū acqret 7 sit fōtūat' i acq'itōē  
ex opib' regni 7 magisteriorū ul' nō qd'  
si h ps 7 dō ei' fūm̄t lōi eē acqret re  
gnū 7 pōitā. et si fūm̄t i genis uel  
ungie aū i figc' artū 7 magisteriorū  
sblimabit' p' opa manūū q' necessāriā  
sūt diuitib' q' ornant' 7 eēt cū diuiti  
bus cā sblitatis 7 sue p'tie i magi  
steris. et si fūm̄t om̄xta figcatorū sbl'  
acqret d' magisteriō suo sblm' magne  
q'itatis. Si uō fūit eō h' q' d' d' d' eēt  
i magisteriō suo paup' 7 i fōtūat' adq'ret  
tūm̄ uictū diei sui.

**O**na ps opantiū manūb' suis 7 nego  
ciatorū acū in die amācū i uenerē  
et inate eō. Et phia ab asat'. et h ps  
siliē p'ti collectōē. hāt ps 7 d' ei' figcāt  
actōes magisteriorū illos. s. q' eēt ma  
gistra op'ia 7 pulcra ut aūstices 7 qui  
opant' aū 7 agentū q' uestimēta sue

strimēta māib' suis 7 q' negciant'.  
q' emūt ul' uendūt has res 7 cetera ta  
lia onanānta puellarū 7 actōes mon  
hū 7 ceterorū negciorū q' sūt ex nā mer  
curij 7 uenis. Si at' h ps 7 dō ei' fūe  
rūt om̄xti dno asat'. sblimabit' nat'  
p' magisteriū manū sue. opabit' eī manu  
sua opa pulcra q' detēt diuites.

**O**ctima ps negciorū 7 uendēdi atq' emē  
di. ps negciorū scdm q' dixerūt qdam  
hōies acū in die apte futurorū 7 p'atem  
fōtūē 7 inate eō. 7 phia ab asat'. 7 h  
ps siliē p'ti m'curij. 7 hēe p'tes q' sūt ne  
gotij cū fūm̄t i aspectib' m'curij receper  
eēt nat' p'ti i negotiis. hēbit. s. emēdi  
et uendēdi scā. Si at' fūm̄t fōtūate  
p'ficiet eī h' 7 acqret lucrū p' h'. et  
si fūit eō die eō meo.

**T**ercia ps op'is 7 rei q' necesse ē ut  
fiat oīo. pars op'is 7 rei q' necesse est i  
fiat acū i die a sole i uenē 7 inate eō  
et phia ab asat'. et h siliē p'ti patrū. cū  
fūit sātū sbl' in die h' ac ps si fūit cū  
dno asat' eēt nat' am' i op'ib' suis. m  
gustat' eī p'ct' ei' i oīre q' necesse ē ei do  
nec op'et eā 7 p'ficiat. Cū uō accidit  
hōi op' q' necesse fūit agi. i. q' oīo sit faciē  
aspiciat hāc p'tē. q' si fūit cū fōtūat' p'fi  
ciet sibi accelemtō op'is eī. Si uō fūit  
cū malis inuēiet p'festitātē illi' malū  
et hōibile.

**O**ctava ps mat' h ps acū in die aue  
nere tūmā 7 inate eō. 7 phia ab  
asat'. Et h ps figcāt eē matrū. iō at' p'  
sūm' p'te mat' i migno. iō. q' signū  
iō. figcāt eē matrū et q' oppōit' tomū  
patrum. *Vndecime tomū. xi. sūt  
partes.*

**S**unt undecim p'tes. q' p'ma ē ps  
excellēcie 7 nobilitatis. cū eēt  
ps fōtūē 7 p'te fūitōū excellēcie  
ceteris p'tib'. 7 i p'te figcāt nobilitatez  
et excellēciā. m'auerūt p'te excel  
lēcie 7 nobilitatis exēq'. et dixerūt  
ps excellēcie 7 nobilitatis acū i die a  
p'te fōtūē i futurorū 7 inate eō. Et  
phia ab asat'. et h ps siliē p'ti sbliti  
tatis 7 diuitatis q' p'ati uenē. et h

et h ps siliē p'ti sbliti  
tatis 7 diuitatis q' p'ati uenē. et h

pars q̄ est pars excellencie ⁊ nobilitatis  
cū hūit cū fortūis mīlco optio recepta ⁊  
p̄ m. io. ul. n. cadens amallis. eū nat̄  
excellēs ⁊ nobilis ⁊ ei fortūa eū diuābilis  
et laudabilis. et eū d̄ illis q̄bus indiget  
hōies p̄ fortūā ei ⁊ ad quē referuntur  
et nōlabunt ex eo et eū q̄ p̄ncips rebū  
et manabit nom̄ ei p̄ sēla multis ām̄ et  
acq̄ret p̄ncipatū ⁊ fidelitatē et lōi opere  
q̄ opat̄ hūit ⁊ iudels gaudiū ⁊ q̄ diligeret.

**S**exta ps dilectōis m̄ hōies. p̄ncō hōie  
q̄ erit dillet̄ ab hōib̄ aū eū odibilis  
illis. acc̄ indie ap̄te fortūe m̄p̄te futūdu  
et inate eō. et p̄phā ab afañ. et h̄ pars  
sillis ⁊ p̄t uenēis. Qd̄ si ceatē h̄ cū fortūis  
aū hūit fortūe dom̄ dom̄ iquū hūit. et  
d̄n̄ exaltatōis ei siue p̄phatōis eū dillet̄  
ab hōib̄ ⁊ amabilis illis. dillos t̄ c̄llis eou.  
Si nō ceatē cū mallis q̄ nullā dignatē i  
ca h̄ eū odios̄ ap̄ hōies ⁊ eū eis  
vonderosus.

**T**ercia ps nota m̄ hōies ⁊ honorabilis  
ap̄ eos ⁊ p̄ quē p̄ficiunt res eou ⁊ ne  
gata eou. Acc̄ h̄ ps indie ap̄te fortūe m̄  
solem. ⁊ inate eō. ⁊ p̄phā ab afañ ⁊ quo p̄  
uenēit ibidē h̄ ps eū. Qd̄ si hūit h̄ ps recep̄  
cū ioue ⁊ sole ac cetōis fortūis ul' asp̄x̄it  
eā ⁊ d̄m̄ afañ aspectu dilletōis honorabi  
nat̄ admittit ⁊ auulgo ⁊ eū amabilis eis  
et p̄ficiet res eou et studeb̄ t̄ eis ⁊ p̄ficiet  
p̄man' ill' multe res ⁊ multa negata.

**Q**uarta ps felicitatis ⁊ p̄fecti acc̄ m̄  
die expe fortūe m̄ ioue. ⁊ inate eō.  
et p̄phā ab afañ ⁊ quo ceatē item eū h̄  
ps. Qd̄ si hūit h̄ ps cū d̄no afañ aū eā asp̄  
x̄it ⁊ nō hūit impedita eū nat̄ felix m̄  
oib̄ rebū ⁊ p̄ficiēs m̄ eis ⁊ adipiscetio  
uniūsa q̄ n̄cā hūit sibi ex rebū ⁊ p̄ficien  
tur ei res ei ⁊ res hōiū p̄ficiēs p̄man'  
ei sc̄dm̄ q̄ uoluerit. Qd̄ si asp̄x̄it eā  
fortūe m̄l facē uoluit q̄n leuius p̄ficiat  
ei ⁊ fortūis si p̄tērit aliqd̄ adipiscet  
phis illo q̄ uoluit leuit. Si nō hūit  
cū d̄no afañ n̄ asp̄x̄it eā asp̄x̄it q̄ eā  
mali eū eō.

**Q**uinta ps occupentia ⁊ studiū atq̄  
appetit̄ i amore sc̄li acc̄ indie ap̄te  
fortūe p̄te futūdu ⁊ inate eō. ⁊ p̄phā

ab afañ. Et h̄ ps filis ē p̄t uenēis. ⁊  
spice p̄t q̄ si hūit i optio loco unctet  
nat̄ occupentias suas. Si nō i malo  
loco hūit iūctet eū occupentia sue ⁊ eū  
studeō atq̄ appetēs mundū ⁊ ei relecta  
nāy ⁊ amittet q̄qd̄ hūit meo.

**S**exta ps h̄i fiducia. h̄ ps acc̄ indie  
a fāno iuenere ⁊ inate eō ⁊ p̄phā  
ab afañ. Quidā at̄ putauerūt q̄ p̄ p̄  
et fiducia exhat̄ quē ad modū exhat̄  
pars quiḡ iuroy s̄m h̄metē. Et h̄ ier  
rauerūt. h̄ at̄ ps q̄ est pars s̄m ⁊ fidu  
cie si hūit ip̄a ⁊ d̄ns ei i optio loco fortū  
nata adipiscet̄ et q̄ sperabat q̄ in quo  
lebat fiduciā. Si nō mali eū ⁊ loci si  
erit nō adipiscet̄ eum.

**S**eptima ps amicoy. Cū eēt m̄curus  
diūse siḡtōis q̄ i quib̄dā hōies  
siḡtat masculitatē. ⁊ i quib̄dā feminitatē  
et aliqd̄ est fortūa. aliqd̄ malus s̄p̄ q̄  
m̄ciat̄ ad fōnōrē nām ⁊ ad eā quē eū  
eēt q̄ hūa sillis eū p̄t celeritatē motus  
eius. et s̄m̄ est esse hōis diūsu cum  
amicis. nō p̄suerūt los pl̄as siḡtato  
res h̄ p̄tis. ⁊ dixerūt ps amicoy acc̄  
indie ac nate aluā m̄curū ⁊ p̄phā  
ab afañ. Et h̄ pars d̄ns ei si hūit tōi  
eū ⁊ loci m̄ siḡs mobilis eū nat̄ multoy  
amicoy. q̄ si hūit fortūati p̄t ei et  
i p̄ p̄t eis ⁊ fruent̄ adnuicē bono.  
et si fuerit recepti eū laudabilis ap̄  
eos ⁊ dillet̄ ab eis. Quidā at̄ ast̄logoy  
putauerūt q̄ ps m̄curi siḡficet uniūsi  
tatē eū amicoy. Si h̄ est i queiens q̄  
siḡtatio p̄tis m̄curi sup̄ amicoy est p̄  
ticulāis.

**O**ctaua ps concordie ul' discordie nec  
cessario. h̄ ps acc̄ indie ac nate  
ap̄te futūdu i m̄curū ⁊ p̄phā ab r  
afañ ⁊ quo uenēit i c̄ eū h̄ p̄s. Et h̄  
ps siḡtat dilletōis amicoy ul' dilletōis  
uiri ⁊ ei i uouis quā p̄t debet asp̄icere  
que si hūit inatitate uēyq̄ i afañ  
alti ul' m̄xaltatōe ei. aut i siḡs q̄ d̄  
tibus diligeret se. Si nō fuerit i d̄scen  
sione alti. i. i signo i quo cad' i uis pl̄a.  
ul' i p̄p̄ afañ illi aū m̄ siḡs q̄ uirius  
eum adnuicē n̄m̄ia.

**R**ona pe fetalitatis et habundantie boni in toto. Acci h ps die ac nocte alia in maiori et phia ab asca. et h ps filis e pati amicos. Quod si fuerit hys et dñs ei i lora cōplacō apte fōtue et adno asca. eū nat lāg mōmo sua hñe fetalitātē. et si fia ent alie eū eō.

aploc

**O**ctima ps pbitatis ai. Acci ps pbitat ai indie amecūio m sole et nocte eō. et phia ab asca. q si ceciderit cū fōtūnis et ppe cū noie ul' aspectu eā uipit ai sol aspectu amuacae. eū pbi ai suauis et lems ac patiens. Et filii sic ceciderit hps et dñs eius i sigs pbitatis. Suiō cecidit ai malis. ai i sigs dñs pbitati eū eō.

ve i. 14. cap. 8. et cetera  
hē. et hē sig. hū. ul'  
ut hē. i. 10. ad eadē

**U**lterea ps laudabilis et graciosi. pars laudabilis et graciosi acci indie a ioue i uenere et nocte eō. et phia ab asca. qd si fōtūe aspererit hāc pte et dñm ei et ppe uipit ul' fuerit ai eis. eū nat' laudabilis et grat' sup op' suū et ei bñficia et laudabit honeste. Suiō aspererit eā mali. nō erit laudabilis n' referent ei grates sup lōā q opabi. Et fōtūis faacet bonū alie hōi et ue tet ei bñficiū mutua pntū atq m iunqū bñ male. *Quod dicitur. domū. tres.*

**P**rima ps inimicoy scdm quosda antiq. pars inimicoy acci indie et nocte a sa turno i maiore. et phia ab asca. indie ac nocte adno com inimicoy et phia m grada inimicoy com ab asca. hēc ptes utraq dicit exerci. Que si fuerit m. e. aspectu ul' i opposi tione dnoy comoy suay id dñi. asca eū na tus multoy inimicoy. Et si fuerit alie eū

**T**ercia ps inimicoy scdm hmetē. pu tant hmes d parte inimicoy q acci. Tercia pars laboris et afflictiois. h ps acci indie et nocte apte futurorū mptē fō tūe et phia ab asca. Et h ps filis e pti mercurij. et h ps sigat labore nati et eius fōtūnam. qd si h ps fuerit cū dño asca ai fuerit ei amicitia p aliquos aspect' pessios malignos. eū nat' laboriosus oī uita su et nō pōt ei ei iha nec lucrabitur eaz nec pōtente eius fōtūā. *+ eū illis*

*Quarta. diferencia et commemoratio. mone partū d quibus nulla memoria fecim in lora. A. plū. Neq m. 12. donib. et ppe exercitū in uicibus i multo lora. 10*

**Q**uarta pma est pars hyles. In pte hyles aspice natiuitatē que si fuerit ouictōa lis accipit agradu atq m mūto quic tōnis q hūit ai natiuitatē usq m lunam et si fuerit puentōalis accipit agradu atq m mūto puentōis q hūit ai natiuitatē usq m lunā. et phice ab asca. et quo hūit hūit nūs ibi eū h ps. Et h ps dirigit que ad mo dum dirigit hyles p gradus. et ducit ei pfectio p signa que ad modū fit d hyles cūq puenit ei pfectio ad malos sigat impedimentū et piculū. Et erit multi sa pientū asflogoy q cū inueniret hōiem patientē picula et impedimenta maxima i quibusda tpi b. et nō inueniret i eodem tpi suū hyles puenisse ad lora maloy n' inue niret eū impedimēto patientē sigat onē inreolutā eūc amū nekēbat cū hui rei. et id latebat eos h q nō dirigebat hāc pte. et si direxisset eā inuenisset h malū accidē m eodē tpi quo puenisset h ps ad quedā lora sigatātia ipm piculū. qz h est hūc pti ex sigatōe sup res i motu ei p signa aliqd ppe sigatōe rez hyles.

**S**ecunda ps macroy cōpoy. i. cui cor fu erit macul. acci indie apte fōtūe ma tem et nocte eō. et phia ab asca. Et h ps ai fuerit ai dño asca ai ai plā ai sic i asca ai i alchodeu aliqua digniens et hūit plā i di gitare sua ul' insigno hūio eū nat' crassus magnoy membroy. Et si fuerit alie et hūit ai mēcūio ul' mātē ai p hūit eū i plē eū macer i cōpoye.

**T**ercia ps militie et audacie. ps militie et audacie acci indie asca i luna et nocte eō. et phia ab asca. Et h ps filis e pati rois et phidritatis et ally et parti regis. et qd opis agit natus. Et h ps ai fuerit m sextili aspectu mātē ul' iouis m signū am malium eū dñs ei miles audax stūens i alalib' gladiator. lucens ai astris et gla dñs.

ut hē. i. 14. cap. 8. et cetera  
ul' m. 10. obp.  
i. quidam

**Q**uinta pars et audacie fortitudinis. acci indie adno asca i luna et nocte eō.

et phia ab asca. h ps cu fuit. Hecula spe  
tu matu ulhoue an mto mib malou recep  
fige fobis figent q dno ei fit aiosius am  
dax fobis m suo col et m fector.

**Q**uinta ps seductois et callitatis. Cu sig  
ficatoz ingenij et calitatis ac disciplic  
et onu artuu acutatis q ingenij et me  
moue et loy filliu, eet mauri. 7 h omia  
reffemnt ad aiam. ps uo futioy figent  
ee aie numerauerit hac pre ab eis. Et  
dixerit h ps acd indie amauo ipse futu  
roy et inate ea. 7 phia ab asca. Qd si fu  
erit cu m auo h ps eit nat calid et mta  
rum artuu atq acuti ingenij. et si fu  
erit futuata phiait ei hce res. Sicut hce  
runt impedita figent q muerit cu illis  
malu et abduzibile. Et si fuit mauri cu m  
et tel oplice et fuit ei ipse aliqua figica  
tio eit dno ei d hie q apuit pias et feras  
p ingenia et calitates atq lacrima.

**S**exta ps loci rei et miquitatis. Cu eet  
destructio inuulsiu rey et eay dilatio  
abbis duob malis et eet m auo pncipa  
tio dreb. Et cu fuit mah apti et lo esse  
et no ipderit re figent effau rei. Si  
uo ipderit re res destruent et adabut p  
tam hac m auerit hac pre ab his et  
plais. Et dixerit ps loci rei et miquitatis  
ul ei effais acd idie et nate a fatno m  
mate. 7 augent de sup grad m auer. Et  
phia abead. et quo puenerit loe eit hce  
ps. q si fuit liba amal amate. ibid eit  
h ps. f. idie et a fatno inate figent effau  
rey. Et si fuit ipedita ab eis figent qd  
res no phiant nec fiat. Et h ps exet  
treb ignotis quaz gen ignorat. Si at  
notu fuit gen rei. utru sit. f. liba. ul co  
iugiu. au reg. ul cetia. aspiaet ipa res  
d lao suo et auxiliabit h ps figentou.

**S**eptima ps necitatis et dilactois rey  
sedm egyptos. h ps acd indie ac nac  
re amate et gradu com siatru et phia  
ab asca.

**O**ctava ps necitatis sedm plos. pas  
necitatis et dilactois rey. acd idie  
ac nocte apte dilactois inuicuru et phia  
ab asca. 7 dixerit hce pres utraq post  
h aspues si fuit cu mal qpe cu fatno.

fuit ipa et dno ei cu dno asca. eit natus  
tard et pigor. et tuc mouebit ad agendu  
q necesse est sibi n nccitas cogat eu ad h  
ut alius extaret eu ad h. et tuc fofafis no  
spere h p nccitate et qa timet a mittere  
ei effaum. et si dno et mali impediuit sig  
ficatdes fle. destruet ipa sbam sua ul iueni  
et tuis dapnu

**N**ona ps reburdis. h ps acd indie ama  
te et solem. et inate ea. 7 phia ab asca  
et quo puenerit ibi eit h ps. Que si fuit  
angli ul fegitib angloy salu dignitate  
ul cu dno asca eit nat reburtoz. Et h fuit  
alit eit ea.

**O**ctima ps loi opis et ueritatis. h ps acd  
indie amercuio m mate et inate ea.  
et phia ab asca. et quo puenerit ibi eit hce  
ps. Et h ps filis est pa rois et sensus. Qd  
si fuit h ps m anglo et futuata eit natus  
obfuis ueritate et exens ea et aptabit ei  
utilitas et pfect cu illi. Et si fuit m anglo  
ipedita exeret ueritate et iueniet cu illi  
malu. Et si fuit remota ad dignitatis et m  
signo mobili eit scies bonu h no opabit  
eu. hce fut pres diuulgate quas nam  
uerit antiqui. et tuc exent m natitatis  
et tunc multis ex reuolutioib anoy et  
m ytu atq mto gatoribus uia qd. f. ex  
eis tunc qbus fuit nate. Et futo q plimus  
rely ex figentou domoy. u. et itoga  
tdm atq mtoz et reuolutioib anoy  
fit pres de qbus h no fecam mentone. q  
h pres necesse e ut narent et qda locy  
et tallu libe. Quod ei dixerit d figentou  
ptu hce libro fut collectes asq scruta  
tia. q loca hax paruu ex figis i quib fue  
runt et ouietes plau cu eis ul aspectus  
eoy q eas mutit m lioy ex significato  
bus eoy et bonu ul malu. Nam amate et  
tates figentou eay tunc hie ex figis  
i oi libro sedm q necesse fuit. et de uoluerit

**S**exta. dicitur. *Forre moras...*  
tunc abstante. Et fuit, qd...

**I**am nannum sup mprectiois esse  
rentus cas puu p. 2. 7. 12. tomoy  
cerem q puu d hie q excent  
inatuuitatib. et plibus hax comigatoib

ii. ouicta ul asca apla  
ibi hie alq dignitatem.

6. m. d.

13. 8. 81

q. 7. 10. tome.

oao vuber apper  
plure sup pua a  
interet d' h. q. 4. 171

significat eie

et narrantur diuersitate eaz mect  
tice eaz et quasda collectes ex significa  
tionibz eaz q possit suffice i h libro. Ne  
aut narem ces ptes ab solute ut sic le  
uius ei q uoluit eas cetera ac ponere  
i nactatibus Et incipiam aptib. A. pl  
netay. Postea narrantur ptes. n. domoy  
et qd qgruat eis i locis exptibz. post h  
narrantur ptes q no resserunt ad. n.  
domos n. d. A. plas. Et ce q narrantur  
de exctis ptiu et ipe snt ptes i quoy  
exctis qd dantur ut antiq ex sapienti  
bus astroz et uiderit q ceent queni  
entes. et dimissim ceteras ptes in  
quibus diuisas est. et quas narrantur  
quoda d his q nescierit natiuas play.

plaza que sur. A.

**L**ine e ps fortue q acca mdie a sole in  
luna p gradus eqles. et in nocte alia  
in solem. et augent de sup qd q ascenderit  
ex signo asca. ac phia ab initio sig asca  
et quo puenit ibi est ps fortue. Si aut  
fuerit lumina in uno minuto est ps  
fortue i initio asca.

**S**olis est ps futuroy et fieri. hys acca  
mdie alia i solem. q in nocte a sole i  
luna. q augent de sup grad asca. q phia  
ab asca.

**A**mens est ps amoris et dilectois acca  
mdie expte fortue in pte futuroy et  
in nocte eq. Et augent de sup grad asca. q  
phia ab asca.

**M**eritum est ps paupertatis. et pauca  
ingoni. q acca mdie apte futuroy in  
pte fortue et in nocte eq. q phia ab asca.

**M**eritis. pars aiositatis q audacie acca  
mdie a mate i gradu pte fortue et  
in nocte eq. q phia ab asca.

**L**ouis pars beatitudinis q auxili atq  
iuctois acca i die apte futuroy in  
iouis in nocte eq. q phia ab asca.

**S**aturu ps iuctois q caritatis. qut  
libet an no acca mdie asatno i gradu  
pte fortue. q in nocte eq. q phia ab asca.  
*Partes. n. domoy. q mud eaz. p. 30.*  
*Asca. s. ptes tres.*

**P**ars uite acca mdie a ioue i hie nu  
et in nocte eq. q phia ab asca.

**P**ars fiducie asca q pulchritudis natu acca  
mdie apte fortue in pte futuroy. q  
in nocte eq. q phia ab asca. q h ps qgruat  
piti ueneris. et prohibatur ab asca.

**P**ars sensus tradis. acca mdie a me  
curio i mate q in nocte eq. q phia ab  
asca. *Domus. s. s. tres ptes.*

**P**ars sse acca mdie q in nocte ad no to  
mus sse i gradu et in nocte domi  
sse p grad equales q augent de sup grad  
asca. q phia ab asca.

**P**ars acomodatois acca mdie q nocte  
asatno i mauium q phia ab asca.

**P**ars collectois acca i die in mecurio i  
uenerem q in nocte eq. q phia ab asca.  
*Dom. qtratu s. tres ptes.*

**P**ars ssm acca mdie q nocte asatno  
i ioue q phia ab asca.

**P**ars qua fat qntas nuu ssm acca in  
die ac nocte a maui i fat nu q pro  
hiat ab asca.

**P**ars motis ssm acca mdie a sole i gradu  
medij celi q in nocte eq. q phia ab asca.  
*Dom. ptiu. s. tres ptes.*

**P**ars patriu acca i die a sole i gradu  
et in nocte eq. q phia ab asca. Si at  
fuit fat i gradu. acca mdie a sole i ioue.  
et in nocte eq. q phia ab asca.

**P**ars motis patriu acca mdie a asatno  
i iouem q in nocte eq. q phia ab asca.

**P**ars auoy acca i die ad no domi solis  
i sat nu et in nocte eq. q phia ab asca.  
et quo puenit ibide est h ps. Si aut fuerit  
sol i domo sua ul i aliqua domoy fatium  
accpe i die a ioue in sat num q in nocte q  
eq. et phia ab asca. q no qditeres utru sit  
sat nus sub radis uel apparens.

**P**ars cogtois parentele. i. ut sit nobi  
lis ul ignobilis. acca mdie a asatno i  
mate q in nocte eq. q augent qd asca de  
super q phia ab asca. q quo finitus fuit  
nus ibi est h ps. *13. p. 1003.*

**P**ars hditatu scdm quosda ptes acca  
i die a maui i ioue q in nocte eq. q phia  
at ab asca q quo puenit ibide est h ps.

**P**ars hditatu q pdioy scdm hmet acca  
i die ac nocte a asatno i ioue q phia ab asca.





domi a scilicet in gradu lune et nocte est. et ph  
at ab a scilicet.

**P**ars anni quo timeat nato mors et  
pennura atq; impedimentu et gra  
uitas. acci idie a satno idm dom' quic  
tois au indm dom' i pletois q' fuit an  
natiuitate nati et augent d' sup grad  
atq; et phna ab a scilicet. Et h' ps filis e' pat  
fuis reu.

**P**ars loci infinitans a clari poterosi  
acci idie a satno in mate. et nocte  
est. et auger' desup gabierit meaur' in  
signo suo et phna ab initio signi manj  
et quo finit' fuit nris ice' est h' ps. Et  
h' ps ogruit pti gno hitatis. i. parentele.

**P**ars gunitatis et laboris facti pntis  
acci idie a satno in ciuria et phna  
ab a scilicet. et nocte est. *dom' p' regna*  
*h' ps p' res.*

**P**ars regnatois acci idie et nocte  
ad no dom' q' i gradu dom' q' et phna  
ab a scilicet.

**P**ars regnatois i aqua acci idie satno  
in 14. gradu canc. et nocte a. 14. gdu  
canc in satnu. et phna ab a scilicet. Si autē  
fuit satnu in 14. gradu canc. nō gradus  
fuit in 14. gradu a scilicet euit signatores ipius  
regnatois i aqua.

**P**ars religiois acci idie alia inecu  
riu et nocte est. et phna ab a scilicet.

**P**ars mtois et pfunditatis et illet' acci  
idie a satno i oue et nocte est. et  
phna ab a scilicet.

**P**ars sapie et patientie ac mansuetu  
dinis acci idie a satno i oue et  
nocte est. et phna a meaurio.

**P**ars ystoria et facte rumoy hoium at  
q; fabulaz. acci idie a sole i oue  
et nocte est. et phna ab a scilicet. Et e' fillis  
pti patri cu' fuit satnu s' radus.

**P**ars rumoy utru ueri ul' falsi sit acci  
idie ac nocte amaurio i luna. et phna  
at ab a scilicet. et h' ps ogruit pti fuoy.

*part' regni 23 h' ps.*  
**P**ars exaltatois nati et de quo dubi  
tate ut sit est' pat' ul' no' acci idie  
a gradu sol' in 10. gradu aietis. et nocte  
a luna i p'cedu' dum graduu' tauu' et phna

ab a scilicet. et quo pueneit ibice' est h' ps. Si at  
fuit sol indie in 10. gradu aietis. ul' fuit  
h' i nocte meaurio gradu tauu' est signifi  
cao i d' b' eoy. et graduu' a scilicet.

**P**ars regni et impij acci idie amate  
i luna. et nocte est. et phna ab a scilicet.

**P**ars dispositoy et consilia regu atq; ma  
gisteroy accuratit' q' i memorie  
acci idie amaurio i matem. et nocte est  
et phna ab a scilicet.

**P**ars regni et auxilij atq; uictorie ac  
cipit' indie a sole in satnu. et nocte  
est. et phna ab a scilicet. Si at fuit satnu s'  
radus acci idie a sole in ioue et nocte  
est. et phna ab a scilicet. et h' ps ogruit pti  
patri.

**P**ars eoy q' ex impuiso sublimantur  
acci idie a satno in parte fortune  
et nocte est. et phna ab a scilicet. Et h' ps con  
gruit pti satnu que e' p' uictois.

**P**ars nobliu' et notoy ab hoib' acci idie  
ac nocte amaurio i sole et phna ab a scilicet.

**P**ars militu' et aparitoy acci idie amaurio  
i satnu et nocte est. et phna ab a scilicet.

**P**ars regni et op' op' ab' nat' acci idie  
et nocte a satno i luna et phna ab a scilicet.

**P**ars op' op' m' ab' suis et recipientu  
acci idie amaurio i uener' et nocte est  
et phna ab a scilicet. et h' ps ogruit pti collectois.

**P**ars negotioy et op'ois atq; uenditoy  
scdm quosda' p'fos acci idie apte fu  
turoy i pte fortune et nocte est. et phna ab  
a scilicet. Et h' ps asilae pti manij.

**P**ars opis necio fiendi acci idie a sole  
in ioue et nocte est. et phna ab a scilicet  
et h' ps asilae pti patri cu' fuit satnu  
s' radus.

**P**ars mate acci idie auent' i luna et  
nocte est. et phna ab a scilicet.

**P**ars exaltatois acci idie apte for  
tune i pte futuroy et nocte est. et  
phna ab a scilicet. Et h' ps asilae pti finitatis  
i. fiduac' a scilicet i diuabilitatis et pti uener'.

**P**ars dilecti ab hoib' acci idie apte for  
tune i ptem futuroy et nocte est. et  
phna ab a scilicet. et h' ps asilae pti uener'.

**P**ars non ab hoib' i ligitate et agentis  
eoy acci idie pte fortune in solem

Ab  
p' m' m' m'  
p' m' m' m'  
p' m' m' m'  
p' m' m' m'

et in nocte eo. et phia ab asca. et quo puene  
re ibat eit h ps.

**P**ars pfecta acci indie apte fortue noue  
et in nocte eo. et phia ab asca.

**P**ars uoluptatis et studij in amore hui  
mundi acci indie apte fortue iprem  
finitoy et nocte eo. et phia ab asca. Et h  
ps asilat pti ueneris.

**P**ars fiducia et spei acci indie a fatimo  
iueneris et nocte eo. et phia ab asca.

**P**ars amicoy acci indie et nocte alia  
imauru. et phia ab asca.

**P**ars naitatis acci indie ac nocte apte  
finitoy in mauru et phia ab asca.

**P**ars fertilitatis et habundancie boni  
domo acci indie ac nocte alia i mer  
curu et phia ab asca. et h ps asilat pti  
amicoy.

**P**ars ai pacifica et bii mougerati acci i  
die ameciuo in sole et nocte eo. et y  
phia ab asca.

**P**ars laudabilis atq; laudati acci indie a  
ioue iueneris et nocte eo. et phia ab  
asca. *com. mimicoy. tres ist ptes.*

**P**ars mimicoy scdm quosda antiquos  
acc i indie ac nocte a fatino i mare et  
phia ab asca.

**P**ars mimicoy scdm hmete acci indie  
ac nocte adno com mimicoy i gradu  
com mimicoy pgrad equales et phia ab asca.

**P**ars labous acci indie ac nocte a parte  
finitoy i parte fortue et phia ab asca  
et h ps asilat pti mercurij.

*Partes quo fut numerate cu phis.*

**P**ars yles si fut nat' quictualis acci  
a gradu et minuto quictois q fut an  
naitatem nati i luna. Et si fut nat' pre  
uendialis accipit a gradu et minuto pue  
tois q fut an naitate nati i luna et phia  
ab asca.

**P**ars hancu maon copo acci indie a  
parte fortue i nocte. et nocte eo. et  
phia ab asca.

**P**ars miline et adositatis acci indie a  
fatino i luna et nocte eo. et phia  
ab asca. Et h ps asilat pti rois et phidit

intellet' parti quoq; regni et qd speris  
faciat natus.

**P**ars audacie et fortit' adinis ac belli ac  
cipit indie adno asca i luna et nocte  
eo. et phia ab asca.

**P**ars seductois et callitatis atq; inge  
nij acci indie ameciuo i parte fu  
turay et nocte eo. et phia ab asca.

**P**ars laxi qstite rei acci indie ac nocte  
a fatino i mare et augent' d' sup gdu  
nauis et phia ab eode meciuo.

**P**ars naitatis et dilatois reu scdm  
pfo acci indie ac nocte a parte anno  
ris et concordie i mauru et phia ab asca.

**P**ars naitatis et dilatois reu scdm  
egyptios acci indie ac nocte amate  
i gradu com hui. et phia ab asca.

**P**ars rebitois acci indie ameciuo  
amico noue et nocte eo. et phia  
ab asca.

**P**ars actois ueritatis acci indie ameciuo  
curio i mare et nocte eo. et phia  
ab asca. et quo portenerit ibidem erit  
hec pars. Et hec pars assimilat' parti in  
tionis et sensus. *Diffen. septima i  
concordia partiu in uno lco.*

**S**icut q fortalis ouenit nūc qua  
randa partiu i uno gradu. Et h sic  
duobus modis pmo. scilicet si fut  
due ptes alios diste i mtrioy. et sunt  
concordes i eode lco concordauerit q i  
uno minuto. Sed cu fut eode partiu  
diuisa. h cu distate excois eay cūue  
nerit nūc quada eay i uno minuto.  
Concordia q h q licet ouenit iloc suis  
eit tū iuditiū sup eas diuisum. Primus  
naq; mod' e. scilicet eode pcedit et ouenit i uno  
minuto sit sic part' ueneris q sic ex hie  
ut part' fiducia asca ouenit dno mi  
nuto. Sic si fut uen' ai hac pre sigca  
bit i parte fiducia asca pfecto i mebu  
et saluatem corpus i hora naitatis et  
q nat' a similes i mult' r'ibus. Sigca  
q fortunū nati i pegnat. In ptem  
at ueneris ai pre sua sigcabat am  
nati in coitu et dilectem. am  
eoy m' q' capifcat aie.

delectatorib. Similiter qps suoz q ac  
cipit indie ac nocte amercatio illuz  
et pbia q collecta fuit ab afoi. sic ednt  
ut p rimonu ut sic. f. ueri ul falsi cadit  
q utreq ps. f. suoz qps ueritatis ru  
monu atq mendati eoz in unu minu  
tum. tuc si fuit factu cu hac pre futuq  
remotus atq retrogo idical rfigi  
tate suoz figam eoz et iuentem  
eoz post figam. In figtate no ue  
ritatis rimonu eoz q mendati sig  
ficab mendati eoz. Et filr ps fillou  
q acci indie noie i factu asilat parti  
ute. duc si fuit factu cu hac pre nre  
diens eam rfigtate pns fillou mdia  
bit mnditate r pntoz eoz. In figt  
tate no pns uite iudicabit nato fluc  
tuatoz cozpois r uictozoz cogitard  
mun iniquoz i eo. pntaboz q r muo  
lucem siue timorem ai. fuit autez  
huc ptes dnt. eoz q ps sic rfigtate  
nati uniuersalis. Et sic ps milice que  
acci indie asilat i ma r inere oz. r  
pbia ab afoi. In silis e excto pnci  
tionis r pfunditatis mltet. Si pul  
tudo ostentozis meis fit diuisa q cu  
fuit factu cu hac pre rfigtate pnci  
lucie iudicab mnditate ai r mollice.  
In figtate aut pnc rns r pnditatu  
mltet r figtate q dnt et alit ille et  
pntat cogitardis. Canticoz q dnt  
ptes q. h. sic qozes i excto r loco i  
que cadit iudicau mnditate eoz abi  
alt fit dnt. r hie ps dntatem  
genoz eoz. Scds est mo i que r ex  
no pnt dnta r ouerit nrs quazda eoz  
i uno gndu. Scito q. h. r opare i eo  
que admodu opat es in eo i quo pnt  
narat nra d qozda pnt i uno loco.

**Octaua dntia r hie rfigtate nri parcu  
uniuersali.**

**I**n narauim i pcedentibus diffe  
rentis causas pntu r qualitate  
excto eoz qd dixerit aniq in  
figtate eoz singlar. r dntim. r hie  
ratia rfigtate dnt dom' pns r ei ex  
altatoz ac tmmi. r hie rntis qz eius  
r factio. r hie qz r nre ei ul aspice

cu ex pns. r hie sic ei i cculo q. e. un  
cuq eoz rfigtate nri pntas qua nra  
bnt i oi loco i quo nra fuit eoz  
narano in libus nostris. Nunc ut nar  
rem rfigtates eoz uniuersales. Cum  
uoluis huc scie aspice i quod rfigu  
ceadit ps. r hie qz aspice qz rfigtate  
eit ei un' rfigtatoz tantu r fofan eit  
ei duo rfigtatores ul rns. r no eit un  
pti plus r rfigtate nri uniuersalis. ps  
aut cui e uniu' rfigtatoz tm ut ps r  
gnatois cu ceadit mcomu pegna  
tois tuc hebit unu rfigtatoz illu. f.  
q est dom' pgnatois. Et filr ps sic ai  
ceadit mcomu sic hebit unu rfigt  
toz. pars uo q hnt duos rfigtate  
e sicut ps pgnatois cu ceadit ralu  
domu p' domu pgnatois. ul pars  
sic ai no ceadit mcomu sic. Erue qz  
huic duo rfigtates un. f. dnt dom' sic  
et alt dnt dom' i qua ceadit ps fuit  
aut huic duo rfigtates qz accipis a  
pla mcomu sua q si ceadit i domum  
ple eit r pla solus rfigtatoz. Si uo no  
ceadit mcomu ei eit ei duo rfigtato  
res unu. f. pla aquo mapit ex tere r  
partem. et scds rntu domu ceadit.  
Et alio mo rfigtate fuit une pti duo  
rfigtatores eoz ut e ps rntu ul par  
futuoz aut rere ptes qz accipit ab  
uno pla malu. Qd si ceadit i domu  
un' eum erit ei duo rfigtatores ple  
et ab uno quoz accepisti in aliu r di  
gnoz. illa pre eit ille maut domu ce  
adit. Si aut no ceadit ps in aliqua to  
moz eoz erit pti r rfigtatores duo. f.  
ab uno quoz acci m alioz. et rcaus pla  
m aut domu ceadit ps. Et scito qz ps  
hnt unu rfigtatoz tuc rfigtate cu rfig  
reit ei rfigtatoz ei. ps uo q hnt duos  
rfigtates rntoz qz ut r rfigtate nri eit  
dnt dom' pns. ps qz q hnt tres rfig  
tates tuc eit rntoz cu rfigtate  
ei omis rfigtate. Si omi rfigtate  
rfigtates pnt eit ps pnt rntudis  
et rnt omis erit equales rfigtate.  
Si aut rfigtate pnt qd rfigtatoz et  
no rfigtate alij eit ps mnt pnt rfig

de figtatoz

ficatōe scōi. Si uō fūit quidi eorū  
retrogradi aut mēsenſiāe ſua ſignū  
ficant debilitatē ſigātōis p̄tis. Si at  
nō aſpexerit dē ſigātōis p̄tis p̄tē.  
eīe p̄o debilis nō apparebit ei ſigātō  
nō n̄ cō q̄ fūit de ei ſigātōe eīe t̄mū  
cogitatio ⁊ dubietates ⁊ res intelek  
tuales uix q̄ p̄ficiēt ad d̄ h̄ q̄ ſigātue  
rit. Et ſi aſpexerit ſigātōes p̄tis  
p̄tētem aſpectu amicitiae uidebit qd̄  
optat cā cūſtē rei quā ſigātūbit eadē  
p̄o. Si uō aſpexerit eā aſpectu inimicitiae  
inueniet malū ⁊ horribile ex ḡnē eīe  
rei. Et ſi aſpexerit p̄tē plā ſullū natiūe il  
lius cū nō aſpexerit p̄tē ei ſigātōes  
ſigātūbit impedimentū ul' auxiliū  
p̄tis eīe rei. ⁊ eīe moīca ul' nō eīe ex  
ea p̄tē qua putabat n̄ ſit ple m̄p̄tē  
teſtōmū. Cui rei exemplar eſt. q̄ al  
uelles ſcīre ſkām ⁊ accipere ſigātōes a  
parte ſkē inueniſti ſigātōes p̄tis nō  
aſpicientes eā. ſz iupit̄ cū e ſigātō  
ſkē n̄ ſit aſpicebat p̄tē ſkē. Et cū uo  
lueris ſcīre quingū ⁊ accipere ſigātōes  
ap̄te quingū ⁊ ſigātōes p̄tis nō aſpe  
xerit eā. ſz aſpexerit eā uen' aul' e ſig  
ficatio quingū p̄ nām. Et cū uolueris  
ſcīre ſuoz ⁊ accipere ſigātōes ap̄te  
ſuoz inueniſti q̄ ſigātōes p̄tis nō  
aſpicientes eā. et aſpexerit eā mārius  
cū e ſigātō ſuoz p̄ nām tūc ſi uen' ſu  
erit aſpice ſi fūit aſpiciēs fōtūā. i. bo  
nūe p̄tē ſi ſiā receptus. fūit q̄t̄ aglō  
ſigātūbit eīe rei. ſi eīe moīca ul'  
eīe m̄ſa ip̄ā rem quā putabat. ⁊ eīe  
p̄ auxiliū cū uen' ſkē. Et ſi fūit plā  
aſpiciēs p̄tē i domo in qua hūit dig  
tatē eīe hōc ex p̄tē quā ſperabat et  
ex p̄tē ul' adiutoiō quozdā ſibi notō  
rum. Si at fūit i ſigno regno orit  
hōc ex p̄tē ignota ⁊ p̄ auxiliū hōis  
ignoti. Et cū fūit plā aſpiciēs p̄tē  
i domo nō recipiens p̄tē ul' fūit  
re not' ⁊ i p̄ditus. erunt teo muta  
tiones ul' motiōes ⁊ rymozes ⁊ non  
p̄ficiēt aliqd̄ d̄ h̄ q̄ ſigātūbit p̄o. poſt  
h̄ aſpice ip̄ſū m̄fortunatū. ſi fūit in  
anglō in ſeq̄nti aglō ⁊ fūit cū ſu di

rect' eīe ei impedimentū ul' deſtru  
tio poſtq̄ putabit eē p̄fectū. Et ſi fū  
erit ip̄ſū m̄fortunū ſaturū hūit q̄ re  
trogrād' eīe ip̄m impedimentū cauſā  
aliciū accōnns. Si uō fūit māri eīe  
cā ⁊ tentōis. Si at fūit māri ⁊ fūit  
i p̄dit' ⁊ ſigātūbit impedimentū eīe  
ip̄m impedimentū cā negōciatōis et  
eplā ul' deſp̄tōis. Et ſi fūit luna ſi  
gnificatē aptatōis ul' cōt̄mentū aſpi  
cam. ſi fūit augmētata eīe h̄ cā rimo  
rum ul' augmētatōis rei. Si uō fūit  
luna minuta eīe cā diminutōis. Et  
ſi fūit uen' eīe cā mulier. Et ſi fūit  
sol eīe cā regū ⁊ diuitū ac maiorū.  
Et ſi fūit iupit̄ eīe cā ſcīci ⁊ religio  
ſoz atq̄ iudiciū. hōiū q̄ in eoz m̄g  
dientium. Et ſi fūit cauda uicta p̄tē  
eīe cā ignobiliū ⁊ m̄ſimoz. Si uō cap  
uictū fūit p̄tē eīe cā capitaneoz  
atq̄ p̄ncipum. *Nonā. diſſi ⁊ ſcā laoz  
ſigātōz ad inuicem.*

**S**icut q̄ oīs p̄o eīe d̄ m̄o. ſ. eum  
ſigātōz. eīe q̄ ſigātōz p̄m' plā  
a quo ſcipit. ⁊ ſcīdū plā i que pue  
nitur. tercius uō plā a quo p̄ficiēt. ⁊  
quāt' la' p̄tis. Cū ḡ ex hīs ſigātōibz  
tres. ſ. fūit notū ⁊ uen' ignot' p̄o erit  
nob ſcīre la' ignoti. Igit' cū fūit lō  
p̄tis duōz ſigātōz nota et uolueris  
ſcīre gradū. ſcīl' accipere a ſigātōre  
p̄mo in gradū ſcīdū ſigātōis p̄ gradū  
equales ⁊ p̄ficiēt q̄ collētū fūit d̄ ḡdu  
p̄tis uſo ordīe. i. aſine ſignū uerū  
mutū ⁊ quo fūit' fūit m̄s ibidē eīe  
grad' aſcīd'. Si at fūit la' eum ſig  
ficatōz nota ⁊ la' p̄m' ſigātōz i ḡt'  
accipere a ſigātōre t̄cio m̄p̄tē p̄ ſcī  
ceſſiōz ſignoz ap̄p̄ice q̄ collētū fūit  
te gradū ſigātōis ſcīdū ut ſup' aſine  
ſ. ſignū uerū mutū ⁊ quo pueniēt  
ibidē eīe grad' ſigātōis p̄m'. Et ſi fū  
erint la' eum ſigātōz nota ⁊ ſcīdū  
grad' ſigātōis ſcīdū ignot'. ⁊ ſcīdū  
ſigātōis t̄ciō i gradū t̄ciō erit  
quāt' et add' deſup' q̄ abertit ſigātō  
z p̄m' in ſigno ſuo. poſt h̄ p̄ficiēt

ſ. p̄m' ⁊ ſcīdū.  
ſ. t̄ciō.  
2. ſ. p̄ la' quāt'  
3. ſ. ſcīdū. ⁊ ḡt'  
4. ſ. p̄m' t̄ciō ⁊ ḡt'.

at uen' t̄no.  
p̄ficiēt q̄ eīe ſ.  
ordīe ſigātōis  
accipere aſine  
erit p̄tē m̄p̄tē  
ue ſigātōis t̄ciō  
erit not' ſcīdū  
p̄m'. ſcīdū  
p̄m' t̄ciō ⁊ ḡt'.





**Mapa. Mer. Experimente. coz. Albuminar.**

**Tractatus in venatione annorum mundi.**

**A**lto hora mēytus solis in pmi minutū dicitis. Et cōstatue ascendēs et eius angulos. et tres pres ad loca planetarū mlogitudiē ac latitudiē et pectiā eoz luminū in angulos. Et scito dō mīatorē ascētis p m. a. p. domū et terminū atq; exaltatōem et ēphatā et dñm hore reuolutōis et signū pfectiōnis ac dñm ei. et cognosce testid mīa et aspectus atq; casus plāz mīas suis. Et qd sit eis exchmatib; et ciuita tib;. et qd sit sigs eoz. et h; p dñificēm scdm qd ē nūalio in caplo suo. Et pres tres qd sūt pres regni. Et pars pluuie ac ps fōtiē. Et ps pluuie est m die alima muenere. et in nocte eō. Et pī cū agradu sol. . 2. **Qualiter. Log**



**scat quis sit domū. Ann.**  
**A**pitulū mīcā dñi anni. Cum hoc feceris et bñ noueris eū. Sci to. g. loca qd sūt ad h; statuta. qd sūt as scendēs. et . 10. et hōz oppōita. Vnde cū mū qd ac nomū et eoz oppōita qd dig or ē gradus ascētis. pēa angls. 10. de mīe angls. 1. pēa angls. 2. dñi grad. ii. post ipz; gō. 3. dñi. 4. adultū uō grad est. 3. Cūq; hoc scūis accipe. 2. testid mīa p que scies sigtōzē in hūz laris ex dñō ascētis et dñō exaltatōis as scētis et lumināris cū sūt auctōitas. 1. asole in die et alima in nocte. et aplāta fōti in bono loco uicenti. 4. cū ē fōtūū testid mīa ascēte scd m; celi in hōā re uolutōis p casum dñi ascētis et dñi ei exaltatōis et lumināris cū sūt dñm et auctōitas. Prīmū g; testid mīa est dñi ascētis. et scd dñi exaltatōis ascētis. et certū uō lumināris cū sūt auctōitas. Et quātū plāte uicenti. Et scito qd p pēs testid mīa. et sūt tres. dñs. 1. dñm. 2. pēa pēa pēa.

ēphatatis. et dñs emi ascētis. ac dñs hore reuolutōis. qd dñō ēphatatis sē tā testid mīa. et dñō emi. 4. testid. Dñō qd hore. 1. testid. Et loca hōz tūm sē g. ascētis. atq; angls medu celi tūm mō. Incetēs uō ex. g. laris residuis mīunt testid mīa. Cūq; scūis h; scito testid mīa dñi duaz domoz lumināriū mgb; sūt. et dñi sig mō sūt dñs domū lumināris cū est auctōitas. qm ex istis in reuolue ē digtas. et mīcū pmi ab ascēte et ei dñō. Si sūt dñs ascētis in g. ascēte aut mīa eū ante. 1. uō retro p tres. g. 4. pē eū dñs am et sigtōz eē rusticoz. Quod si ceciderit ab hūz casidib; et sūt mīg ascēte exaltatō alimū plāte et dñs ex altatōis ascētis sūt in. g. ascēte aut mīa eū p. 3. g. 4. pē eū sigtōz et dñ am. **S**i ceciderit isti duo et sūt luminā re cū ē auctōitas manspice quoz dāy angloz. sūt qd ei meo aliq; digtas ipm lumināre cū fuerit tale eē eū dñ anni et sigtōz rusticoz. **Q**d si ceciderit ex hoc et sūt ascētis domū ei aut sigtōz ex alta tōis sue et sūt lumināre malū et nozū aspectū uō sextūū aū mīcō ab ascēte ipm eū dñs am. **S**i at ceciderit ex h; reitē ad dñm ascētis et dñm exaltatōis ascētis. et si as eoz sūt dō domū lumināris cū ē auctōitas et aspectū eū lumināre. optimū qd sūt ei casus ab eo et ab ascēte et sūt fōtis locū ei. plā cū eē tale fuerit eū dñs am absq; dubio. **S**i hū. 3. ceciderit ab hūz casidib; et hūz figūis. quere sigtōz ab eo qd sūt plā plāz auctōitate in ascēte et in meo celi. et pl' auxiliatōib; atq; testid mīa. et qd sūt fōz tōis eē pē eū sigtōz. **S**i at celi tat' sūt ab dñōz digtatū ascētis p regradatōz et casū et qd hōz atq; p gnatōz et cetera mal. quere sigtōz ameliōr plāte locū et pl' auxilio p con mīxtionē dñs ad eū. Et qd sūt cecidēs meliōis eē. et fōtūū luminē atq; cō pōre hūc pē sigtōz. **S**i uene-

runt ex his signis dicitur. dno. si domi  
 et exaltatione luminaris cui est auc  
 toritas. i. si duo ex eis uenerit malit  
 reme. ille q. hnt ceteris fortior. et me  
 lior. et plus testimo ac dignitate inu  
 spide ascantis aut manglo. io. uli como  
 luminaris cui hnt auctoritas. aut ppi  
 or. cui spidi ascantis est dignior signore.  
**S**i aut sunt utq. signores retrogra  
 di aut ib. radius luminare cui hnt auc  
 toritas dignius est. Et ab eo capi  
 atur q. retrogrado. et uicisto ulla fortitudo  
 est insignificata. **3. Quato ro. asce  
 dentis est dno. totius abcu. lumi  
 narium.**

**C**apitulu cui hnt dno ascantis dnt  
 domi luminaria aut un' eoy ipse  
 e dno am ab h. dubio. Et domi e ut no  
 aspiciat cu h. aliqd. est. **E**t cu fue  
 rint luminaria manglis erit dno uel  
 dno am h. sit ipse q. hnt manglo mpe  
 ditu. q. signet impedimtu. et debilitate  
 meote climate. Et eo meli. si fuerit  
 sol p. die manglo. et lu. p. nocte man  
 gulo. Et dicit q. signore fortassis erit  
 sufficiens p. fortitudie sua. et dissipatez  
 et fortassis p. debilitate sua indigebit  
 alio plata q. reddat lum. suu ad mediu  
 celu et ofortabit eu sup. dispo. h. est  
 ut sit catens ab ascante. m. laco no af  
 spiciat ascantis debilitat q. recessioe  
 loci ei. Et indigebit pla q. aspiciat eu  
 ex medio celu. ofortabit q. eu sup. dis  
 po. q. pla cu hnt plis testimonij. et  
 hnt dno am. et hnt m. g. et ois plata  
 catens ab ascante aspiciat mediu celu.  
 nisi q. hnt m. g. q. hic debilitat et  
 no aspiciat. Et cu hnt plata p. hoc e  
 debilis. et indiges p. recessioe sua. et  
 hnt dno am. p. m. g. testimonij  
 eoy suoy. **M**erent q. eu plata ex me  
 dio celu. et redidat lum. suu ad medi  
 um celu. domi e. et hnt ei aspectus ex  
 no signet sup. eu. hnt fortitate sube. y  
 sue. et loci ei. Et si hnt ex. g. signet  
 sup. eu. hnt q. est die suo. et debilitate

eius. **C**u at sciantis signore qui  
 est de am. aspice eu m. laco suo. q. si fu  
 erit m. como p. lte. et ipse hnt eite p. lte  
 uict. et p. lta m. laco optio ab ascante do  
 am. et signore. et n. laco. eite ipse p. lta  
 q. hnt h. mo. q. dno am. uict. ei ex do  
 mo sua. et g. m. lte sibi dispo. et fortitu  
 domem. et recepit eu plata. **C**u eni  
 hnt plata tali. et p. hnt signore p. co  
 missioe dno am. sibi. et aspiciat eu  
 luminaria uli un' eoy. an. dno tomus  
 eoy. eite digon. et fortior. et h. auget te  
 stimoniu. et fortitudie. q. pulsat dnt  
 spictez sua dno domi. in qua hnt. Af  
 spice q. ut sit ei fortitudo sup. dispo.  
 m. laco suo. h. est ut sit directus. et for  
 tis. aspiciat ascantis recipies. et coligez  
 lumina plata. aut recepit m. laco optio  
 ab ascante. et luminari. cui hnt auctori  
 tas. et cu fuerit p. lte. nocturnales m.  
 reuolutoe noctis. h. radius sol. sol q.  
 eite dignior. signore sup. reg. q. e cor  
 recipies fortitudie. plata. **C**uq. hnt  
 dno domi. ascantis. h. radius ei ipse erit  
 dignior. anno. **q. d. mutate.**

**S**icut q. ois plata mutas figuram su  
 am in reuolutoe anno. mudi  
 p. mutatez sua. ex signo m. sig. aut  
 p. exatu ex oriente. m. cadente. an. p.  
 it. ad gradu lune. an. ad gradu ascen  
 tis extra lum. mutat signore. et effi  
 at dno am. et signore eius. **q. Cum  
 fuerit reuolutio mdie. ali. m. nocte.**

**C**um hnt reuolutio mdie. et uic  
 tus hnt sol dno ascantis. g. mittit  
 sibi re. Et si hnt reuolutio m. nocte.  
 et hnt lu. uicta dno ascantis. g. mit  
 tit ei rem. Et si hnt lu. uicta. cui e  
 auctoritas m. medio celu. et plata am.  
 eo accipit fortitudie. ei. et perit i  
 rei sol. si mdie. et lu. m. nocte. **q.**

**Quo sol. et regis. dno. am.**  
**Q**uam am. e dno ascantis. et scilicet esse  
 regis ex latino. et hnt. et m. no

celi rono ei. et uirtutis ul' auxiliator  
regis ex .ij. et auxiliator uulgi ex  
ho. et quoq; uniuersiq; homi ex na do  
mon suaz ex crulo et ex libe. A. p. h.

**A. quomodo sit signator regis.**

**C**apitulu p. p. sit signator regis  
aspiciat ei ex medio celi rono ei  
et a sole et ad no exaltatoris medice  
li et p. h. ex. t. b. meo et aspiciat loco  
regis ex loco sol et ameo celi et ex  
spectu fortuaz et maloz ad h. Et col  
locabis dnm p. h. cu eis. Q. si fuerit  
mediu celi domi sol et sol m. aspice  
sua no remot neq; cadet ipe est si  
gnificatō regis. Et sicut cu fuit m  
ascite recepti amate oleo m medio  
celi q. ascite tūc est scōpio. Et cu  
fuit mediū celi sig. exaltatoris sol  
q. e. aies et sol m. aspice sua sm qd  
dixat et mas cadet ab eo ipe est sig.  
tor regis. Q. si aspiciat mate erit  
p. h. ei m. signat. Si at fuit mar  
fortis m loco suo. bonuq; fuit ee fu  
um. Sol q. quic ei est mar signa  
tor regis. Et eo digni si fuit me  
p. h. no. et sol fuit ei uict ex meo  
celi. Q. si uenit casus ei m meo  
celi aut m anglo ab ascite p. h. erit  
q. radios suos sol erit digoz signat.  
Et sicut cu fuit sol m anglo medij celi  
uel m cetis locis aspiciatib' medij  
celi. et fuit dñs medij celi m. m. d. n.  
ei erit digoz signat regis. Si autē  
fuit mediū celū domi dñi an au  
sig. exaltatoris sue et aspiciat eum  
dñs an erit signator regis. Sicut si  
comisit do medij celi au do exalta  
toris ei d. p. h. sua et fortitudis dno  
an. au fuit do medij celi m. domo dñi  
an. recepti ab eo cu fuit ita est si  
gator rusticoz q. do e. an. signator  
regis. Et si fuit soldo an et fuerit  
m meo celi testimoniu. aut fuit  
do medij celi s. radus au iā t. h. i. a. t.  
cadu h. c. e. si nondū apparuit sol  
ei m. digoz signat super regie m eode

chmate. Et si m. p. h. sol d. p. h. do  
mimo m. h. c. e. fuit dno ascite ab  
quos testimoniu m medio celi erit dñs  
ascite signator regis. Q. si fuit me  
dium celi aliqua domoz satm au  
sig. exaltatoris sue et fuit m. aspice  
sua lib a. ob. h. c. e. satm erit signator  
regis. Et si no fuit sol m meo celi  
testimoniu aspice dnm medij celi  
et dnm exaltatoris sue. q. q. s. e. u. u.  
fuit fortis et plus testimonio et m. h. o. q.  
ee et p. l. collectō ac receptō hūmū  
plaz et m. h. o. s. cas. ex medio celi et  
dñs exaltatoris ipe est signator regis.  
Q. si ceciderit do medij celi et do exalta  
toris sue et sol ab aspectib' et ee eoz  
fuit malū. Et si fuit m medio  
celi pla cui sit p. h. a. t. e. au p. t. n. i.  
ul' p. h. a. e. alq. testimoniu. Et uenit  
as hoz tūm signator illuc ipe plata  
atades m meo celi erit signator regis.  
Si at h. no fuit et ceciderit signator  
iam indiget signator. p. h. a. aspiciat  
ei ameo celū reddat hūm suū  
ad mediū celū q. p. h. a. b. q. u. i. sup. di.  
sp. e. m. au pla q. sit m. a. s. c. i. t. e. q. u. o.  
dat hūm ei p. aspectū suū ad ascis.

**g. Ad sciendum q. si fuit signator regis.**

**S**ignificat ut dñs an sit signa  
tor regis ipe est. si aut aspiciat  
dñm medij celi et solē q. ipi  
fuit signatores. *no sit dñs m. h. c. e. fuit signator regis.*

**E**rit mediū celū tauri. Quod si  
fuit uenit m. h. c. e. sol erit signa  
tor regis. q. do medij celi e. s. b. m.  
dñs ei. Si at fuit uenit eg. s. a. de. s. l.  
radus m hūmē suo ipa est dignus  
signator q. est m. a. s. c. i. t. e. au i. d. o. m. o.  
m. q. u. a. aspiciat d. e. c. i. m. u. i. t. e. o. m. e. n. i.  
si fuit m domo sua ul' exaltatoris  
sua. *no. h. o. m. e. s. l. o. r. e. m.*

**Q**um fuerit uenit m. h. c. e. angli et  
p. h. a. u. e. r. t. e. s. t. i. t. u. d. i. e. s. s. o. l. t. u. c.  
si fuit uenit dñs medij celi et iam

et p. h. a. u. e. r. t. e. s. t. i. t. u. d. i. e. s. s. o. l. t. u. c.  
si fuit uenit dñs medij celi et iam



pulsant fortitudie sui soli est sol sig-  
ficatoz regis. Angli plm sunt usitas  
equatois eoz ueitatis. Th acceptuē  
et dymmet's d'clon eoz. *ii. qua*  
*est dymmet's d'clon eoz. Buni. ii. qua*  
*est dymmet's d'clon eoz. Buni. ii. qua*

**N**on est dō am figētoz regis nō  
mittat dispōz dō medij celi ei.  
et si omisit dō medij celi sua dispōz  
dno am. est dō am figētoz regis. Et  
si hū plā infine alligatois sue. et actu  
rerit gradui exaltatois sue est mlo  
co fortitudie et testōnij. Et m impe-  
dimento scilicet lac' ei' qd est ostendens  
in eodē lac' querit regnū p s'bam e  
sua. Si s'biect' sūt ei sol s'biect' plā  
te diurni. Et si s'biecta sūt ei luna  
s'biect' ei plāte noctūni. Et aspice  
anib' reg' ei' ex dno dom' sue. et dno  
am abmuicē inq'plē. *iii. Cuius*  
*est dymmet's d'clon eoz. Buni. ii. qua*  
*est dymmet's d'clon eoz. Buni. ii. qua*

**A**spice incatoib' et domio am  
et ascite ac dno ei' et hū. Et ma-  
gnatib' ex dno am. et dispoitōe. et  
regib' ex figētoe eoz in oī climate.  
*iiii. Cuius est dymmet's d'clon eoz. Buni. ii. qua*  
*est dymmet's d'clon eoz. Buni. ii. qua*

**Q**um sciuēis dnm am intuo r  
climate. da climata septē sm  
ascētiōes dnoz circularoz. *ix. Qui*  
*est dymmet's d'clon eoz. Buni. ii. qua*  
*est dymmet's d'clon eoz. Buni. ii. qua*

**E**t h' est ap nos m aspectu r  
oīū climatū ex figētoe clima-  
tum et ei' ascite. et dno ei' ascitōis et  
dno hore ac dno am. qd possibile est  
ut sit figētoz climatis figētoz du-  
oz climatū. Et debet fieri reuolō-  
oīs am p ascētiōes eīdē regiois. cu-  
ius regis ul' rusticoz eē scire uolu-  
eris. scito itaq' eē ei' sic dixit. Et  
cū sūt reuolutō am que reuoluen-  
mms et hū figētoz regis fōtoz plūc  
et pl' testōnio m medio celi nō impe-  
dit' eē rex eīdē regiois exaltat'  
sup reges et bonū eē eē suū. *x. Cuius*  
*est dymmet's d'clon eoz. Buni. ii. qua*  
*est dymmet's d'clon eoz. Buni. ii. qua*

**A**spice ascitōis si hū si hū si hū si hū  
gnū hū eē figētoz dnm am unum  
*xi. Cuius est dymmet's d'clon eoz. Buni. ii. qua*  
*est dymmet's d'clon eoz. Buni. ii. qua*

uersal' ab initio usq' infine ei'. Et  
meli' si hū dno ascitōis r. signo fixo  
et exaltatis mli' reuoluit'. *xii. Cuius*  
*est dymmet's d'clon eoz. Buni. ii. qua*  
*est dymmet's d'clon eoz. Buni. ii. qua*

**S**i at hū fig' cōe eē fig' ei' ad me-  
diatē am pma. et potet reuolue-  
alā medietatē d'm'itu sol' m'p'mū  
minutū lib'. fortiq' eē ad h' ut sit  
dō am m sig' cōi. **E**t si hū fig'  
mobile eē fig' dō am ad pma  
quātā am. Et oī te reuolue quātāc  
ad m'itum sol' m'itū signoz mobi-  
lium. **E**t fōt' eē ad reuolutōē quātā  
rim. ut sit dō am m sig' mobili. post  
h' quere figētozē mōi reuolutōē sic  
dixit. et aspice ad h' que admodū  
aspice ad significatōē dnm am et fac pā-  
ticipē dnm am cū figētoe fō m quā-  
ta ul' m medio. *xiii. Cuius est dymmet's d'clon eoz. Buni. ii. qua*  
*est dymmet's d'clon eoz. Buni. ii. qua*

**Q**umq' h' sapient' fecerit scito fō-  
titudie dnm hore et pātē fortue  
et dō ei' et p'p'itate eē eoz. qd pars  
fortue et dō ei' auolant dno am et si  
g'ficatois regis. **E**scito g' quietem  
plā r dno am et figētoe regis et  
cōiuctōē eoz cū plāis. et sepatoem  
eoz ab muicē atq' aduentū eoz ad  
m'itū mcomib' et aspectib' et fige r  
m'mora s'bm eoz et m'tlige oīa eoz  
p' casus illoz. **E**t cōm'ice hūc s'bm  
figz. et q' uscit sup receptōē ex nā.  
et cog'ice eē figētoz et scito casum  
eoz abmuicem p diuisitatē et alliga-  
tōē et cū receptōē et reditōē. *xiiii. Cuius*  
*est dymmet's d'clon eoz. Buni. ii. qua*  
*est dymmet's d'clon eoz. Buni. ii. qua*

**P**ost h' aspice eē rusticoz mcom-  
pōib' suis ex domio am et dno  
ascitōis. et qd sit m'ascite alūmibus  
fōtuaz et maloz. que admodū aspi-  
cis nātūb'. s'bm eē regis mcom' suo  
ex sole et dno medij celi. et quietē  
plā cū oīs. et quietē eoz cū plāc  
et pā aptatōē p'is fortue et dnm ei'  
fortitudie eis atq' augm'tū m'eo qd  
fig' eē ex bono et refrigeratōē ex malo  
Et pā impedm'tū eoz debilitat' eē

h' est ap nos m aspectu r  
oīū climatū ex figētoe clima-  
tum et ei' ascite. et dno ei' ascitōis et  
dno hore ac dno am. qd possibile est  
ut sit figētoz climatis figētoz du-  
oz climatū. Et debet fieri reuolō-  
oīs am p ascētiōes eīdē regiois. cu-  
ius regis ul' rusticoz eē scire uolu-  
eris. scito itaq' eē ei' sic dixit. Et  
cū sūt reuolutō am que reuoluen-  
mms et hū figētoz regis fōtoz plūc  
et pl' testōnio m medio celi nō impe-  
dit' eē rex eīdē regiois exaltat'  
sup reges et bonū eē eē suū. *x. Cuius*  
*est dymmet's d'clon eoz. Buni. ii. qua*  
*est dymmet's d'clon eoz. Buni. ii. qua*

h' est ap nos m aspectu r  
oīū climatū ex figētoe clima-  
tum et ei' ascite. et dno ei' ascitōis et  
dno hore ac dno am. qd possibile est  
ut sit figētoz climatis figētoz du-  
oz climatū. Et debet fieri reuolō-  
oīs am p ascētiōes eīdē regiois. cu-  
ius regis ul' rusticoz eē scire uolu-  
eris. scito itaq' eē ei' sic dixit. Et  
cū sūt reuolutō am que reuoluen-  
mms et hū figētoz regis fōtoz plūc  
et pl' testōnio m medio celi nō impe-  
dit' eē rex eīdē regiois exaltat'  
sup reges et bonū eē eē suū. *x. Cuius*  
*est dymmet's d'clon eoz. Buni. ii. qua*  
*est dymmet's d'clon eoz. Buni. ii. qua*

et sigetoz rusticoz atq; augumtū  
m malo. *19. Quisq; aspiciat*

**E**t aspice magnatib; nobilib; et  
iouis. militibus atq; auxiliato  
rib; regis. dñis ecclia; ex marie.  
Et religiosis ac deo fumentibus ex  
satio. Et mulierib; et uenere. Et  
nicatorib; atq; scribis. et uiuibus  
ex mcaud. Et istitati uulgi et huma.  
Et patcipem fac dñm am. et dñm r  
tomū ei; siml. et optam fac omni  
one. *20. Si hūc istoz unus impeditus.*  
et hūc ei; pars māno nūtet meo  
q; sigetueit gūtatē. et impeditū. ac  
malū h; q; tate quictois. et ploy. Et  
eo gūnis si hūc ascis. an medū celi  
signū ei; p; uenere. et lūmā. cū hūc  
impeditū. et casus eoz mcaud.  
aū m anglo rere. sigetū ad h; gūta  
tem. q; h; duo loca femia sūt. Et mās  
ecā. sed mars infra eas est. *21. Sol at*  
et satio. et impit tūc gūc eū eē eoz.  
cū hūc dom' eoz m ascite. aū i meo  
celi. *19. Quisq; aspiciat*

**Q**uoniam hūc aptū eē sigetois am. et  
sigetois regis sūnt q; libi ama  
lis. Et hōa sūnt loca eoz ab ascite  
et ameio celi. et recipit phtas ac  
recepti sūnt ab eis. Et lumiare  
cū hūc auctoitas aspexerit eos  
et ascis. et dñm ei; hūc q; lib amahs  
m laco optio. et laudabli. siget h; adp  
toz. et fortitudie. et pspiratē eē cū  
um eidem climatis. et eo dignū. sicō  
nibit lumiare cū e dñm ul' auc  
toitas dispex. dñō ascis. et ipē re  
cepit eū m laco suo. q; si hūc ita hu  
miliabunt reges partū euis. di  
matis regi suo. et tribuet inuāsis  
quietudo. et pspiras. Et si gūmiserit  
phte dispex. dñō am. et recepit eā ex  
eis. et uicti sūnt ei. mirabit super  
cues eidem climatis gaudū. et leti  
am. et omī pte. sūm dispex. et sūis

signou mqb; sūt pte. Si aspexerint  
q; duo dñi duaz domoz  
lumiarū. aū un' eoz lumiaā ex laco  
fōti. et recepit eos ac recepmit eum  
eū mclimate. salus. et quietudo. et  
secūitas. et tribuet eis iusticia. et bñfa  
cere. et nō eū maledicentia neq; ce  
trimentū infide. *20. Si fortitudie*  
mā anni.

**E**t sig' mquo e lac' dñi am. et dñ  
am cū sūt fōtis esse. ac boni m  
tūio fōtue recipientis ac recep  
siget fōtitudie. dñi partis qe eū  
signū. et pspiratē. cū uel eūc. auitatis  
que est induisicē. sig' dñi am. cū  
sūt tal' eē. Et cū eū dñs eūc. clima  
tis meliois esse. et pl' adeptois q; ce  
teri ex lumiarib;. *21. d' Constitu*  
tione. dñi. climatum.

**C**onstitu. omī climati plātam  
aquo accipit sig' eē regis ut fa  
as qd eueiat regibus climati nu  
tu dei. *22. de fortitudine. signi*  
ficatois regis.

**R**atioz regib; eū rex cū clima  
et ciuitates sūnt dñi am. p  
h; q; seqt p fuce hie. et fortitudinū. Et  
omīc nāttas q; sūt sbeode. signo  
aū s; signo dñi am. eūc. fiducabi  
lioz. ad bonū. et meliois ordie. ac di  
gtatis ap hoies. n; sit ei; nāt m ra  
dite impedita. *23. de Reuoluti*  
one. dñi m ceteris.

**C**um sūt reuolutō ad occasū sol'  
et recessio nē diei mittet sol di  
spohem hūc. q; e lumiare natis.  
aspice g' eā. et si sit lac' ei; ab ascite.  
q; si hūc apta ut dispōat. aspice do  
mūm dom' ei; et aspectū plāz ad eū  
et dic sūm quideis d fōtūis. et malis.  
et aspice lacū ei; ex satio qual' sit  
utrū. s. recipiat ab eo dispex. ul' omi  
tat sibi. et aspice augumentē. hūc  
ei; admūta. aspice q; utrū eue  
nat ei; eclip. sis m eodē anno. et  
oz ut aspiciat m eclip. sis hūc lac' ei;

et dñm...  
71

et grad' implectois. Et meclipsi sol  
loc' ei' et grad' quictois. Et almbatag  
sup ea et aspiciatit plate aspicientes  
ea. Implectio e pars puentois ex g  
du quo oppoita e luna soli. et almbatag  
tae ipe est q fest graduu quictois au  
puentois. *28. Quod signu quemat  
cu dno climatis.*

**S**icut qd sit omni signo et plate ex  
climatis. Cumq mueneris dno  
ciuitatis fotem ac receptu boi ee et  
malis liboz. et fuit sig' et ee ciuitatis  
liboz a malis. dic m hoc gaudiu et  
aptatoem et leticia. Et si mueneris  
plam et sig' mpeditu dic meo malu  
et detmentu seu destructoez. *29.*

*Impedimento dno ascensu qd mae seqt.*

**O**mnis ascensu cu fuit mpedi  
tus mmittet mpedimentu  
sup hoies in eode anno fm sbam si  
gm ascensu. et marte miera que est  
curse sig' expte oientis. ut libi cu  
fuit uenus mpedita ex uentis et m  
firmitate et pultibus. Aspice g ad ee  
sig' ee dno sui et locu ei' ex circulo. et  
inquali quata sit. Et dic fm qe ei ex  
teris. Et cu scueris h mape ab ascen  
et dno ei' et fato ee illi et ee dno sui  
aptatoez ac detmentu eoz. et loque  
in h fm q uideis. p h aspice fm et  
dno ei' don pcuras os domos et  
dnoe eaz et fac dignices anglos et co  
rum dnoe. qz e eis op' et fontico sup  
cetera sig' q hnt sigtare res regu.  
*30. Quod significat plate i reuolu*

**Q**uid p h plate m reuolutu an  
nou mudi sol et mediu celum  
et dno medij celi signt res regum  
q si fuit ab aspectu maloz liba et  
in anglis saluabunt reges. Et si  
mpedita fuit h laca ex anglis de  
teiorabit ee regu. Et sigtbit h ma  
lum. et. vi. est militu regis si saluu  
fuit captu. aptabunt milites regu  
et si mpedita fuit mpedimentu

pacient. Et mcuri sigt scribas et  
negotatoes et astronomicos et doto  
res atq sapientes. hic si apt' fuit et  
loc' ei' diuueit aptabunt et ipi. Et si  
milit iupit sigtat q saluatoes et capi  
ta. si apt' fuit et saluus saluabuntur  
Et filii uen' sigtat mulieres. *31. Qui  
plate significet res ungi si p dno qd e.*

**A**scendens et luu significat res o  
uulgi mousific' am mudi que  
si fuit mpedita signt ples mfi  
mitates et doloes. et grau' m. s. et  
. g. q si fuit mpeditu ex mate et  
febs cala et mors subitanea. Et si fuit  
mpeditu ex satno et febs ex co  
lera nigra et mors. *32. Qui plate  
significet reges et reg' ad p dno dno anglo.*

**S**ol et satn' signt regna et re  
ges. qualescuq g plam mu  
neris mpeditu ex anglis. g. dic  
malu ex sba ei'. Et qualescuq plz  
mueneris fortuatum die tonu sba  
ei'. *33. Quis sit dno dno telloz et  
cu ee sba debet.*

**M**ars dispoit bella adiget dno  
excituu et capita militu q si fu  
erit fotis in anglo sigtat bellu et  
si ceceit no sigtat. luna uo e claus  
hoz q si apta fuit aptabunt. Et si  
mpedita fuit mpedientur. *34. Inqua  
re ee gntas et qua cau.*

**M**alus cu mpedient dno ascensu  
et mpedient eu ex medio celi. et  
ipe fuit regrad' fuit qz do fm. mtra  
bit grauitas sup oes hoies. Quod  
si fuit m oiente et malu expte oi  
entis. Et si fuit m occidente expte  
occidentis. Et filii expte meridiet  
et septetois. Et gntas et ee clau  
tere ul ciuitas que fuit m dno  
sig' in quo malus fuit regrad' et  
grauus et mpeditu ei' si fuit  
m anglo. Et si fuit aspect' mali ad  
dno am ul ad sigtare sba et ascen  
et gntas i copone. et ex sba mba.  
et ex terio m hnt. *35. Qui plate*

31  
32  
33

in fine dicitur finitum est spiritum  
a dicitur de iustitia. et ubi dicitur de

72  
82

parentū et maiorū p̄m̄quorū. Ex. q.  
ex filiis et minorib. et ex eis q̄ s̄m̄t  
s̄b manu illi. Et ex infirmitate. A. ex  
bello et gentē et ex mulierib. g. ex  
reliq̄a mōtuoꝝ et gentē. q̄ si s̄m̄t  
siḡ mobile. ul' cō timebit̄ mors sup  
regē. si s̄m̄t siḡtoꝝ regis quē asp̄i  
ciunt̄ duo mali. et quē ad modū dixi  
d' h' loco ex. g. Et si s̄m̄t h' aspectus  
ex. g. ad siḡtoꝝ rusticorū. timebit̄  
sup rusticos. Et siḡtoꝝ eorū un' ti  
mebit̄ sup unūlos. Nam inuadet  
eos mors. Et si s̄m̄t ex. h. ex parte  
p̄gnatōm̄ et ex hoīb' religiosi q̄  
querūt̄ iustit̄a. Et si s̄m̄t ex. io. ex pte  
regis et d̄n̄atō. Et si s̄m̄t ex. ii.  
ex pte amicorū. Et in. 12. ex parte  
mimicorū. Et s̄m̄t die m̄bno cū s̄m̄t  
aspect' ex s̄tūā s̄tū. et ceadeit̄ mal.  
Et s̄m̄t die in reuolutōe ānoꝝ n̄atitātū.

**31. De impedim̄tis d̄noꝝ dignitātū  
signi ascētis. ut d̄n̄s ex t̄p̄licatō. t̄m̄  
m̄s in facies.**

**C**apitulum simile s̄. Cum d̄n̄s  
ascētis inimicat̄ ascētū. hoc ē  
ceadeit̄ m̄lacū m̄m̄ciatōe ei. et si s̄m̄t  
erit casus ei. m. s̄. eit̄ m̄ hoīb' inf̄mi  
tas. et m. g. mors. Et m. 12. inf̄mi  
citas s̄m̄ s̄b̄ siḡ in quo s̄m̄t. Et s̄m̄t  
d̄o exaltatōis. cū m̄pedit̄ s̄m̄t s̄m̄t  
hoꝝ locoꝝ eit̄ malū et m̄pedit̄m̄tū  
infra eū q̄ siḡtaueit̄ loc' d̄n̄i ascētis  
Et d̄o t̄m̄m̄ ac t̄p̄licatō. cū m̄pedit̄  
s̄m̄t inf̄m̄icat̄ ascētū. Et s̄m̄t s̄m̄t  
om̄e hoꝝ locoꝝ eit̄ m̄pedit̄m̄tū eorū  
infra ip̄s q̄ p̄dixi et h' totū eit̄ s̄m̄t quā  
titatē ul' qualitātē aspect' s̄tūm̄  
et malorū. et s̄m̄t op̄lōz que s̄m̄t m̄e  
siḡtoꝝ et loco in que cadūt̄ et for  
tune p̄ aspectū suū repellūt̄ mala et  
p̄ficiunt̄. h̄ s̄m̄t regrade ul' obuste.  
et h̄ s̄m̄t m̄pedit̄m̄tū h̄ s̄m̄t directi et re  
cipientes et bone op̄lōz. **32. Quid**

**32. Quid d̄n̄s ascētis in climatib' s̄d̄m̄ esse**

s̄d̄m̄ loca eorū. Plata cū s̄m̄t s̄b radiis  
teblitant̄ ciues climatis ei. et destru  
itur esse eorū. Et q̄s̄m̄t̄ delectōem  
suā atq̄ s̄b̄iectōz. Et eo ḡuius si  
s̄m̄t d̄o reuolūtōis manglō. aū aspe  
xerit̄ eū malus q̄ si s̄m̄t s̄b̄ modis. et  
aspeceit̄ malus eū post h' s̄m̄t t̄ fine  
siḡ in quo est aspeceit̄ q̄ eū malus  
ante et retro. Inueniet̄ ciues eide  
climatis ex malo s̄m̄ q̄s̄m̄t̄ duoꝝ  
malorū si s̄m̄t quictō. i. si s̄m̄t cū eo  
in uno siḡ. auferet̄ acq̄s̄itōz eorū q̄  
si s̄m̄t oppō auferet̄ p̄t̄ eorū. Et si p̄e  
serit̄ saturnus captiuabunt̄ et nō  
m̄ficiant̄ ex eis h̄ pauca. Et si s̄m̄t  
in loco s̄m̄t m̄arē interficiant̄  
unūlos.

**33. Quid d̄n̄s ascētis in lūa  
siḡtauit̄ in. g. et. q. m̄pedit̄.**  
**C**um s̄m̄t d̄o ascētis. aut luna m  
s̄. ul' g. m̄pedit̄ siḡt̄ inf̄mi  
tatē et mōtem. q̄ ascētis et d̄o ei' ac  
luna s̄m̄t iustit̄a uulgi. **34. Quid siḡ  
ficet̄ m̄pedit̄m̄ta aspect' et qualis co  
gnoscant̄ m̄pedit̄m̄ta.**

**M**ali cū aspeceit̄ siḡtoꝝ ex r  
p̄p̄ositōe et s̄m̄t m̄pedit̄. eit̄ m̄  
pedit̄m̄tū ex m̄m̄ciatōe q̄ h' aspect'  
m̄m̄ciatōe ē. Et si aspeceit̄ ex. q. a  
spectu eit̄ m̄pedit̄m̄tū ex hoīb' qui  
ignorabant̄ m̄m̄ciatōe. i. quorū m̄m̄  
ciatōe pus latebat. q̄ h' aspect' me  
dius est et nō publicat̄ m̄m̄ciatōe  
tem. Et si aspeceit̄ ex sextili uel  
t̄no aspectu eit̄ m̄pedit̄m̄tū ex pte  
amicorū. et si s̄m̄t aspect' malorū  
tali figurā ex loco suū ad siḡtoꝝ  
rusticorū m̄trab' m̄pedit̄m̄tū sup  
rusticos. Et si s̄m̄t ad siḡtoꝝ re  
regis m̄trab' sup regē. Q̄p̄t̄et̄ r  
ut aspiciatur ad hoc uirū auxiliē  
tur rustici regi. ul' auxiliē rex ru  
sticis. Et s̄m̄t hoc p̄ op̄lōem q̄ s̄m̄t  
m̄t ul' siḡ siḡtoꝝ et malos aspiciē  
tes. Quod si s̄m̄t com' m̄qua s̄m̄t  
malus m̄pedit̄m̄tū comū siḡtoꝝ  
regis. aut siḡtoꝝ rusticorū. Et si

gnificauit impedimentū et inimicū  
ex climate suo. s; q̄ntatē suū testimo  
nū meate domo. Et si fiḡatorz am  
p̄fuit. et fiḡatorz regis nō p̄fuit  
et nūmicus ex eodē climate. et est  
rex debilis ad prohibendū et repelendū  
Et si p̄fuit fiḡatorz regis et fiḡatorz  
rusticorū nō p̄fuit nō est inimicus  
ex climate nec ex sua domiatē.

Fiḡatorz ē dō anni et fiḡatorz rusticorū.  
et luna est fiḡatrix rusticorū  
et uisitatis uulga et nō pest. Om̄s  
ei q̄ pest est fiḡatorz. Non aut om̄s  
fiḡatorz pest. **34. Quid significet  
mars in Angulo ascētis.**

**M**ars cū hūit in reuolutā anni  
in aliquo loco anglorū ascētis q̄  
cumq; hūit excitabit bellū s; q̄nta  
tem fortitudis sue. Et ob hoc citat  
bellū cū hūit in q̄ aspectu sat̄ni et  
ionis. **35. Quid significet mali aspi  
cientis significatorē regis.**

**A**spitūli inimicorū. Aspice q̄  
mali aspicientē significatorē re  
gis si hūit aspect⁹ ei ex signo in quo  
hūit ei testimonium est inimicus ex  
tēra sua s; q̄ntatē testimonij. Et  
si hūit aspect⁹ ex signo exaltatoris  
sue est ex nobilib; d; hūis q̄ hūit ex suo  
ordine. et sibi q̄similes. et ē phantas ac  
tēminus fiḡat ciues eius dn̄atoris.  
Oppō q̄ fiḡat inimicos. Et quātūc  
aspect⁹ p̄m fiḡat filios q̄ cubmarū.  
s; cōs nō quāt⁹ aspect⁹ fiḡat gn̄osol  
d; hūis q̄ apti sūt regno. Et trinus  
ac sextilis aspect⁹ fiḡat p̄p̄uocēciā.  
Et quictō si hūit in signo in quo hā  
lebit testimonium est ex p̄p̄is d; hūis  
q̄ q̄similes illis sūt noīe et d; ḡtate.  
Et si nō hūit eis meo testimonium  
est eorū ofanguinitas uera. Et or  
te aspice annū lumināia et cō eorū  
atq; eorū quictorē et sepatorē apl̄tis  
et significat est q̄ntatē quictōnis  
et aspect⁹ q̄ quāt⁹ aspect⁹ ē fōns et fex  
stilis d; bil. et quictō ḡnis.

**36. de bello. Et aqua p̄te sit.**

**A**spice bellū a parte in qua fuerit  
mars si fuerit direct⁹ est bellū ex  
hoīb; optis q̄ nolūt fugē. Et si fuerit ree  
grad⁹ est bellū ex hoīb; insipientib; qui  
sūt similes lat̄nib; q̄ nō quiescūt in uno  
loco et nō sūt stablēs in bello et ite for  
tius est bellū cū hūit mars stablēs. cū  
hūit in statē sua. Nam et sat̄ni fiḡat  
grauitatē cō ciuib; eorū p̄tis in qua ē s; m  
q̄ntatē s; fiḡat in quo hūit et sup ter  
minū loci sui. p̄ea sequēis eū p̄ successi  
onem. ut ad scēdē et ad om̄i s; et hūit o  
usq; in finē. s; signorū. Et cū refrada  
bitur sat̄nis est quē ad modū ē ex mi  
te. s; grau⁹ est. **38. Quid significet  
mali cū quicti fuerint cum dn̄o et  
ascētis.**

**E**t cū quicti sūt duo mali dn̄o et  
anni est h; ḡue sup rusticos. Et  
cōuict⁹ hūit eis fiḡatorz regis. est gra  
uitas sup regem ex tēra signi in quo  
hūit mali. et aspiciētur uictorie ad su  
blimatē et ad fortidē malorū in ita  
nere suo. et querat in h; testimonium  
cōuictōis sat̄ni et ionis s; m q̄ patefe  
ci tibi in caplo quictōnū. **39. de bello  
aquo erit uel fiet.**

**Q**uoniam reuolutus hūit ann⁹ et uidēis  
rem d; qua metuēis bellū. q̄ntatē  
ascētis et p̄latas et aspice a quo sepatur  
mars. q̄ ip̄e q̄ misit eū. et q̄ excitauit  
bellū. q̄ si iupiter misit eum ip̄e est  
ei p̄uicator. Et si sat̄nus misit eū rex  
excitabit bellū. Et est bellū cū cōm  
ferit mars d; p̄p̄z suā sat̄no. et sat̄n⁹  
uict⁹ hūit ei et sat̄n⁹ nō recepit eū. s; hū  
q̄ uidēis matē sepata a ioue et iue  
tum sat̄no abs; receptā. fato q̄ ip̄e  
sit p̄uicator ei. et nō p̄uicat ad iusticiā  
et est ex domesticis regis. Si aut non  
hūit sepata ioue et uidēis eū iuga s; cō  
no erunt insipientes q̄ nō sūt apti re  
gno. Et cū uidēis matē sepata a ioue  
no et iuctū iom hūc nō nūc bit sup ciues

reg. & pphie. Cumq; uideis insigen  
tes & nō uideis receptes. & eī huius  
hora quictio minima latitudine. aut  
quictō martis & saturni post h̄ aspice  
q̄ eoz sit fortōz mico suo & m̄ sua su  
p̄minētra & q̄ eoz uadit sup̄ secum  
suū. q̄ scies debilitatē belli cū abierit  
mars s̄b sacno. aū fuit inter eos re  
ceptō. Et iā patefecim' ē sciaz hui' rei.  
.i. qn̄ uadit plā sup̄ secū suū m̄ pmo lib'  
cui' est h̄ sc̄s. Q̄ aut' pmo q̄ te sc̄re  
in hoc caplo est fortitudo regni aquata  
sit. dñi scias tps̄ diūtiōis regē. et cū  
sc̄uēis q̄ sit regē. tūc tps̄ diūtiōis  
aspice hora destructōis m̄sigentius  
ex sp̄dm̄to sacno & iouis ac martis r  
aū eoz q̄ m̄seuit eū. Et sc̄to destruc  
tionē eius ex destruitōe horz trium  
plāz. q̄ ip̄i sūt ḡ excitauerūt bellum.  
Et si excitatū fuit bellū. & fuit mars  
retrograd' & die ptes. eī aptatoz  
hora eoz qn̄ fuit directi. Cū uero  
excitatū fuit bellū & fuit mars cades  
ab as̄te anni aū p̄gnus eī debile.  
Et si uideis p̄te receptā ex suis inmi  
mias p̄mis & fuit oppōta p̄ti p̄me  
aū in suo quāto aspectu eī h̄ fortitū  
gladij. Si at' recepit p̄s p̄ma p̄tem.  
nō eī bellū. Si uō nō fuit pars recep  
ta & uideis bellū. fuit q̄ p̄s p̄ma recep  
tā nō eī m̄sigentib' fortitudo. Et erit  
stabilitas hoīz cū rege p̄mo & incli  
natō eoz ad eum. Et sibi aspice p̄ti  
se. q̄ receptō est auxiliū & dilectio  
ac p̄p̄catō & fortitudo. pars p̄ma m  
esse regū & eoz secretoz atq; intē  
tionā est gradus sacno. sc̄da pars  
grad' iouis. Et iā patefecim' tibi ex  
hoc m̄lib' quictōnū p̄ p̄ operis sc̄tus  
uoluerit. .eo. de hora belli.

**B**ellorum electōnū ex siḡtoze p̄o.  
Cum apparueit bellū aspice sacno  
num & iouis ac m̄tem in hora reuo  
lutōis anni. q̄ si fuit retrograd'. &  
cum apparueit bellū sit m̄itū hore &

tue ad ead' bella directō horz plāz. Et  
si fuit directi usq; quo retrograd' fuit  
aut oburant' aū oriant' si fuit occide  
tales. aū cū fuerit mutati a siḡ in quo  
fuit. dū ostenderet bellū. q̄ tūc mu  
tabūt figurās suas & mutabunt eoz  
s̄e. & inrecepte cū recipit n̄ms. ex  
tigit bellū. & pacificabunt. .xi. de  
Varietate Consuetudinū.

**S**unt marculo q̄suetudines q̄ nō af  
similant' aliis cōsuetudib'. Nam  
in regno est q̄suetudo que nō ē simi  
lis q̄suetudini domesticoz. Et in domie  
stias est q̄suetudo q̄ nō asilat' q̄suetu  
dini regū. Et in regno est q̄suetudo  
que nō est filie q̄suetudini natiuita  
tini. Et in nātatib' est q̄suetudo q̄  
nō asilat' q̄suetudini m̄rogantiū. .xii.  
Cuiusmodi sit genus expugnatiū.

**S**icuti gen' expugnatis. si fuerit  
ex arabib' sc̄to gen' eius p̄ uene  
rem. Et si fuerit ex militibus p̄ m̄tes.  
Et si fuerit ex regib' p̄ solem et satūnum.  
Et si fuerit ex q̄sclatorib' & magnatibus  
p̄ iouem. Et si fuerit ex scribis p̄ m̄etur  
um. Et si fuerit ex mercatoribus p̄  
lunam. .xiii. in quo loco fiet Bellum.

**P**ost h̄ sc̄to locū in quo exieit aut r  
cui p̄sueit. Cūq; occurrerit mah ul'  
oppōti fuit signo ciuitatis in qua  
est aū plāte. uiri expugnates capiet  
de eo uictōiā. aū intrabit sup̄ eum  
angusta et distētō & tribulatō ac merō.  
Et sibi cū obutis fuit plāte ei' sibi &  
in retrogradatiōe siḡtāt fugā & casū  
et mutatiō eius ex loco sc̄to ab as̄te  
ad locū debilem ab as̄te siḡtāt eius  
debilitatem. .xiiii. de l̄to regis.

**Q**um fuit luna in A. ab as̄te auc  
ta lumine. aspice q̄ ea domi  
dom' ouis & fuit uicta p̄te se recipi  
enti ul' fortūe eī rex uenerand' et

consequuntur ei iustitia et audiet eum atque  
obediens ei et nullus est ei dominus nisi faciat  
super eum exercitum nisi movebit ei aliquos  
militum. Et iudicabit rex qui diliget. Cum  
vero fuerit huiusmodi impedita et nimis lumine  
nullus qui plura receperit ea significat quod  
rex est in bellis et gueris et nequibit  
retinere iustitias suos et pacificare eos.  
Et si si fuerit in defensione vel fuerit  
causes vel in aliquo impedimento suorum.

*29. qd significet planeta retrogradus ac stationarius.*

**P**laneta retrogradus significat com-  
munitatem in rebus et reversionem ac  
distinctionem bellum quod ac victoriam de domino  
eodem climatis quod est illi plene. Et  
plena stationarius. id est qui fuerit in statione  
sua significat cupiditatem mali et iracundiam  
eius quia cessat et generat et imper-  
fectum. Et aspectus significat malum et  
rixam et seductores ac caliditates.

*30. qd significet. Mars et Saturnus cum fuerit signi  
vel imitabitur domino anno vel die vel mense.*

**Q**uoniam fuerit Mars signi anni et  
fuerit fortis. est bellum postea cum  
ingenis et sollicitudinibus et cum depre-  
datione atque infestatione valida. Et cum  
fuerit Saturnus anno vel quante est bellum  
per seductores et caliditates et per disciplinam  
et ingenia. Et cum fuerit anno unum ma-  
lorum. Et cum fuerit de quante alii malus  
non est dubium de bellis meandem quarta.  
et si cum aspectus de quante dominum annum  
ex opposito vel quante aspectu aut  
fuerit dominus quante in A. vel retrogradus.  
et si imitabitur signorum cum domino anno  
est malum in illo anno. Et si imitabitur  
anno quante est in illa quanta. Et si im-  
itabitur domino mensis est meandem  
mente.

*31. Cum pacificatus est si  
dificatus est domino anno.*

**S**ignificatus cum fuerit cum domino  
anno pacificatus est bonum meandem  
anno. Et si fuerit pacificatus cum domino  
est bonum meandem quarta. Et cum fuerit

pacificatus cum domino mensis est bonum  
in eodem mense. Et cum fuerit pacificatus  
cum domino perfectus est bonum in fine  
Et si fuerit pacificatus cum domino diei aut  
est in meandem die et hora eadem. Et si fu-  
erit in initio signi in prima hora. et si fuerit  
in fine signi est in ultima hora.

*32. qd significet parte in signis humanis.*

**Q**uoniam fuerit de malorum in signis ex si-  
gnis huiusmodi tardus et victus fuerit  
ei utque mali et ipse fuerit directus aut  
retrogradus ex quiete vel quanto aspectu  
aut oppositum est in hominibus finis. Et si fuerit  
retrogradus est velacius ac callidus et fuerit  
quod quietus huiusmodi ex angulo est callidus  
et gravis. et si fuerit plene aspiciens in ascen-  
su et retrogradus quod iungit ei in medio celi est  
malum universale hominibus. et est radix eius ex  
parte orientis. Et est in hominibus mor-  
talitas generis. Et si fuerit malus aspiciens  
ex medio celi et retrogradus quod iungit  
ei in quanto est radix eius ex parte occide-  
ntis et migrorum. et magificabitur rex in  
eodem et habundabit et gravabitur et  
destruet. Et si fuerit malus aspiciens  
in occidente et retrogradus quod iungitur  
ei in quanto est initium rei unde cum  
fuerit quousque perveniat ad occidit. Et  
modus quo est initium ex parte velacius  
est in malo ex duobus malis et quod iungit  
ei. Scito quod quo pervenit malum ex loco tar-  
di et ponderosi. et si fuerit retrogradus aut  
quod iungit ei per aspectum in signis eorum est finis  
ex morte aut infestatione. Et si fuerit in  
signis mobili aut fixo significat id quod significat  
fortis ex duobus malis in loco suo. si fuerit  
Mars fortis est infestatione aut dies in fir-  
mitas cilia. Et si fuerit Saturnus fortis est  
mors et dies in finitas que fuerit ex ge-  
nere Saturni. et omiscibus ei fortitudines  
mantis. Si aut fuerit quod dixi ex angulo est  
huiusmodi modicum. postea soluetur nuncius. ma-  
lum id est destructio est in parte quia fuerit  
malus impedies. scito quod si fuerit  
quo fuerit duo mali extrinsecus et

et pumcis fids uoluerit. . . 29. Cui  
etatis sit dicitur adiecit patris.

**E**X malo scit etas duas inimico  
rum et ex loco solis. qm malus  
cu fuit oriental' a sole est iuuens. Et  
cu fuit occidentalis est senex. Et in  
ter utiq; aspiciat q queiat malo ab  
exatu eius d' sb radis utz mei' obu  
stione. q' si fuit malus in medio celi  
et d' am fuit d' ascensio. intrab' re  
structo sup omes hoies. . . 30. quaco  
luna ul' inuol' fuit sig' d' am uel  
regis et aspiciunt amalis. Et d' pate  
fortit' d' dno eius.

**Q**uam fuit sig' d' am au sig' d' o  
regis. alig' horu duoz platanu  
lune q' mercu' aspexit q' alig' ma  
loy r' impediēt eū. debilitabit esse  
et g' uabit r' no' potēit philei ex h  
p' debilitate plate p' repulsiōe imp  
diti. Pars uo' fortit' r' d' eius si fu  
erit in loco fortit' sig' b' uē bonū q'  
apatōe r' fortit' atq; honestatem  
esse. Si uo' fuerit impediti sb radis  
sig' d' b' d' d' m' t' u' q' malū fm sbā  
lca ex sig' b' m' q' fuit. r' p' i' m' m' i' c' a  
bunt sig' d' o' r' i' . Aspice g' q' scato ul'  
comitat rē suā rustias suis. r' si se  
perat ad dno am et iugit' malo aut  
plate q' m' i' c' a' t' a' s' c' i' t' . . . 31. de esse  
regis fm bonū uel malum.

**Q**uam fuit celi medi' dno sig' d' o  
m. r' fuit lat' sb radis mobustia  
sig' d' o' m' i' t' u' m' r' e' g' i' s' . Siat fuit in  
hora reuolutiois egrediēs d' obustia  
minuet ex malo r' o' i' t' e' ad bonū. Et si  
iuct' fuit sig' d' o' r' e' g' i' s' d' n' o' a' m' i' . et  
d' d' a' m' p' l' t' e' m' . g' . a' u' m' . q' . ex oppo' ul'  
quato aspectu timebit sup regem  
ano illo moie. Sili r' si quict' fuit d' m' i' s'  
eoz albi ex h' lca. Et eo g' i' u' u' s' si fuit  
r' e' l' a' m' a' h' u' s' r' o' u' i' c' t' u' s' f' u' i' t' e' i' s' i' g' d' o' r' .  
Et si quict' fuit p' l' t' e' m' . z' . a' u' t' . s' . t' i' m' e' b' i' t'  
sup eū m' i' s' i' m' i' t' a' s' . Et sili si iuct'  
fuit d' u' e' h' o' u' l' a' t' o' r' e' x' h' l' c' a' . Et sig'

24  
84

dixerit m' h' u' s' d' u' o' b' l' o' c' i' s' . cū o' m' i' s' i' t'  
o' i' s' m' e' d' i' c' e' l' i' d' i' s' p' o' s' s' i' t' s' u' a' d' n' o' a' m' i' . Sili  
nō o' m' i' s' i' t' i' p' e' e' i' t' m' a' i' o' r' i' s' s' i' g' d' o' r' e' t'  
h' o' c' s' i' g' d' o' r' q' d' i' c' t' u' e' . O' z' g' u' t' a' s' p' i' c' i' a' t'  
e' i' m' . n' . l' o' c' i' s' m' o' d' i' s' t' e' t' e' r' a' l' a' g' i' t' a' t' e' .  
Et sili uniu' s' i' s' r' e' g' i' b' e' l' i' . m' a' t' u' i'  
et p' a' t' i' u' m' . . . 32. Item de eodem  
esse regis.

**Q**uam fuit sig' d' o' r' e' g' i' s' m' g' d' i' e' s'  
in obustia p' i' b' i' t' r' e' x' . n' a' d' u' e' r'  
t' a' t' d' e' . Et si fuit in s' i' t' a' t' e' r' a' d' i' o' r' i' u'  
t' r' a' b' t' s' u' p' eū i' n' a' et t' i' c' i' a' r' i' m' o' r' . Si  
a' u' t' a' s' p' e' x' e' i' t' eū f' o' r' t' i' u' s' s' o' l' u' e' t' h' e' t'  
d' e' s' c' e' n' d' e' t' n' u' t' u' t' e' i' . r' si fuit i' t' a' et  
i' a' m' t' i' s' i' e' i' t' o' b' u' s' t' i' o' e' i' n' t' r' a' b' t' s' u' p'  
eū i' n' a' r' o' t' e' n' t' o' . p' o' t' a' h' s' o' l' u' e' t' a' b' e' o'  
et m' e' l' i' o' r' a' b' i' t' e' t' e' i' . n' a' s' p' i' c' i' a' t' e' i' u' m'  
m' a' l' u' s' t' u' c' q' s' i' g' d' o' r' p' a' s' p' e' c' t' u' s' u' m' m'  
f' i' m' q' d' i' c' i' t' e' x' d' i' s' t' e' t' e' r' a' t' i' m' e' b' i' t' u' r'  
s' u' p' eū f' i' m' q' u' i' t' a' t' e' s' b' e' s' i' g' i' n' q' u' o' f' u' i' t'  
m' a' l' u' s' . Si fuit m' . s' . e' i' t' m' i' s' i' m' i' t' a' s' .  
Et si fuit m' . g' . e' i' t' m' o' r' s' . Et sili d' e'  
r' e' t' e' i' s' . Et aspice ad t' p' e' h' u' i' r' e' i' q' u' i' c'  
t' o' r' . s' i' g' d' o' r' e' r' e' g' i' s' cū e' o' d' e' m' a' l' o' . Et  
sili cū a' s' p' e' x' e' i' t' m' a' l' u' s' s' i' g' d' o' r' e' r' e'  
g' i' s' e' x' o' p' p' o' s' i' t' a' u' i' q' u' i' c' t' e' u' l' e' x' q' u' a'  
t' o' a' s' p' e' c' t' u' t' i' m' e' b' i' t' s' i' r' e' g' e' . Si a' t'  
fuit h' e' x' a' n' g' l' o' e' i' t' h' o' r' a' e' i' u' s' o' b' u' s' t' i' o'  
s' i' g' d' o' r' i' s' a' u' t' a' i' e' n' t' e' i' d' e' m' m' a' l' i' a' d'  
l' o' c' u' s' i' g' d' o' r' i' s' . a' u' i' a' d' m' e' d' i' u' c' e' l' u' u' l' a'  
s' c' e' n' d' e' s' n' p' a' t' i' a' p' e' t' e' i' f' o' r' t' i' u' s' i' n' a' s' p' e' c' t' u'  
et i' p' e' m' a' l' u' s' a' u' x' i' l' i' e' t' e' i' s' b' a' . . . 33. q' n'  
unus maloy est sig' d' o' r' e' g' i' s' .

**Q**uam fuit sig' d' o' r' e' g' i' s' maloy  
et impediēt ex oppo' t' e' u' l' quā  
t' o' a' s' p' e' c' t' u' u' l' o' u' i' c' t' e' l' o' c' u' s' m' e' d' i' c' e'  
l' i' u' l' a' s' c' e' n' s' i' s' i' m' i' t' e' t' d' i' s' t' e' t' e' r' a' s' s' u' p'  
h' o' i' e' s' e' x' p' t' e' r' e' g' i' s' e' o' r' . Et eo g' r' a'  
u' i' u' s' si fuit in anglo. q' si fuit in  
medio celi est ex hac destructio tē  
p' o' u' s' r' e' i' t' h' f' i' m' c' a' s' u' m' a' h' . si fuit i'  
o' r' i' e' n' t' e' m' o' r' u' e' n' t' e' . si fuit in a' c' c' i' d' e'  
t' e' i' c' c' i' d' e' n' t' e' . Et in medio celi est  
o' i' b' u' s' u' s' a' l' e' . r' p' l' m' e' t' i' b' s' e' p' t' e' t' r' o' i' s'  
m' a' i' u' b' u' s' a' l' a' a' m' r' i' m' g' r' o' u' . Et sili



fotuna ai pñit imittet gaudiu sup  
cues partis in qua fuit. h sit refgda  
aut incedencia sua ul' moxpe sue domi  
ga debilitat' 7 minuat'. .*q. d. dno do  
mus dñi ascit' si aspiciet 7 recipiet dñm. a.*

**S**aspicit dñs dom' dñi ani dñm  
ani. 7 recepit eū erūt hoies  
insecūitate 7 pace 7 in gaudio ac le  
ticia. si ū nō aspexit n̄ recepit eū eū  
m eis t̄stia gūitas 7 timor. fm q̄  
titate op̄ois 7 h̄e sig' in quo fuit sig'  
ficatoz. .*q. de esse regis 7 rusticorū  
ad muicem.*

**E**scit q̄ eoz ai eo eū fm q̄tate  
commissiois sig'icatoz regis ac re  
ceptois ei' 7 delatione 7 h̄m. Et scit  
eē ei' cotidie ex suo sig'icāte 7 p̄fec  
tione ei' ex quictā q̄ ei' ac sepate  
et casu ei' p̄dies. .*q. d. dñs dñm  
ascit' sig'icatoz regis.*

**S**comisit dō ani dñs sig'icātoz  
regis ex quāto aspectu ul' op̄e.  
urgebit rex eos impetite h̄e. 7 ob  
hāc cām intrabit sup eos angustia.  
Et si fuit ex t̄no ul' sextili aspectu red  
dent centuz absq; in ḡlīe dñs t̄nois  
sup rusticos q̄ si q̄m̄it dñs absq;  
aspectu eū h̄ absq; op̄e regis ul' pu  
tabit rex q̄ h̄ nō f̄cepit. Et si q̄m̄it  
sig'icātoz regis dñs dñm extra  
het rex i potē dno h̄az. Si at aspe  
xit dō. .*q. sig'icātoz regis eū h̄ au  
lono aō suo. .q. quomodo 7 qualiter  
scit esse h̄e regis.*

**E**t aspice esse regis si fuit sig'ica  
toz regis dō medij celi. aspice ḡ  
h̄e ei' ex. ii. Si at fuit dō ani sig'icātoz  
regis. aspice h̄e ei' ex sād. 7 militib;  
ex dñs t̄phatātū sig' in quo fuit. 7  
t̄m̄ ac facie. 7 auxiliāe in oī h̄ p̄ p̄e  
fotūe 7 dñm ei'. q̄ si aspexit eū sig'  
ficatoz regis. ai fuit cū ea sig'icabit  
fotūā regis. Et fili' eū op' rusticorū  
ex dno ani 7 p̄e fotūe. .*q. de p̄e  
gradatione sig'icatoz.*

**S**funt utq; sig'icātoz refgdi

sig'icātoz debilitatē regis ac rusticorū  
et destructōz reg'. si aut fuit unus  
eoz refgrad' aspice m̄tio cui' p̄te sit  
refgrad'. 7 mitte eū moxpe tuo quia  
ai fuit sig'icātoz refgrad' m̄tio mali.  
et in como mali eū detēus eē illius.  
Et si fuit ei' refgradatio m̄tio fotūe  
ac como fotūe. eū meli' eē ei'. Et re  
trogradatō sig'icātoz regis sig'icātoz debli  
tate regis. Retrogradatō uō domi  
ani sig'icātoz debilitatē cūm reg' ei'. .*q.*

**S**ignificator regis ai fuit in anglo  
medij celi sig'icātoz guēra regis.  
Cum uō fuit in ascite. aptabit esse  
hoiū. Si at fuit in accidente destru  
ent' rustica eius. Et si fuit in anglo  
tēre similit'. .*q. de esse. s̄ani et  
martis. in reuolutōne anni.*

**M**ars ai fuit stetit 7 p̄uenerit  
ad eū s̄an' sig'icātoz p̄dictōz et  
abscitōz pietatis. 7 nō meliabit  
suus dno suo. n̄ s̄bitiet futuri mā  
toz. et eo detēdō. eū s̄an' cū fuit  
reuolutō ad occasu sol'. 7 fuit s̄an'  
retrograd' moxpe sol'. in exaltatōe  
sua. i. lib'. 7 sol' iūgūt ei'. 7 mar' in sta  
tione sua aspiciens solē. Aspice ḡ mā  
tem si iūgūt s̄an' 7 fuit in como re  
regñus. eū tūc quo accepit s̄an' m̄  
p̄ dñsitate ei'. et cadet in cues ou  
entis 7 occidentis rixa 7 bellū. 7 est  
p̄ha m̄latis dñs. Cū ḡ reuolutus  
fuit an' sup h̄ eē aspice optāe. .*q. qd  
significet significatoz malus in anglo  
uel ante.*

**Q**um fuit sig'icātoz mali in anglo  
sig'icātoz militudīez mali 7 tādita  
rem ei'. Et ai fuit ante angm̄ eū  
medicū 7 bue 7 auxiliāe p̄ digitatē  
figūe m̄h̄ q̄ sig'icātoz t̄pe 7 auxiliāe  
sup bonū ac malū. .*q. de re quam  
tūq; 7 qualiter erit.*

**Q**um vidēs in reuolutōe ani rem  
d qua metueis. aspice si uenit  
h̄ quictōi s̄an' 7 iouis meoz anno

25  
85

erit gravis et detestus. Et si non que-  
nerit erit leuius. *62. d eo q signator  
regis ul' am uadat ad conuictionem  
mali.*

**S**abierit deo am aut signator re-  
gis ad plateam malum aut lumen  
platee tardi et mali in angulo timebi-  
tur tunc super eum cui fuerit signator. de-  
structio uel mors. *63. de duobus  
malis qm ungitur.*

**E**t duo mali cum unus eorum uictus  
fuerit alter destructus in qualicumque  
signo fuerit ex signis hominum ex quar-  
to aspectu uel opposito aut ex quatuordecim  
fuerit quod unus eorum dicitur aut natus. aut  
marsculum uel femininum et si fuerit re-  
cepti erit minus impedimentum eorum et qui  
firmatus fuerit in eodem anno stabit ei  
incolumitas propter modicos. quod si sig-  
ficauerit infestum et fuerit tali signa-  
erit pestilens. et minus erit mors atque  
infestio. et miserabuntur fructum. *64.  
Quid sequitur ex quatuordecim capis cum sat.  
Et lancea cum mare.*

**E**t quatuordecim capis cum satano signat  
impedimentum sive signum in quo iunguntur.  
sicut signat in eclipsi solis et lune. tunc  
fuerit quatuordecim satano et capis maricete  
uel eius explicitate erit impedimentum in  
malis et lupis et in omnibus quadrupedi-  
bus secundum sibi signum in quo iunguntur. Et si  
fuerit in tauro et eius explicitate erit impu-  
eris et fructibus et artibus atque herbis  
in omnibus quod ac lobus. Et modica erit  
pluuia et anomia. Et si fuerit in geminis  
et eius explicitate erit in hominibus et auibus  
et flabunt uenti nocibiles. Et si fuerit  
in cance. et eius explicitate multiplicabi-  
tur pluuia et aqua. uel nascetur semina  
et lac atque locuste et reptilia terre. La-  
uce uero cum uictus fuerit mars signat distri-  
torem et malum ac destructorem. infestum  
quod et famem atque multitudinem mali. Et de  
uictus satano et cance signat famem et  
paucitatem hominum. et districtum graues  
et frigorem et timores maximos ac des-

tructions messium et omnes hiis mea pre-  
miqua fuerit. *66. de conuictione malorum in gra-  
du exaltationis alicuius planete.*

**A**spice quatuordecim malorum satano et ma-  
ris uel quatuordecim platee in gradu ex-  
altationis sue. quod si fuerit huiusmodi aspectus eum  
satano signat malum et destructorem in pre-  
esente platea. Et si fuerit aspectus ex sig-  
nato plumbum ipsum malum. Et si fuerit ex si-  
gno mobili erit modicum et breue. Et si  
fuerit ex signo comitis erit mediocre. Si autem  
non aspexerit sed reddiderit lumen eorum aliqua  
stella ad plateam quod fuerit in gradu exalta-  
tionis sue signat interitum fedicitatis  
et detrimendum super ciues climatis platee  
uel gentibus ex aliis. et non inueniet eos  
distictum. Et cogentur adhuc ex se met ipsis  
aut erit per eam quousdam quod fuerit ex ci-  
uib' regionis sue. Si uero non reddiderit  
platea lumen eorum ad ipsum plateam quod fuerit in gra-  
du exaltationis sue. intrabit super eos me-  
ror. preter soluetur inuider. et non pueriet  
ad eos aliquid ex his. *67. d' signe cuius  
cuius est platea respectu belli. et inimica. et d.*

**Q**uatuordecim plumbum et inimica. Planeta ta-  
tus signat bellum. et retrogradus signu-  
ficat fugam. directus uero signat pacem.  
et maxime si aspexerit eum fortitudo ex me-  
dio celi. Et cum aspexerit plateam multi do-  
minorum dignitatum suorum multiplicabun-  
tur plumbum auxiliatores sui atque ministri.  
et erit ille cuius est signatum nostrorum au-  
xiatorum ac ministrorum seu militum ex  
ciuib' suis et ceteris. *68. de conuictione  
belli.*

**M**ars cum quatuordecim fuerit hora reuolu-  
tionis domus domus sue. uel domus exal-  
tationis sue. uel quatuordecim fuerit ei domus domus  
sue aut exaltationis sue extinguit bellum  
in eodem anno et signat pacem. *69. In  
inimias et guerras.*

**S**ignator guerrarum cum fuerit scilicet  
significat netus. rex comestis. et  
cui fuerit in exaltatione sua erit nobilis. et  
regnet regno. Et cum fuerit metus. atque



sup eū ex testib. **E**t si fuit in 10. sigtat q pgnato plogabit au exilt adofotandū regnū suū aspiciendū meo q apter eum. **E**t si fuit in 11. sigtat q exiet adspatandū tuciet adlocū q ogruet ei tdeletabit. **E**t si fuit in 12. aspice qualie aspiciat dō ostem dom' ad eū si aspexerit exho ul' sextū aspectu sigtat q exabit ad inimicos quos timet q p' nō ostēderāt ei inimicitatē. **E**t si fuit ex oppositōe iā ostenderūt sibi inimiciā. **E**t exquāto aspectu eū m' s'ra hī. Jam patefecit ē hī caplm pba g' sup hī oīa capla. **P**ostea aspice in nuptiis ei' sicut aspiciat ei' p' g'ra tōm q' fōtalis eū q' uigūū p' peti aonē s'be. **A**spice tē dnm' .g. t' s'edi si omisit d'ispōz dō .g. t' dno s'edi m'ueiet ex ea s'ba. **S**i uō omisit dō. s'edi dno .g. m'ueiet ipā d'eo s'ba. **E**t si fuit dō dom' q' uigūū in .ii. d'ispō s'abit eā p' amorē. t' eo g'uius ul' fōtis. si fuit sigtatōz regis t' dō .ā. et iudica s'm q' p'dixi ē in caplo p'gnatōis. t' aspice aspectū maloz ad eos m'laris suis. **A**spice q' cū hī t'na tuitatib' s'm q' dixi filioz ei' t' qua le eū eē eoz. amicitia q' t' mimi c'ia at eē eoz g' t' uicem. **A2. d'**

**O**mnino .d. m' dno p'gnatois. **O**mnino .d. cū fuit t' laco p'gnatōis t' laco q' sigtat p'gnatōz illi q' fuit m' c'cerib' m'eadē t'era et m'eadē climate exhibūt absq' uolūtate regis. n' aspiciat sigtatōz regis ex aspectu quēientē. q' tūc edu cēt eos rex. si at fuit m' aspectu t' tratio exhibūt eū uolūtate regis. **S**i uō fuit sigtatōz regis m' laco q' sigtat p'gnatōz. t' dno .d. pul saueit d'ispōz sui sigtatōz regis sig ficat q' rex educet uinctos d' carcerib'. **E**t si recepit eō .d. d'ispō s'ead' m' laco nom' ex dno .d. educet uinctos regis p' dōz uinctos t' omis

fec' hūc quēitōz admūicē t' d'omi sicē eoz. **Q** si omisit sigtatō regis d'ispōz hūc m'cūō. m'ueient s'cte et m'catōes m'eadē āno atq' t' soliatōes regis arege bonū t' d'onatōes t' audi et eos. t' appiquabit eos sibi. **E**t si omisit uenēi m'ueient m'lieres et omē quoz sigtatōz fuit uen' ex rege bonū t' audiet eos atq' appi quabit sibi. **E**t si omisit mari m'ueient m'illites arege bonū et p'otatōes armoz atq' capiti e' titūi et e'cmoz. t' adpiscet arege sedē maximā. t' audiet eos atq' ap p'iquabit. **E**t si omisit ioui adi p'iscēt honolabiliores arege bo num ex rege t' expendet m'edisi tis. **E**t si fuit ipā d'ispō ad s'ctum sup t'era edificabit edificū. s'uo r fuit s' b' t'era fodiet canales t' pute os et faciet d'curfus. t' populabit e t'eras. t' maxie si fuit p'p' as'cēs uel catēs. q' hī sigtatōz p'latōz. **E**t si omisit sol' m'ueient ei' p'p'iqu t' q' apti sūt regno ex eo bonū. **S**i uō fuit luna aspice eū cū defert luna d'ispōz q' sigtat s'ba ei' cū defert d'ispōsitōz. **A3. d' dno quēitōz**

**O**mnino .d. in signo t'cāo sigtat p'gnatōz regis impetite futūū seculi adeo eo q' iste locus sit nadi nom' t' sigtat id q' sigtat nom' **E**t si aspexeris in aliqua domo existis .12. domib' nō dimittas aspectū ei' ex locis t' fōtōes erūt signatōz oppositoy ut sit significatō ei' ac sigtatō signi nadi um' p'lte. aū fuit dom' ul' ex altatō ei' q' tūc sigtat q' dixi. **De sigtatōz regis cū eū m' t'ante uel alibi.**

**S**igficatōz regis q' fuit m' as'cē t' petet rex q' t' d' d' d' t' nō p' g'na bit. **Q** si fuit remot' absente fuit q' cū eo alter p'la m' as'cē nō re mot' aspice quis sit q' p'la qui

100. m' n' d' p'

si fuit inimicus signatorum exabit super  
 eum qui ostendat aieo in regno et petet  
 eum. Et si fuit amicus atque querens o-  
 mitteret regem iudicium cui signatorum est ipse  
 p[ro]p[ri]a. est q[uod] ipse aspiciens in regno suo. Et  
 si fuit signatorum regis in seculo distinguet  
 incensu meo de anno et queret s[er]uam.  
**E**t si fuit in t[er]cio multiplicabit egra-  
 tuam et desiderabit regnatorum. Et si af-  
 fixit eum dominum domi regnatorum p[ro]gri-  
 nabit. Et si omisit d[omi]n[us] sua d[omi]no  
 domi regnatorum p[ro]p[ri]e in loco regnatorum.  
**E**t si fuit in .q. non regnabit. et desi-  
 derabit delectationem. Et si fuit in .q.  
 inuenerit filium et desiderabit eum. Et si  
 fuit in .s. timebit super eum in finitima.  
**E**t si fuit in .a. inuenerit coniugium et r-  
 multiplicabit ei conit. Et si fuit in .g.  
 timebit super eum mors. Et si fuit in  
 .o. regnabit. Et si fuit in .io. ostendit  
 in regno suo et sequet uoluntate sua  
 in plebe sua et ei cupiditate q[uod] factu  
 uoluntas sua ex directioe uel retrograda-  
 tione seu t[er]minante signatorum sui. Direc-  
 tio ei signat aptatorem. et retrogratio si  
 gnat destructorem. et tardatio p[ro]p[ri]a sup  
 destructorem. et scda sup aptatorem. Et si  
 fuit signator in .ii. signat aptatorem et  
 pietatem ac fiduciam et desiderii expletorem.  
**E**t si fuit in .iij. signat pietatem inimi-  
 corum et importunitatem eorum in h[is]. Si autem  
 aspexit tunc dominum domi sue adipiscet  
 eos. Et fili dicit si omisit signatorum regis  
 d[omi]n[us] d[omi]n[us] h[ab]it[us] domorum quas dixi q[uod]  
 ipi sunt digores. queadmodum signat domi-  
 cum ouictum fuit signatorum regis p[ro]p[ri]e in  
 .s. aut in .z. signat etiam regnatorum re-  
 gis. Et cum sepat signatorum regis asigeta  
 q[uod] d[omi]n[us] et interitu signat ei in finitima  
 tem. Et fili ouictio cum d[omi]no in finitima.  
 Cum in graue signatorum regis s[er]uatis et  
 uoluit appare[re] illis orientem uel occiden-  
 tem et fuit in resolutione anni minus .ii.  
 gradibus timebit super regem q[uod] t[er]m[us] erit  
 q[uod] p[ro]p[ri]us ad obustionem et est h[is] t[er]m[us] con-  
 bustione sue ad omnem gradum. q[uod] si fuit in

ipm et solem mensis. Et fili cum fuerit  
 impeditus et cadet in loco malo t[er]ribitum  
 sup regem in regnate sua. .**AG. De**  
**dno ascitis cu est obustus in aliq**  
**angloy.**

**C**um obustus fuit d[omi]n[us] ascitis i  
 aliquo anguloy imittert ebulati-  
 onem sup hoies. Et si obustus fuit in  
 medio celi est destructio ca regni. q[uod]  
 si fuit sol d[omi]n[us] medii celi acciet hoib[us]  
 ex rege destructio et stitua. Et si obust[us]  
 fuit in anglo t[er]re signat motu meo-  
 dem ano. Si at fuit ascitis anu sign[us] fe-  
 meninu est h[is] plus in mlierib[us]. Si uo  
 fuit masculinu est plus in uiris. p[ro]  
 h[is] aspice si fuit d[omi]n[us] domi ascitis m[er]u[us]  
 est plus in pueris. Et si fuit uen[us] aut  
 luna est plus in mlierib[us]. Et fac etas  
 d[omi]n[us] esse ei ex sole. q[uod] si fuit uen[us] in exitu  
 tuo a sole signat inuenerit et p[ro]p[ri]am  
 cu fuit orientem. Et luna etia fili cu  
 fuit in ouictorem et p[ro]p[ri]am q[uod] impl-  
 ectio. q[uod] est .s. i[er]e. in p[ro]p[ri]am signat p[ro]f-  
 tice. .i. etate. .30. annoy. et m[er]u[us]. et ex  
 implectem usq[ue] iobustionem et signat senec-  
 tatem. et si fuit ei obustio in .a. est  
 guerra intrabit sup eos de p[ro]p[ri]a et  
 multitudine ostentonia. Si at fuit m[er]u[us]  
 est minoris impedniti et leuius et est  
 ee hoium infra h[is]. post h[is] aspice ad h[is] s[er]u-  
 ascitis. q[uod] si fuit ex s[er]u[us] semis destru-  
 etur sem. Et fili cet[er]e h[is]. .**AG. De**  
**dno medij celi.**

**A**spice dno medij celi queadmodu  
 aspexit dno ascitis. Si at obust[us]  
 fuit d[omi]n[us] medij celi in ascite. et d[omi]n[us] ascitis  
 fuit sol timebit si rege in defecto rusti-  
 corum. uel omachinatur in inuictu eius.  
 et tunc o[ra]t rege ut non edat se illi. si fu-  
 erit reuolutio h[is] mo. Et cum uolueris  
 scire quali mo est timendu sup eum. ante  
 que aspiciat solem hora reuolutois q[uod]  
 si aspexit eum m[er]u[us] an uict[us] fuit ei time-  
 bitur sup eum in finitima. et si obust[us] sol  
 d[omi]n[us] ascitis anu timebit sup eum etia  
 q[uod] dixi eode mo quo n[on] p[ro]p[ri]us. h[is] q[uod] fuit  
 p[ro]p[ri]us p[ro]p[ri]us p[ro]p[ri]us.

d[omi]n[us] f[ili] s[er]u[us] p[ro]p[ri]us. d[omi]n[us] p[ro]p[ri]us

ex hoc est in regna sua in qua est. et non ueniet ex alia terra ad eum. Si uero fuerit obitio domini in medio celi in angulo terre aut in aere. est quod dicitur de hoc quod ueniet ex alia terra extra eam in qua est. et est est que ad modum dicitur. Et fac malo secundum quod dicitur in capitulo sol regis et iudicij eius per quod in capitulo malorum aspicias in hac ad reuolutum anni. Si si uicium fuit de ascensu aut de medio celi malo in angulo que ad modum dicitur in primo capitulo est. Et aspectus ex opposito uel quanto malorum in hac loco est grauius ouictus. Et si fuit sol signator regis et aspexit in reuoluto iouem ex opposito inimicabit domesticas suas. et suspicabit eos et faciet eis malum. Aspice ergo in eis stellam que ad modum dicitur in capitulo sol. quia omnia plura que fuit signator regis. cum aspexit in partem ex opposito in reuoluto inimicabit rex ille esse parte et destruet per eum sicut iouem. scito hanc fides uoluit. Cum fuit mars hora reuolutiois in geminis et fuit in medio celi signator quod nullo anno crucifigent plures homines. Si fuit in ascensu uel occidente abscedent manus hominum et mutabuntur. Et si fuerit in angulo terre signator abscissionem manuum et pedum. Et si hunc die inuentu dnoy lelli et magnatum regum in regnum suum. **AA. De impedimento sol et saturni et martis.**

**S**ol cum impediunt per obitum suam signat obitum et exilium atque a regionibus. Et saturnus cum impediunt signat dolores legumicos et motum. Luno mars impediunt erit infectio et fugatio. **Ag. qualiter sciat malicia anni.**

**E**t scito quod esse anni grauiabit cum fuerint duo mali in celo hanc plus in ipse ymaginibus que auerterit ad fines celi redibit et significat destructum et in erectum cum caditate et plorat et deserta moialato et apparebit in hominibus et bulato atque dissolutio. Et eo quod cum fuerit un-

cor in alto celo. et alt. m. s. aspectu eius ut saturnus in medio uigie et mars in geminis. et pulsauit omnia disperserit saturno recepit quod saturnus. et ipse fuit retrogradus et fluxe corde tunc signat res graves et plenas deperdatas in hominibus. in singentes quod et est quod peccat destructio in terra. Et debilitabit esse regis et petet rusticos ac mercatores et remouebit religio et fides ab hominibus et auferet pietas ac misericordia ab eis et plorat hanc. Et hanc est cum fuerit unum horum malorum in medio celi. Si omisit luna disperserit sua cum marte scitino ex sagittario de celo inferiori signat destructio et uarias spes ebullationes et destructio regum quousque conuictet regem et mutabit aquridam in alios. Item cum omisit luna disperserit sua saturno. Et fuit de impetore sua cum eo aut in quanto a spectu eius uel oppone. Et fuit de perfectio impedit signat impedimentum multum militumque moris. et si impedit fuit de pos fortune et pars fortune sibi huic impedimento quo impedita fuit perfectio. signant augmentum destructiois et multitudinem eius ex diuersis moris. Si hanc aspice sole et eius et aspectu eius ad malum impediunt et omnem malum que ad modum dicitur in luna et perfectio ac dno perfectiois et patitur facit eius parte fortune et omnem eius et auxilia per dignitate. A. plura que auxiliant et signant tempus. Et signator cum fuerit in angulo plorat malum. et incertum ab breuiabit. Et deo altius et perfectiois significat secundum quod signat signator ex lono uel malo. Et si hanc de ascensu et deo comitum diuisiois cum recepit luna ex saturno in loco optimo ex celo in loco fortune signat repulsiorem mali in terra. et phibitio destructiois mali per fortunam suam. Et si hanc in natiuitate cum fuerit luna in loco testificatio ascensu et auxiliis eius. Et fuit de ascensu fortunato et bona oplo signat plorat uite et regem et est natus sapiens et est fortunatus. Et fortune soluit malum et pulsanant cum fuerit fortes in loco optimo fueritque

ois reshōnū sūnt q; directe. Cumū  
sūnt ep̄io celebrabunt nō p̄ficiēt.

**89. De Camm solis.**

**S**elle cū sūnt s̄ radis unite et  
mercurius p̄p̄t eū a fōrtitudo et  
reḡ n̄ cū sūnt cū s̄tēne cū n̄ est q̄a  
nē sol. Et cū sūnt m̄t m̄cūū et solē  
aq. ḡd̄ oīe t̄lao laudablī cū sūnt recep  
tus. **90. De sole cum am hie  
runt fortes.**

**E**t luna cū sūnt forte et aucta hūe  
et nūc̄ t̄ reuolutē noctis siḡat  
exultatōē et p̄s̄tatōē rei magne. et  
sūl sol̄ m̄ die cū sūnt lib̄ amal. **91. De  
planets qm̄ exiunt de s̄ radis.**

**Q**ue ut siḡtōē sit eē s̄s̄ d̄ obu  
sūc̄. aū aliq; p̄ta. et aspiciat eū  
malis. q; tūc̄ eū ut puer s̄btal. si a  
s̄p̄ct̄ eū inf̄tūā p̄ct̄ eū et s̄m̄et. Et  
sūl cū m̄t̄aueit m̄ḡb̄sticōē aū nūc̄  
sūnt eī. oīe t̄enex̄ dec̄epit̄ q̄aliquē mō  
bum patitur. **92. De esse. et pla  
netar̄ sup̄ior̄.**

**Q**uoniam eē. e. p̄ta; alioz super  
amos m̄ḡndib; exaltatōm̄ sūū  
et p̄p̄t̄ s̄atnū. q; si recepit m̄gradu  
exaltatōis sue cū s̄ q; s̄t̄ ext̄stōm̄  
et fōrtitudiē eū et d̄s̄p̄. et siḡtabit  
rē mat̄ā d̄ regno et fōrtitudiē atq;  
imp̄io s̄m̄ q̄t̄it̄e nē eī ac s̄b̄e loci  
eī. Et s̄b̄e imp̄it̄. Reliq; at p̄tis as  
p̄ct̄ oīs t̄ reuolutē anoz si euenit  
alicui p̄te ḡd̄ exaltatōis sue. Et si sū  
erit p̄ta meotē l̄ao recept̄ siḡt̄  
rem magnā et fōrtitudiē. m̄sua s̄b̄a.  
et eū t̄ modū s̄atm̄ m̄ fōrtitudiē ac v  
d̄s̄p̄e. et t̄c̄tūe nō aspiciēs t̄ reuolu  
tōē si sūerit m̄ exaltatōē sua aliq; p̄  
p̄ta q; eū recipiat. et recipiat ab eo v  
d̄s̄p̄ōē sua. eū t̄p̄ de esse siḡtōē sue  
q; d̄ra m̄t̄u d̄e. q; n̄p̄t̄ queit̄ t̄ reuolu  
tōē anoz et quātā exaltatōi sue. Cū  
aū sūnt m̄ exaltatōē sua p̄ta qui re  
cipit eū eum erit s̄m̄llis eī.

**93. d̄ eē maloz t̄ouctōē ill̄ q̄ t̄ exaltatōē.**

**P**ost h̄ aspice t̄ouctōē maloz et  
eoz aspectib; q; p̄ta sit t̄ gradu v  
exaltatōis sue. s̄m̄ q; patefactū est t̄.

**94. Quā sol ḡmittit hūe d̄s̄p̄em.**

**S**ol cū sūnt ei pacificata hūa. et sūnt  
fōrtis t̄lao suo t̄ reuolutē noctis  
comittet d̄n̄atōē. sūā ac reḡ lune.

**95. De significatōē eclipsis.**

**Q**uoniam euenit meotē anno eclipsis  
accipit siḡt̄ eclipsis ad n̄m̄ eī. Et  
lato eē eū ac locū eī ex d̄n̄o as̄ct̄is  
eclipsis et eī ex d̄n̄o am̄ et siḡt̄ōē  
regis et aspectu p̄ta; ad eū. Si aspe  
xerit ip̄s̄ ab s̄ct̄is t̄p̄i eclipsis aliq; p̄  
p̄ta m̄p̄ediet̄. p̄ta as̄p̄ct̄ eū ma  
h̄ ḡuabit̄ id q; siḡt̄ atq; m̄t̄p̄licabi  
Et eo ḡuūis si sūnt d̄o d̄m̄ eclipsis si  
ḡficatōē regis. q; si fuerit ita aspe  
xerit q; eū mali t̄ebit̄ sup̄ regē tū  
pueniet̄ sol ad medū celum eclipsis  
siḡt̄ōē am̄ t̄ebit̄ sup̄ h̄ōēs cū actu  
rerit sol as̄ct̄is eclipsis s̄m̄ q̄t̄it̄e  
s̄b̄e as̄ct̄is. Et si sūnt ad ymagines  
h̄ōm̄ eū mali m̄ h̄ōib;. Et si sūnt ad  
ymagines aīalū eū m̄ aīalib;. Et si sū  
erit ex s̄b̄a semis m̄f̄ōm̄ib;. Et si sūnt  
ex s̄b̄a aquarū m̄ bus q; s̄t̄ t̄ags s̄m̄ s̄b̄a  
siḡnū. ad unā quāq; h̄ōrā integrā eclip  
sis lune eū un̄ m̄s̄is m̄ d̄s̄t̄ct̄e. Et  
m̄ eclipsis am̄. post h̄ aspice p̄ti  
sup̄ quā metuenēs ex l̄ao eclipsis l̄ao  
d̄n̄i eī s̄m̄ s̄b̄a usq; q; signoz. et aspice  
stellas uolātes. q; sūnt stelle ignis. et  
apparet̄ t̄p̄ m̄ l̄ao m̄cūū. Si sūnt m̄  
curus m̄oīem̄ m̄oīem̄ uidebūt̄  
Et si sūnt m̄oīem̄ uidebunt̄ t̄ acti  
tente. et eū recessio eaz ob̄stio mē  
cury. **96. De partibus planetar̄  
m̄ eclipsi.**

**A**spice p̄tē m̄quā uerit. Si sūnt  
t̄it̄inē m̄f̄ōm̄ eū mali m̄p̄te v  
m̄artis et uenēt̄. Et si sūnt m̄tinere  
sup̄ior̄ eū mali m̄p̄te s̄atm̄ et lune  
ac solis. Post h̄ aspice m̄quali signo  
app̄net̄ et quale sit esse d̄n̄i siḡ eū.

mlao ei. Et quali sit aspectus maloy et  
fortitudy ad dnm sig. 7 mansio. 7 ga  
urfa si hnt nrsig regu. 7 dñs sig aspe  
xent ex laco fcti. sigtat p egdret ex  
eade pte qui ostendat in rego exdome  
stias regas 7 est noiat. Et si hnt in  
signo regu que ad modu dca. 7 dñs  
sig no aspxent eit ex fillis noblium  
et eit apt regno. et fili iudica de  
oibz signis. **ga. Quid significet sig  
et ee suo.**

**E**lato q sig sol ac iouis 7 matris  
significat filios regu. Et signa  
latu sigtat noiatos in antige. Et  
com lunc infra domu sol. 7 domus  
mecu infra domos iouis. Et com  
uenois infra domos matris. Et com  
matris infra domos iouis. Et domos  
iouis infra domos sacru. Et q dclioz  
sit infra dclioz eoz quos dixi. Sacru  
at i aquano e noiat 7 refert ad sa  
pientia. In capcomio uo e mal. **gg.**

**Quid significet mortu.**

**E**t mansioes mortu suo no signi  
cant ne ee iulgi et usalit ee re  
gu 7 magnatu. **gg. Quantu que  
libet hora durt.**

**I**n tpe significatois eclipsis. Cum  
accepis signem sup malu eit  
tpe in eclipsi sol ad una quaaq hora  
annus. Et in eclipsi lune ad una qua  
q hora mensis. **gg. Qualiter di  
gnoscit hora.**

**E**t hora in qua apparebit e ut  
nuces ex ascende eclipsis au ex  
laco eclipsis ad ascens medu eclipsis  
ad unu q q sig meselem. Cuiq iuene  
ris ipm sig in quo fuit aut ascende  
medu eclipsis eit h absq dubio siue  
bonu fuit seu malu. au fotasie ap  
parebit ipa res. Cu fuit uelotioz  
ad meritū hie ascens maxie seclpsi  
qua fuit i dieb guere couptio ul  
mutatio mtpz 7 adiditas. **oi. De  
significatoibus pliu in anno. et  
pno de mercurio.**

**S**ignificatōnū plātarū tāno. Cum  
dominū fuit āni 7 cō ascētus r  
māius fuit qz lib amāl 7 fōtūē af  
spexerit eū eit icē annū apt puei  
et sapiētib ac negotiatōibz. Et eo r  
mell si recepit eū dñs domū sue. qz  
si recepit eū cō domū sue iueniet  
sedem honōis a rege. 7 audiet eoz  
et adipsi fecit hac de causā bonū. Et  
si alit fuit dic et dñāō 7 eo gūuuz  
si nō recepit eū cō domū sue. qz sigtat  
qz iueiet eos ex regno suo dñctio.  
Et impediet sedes eoz ap illū. Si at  
cū h q dca aspxat eū malus destrue  
tur ee et d laco q dca. **Et si fuit  
luā cūm eō libera amālis mltiplica  
bunt phuue 7 frig. 7 legati 7 gau  
debit atqz iueient bonū. Et come  
lius ac dignius si fuit recepta qz  
tūc iueniet locū dignitatis a rege  
ac regibz. Et pluet mtpz suo cum  
necessē fuit. Et si p fuit mars  
et nō fuit impedit eit meote āno  
fertilitas. 7 eit annū pluuiosus erit  
qz pestilentie 7 tēremot 7 eit hoc  
modicū. Erūt qz meote āno gaudū  
et leticia 7 dntabunt bellatōes 7 de  
latōes ānoz. 7 iueniet bonū. eitqz  
bellū 7 ostentō p rege. Et si p  
fuit iupit 7 fuit lib ab impedimto  
et amālis. eit annū securitas 7 getu  
dinis 7 cōs res oit apte. 7 habūda  
bit i hoibz bonū lāgitas 7 iusticia r  
pax qz ac rectitudo 7 aptabunt re  
ges. Si fuit recept fuciet iulgi  
ex regibz bonū 7 diligēt regē suū.  
Et bonū eit ee nobliuz ac honorabi  
liū 7 magnatū. Et si fuit impedituz  
dic e qz. Et si p fuit uenus 7 fuit  
liba amālis 7 ab impedimto eit annus  
sicut p dca 7 mltiplicabunt iup  
tie. 7 eit gaudū i hoibz 7 maxie i  
mlieribz. Si uō fuit p dca que ad  
modū p dca eit annū pnia lū 7 eit  
tremot mōiuis rēris. 7 cadet pa  
rietes. Erūt qz modicū bellū totū**



stabit rex est h̄ inclimate suo et in  
 terra sua. **E**t si p̄fuerit Safer̄ que ad  
 modū dicitur est an̄ ḡus frigidū mlt̄au  
 pluuiarū et mlt̄uplicabitur lactina  
 et m̄stices m̄m̄ico. Et erit ḡues et no  
 cibles. et cadet i h̄is d̄istōdia et m̄e  
 dantiū ac blasphem̄ia et est pluuia apta.  
**E**t si fuit soldo am̄ et fuit lib̄ amali  
 gaudebit reges et habebit leticia  
 et securitate et mlt̄uplicabitur anone  
 oues q̄ et aiala atq̄ aues et om̄es res  
 m̄gibus h̄t d̄m̄m̄. Si uō fuit impedit̄  
 fiḡtat impedit̄m̄tū m̄m̄m̄is q̄ d̄m̄.  
**E**t si fuit mercūus cū salno ul' as  
 p̄erit eū participat q̄ ei fuit ac re  
 cepit ab eo d̄st̄p̄er̄ fiḡtat q̄ p̄e sit i  
 d̄m̄m̄is d̄st̄p̄er̄. et d̄st̄m̄m̄tū patientū  
 m̄sses et r̄st̄p̄er̄ et mlt̄uplicabitur la  
 trones. et it̄ab̄ sup̄ hoīes timor et  
 maxie meis q̄ fuerit n̄e m̄cūi ul' q̄  
 fuit fiḡtor. Et mouent̄ m̄ra aca  
 tentis ul' arabū aiala si fuit i signo  
 quadrupedū. Et si nō fm̄ s̄ba signū.  
 Et aspice cū h̄ lum̄are cū est aucto  
 ritas. q̄ lum̄are cū fuit q̄ d̄st̄p̄er̄. et  
 auctū fuit lum̄ ei ac nūe. et nō fuit  
 impeditū repelet impeditū ma  
 gnū. et philebit amalo. . 92. **Cum.**  
**Mars est d̄ns anni. de signis aca**  
**tentis am̄.**  
**M**ars fuit acañs am̄ fiḡ mobile et  
 est t̄ps eoz q̄ fiḡtueit auct̄m̄  
 ex bono ul' malo in p̄ma quāta. Cūq̄  
 intrauit sol em̄erū et lib̄a ac cap̄or  
 m̄m̄ reuolue has quātas. et ost̄tue  
 super eas acañs et s̄ato fiḡt̄or. et d̄ic in  
 eo sicut d̄m̄ in quāta p̄ma. **E**t si fu  
 erit acañs fiḡ c̄e est t̄ps eoz q̄ fiḡ  
 caueit auct̄or. ex bono ul' malo medi  
 etas am̄ p̄ma. Cūq̄ intrauit sol li  
 b̄am reuolue medietate ultimū  
 et ost̄tue ei acañs et s̄ato fiḡt̄or. et  
 et n̄m̄ que admodū n̄m̄st̄i m̄p̄e  
 tentibus. Et si fuit acañs fiḡ fixū  
 est t̄ps eoz q̄ fiḡt̄m̄ auct̄o m̄f̄m̄e  
 am̄. q̄ reuolue p̄erit oib̄ quātas.

Et si fuit un' maloz manglo reuoluti  
 om̄s am̄ fiḡt̄ or̄entēz et tellū. Quod  
 si fuit direct̄ est t̄ps hor̄ d̄m̄ reuolutū.  
 Si uō regrad̄ fuit est t̄ps q̄ d̄m̄ ḡet.  
 cū om̄xtū fuit lum̄ ei lum̄i fiḡtor  
 regis. et i om̄xtū ei fiḡtor r̄st̄p̄er̄  
 fiḡt̄ mlt̄itudinē lat̄m̄ et m̄m̄m̄. Et  
 si fuit m̄laco quo asp̄iat acañs c̄m̄ i an  
 gulo fuit q̄ regrad̄ impedit̄ t̄m̄ i qua  
 fuit ip̄e malus. et nō est h̄ d̄st̄p̄er̄  
 n̄ om̄iscat lum̄ d̄m̄ acañs. cū lum̄  
 d̄m̄ mediū celi. Si fuit fiḡtor regis in  
 maloz et fuit c̄m̄ ab acañte nō imp̄e  
 diet annū n̄ sit c̄m̄. an̄ c̄m̄ acañs.  
**.93. Cum Mars est d̄ns am̄ et fuit**  
**in anglo.**

**M**ars cū fuit c̄m̄ am̄ et fuit m̄gibus  
 sup̄ eos guēras et bella et f̄st̄p̄er̄ san  
 guinū. Et eū ḡm̄us si fuit i geminū  
 et ei p̄p̄icitate q̄ t̄m̄ impedit̄ m̄signū  
 hoīu. et si fuit direct̄ est h̄ m̄p̄et̄  
 uent̄is. Et si fuit retrograd̄ est i m̄  
 iuris et i m̄m̄m̄at̄oib̄. Et si fuit i Be  
 m̄is et ei p̄p̄icitate extra angulū et fu  
 erit in laco quo asp̄iat acañs fiḡtat i  
 s̄m̄m̄itates et uent̄os et m̄d̄st̄p̄er̄. Et  
 granus m̄o t̄m̄ m̄cūi signo fuit lu  
 men cois an̄ opp̄it̄oib̄ ul' quāta aspect̄.  
 Si aut̄ fuit regrad̄ et fuit fiḡtor. fiḡt̄  
 p̄st̄lentiā quā auct̄at d̄s. Et si fuit m̄  
 siḡ et ei t̄p̄p̄icitatib̄ et fuit c̄m̄ nō af  
 sp̄it̄es. acañs fuit q̄ direct̄ impedit̄ ho  
 mines et faciet euenē ignū et acañ m̄fir  
 mitate calidā ex sanguīe et d̄st̄p̄er̄ et  
 uent̄a seū. Si aut̄ regrad̄ morietur m̄  
 ti ex hoīb̄ m̄lx q̄ d̄m̄ reuolutis. et m̄fir  
 mitatib̄ et ignū. Et si fuit Mars d̄ns  
 am̄ et fuit maiete et ei p̄p̄icitate i anglo  
 fuit q̄ direct̄ est m̄lacoib̄ m̄f̄m̄m̄as et  
 lida sicca. et ost̄ndet̄ p̄ncipes ut reges  
 aduicē m̄m̄is d̄m̄m̄. Et si fuit  
 retrograd̄ m̄laco p̄p̄icitate q̄ ost̄tabū  
 tur alac̄m̄. m̄p̄ia et acañs. Et est i  
 d̄m̄m̄ate babilome ost̄ndet̄ et m̄p̄ed̄m̄  
 tum ueniet et d̄st̄p̄er̄ sup̄ et pilosū

et debilitabunt lupi et gravabit calor quousq; exeat de locis suis. Et si fuerit in h' sig' et ei' e'phatate ex anglo et as' fixit ascens' affliget sese hoies iuice et est intera signi in quo fuit et ienu' quanto aspectu atq; oppoite impedim' tum scdm q' dicitur in primo caplo. Q' si fuit retrograd' est grauius. et si fuit in hac e'phatate fuit q' cadens ab asc' tente et fuit direct' no' est ex hoc alqd q' dicitur si grauius calor et impediet te ram et clima q' aspiciat scdm s'ba signi et ei' n'.

**S**i aut' fuit saturn' in hac triphatate remot' no' aspiciet ascens' su erit q' direct' mirabitur si nobles distit no. Et si fuit retrograd' destruet dom' s'ba et artas eaz. Et eo grauius si recepit dispoim' matris q' tunc fig'at frigus g'ue et motem aialiu' cu' h' q' dicitur ex guenis atq; bellis. Et si fuit in hac e'phatate cadens ab asc'nte no' aspiciet eu' fuit q' direct' et no' aspiciet mater' est frigus hyemis oi' graue ac forte et moient' meo mlt'a aialia. Si u' fuit retrograd' est q'nto me negotiat' et de p'dato et malu' si aspexit eu' mars ex anglo et si aspexit mars ex lao et tenta no' est d' h' q' dicitur alqd.

**92. De Saturno cum fuit in tauro et ei' triphatate.**

**S**aturnus cu' p'fuit et fuit in tauro et e'phatate ei' in anglo directus. sig'at' q'nto et bellu'. mot' q' omnium et uacat' intera in qua' et in sig' ei' p'p'. Et si fuit retrograd' destruet melle' et no' est semi' mutato. Et est bellu' in oi' lao et moient' pl' puei et iuuenes. et eo g'au' magis est u' sale si fuit in medio celi. Q' si fuit in h' sig' remot' ab anglo et aspexit ascens' fuit q' direct' est q' dicitur in h' caplo i' m'fra q' est saturn' meao ab eo fig'at' motem regis p'testomiu' rei amoz. Et si fuit retrograd' destruet femina et modica est melle' et moient' iuuenes. Et si fuit saturn' in hac e'phatate

tate cadens no' aspiciet ascens' et fuit direct' no' aspiciet eu' mars est pauca mali no' ei' pot' quer' malu'. Q' si fuit erit retrograd' et impediet p' martem si g'nicat' destructoz melle' et moient' interis in qua' sig' fuit aut' i' aspectu. q' e' d' sig' ul' oppoite.

**94. Item si fuit in geminis et ei' triphatate.**

**S**aturnus cu' p'fuit anno fuit in g'eminis et ei' e'phatate et fuit in anglo direct' grauius uenti septentiois ac frigus et turbies et pauca' erit aues et acciet hoib' ois infirmitas q' fuit ex s'ba saturni et est in hoib' mendatu' et q'nto atq; effusioes sanguinu'. Q' si fuit retrograd' sig'at' q'nto regu' et tiebit sup' eos mors. est q' t'romo tus. Et si fuit remot' multiplicabunt ueri oientis et occitis et grauius frigus hyemis. et est i' hoib' mot'. Et si fuit retrograd' est sic dicitur et motu. erit q' infirmitates exueteris et roze. Si u' fuit cadens no' aspiciet ascens' fuit q' direct' grauius ad h' in regie' cu' fuit signu'. Et si fuit retrograd' multiplicabunt ueri meidiei et tribines et mlt'o plus si fuit direct'. et no' debilitabi' et iueniet aues tere cu' sig' fuit infirmitas et d' solo ac de p'dato. est q' h' u' sale i' ignobilib'. Si aut' fuit i' anglo tere i' hac e'phatate fuit q' d' am'. Et si no' fuit d' am' recepit dispoim' d'ni ascens' fuit q' p' meo dem lao moient' mlti ho'uz i' t'remotu. Si u' recepit dispoim' medij celi sig'at' co'tentoes et gueras i' p'petite regni.

**95. De eodem in cancro et eius triphatate.**

**S**aturnus cu' p'fuit ano. Et fuit i' cancro et ei' e'phatate in anglo directus. et no' aspexit eu' mare grauius frigus et multiplicabunt lactes et infirmitas q' fuit i' m'ra e' d' sig'. Et si fuit intera quatu' aspect' ei'. Et si fuit retrograd' tiebit sup' regu' et est q'nto mors. Si aspexit saturn' m'ra et fuit erit ab eo forus obtentio est g'raui

maxia et mors ualida metra qua sig-  
ficat nutu dei. Et multiplicabit ma-  
lum et destructo. Et si fuit factu in  
micro et ei tripliciter remotus non ad-  
spitues ascens multiplicabit pluuie  
atq; ad rores q; ac frigus. Si autem fuit  
directus et quietus fuit ei fortue mi-  
nuet ei malu nisi sit luna masculina  
in caplo. q; tunc est in a. ab eo et time-  
bit tunc si reges. Si autem fuit factu re-  
trogradus et aspectu matris siget de-  
structo et inuentu terre in cui sig-  
fuit et quanti aspectu orbe sig. et eius  
opposito. et siget et locustas. Et si  
fuit cades non aspectu ascens fuit q;  
directus et non aspectu eu mars fe-  
cu est hoies. et eo meli sua tunc fiet  
dimidiu sig. et omni est infirmitas  
metra in cui sig. fuit. Et si fuit ref-  
gatus et mac aspectu eu. fortue q; si  
erit abfentes ab eo accuet hoib;  
exignobilib; malu et elato et gubari  
frigus et multiplicabit ad elatu ste-

**98. Quid significet luna in p[ro]p[ri]a**

**L**una cu fuit in p[ro]p[ri]a in signo  
nec p[ro] q; fuit esse sig. e. tunc fiet  
malu et tribulato. q; siget ipse ma-  
lus p[ro] aspectu sui atq; natura. **99.**

**Qualiter aspiciere debent in reuo-  
lutione anni.**

**A**spice in reuolutione anni ascens et  
ei anglos casus q; pluuie et casus  
suis et omni hodie eorum ad iuce. Et  
sigetores eorum ignib; siget et alia huius  
ac natura eorum. Et descende sic sol in  
na signorum. **99. Capricornum. De  
Tripliciter.**

**A**pitlm Calois ac frigus. In  
es et ei tripliciter sunt cali-  
de et sic et cu descenderit meas  
mars augetur nam calois. Et cu  
descenderit meas factu minuet  
nam calois. **Taurus et ei tripliciter**  
res sunt frigus et sic et cu descen-  
dit aliq; eorum factu augetur nam frigo-

nis. Et cu descenderit meas mars minu-  
et nam frigus. **Gemini et ei tripliciter**  
citates sunt calie et huius. cu descenderit i  
ea mars augetur nam calois. Et cum  
descenderit meas factu minuet nam  
calois. **Cancer et ei tripliciter** sunt  
frigus et huius. cu descenderit meas factu  
nue augetur nam frigus. Et cu descen-  
dit meas mars minuet ex nam frigus.

**100. Qualiter signa disponat  
quatuor t[em]p[or]a.**

**A**pitlm figurarum signorum ex. 2. t[em]p[or]ib; .  
**L**ibras est calia sicca cui silico est  
aies et ei tripliciter. Autum et huius  
et sicca et silico et tauri et ei tri-  
pliciter. Hyems et huius et huius et eius  
silico lance et ei tripliciter. Ver ca-  
li et huius et ei silico Gemini et eius t[ri]-  
pliciter. **101. qd op[er]e fortuna uel  
infortuna in signis.**

**A**pitlm fortue cu descenderit aliq;  
sig. est fertilitas et bonu et sba sig-  
illi. Et cu descenderit mali aliq; signu  
est elato et destructo et sba esse sig.

**C**onsidera fortue et malos q; cu descen-  
derit iupit et uen et ceterem. bonu  
est esse omni. et leue est p[ro]tium canium  
et est incrementu omni quadru p[ro]p[ri]um.  
Et cu descenderit i tauri est copia mes-  
sum et leue est p[ro]tium anone. bonu q;  
est esse uacari et in omni messu. **Cu**  
uero descenderit mali in sig. dic eipio. Et  
sedm q[ui]tate ste. sig. sic natura tua  
si de uoluit. **Si autem fuit de aietu in**  
exaltate sua est ipse fertilitas et gau-  
dium regis ac nobilib; . Et si silico descen-  
dit sua est eipio in omni et in omni qua-  
drupedib; . Et silico omnia signa sedm  
sba suas. **102. Cum sol est in as-  
cendente anni in iudi et mali sunt  
in tripliciter sol.**

**C**um inuenio malos tripliciter  
sol et fuit sol in ascente anni in iudi  
siget bellu et obnitas atq; guens  
et mortalitates ac fines merores q;  
ac estutias plimas et p[ro]p[ri]os hoib;

Et multitudinē obustiois in uillis ac destructoibz et inuicibz et in regionibus. et detectoibz in lioz ac destructoibz inuoy in terra signū qd aspiciat malus. aut in quo fuit aut in terra in qua ualitudinē hūit ipse malus. .103. **Cum Saturnus fuit dñs ann. Et fuit in signo regionis.**

**S**aturnus cum pualuit in reuolutioe sol sup sig regionis. Et absentes fūnt ab eo fortitū sigēt in artū ann pedmētū ex aqua et timore. in finitatem qd ac motem in terra eide signū. Et si omixt fuit ei mars eit bellū et effusio sanguinū in ues ac multitudo febriū in parte orientis quartane qd febres ac pestilencie. Et cadent magnates et mesiaet se gladiis. Et grauiabit anona et uimū ac destruet uimū et multiplicabit buty. Et si fuit uenies ppe ascendet ann erit guere mlte ac dolores oculoy in finitatem qd insepabiles et multiplicabunt trinitia et cōmentū terre ex ol spē. Si at iuncti fūnt ei iupit et uenies repellēt ipse malū ac modicū eū reddēt. leuēq facēt rē in oibz ac phibebūt qd iupit nuptu rei impedimētum saturni et martis. .104. **Itē Cum fuit dñs anni et fuerit in ariete.**

**S**aturnus cum fuit dñs ann et fuit in ariete sigēt multitudinē uentoy et repentū et mortē in lioy depredatoēs et in partibz corascent et alaret. paucitatē qd anone ac uimū buty et cū unguetoy. Si fuit qd sol in pedit multitudinē latnū et absa seēs uay ac tēlatōēs. Et si fuit erit saturni in tauro et euenerit eclipsis lune sigēt mēfectōy in parte orientis et cōmēs in ues qd ac pluuias multas et multitudinē messiu ac repentiū mortē qd iacū. Et in uentur uimū ac buty in parte occidentis.

**E**t si fuit ingenio sigēt multitudinem aquarū et mundatōēs flumoy at qd in meritiōēs et multitudinē inuoy. et detmentū in anona. ac qd multoy uentoy et motem in uis. Et si fuit erit in canero sigēt paucitatē aqy et pluuiay ac uentoy tūssim qd ac dolē in pectōis. et pgnatōēs bonum ab habitatoibz suis. ac similitudines comotois in hoibz. Si at aspectū meritiū et uenit a se ann erit dolores oculoy. Et si fuit in leone sigēt bella et quātanas febres ac motē in lioy labōem qd ac fatigatōēs in hoibz et multitudinē absa seēs uay et amissioē in parte corascent. in uenies et hoies distictōy et sigēt uentos callos et ficos qd asilimē siccitati leois. Et si aspectū mars et uenit erit mēfectō maria et dō raseē. Jupit at et hūa repelet in nuptu rei. Si fuit saturni in uicibus et multiplicabit pestilentia in magnatibus et turbabit color sol. qd leo et comit. Si at saturni fuit in uigie sigēt pestilentia in hoibz et maxie in agibz. et paucitatē pluuiay ac multitudinē in finitatem et febres acutas. Et si aspectū eū sol aut omixt ei fuit nō erit pestilentie et multiplicabit mēfectio in regionibus qd fuit in medio plage occidentalis et anarat. Et apparebit in cello signa ex stellis. **P**olo si fuit in libra sigēt multitudinē uentoy et detmentoy in artōibz. Et si qd ac calōēs et paucitatē anone et uimū ac buty et multitudinē guere. aduicitate. et cū mulioy ex uis suis. et dolōy uentoy atqz cōdis in hoibz. Et si omixt fuit erit ei mars multiplicabit mēfectio et comotoēs. Si omixti fūnt ei iupit et iupit repellēt bella. et erit pestilentie et mors ualida. Et si fuit saturni in scorpio sigēt sanguinē et distictōy impedimētū qd in uicibus et aboitiua pgnatūy. Si at omixti fuerit ei luna et mars. erit patus cū timore.

grau. et fortassis erit nat' abscisus.  
et erit i hoibz dolens doli et flegmo  
nes mlaxie graui. Et erit s'milio et  
mltitudo aquar ac mnuu' frig' quaz  
graue et destructo messu' cetoz qz  
feminu'. Et si omitt' fuit ei iupiter  
modicu' erit lesu'. et erit nati plus ma  
fali. Et si omitta fuit ei uen' effim  
det sanguis plini' mlt'. et erit dolens  
oculoz. ¶ Si uo fuit saturn' msagi  
taio figit pestilencia in magtibus  
ac nobilibz et lesu' in actiue. Quod si  
aspetit eu' mars erit pestilencie et  
dolens oculoz ac febres graues. et ml  
tiplicabit uexat'es temoni' i homi  
nibz. Si at' aspetit sol sedabit h' et i  
modica erit anona et multiplicabit  
locuste et moient' aues. ¶ Et si fuit  
saturn' in Capricornio figit rotes et de  
trimenti' i messibz. mltitudiez quaz  
pluuiaz ac uetoz et distict' i regio  
nibz et i hoibz atqz impedimtu'. Si at'  
aspetit iupiter aptabit' messis modi  
cum et multiplicabit' uniu' atqz buti  
rum. Vniu' naqz h' oistoz aquar in  
arboibz dicit butuz h' et mltitudo i  
piguedis renu' et bonu' ee' pectorum.  
Et si fuit saturn' in Aquario figit  
mltitudiez aquar et mundat'es flu  
uioz et impedimtu' regionu' ab eis. si  
gnificat ecia' mltitudiez rois. et ue  
tos graues absqz pietate. et distictio  
erit i hoibz ac regioibus et pugnabu  
tur hoies ex habitatoibus et minue  
tur reddit' artoz et messiu' et multi  
cabunt locuste et impedimtu' in uino  
et minuet butuz et iungueta et multi  
plicabit' mors et uagato' in hoibz. Si at'  
aspetit iupiter ascens' an. au' omitt' fuit  
ei alienat pestilencia et mltitudines et  
erit tonitrua et fulgura multa. ¶ Et si  
fuit saturn' in p'isce figit graue frig'  
ac distictates aeis. Quod si fuit sol uel  
uen' aspites et lu' fuit loge. ad h' no erit  
mltitudines ac dolens oculoz et modica  
erit anona. butuz qz et iungueta mltipli

cabunt plage et acemena in actiue. si  
at' aspetit eu' fortune erit libato' d' h'is  
impedimtis si des uoluit. Si uo m'cau  
rius aspetit graui' erit mltitudines. 109.  
*De Joue cu' fuit d'ns an. et fuit i ariete.*

**I**upiter cu' fuit d'ns an. et fuit i ariete  
figit mltitudiez uetoz et pte me  
bir et expte chorasc'e et roat'es h'ois  
ac frig' ei' mltitudiez qz pluuiaz et m  
imdat'es flumioz et aptabit' unue  
et arboes minuet qz pluuia et lo' erit  
holera. ¶ Et si fuit iupiter in taio figit  
tepanituz i hyeme et mltitudiez plu  
uiaz mea. Et figit mltitudiez uniu'  
et frig' g'ue m'he h'ois. Et multiplica  
bit' anona et fruct' pter uias et mi  
nuent' aues et accidet distictio in mari  
et erit ueti' d'isti et t'ebit' tere mot'.  
¶ Et si fuit in b'ernis figit uentos et  
guitate h'ois et in medio et postremo  
clarescet aer et minuent' aque et tem  
pabit' estas et habit' uent' m'edian'  
et habudabit' anona et minuent' fruc  
t' artoz m'fine au'ptu' et multiplic  
bit' aque fontiu'. ¶ Et si fuit i ca  
ro figit h'uitate h'ois et mltitudi  
nem uniu' i motibz et fertilitate annu'.  
Et dolores erunt in diebus autu'pni.  
¶ Et si fuit in lece figit frig' h'ois  
et mltitudiez apianum et uetos ualidos  
eradicat'es ab eis. et figit tepamentu'  
aeis et claitate ei' i postmo dimidio hy  
emis et frig' m'he h'ois et mltitudiez  
pluuiaz m'ue et tepamentu' estas et  
paucitate aquar i fontibz et paucitate  
past' h'ois ac mltitudiez m'finitatuz  
extu'li et fertilitate anu'. ¶ Et si fuit  
in iugie figit mltitudiez pluuiaz ab  
initio hyemis usqz m'fine ei' et dolens  
capitis in dimidio fo' ex hyeme minuet  
qz et frig' et tepamentu' uetoz et dolens capis  
et paucitate mundatois aquar et pau  
citate rois in autu'pno. ¶ Et si fuit in  
libra figit frig' in initio hyemis et ml  
titudiez uniu' et rois atqz aquar m'f  
tibz mltitudiez qz pluuiaz et tonitruoz

ac fulgur. **E**t si fuerit in scōpiā sigēt  
 frīg? mitio veīs aq̄uitatē frīgōis i hē  
 hveīs a multitudiē pluuay ac niuū et  
 mundatōnū flumion. a plūimāz alōz  
 sp̄edientos indieb; ueīs a rozes i estate.  
**E**t si fuerit i sagitāō sigēt tēpanitū  
 imitio hveīs a frīg? medie hveīs aue  
 toz ḡies i hne ei. nūes q̄ ac ḡelu m  
 uere et uentos mēdianos a mltitu  
 dīe pastus m cāpessib; a destructōz  
 uineay ex niue ac frīgō a pauatāz  
 frīgū a sp̄gnatōz alōz. **E**t si fuerit i la  
 p̄cōnio sigēt tēpanitū hveīs a mltitu  
 dīe impletōis a mundatōis flumīnū  
 p̄ nūes frīg? q̄ ḡue i hē hveīs a mlti  
 tudīz pluuay niue a tēpanitū estatis  
 et aēis a ḡuabit fruct? uineay a lon?  
 eīt fruct? seminū. **E**t si fuerit i aq̄rio  
 sigēt uētoz plōs imitō hveīs a roze.  
 et destēnt fruct? alōz. a eīt uer hīdū  
 ac mltay pluuay. a sigēt mltitudiēz  
 niuūz. a eīt estas aptas apta a flabit i  
 ea uent? mēdian? a destruet ānona  
 et eīt uent? i aūptōno ac ros. a destrū  
 ent fruct? alōz et eīt ipueīs colōz  
 atq; i hmitates p̄ roze siue hūtatē  
 aēis. a multiplicabit ros tēpē iūdiay  
 et minuent niue. hūq; eīt messes m  
 mltis locis. Et eīt dē mltū i aūb; a m  
 lupis a naufragiū pacienē naues m  
 mari. **E**t si fuerit i pisce sigēt mltitu  
 diēz pluuay imitio āni a mltitudiēz  
 uentoz m medio ei mltitudiēz q̄ h  
 goīs a niuū m fine ei a uētoz calidōz  
 caloz a ḡnuē i estate a destruet uēt  
 uētū semīa a fruct? uineay destēnt.

**ios. d. m. dno. am. exire m ariete.**

**M**ars cū fuerit dō āni a fuerit i ariete si  
 ficit uētoz ualidōz a mltos calōz  
 q̄ a colōz actoz a pauatāz pluuay  
 et bellū m pte oīentis a mltitudīe  
 ānone. **E**t si fuerit i tauro sigēt ml  
 titudiēz nubū a tonitruū a fulgur  
 pluuay q̄ ac nebulay a mouent  
 mulieres a uice i eodē āno ualid. Et eīt  
 bellū mē cines a mltis a habūdab color

actoz a maxie acti sinistra. a habūdab  
 aqua si multiplicabunt eadē tere a nō eīt  
 fīaco suo optim? eīt i ānona pauatas et  
 modica eīt bndictio i ānona. **E**t si fuerit  
 i gemis sigēt sp̄editū m hōib;. hūe  
 niet q; eos sp̄editū d̄ fulmīnib; a toni  
 truis a fulgūib;. a modicū eīt unguē  
 tum a eīt bellū m septē tē. a mltiplica  
 bunt lañes a exaltabit meodē āno rē  
 eoy a adiprēt. a multiplicabunt q; do  
 lores aūim a pustulay. **E**t si fuerit i  
 cancro sigēt q; eīt i ariete rixa a bellū  
 et apparebit sup eas a reddet tributū  
 et habūdabit m hmitas febuū a pecto  
 ris a dolōz gutturay a modica eīt plu  
 uia a ḡuabit calor. eīt q; ān? p̄ciōs. et  
 modicū eīt unguē. et habūdabit mors  
 meqs a i omī quadrupedē. **E**t si fuerit  
 i leone sigēt q; cadat m bestis mors  
 et modica eīt ānona m pte oīentis a  
 pauce erit pluuē a habūdabit mors  
 et mltiplicabit dolor uentis a mors  
 pueroz. **E**t si fuerit i uge sigēt colo  
 res actoz a effectū plioy atq; effūsiōz  
 sanguī i pte septētois. a multiplicabit  
 ānona a unū atq; unguē. a habūdabit y  
 mors i mliorib;. **E**t si fuerit i lib? a hūit  
 m ea sātē sigēt q; pluuē habūdabit a  
 mltos ac uētū a nebule. a eīt i pte me  
 ridiei pestilencie ac mōtalitas modicū  
 q; eīt unū a unguē a multiplicabunt lañ  
 nes a abfatiōz uay. tūmōz q; tētoz  
 et habūdab rixa a malū m hōib;. **E**t si  
 fuerit i scōpiā sigēt q; pluuē habūdabit  
 et mltos ac ḡuitas frīgōis i hveie et  
 calor m estate a sp̄ediet h ānona a alōz  
 et habūdabit dolōz actoz a mltiplica  
 bunt lañes a bella modicū q; eīt unū  
 et unguē. a habūdabit dolōz niuūib;  
 hōiū et eīt magtudo eoy i pte septē  
 onis. **E**t si fuerit i sagitāō sigēt q; eīt bel  
 lum i actū modicū q; eīt unū a eīt uer  
 malū a sp̄editū. cadet q; mōs tūes actū  
 et i negtātōz a habūdab i hmitas ac  
 tūssis ḡuē a lūba ac dolōz actoz a modi  
 ce eīt pluuē a ḡuabit frīg? q; usq; de

struant ex eo abbas atq; anona habu  
dabit q; mors atq; pedimtu sapibus.  
**Et si fuit scapdmo figtat mote**  
**et bulatoy futiam ipre oientis** ml  
tuplicabunt bella q; plume atq; anoa  
modicu q; est uniu atq; uig<sup>m</sup>. si habuda  
bit mos iuuicib' hoib'. et q; bella q;  
depdatos me aues oientis q; aues  
meidiet. **Et si fuit i aqrio figtat qoit**  
**finis q; gntas ac tlatio i hoib'** q; habu  
dabt mnes ac pluuie. anona q; uniu  
ac bonu. et q; modicu ipre negatidu  
et mutabit rex teode ano au moiet.  
Quod si aspectu te uen' asois q; fuit sep  
tetonalis modicu est uniu q; bonu est  
uer. **Et si fuit ipre figtat mltitudi**  
**nem uniu ac pluuia.** q; habudab' m  
pte meidiet mors. q; habudab' captio  
nes psciu. q; habebit reg' mltioy hoim  
et habudab' mfecto imagnatib' re  
gibus q; modica est anona q; destruet  
ex uno maxia pars q; destruent mltie.  
Quod si aspectu uen' asois am habu  
dabit mox i hoib' q; dolos oclou et  
mltiplicabunt tonitrua q; fulgura q;  
fructificabit sem tere ac mltiplicabi  
**IDA. De o heramo cu fuit dñs**  
**Ami. q; fuit m ariete.**

**Heramus cu fuit do an q; fuit i**  
**ariete figtat uetos ualidos q; oes**  
et mltitudies aq; q; pauitate pluuie  
et mote puoroy q; pauitate anone  
ipre acti q; destructoz uniu mltu. si  
at fuit ei omnia luā mltiplicabunt pi  
fces. Et si fuit omnia sol habuunt mli  
eres q; mltiplicabit uniu. si at fuit  
ibi mas q; sol atq; uen' no pib' milleres.  
Et si fuit i saen' cu mate mltiplicabu  
f' undatoy aq; . Et si fuit mar' ml  
tuplicabit bella i oiente q; acti q; dolos  
ocloy. **Et si fuit i cano figtat ml**  
**titudies aquay q; destructoz mltiu** q;  
aere distu q; detmtu i uio q; pauitate  
butiri atq; iugueti. q; bellu exuibus  
oientis q; acti ac dolos oclou ipre oi  
entis q; mote ipncipib' q; magnatibus.

si aut aspectu uenus q; iupit' asois am  
repellet pestilencia nutu dei. si uo aspectu  
mas. q; uen' fuit omnia asois am. et  
gue bellu q; mors muaci. **Et si fuit i**  
**semis figtat guera expte latioy** ex au  
bi corasce. q; mote imagtib' q; mltitudies  
niuū q; detmtu in mltioy atq; iugueti  
et butio q; mltitudies uniu. pestilencia q;  
ac mote in mltioy q; mltitudies pscu  
lay q; hegmonu ac roie ul' hūitatem.  
**Et si aspectu sol q; iupit' asois am** mlti  
ent pestilencia q; mors q; er' hoies fcti  
ores in pte oientis atq; diticos. **Et si**  
**fuit i cano mltiplicabi mfecto** tate  
et ipre aiarot. q; modica est anona q;  
iugueti. q; detmtu patient sem q; alo  
res atq; uniu q; mltiplicabit i hūitas  
coll' i hoib'. q; si omnia fuit uenoi q; m  
ti i refuient nobles ac magtes expte  
actiditis. Aspectu at lue q; uenens re  
pellit. **Et si fuit i leone q; uabunt ueti**  
**ctus.** q; si fuit tate est ipedmtu et  
moica est anona q; uniu q; iug<sup>m</sup> q; pluuie  
et pfiat mlties q; dacti ac meliorabu  
tur. et q; mos ilupis. q; mltiplicabit  
dolos oclou q; detiozabit ee nobliuz  
i coraschen. Et aspectu malou augz ma  
lum. Aspectu at fctiay paret atq; re  
frenab' nutu dei. **Et si fuit i vge**  
**mltiplicabit pluuie q; mlties q; habu**  
**dabt dolos oclou ac mos ipre aiarot.**  
**Et si fuit i lib' figtat uetos gūes** q; u  
lidoz q; pauitate uniu atq; anone. q; si  
appiquauit ei sat' n' figtat dolos capie  
et uetris. Et aspectu sol repellit. **Et**  
**si fuit i scorpi mltiplicabit pluuie**  
et nuos ac bellu i regioy acti et  
abaghir. q; si aspectu mas er' aues  
abaghir fctioes q; mltiplicabit la  
trones q; absasces may ac pestilencia  
i abaghir. q; febres q; facit eme hoies  
et ayosheata q; arade q; est dolor. oclou  
cu riledie ac lipa. **Et si fuit i sagi**  
**tario mltiplicabit mnes** q; er' aer  
distus modice q; erit aq; q; anona at  
q; fruct' q; habudab' uniu atq; iug<sup>m</sup>.

et multiplicabit bellū & guerra incidente.  
**Et** si fuit in cap. cor. multiplicabit tribu-  
 lato & guerra itera cora se. Si at quic-  
 tus fuit ueneti & mani eit in cor. scē bel-  
 hi ex uris ab agyr. **Et** si fuit i aquaio  
 figtē diuifitate adis & paucitate pluuiar  
 pūmū q̄ ac pūstulas & multiplicabit  
 locuste. Qd si om̄e fuit ei nen' eit tere  
 motus. & multiplicabit pestilencie atq;  
 lañes. **Et** si om̄e fuit ei sañ' habi-  
 dabūt pluuiē. **Et** si fuit in p̄fice ml-  
 tiplicabit uenti & aque sup̄iōes. **Et**  
 eit mor' ip̄re aīarot & multiplicabit  
 repenta & p̄fices. **Et** h' totū eit p̄m q̄  
 titatē aspect' plū & eoz fōtitudinē.

**109. Qualiter p̄cedat h' sc̄o h' ficatorē regū & r̄sticou.**

**Q**um sc̄o h' ficatorē sup̄ eē r̄sticou  
 & cognouit manifestabit tibi  
 figtōz regis. & patefecit & q̄ accit in  
 regno ei' meo d' ano sc̄o ex receptō  
 plū aduicē p̄ lūa eoz & casus ip̄oz  
 dion m. 12. domib' ex celo & qd sit ip̄is  
 signis ex clātib' & ciuitatib' ut patefecit  
 ē eoz destructō atq; aptatō p̄ radios  
 maloz nūmicitū atq; q̄ioz & radios  
 maloz aīcantū. **Et** fili' p̄ radios fōtu-  
 narū aīcantū & nūmicitū. & die h'  
 aīcantē eoz atq; nūmicitatē erga to-  
 mos. Nam fōtūe cū pacificatē fūnt  
 significāt mltitudōz bonoz. **Et** cum  
 fūnt mōnice figtāt paucitatē lōf.  
**Et** fili' mah' cū m̄m̄ia fūnt domib'  
 figtāt mltitudōz mah'. & si auia fū-  
 erit figtāt paucitatē mah'. d' m̄e  
 aspice qd sit uncinq; signo ex tēris i  
 oriente & actū. **Uia** fuit sig' p̄ditū  
 facite sig' p̄ditū ex t̄ris i actū.  
**Et** si fuit p̄ditū in medio celi figtāt de-  
 arimentū m̄aris q̄ se iōientē & actū.  
**Et** ip̄e iū p̄tē septētonis & incidit  
 p̄tē. & m̄aris & uenētē & m̄p̄ta et h'  
 opū. q̄ est ex p̄m. admirabile p̄ qd  
 cōtē plū r̄uolō āni. 1. 12. dieb' roma-  
 nētib' ex m̄se ramadan q̄ est m̄se lu-  
 minis nōm̄is āno arabū. 34. p̄uat

ānus ad sc̄o p̄ioz. **Et** si fuit asc̄is lib. 21. qd  
 remu' iōnis. & p̄le ac m̄dy eoz. sc̄m q̄  
 in hac figtā f̄is uoluit. **Et** fuit reuolu-  
 tio sc̄m benassaphar sup̄ unā horaz e-  
 qualē. & 12. m̄. ex m̄tō nactis sabbati q̄  
 luce fuit mactyade cā die p̄dā m̄sis ra-  
 mada āno arabū. 34. **Et** fuit asc̄is p̄fice  
 siones tolet. lib. 14. ḡ. & p̄te f̄m q̄ nar-  
 rato tibi. Nam saturni' cāt m̄lgie. 24.  
 ḡ. 2. 30. m̄. **Et** iūp̄it in cap. 8. ḡ. 7. 16.  
 m̄. **Et** mars m̄leone. **Et**  
 uen' m̄ aīete. 24. ḡ. 7. 49. m̄. **Et** m̄caur'  
 m̄ aīete. 6. ḡ. 7. 34. m̄. **Et** luā m̄sc̄o p̄  
 one. **Et** sol m̄ aīete. 6.

**Et** cap m̄ lib. 14. ḡ. 7. 33. m̄. p̄uōit  
 q̄ annus ad sc̄o p̄ioz & angli erecti. i.  
 ead' figra erit p̄ diuifionē que & p̄ m̄  
 in reuolutōe āni arabū. 34. rom̄ m̄tib'  
 12. dieb' d' m̄te ramada. **Uia** q̄ sol  
 in oppōitōe asc̄is recedens cietat re-  
 uolutō m̄te. **Et** luā cāt p̄ h' d' sc̄o h' f'  
 sc̄o fig'. **Uia** q̄ fōtūe absentos abea &  
 uigebā mah'. & ip̄a cāt d' nā medij celi.  
**Et** uen' & m̄caur' erāt i oppōe asc̄is et  
 mars m̄. i. i. leone recept'. **Uia** p̄ter  
 erāt i. ē. in descensōe sua absc̄dē hūm  
 sol am̄ate. **Et** sañ' cadens i uigē non  
 recept' m̄. 12. domo. **Et** cāt mars cō dō  
 mus asc̄is. i. dō aīetis i quo cāt uen'  
 que est d' nā asc̄is. & dō dom' sol' & lūe  
 et d' nā āni & figtāz plebis uen' que cāt  
 plus restōmo. **Uia** m̄ aglō i oppōe dom'  
 sue uenētē ab oriente ad angli actū nō  
 recepta. **Et** figtōz regis cāt luā q̄ re-  
 uolutō cāt in arte & illi cāt auctritas. &  
 ip̄a q̄ cāt d' nā medij celi & uigebat sa-  
 timo q̄ cāt cadēs m̄. 12. domo. d' m̄te uic-  
 ta ē man m̄. i. i. & ip̄e ē regrad'. signifi-  
 cat q̄ quicō hūe cū sañ' q̄ cāt cadens  
 dem̄e cū marte et ip̄e cāt regrad'. q̄ re-  
 curit clātis m̄ficere & arithas suas eo  
 q̄ mars regrad' figtācēt ei m̄ficetūz  
 et ip̄e cāt dō eoz lularioz & dō dom' d' nā  
 aīetis. **Et** p̄ casū hūe ab angli figtūit q̄  
 m̄ficet' ab h' q̄ cāt & nō expugnet' i  
 rex p̄cos suos cūes. et ip̄e locū uenētis



et ei depositor. a suo ordine. et oportet.  
 et ipsa dicitur a sui. et signetur rursus. et signatur  
 q. rursus post h. tradent. g. ueris. et uolu  
 to. et bello. atq. otentoi. i. regno. Et ppter  
 locū hie. a. d. n. et r. d. n. s. u. s. sextilis. asp  
 tus. sigēt q. h. fiet. m. p. a. quāta. a. n. i. Et a  
 loco. sol. q. est. d. u. m. quāto. aspectu. i. u. s.  
 omittēs. sibi. d. i. s. p. e. r. sigēt. q. ille. q. succed  
 eū. eū. u. s. t. u. s. et meliorabit. rursus. itē  
 p. o. e. s. u. o. et p. l. a. c. u. m. m. a. n. s. m. u. i. a. b. a. s. c. e. n. t. e. r.  
 r. e. t. r. o. g. r. a. d. sigēt. q. d. i. s. p. e. r. e. t. c. o. m. o. s. t. h. e.  
 s. a. u. r. o. y. r. e. g. i. s. p. m. e. f. e. c. t. o. r. e. u. a. l. i. d. i. s. e. f. f. u.  
 s. i. o. r. s. a. n. g. u. i. n. i. u. m. Et p. p. s. e. n. c. i. a. m. a. n. s. i. d. o.  
 m. o. s. o. l. sigēt. o. t. e. n. t. e. r. n. o. b. l. i. u. z. h. o. i. u. z. a. c.  
 r. e. g. u. e. o. y.



**Mapunt in**  
**scia sup. ascē**  
**tens. 7. 12.**  
**comos. ent**  
**tem. Anni**  
**ex. exprimit**

**Almanach. Cap. 1. 1. d. 1.**



**Q**uātū ab ascēte lunā oppōis solis  
 et mercūij ac uenēis. Et radij quā  
 tu aspect' iouis sed. Et radij sextil  
 aspect' māris pmi. sigēt hōrentēz. sicut  
 nām inclinare illoz signoz. et effluēs  
 sanguinū. et eū. eadē m. p. t. e. h. a. m. n. e. n. et si  
 gesten. et a. s. e. n. g. u. e. r. a. et p. f. i. c. i. e. n. t. p. e. c. c. a.  
 eoz. et f. e. t. i. l. i. t. e. r. e. eoz. et e. t. m. h. a. c.  
 t. e. r. a. m. s. i. m. i. t. a. t. e. s. m. p. u. e. n. s. et m. l. i. o. r. a. b. i. t.  
 eē eoz. n. e. g. o. c. i. a. t. o. y. **Cap. 2. 1. 1. d. 1. h. e. c.**  
**q. u. i. u. a. r. d. s. i. g. u. e.**

**S**ecundū ab ascēte ē scōpio. et eā ē  
 eo luā m. p. e. d. i. t. a. radij t. n. aspectu  
 sol' sed. et radij aspect' iouis sextil' sed. et  
 quātū aspect' māris pmi ac sextil' aspect'  
 s. a. m. p. m. Et h. sigēt. e. f. f. u. s. i. o. s. a. n. g. u. i. n. i.  
 et g. i. e. r. a. s. et m. i. t. i. u. l. o. y. eū. m. e. l. i. o. r. a. t. e. a. r. t. u.  
 post h. m. u. t. a. b. i. t. h. q. u. i. u. a. ē. m. p. e. d. i. t. a. eē

sig' in quo est et post h. magificabit h. et  
 eū. i. e. o. e. f. f. u. s. i. o. m. l. t. i. s. a. g. s. et g. u. a. b. i. t. eē. c. h. m. a.  
 t. i. s. a. r. a. b. i. i. et m. o. r. s. p. e. c. t. o. y. a. t. q. a. i. a. l. i. a. e. o. z. u.  
 et h. e. i. t. p. p. t. l. o. c. u. u. e. n. e. i. s. a. b. a. s. c. e. n. t. e. et p. p. s. e.  
 c. i. a. m. e. i. u. s. i. a. g. l. o. s. i. g. u. e. t. q. n. o. m. e. t. b. i. t. f. r. e. o. s.  
 m. i. m. i. c. e. r. e. g. n. i. et e. i. t. i. o. d. i. e. n. t. e. et e. i. p. r. e. m. o. s.  
 et m. a. r. i. a. p. s. e. i. t. i. m. l. i. e. r. i. b. et d. e. s. t. r. u. e. n. t. d. a. c.  
 t. i. l. i. et s. i. l. i. e. i. t. m. a. l. b. a. s. i. a. b. e. **T**ercū sagi  
 tarius. et eo eā. radij t. n. aspect' m. e. c. u. i. j.  
 s. i. Et m. o. y. t. n. i. aspect' māris pmi. et q. n. i.  
 aspect' s. a. m. p. m. et d. o. e. i. u. p. i. t. e. a. t. i. n. u.  
 d. e. s. c. e. n. s. i. o. h. s. i. g. u. e. t. i. n. i. m. i. t. a. t. e. s. et g. u. a. t. e. q. i.  
 e. u. e. i. e. n. t. a. i. u. s. p. m. i. c. h. a. t. i. s. et h. y. s. t. a. m. e. et  
 m. l. t. i. t. u. d. i. e. z. l. a. s. t. n. i. et m. o. r. e. l. e. s. t. i. a. z. et m. l. t. i.  
 p. l. i. c. a. b. i. t. m. e. t. r. i. s. u. t. i. a. m. e. i. a. s. u. p. i. e. et p. l. i. s. t.  
 m. o. u. e. n. t. i. h. a. n. o. p. u. e. i. **Q**uātū Capicōn'  
 et eā. i. e. o. i. u. p. i. t. et radij q. n. i. aspect' sol' s. i.  
 et q. n. i. aspect' mercūij s. i. et quātū aspect'  
 u. e. n. e. i. s. s. i. Et l. u. m. t. n. i. aspect' s. a. m. p. m. i.  
 Et l. u. m. s. e. x. t. i. l. aspect' l. u. e. p. m. i. s. i. g. u. e. t. h. e.  
 s. i. l. u. a. t. e. z. c. h. i. m. a. t. i. s. i. n. d. i. e. et u. o. i. t. a. t. e. s. i. u. e. p.  
 p. u. l. e. t. i. d. i. e. z. eē. e. o. y. et a. p. t. a. t. e. z. m. e. s. s. i. u. a. t. q.  
 p. e. c. t. o. y. e. o. y. a. p. t. a. t. e. z. q. i. r. e. g. i. s. e. o. y. et f. e. t. i. l.  
 t. a. t. e. t. e. r. e. e. o. y. et q. a. d. i. p. r. e. c. e. n. e. o. s. q. a. u.  
 e. i. s. o. r. e. d. e. t. d. i. m. i. n. u. a. s. e. o. y. i. l. u. c. t. o. r. i. z. s. e. b. e.  
 s. u. p. e. o. s. et m. l. t. i. t. u. d. i. e. z. l. u. e. n. e. g. o. c. i. a. t. o. y. e. o. y.  
 et f. e. t. i. l. i. t. a. t. e. c. i. u. i. l. i. a. l. a. y. a. z. et a. l. m. a. d. e. h. i. i.  
 et s. e. c. u. i. t. a. t. e. c. i. u. i. l. i. e. o. y. u. n. a. a. i. l. i. g. i. t. a. t. e. y.  
 e. o. y. a. t. q. h. a. b. i. t. a. t. i. a. u. i. s. e. t. a. t. q. a. p. t. a. t. e. z. r. e.  
 g. i. s. e. o. y. **Q**uātū a. q. u. a. r. i. et m. l. t. p. l. a. e. a. t. m.  
 e. o. s. e. a. t. i. e. o. l. u. m. s. e. x. t. i. l. aspect' sol' s. i. et l. u.  
 m. e. n. s. e. x. t. i. l. aspect' m. e. c. u. i. j. s. i. Et l. u. m. q. n. i.  
 aspect' l. u. e. p. m. i. a. t. q. o. p. p. o. s. māris. et quātū  
 aspect' u. e. n. e. i. s. s. i. s. i. g. u. e. t. h. o. r. e. t. e. z. et u. e. l. l. u. m.  
 p. r. e. a. c. a. u. p. h. a. et e. h. r. u. s. t. i. a. z. et g. u. e. r. i. a. a. c. r. e. t. e.  
 l. u. e. s. et o. m. n. i. t. u. s. et f. o. t. a. l. i. s. e. i. t. h. t. e. g. i. s. a. u. r.  
 g. e. n. et e. i. t. p. h. a. c. a. t. a. s. h. o. z. e. f. f. i. c. i. o. m. l. t. i. s. i. n. g. i.  
 et o. g. g. a. b. i. n. t. a. d. e. a. s. r. e. g. i. o. z. p. e. g. n. m. l. t. i. a.  
**S**extū p. r. i. a. s. et m. l. t. p. l. a. e. a. t. i. e. o. et e. n. t.  
 i. e. o. l. u. m. o. p. p. o. s. s. a. m. p. m. i. s. e. x. t. i. l. aspect' p. m.  
 i. o. u. s. et l. u. m. t. n. i. aspect' l. u. e. p. m. i. Et s. e. x. t. i.  
 l. aspect' u. e. n. e. i. s. s. e. d. i. s. i. g. u. e. t. l. a. s. o. p. p. o. s. s. a. m. p. m.  
 g. r. u. i. t. a. t. e. s. i. n. g. u. e. i. r. e. g. i. e. m. l. i. b. e. n. e. n. et  
 p. r. e. e. i. g. u. a. t. e. q. u. e. a. r. t. u. e. r. e. g. i. e. i. t. e. a.  
 et p. p. l. o. c. u. i. o. n. i. s. et e. b. l. i. t. a. t. e. e. i. m. q. u. a. e. t.  
 et m. a. l. u. e. c. i. u. i. l. i. e. o. y. et p. r. a. l. e. b. i. t. f. r. e. g. e. s. i. o.

et resoluente me se .i. mit eos erit dicitur hinc  
 et multiplicabunt eorum peccata. Et sicut dicitur  
 pntibz indie qd dicitur annee d hinc q succedat  
 romani. **S**eptimii aies q sol meo r  
 remot' ab anglo. **O**ctavi q ac ueniat  
 i eo. et lun qti aspect' iouis pmi. et tui  
 aspect' matris si qe do tcaj. q p la u ue  
 neis qe manglo. q aspect' matris qe do  
 tcaj qe ilece regrad. Et q fig' ut sol  
 de mteitu regis babilonie eit ichmate  
 babilonie otent' qella atq effusiones  
 mltoz sanguinu et destructo eoz reg.  
 et eit iuciu hox in alio climate et hoc  
 p locu matris q p locu mciu qe do nomi  
 et lumen iouis qe do dom' tcaie. fig' q  
 eit cu h p dicio mltoz hoim p at' hox  
 hox belloz. et eit religio. Et pfiaet pu  
 eri atq camelli qe pilo hi. q g' uabit  
 caloz. qeit eca q dixi d h i mot' b' q m  
 adrabig' **O**ctauu d'aur' q nlls plata  
 eat i eo qd ei qe uen' emt cadēs ab eo.  
 lun at' aspect' solis sextil' pmi. et trini  
 aspect' iouis pmi. et q' ti aspect' matris  
 sedi. et lun tui aspect' fatni si. ac lun  
 oppo' lune fig' h lun q' ti aspect' ma  
 tris si qe minue' hui' dom'. q lun oppo'  
 lune q est d'ia exaltatois hui' dom' q  
 rex amile q ciuitatis corasce qd h  
 cotinue iueme q regeste q cabra q  
 q. e imptib' oca exiet sup eos minia  
 q hnt p' eos q iuemet exers g' uitate  
 et mltiplicabunt lat' nes atq supbi q  
 cotradces ibid. q destruent eoz mellez  
 et d' mictet rustiq regē suu. q pib  
 eoz peccora q seuitas eoz arege et  
 iuement exp' gnate tonu. **N**onu  
 Gemm. q nlls pla est i eo. qeat meo  
 lun sextil' aspect' m'ciu pmi q sexta  
 lus aspect' matris. q q' ti aspect' fatni  
 si. q significat sextilis aspect' matris si.  
 et qmixto lunc. et sextil' aspect' matris  
 si. Et m'ciu qd e dom' grad. ala q ayau  
 ue' q ptes eoz q debur qd'ent sup  
 eos q iuimicant eis q hnt topp' eoz  
 eximicis suis. q hnt p' fortitudoz  
 la m'ciu ac recepto' ei. Et p' qmixti

one matris cu fatno fig' i' similitatez  
 ac dolos m'his regioibz. q moient' plq  
 hoies. q hnt spali i iuueibz. q q. quat  
 aspect' fatni si e plus qd'ib' fig' q qe  
 scet regi suo q lediet ei. q eit q dixi  
 m'urq' q ageb' q meah m'f'ozu qalez  
 supio' atq amauel **D**ecimii Lame  
 et nlls pla e i eo. h'eat meo lun tui asp  
 tus lune qe d'ia dom' tcaie qe n'pe  
 dita in sua de' h'ie. et lun sextil' aspect'  
 fatni si. et lun q' ti aspect' sol' pmi. Et  
 lun q' ti aspect' m'ciu pmi. q lunc  
 sextilis aspect' ueneis pmi. fig' quod  
 dixi ex malignate d'ni dom' q d'ni exal  
 tois cu h q significauit res sol' q rex dia  
 tis alinc pibit. q destruet regnu eoz  
 et qmixebunt. q eit me eos q'entio  
 m'pnapibz eoz q m'f'initas i hoibz. ista  
 liter ex frige q h'uitate q destruet  
 mare. q grauiabit ee hoim q minuet  
 eoz acq'it' q sil' tra balah q allahama  
 .i. duoz mariu q egypti q mariu q ad  
 dau. **I**ndecimii leo qe meo mas re  
 trograd. q lun tui aspect' m'ciu pmi.  
 et lun tui aspect' sol' pmi. Et lun sex  
 tilis aspect' fatni si. Et lun qu'at' asp  
 tus ueneis pmi fig' lac' matris q lu  
 men q' ti aspect' lune si q est luna  
 re natis q fig' atq regis q m'climate  
 altr' q macren erit tella q effusio  
 sanguinu q det'ntu exlatibus. Et  
 eit h m'altahab q pib' meode' ano ml  
 ti hoies. qeit m' regno otent'. Et eit h  
 p' lun q' ti aspect' lune si m'ellige hoc.  
**D**uodecimii vgo. qeat mea sat'nis  
 regrad. q lun tui aspect' ueneis pmi.  
 lun q' ti aspect' iouis si. ac sextil' aspe  
 ct' lune si fig' h m'f'initates ex frige  
 et siccitate m' fm n'z hui' sig' q p locu  
 m'ciu libabunt nutu dei. q destruen  
 tur eoz mellez atq art'ez q grauiabi  
 frigus h'vemis eoz. Et no eit cald' esta  
 tis eoz fortitudo m'ellige h.

Uit' asp'iat ee reg' m' anno.  
 hnt fig' ty regis lua qeat cadēs

in loco suo. Aspectus quoque utriusque est lumen  
eius in medio celi qui est locus eius aut  
in ascensu. sicut quod lumen eius aspectus eius  
19. g. 7. A. d. Aspectus quoque cui conteret  
dispositio sua in loco. Erat quod ei proprius pectus  
luminibus lumen quantum aspectus in celi primi  
et erat in 19. g. 7. fractio. minimum quod  
ex his lumen lumen et remansit in g. d. et frac  
tio. diuisim quod h. p. q. 10. 11. 7. g. 12. et  
uit unius dies et fractio. dispositio quod lu  
na per lumen suum ex medio celi unum diem  
et fractio. Et quod omnia sunt dispositio in celi  
quod erat de domo inimicorum et domo regna  
toris et fieri signum h. estis regis in hac  
dispositio pactu factio religio suo et fieri  
et ex dictis eorum atque inimias. Post hoc  
recipiet dispositio in celi aluna per quod  
aspectu eius primi. et ipse est de domo none  
et duodecim et radii sunt ex eis in nona  
tomo signum h. est opus quo spat men  
sua hoc actio ex penitentis et oratio  
ac ieiunio. et uenerit nuptias in illa  
dispositio. Unde recipiet factio dispositio  
per lumen suum sextil aspectus factio d. lumine  
quantum aspectus in celi primi. dispositio que  
fidu signum in quo sunt lumen eius et ex si  
gno factio ab eodem loco. et ipse est de exal  
tationis ascensu et de. 2. ac. q. q. est ac  
tantiu alio dispositio signum et dispositio  
hac in hoc loco eo quod recepit lumen ex. 2.  
aspectu in celi quod uenerit ei in his diebus  
ex parte actio cartule et rianoles quod  
eius quod est. et tubabit super eos et erit  
mali animi. Et uidebit in celi opus  
sui et in fillis suis quod eius quod est post hoc  
recipiet solis dispositio a factio per  
lumen eius aspectus sui primi. et ipse de  
11. domo ab ascensu est quod factio a domo  
regis. signum h. est factio h. ac siptus  
causa mulierum et h. sic per locum solis. et quod  
comitit dispositio uenerit. et uenerit re  
cipit per lumen suum quod aspectus primi  
ex lumine eius aspectus solis primi. Et uen  
it d. n. ascensu et est in eius opus re  
cipit quod sole dispositio. et remissio eam  
ad lumen. signum quod hoc in celi h.

al. sol.

in hac dispositio et quod d. n. c. u. r. i. s. t. i. c. a. s. c. i.  
regni. Et nuptias filii sui ex parte mulie  
rum. et allocatione eorum. Unde recipiet  
lumen dispositio per lumen suum quod aspectus si ex  
quod aspectu uenerit et dispositio. Et ipse  
est d. n. medii celi et est in factio ab ascensu  
signum in celi regis in eodem anno et  
in eadem dispositio. Et in celi h. dispositio per  
in medio celi usque ad locum abscissionis per  
radios suos. 13. dies et dimidia sexta  
diei. Considera quod per h. et uenit in eo in quo  
necesse est fuit in reuolutoe annorum mundi  
cui opatus fuit in in dispositio diei per pro  
iectioe radiorum factio quod n. a. u. i. u. ex co  
mibus et d. n. e. a. m. et receptioe lumen  
ac missio eius ad receptioe ex. A. mo. i. s.  
sextil. 7. et t. n. o. siue quod aspectu et  
opere. Post hoc factio lumen receptioe  
et impulsioe et opere in luminibus  
concordia atque in celi. Et in lu  
minibus malorum discordia atque con  
cordia siue pacificatio. Et sibi dic  
infortu in celi in celi. Et in celi  
fuerit in celi paucae boni. et cum  
pacificatio sunt multitudinem boni. et  
in luminibus malorum in celi sunt  
in celi multitudinem mali. et cum paci  
fatio sunt paucae boni.

**D**e isto caplo non feci mentionem  
in libro meo maior in reuolutoe  
annorum. **C**arus signum in oppo  
sitione signum effusio sanguinis et  
signum regis ac solis filii. Remoto ma  
lorum ab angulo in celi et non signum pa  
ucae religioe bonorum atque guerra  
et paucae religioe regis. **I**mpre  
dimentu sol signum delementu babil  
lonis. oppoem malorum aduicem  
quod oppoem. h. in eorum alio signum euen  
tum rei magne. **C**arus martis h.  
radius sol si ipse fuit de signum medi  
celi remotus signum sine per gladiu et  
egressio alicuius regni. Et si co  
miserit sol dispositio factio et p. h. e. i. t.

saturni rei vulgus sit melior et af-  
 scendens anni aliq. signoy eius. et ipse  
 fuit i loco apto ab ascite et comiserit  
 lua ab ascite et fuit ei auctoitas tunc  
 bit sup regē vulgo. Et cū pñit fat-  
 nus rei anni et fuit dō medij celi mpe-  
 ditus p quictōē fatm qnō recipit eū  
 ad instar pcedentis si nō fuit ueneri  
 ac lime testōniū mee vulgi. et dñs  
 ascite fatm fuit m. xi. et cū eo domi-  
 nus medij celi et luā cui est auctou-  
 tas i ascite. efficit qz fatm plus testi-  
 monio mee vulgi. et mars nō aspi-  
 cit locū suū et nō est recept' nec luā  
 est recepta etiā sigēbit fatnus alo-  
 co lime q est lumināe noctis. et quod  
 sigēbit res sol'. et p omni dō dñs  
 et fortitudis ad fatm q pibit meod  
 anno rex mēficiet et si eū vulgus.  
 Et eū m i sōibz paupertas et ebullatio q  
 grauitas atqz guerra. Et eū h aōis  
 m anno. xi. Et qz h m. c. mēse-  
 p gradus fatm et mātis eo q sint q  
 inter eos. c. grad'. et q. et pfiacet  
 pectora m eodē aōo et modicū erit  
 frigus hyemis eoz. **Itē** dicit cas-  
 fortuā m ascite et mars eadem ab  
 eis sigēt aptatōē rex vulgi et come-  
 lius si fuit fatnus m anglo et rece-  
 perit fortuā ab ascite ac pñit sig-  
 ficatōē cecidit qz mars ab eo. **Itē**  
 dicit pte hūidi et aquatici m ascite  
 sigētant frig' am ieadē ciuitate et  
 lectitas pectorū qz ad aptatōē. et  
 fili' cū descendent fortisē māietes  
 cū sole. **Itē** et m pñencia casus dñi me-  
 dij celi mētū cū ioue sigēt leuitatē  
 regis et misionem eius atqz dñatōē.  
**Satnus** cū fuit m scōpione m me-  
 dio celi et ascite aquari et pñit dō  
 āni et fuit regradus sigēt effusio-  
 nes sanguinū et pñitēntas. si autē  
 conuēte fuit ei fortuā et mātē ab  
 ascite extinguet h et pñitēnt illa  
 pñitēnt qz m pñitēntū nuptuā.  
 Et cū puēnt dñs ad ēminū fa-

turū excitabit malū. Quod si aspe-  
 xerit mars fatmū m h esse destruet  
 et sigēbit malū. **Itē** casus martis  
 m cancro sigēt qz ciues dñatis et  
 aliac occurent grauitati eoz.  
 Et filie m signo. qz h sigē fuit dñatis  
 eoz et mars est sigētor exatore.  
**Casus** plāte m septimū ab ascite  
 q est nadir ei' et lē eius m mātē  
 sigēt qz rex pñit fatm plāte sigē  
 catō m loco ei' sup regnū aut super  
 annū. et si fuit pars pma m medio  
 celi nō m sua dñitate et pa pars ha-  
 bundabit bellū m uerūdit mēra.  
**Et** si cecidit plā malus m. ii. atqz  
 m pñitēnt dñi dñi sue ex quarto  
 aspectu ul' oppōitē sigēt directōē  
 illū et eoz expētiōē. **Et** m pñitēnt  
 mēntū dñi ascite i loco maligno  
 i medio celi sigēt maligntatē que  
 occidet ruitas asius dñatoribus.  
**Et** cecidit mētū solis m scō. aut m.  
 .ii. aut .c. aut i equalitū aspectu  
 fuit cū malo sigēt malū regis babi-  
 lonie. **Et** m pñitēntū lune sigē  
 ficat malū eē regis romanoy et for-  
 titudis eoz m mēntū. **Et** aptatō  
 ueneris m pñitēnt aut aliqua domoy  
 suay sigēt fertilitatē regionū atqz  
 dum et eoz securitatē. Et omni pñit  
 ex fili' loco dñatōē suā pte q eā recipi-  
 at m medio celi et pñit m anglo non  
 remota et recipiens et fuit hūmi-  
 nāia m signo eoz pfectōis ascopi-  
 one pñitēnt anales m regno. et  
 pñitēnt eū acuibus suis eo q uicta  
 sit plāte m medio celi et cecidit m  
 bono loco et eo meli' si qñitēnt sigē  
 medij celi natuē ei'. Venus qz et ce-  
 tere si nō hūmū i medio celi testimo-  
 niū debilitant et m pñitēntes sient.  
**Et** mars m ascite sigēt m mēntū  
 ptis orientis m eodem anno. **Ap-**  
 tatio ueneris sigēt aptatōē arabū  
 m suis corporibus et aptatōē eoz  
 iuctus. si aut cecidit m mēntū

ascendentis figent bella et mutaciones in  
medio anni ad ignobilibus et latronibus.

**Q**uam muencis duas partes in signo  
pualebit illi quorum figentur sunt  
hec est ut iugatur pars dno suo in tri-  
plicitate aquatica ogriet q; presentia  
eorum in reuolucione ante quictos mali  
quo signorum tripliciter aqua mutata  
est quictio ut gemini et ei tripliciter  
mutat ab eo quictio. queiet q; eorum pre-  
sencia ante quictos; in circulo quictiois  
aut in duobus circulis est ipa; triplica-  
tatem in aqua. **C**um haec g; oforta-  
tur cives regni huius tripliciter. Et  
cum presentia factus est quictio in scō-  
pione ofortabit scōpione. Si autem reci-  
perit dicitur matris figent guerras et ef-  
fusions sanguinis multorum. Et si tunc rece-  
perit dicitur matris in scōpione sunt in  
medio celi. et presentia anno. et mars fuerit  
in ascensione. et presentia cum omnia dicitur  
sue ad saturnum in medio celi in scōpi-  
one figent q; rex pibit in pre-orientis  
et abibit regnum eius. Et si euencit h  
ut sit uenit in exaltatione sua factis. Et  
quictio sunt in scōpione figent feditu-  
dinem arabum et petitionem in regno.  
Si deus uoluerit.

**Explicit liber Experimentorum albi  
mafar.**

Explect. m. 1232. Indid. usq. die. 20.  
July.

**Q**apitulum primum. In intenti-  
one Astronomice et nominum sup-  
eum cadencium.

**S**ecundum. in equatione solis. qui est  
locus eius ex circulo signorum.

**T**ertium. in scia positionis solis et nadi in  
circulo signorum quod describitur in recte.

**Q**uartum. in acceptione altitudinis solis  
in die et altitudinis stellarum fixarum in nocte.

**Q**uintum. in scia horarum diei in equalium  
et quod transierit dea ex eis. et in scia ascen-  
dentis in horis.

**S**extum. in scia horarum noctis in equalium.  
et quod transierit ex eis per stellarum fixas. et in  
scia descendentis.

**S**eptimum. in scia duarum horarum in quibus  
horarum faracem post medium diem et ac-  
catis luminis in nocte atque ortus autem  
re in mane.

**D**ecimum. in acceptione arcus diei et noctis  
in uniuscuiusque gradus tam in die quam in nocte.

**N**onum. in scia partium unius horarum equalium  
ex horis diei et noctis.

**D**ecimum. in acceptione fractionis horarum que  
transierit certissime.

**V**ndecimum. Ad sciendum quot horarum equi-  
les sunt in die et nocte per arcus eorum.

**D**uodecimum. Ad sciendum quod horarum equalium  
transierit tam in die quam in nocte.

**T**ertium decimum. de conversione horarum  
in equalium in equales. et equalium in  
inequales.

**Q**uartum decimum. In scia altitudinis  
solis in media die. Et altitudinis stellarum  
fixarum.

**S**extum decimum. in scia gradus solis igniti  
per altitudinem medij diei noti. Et in scia  
diei in quo sol est.

**S**eptimum decimum. in scia diei in ignoti  
per gradum solis diei noti. et per motum eius  
ab aliquo solsticio estivali. sive in hyemali.

**D**ecimum decimum. Ad sciendum qualis hora  
ortus vel occasus quilibet gradus ex gradibus  
signorum. vel quibus stella ex stellis posi-

85  
95  
tis in rete. vel quibus est in linea medij diei.

**N**onum decimum. In cogitatione stellarum quas  
in gradibus ex stellis que possunt sunt in a-  
stronomice per stellarum notas positas in eo.

**V**igessimum. Ad sciendum in quo gradu sit  
stella in medio celi quam uolueris. et cum  
quo gradu ortus vel occasus.

**V**igessimum primum. in scia accensit orientis  
vel occidentis septentris vel meridiei  
et cordule.

**V**igessimum secundum. in scia longitudinis  
cuiuscunque gradus signorum uolueris a circulo  
equatoriali quem motus capitis Arietis et libere.

**V**igessimum tertium. in scia acceptione lati-  
tudinis uniuscuiusque regionis.

**V**igessimum quartum. in scia acceptione ho-  
rarum in regione que non habet latitudinem in  
tabulis continentem in matre. per quod sunt  
mens ex latitudinibus.

**V**igessimum quintum. in scia horarum diei per de-  
scriptores que sunt posite super dorsum regule.

**V**igessimum sextum. in scia longitudinis regionis  
et acceptione.

**V**igessimum septimum. Ad sciendum quod sit cernit  
regionis de qua interrogaris accensit regionis  
tue. et quod sit longitudo cernit capitulum cuius  
ei accensit capitis regionis tue.

**V**igessimum octavum. in scia imbrum ex altitudine  
solis.

**V**igessimum nonum. in scia altitudinis solis ex imbrum.  
**T**ricessimum. in scia imbrum medij diei. quod  
est imbrum recessio. et scia duarum horarum  
in quibus faracem ortus post medium diem sepa-  
raretur die ex diebus anni.

**T**ricessimum primum. in scia altitudinis solis  
et ei cernit et in scia imbrum in qualibet  
hora diei ad quicunque die uolueris ex diebus  
anni.

**T**ricessimum secundum. in scia gradus solis ignoti ex alti-  
tudine nota et accensit noto. et scia diei  
in quo sol est. Et ceterorum talium que eleuantur  
sive super terram.

**T**ricessimum tertium. in scia altitudinis talium  
et ceterorum talium que eleuantur. sive super  
terram.

**T**ricessimum quartum. longitudinis que est in medio duo

lata. et quatuor addit altior eorum super inferiorem  
finito finit lata equalia

**R**egulam inuenitur. Ad sciendum quot  
gradus ascendit signum et gradibus eclis egno  
tial mēdo directo et illis a recessio co  
rum in linea medij diei.

ab. cognoral.

**T**rigesimū. Ad sciendum. Et gradus ascen  
dit ex gradibus arcti directi in qualibz  
regioe.

**T**rigesimū. Ad sciendum lectū lime  
m signis et ceterorum plura se.

**T**rigesimū. In scia equatoris duo  
ceci comoz.

**T**rigesimū. In nevolute amoz  
mudi. et amoz nauitatu.

**Q**uadragesimū. Ad sciendum mro  
rum et mro amoz latinorum et eoz  
mensium.



**Q**uadragesimū. In nevolute amoz  
mudi. et amoz nauitatu.

**Q**uadragesimū. Ad sciendum mro  
rum et mro amoz latinorum et eoz  
mensium.

**Q**uadragesimū. In nevolute amoz  
mudi. et amoz nauitatu.

**Q**uadragesimū. Ad sciendum mro  
rum et mro amoz latinorum et eoz  
mensium.

**Q**uadragesimū. In nevolute amoz  
mudi. et amoz nauitatu.

**Q**uadragesimū. Ad sciendum mro  
rum et mro amoz latinorum et eoz  
mensium.

**Q**uadragesimū. In nevolute amoz  
mudi. et amoz nauitatu.

**Q**uadragesimū. Ad sciendum mro  
rum et mro amoz latinorum et eoz  
mensium.

**Q**uadragesimū. In nevolute amoz  
mudi. et amoz nauitatu.

**P**ost h agamur q se pter deloz q  
absidit almuchatharit co.

**D**ni  
hoze et sut limee desepre inpre mfe  
rio occulte. et mtra horas sut tres  
limee. quarz una est osttuta ad des  
gradis quasda horas mag' saraceni  
ozant post mediu die. Et due alie  
m supioi pre pite adondum ortum  
amoz. ul' occasuz hūs m nate.

**P**ost  
h mediu celū. i. limea que incipit a  
lato amille et tñsiens p mediu puctū  
deli q dicit tabla in duo cui part supio  
que est sup emisuz uocat mediu  
celū. et dicit limea recessioe. d. q. li  
nea medij celi.

**S**ecundū q est ab omi  
perio est limea angli tere. et uocat limea  
medie noctis et est limea recessioe.

**S**ecundū q est ab omi  
perio est limea angli tere. et uocat limea  
medie noctis et est limea recessioe.

**S**ecundū q est ab omi  
perio est limea angli tere. et uocat limea  
medie noctis et est limea recessioe.

**S**ecundū q est ab omi  
perio est limea angli tere. et uocat limea  
medie noctis et est limea recessioe.

**S**ecundū q est ab omi  
perio est limea angli tere. et uocat limea  
medie noctis et est limea recessioe.

**S**ecundū q est ab omi  
perio est limea angli tere. et uocat limea  
medie noctis et est limea recessioe.

**S**ecundū q est ab omi  
perio est limea angli tere. et uocat limea  
medie noctis et est limea recessioe.

**S**ecundū q est ab omi  
perio est limea angli tere. et uocat limea  
medie noctis et est limea recessioe.

**S**ecundū q est ab omi  
perio est limea angli tere. et uocat limea  
medie noctis et est limea recessioe.

**S**ecundū q est ab omi  
perio est limea angli tere. et uocat limea  
medie noctis et est limea recessioe.

**S**ecundū q est ab omi  
perio est limea angli tere. et uocat limea  
medie noctis et est limea recessioe.

**S**ecundū q est ab omi  
perio est limea angli tere. et uocat limea  
medie noctis et est limea recessioe.

**S**ecundū q est ab omi  
perio est limea angli tere. et uocat limea  
medie noctis et est limea recessioe.

**S**ecundū q est ab omi  
perio est limea angli tere. et uocat limea  
medie noctis et est limea recessioe.





hora. et ei nadur angulus ere. Si at  
 ceceitit altitudo solis qua accepisti in  
 ter duas almuchatarath. pone g'dum  
 solis sup borem almuchatarath. et factu  
 m'ini quo supat altitudo illa illam almu  
 chatarath. et n'umembis h' ex n'io q' su  
 erit me utraq' almuchatarath si sunt  
 at flabiu' omnidni. et ex duob'. et si fuerit  
 e'nam ex tribus. Si uo' sextile fuit ex sex  
 et sua ipa' p'p'itate ul' p'p'it'at'. p' h'  
 p'p' g'du' sol' sup almuchatarath q' est  
 supior illa altitudo. et aspice q' g'du' q'  
 abscedit almu' ex g'du' tibi. et p'p' signu'.  
 d'm p'p' gradu' sol' sup almuchatarath.  
 q' est post illu'. et aspice q' t' u' abscederit  
 ecia' almu' d' gradu' limbi. et aspice q'  
 f'unt me utiq' sig'. et q' f'uit ex gradib' q'  
 acc' d' ipis g'du' silitudine' ipi' p'p'itatis.  
 .i. p'p'it'at' qua' fuisti. et q' f'uit moueb'  
 almu' ex sig' p'mo q' sig' m' limbo ad  
 silitudine' ipa' gradu' quos accepisti.  
 Et cu' h' feceris capet g'd' sol' me utiq'  
 almuchatarath sup silitudine' altitudi' q'  
 qua' uolueris. sili' facies impositu' ste  
 lar' in nocte cu' ceceitit altitudo me'

**6m**  
 In scia horar' noctis  
 In q' h'is q' h'is  
 de or' q' p'p' h'is  
 7 Scia' asom' h'is

**5. in scia horar' noctis in equalib' et q' efficit de eis p' h'is h'is. Et sciencia ascenden**

U' uolueris q' t' u' t' h'ic d' nocte  
 ex h'is in equalib'. accipe altitu  
 dine' alicu' stelle fixe. ex stell' fixe po  
 sitis in rete et fua ea. post h' moue rete  
 donec cadat silitas stelle in almucha  
 tarath s' silitudine' ma' altitudis. q' si  
 fuit ipa' stella cui' altitudi' accepisti i  
 occidente p'p' ea sup silitudine' ma' in  
 almuchatarath occidente. Et si fuerit  
 moiente p'p' ea sup almuchatarath  
 orientis. Si uo' fuit in medio celi di  
 nites ea et accipies d' stell' illa q' fuerit  
 oriental' an' occidental'. p' h' accipe g'du'  
 sol' sup p'p' h'is h'is ceceitit ip' erit q'  
 t' h'ic ex nocte d' h'is in equalibus  
 Et erit ascende' q' q' fuit sup em' h'ic  
 orientale. et mediu' celi q' q' fuit sup h'ic

medij celi ul' diei. **A. In scia duar' ho  
 rar' in quibus orant saraceni post me  
 diu' diem. Et occasus h'is in nocte atq' or' aurore  
 in mane.**

**Q**u' uolueris scia' hora' ad h'ic et  
 alacaz q' s'it die h'ic p'p' me' m'  
 um die' mag' h'ic h'ic saraceni. acc' al  
 titudine' sol' et p'p' gradum eius in al  
 mu' chatarath sup silitudine' et altitudi' q'  
 sicut p'p' dictum est in sciencia horar'  
 et ostendet tibi gradus oppo'it' gradus  
 solis has h'ic p'p' casum eius super li  
 neas ad h'ic ostentat' sicut ostendet t'  
 horas. **Et cum uolueris scire ce  
 casum h'ic in nocte et ortum aurore  
 in mane. acc' altitudi' alicu' ste  
 lle fixe q' in rete sunt posite et po  
 ne caput eius in almuchatarath sup  
 silitudine' eadem altitudinis meade  
 p'p' in qua fuit. sic p'p'cessit tibi meis i  
 acceptu' horar' noctis. q' si ceceitit  
 nadur gradu' sol' sup almuchatarath. i  
 oriente que e' ad h'ic ostentata in ast' labio.  
 tam occidit ast' labio. a. h'ic ul' rubra q'  
 uidet maere post occasu' sol'. et h'ic die'  
 ee' micu' noctis certissime. Si uo' cece  
 terit m' h'ic ea' n'udu' occidit. silit' altitudi'  
 ger. a. p'm' or' aurore cu' ceceitit sup  
 almuchatarath ad h'ic ostentatam. tunc  
 macit ortu' aurore. et h'ic ee' micu'  
 diei certissime. et h'ic ceceitit sup ea'  
 n' p'p'it' ad ea' n'udu' est orta aurore.  
 Scies q' occasum ast' labio et ortu' auro  
 re p'p' gradu' casu' gradu' sol' sup lineas  
 ad h'ic ostentatas in partib' horar'.  
**7 Scia' h'ic in nocte et noctis. in h'ic****

**Q**u' uolueris extendere arcum diei  
 et noctis et fuit. 360. gradu' orb' celi  
 factu' gradu' sol' in sig' in que fuit. et p'p'  
 sup eu' p'p'it' q' putares eu' ee' solem  
 ad h'ic quis inuenit p'p' eu' et d'ne  
 to sup h'ic em' p'p'it' oriental'. quide' q'  
 sit in directo' almu' in limbo ex n'io.  
 an' q' mouens p'p'it' ab om' p'p'it' et fua  
 eu' in nocte. ponet sup eu' signu'. p'p'  
 h' moue rete quoru' p'p'it' p'p'it'is

In arq'no m' h'ic h'ic h'ic h'ic  
 m' h'ic h'ic h'ic h'ic h'ic h'ic  
 D' m' h'ic

solis sup lineā emissivā orientalis et  
fac sicut fecisti marcu diei. 7 nūc  
constitue sup unūbium hūbū. Et di  
uisio absfationis diei 7 noctis. Cuius  
diuisio est. 360. grad' ex q'cōdia p'p'ā.  
Et si uoluēis scīe arcum diei unius  
cūq' stelle ex stellis fixis mastrola  
bio ostentis. 7 arcū noctis ei. ap  
paritōis ei sup terram 7 ei' occasum  
fates instellis sicut fecisti cū gra  
du solis. .9. in scīa partū unū

**Q**uam uoluēis h' scīe extrahere acū  
diei 7 noctis et diuise qualēcum  
q' uoluēis p. 12. q' est nūc horaz me  
qualium tam diei q' noctis. et q' exi  
erit erit nūc graduū unius hore na  
tis si diuisisti arcū ei. ul' diei si diuisisti  
arcū eius. Cūq' nouēis grad' unū hore  
unius diei minue eos d. 30. 7 q' remā  
ferit eū nūc unū hore noctis. Et si  
fac cū nouēis g' unū hore noctis. 7 iō  
mīnūm' ex. 30. q' cū grad' duaz ho  
rarum diei 7 noctis in siml' collecti fue  
rint. 30. erūt. Best eī nūc graduū du  
arum horaz equaliū. 7 q'qd' minueēt  
aliqua horaz eaz. s. mequaliū d' hore e  
equali auget' h' mala. Et p'ringes  
ad scīā graduū horaz absq' scīā arcus  
leimus. ut ponas nadir grad' sol' super  
incaum cuiusq' hore uoluēis. d'inde po  
ne sig' sup locū ahmū in limbo. postea  
moueb' nadir don' cadat sup finē hore.  
p' h' faes q' tūm se mouebit ahmū ce  
lato sup quē fuerit ahmū hore usq' ad  
locū ad quē puenerit in fine eius. Et q' t'  
fuerit ipi erūt grad' unius hore ipi diei.  
fac g' p' graduū sol' in nocte sicut fecisti  
p' nadir illi' diei. 7 quacūcūq' minue  
ris g' unū hore ex. 30. ipi q' remanēt  
erūt grad' alti' hore sicut p'dictū est. 10.  
**in acceptāe factōis hore q' trāsierit cer  
tissime.**

**Q**uam trāsierit part' alicui' hore et  
uoluēis scīe q' tū trāsierit dea hōā  
p' sig'. i. pūctū sup locū ahmū. post h'

si uere  
moue sig' tōre nūc sup initū hōē et  
fatio q' gradib' se mouit ahmū alaco  
sig' 7 nouā eos d' g' d' b' unū hore diei ul'  
noctis inqualicūq' eoz fūis. 7 q' fuerit  
ipā eū pars q' trāsierit d' ead' hōā. Et si  
fūit q' remāsit ex hōā min'. uoluēis  
q' scīe q' tū eū ei' sig' ead' locū ahmū  
et moue sig' tōre usq' in fine ipi hōē  
et fatio q' g' d' b' absat' ahmū 7 nouā  
eos d' gradib' unū hore 7 q' fūit ipi eū  
q' remāsit ex hore cētissie. 11. **Ad scīam  
dum quot hore equales trāsierit in  
in nocte ac die q' arcus.**

**Q**uam uoluēis scīe q' hōē sit tā indie  
q' in nocte inqualicū t'p'i uoluēis. di  
uide arcū quē uoluēis p. 14. 7 q' tibi exi  
erit ipm eū graduū nūc unū hōē eq'  
lis. 7 q' diuisiōis habuēis ipē eū nūc  
horaz equaliū ipi diei ul' noctis quam  
diuisisti. Et cū scīuēis horas unū eoz  
equales minue eas d. 29. 7 q' remāsit  
eū nūc horaz alti'. 12. **Ad scīam q'  
hore equales trāsierit tam indie  
q' in nocte.**

**Q**uam uoluēis scīe q' hore equales  
trāsierit tā indie q' in nocte. acci  
pe altitudinē sol'. d'inde p' g' d' b' ei' su  
per similitudinē altitudis ei' in almūchāt  
tarath s'm q' p'cessit in acceptāe horaz  
mequaliū. p' sig' locū ahmū in limbo  
d'inde retrahē g' d' b' sol' quousq' p'as eam  
si lineā emissivā orientā q' est loc' ei' in  
initio diei. p' h' aspice q' absat' ahmū  
ex g' d' b' hūbū alaco sig' usq' quo reddite  
ris g' d' b' sup lineā emissivā orientā q'  
q' grad' fūit tot ambulauit cūlus ab  
ora ort' sol' usq' ad hōā in qua accepisti  
altitudinē. 7 cū diuisis p. 14. erit tibi  
hore equales q' trāsierit d' die. Tah nūc  
epabis in nocte. Accipies altitudinem  
alicui' stelle 7 p' cap' ei' sup similitudinē  
ei' altitudis in almūchāt tarath. 7 sig'  
locū ahmū 7 ites grad' sol' ad lineam  
emissivā occidentā q' est loc' occasus  
ei' in initio noctis. 7 conuidas q' pambu  
lauit ahmū ex grad' ib' in limbo p. 14.

Del Suidius quot  
hore equaliter p' h'  
die 7 nocte p' q' d'  
11

12

et p[ro]p[ter]t[er] erit q[ua]nt[um] h[ab]e[re]t ex h[ab]it[us] eq[ua]lib[us]. Et si uolueris scire q[ua]nt[um] h[ab]e[re]t equalit[er] sit int[er] h[ab]it[us] in qua fuit auro[re] re. accipe altitudin[em] stelle sicut sup[er] fecisti et p[ro]p[ter] illa s[un]t similitudin[em] sui. et signa loci in limbo. p[er] h[oc] moue nadir[em] g[ra]dus sol[is] quoniam cadat s[ub] almuchatarath affegit et scito q[ua]nt[um] se mouit alm[us] ex g[ra]dib[us]. et diuides h[oc] p[er] .14. et q[ua]nt[um] erit h[oc] erit q[ua]nt[um] fuit int[er] h[ab]it[us] tuam et ortu auro[re] ex gradib[us] equalib[us].

**13. de conuersione horar[um] in equali**

**Q**uoniam uolueris scire q[ua]nt[um] sit m[od]o in equali qualicunq[ue] hora uolueris. de hora equali scito g[ra]d[u] sol[is] meade die. p[er] h[oc] p[er] nadir[em] sol[is] sup[er] lineam emisseris occidental[em] si fuit h[ab]it[us] diei in equali dem[onstrat] sig[na] locu alm[us] ex limbo et u[er]te nadir[em] g[ra]d[u] sol[is] ad finem horar[um] quas uolu eris utere. Et cu[m] h[oc] feceris scito q[ua]nt[um] se mouit alm[us] d[omi]n[u]m gradib[us] limbi et diuide e[st] p[er] .14. et q[ua]nt[um] erit erit n[un]c h[ab]it[us] rari equalit[er] uenientiu[m] et h[ab]it[us] seq[ua]lib[us] noctis. Si aut[em] fuerint h[ab]it[us] in equalit[er] ex nocte fac p[er] g[ra]d[u] sol[is] que admodu[m] fecisti p[er] nadir[em]. Et rursu[m] si uolueris scire q[ua]nt[um] sit in h[ab]it[us] equalib[us] d[omi]n[u]m equalit[er] t[ame]n mo[do] q[ua]nt[um] in nocte scito g[ra]d[u] sol[is]. Et si fuerint h[ab]it[us] que[re]re p[er] diurne p[er] nadir[em] sol[is] s[ub] lineam emisseris occidental[em]. d[omi]n[u]m sig[na] locu alm[us] ex limbo. et u[er]te o[mn]es h[ab]it[us] tuas equalit[er] in g[ra]d[u] et h[oc] facias multiplicando eas p[er] .14. et q[ua]nt[um] erit ex gradib[us] moue alm[us] alio sig[no] s[ub] n[un]c corde g[ra]d[u] q[ua]nt[um] fuit in limbo. p[er] aspice q[ua]nt[um] ab facie nadir[em] sol[is] ex h[ab]it[us] in equalib[us] et cau[er]e fratrib[us] et q[ua]nt[um] fuit ip[s]e erit n[un]c h[ab]it[us] horar[um] in equalit[er] et die uenientiu[m] ex h[ab]it[us] equalit[er] noctis. Et si fuerint eq[ua]les in equalit[er] in nocte p[er] g[ra]d[u] sol[is] sup[er] lineam emisseris occidental[em]. et fac sicut p[re]dictu[m] est.

**14. de conuersione horar[um] in equali**

**Q**uoniam uolueris scire p[er] sig[na] in almuchatarath s[ub] lineam medij diei s[ub] similitudin[em] ip[s]i note altitudin[em] et moue rete et t[ame]n necesse e[st] ut cadat sup[er] sig[na] duo g[ra]d[u] ex celo sig[na] q[ua]nt[um] logitudo una e[st] ab alio solitacaliu[m] t[ame]n scies q[ua]nt[um] e[st] un[us] ex istis. Et si scueris quanta scies qualis eor[um] e[st] scies uoluerit.

**Q**uoniam uolueris scire altitudin[em] solis in media die q[ua]nt[um] e[st] int[er] cap[itu]l[um] recessiois p[er] g[ra]d[u] sol[is] s[ub] lineam medij celi .1. diei. et aspice sup[er] qua[m] altitudin[em] ceciderit g[ra]d[u] sol[is] in almuchatarath. et hec e[st] altitudo ei[us] in media die in regione tua. Si facias p[er] stellas quor[um] altitudinis uolueris scire p[er] casu[m] ear[um] sup[er] lineam medij celi p[ro]m[itt]o illas s[ub] lineam p[re]dictam et aspice altitudin[em] sup[er] qua[m] ceciderit in almuchatarath et h[oc] e[st] altitudo altior que pot[er]it fieri in regione tua illa die. .14. et **Lexem.**

**S**cito q[ua]nt[um] celus sig[na] didit[ur] in duas medietates. quor[um] una e[st] accipite cap[itu]l[um] in cap[itu]l[um] cap[itu]l[um]. et cap[itu]l[um] cap[itu]l[um] notat solstitiale estiuale hyemal[is]. Cap[itu]l[um] u[er]o canit solstiacale estiuale h[oc] notat. Et scito q[ua]nt[um] o[mn]is duo g[ra]d[u] qui fuerit un[us] logitudinis ab aliquo solstiacaliu[m] et un[us] declinatiois in septent[ri]onale in plagam u[er]o meridiana[m] e[st] in agnitudine diei uniu[er]s[us]q[ue] eor[um] equalit[er] altitudinis. Et s[ub] magnitudo noctis et umbra recessiois atq[ue] altitudo eius in media die e[st] semp[er] equalit[er]. Vbi g[ra]t[ia] sicut finis sagittar[um] et mitiu[m] cap[itu]l[um] quor[um] logitudo a solsticio hyemal[is] una e[st]. Et ut finis aquar[um] et mitiu[m] sc[er]ptiois. Si et q[ua]nt[um] inter eos e[st] ex gradib[us]. Si mitiu[m] geminor[um] et finis canit uniu[er]s[us]q[ue] logitudinis s[un]t a solsticio estiuale. tale iudiciu[m] e[st] d[omi]n[u]m g[ra]dib[us] o[mn]i[um] signor[um]. **15. de conuersione horar[um] in equali**

**Q**uoniam uolueris scire equa sole addi em notu[m] et scito g[ra]d[u] ei[us] ex die in qua fuit. post h[oc] aspice altit[ud] g[ra]d[u] cui logitudo a solsticio fuit sicut longitudo istius notu[m] g[ra]dus. et t[ame]n medij dies e[st] sicut medij dies alio. et cu[m] hoc scueris scies p[er] eu[m] die[m] ignotu[m] quem admodu[m] p[re]cessit. si de uoluerit.

13  
De conuersione horar[um] in equali  
h[oc] h[ab]it[us] h[ab]et

14

15  
De conuersione horar[um] in equali  
Solutio  
p[er] h[oc]

18  
 Quodlibet ex gradibus signorum uel quibuslibet  
 stella ex stellis positus dicitur. Quodlibet est in  
 linea medi  
 celi.

19. Ad sciendum qualis hora oritur  
 quilibet ex gradibus signorum uel quibuslibet  
 stella ex stellis positus dicitur. Quodlibet est in  
 linea medi  
 celi.

1. cap. stelle.

**Q**uodlibet ex gradibus signorum uel quibuslibet  
 stella ex stellis positus dicitur. Quodlibet est in  
 linea medi  
 celi. Et si uolueris scire facie acenit accipe  
 altitudinem solis et per gradum eius in  
 ahmucatanath si fuerit altitudinem. et af  
 pice quod occidit gradum solis ex ahmucath  
 quod accidit ahmucatanath. et super quot  
 gradus sit sol et quarta quod occidit gradum solis  
 in linea emisphy. et scito numerum ipsorum gra  
 duum. et quartam ex qua fuit. per hunc uero  
 astrolabium et per eum si fuerit. et accipit medio  
 eius similitudinem numerum ipsorum graduum in simi  
 litudine quarta et non potest fieri quod sit ipsa qua  
 ta meridiana orientalis. aut meridiana  
 occidentalis. uel septentrionalis occidentalis  
 secundum modum diuisionis emisphy in quatuor  
 partes. Et cum huiusmodi fuerit similitudo re  
 gule si numerum ipsorum graduum ex eadem qua  
 ta. dicitur per tabulam quod succedit similitudo  
 regule si numerum ipsorum medio solis contra  
 umbra si regule. ab huiusmodi motu eius alaco  
 suo. et mouebit astrolabium quousque equat  
 umbra. Cumque equata fuerit umbra dimittit  
 astrolabium et non moueas eum apertione  
 qua fuit. et per diametrum quod diuisit spe  
 ram induas partes alaco. scilicet amille usque  
 in fine spe accipe a medio meridiei  
 usque ad medium septentrionis. scilicet uero  
 diametrum quod diuisit eam induas partes  
 abscedit eam super cuspidem a medio occide  
 tis usque ad medium orientis. et ipsa dia  
 meter diuisor ut supra in e. partes.  
 Cumque huiusmodi fuerit uolueris scire midiem  
 istam que ad horam faciem. moue lineam  
 quousque potest succedere eius super. xv. expe  
 meridiei orientalis ab huiusmodi motu  
 astrolabii. Et ea per cuius opposita fuerit eius  
 per meridies cordule et omnes regionis  
 quod prior eius fuerit. Et ex parte que po  
 nitur similitudo regule si. scilicet per nor  
 matum longitudinis et latitudinis. Cumque  
 uolueris huiusmodi scire accipe acenit in nocte  
 accipe altitudinem alius stelle. et pone  
 eam super similitudinem gradus. et accipe quod  
 occidit ex eum. et super hunc gradum dimittit  
 accenit ceterum de per qua et agruunt

10. In eodem modo stelle que signum ex  
 stellis que sunt in astrolabio per stellis notatice.

**Q**uodlibet uolueris scire. accipit altitudinem  
 alius stelle. et per eam super altitudi  
 nem silem numerum eius. Et cum huiusmodi fuerit  
 stellam qua uolueris scire si quotam altitudi  
 nem ceciderit in ahmucatanath. et quod agru  
 it eius ad ahmucath super qua ceciderit illa qua  
 ta in qua est sua hora. per huiusmodi per regulam  
 super similitudinem eius altitudinis. et super eam  
 astrolabium manu tua. et aspice ex fo  
 ramibus tabularum mea per quod ueristi eam  
 et maiorem stellam qua uideris ex foramibus  
 meam per ab huiusmodi motu regule. ipso est  
 stella qua uolueris. scito huiusmodi. **20. ad scien  
 dum cum quo gradu sit in medio celi stel  
 la quousque notatice que gradum orientis uel  
 occidentis in medio celi.**

**S**i uolueris scire cum quo die stella qua  
 uolueris in medio celi per stellam. scilicet  
 cap eius si lineam medii celi. et aspice qui  
 gradus ex signis ceciderit si ipsa lineam. ipse  
 eius est gradus cum quo est stella in medio celi.  
 Et si uolueris scire gradum cum quo orientis.  
 per eam alioquin. scilicet ponas eam si lineam  
 am emisphy orientalis. et aspice quod afce  
 det cum ea ex gradibus. et si huiusmodi facies occidit.

21. In eodem modo stelle que signum ex  
 stellis que sunt in astrolabio per stellis notatice.

21. In eodem modo stelle que signum ex  
 stellis que sunt in astrolabio per stellis notatice.

**Q**uodlibet uolueris scire acenit accipe  
 altitudinem solis et per gradum eius in  
 ahmucatanath si fuerit altitudinem. et af  
 pice quod occidit gradum solis ex ahmucath  
 quod accidit ahmucatanath. et super quot  
 gradus sit sol et quarta quod occidit gradum solis  
 in linea emisphy. et scito numerum ipsorum gra  
 duum. et quartam ex qua fuit. per hunc uero  
 astrolabium et per eum si fuerit. et accipit medio  
 eius similitudinem numerum ipsorum graduum in simi  
 litudine quarta et non potest fieri quod sit ipsa qua  
 ta meridiana orientalis. aut meridiana  
 occidentalis. uel septentrionalis occidentalis  
 secundum modum diuisionis emisphy in quatuor  
 partes. Et cum huiusmodi fuerit similitudo re  
 gule si numerum ipsorum graduum ex eadem qua  
 ta. dicitur per tabulam quod succedit similitudo  
 regule si numerum ipsorum medio solis contra  
 umbra si regule. ab huiusmodi motu eius alaco  
 suo. et mouebit astrolabium quousque equat  
 umbra. Cumque equata fuerit umbra dimittit  
 astrolabium et non moueas eum apertione  
 qua fuit. et per diametrum quod diuisit spe  
 ram induas partes alaco. scilicet amille usque  
 in fine spe accipe a medio meridiei  
 usque ad medium septentrionis. scilicet uero  
 diametrum quod diuisit eam induas partes  
 abscedit eam super cuspidem a medio occide  
 tis usque ad medium orientis. et ipsa dia  
 meter diuisor ut supra in e. partes.  
 Cumque huiusmodi fuerit uolueris scire midiem  
 istam que ad horam faciem. moue lineam  
 quousque potest succedere eius super. xv. expe  
 meridiei orientalis ab huiusmodi motu  
 astrolabii. Et ea per cuius opposita fuerit eius  
 per meridies cordule et omnes regionis  
 quod prior eius fuerit. Et ex parte que po  
 nitur similitudo regule si. scilicet per nor  
 matum longitudinis et latitudinis. Cumque  
 uolueris huiusmodi scire accipe acenit in nocte  
 accipe altitudinem alius stelle. et pone  
 eam super similitudinem gradus. et accipe quod  
 occidit ex eum. et super hunc gradum dimittit  
 accenit ceterum de per qua et agruunt

In fine huiusmodi uolueris scire  
 super uolueris scire

23  
*In arithmetica lunulibus v. m. i. s. m. s. q. d.*  
*regionis*

in linea emisphorij. Et cum sciveris numerum graduum et quantam in qua est vite. et la-  
 biu et actum sicut cosum et numerum per ipsum gra-  
 duum in ipsa quanta sicut fecisti in sole. et  
 per sicutate regule super ipsum numerum. per hanc  
 oportet tabulam stelle dicitur aspice ex forami-  
 nis. alia tabula quorundam mensurandi est  
 ex foraminibus utruque et sic regula osti-  
 tuta sicut numerum super que posueris ea pone  
 astrolabium super faciem terre. modo declinet  
 cum eo ad aliquam partem ne fallas per declinationem  
 suam. et cum hanc feceris distinentur in quatuor  
 partes per diametrum. per regulam super. 20. ex  
 quanta meridie orientalis sicut fecisti in die  
 et non moueas astrolabium ab his super quod  
 dum ponis regulam sicut 30. et quod oportet  
 tabule est meridies cordule et ostium eius.  
 Cum ergo uolueris scire centum ortum solis ultra  
 stellam. per gradum solis ultra stellam super lineam  
 emisphorij orientalem. dicitur aspice quod agruit ei  
 ex centum. m. 2. super quod est ortus. et quod sunt  
 ipsi est accutus. et si hanc accutus exemplum  
 est octasus in silis. 2. siue septentrionalis  
 sunt ultra meridiana. 22. *in arithmetica*

*qualiter gradus hanc uolueris accu-*  
*si uolueris scire motum capitis enari*  
 Cum uolueris scire per gradum super  
 lineam medij diei. et scito super  
 quam altitudinem receperit. deinde scito si  
 gradus sit de celo equatoriali quod est motus capitis  
 aëtis et libere ex altitudine in linea medij  
 diei. et actum quod sunt motus ipsius altitudines  
 et hoc est declinatio gradus ab equotio diei.  
 Et si fuerit gradus ex signis septentrionalibus  
 est super in medio diei altior celo equat-  
 ali per eandem quantitate que sunt unicuique eorum  
 gradus uero signis meridionalibus est super in me-  
 dio diei inferiores celo equotiali per ipsam  
 quantitate que sunt unicuique eorum per in mi-  
 tium aëtis et in initium libere quod nullam habet decli-  
 nationem. quod motus eorum non declinat ad celo equ-  
 notiali. Et per declinationem sit in initio cele  
 et in initio caputem quod est. 22. graduum.  
 Sili accipies declinationem unicuique stelle  
 uolueris ex stellis astrolabij per portum capitis

*22*  
*In sona lon. cum*  
*liber gradus a (circulo)*  
*oqui noscitur q. m.*  
*non regionis*

stelle super lineam medij diei. et scito altitu-  
 dinem eius et mea. et acceptum eius quod sunt motus eius  
 altitudines et altitudinem celo equotialis  
 ad hanc siue meridiana sunt ultra septem celum.

*27. in arithmetica lunulibus v. m. i. s. m. s. q. d.*  
*regionis*

**C**um fueris in aliqua regione quam in astrolabio  
 caret latitudinem. necesse est omnino  
 obseruare altitudinem solis donec sit in medio  
 celi hanc est altior quam poterit fieri. **Q**uod si fuerit  
 in initio aëtis ultra in initio libere. et hanc est sicut  
 equotia et sic bis mano minue altitudi-  
 nem quam accepisti d. 90. et quod remansit hanc  
 est quod sunt motus sole et centum capitis et hanc est  
 latitudo regionis. **S**i uero non fuerit in initio  
 aëtis aut in initio libere. act declinationem  
 gradus solis quam accepisti ad celo equotiali. quod si  
 fuerit septentrionalis minue eam de altitudine  
 quam accepisti. et quod remansit est altitudo ca-  
 pitis aëtis et libere in eadem regione. et minue  
 itaque eam de. 90. et quod remansit est latitudo  
 regionis. **S**i uero fuerit ipsa declinatio meridi-  
 ana adde illam super altitudinem. et quod fuerit  
 est altitudo celo equotiali. quod est altitudo  
 capitis aëtis et libere in eadem regione. **O**minue  
 hanc de. 90. et quod remansit est latitudo re-  
 gionis. **E**t si uolueris accipere lati-  
 tudinem in nocte. act altitudinem aliquius  
 stelle cum fuerit in medio celi hanc est altior  
 quam potest. per hanc aspice declinationem eius  
 et fac sicut fecisti in sole. per frigos quod ad  
 sciam latitudinem regionis per stellam quam siue  
 per arcem septentrionalis quam non occidit in  
 eadem regione. aut accipias altitudinem ali-  
 cuius eorum altior quam potest fieri in medio  
 celi. dicitur accipies eius altitudinem cum fue-  
 rit inferior quam poterit fieri. et iunge uelut  
 altitudines. et accipies dimidium eius quod sol  
 lectum fuerit. et quod fuerit ipsa est latitudo re-  
 gionis. si de uolueris. *22. graduum*  
*et hanc uolueris accipere latitudinem in nocte*  
*et hanc uolueris accipere latitudinem in nocte*

et uolueris scire  
 et latitudinem

**C**um fueris in aliqua regione cuius latitudinem  
 non querit latitudinem tabularum. accipe

ex tabulis duas latitudines quaz una r  
 fit plus latitudie regiois r altera min  
 ea. r ac illis si flui q sunt me latitudi  
 nem regiois tue. r latitudie p pior  
 duas latitudinibus quas accepisti  
 siue min' fuit ul' plus. r factu p p  
 ei ex supfluo q sunt me utraqz latitu  
 dines r sua ipaz p pignate. qz ab eadem  
 scies qe au' seqt naratio. Cuiqz uoluis  
 scie qe hore traherit in regioe tua. ac  
 que altitudie sol' r factu p eam qe hore  
 traherit d die in tabla au' latitudo est  
 ppor latitudini regiois tue. Et scia  
 ipaz horas r fractoes si habueris frac  
 tiones. p h factu p altitudie ipaz quot  
 hore traherit d die in altra tabla. r ac  
 supflui nimm q sunt me horas acceptas  
 ex ambab' latitudib'. r ac ex eode sup  
 fluo silitudie illi p pignate qua fuerit  
 et q sunt ac fractoe hore fuerit. Et  
 p h aspice si sunt nms horaz latitudie  
 ppor nmm' nio horaz alti' latitudinis  
 add' ipaz fractoe hore fr' nuz horaz lat  
 tudis p pior q traherit d die. r si fuerit  
 pl' minue. r q sunt post augmtu uel  
 diminutoez ipaz eie q traherit d hore di  
 ei in regioe tua p altitudie qua ac  
 cepisti. Sili' facies in scia horaz natis  
 p stellas. r scia arc' diei ul' natis ad re  
 gioe tua. accipies arcu uerit' latitu  
 dinib' r facies p supflui q sunt me  
 arc' q fecisti p flui q sunt me utraqz  
 qz horas. Sili' facies ad latitudie me  
 dij diei regiois tue p altitudie medi  
 diei uerit' latitudie. **29. in ma ho  
 ray die p altitudie q sit post sup  
 flui regit.**

**25m**  
 Om uoluis h scie scie factu altitudie  
 sol' in media die ipi' mende regi  
 one. s' m q p pssit. p h p p reglam i  
 quita altitudie sup smule su. r si p p  
 te astrolabiu d amilla r appe sol' ta  
 bulam supiore sicut facies r acceptoe  
 altitudie. r moue astrolabiu quousqz  
 cadat umbra tabule altozus sup re  
 gulam r no exeat dea que ad modum

facies maceptae agnuit. r ad q' amqz  
 descriptio horaz puenit umbra h  
 erit q abierit ex hore diei. si accepisti  
 m' mediu die. r si post mediu diem  
 accepisti. ostendet e umbra q rema  
 serit d hore diei si ds uoluerit. **26.  
 in scia logitudinis regiois au' aoz  
 twis.**

**S**icut q logitudo sit q sunt inter  
 mediu die regiois tue. r mediu  
 die regiois alti' ex g' d' b' deli equinal'.  
 Cuiqz uoluis scie logitudie q sunt me  
 utraqz regioes necesse est ut obfues  
 mitiu eclipsis ul' fims eius mit' sqz  
 regioib'. Cuiqz h sciueris q' tu sit me  
 hora mitij eclipsis r fims eius. r me  
 mediu die utiqz regiois ex hore equa  
 libus. vte eu' in gradib' h est mltiplica  
 ou' p. 14. et q collectu fuit ex nio ipa  
 eie logitudo que est me utraqz regi  
 ones. Et ia colegit p h h m libro que  
 noiauit algeamfic. i. descriptio terre col  
 legit qz meo logitudie amittu cog  
 ta. p h aut qz latitudie eaz qm distat  
 comit' capitul' ab equatio diei. r p p  
 t' r uale' plaga. r p h aut logitudie  
 spatij q est me linea medij diei regiois  
 et me linea medij diei mitij habitatoz  
 mactate. **24. ad sciencia q' m' m' m'  
 me regiois d' qua d' d' g' r' s' d' d' d' d' d'  
 g' r' s' d' d' d' d' d' d' d' d' d' d' d' d' d' d' d' d'  
 g' r' s' d' d' d' d' d' d' d' d' d' d' d' d' d' d' d' d'  
 p' m' m' m' m' m' m' m' m' m' m' m' m' m' m' m' m'  
 p' m' m' m' m' m' m' m' m' m' m' m' m' m' m' m' m'  
 p' m' m' m' m' m' m' m' m' m' m' m' m' m' m' m' m'**

**Q**uoniam uoluis scie q' tu sit cenit regi  
 onis au' logitudo r latitudo fuit  
 nota ex regioe tua. scito latitudie re  
 giois d' qua m' d' g' r' s' d' d' d' d' d' d' d' d' d' d'  
 regiois tue in linea medij diei super  
 latitudie eide m' m' m' p p p p p p p p p p p p p p p p  
 ab equatio diei sep. Et it qz logitudo ab  
 eo note. sic latitudo regiois d' qua m' d' g' r' s' d' d' d' d' d' d' d'  
 qz cadat aliqd ex eo sup nota. dem p p  
 si p  
 post h moue nota ad id q' oppoie' alicui

*26m  
 in scia longitudinis  
 regionis*

*27  
 in scia goni  
 alij p*

lato mirete .i. ut gres ea mbr q uolu  
 eris ex significatōe pēa. Et cū hxc feceris  
 facto q fuit supflui mē regioē tuā et  
 regioē notā ex lōgitudiē fm q cecidit  
 d intentōe lōgitudinū tūb algearafie.  
 q si fuit lōgitudō regiois. plus lōgitu  
 dine regiois tue eēt atē pcul dubio  
 oriental. tē moue abmū .i. ostensoz  
 em graduū milio alaco suo ipre ou  
 entis fm q tūtatē nū q fuit mē utaf  
 q lōgitudiēs regiois. Siuō fuit lōg  
 tūdo regiois min lōgitudiē regiois  
 tue eēt atē ab h dubio acūtaliz. Et  
 tūc moue abmū graduū alaco suo i  
 pte occidentale fm nū q fuit inter  
 utraq lōgitudiēs. pē h aspice pte  
 quā signifi mirete .i. q ggruit eis  
 exagimut .i. ex quali pte est. .i. q fuit  
 aditlar illi eēt cenit illi regiois d qua  
 mōgans ex dōlo omispōi regiois tue.  
 Sili q aspicias sup qē cecidit pūct  
 ex altitudiē .i. minue illd d. 90. et q  
 remāsit h eēt qē mē cenit capitū  
 d regioē tua .i. mē cenit capitū mre  
 gūe d qua mōgat. .i. sili ipā ē lōgitudi  
 que fuit mē eos. q ph op fāc tot reg  
 one sup quātū eēt cenit mech. au  
 sciueis lōgitudiē ul latitudiē ei. Et  
 lōgitudō regiois tue ē. 20. qd ex quita  
 oīental meīdici qē cenit meīdici cō  
 dule .i. qmū ei si fauēis h op. Et si  
 uoluēs hīre qē miliaā fuit mē regi  
 one tuā .i. regioē d mōgans recto  
 itōe. Act nōn que hūenisti mē cenit  
 capis tui .i. cenit capitū anū illi re  
 gūis. .i. daunicūq graduū .i. d mōdo  
 100. miliaā. .i. q extērit. B eēt inter  
 utraq regioē ex miliaribus. 29.

**In sciencia umbræ ex altitudine.**

**S**icut qd sit pōta in quadratē q est  
 pōsit mōdo astrolabij duo latā  
 diuisa. unūq qz eo p. 12. diuisiōes. .i. no  
 minat unāq diuisio 13 sbaa q latine  
 sonat digit. .i. nos pōsim dūc pūc  
 tum. Latue uō mfeūis q uadit m  
 tēram ē latū umbræ extēse .i. fmla

2 dm

tus q est sup eū . est latū umbræ iūse.  
 Cumq uoluēs sciē quot pūcti sūt in  
 umbra accipe altitudiē sol. q si fuerit  
 altitudo. 29. qdūū. eēt umbra extēsa  
 . 12. pūctoz. .i. siba iūsa silt. .i. umbra  
 oīs rei silis sibi. Et si fuit altitudo pl  
 . 29. qdūū cadet sep reglā sup latū um  
 bræ extēse. Siuō fuit infra. 29. qdūū  
 cadet reglā semp sup latū umbræ iūse.  
 Aspice q sup qē pūctos ex ea cecidit  
 reglā .i. ipā eēt umbra iūsa. Igit cū  
 uoluēs sciē umbra extēsa h altitu  
 dine dūce. 100. sup pūctos qō hūc  
 expūctis umbræ iūse .i. q extēit ipse  
 eēt nūc pūctoz umbræ extēse omīs  
 altitudis. Silt si fuit altitudo plus  
 . 29. gradibz .i. uoluēs sciē pūctos im  
 bræ iūse diuide. 100. sup pūctos qō ha  
 buēs expūctis umbræ extēse. .i. q  
 extōit erit nūc pūctoz umbræ iūse  
 ipūis altitudis. Et iō diuisa. 100.  
 sup pūctos unūq umbrā .i. extērit  
 pūcti alti. qm mltiplicatō pūctoz  
 umbræ extēse oīs altitudis ipūc  
 tis unū iūse omīs altitudis faciūt.  
 100. .i. h nūc. 100. que diuisisti ē ex  
 multiplicatōe. 12. q est nūc pūctoz  
 stat mē met ipis. Cūq uoluēs  
 sciē qē stat sūt in umbra diuide pūc  
 tos unū quos hūis p. 12. .i. q dūisioq  
 extērit tot oīs stat mea. .i. si fūerit  
 umbra unū stat nōiā eā d. 12. .i. erit  
 pē ei. Siū cecidit sup fractōz pūcti  
 et uoluēs sciē ipā fractōz pē notā  
 sup locū in quo cecidit reglā iquāta  
 mfeūi. eo q sit ppor. quadrāt. pē h  
 moue reglā dōi cadat sup mē tum  
 pūcti. .i. pē eā notā sūt sūtatē re  
 gule .i. aspice qē grad sūt mē utraq  
 notas .i. sua eas. De m moue reglā  
 ex initio pūcti dōi cadat sup sine ei.  
 et aspice sup qē qd cadat sūtas omīs.  
 et nōiā ex ea quā sua sti p mū. .i. q fuit  
 ipā eēt fractō quā uoluēs sciē siōs  
 uoluerit. 20. **In sciencia altitudis  
 solis ex umbra.**

**Q**uoniam uolueris scire quomodo sit altitudo  
 solis ex umbra extensa facto numero  
 et puncto. Si fuerit .12. puncti et infra  
 per regulam super numero punctorum in umbra  
 que est umbra extensa. Deinde aspice super que  
 gradus altitudinis ceciderit in quatuor su-  
 perioribus. et que fuerit ipsa est altitudo solis illius  
 umbre. et altitudinis solis factis horam sibi  
 uolueris. Et si fuerit puncti .12. partes  
 diuide per eos. 122. et quod erit ipse numerus per  
 totum umbre istius que sit altitudo. per  
 te regulam super numero punctorum in latere umbre  
 istius. Et super que gradus ceciderit eius fuerit  
 clero altitudinis ipsa est altitudo solis illius  
 umbre. Si uero fuerit umbra ista et fuerit numerus  
 punctorum .12. et infra .12. et uolueris scire alti-  
 tudinem per regulam super numero punctorum in latere  
 que est latere umbre istius. et sic ostendit et regulam  
 altitudinis. quia cum fuerit factis horam si  
 uolueris. Et si fuerit puncti .12. partes  
 diuide super eos. 122. et erit et numerus punc-  
 torum umbre extense que sit altitudo.  
 per itaque regulam super ea et extitit umbra  
 extensa per hanc factis altitudinis. et si fuerit  
 in punctis umbre factis et uolueris scire po-  
 situm regule super factis in punctis punctis  
 necesse est ut uolueris regulam super in punctis punctis  
 ex quo est factis. et per se super fuerit eius  
 nota in .8. inferioribus et moue regulam istam  
 in fine puncti. et accipie gradus sibi  
 tudinis eadem factis et redde regulam  
 deinde uolueris ea super nota per na super fuerit  
 si gradus factis et ita ostendit regulam si  
 fuerit factis in punctis. **30. In scien-  
 tia umbre medij diei que est umbra  
 recessione et scia duarum horarum in quibus  
 horarum sinuarem per medij diei. equalibus  
 die ex diebus anni.**

**Q**uoniam uolueris scire umbra medij diei  
 ad die notum equa sole ad eandem  
 horam et cum fuerit gradus eius. facto quatuor sit  
 altitudo medij diei ipsi gradus per quod fuerit  
 sit. deinde facto quatuor sit umbra illius alti-  
 tudinis. et quod fuerit ipsa est puncti umbre re-  
 cessione. i. umbre medij diei eadem die.

scia at punctorum umbre ad inuicem hore  
 ad horam et inuicem aliarum que se due hore in  
 quibus horarum sinuarem per medij diei et  
 ad fine ipsarum horarum. Et ut addas super umbra  
 medij diei que est umbra recessione. 11. per  
 totos que fuerit quatuor per statum. et est umbra  
 inuicem hore ad horam. et addas se umbra  
 medij diei ad inuicem hore aliarum. 12. per  
 totos. et ad fine hore. 12. per totos et factis punc-  
 tos umbre extense ad horam ad horam.  
 et aliarum per lineas positas ad ipsas hore  
 ut uolueris nadir gradus solis super lineam suam  
 et aspicias super que ceciderit gradus solis  
 ex altitudinis in ahmucatarath. et sibi est  
 altitudo ad inuicem hore ad horam. et per  
 ea fuerit umbre per se per se si  
 in punctis factis ad inuicem hore aliarum. et ad  
 fine hore ex altitudinis. Et per altitudinis  
 quatuor fuerit umbra extensa factis et  
 istam. et ad ipsas hore. **31. In scia al-  
 titudinis solis et eius cetera. Et scia  
 umbre in qualibus hore diei ad quatuor die  
 uolueris ex diebus anni.**

**Q**uoniam uolueris si scire equa sole ad eam  
 tem die et per nadir gradus solis si  
 hore ad quas uolueris scire altitudinis  
 accipit. per hanc aspice si que gradus altitudinis  
 ceciderit solis in ahmucatarath. et super que  
 sit ex ahmucatarath. et si ceciderit in duas  
 ahmucatarath et in duo ahmucatarath ue-  
 rificabit cum ahmucatarath gradibus in punctis si  
 fuerit in punctis factis factis horarum et  
 factis punctorum. et est quod uolueris scire  
 ex altitudinis et accipit. Si autem uolueris  
 scire umbra ipsi horarum factis illa ex alti-  
 tudinis que est extitit. sibi factis altitudinis  
 et umbra atque accipit ad inuicem hore  
 ad horam. et inuicem hore aliarum per lineas  
 positas ad ipsas hore. **32. In scia  
 gradus solis ignoti ex altitudinis nota  
 et accipit nota. et scia diei in quo hore.**

**Q**uoniam uolueris scire facto in ahmucatarath  
 ex ahmucatarath que se in eo positas quod sit  
 ad altitudinis numerus fuerit in ahmucatarath  
 et accipit. per hanc moue rete. et tunc  
 necesse est ut cadat si fuerit nota duo



grad' ex cetero signoz quoz logitudo o  
una est ab aliquo solitudo. Scito q  
ex ipis duob' gradib' dies sqb' est huc  
fm q' p'cessit. q' si umbra r'acem' su  
erit nota r' uoluis scie qd' scito q'ta  
sit altitudo sol' ad ipaz umbra. r' fac p  
altitudiez r'acem' nota sic p'cessit.  
Si uo no' cecidit nota si' aliq'ue q'du  
deli signoz h' interrogat' no' p'sequet'.

*33. In scia altitudinis t'rum. et cetero  
roz q' eleuante. s. sup' terram.*

Am h' uoluis scie p' regla' si'  
altitudiez. 29. graduu'. r' no' huc  
facie ut diuidat regla' quadratam i  
duas p'tes. p' h' si' f'pente r' i' slabium  
et aspice ex foramib' tablay altitudi  
nem fuitate illi' rei. uemes e' an' et  
redib' ret' don' uideas fuitate ei' absq'  
motu regle. Et cu' h' feceris meceris  
logitudiez q' fuit alaco tuo usq' ad ra  
dicem illi' rei r' eleuate. r' adde sup' illd'  
q' exierit h' q' est d'ursu tuo usq' ad te  
ram. r' q' t' collectu' fuit ex nio ipa  
est altitudo illi' rei qua' uoluisti. h' e'  
diuide p' pedes ul' palmos ul' uncias  
illo spato collec et tot e' logitu  
dine rei m' fuitate p'cul dubio moueies.

Si aut uoluis scie altitudiez ei' absq'  
motu. i. ut no' moueat' alaco tuo. mo  
ue reglam' r' act' altitudiez rei que  
admodu' facie p' stellis. p' h' aspice  
si cecidit regla' ex quadrante sup' lat'  
umbræ extense. act' p'tos sup' quos  
cecidit r' diuide eos si'. 12. q' n'us  
p'toz stat'. r' q' exierit erit p' altitu  
dinis rei ex logitudie q' est m' te r'  
illa. idq' sua. p' h' metire ipaz logi  
tudiem r' multiplica ea m' p'te qua' sua  
sti. d'ince add' sup' q' t' collectu' fuit. q'  
est d'ursu suo usq' ad terra. r' q' fuit ipa  
est altitudo rei. Et si cecidit regla'  
sup' lat' umbræ iste scito quota sit p's  
p'toz sup' qua' cecidit regla' ex. 12. et  
q' fuit ipa est p's altitudis rei ex logi  
tudiem q' fuit m' te r' illa. p' h' metie  
ipaz qua' suas logitudiez. r' act' ab ea

ipaz p'te qua' sua sti. r' mitte q' fuit  
d'ursu tuo usq' ad terra fm q' p'cessit. et  
q' collectu' fuit ipa est altitudo rei. Et  
scito q' regla' cecidit sup' dyamet'  
quadratis est altitudo rei silis logitu  
dini m' statu tuo add' g' eu'. Et si ce  
cidit sup' lat' umbræ iste est altitudo  
rei m'no' logitudie. r' no' addend' est  
stat' p' m' fuitate r' multiplicatoz ei' p'te  
q' h' es. si accepisti altitudiez stando.  
si uo accepisti ea sedendo. adde q' est  
d'ursu tuo usq' ad terra. **¶** It' si uolu  
eris scie p'te eleuate rei ab aliquo  
laco ei' usq' ad supior' illi' necesse est  
scie altitudiez rei d'ni scie q'tu' fuit  
alaco m' tra. p' h' aspice sup' flui' q' fuit  
erit m' usq' altitudiez. r' h' est alaco  
que uoluisti usq' ad ei' fuitate. r' p' h'  
op' op'abis m' o' f' f' f' d' q' no' p'ngit  
ad terra. **¶** Si uoluis scie ei' longitu  
diaz alaco si' f' f' f' f' f' ei' fm q' p'cessit.

Si aut uoluis scie altitudiez rei ad  
cui' radice' no' uales p'ngit p' f' p' p'at'oz  
aliciu' rei. ut mos ut aliqd' tale. accipe  
ei' altitudiez ab alaco laco. r' scito p'nc  
tos sup' quos cecidit regla' d' quo la  
toz fuit. quota sit p's logitudis ex  
altitudie rei. q' si cecidit sup' lat' um  
bræ extense nota' ipos p'tos super  
quos cecidit ex. 12. r' q' fuit ipa est p'  
logitudis d' altitudie rei. si uag' ipaz  
p'te. p' h' p'cede alaco suo d' f'is rem  
eleuata. ul' retrah' te retro ab ea.  
Et itez act' altitudiez ei' alaco ad que  
fuit. et scies q' quota sit p's logitu  
dies d' re eleuata ex laco tue statois fe  
cunde. d'ince act' sup' flui' q' fuit m'  
usq' p'tes r' q' fuit sua eu'. p' h' me  
tue q' est m' stat'oz tua p'ma r' p'az  
et diuides m'z cubitoz quos messus  
est. sup' illd' q' fuit ex sup' fluo q' est  
m' usq' p'tes r' q' fuit est altitudo  
rei p' d' uitoz stat' tui. add' g' eu'. r' qd'  
fuit ipa est altitudo rei. **¶** Si uoluis  
si uolueris scie quota sit logitudo sp'atij  
q' est m' te r' radice' rei eleuate ex aliq'

33

In scia altitudinis  
Tueruz

lora quo uolueris. Act ex altitudine  
rei que extitit t' an' augmētū stat' fili  
tudine, p'nc quā fuerit ad ip' locū de  
quo uolueris scie q' tuū int' ip' est et  
radice rei. q' extitit eū longitudo int'  
uolueris. **39. In scia longitudo in  
fiuorū loca equalia.**

**Q**uam uolueris scie longitudo q' fuit  
int' duo loca intera plana. Ita in  
aliquo loco et suspende a stabili de  
manu tua sinistra ut cadat regula  
sup quadratē. et ab nō potit fieri nō sit  
in astrolabio duo quadrates. et sic  
spice eū d' dextera tua. p' h' aspice ex  
foramib' tablar' dō uideas locū. Et cū  
h' feceris aspice reglā q' sic cecidit sup  
lat' umbre extitit. act p'ctos et factū q'  
p' sit ex. n. et q' fuit ipa eū p' spatij  
q' e' int' utraq' loca ex statu tuo siue  
filiū fuit seu dimidia. ut quāta et ce  
tera. et sic cecidit reglā sup lat' umbre  
iūte. diuide. n. p' nūq' p'ctoy q' hūis  
et q' extitit ip' eū q' est int' utraque  
locū ex altitudine stat' tui. Sato q' q'  
cubiti sic in statu tuo. et p' h' facies q'  
cubiti sic int' utraq' loca. h' e' multiplex  
mū' similitudo stat' quos hūis. et fractio  
nes e' in nūo cubitor' q' sit meos. q'  
si uolueris scie q' tuū addit altitudo alio  
loca sup altero. act calami ul' ligā et  
statue eā cū statu tuo et p' nota illo  
q' oppōtur uisū tuo ex ea. et cū h' fece  
ris sta in aliq' loco et statue calami  
et aliq' altēdo loco et nō sit sciat' h' eq'li  
erect' et suspende a stabili d' manu  
tua si' d'ymetriū q' est indirecto sup  
fieri tere. p' h' aspice ex foramib' y  
tablar' absq' motū regle. et si cecidit  
terit aspect' tuus in nota orit' loca  
equalia. Et sic cecidit si' nota d' loc'  
tuus altēdo loco calami p' p' q' tate  
q' fuit calamo int' locū aspect' u' tui  
et nota. Si u' cecidit aspect' tuus s' b'  
nota loc' tuus itēdo e' loco calami p'  
ip' q' tate q' fuit in calamo inter et  
suum aspect' tui et nota. et p' h' op' redū

amē aq' d' loco statū. Sato et longitu  
dine que e' int' utraq' loca. Et facies i  
q' tuū altitudo loci in quo e' aqua. emi  
neat sup locū ad que eā uolueris d' u'  
deducē extitit. et diuides hoc sup  
totā longitudo. Et facies q' tuū cecidit ex  
ea longitudo unūcūq' .10. cubitor' ul'  
plus. e' it' q' h' leu' ea. Sato facies .100.  
cubitis usq' ad explectē longitudo.  
Et min' q' potit e' de scisio eū cubit'  
un' ad ees .100. cubitos ex longitudo. Et  
si uolueris scie q' tuū sit ex aliquo loco in  
cent' dom' usq' ad aliū locū p' reglā  
sup d'ymetriū astrolabij q' descendit  
ab amilla inferi'. dem' sta s' b' uno loco  
et aspice eū ex foramib' tablar' usq'  
absq' motū regle. et cū h' feceris pone  
notā mēra in medio loci statū tui  
d' in sta s' b' alto loco et aspice eū sicut fe  
cisti p' mo. et metire spatij q' e' int'  
utraq' loca in cent'. **39. Ad sciendū  
p' quot gradus ascendit signa ex g'  
dibus circuli equotialis in circulo di  
recto et e' filis ascensionū eor' in linea  
mediū diei.**

**Q**uam uolueris scie desideras in tui sig'  
cul' us sup lineā meridiana p' e'.  
Et p' nota sup locū almiū ex limbo  
p' ea moue rete quousq' cadat hūis  
sig' sup p'ctā lineam. et q' tuū se mouit  
almū in limbo ex gradib' ap' h' sit q' d'  
ascensionis quōm signi mēdo directo.  
Sato facies cū uolueris scie ascensionē  
duoy ul' eum sig'. an' q' uolueris ex si  
gnis ul' p'ctē gradū unū sig'. p' mētiū  
gradū sup lineā mediū diei. p' h' mo  
ue rete quousq' hūis e' cadat de sup  
p'ctāq' se mouet almū ex gradibus  
in limbo. h' e' q' uolueris scie. Et ideo ac  
cepisti in linea mediū diei. q' d' e' omū'  
sp'ij equotij diei in astrolabio e' lineā  
directā sicut lineā mediū diei. **36.**

**Ad sciendū quot grad' ascendit ex ga  
dibus circuli equotialis in quacūq' re  
gione uolueris.**

**Q**uam uolueris h' scie act tablar' ad ip' d'

latitudinis de seipso et sic est sub rete. per  
 hunc punctum illi signi super lineam emissive  
 in orientem. et sic nota si loci almus.  
 dicitur mouere rete quousque cadat finis  
 signi si per hunc emissive lineam. et quousque  
 mouere almus ex quibus ipse est a seipso  
 et sic signi mouere regiam. et sic facies  
 si fuerit per signum ut minus finis quod perit in  
 secundum caput. et si uolueris scire piquet  
 quousque cadat ipse signi mouere regiam. facies  
 est tenuis per orientem que ad modum  
 fecisti tenuis per orientem. **et sic ad**  
**signum loci in signis et rete**  
**retra. planetarum** **et sic**  
 An uolueris scire locum hunc et  
 rete. et sic placet in signis et alti-  
 tudinis et sic sua est. postea accipe in  
 eadem hora altitudinem alicuius  
 stelle et stelle positio in rete et  
 pone eam in almuchatarach super  
 similitudinem eius altitudinis. per  
 hoc facto quis gradus ex gradibus si-  
 gnorum cadit in almuchatarach super  
 similitudinem altitudinis hunc ipse  
 in qua fuit sine fuit mouente sine  
 in occidente et ipse est gradus hunc.  
 Si uero uolueris scire locum eius tunc  
 ut apparuerit tibi ad altitudinem  
 solis et altitudinem hunc et sic quousque  
 quousque altitudinis quod fecisti in rete. et  
 per hoc opus facies loca planetarum.  
 Cum uideris eos accipe altitudinem  
 eorum et altitudinem alicuius stelle et  
 stelle positio in rete et sic hunc hunc  
 hora. Cumque uolueris scire utrum  
 placet retrogradus uel directus  
 accipe altitudinem eius et sine eius.  
 Et facto mouere hora altitudinis  
 alicuius stelle fixe et sic sua est. Cumque  
 fuerit post duas noctes uel tres  
 secundum quod poterit tibi apparere  
 augmentum uel diminutio tunc obser-  
 ua predictam stellam fixam quousque sit  
 super similitudinem illius altitudinis  
 quam seruasti in parte qua prius

37  
 porta loco hunc  
 In memoriam 7  
 et sic per hunc

30  
 in signis in domo

accepisti eius altitudinem. post  
 hoc aspice eam hora altitudinis  
 planete erratici. Quod si fuerit pla-  
 neta in parte orientis et in ueneris  
 altitudinem eius secundam in mo-  
 rem prima erit directus. Si uero  
 fuerit plus erit retrogradus. Et  
 si fuerit planeta in parte occidentis e-  
 conuerso. et si addiderit erit directus.  
 Et si minuerit erit retrogradus.  
**et sic in signis et rete**  
**retra. planetarum**  
 An uolueris scire accipe gra-  
 dum a seipso quousque initium prime  
 domus et pone eum super lineam angli et  
 quousque linea recessio. post hoc moue  
 rete duabus horis quousque cadat  
 gradus ascendens super finem hore  
 octauae. tunc aspice quis gradus  
 ex signis ceciderit super lineam angli  
 terre et ipse est initium domus secun-  
 dae. post hoc moue rete mea duabus  
 horis simili donec cadat gradus  
 ascendens super finem hore decime. Et  
 aspice quis gradus ex signis ceciderit  
 super lineam angli terre et ipse  
 erit initium domus tertie. Item moue  
 rete donec cadat gradus ascendens  
 super lineam emissive orientalis. et  
 aspice quis gradus ceciderit super lineam  
 angli terre et ipse est initium domus  
 quarte. post hoc moue rete duabus  
 horis donec cadat nadir gradus  
 ascendens super finem hore secunde. Et  
 aspice quis gradus ceciderit super lineam  
 angli terre et ipse est initium quarte  
 domus. Deinde moue rete duabus  
 horis donec cadat nadir ascendens  
 super finem hore quarte. et aspice quis  
 gradus ceciderit super lineam angli terre.  
 et hic est initium domus sexte. Item  
 moue nadir eam duabus horis uel  
 in finem hore sexte que est linea  
 angli terre cadatque super eam nadir  
 gradus ascendens quousque initium domus  
 septime et facies quousque remanet ex parte domus

39

In reuoluntate annorum mundi  
annorum reuoluntate

92  
102

ph op q dicitur ex eis eo q domus sit na  
dir. 2. et. 9. nadir. 3. 7. 10. nadir. 4.  
si uo nadir. 4. duodecim uo est nadir.  
6. finit equatōes. 12. comoz cū lau  
te dei. et aduictō. 39. In reuolu  
tione annorum mundi et annorum  
natiuitatum.

**Q**uom uoluis reuoluntate ascēdit a  
liquis annū scie. acē gradū annū  
pūti. 7 pē eū si lineā emisit pū oīenti  
lis 7 pē notā sup locū almuū in lilo.  
Demde scito annū cui ascēdit reuol  
uere uoluis si fuit pē annū cui ascen  
sionē nouisti 7 moue almuū alao 1  
note ad cēm annū. 93. gradū. Et si fu  
erit scōs annū moue almuū scōm ipz  
mūm. hē moue bis eū alao note ad  
cēm annū. 82. gradibus. Q si pl  
res fūnt amū multiplicab mūm eoz  
p. 93. grad. 7 phites q collectū fūnt  
p orbē dōn remaneat mūm. 360.  
gradibz. post h moue almuū alao  
note ad istar et q remāsit. Et cu h  
fecōs q ceatēnt sup lineā emisit pū  
oīentī ex gradibus signoz ipz eū  
grad ascēdit eīdem amū. si ds uoluit.  
100. Ad sciendū intritūm annoz  
latinozum et mensium.

40

**Q**uom uoluis scie in quali die in  
trabit ianuari in quali cūqz anno  
uoluis scito ipz annū in gēsiuz qd sit  
ex annis xpi 7 phice. annos. 28. 7. 28.  
et q remāsit mūm. 28. quere silēz  
eīdem mūm in cōlo supior ex rota ad h  
cōstituta. 7 acē q sbeoē est ex nūo  
in cōlo scō in cōlo in rōz 7 si uoluit.  
post h inape numerare ad die dñica  
dane unūcūqz diei unū 7 in qua die fi  
nitus fūnt mīs eadem die intrabit  
ianuārius in anno quē uoluis. Et si p  
uoluis scie in q tē ce teroz mēsiū  
ex eoz anno. acē notā mēsis quem  
uoluis scie q est mīs scpt s b mēsiū  
ut puta adie qua ingressus est ianu  
arius. 7 da unūcūqz diei unū quous  
finaur. mīs quē habes. 7 in quera

q die finit fūnt eadē die intrabit r  
mēsis quē uoluis ex anno tuo. et  
scies annū bissestīle cū fūnt s b anno  
scptū in cōlo tercio bissestī tē scies  
q. decenb q est nouissim mīs annū  
eū in eodē anno ex. 32. diebz. Et  
scito q ianuarius q est in anno. 913.  
arabū ipz est intritū. 1023. annū.  
et intrabit annū. 1028. ex annis xpi.  
octauodecā die mīs sauel p notā q  
est q mīs. 10. ex mēsiū arabū. anno  
918. arabū. intrabit annū. 1028. de ad  
die undecim mīs arabū q ē dulce  
da. anno arabū. 918. et intrabit annū  
1020. 10. die duodecā mīs luāris qui  
est dulcegeh. anno arabū. 919. intrabit  
annū. 1031. die. 22. p dicit duodecā. mē  
sis luāris anno arabū. 926. Et intra  
bit annū. 1031. pta die pmi mīs am  
bim anno. 924. eozē arabū. Et cu  
intrabit annū. 921. si nō fūnt meo bis  
sestī. 7 ex. 922. incipies dare unūcū  
q. anno lunā annū solare. i. mētus  
annū. 1032. eū t anno. 922. Et mēt  
annū. 1036. eū. m. 921. arabū. Simi  
liter ascēdit ē numerus p singly  
annos i annum usq. 946. in quo eū  
alia successio. 7 p hoc q dixim fatir  
q tū mētē d'annis xpi ex annū ara  
bim. si deus uoluerit.

409 Quis die intrabit jan

92

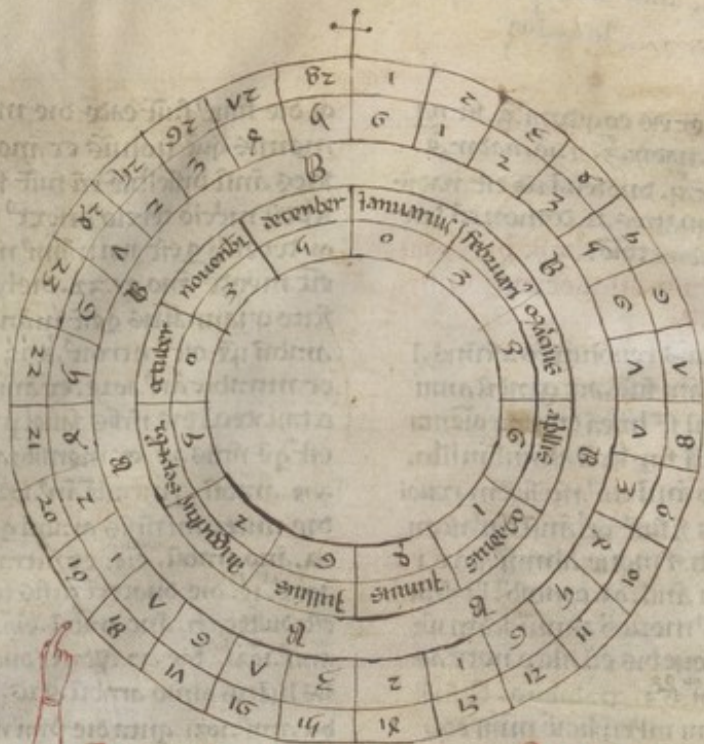

**Modus fieri et Constructionis Astrolabij.**



**A**strologice speculatois habere uolentibus instrumenti ratio nali quoda ordine primitus acciit inuestiganda. Nullius ei artis exercitiu abiq; ppo conuenienti sibi instrumento quequam habere p se manifestu est. Et q; afflogem instrumentu fore certu e astrolabij unius ipsius institutois aptissima ex lib; prolomei alioz q; quoroda astrologoz collecta mli hui oppusculo dabim; conuinita. Cui tal est nois mepitad Astrolabij dicitur quasi astroz labium p similitudine dictu. Sicut ei labia in trase claudit natalia instrumenta uasq; Ita astrolabij in se motu celestiu onet corporu. Vel ut quibida placet astrolabij sus. queoz representat ortus et occasus. Quia constituit. Accipe rotulas sedm miam et magnitudie; ex anilcalco aptis simas. In quarz una cetere grossioutres celos. Capedim; pmiu. Sedm amediu Ariens et libe. Tercium uo am

feridreni Canari talit figurabis. Posito onim in medio rote centro duces eadiferencia spatio tu ext ea relicto in quo grad; reoz nro lue sup margine pos sint notat. Qua diuibus quadratis dy ametis. quarz capita notabis lris. A. s. poita in supioi pre li telet appoi ar mlla suspensioa. Et. B. motus oppo sice. mliou. C. mpre oientali usus lo tu aietis. D. q; ptes mpre acali itius locu libe. Demde quata ab. A. adius. B. d. mptes diuide. ee. equales. Su pra quarz. 28. expte. A. poita regula et sup puctu. C. notabis locu indyame tro. A. 7. D. B. aregla tactu p quem eadiferencia acent duces po ecullu ai etis et libe pfices. Item aduocis re gula acentro. p. g. tanges sup echm aietis usq; ad ecullu enore usq; re lictis. 28. p. tibi. et sitagit echm equa tois ibi facies otactu. Et ipones reglam duces p dyamet. usq; ubi tntit ecle equator dyamet. c. et. d. et ubi tangit regla dyat. A. et. B. i facies otactu. d. mte pones pte

circum centro et facies eclim canē  
 p tractū pētū tūssens tbus tclis tra de  
 septis hūis transeant ad oīcontis descp  
 tōz et cetōz tclōy p quos oī die sol notā  
 tur admēdiē ascēnsiōē et descēsiōē  
 ad arāsiū quos almūchātārath arales  
 uatē . quos itā <sup>uies</sup> desariōes . f. sup ecūlum  
 mediū sb . a . 7 . h . moūditē ei sup . c .  
 . 6 . q̄ infimītra pte ei infia . B . 7 . h . m  
 tētra ei pte pē . d . quo fēd pām rotā  
 sup tabllā lignēā adli sparātā . fca inea  
 for inqua rota possit includi . Ita quod  
 fffices rotule sit equal ffficieī tabule .  
 Qua ibi pōita et firmare pice ul' alio mō  
 cētes dyametrū . a . c . p tabllā lignēā  
 qua lōgi potis . pōtā nota latitudinē  
 regionis . inquāta egnocuals tclli . G .  
 h . diuisa in . 60 . expre . 6 . et silr inqua  
 ta . h . f . x̄sus . h . Quib' inuentis pones  
 reglām suā latitudiēz . 6 . 7 pētū . h . 7 fa  
 ties notā inlaco tact' regle indiametro  
 . f . h . pones et regulā sup pētū . h . ecā  
 scdm latitudinē et notabis tactū regle  
 indiametro sup tabllā lineā . pone cen  
 trū mediū duay notay duces dūferē  
 tiam actō captozū p pma notā usqz  
 ad aliā pte eūē tclli . q̄ nctio tūssib' per  
 pūctū . 6 . 7 . h . tclli mediū q̄ colurus  
 dicet oucon regiois et pmi almūchā  
 tarath . quo inuento inuēies silr cetōz  
 almūchātārath . diuidēdo . f . epiacl'  
 egnocual' tclli q̄ pē ascda latitudiē imp  
 mam p . 30 . et assignādo diuissioēs . de  
 niceps pōnēdo reglāz sup pma diu  
 sicēm succedentē latitudi pme et  
 pētū . h . 7 assignādo tactū ei' indya  
 metro . pōtā sup item pūctū . h . et  
 diuissioz pma q̄ est pē far latitudiēz  
 et notādo locū regle in alia pte eius  
 dem dyamet' . silr pones reglām p  
 sup scdm diuissioz pē latitudiēz pā  
 et idē pētū . h . 7 notabis locū regule  
 scdm meoē dyametro uir notā pma  
 et ita ex alia pte alia latitudis sup  
 diuissioz scdm . 7 illō idē pētū . h . nota  
 bis sig' in alia pte dyamet' pē pma

notā et sic facies sup tēciā illi latitu  
 dinis et tēciā alia et quātā et quātā .  
 tōsi notes notā regule indiamet' scdm  
 cēs diuissioēs . Quib' oībz silr fnotatū  
 pēs mediū duay notay pmay cen  
 trū circūferēnciē ad eādem pmas no  
 tas q̄ tēscpta eēt scdm almūchātārath .  
 Et silr facies ad scdm notas tertūz  
 almūchātārath . Et sic fm mūm nota  
 rum pffices cēs almūchātārath qui  
 erūt . 14 . quoz oūz unqzqz mte sex  
 cōrmeb' grad' . Et sic centēnāā ato  
 genaria . obtineret unqzqz unū tam  
 nūm gradū . **De Assumit . i . d rectitu  
 dmbus .**

**P**ost Almūchātārath op' seqt' assu  
 munt . i . rectitudinū . q̄ pffitas  
 sciēm' indirecto cui' pas mudi sit aliq'  
 regio . Que talē fuit . Inuēies pmit'  
 cenuth regiois accipies latitudinē re  
 giois apūcto . f . ihsus . 6 . 7 facies notā  
 sup quā pēs reglāz et pētū . h . 7 ubi ab  
 faceitē diamet' . f . h . eēt cenit regiois  
 quā notab' p . 07 . q̄ pōtā accipies com  
 d latitudinē apūcto . h . ihsus . 6 . super  
 quā pēs reglāz . 7 pētū . 6 . 7 facies no  
 tam inlaco tact' regle indiamet' . a . c .  
 sup talim lignēā extēso scdm i . n .  
 demte facies circūferēciā p pūctū . 07 .  
 et . n . tūssimē ad cenit' mediū utroqz  
 cui' pē . a . 6 . 07 . h . p . 07 . māifesta . zala  
 . a . h . m . 6 . p . n . cūta notabit . q̄ illa  
 q̄ est . a . 6 . m . h . p . 07 . d assumit  
 . ha fēd diuices euicē dclm p duo  
 media duces diametrū et lōgitudines  
 p tabllā lignēā exūay pte ipi' dclm in  
 qua diametro inuēies assumit cen  
 tra diuices ei' pte dclm q̄ est ab . 07 . i . h .  
 silr . p . nouē . Et sic facies d' allūc mte  
 nouibus . licet supioribus sit maiores .  
 Que cū sit tax' dclm . 36 . singlē obtine  
 bunt grad' . 10 . Quib' diuissioib' signatū  
 pēs reglāz sup pētū . 07 . Et scdm di  
 uissioēs . i . sup . 20 . grad' . 7 ubi absc  
 dent diametrū lōge in tabllā lignēā p  
 facies pmi centū assumit p p cent'

facies circūferentiae pte actō emis  
 fieri tūseuntē p pūctū. 09. usq ad  
 circū cap. Et pōca facies aliud af  
 ferunt diuisiones. 1. ad. 10.  
 grad. et iūentre facies tūsiē aliud  
 a semit pte pūctū. 09. et scias q. cū  
 feceris a simut ad. 20. erit ad. 10.  
 et cū feceris ad. 10. erit ad. 4. Cum  
 aut pfereris unā medietate cū  
 redibis ad aliā et sic psumabis om̄s  
 a simut. **hōis.**

**P**ostq pfereris almuchatarath  
 et a simut si pōca magnis  
 spatio ē cūli capōni in tabula  
 relicto quē quadrab etiā duab di  
 ametris pōca quaz unāq. quar  
 tam diuide p. 90. hīta pacto descri  
 bes et reliquas rotulas addiuisas q  
 mūdi regies. q. tante magnitudis  
 erit ut infra magiōz includi possit  
 in quaz om̄z sūitate tenticul qdā  
 at reliquet q. in dūmō sibi queni  
 ente forānie s. āmīla in magiō  
 includis rotulas ne cūuoluati  
 cōtineb. Cū at oīdo opis te ad ho  
 rāz q. stitūtoz p dūx talē extio cō  
 ueient illas notabis tūm cōlōz  
 p. tūz s. b. oīcontē remanētib. 12.  
 equas ptes rōabli diuisis et p. cas  
 tem diuisiōes hmeis actō capōni  
 mētm cāe deductis. hōias. 12. i  
 dubitat hēbis quas p. eaz nūz dno  
 tabis. 1. scēbz. p. ma. s. a. in spatiis  
 ab eis q. tentis et sic usq ad. 12. **C**ō  
 stitutiō hōis restat hmeē crepus  
 culi matutini et uespertini. q. tali  
 ter iueient pōca cap. canē sup al  
 muchatarath. 19. cōtūtalē et signa  
 bis locū capis cap. m. pte hōiaz. Et  
 sic facies cū capite aiētis cap. et si  
 gnabis capita eoz q. pōtoz i pōca  
 pte hōiaz. p. que tā signa duces  
 hmeā crepusculi oīentalis s. h. faci  
 es ad. 19. almuchatarath oīentalē  
 et iueies episculū cōtūtalē.

**De allamcabut. i. aranea ul' rete.**

**O** scriptis pōca restrat alamca  
 but. q. interpretat aranea ul' r  
 recte p. q. silitudiez figurē dōm q. i. ah  
 qua rotula alq. tūlū ceteris amatre  
 cōtēnis cōsioz et ad magitudiez cū  
 h. cap. in eoz matre de scripti o. bi  
 culata ueytam q. ē. cūcē cōm dēncō  
 quodā relicto q. almuū uocabit s. b. t.  
 liter h. mō notabit. facies in ea ē  
 pōca cōlōz cap. 4. et cōcē. aiētis q. 7  
 lib. quos sup. cōmō mō duabz quadrabz  
 diametris. dēni iueies mediū inter  
 cap. canē et cap. q. facies cent' cūse  
 rence tūseūtis p. cap. canē et cap. ai  
 etis q. 7 lib. que uocabit fig. cūl.  
 infra que facies aliū ad idē cōtū  
 circūlū. in quos spatiū q. tinebit  
 cōdiaci q. talit p. 12. diuidit signa  
 diuides qdē cōm et aiētis et lib. p.  
 12. ptes equales. quaz unāq. q. ite  
 rum dices p. 30. et sic hēbis mēcō  
 cōlō. 360. gō. pōca pōca reglāz sup  
 12. gradū ex pte. 6. ut. f. et super  
 p. tū. h. ubi abscedit diamet' faci  
 es notā. 1. dū nō iueies cōm sup  
 q. facies cūseūtis tūseuntē p. 30.  
 gradū. 2. 6. ut. h. 1. 30. gradū. 2. h.  
 uer. f. et nota. 1. p. quā iueies ari  
 etē et lib. a. s. h. facies ad. 60. ex hac  
 parte et 60. ex alia. et ad eadē nom  
 et sic de ceteris intellige. Et si uolūz  
 pōca singlos eoz mō in cōdiaco no  
 tare grad' ul' quos et quos. Et debet  
 scē q. bues s. h. sex septē et o. alia fig.  
 quoz p. mū ē aiētis cū m. tūū est  
 ap. cō. 6. et alia sex. logiōā mēdiā  
 quoz p. mū est lib. a. cū' et m. tūū  
 est ap. cō. h. **H**īta descriptis appōne  
 te sūt stelle fixe. quas h. mō et no  
 tabis diuides cōm cap. p. 360. gō  
 et q. scē rando gōdū p. notato un  
 cuiq. stelle pōca reglāz sup. ip. stelle  
 gradū mēcō cap. et sup. cent' eadē  
 circū. et duces hmeā mediū stelle  
 notātem. post h. ab eodē gradu m

et sic pcedo utiq; tot grad' nua qe eide  
 stelle: nisi p'p'ia tabla nuda nota  
 et u' nua atq; fecus ematur p' regu  
 lam cu' linea tetigeit p' nota cacu  
 men ipi stelle: temo' h'atem a fine ipi  
 stelle ematem. **De at q' d'iam' reuuis**  
 inotefent aramectz p'it'oz ondm' q'  
 sic poneda est. Considera mo' directo r  
 au' grad' sig' luf' p'ita fit gest. a. 18.  
 sup' que p'as regla' a sup' cent' a' fac  
 es lineam post eam p'as regla' sup'  
 64. grad' ext' que' extem gradis. a  
 u' tetigeit lineam facies s'itate p'dice  
 stelle: a sic d' allis. **De Signoz et me  
 sum et eoz partiu' descriptioe.**

**N**unc qm q' d'ia' b'ue' fm' possibilita  
 tem mg' em' quocient' regim' tra  
 seund' ad alia' p'te' rotule nob' reliq'  
 maqua sig' 7 eoz 7 d' m'les eoz q' dies  
 talit' desribes. Facies ecclm' mag'iez ab  
 m'f'ioz p'te' rotule diuident' maqua  
 grad' et eoz m'it'oz l'ite' q'iebim'.  
 post que' aliu' facies ma' noia' notabu  
 tur sig' desribes. at n'ioz l'ite' ita. In  
 apies ap'to. B. 7 n'illo sp'ato desribes  
 .c. m' fo. 10. m' facio. 14. 7 ita usq; ad  
 .60. Et fili' facies ap'to. d. 7 ita heb'z  
 m' uia q' quata. 60. p'ea uo' m'apient'  
 acapite m'etis au' m'it' u' est p'tu. d.  
 ions usq; a. ap' em' regla' sup' 24. qd'  
 sig' Geminoz 7 cent' p'ced' sig' 7. et  
 faciem' lineam octa' qua' diuident' acen  
 tro usq; ad ecclm' p'p'oz p. 32. diuisione  
 et faciem' centru' diuisione' p'ma' 7 ar  
 aiferencia' ducent' p' uia' p'ncipium  
 eie q' diametris h' eccl' q' uens. 30. di  
 uisione' licet. 32. fecissim'. It'ez facie  
 mus aliu' eccl' m'f'ia' istu' ad ice' centru'  
 i' sp'ato q' 36. eie diuisi' dice' am. p'p'  
 faciem' aliu' ma' eie m'it' diez m'etiu' 7  
 ab h' aliu' iq' nou' sc'ben' lat'ioz m'etiu' m'  
 tum at' d'f'iois diez eie ita p'em' ei' re  
 gla' si. 14. q' diu' sag'it'iu' 7 centru' ar  
 cul' signoz 7 u' absadit' ecclm' m'etiu' po  
 nem' nota' eie m'it'iu' m'f'ia' dec'eb' a qua

nota usq; ad p'tu. l. faciem' diuisione'  
 usq;. Reliqua' uo' p'te' eccl' diuident' p. A.  
 et un'iq; septima' m. 4. 7 un'iq; quita'  
 m. u'. quoz un'iq; qu' itez diuident' r. q.  
 q'z oib' collectis hebim'. 364. dies an  
 sole'ris. d' m'ce dabim' de istis diuisione'  
 un'iq; m'et' fm' numer' diez ei' ma  
 pientes at' dec'eb' au' m'it'iu' p'm' au'  
 nem'. **De Quadrante.**

**E**xplectis his faciem' Quadrantem  
 in quata' oppoita quate' altitudis  
 demce regla' p' cui' capita eie due er  
 recte tabule p'forate ad altitudines  
 accipiendas. **De horis.**

**Q**uam uoluis ostendit' horas i' regu  
 la diuice' logitudinis tabla' m. 12.  
 ad cui' q'ntate' mltiplicata' ma' uelu  
 eris i'ltra quatuoz. n'ueies lineam m  
 pgameno diuisam fm. 12. p'tes un'  
 table p' totu' d' m'ce p'as regla' si. 14.  
 maqua' altitudis et facies ma' quo p'to  
 umbre i' se ceceit' 7 scd' n'it' p'toz  
 illoz accipies logitudioz m'etis p'ga  
 mem'. 7 p'as un' p'ede' curui ad m'idi  
 cem table' 7 aliu' quo puenit' ma' quo  
 l'ao facies nota' finis p'me' h'ore. p'ea  
 p'as eia' regla' si' grad'. 20. 7 faciemus  
 q'ntu' delet' ei' d' umbra' u'fa. 7 accipies  
 d'ictis p'g'amei p' ecclm' sic p' fecit'.  
 et i'uenies finis. 2. lxx. s'it' finis fac  
 p. 14. 7 quate' p. 60. 7 q'nte' p. 14. et  
 fexte' no' eie et' finis m' regla'. post h'  
 reitit' umbra' 7 fit m'it'iu' fexte' finis  
 .A. et m'it'iu' q'nte' finis. 9. 7 m'it'iu'  
 quate' finis. 9. 7 m'it'iu' tertie' finis.  
 .10. et m'it'iu' scd' finis. 11. 7 p'me' 12.  
**S**i at' uoluis accipe' umbra' p' canones  
 m'ibus maior' est op'is ostendit'. Am'p'  
 fito logitudinē regle' ab una regula  
 tabula' r' alia'. q' q'nt' ostentat' table' logitu  
 dinē q' i' quadruplo m'io est finis q'nte'.  
**D**emce fac' lineam m' aliquo p'las' fm'  
 eie m' logitudinis q'ntate'. m' cui' capiti  
 bus due eie p'ediclares linee' sc'd' d'iu'



longitudinē tabellarū reducte super  
capitulum quarū facies centri. scdm  
q̄ ecclā facies quātā prem̄ celi que in  
s. diuides sectiones. Postea ponēs re-  
gulam sup̄ singlās ⁊ centriū celi ⁊  
notabis ei⁹ ad imāginē diuisiōis tactū  
inacente linea. q̄ notē sup̄dictas o-  
stendēt horas. scdm q̄ exēplā m. a. l. b.  
labij notabis regulā. Cui⁹ hē figurā.

*Expliat hōr. d. o. f. i. c. a. t. i. o. n. e. a. s. t. r. o. l. a. b. i. j.*

*Expliat hōr. d. o. f. i. c. a. t. i. o. n. e. a. s. t. r. o. l. a. b. i. j.*

*Expliat hōr. d. o. f. i. c. a. t. i. o. n. e. a. s. t. r. o. l. a. b. i. j.*

*Expliat hōr. d. o. f. i. c. a. t. i. o. n. e. a. s. t. r. o. l. a. b. i. j.*

*Expliat hōr. d. o. f. i. c. a. t. i. o. n. e. a. s. t. r. o. l. a. b. i. j.*

*Expliat hōr. d. o. f. i. c. a. t. i. o. n. e. a. s. t. r. o. l. a. b. i. j.*

*Expliat hōr. d. o. f. i. c. a. t. i. o. n. e. a. s. t. r. o. l. a. b. i. j.*

*Expliat hōr. d. o. f. i. c. a. t. i. o. n. e. a. s. t. r. o. l. a. b. i. j.*

*Expliat hōr. d. o. f. i. c. a. t. i. o. n. e. a. s. t. r. o. l. a. b. i. j.*

*Expliat hōr. d. o. f. i. c. a. t. i. o. n. e. a. s. t. r. o. l. a. b. i. j.*

*Expliat hōr. d. o. f. i. c. a. t. i. o. n. e. a. s. t. r. o. l. a. b. i. j.*

sūt crepusculorū linee. xca linea me-  
diū celi que est linea descendēs abānu  
la p̄ centriū i oppositā p̄tē. cui⁹ medietas  
a centē tāmlā dī linea medij diei ⁊ alia  
diā anguli terre ⁊ medietas noctis. Post  
h̄ ecclā se q̄t allācabit in qua sūt signa  
cū cō iaco ostituta. Stelle q̄ sūt in  
quō diā eē uia sol. et q̄ qd̄ sūt in h̄a  
motū capis aētis ⁊ lib̄ ex lxx codiaco  
diat̄ septētonale. q̄ aut̄ ext̄ meridi-  
anū. Sequē abnū q̄ ostendit diā la-  
tine tenticulus. s. ext̄ celi capōm  
in allācabit relictus. Deinde abnehu  
har. i. for. m̄ q̄ est in medio retis i quo  
est ps̄ retinēs tabellarū chmarū. inque  
nitiat alferac. a. equis restigēs ara-  
neā cū rotulis quasi cuneis. Et talia  
p̄tē matris sūt duo celi equationis  
sol̄ quoz unus ostinet m̄mex diorū  
ām. 364. ⁊ scribunt̄ s̄ eo noīa latiorū  
mensū. ⁊ alius signoz grad. 360. et  
ecclā in h̄a cū ⁊ scribunt̄ signoz noīa.  
Postea quātā accipiendū altitudis. De-  
inde quadrans cui⁹ latera in duodecī  
diuidunt̄ p̄icta. Sequit̄ regula q̄  
circū uoluitur mōdo astrolabij. i qua  
sūt table ad accipiendū altitudinē p̄o-  
rate. sol̄ in die et stellaz in nocte.

*Inuentio gradus solis.*

**Q**uoniam uolueris scire gradū sol̄ p̄ re-  
gulam sup̄ diē p̄sentis mensis.  
et gradus asinuitate eius tactus eēt  
gradus sol̄ que cui⁹ sit signū uidebis. ⁊  
eū ex alia p̄tē nota aliqua in codiaco notabis.  
notabis ecclā nadir ei⁹ que sūt fillis grad⁹  
septimi signi. diem quoq; mensis per  
gradū solis inuenies. p̄ sita em̄ regu-  
la sup̄ gradū sol̄ diem tibi quesitū ostē-  
dit.

*De altitudine solis.*

**Q**uoniam altitudinē quesieris sol̄ sicut  
de astrolabij dnam tuā dextra  
p̄ eius armillam ⁊ sinistro tuo latē  
sol̄ opposito. Alena uel cōpone regulam  
donec radius sol̄ p̄ utriusq; tabelle in-  
tret foramen. quo facto m̄t q̄t gra-



**D**omina instrumētōz astrola-  
bij h̄ sūt. primū est Armilla  
suspensioz ad accipiendū altitu-  
dinem et diat̄ arabice. Alibi  
nata. scdm Alahora. i. antā quūq; t̄  
ei. Post eā aut̄ que rotulas om̄s in se  
cōtinet cū aranea cui⁹ uigēt māgo la-  
bū. s. m. 360. grad⁹ diuisim. table. s̄  
absac ostente figurant̄ t̄bz circulis  
quibz minor est mot⁹ capis canari.  
medius uō aētis ⁊ lib̄. et maior  
motū ostinet capōm. Postea abnu  
cātarat q̄ sūt circuli in medietate su-  
perior̄ descripti quoz qd̄a integri qd̄a  
ut apparēt m̄p̄tā. q̄bz for̄ oricō dno  
diuidit em̄speria. Tenet aut̄ m̄fē  
ozis abnu cātarat centē noīa capiti.  
Deinde ecclā assumit q̄ sūt partes i  
circulorū abnu cātarat inter se cātes.  
Post quas sūt lxx. in medietate in-  
ferior̄ descripte. Inter horas uō die-

dibz alinea orientali eleuet regli. Et illa est sol altitudo. sibi facies mictre p stellis fixis.

**S**icut uoluit certitudie hore et ascendente pte gradū solis sup almicatarat altitudis expte orientis fuit ante mediu die. Aut expte occidentis si post mediu diem accepisti altitudie. Et sup quā hore cecidit nadir grad' sol illa erit p'sens hō. Horas uō noctis indica bit tibi grad' sol. Et sig' q' fuit mpre ou' cōtis orientali est orientis. i. ascēdens. q' uō' occitanti cōtis. Quā cecidit i linea medij diei est i medio celi et eius nadir est angls terre. Et si altitudo cea cōte mē dias almicatarat. uide differe ciam mī mē almicatarat pcedentē et altitudie. et nota ipam differeciā de mīo iunus almicatarat gest. sex. postea facta motū almiū ab initio p'mi almicatarat usq' ad mītu sedū d' gradibz m'gā. Et pte si pte illoz tenoiatam abes fm p'p'atōz diffē p'ce ex sex et tūc habebit certū locū grad' mter duos almicata rath. et tē q' fiteā horas et cetera sicut die tum est sup' . *q. et predictis m*

**S**illus ecā in mare idē scē desicere accipe altitudie alicu' stelle fixe i allacabit desicere que trāsit expte ori entis ul' occidentis. Et pte circūmē ipi' stelle i almicatarat siue altitudis et grad' sol indicat tibi horas noctis. sicut nadir ei' horas diei. de aliis ecā oibz fac sic dictū est sup'. *q. de fine Crepuscu*

**Q**u uoluit scē finē crepusculi ue spertim i mītu matutini uide cū uenitē g'dus sol ad lineā crepusculi occitanti est finis o'. Et cū ad orientale est mītu crepusculi orientalis. *A. M*

**S**icut uoluit scē arcū diei et noctis po ne locū solis. i. gradū in quo fuit

sup p'mū almicatarath cōdente. et no ta locū locū almiū in gradibus lab. p'cea moue almiū usq' ad occitē. Et nota ecā locū eide m'p'is grad' ibz. et motus eius ab una nota in aliā est arcus diei reliqua uō pars ecāli est arcus noctis. Qui duo p'tinebūt. 200. grad'. q' est quā ntas diei et noctis. Et sibi facies d' stellis fixis si uoluit scē eaz morā sup' terrm.

*q. de quantitate hore in equalibz et iniquis*

**Q**u uoluit scē q'ntatē hore i equa lium diei. diuide arcū diei p. 12. et habebis mīm gradū hore diurne quos mīues d. 20. et remanebit mīs gradū hore nocturne. q' hore in equalibz diuina facit. 20. grad' in oī die q' fite due hore equales. Si aut hore diei uoluit que rere equales. diuide arcū diei p. 12. et habebis mīm equaliū. sibi in nocte.

*q. de quantitate hore in equalibz et iniquis*

**Q**u uoluit scē q'ntatē hore in equalibz et iniquis. scire. facta mīm gradū in labio ab initio hore usq' i almiū. Et quo modo mīs ille habebit se ad mīm tōi hore. sic pars hore trāfacta habebit se ad tō tam hore. *19. de hore equalibz*

**Q**u uoluit scē quot hore equales trāferit d' die accipe gradū solis et pte eū sup almicatarath. altitudis. et signa locū almiū in gradibus. postea uol ue retro gradū solis. usq' ad p'mū almiū catarath. i. occitē. et scō nota locū m eide almiū. post h' diuide grad' q' fite mter dias notas p. 12. et habebis horas equales. sibi facies i nocte. postq' emz inueniēs hore in equalē p gradū solis et altitudie alicu' stelle. signato loco almiū redices gradū sol' ad hore cōtem occidentalem et notabis itoz locū almiū. et spatū mē h' duoloca diuides sicut pu us et siueles. *11. de p'p'atōz hore in equalibz iniquis. p. 10.*

**Q**u uoluit reddere horas iequales

in horas equales scito grad' horu' loq'  
lum quot sūt. & dicitur eos p' q' & l' b'  
lebis hoīs equales. & m' b' c' r' facies  
de equalibus.

**Q**uoniam uolueris altitudinē solis media  
die q' est in tū recessiois p' q' gra  
dum sol' sup' lineā mediū diei. et nime  
rus gradū almucātārah alar' solis  
mouente ēit altitudo eīdem mediū  
diei. S' h' facies cū stellis fixis. Am  
plus scito q' circulus signoz' diuidat  
in duo semicircul' quoz' unū est acap'  
capitū incipite cancri. et aliud acap'  
p'ite canē incipite capoz'ni. Et cap'  
cancri est solsticiū hyemale. et cap'  
canē estiuale. Scito etiā q' d' duo  
eū distātes gradus ab aliquo horu'  
solsticiorū sint unū declatiois i' sup' sep  
temtonē ul' mēdiē. et dies eoz' uel  
nactes sūt equales. Umbra q' eoz' et  
altitudo equales i' media die sep.

**Q**uoniam uolueris scire gradū sol' ignoti  
pone notā sup' altitudinē diei  
mediē. demde uolues rete accidēt  
duo gradus sup' ipā notā quoz' unū  
utriūq' facies eē gradū sol' p' signū  
mensis cui sūt dies. Cum etiā uolu  
eris scire que dies cui diei sit equal'  
facies h' p' gradū equidistātes a solsticiū  
q' eoz' dies sūt equales sicut diction  
est sup'.

**Q**uoniam uolueris scire cū quo gradu ne  
nit stella aliqua ad mediū diei  
uel out' p' stella sup' lineā mediū diei  
ga grad' q' ceciderit sup' eandem lineā  
erit gradus quest' qui ceciderit sup'  
eandem lineam ēit grad' quest'. S' h'  
facies ad orientalem lineā.

**Q**uoniam uolueris scire cent' solis acci  
pe altitudinē ei' hora qua uolu  
eris h' scire. & p' gradū sol' super  
almucātārah altitudis incipite qua

hūt sicut facies aduentionē horaz.  
post h' aspice qd' tenent gradū solis  
de assumit. & sup' quot grad' sit cent'  
& quāta q' oppoie. Et necesse ē ut h' qua  
ta sit cū meridiana orientā. ul' septē  
trionalis orientā. uel septētrionalis et  
occidentā. Et s' h' facies & stellis fixis  
p' eoz' altitudinē. Et cū uolueris scire  
cent' ort' solis. ul' altitū stelle fixe.  
p' gradū sol' ul' stellā s' oīcomitem  
orientale. & aspice qd' sibi accidat de ce  
nit ortus. & sup' simile ei' ēit ortus  
in fili ei' quāte. siue septētrional' sūt. ul'  
meridiana.

**S**icut scire uolueris declatioē cuius  
libet grad' signoz' p' eū sup' li  
neam mediū celi. & scito altitudinē  
ab oīcōte. p' scito altitudinē capi  
tis aētis ul' libe' eadē lineā. demde  
scito differēciā utriūq' altitudinū q'  
ēit declatio eīdem gradus ab equa  
ali lineā. Si aut' sūt grad' signū septē  
trional' ēit declatio septētrional'. et si  
meridiam meridiana. Scito etiā q'  
grad' signoz' septētrionalū sint ali  
ores equotio q' est incipite aētis  
et ei' oppoito. et meridianoz' m' f' c' c' s'  
scdm declatioē eoz' ab eo. Maior at'  
declinatio est incipite capoz'ni et  
cancri. Eodē q' mō iuenies declina  
tionē stellaz' fixaz'.

**S**icut q' latitudo regionis sit legi  
tudo cent' capitū incip' oī' abe  
quatoriali circulo i' sup' septētrionē  
uel meridionē que sūt est altitudinē i'  
poli septētrional' ab oīcōte et d' p' c'  
fioni poli meridiam s' h' eo. que tres o'  
semper sūt equales. Cū g' latitudinē  
cuius regionis scire uolueris altitu  
dinē sol' i' media die osadem quā  
minues d. 90. Si sūt sol' m' t' o' ari  
etis ul' libe' & residuū ēit leg' t' uo  
regionis. tūc enī ēit mot' sol' i' equi  
nocali lineā. Si uo' talio gradu fuerit

sol. et grad' declinat' q' scilicet qua' minu-  
 os & altitudie sol' in media die s' h'nt  
 septuag'onal'. ut adde illa s' h'nt meidi-  
 ana & habebis altitudie' in itij' a'nc'is  
 i' regioe' illa' qua' subtrahes sic p'dictu'  
 est a. 100. et q' remansit erit dist'cia  
 regioe' ab egnoc'ali linea. Al' si uolu'is  
 accipe altitudie' cui' ius stelle alt'ud' e'  
 et eius e'logat'oe' ab egnoc'ali linea &  
 fac ut supra. It' quere quilibet stelle  
 no' ecc'it'is meade' regioe' altitudie' me-  
 alt'ud' e' & m'f'ic'io'em. & u'isq' m'f'ic'is  
 collecte tolle medietate' que est alti-  
 tudo poli meade' regioe'.

**A**strolabi no' uisus est...  
**Q**uoniam maliqua regioe' cui latitudo  
 in tablis astrolabi no' fuit descripta  
 uolu'is inuenire p'ced' astrolabium  
 h'oras illi regioe' latitudie' & latitudie'  
 sibi p'prie' minore' ibi descripte nota  
 dist'iam. D'nde p'p'oe' ista' dist'ie' addis  
 ferentia' q' est me' minore' latitudie'  
 descripta & minore' me' quas uidelicet e'  
 latitudo regioe' illi' memorie comenda.  
 postea uo' acc'pta solis altitudie' eade'  
 regioe' quere h'oras p' latitudie' mi-  
 no'e'. et itay h'oraz diuisioz dist'ie' &  
 tolle p'te' scdm p'p'oe' dist'ie' sup' sup'  
 tam qua' p'te' addes h'ois minois lati-  
 tudinis. si fuerit pauciores h'ois ma-  
 ioris latitudie' u' s'brates ab eis se' si  
 fuerit plures. & que t'ic remansit erit  
 h'ore illi' regioe'. s' h' facies in h'ois  
 noctis am' aliis op'ib'. 10. *Item de  
 inueniendis gradibus solis.*

**Q**uoniam qualib' die gradu' sol' p' all'a  
 cabut uolu'is inuenire altitudie'  
 ei' in media die q' scilicet qua' notabis  
 in ahmucatanath' in meidi'ana linea  
 t'ic qu'atam circuli signoz in qua fu-  
 erit sol' g'ra' & grad' q' q'figet notam  
 altitudie' in meridiana linea est g'o'  
 sol'. 12. *De dist'ancia longitudinis  
 regionis ab alia.*

**L**ongitudo regioe' ab alia est di-  
 st'ancia meidi'ani circuli illi' ame-

ridiano circulo alti'. Cui' uolu'is scire  
 logitudie' me' duas regioe'. consi-  
 dera m'ituecl' sic lunaris p'quot  
 h'oras equales dist'ie' amedio p'ced'  
 tis diei in u'isq' regionib'. Item u'  
 minue h'ois un' regioe' in u'etas  
 & h'ois alti'. & que remansit erit  
 h'ore logitudie' me' u'isq'. m'ltipli-  
 ca itaq' eas in 14. & h'ois quot gra-  
 du' sit eaz logitudo. Notu' logitu-  
 dines quardam regionu' a. e'loga-  
 t'oe' circuloz eaz meidi'anoz. ame-  
 ridiano circulo u'isq' regioe' habita-  
 bilis in ecc'ite' p'site' & eaz latitu-  
 dines a. dist'ias ab egnoc'ali cir-  
 culo notabim' in quad'a tabla. 21.

*Quot miliaria sit inter duas  
 duas regionum.*

**S**ic ut quot sit me' duas regioes  
 ase' dist'ates nosce queris mili-  
 aria. logitudie' me' utraq' & latitu-  
 dine' oficea'. demce logitudie' m'f'e-  
 ducta' latitudie' m'f'e' m'ltiplicate  
 aggrega. & collecte' ec'mce' sume q're-  
 radicem. & in u'ic' u'ic' gradui' ip'i' radi-  
 cis & dimidio da centu' miliaia. & q'  
 collecta' sunt p' tot distat una ip'az  
 regionu' ab alia. si at' fuit eaz latit'ud'  
 ead' fac cu' gradibus logitudie' t'ic  
 sic dictu' est celere' sic' in gradibus  
 radias. Si uo' logitudo fuit una fa-  
 cies cu' latitudie' tantu' & inuenies  
 q' scire' desideras.

**Q**uoniam in astrolabio q' latitudo  
 duo s'nt latera singla' in 12. e-  
 quas partes diuisas q' uocatur p'ic-  
 ta umbre. Si notandu' est q' latitudo  
 m'f'ic' uocatur ubi extensa. & alium  
 latitudo ubi u'is. Si u'is u'is p'sentat  
 p'cta ubi extensa. & aliud u'is. Cum  
 ergo p' h' op' uolu'is scire' quot sit p'  
 toz g'no' motus ubi extensa u'is u'is  
 co'fidera altitudie' sol' si fuerit aq'. g'  
 duum erit un'azq' illaz 12. p'ce' u'is  
 equal' s' suo g'no' m'ini. si at' maior.

ali. 24.

fiut solis altitudo tanget reglā mla  
tere umbre extense sine illi p̄tōu.  
Igit̄ p̄ta q̄ sūt arcu p̄ glē. mōiam  
tūm sūt umbre extense. Et si om̄se  
ris p̄ ea. *mm̄mes p̄ta umbre*

uerse. Si uō ol' altitudo sūt minor.  
.94. gradibz tot' regule mumbra ū  
sa ostendet e' p̄ta p̄ que diuide. iee.  
et habebis p̄ta umbre extense. Am  
si cuiuslibz gnomis p̄ta umbre iste ml'  
tiplicatōis imp̄ta illi umbre extense. p̄  
ueniet ex mltiplicatōe. iee. centū uō  
ee. puenit ex mltiplicatōe. 12. m̄se  
niet ip̄s q̄ sūt p̄es un' gnomis. Sa  
endit̄ est ecā q̄ si m̄ accepta umbre per  
altitudinē. ceciderit reglā m̄pre alicui  
p̄ti. Si uolūis arōto eā denominare mo  
ue reglā ab initō illi p̄ti m̄pre ipsam  
et inde q̄ gradibz moueat q̄ e' grad'  
ip̄i p̄tis. demce moue q̄ regulas ab  
initō eadem p̄ti m̄ fine illi. Et inde ite  
rum q̄ gradibz moueat q̄ e' grad'  
totius p̄ti. Quāta q̄ p̄portōe se h̄nt q̄  
dus p̄tis ad grad' tot' tanta p̄portōe se  
h̄nt pars p̄ti ad totū p̄tū. 23. *de Al*

*titudinē sciendū p̄ umbra.*

**T** aut p̄ umbra nūciat altitudinē  
p̄ reglā sup̄ p̄ta umbre extense  
si fuerit p̄ta. 12. et tact' eius squa  
ta altitudinis ostendet altitudinem.  
Si at̄ sūt plū. 12. diuide p̄ ea. iee.  
et h̄nmes p̄ta umbre uerse sup̄ q̄ o  
p̄es regulā et inuenies altitudinē. Et  
si sūt umbra. 12. p̄tōy e' altitudo. 94.  
q̄. Si uō cū p̄tis habueris fractōes. uide  
qd̄ debeat sibi d' gradibz utō. dem̄ e'. 24.

*de m̄m̄m̄a n̄m̄m̄a.*

**C** Um uolūis inuenire m̄ medio cui  
libet diei umbra altitudinē sol' m̄  
medio e' t̄m diei quere. et p̄ eā nūe  
mas umbra scdm̄ sup̄p̄tam reglā. 24.

*de ascensionibz signoz m̄m̄m̄o di*

**S** at̄ ascensionē signoz m̄ celo direc  
to sc̄e desicēis. Initū cuius signi si  
linea meridiana p̄e. et latū in alimū

i m̄agne nota. p̄ea moue rete cor  
fimis sig' sit sup̄ lineā m̄idiei. et gra  
dus q̄b' mouetur alimū erit ascētio  
nes e' t̄e signi. Et sibi facies ad quā  
libet portōz arcuū. 25. *de m̄m̄m̄o*

*de m̄m̄m̄o signoz m̄m̄m̄o reglā.*

**A** scensionē at̄ signoz m̄ qualibet  
reglā sic potēs inuenire. moue r  
rete ab initō signi m̄ fine illi. et grad'  
q̄b' mouebit̄ in margine alimū. erit  
ascētio signi meade reglā. mouebit̄  
enī signū m̄ orientis p̄te orientali ut  
scias ut scias eius ascētio. Ut autē  
scias et mōlū m̄ actū mouebit̄ ill' m̄  
orientis p̄te occidentali. ita eq̄a fiet  
m̄ qualibet arcuū p̄tōne. 26. *de*

*de m̄m̄m̄o signoz m̄m̄m̄o.*

**C** Am in quo gradu signi hū sit fa  
re uolueris altitudinē lune oscedā.  
et eā m̄ alimū arcuū m̄pre qua sūt  
nota. demce stella aliq̄ m̄ rete q̄ stitu  
tam sup̄ altitudinē suā meade hora  
cū altitudinē suā meade hora cum  
altitudinē lune accepta m̄pre qua sūt  
pone. et grad' celi cōiaci q̄ ceciderit  
m̄ alimū arcuū h̄ sup̄ nota altitudis  
lune e' grad' e'. Si at̄ apparuerit m̄  
die idem facies cū altitudinē illi. et alti  
tudine sol'. Considera igit̄ cū signi  
sit gradus idē. potēs q̄ meade modo  
plāz loca nūestigatē. si eoz altitudinē  
m̄ nocte potēs notāe. 27. *de retro*

*gradatōe eoz.*

**T** rum q̄ sit retrogradū m̄ direc  
ti sic potēs ingre. Cuius eoz al  
titudinē. et altitudinē cuiuslibz stelle fixe  
memoide omenda. demce post̄ t̄cā  
noctē uel quātā cū stella sūt m̄ fili  
altitudinē p̄e altitudinē ecā planete  
cōscedā. que si sūt minor altitudinē  
sua p̄ma e' plā directi si sūt m̄ p̄te  
orientali. Et si sūt m̄ occidentali retro  
gradus. Si uō si altitudo plāte sūt  
maior p̄ma e' retrograd' si h̄m̄ accepte  
altitudis sūt p̄te orientis. Et si sūt  
erat m̄pre occidentis directus.

*De reuolucione duodecim signorum*

**Q**uoniam duodecim comos uoluit ad eundem gradum ascensus super finem octauae habet per te gradus quatuordecim super lineam medietatis est initium scilicet domus. Deinde reducto gradu ascensus ad finem. id est habet gradum ueniens super partem lineam erit in initium tertie domus. Reducas quod eundem gradum ad orientem orientalem. et est eius nomen mouente occidit gradus uos in meade pnota linea existens. est in unum quarte domus. Pones etiam nadir gradus ascensus super finem scilicet horae et tunc partem linea indicabit tibi principium. .4. domus. Si autem posueris idem nadir super finem quante horae cadet initium sexte domus super medietatis lineam. Initium autem .A. domus est nadir ascensus. Initium .g. nadir scilicet. principium quod .9. nadir tertie. et decime nadir. .e. uicicim uos nadir. .4. Et duodecim nadir. .6. *30. De reuolucione Annuorum.*

**Q**uoniam uoluitis annu natalis uel nomen anni scire reuolucione gradum ascensus tractati anni super orientem orientem partem et locum almuu in magne signa. post hoc almuu ab eodem loco m. .63. gradu pone et gradus quatuordecim super orientem est gradus ascensus eidem annu. Si autem plures fuerint anni primo quod reduces almuu. .93. gradibus calcuando cum eodem almuu. et gradus existens orientem nupte orientali erit ascensus ipsi annu. Si autem uolueris scire quod horae equales sunt inter annu preteritum et annu reuolutum gradus perambulans almuu dice p. .14. et nunc quatuordecim ex diuisione est nunc horarum equalium inter utrumque annu existentium. *31.*

*Quomodo uolueris scire in quo signo sit luna.*

**Q**uoniam uolueris scire in quo signo sit luna. scito quot dies habeat luna mensis mea die quibus duplicatis addit quatuordecim et quod collectum fuerit distribue signis dante cuius quatuordecim et mapies a signo in quo fuerit sol et ubi finierit numerus meorum signo erit luna. et si re-

mauerit unum nunc quatuordecim in perambulatione huius sex gradus si duo. .12. et ita usque ad quatuordecim. *32. De altitudine cuius rei mecuenda.*

**Q**uoniam uolueris eleuare rei altitudinem scire uolueris regula super gradum in quanta altitudinis posita tam diu ante te uel retro moue donec per uerumque tabelle foramen rei eleuare uideas similitudinem tunc quanta erit longitudo alaco in quo fuerit in radice rei cum adiectione stature tue aursu infera tunc erit perambulatione altitudo rei. Si autem eius altitudinem ita ut non moueas de loco in quo uolueris uenire regula tam diu ableua uel deperde quod per utrumque foramen rei uideas eadem tunc si regula ceciderit super puncta umbre extense. si eadem quanta per portam se habent. .12. ad ea posita. et tanta portam se habebit altitudo rei ad longitudinem inter te et ipsam cum addita longitudo in statu tua. Si uero ceciderit super umbre uel se posita quanta pars est puncta. .12. tota pars erit altitudo illius rei longitudinis inter te et eius radice. quanta longitudo statua. Unde notandum est quod si fuerit regula super diametrum quadrantis erit rei altitudo equalis longitudo in se addita statua. Et si fuerit supra umbra extensam erit altitudo maior longitudo. Si uero super usam erit altitudo a minor longitudo. *33. De altitudine cuius rei mecuenda.*

**S**i autem inaccessibilis rei altitudo regule foramen mecuenda. per utrumque aspice quam inspecta posita umbre quot sint nunc. que exophili cum dicantur. que in umbra lineae quater orientem. Quo pacto retro ab eodem loco perge ut mensuraueris resiter eadem per utrumque foramen uideas. Quo uerso nunc per totam umbre demio uide. que erit ubi quanta duo. quod m. .12. per totam umbre sexages octo nentem et metuallu stationu tuarum. .12.

pedum notab esse. his ita paractis o  
nini. otenens trenaſ. i. uſ. d. m. i. cō  
tineti b. m. a. i. i. c. auferat. q. b. m. a. i.  
qui rem. h. it. memoie com. det. et ite  
uallū duay. ſtationū. q. ex. p. d. o. i. b. i. s.  
rem. a. ſ. i. t. b. m. a. i. s. d. u. p. l. i. a. l. t. i. t. u. d. i. n. e.  
m. a. c. c. e. ſ. i. b. i. l. i. r. e. i. p. e. r. t. o. h. a. b. e. a. t. e. ſ. t. p. m.  
h. m. o. i. b. u. s. u. n. i. u. ſ. a. l. i. s. r. e. g. l. a. ſ. b. t. r. a. c. t. e. t. o.  
t. m. e. t. u. ſ. f. c. a. ſ. i. m. i. r. e. m. a. ſ. i. t. m. e. u. a. l. l. a.  
ſt. a. t. i. o. n. i. m. e. t. i. e. n. t. i. s. e. i. t. a. l. t. i. t. u. d. i. n. i. r. e. i.  
e. q. u. a. l. e. ſ. i. d. u. o. d. u. p. l. i. ſ. i. t. r. i. a. t. r. i. p. l. u. m.  
e. t. ſ. i. c. m. e. t. e. r. i. s. u. n. t. i. l. l. i. g. e. **ad. c. o. m. i.**

**S**ignam ius cū Astrolabio metri  
planecciem p. u. n. i. q. r. e. g. l. e. ſ. o. r. a. m.  
l. i. n. e. t. e. m. e. n. i. s. e. x. a. d. i. t. o. p. o. ſ. i. t. u. cō. ſ. i. d. e.  
r. a. p. o. ſ. t. h. p. u. e. t. a. u. n. b. r. e. ſ. u. p. q. u. e. ſ. t. e.  
t. e. r. i. t. r. e. g. l. a. a. d. c. o. m. p. a. n. a. r. e. q. u. a.  
l. i. s. f. u. e. r. e. p. p. a. r. a. t. o. ſt. a. t. u. e. t. u. e. a. d. t. o. t. a.  
p. l. a. n. t. i. e. m.

**V**ener. m. i. i. d. i. e. i. q. die. 19. Jul.  
m. c. i. u. i. t. d. o. m. i. c. c. e. i. e.

**E**xplicat Opus Astrolabij. Et  
d. i. u. i. s. i. o. n. e. q. u. e. d. i. c. i. t. u. r. C. u. a. n. t.  
e. ſt. a. t. u. s. e. ſt. a. t. u. s. q. u. e. d. i. c. i. t. u. r. q. u. e. d. i. c. i. t. u. r.  
e. ſt. a. t. u. s. e. ſt. a. t. u. s. q. u. e. d. i. c. i. t. u. r. q. u. e. d. i. c. i. t. u. r.  
e. ſt. a. t. u. s. e. ſt. a. t. u. s. q. u. e. d. i. c. i. t. u. r. q. u. e. d. i. c. i. t. u. r.  
e. ſt. a. t. u. s. e. ſt. a. t. u. s. q. u. e. d. i. c. i. t. u. r. q. u. e. d. i. c. i. t. u. r.  
e. ſt. a. t. u. s. e. ſt. a. t. u. s. q. u. e. d. i. c. i. t. u. r. q. u. e. d. i. c. i. t. u. r.  
e. ſt. a. t. u. s. e. ſt. a. t. u. s. q. u. e. d. i. c. i. t. u. r. q. u. e. d. i. c. i. t. u. r.

**S**ignam ius cū Astrolabio metri  
planecciem p. u. n. i. q. r. e. g. l. e. ſ. o. r. a. m.  
l. i. n. e. t. e. m. e. n. i. s. e. x. a. d. i. t. o. p. o. ſ. i. t. u. cō. ſ. i. d. e.  
r. a. p. o. ſ. t. h. p. u. e. t. a. u. n. b. r. e. ſ. u. p. q. u. e. ſ. t. e.  
t. e. r. i. t. r. e. g. l. a. a. d. c. o. m. p. a. n. a. r. e. q. u. a.  
l. i. s. f. u. e. r. e. p. p. a. r. a. t. o. ſt. a. t. u. e. t. u. e. a. d. t. o. t. a.  
p. l. a. n. t. i. e. m.

**S**ignam ius cū Astrolabio metri  
planecciem p. u. n. i. q. r. e. g. l. e. ſ. o. r. a. m.  
l. i. n. e. t. e. m. e. n. i. s. e. x. a. d. i. t. o. p. o. ſ. i. t. u. cō. ſ. i. d. e.  
r. a. p. o. ſ. t. h. p. u. e. t. a. u. n. b. r. e. ſ. u. p. q. u. e. ſ. t. e.  
t. e. r. i. t. r. e. g. l. a. a. d. c. o. m. p. a. n. a. r. e. q. u. a.  
l. i. s. f. u. e. r. e. p. p. a. r. a. t. o. ſt. a. t. u. e. t. u. e. a. d. t. o. t. a.  
p. l. a. n. t. i. e. m.

**D**ignam ius cū Astrolabio metri  
planecciem p. u. n. i. q. r. e. g. l. e. ſ. o. r. a. m.  
l. i. n. e. t. e. m. e. n. i. s. e. x. a. d. i. t. o. p. o. ſ. i. t. u. cō. ſ. i. d. e.  
r. a. p. o. ſ. t. h. p. u. e. t. a. u. n. b. r. e. ſ. u. p. q. u. e. ſ. t. e.  
t. e. r. i. t. r. e. g. l. a. a. d. c. o. m. p. a. n. a. r. e. q. u. a.  
l. i. s. f. u. e. r. e. p. p. a. r. a. t. o. ſt. a. t. u. e. t. u. e. a. d. t. o. t. a.  
p. l. a. n. t. i. e. m.

**S**ignam ius cū Astrolabio metri  
planecciem p. u. n. i. q. r. e. g. l. e. ſ. o. r. a. m.  
l. i. n. e. t. e. m. e. n. i. s. e. x. a. d. i. t. o. p. o. ſ. i. t. u. cō. ſ. i. d. e.  
r. a. p. o. ſ. t. h. p. u. e. t. a. u. n. b. r. e. ſ. u. p. q. u. e. ſ. t. e.  
t. e. r. i. t. r. e. g. l. a. a. d. c. o. m. p. a. n. a. r. e. q. u. a.  
l. i. s. f. u. e. r. e. p. p. a. r. a. t. o. ſt. a. t. u. e. t. u. e. a. d. t. o. t. a.  
p. l. a. n. t. i. e. m.

108

1878

18

1878

78





En honor a la Virgen conica de  
S. J. de los Rios de Occidente



28. 84.

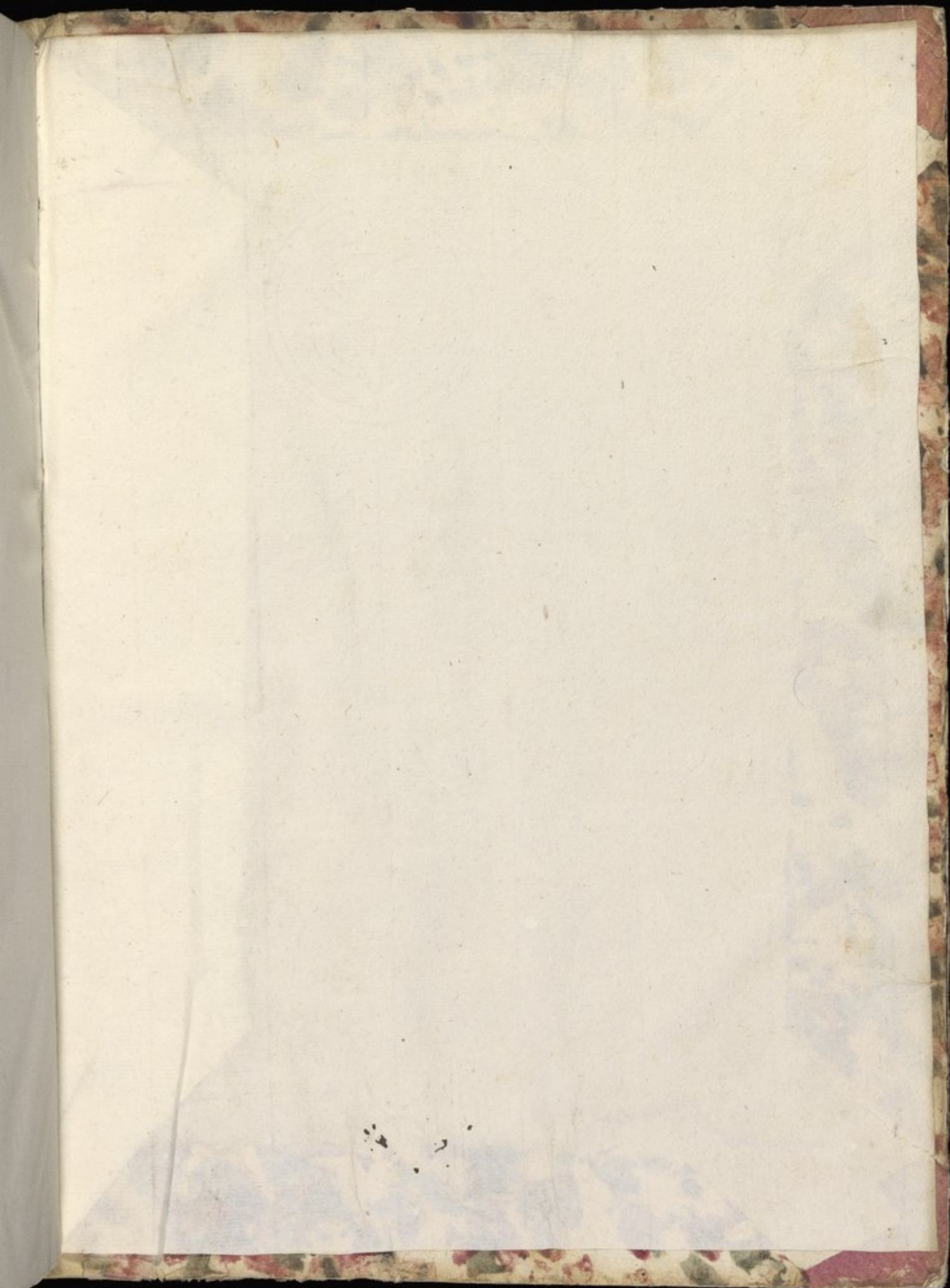



ALBUM  
SAR  
OPERA  
CARIA  
M. SS  
NUM. 73

20658

3013









41 D (21)

20658

N<sup>o</sup> 571. Payne

17073.

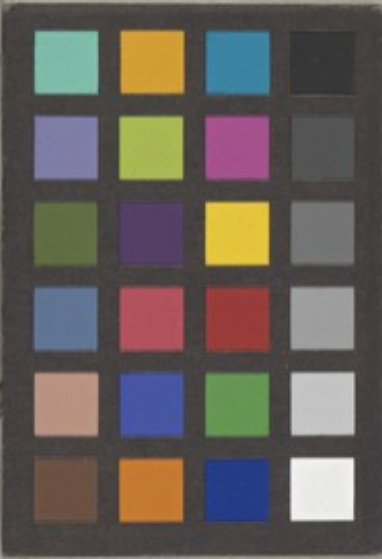

5 39  
15.6/08

