

Adenographia: sive glandularum totius corporis descriptio ... / [Thomas Wharton].

Contributors

Wharton, Thomas, 1614-1673.

Publication/Creation

Noviomagi : Apud Andream ab Hoogenhuysse, 1664.

Persistent URL

<https://wellcomecollection.org/works/syh9fnhz>

License and attribution

This work has been identified as being free of known restrictions under copyright law, including all related and neighbouring rights and is being made available under the Creative Commons, Public Domain Mark.

You can copy, modify, distribute and perform the work, even for commercial purposes, without asking permission.



Wellcome Collection
183 Euston Road
London NW1 2BE UK
T +44 (0)20 7611 8722
E library@wellcomecollection.org
<https://wellcomecollection.org>

ADENOGRAPHIA: 4
SIVE
LANDULARUM
TOTIUS CORPORIS
DESCRPTIO.

AUTHORE

Thomâ Whartono M. D. &
Coll: Lond: Socio.

Senec. Nat. quæst. l. 7. c. 25.

*Let tempus, quo ista quæ nunc latent, in lucem dies
extrahat, & longioris ævi diligentia.*



NOVIOMAGI,

ANDREAM ab HOOGENHUYSE.

1664.



Celeberrimo

EDICORUM LONDINENSIIUM
COLLEGIO:

Et singulatim

ris Claris: Doctissimisq; ac mihi
æternùm colendis,

BALDVINO HAMÆO,
FRANCISCO GLISSONO,
IOHANNI BATHVRSTIO, &
GEORGIO ENTIO.

Exercitationem hanc Anatomicam

ex animo dicat dedicatque

Thomas Whartonus.

Celeberrimo

REGIUM LONDINENSIS

COLLEGIUM

In

is Classis: Doctorum

et

ALBERTO

FRANCISCO

FRANCISCO

FRANCISCO

et

ex

et

Lectori benevolo.



Non est mihi animus, Anatomiae encomio immorari. Verum hoc solum dicam, eam Medicinae fundamentum esse; nec posse quenquam corporis affectus p. n. ritè dignoscere, qui partium singularum formamque penitus ignoravit. Valeant itaque illi, qui eorum dissectionem, ceu Medicis servacaneam, atque inutilem, ceci aestimant. Rectius profectò celeberrimum Medicorum Londinensium Collegium rebus suis consuluit; dum solennes Prælectiones Anatomicas in theatro suo celebrari voluit, idque negotii Collegiis omnibus ordine peragendum dedit. Unde factum est, ut mihi quoque Anno 1652. Præsides tunc temporis clariss: viro D. Prujeano hujus singulari humanitati plurimum me debere lubens fateor)

prelegendi munus incubuerit: era-
que propositum pensum, gland-
ularum totius corporis examinati-
Quod opus aggressuro mihi, pl-
rimæ statim difficultates occur-
bant. Nempe authores omni-
tum veteres, tum recentiores, e-
hac re parcè admodum & perfur-
ctoriè egerant, glandulisque us-
planè ignobiles, ne dicam erro-
neos adscripserant: nimirum, e-
structas eas esse fulciendis vas-
rum divisionibus, superfluisque
nescio quibus corporis humidita-
bus, spongiæ instar, imbibendis, a-
que in suâ nutritionem transferen-
dis, ut meditò dicendum sit, e-
potiùs errandi ansam, quàm ver-
tatem indagendi semitam aliquam
exhibuisse, eoque certam aliquam
partium harum notitiam ex libro-
rum eorum solâ lectione assequen-
di, spem omnem irritam fuisse.
Porro, quòd corpora humana pr-
vatim disseccanda haud crebrò oc-
currerent, necesse habui, animalia
alia in earundem locum substitue-

Id tamen ita à me factum est, quicquid in hisce noviter reperissem, datâ quam primùm occasione, cum humanis cadaveribus conferrem. Augebat hæc incommoda, partium ipsarum exilitas atque obscuritas. Quippe earum partium plurimarum structura adeò conspicua est, ut figuræ earum ductusque in propatuerint, actionesque & usus indecile dignoscantur: glandulæ vero sæpè ita exiles sunt, ususque earum tenebris adeò involuti, ut non modò oculorum intuitum, sed & mentis quoque aciem facile eludant. Si quando igitur, uti homo sum, in hâc rerum obscuritate cespitaverim; id mihi spero, benignum lectorem condonaturum. Certè quâ potui cautè, fidèque optima, rem totam aggressus sum, locaque avia pergrans, ubi crepera duntaxat lux affulsit, fidelissimum amicum D. *Glissonium* auxiliarem mihi adhibui; & cum eo unâ plurimas

Lectori.

administrationes Anatomicas in
hunc ipsum finem, exercui; simul
que Doctissimi viri *D. Ent* consilio
& opera in multis usus sum, eóque
nomine me plurimum illi debere
fateor. Quod verò, ut dixi, cor-
pora privatim dissecanda paratu
haud facilia essent, frequenter
Medicos Nosocomiis præfectos
exoratos habui, ut quâ datâ occa-
sione mihi copiam eorum in hunc
usum facerent, eóque nomine *D.*
Emilie Collegæ nostro dignissimo,
D. French amico plurimum colen-
do, & *M. Trappam* chirurgo ex-
pertissimo gratias habeo, agóque
plurimas. Denique verbo dicam,
benigne Lector, qualiscunque hæc
nostra opella Tibi videatur; scias
me in illâ edendâ, amicorum po-
tius horatui, quàm genio meo ob-
secundasse.

Elen-

Elenchus Caputum.

C A P U T I.

Reductio glandularum ad suas clas-
ses. Pag. 1.

Divisio partium in spermaticas & sanguineas, ibid. glandulas ad spermaticas spectare. 2. divisio partium alia in tenaces & friabiles, ibid. friabiles parenchymata dicuntur, ibid. divisio parenchymatum in sanguinea & spermatica ibid. sanguinearum subdivisio in illa viscerum & musculorum, ibid. Item subdivisio spermaticorum. 3. cuius horum classi glandulae referantur, ibid. collatio glandularum & viscerum, ibid. ventriculum non esse viscus, ibid.

I. An lingua sit viscus, glandula vel musculus. p. 4.

linguam non esse viscus. An sit glandula, ibid. Arantii opinio, Lingua tres partes. Arantii argumenta, ibid. & p. 5. Contra quem probatur linguam esse musculum, ibid. & p. 6. Ejus objectionibus satisficit. 7.

I. Num cerebrum ad glandularum numerum vel viscerum accedat. an potius sit membrum ab utroque distinctum?

p. 8.

* 5

An

Elenchus Caputum.

*An sit glandula? Hippocratis sententia de hac re. ibid. cerebri & glandularum collatio. 9. sententia Hippoc. explicatur. ibid. An sit viscus. p. 10. An cerebrum sit medulla? ibid. Medulla os-
sium qualis. ibid. substantia cerebri no-
bilissima. ibid. quo sensu cerebrum sit
medulla. p. 11. & quo dicatur viscus.
ibid.*

IV. An lien sit glandula. p. 12

*Lienis & glandularum convenientia, lie-
nem vase excretorio carere. 13. Lienem
non esse glandulam. p. 14. id probatur
à diversitate parenchymatis. ibid. ab
organizationis ejusdem varietate p.
15. à diversa vasorum distributione. ib.
variâque nervorum terminatione. p. 16.*

V. Viscerum & glandularum inter se com-
munitates ac differentia, harumque
definitio. p. 16.

*Comparatio glandularum & viscerum.
Eorum communitates quatuor. p. 17. 18.
viscera à glandulis differre sive latio-
re sive strictiore sensu sumantur. p. 18.
in latiore quatuor modis. p. 19. in stri-
ctiore, duobus in super aliis. p. 20. gland-
ularum definitio. p. 21.*

VI. Glandularum divisiones in genera
& species. p. 23.

VII. De mesenterii glandulis, quibus
nonnulla de mesenterio in genere præ-
mittuntur. p. 23.

Elenchus Caputum.

De *mesenterii glandulis* ordiendum. p.
23. de *mesenterio* in genere. p. 24. ejus-
dem *exortus duplex*. ibid. *Mesenterium*
parenchymate distitum. ibid. *ejus pin-*
guedo. p. 25. *transparentia in embryo-*
nibus. ibid. *Membrana ejus propria*. ib.
qua observatione anatomicâ confirma-
tur. p. 26. *mesenterii situs*. ibid. *figura*.
ibid. *Proportio circumferentia ejus ad*
intestinatorum longitudinem p. 27. *Me-*
senterii partes. ibid. *Propria*. p. 28.
¶ *primò de ejus glandulis*. ibid. *Ea-*
rum substantia. ibid. *Magnitudo*. ibid.
Glandulae lumbares. p. 29. *earum descri-*
ptio. ibid. *teas differre à communi rece-*
ptaculo. 31. *numerus glandularum me-*
senterii. 32. *Earum figura*. ibid.
III. *Descriptio & distributio lactearum*
duumque generum earundem. p. 33.
lactearum exortus. p. 33. *Earum distri-*
butio. ibid. *In glandulas insertio*. ibid.
Eruptio denudò. ibid. ¶ *Exoneratio*. p. 34.
Ad quas partes non pertingunt. ibid.
Occasio erroris Asellii in hac re. ibid.
Fallopium explicatur. p. 35.
IV. *Anatomicorum sententiæ de actio-*
ne & usu glandularum mesenterii exa-
minantur. p. 36.
in humiditates intestinorum absorbeant.
p. 36. *Galenus defenditur*. ibid. *An*
fulciant vasorum divisiones. p. 37.
V. *Usus lactearum*. p. 38.

Elenchus Capitum.

Lacteas chylum deferre & quo pag. 39.
Glandularum Mesenterii usus ibid.
XI. Affectus glandularum mesenterii. 41.
Morbi glandularum ejusdem. ibid. An
mesenterium sit sentina corporis. ibid.
id ab internis & externis causis affici.
p. 42. Ejus morbi. Primò, intemperies.
ibid. Unde proveniat. ibid. Secundò,
obstructio, ejusque quinque species. 43.
Quibus sexta & septima licet minus
propriè adduntur p. 45. Tertiò, Mesen-
terii tumores, earumque genera. 46.
Tumorum horum causa. ibid. Prima,
affluxus. ibid. Sanguineus lacteo & a-
quoso periculosior. ibid. Tumores san-
guinei vulgares. ibid. Subdivisio tumo-
rum sanguineorum. p. 48. In illos cum
& sine inflammatione. ibid. Horum ge-
nera. ibid. Tumorum historia varia.
ibid. Observatio Authoris. 50. Quæstio
circa casum propositum. 52. I. Funda-
mentum conducens ad ejusdem solutio-
nem. ibid. II. Fundamentum. p. 53. III.
Fundamentum. ibid. Solutio questionis.
pag. 54. Quartiò, Mesenterii ulcera, eo-
rumque historia, p. 55. Quintiò Mesen-
terii tonus vitiatus, ejusque species. ib.
I. Coherentia vitiatata. ibid. & p. 56. II.
Mollities & laxities. III. Asperitas
& levitas ibid. Earumque signa ex as-
sumptis & excretis. ibid.

XII. De glandulis omenti.

p. 58.

Glandula

Elenchus Capicum.

glandulae omenti quales. ibid. Earum lactea ab Authore primò observata. ibid. Riolani & Bartholini sententia ut § Hippoc. p. 59. Observatio Hildani p. 60. Affectus omenti ejusque glandularum. I. Excrescentia. ib. De eadem Observatio Vesalii, Bartholini, Authoris, ejusque judicium de eadem post sectionem. 64. II. Extenuatio. III. Frangibilitas. IV. Delapsus. 63
II. Pácreatis descriptio, usus & morbi. 64
Ius substantia & conformatio. ibid. Situs. ibid. Figura, quae tabulâ aere incisâ adumbratur. 65. Magnitudo. Vasa. ib. Ductus proprius. 66. Variæ opiniones de eodem. ibid. Prima rejicitur, item secunda. p. 67. Similiter tertia quartaque. ibid. Usus verus excretorius assertitur. 68. Quem humorem excernit. p. 69. Humor ictericus qualis ibid. Cause flavedinis ejusdem ibid. Tres casus circa descensum bilis & humoris pancreatici. 70. Pancreas humorẽ suum à liene, lacteis, lymphaductibus, venisve non habet. 71. Sed è nervis. 73. Objectioni respondetur. p. 73. Morbi pancreatis enumerantur. 74. Obstructio, quae duplex. Morbi pancreatis enumerantur. 74. Obstructio, quae duplex. 75. Tumores scirrhusi & abscessus inde orti. 75. 76. de quibus historia. 76. Obstructio ductus pancreatici. 77

Elenchus Capitum.

XIV. Glandulæ renales vel ad nerveur
Abdominis plexum sitæ earumque
usus. p. 77

*Prima earum inventio. ibid. Nominis ra-
tio. ibid. Situs. ibid. Magnitudo ejus-
que varietas. 79. Varietatis causa. p.
80. Observatio huc spectans. ibid. Fi-
gura ejusque varietas. p. 81. Descri-
ptio earundem in bove cum affixa ta-
bula p. 82. Defenditur glandulæ cavi-
tas. p. 83. Circa usum hujus glandulæ
duæ difficultates. p. 84. Prior, quam
maieriam separet. ibid. Altera, per quæ
vasa materiam illam excipiat. p. 86
Harum glandularum morbi. p. 87*

XV. De glandulis Abdominis vagis. p. 87.
*Situs earum ibi. Lacteas ad eas nonnun-
quam deduci. p. 88. Vel saltem lymphæ
ductus. p. 89. Lacteam succum ad nul-
las partes deferri antequam ad cor per-
veniat. p. 90. Nec ad renes aut vesicam
urinariam. 100. Neque ad uterum vel
ad mammas. p. 91.*

XVI. De glandulis thoracis & primò de
thymo. p. 93.

*Ejus substantia. ibid. Situs ibid. thymi
vitulini descriptio quæ tabulâ are in-
cisâ exsculpietur. p. 93. 94. 95. Magnitu-
do. p. 95. Ejus varietas. p. 97. Obser-
vatio Authoris, p. 96. Vasa. ibid. us-
us tres ab Anatomicis enumerantur.
p. 97. 98. Quorum primus & secundus
igno-*

Elenchus Capitulum.

- ignobiles. *ibid.* Tertius rejicitur. p. 98.
Alius usus exquirendus est. *ib.* Autho-
ris sententia de eodem. p. 99. Thymum
in servire succi nutritii deparationi at-
que ejusdem preparationi. p. 100.
VII. De glandulis œsophago anne-
xis. p. 102.
Eorum ex Vesalio descriptio. *ib.* substan-
tia, situs, magnitudo, figura, vasa.
p. 103. Usus duo à Veteribus recensiti,
p. 104. Prioris rejectio ut & posterioris.
ibid. Usus verus asseritur. p. 105. Du-
ctus thoracici chyli ferri descriptio ex D.
Bartholomæo Eustachio, 106. 107.
VIII. De glandulis thyriodæis. p. 107.
Eorum situs. p. 108. Figura, substantia.
ibid. Magnitudo ejusque varietas. p.
109. Soliditas. p. 110. Usus quatuor.
ibid.
IX. De glandulis Jugularibus. p. 111.
Eorum magnitudo. p. 112. Numerus. *ib.*
Color, substantia & figura. Vasa &
usus. p. 113. Observatio de earum situ.
p. 113.
X. De parotidibus. *ibid.*
Eorum situs. *ibid.* substantia, usus, quo-
rum tres iis ab Anatomicis adscripti
examinantur. p. 114. Primus parvi mo-
menti est. *ibid.* secundus improbabilis.
ibid. Tertius limitatur p. 115. Quartus
ab authore proponitur & rejicitur. *ibid.*
Veri usus tres demum asseruntur. p. 116.
XXI. De

Elenchus Capitulum.

XXI. De glandulis maxillaribus. p. 116

Earum divisio. ibid. *externarum situs.* ibid.

usus. p. 117. *Internarum situs.* ibid. *vas*

sa ibid. *vas proprium.* 118. *substantia*

ib. vasis proprii descriptio in capite b

vino ¶ *alterius glandula eidē apper*

sa, hac omnia tabulâ depinguntur. 119

120. *Vsus glandula maxillaris excre*

torius. 121. *Humor, quem excernit, sa*

liva. 122. *è nervoso genere profusa.* 123

istius humoris usus quatuor. 124. 125

XXII. De tonsillis. p. 125

Earum varia nomina. ibid. *situs* ¶ *nu*

merus. ibid. *Amygdala cur dicta.* p

126. *substantia earum.* ib *vasa, ductu*

proprius. p. 127. *ejusque exitus.* ibid

usus ab authoribus recensiti. ib. *usu*

primus probabilis. 128. *secundus rejeci*

tur duobus argumentis. p. 129. *primus*

hanc glandulam salivam non excer

nere. ib. *quatuor sputi significationes*

ib. saliva ¶ *mucci tonsillarum differ*

re. ib. *secundū eandem glandulam sa*

livam non generare. p. 131 *tertius usu.*

ex parte admittitur. p. 132. *quartus u*

sus limitatur. p. 133. *ma dorem tonsilla*

rum, parum ad gustum contribuere. ib.

salivam plurimum. ib. *usus veri qua*

tor. p. 134. *primus, ut sit gustus orga*

num. ibid. *secundus, ut excernat ex*

crementum peculiare. ib. *tertius, ut*

lubricet fauces. ibid. *quartus ut fer*

men-

Elenchus Caputum.

mentationem in ventriculo promoveat.

p. 135.

XIII. De glandulis capitis & primò
de pineali.

p. 135.

Glandula capitis enumerantur. ib. glandula pinealis situs & figura. p. 136. substantia. ibid. vasa, usus. 137. non præesse distributioni vasorum. ib. nec valvula munere fungi. ib. nec situm esse inter 3. & 4. ventriculum. p. 137. 138. nec præcavere suffocationem spirituum animalium. ibid. nec generare spiritus animales in cerebri vètriculis. ib. sed excrementa tantùm. ib. circa quorum expurgationẽ satisfi objectioni p. 139. necesse sedem intellectus. p. 140 Bartholini argumenta contra Cartesium. ibid. usus verus. ibid. cur extenuatur post mortem.

p. 142.

XIV. De glandulis plexûs choroidis.

142.

exûs nomina. ibid. situs & exortus ib. vasa. p. 144. habere tum arterias, tum venas. ibid. arteriarum triplex origo. ibid. plexûs vena. 145. an nervis careat. pag. 146. Glandula ejus exiles innumera. ibid. earum plexusque totius usus. ibid. varia opinionis. ibid. non inservire cerebri nutritioni. pag. 147. nec ejusdem humiditates imbibere. ibidem neque spiritus animales generare pag. 148. usus veri hu-

jus

Elenchus Capitum.

- ius plexus quatuor. ibidem. I. coalescentiam ventriculorum praecavere ibidem. 2. cerebrum calefacere. p. 149. Questionis solutio. p. 150. III. Cerebrum movere. p. 151. IV. Transpirationem facilitare. p. 152.
- XXV. De glandula pituitaria. p. 154. Eius situs ibid. Figura & substantia. ibid. Vasa. ibid. Nervi. ibid. Infundibulum. p. 155. Usus secundum Bauhinum. 156. Alius usus secundum Bartholinum. p. 156. Qui rejicitur. p. 157. Verus usus exponitur. p. 158. 159.
- XXVI. De glandulis oculorum. p. 160. Earum nomina. ibid. Prioris situs. ibid. Qualis in brutis. ibid. Vasa ejus. p. 161. Puncta lachrymalia. ibid. usus hujus glandulae quatuor. Primus, complanare foramen in nares. p. 161. 162. Secundus, humectare oculos. p. 162. Eam non solam esse causam lachrymarum. ibid. Tertius rejicitur. p. 163. Quartus explicatur. ibid. Placentini sententia corrigitur. ibid. Origo lachrymarum. 164. Modus quo exprimantur. p. 165. Proprius usus glandulae lachrymalis. p. 166. Exterior oculi glandula describitur. ibid. Eiusdem vasa. ibid. Usus. p. 167. Qualis cognatio lachrymarum cum sudoribus, & urina & in quibus conveniunt & differunt. 167. 168. 169.
- XXVII. De glandulis artuum. p. 170. Specie

Elenchus Caputum.

- Species harum glandularum enumerantur. ibid. Quo sensu glandule concatenatae huc referantur, ibid. Illarum inter se convenientia. p. 171. Differentiae, nominum, magnitudinis & figurae. ibid. Cur in locis dictis glandulae semper reperiuntur. ibid. An pili è glandulis alimentum petunt. p. 172. Verus harum glandularum usus. p. 173. Cur plures in inguine. p. 174. Morbi harum glandularum. p. 175. Bubones simplices & maligni. ibid. Eorum causae communes duae. ibid. Prior. ibid. Posterior. 176.*
- XVIII. De glandulis speciei conservationi dicatis in maribus, & primò de testiculis. p. 176.*
- Methodi generalis ratio. ibid. Testium numerus & situs. 177. Ejus tunicae quinque. ibid. Substantia & figura. ibid. Vasa. 178. I. Arteriae, II. Venae, ibid. III. Nervi, 179. IV. Lymphæductus. ibid. V. ductus nerveus proprius. 180.*
- XIX. De epididymidibus & vasis deferentibus. 180.*
- Epididymidis descriptio. ibid. Cur nonnihil liveat. 181. Eorum actiones & usus. 182. Arteriae & venae quid huc contribuunt. ibid. An semen ex illo sanguine conficiatur. 183. Cur tristentur animalia post coitum. 184. Objectione ex frigiditate castratorum, & ejus solutio. p. 186. Semen gradatim elaborari. ibid. Actio & usus testiculorum &c. p. 187. Objectioni alteri de organorum horum defectu respondetur. ibid. Usus medulle*

Elenchus Caputum.

- dulla in deferentibus. 188. ejus situs & figura. 189.
- XXX. De vesiculis seminalibus. 189.
Earum situs & descriptio. ibid. Quales in apris. ibid. & in porcello Indico. 190. usus. ibid. non excipere semen à testiculis, sed peculiare genus conficere. ibid. vesiculæ seminales in equo duplices, membranæ & glandulosa. 191
- XXX. De Prostatibus. p. 193
Eorum situs, magnitudo, figura, substantia, color. ibid. Prostatae aprorum. ibid. Usus. 194. De eodem variæ sententiæ. ibid. Prima rejicitur, eos non excipere semen ab aliis partibus genitum. ibid. Secunda, sibi metipsum repugnat. 195. Tertia, argumentis confirmatur, quæ refutantur. 196. Tria esse seminis genera probatur. 196. Prostatas non esse sedes gonorrhœæ. p. 197. Verus usus prostaticarum. p. 199. Observatio. 200
- XXXII. De glandulosâ substantiâ corporum nervosorum deque glande penis. 200
Hujus carnis glandulosæ descriptio præsertim in equo, ibid. Item glandis penis. 201
- XXXIII. De glandulis prolis propagationi in fœminis, & primo detestibus. 202
Harum glandularum divisio, ibid. testium muliebrium ab illis virorum differentie quinque. ibid. descriptio C. Hofmanni eventilatur. 203. 204. 205. testium horum vasa præparantia, reducentia, deferentia, p. 206. Non esse duo genera deferentium

Elenchus Capitulum.

deferentium in fœminis, *ibid.* Deferentium insertio, p. 207. *Vsus tubarum, Tubæ quales in equâ, ibid. Tubas esse uteri spiracula, ibid. Tubas attrahere semen virile, p. 210. Quomodo deducitur ad uterum. 210. Modus primæ formationis conceptus. 211.*

X X I V. De alis, clitoride & carunculis myrtiformibus. **212.**

Lympharum numerus, situs, substantia. ibid. Clitoridis substantia, situs, ibid. partes, vasa, 213. Caruncularum myrtiformium numerus, magnitudo, situs, hymen. ibid. Vsus. ibid.

X X V. De glandulis prolem nutrientibus, & primò de Placenta uterina. **213.**

Ejus varia nomina. ibid. cotyledones quid, ibid. eas non esse vasorum inosculationes. ibid. Placentæ situs. p. 214. Anguli uteri cum cornubus comparantur. Quid tubæ, ibid. Numerus partium. p. 216. Quo sensu in gemellis placenta dicatur una. ibid. Placentæ magnitudo, substantia. p. 217. Differt à musculo, viscere & glandulâ propriè dicta. ibid. Substantiam ejus esse duplicem, p. 218. In quibus animalibus deest placenta. ibid. Ejus varietas in diversis animalibus. 219. Cur aliquando divisa. ibid. vasa quatuor habet ab utero. 220. Tria à chorio. ibid. Lymphæductus placentæ difficulter inveniuntur. ibid. Eos gelatinæ speciem referre. ibid. Et exonerare in funiculi papillas. 222. Vasorum horum exortus & quo decurrunt. Gelatinam lymphæ

Elenchus Caputum.

Lymphæductuum munere fungi. *ibid.*
Probatur quinque argumentis. 223, 224.
Vfus placentæ, 226. Variæ Anatomico-
rum sententiæ de eodem. *ibid.* Aquipend: sententia examinatur, *ibid.* A-
rantius quoque corrigitur, 227. ut &
Bartholinus, *ibid.* Harvæus verus,
ibid. Duo succorum genera fœtui desti-
nata, 230. Primum chylosum, *ibid.*
Alterum albugineum, 231. Eorum tran-
situm ab uteri in chorii placentam, 232.
Quibus vasis inde absporetur, *ibid.* I.
Venis, *ibid.* Lymphæductibus, 233.
XXVI. De mammis. p. 233.
Earum nomina. *ibid.* Situs. p. 234. Nu-
merus partium, 235. Magnitudo, figu-
ra, 236. Vasa, 237. Arterie, venæ,
nervi, lymphæductus. *ibid.* Tubuli la-
ctiferi, 238. Vfus mammarum. *ibid.*
Sanguinem non esse materiam lactis. p.
239. An chylus sit *ibid.* Materiam la-
ctis esse duplicem, 240. Chylosam. *ibid.*
Et spermaticam. *ibid.* & p. 241. Mam-
mas esse organa secretoria. 242
XXVII. De glandulis adventitiis,
earumque primis rudimentis & pro-
ductionis modo. 243
Methodi ratio. *ibid.* Prima glandularum
novarum rudimenta, *ibid.* Quæ ad ea-
spectant, 244. Pars mittens, nec vena,
nec lymphæductus neque arteria sola.
ibid. Sed imprimis nervus, 245. Mo-
dus productionis harum glandularum.
ibid. Materiam solos nervos suppedita-
re, 246. Probatur primò, à materie si-
militudine, 247. Secundò, à virtute
ejus

Elenchus Caputum.

*ejus formativa. ibid. Tertiò, à nervo-
rum distributione in novas glandulas.
ibid. Modus quo perficiuntur glandule.*

248

XXVII. Divisio glandularum ad-
ventitiarum, & primò de sanis. 248

viduntur in sanas & morbosas. ibid.

*Quo sensu dicantur sanæ. ibid. Historiæ
due glandularum sanarum. p. 249. &*

250

XXIX. De glandulis morbofis ea-
rumque generibus & differentiis p.

251

ivisio glandularum morbosarum. ibid.

Pensiles & earum genera. ibid. Conca-

tenatæ. ibid. Latè connexæ. ibid. Scro-

phularum differentiæ. ibid. 1. A calore.

ibid. 2. A consistentia. 3. A mobilitate.

4. A situ. 5. A numero. 6. Ab inflam-

matione, suppuratione, induratione,

ulceratione.

252

L. De strumis & scrophulis in specie,
earumque differentiis. 253.

ivisio glandularum latè connexarum in

scrophulas, & strumas, ibid. Earum

differentiæ. ibid. Scrophularum descri-

ptio. 254. Cause augmentationis in tan-

zam molem. ibid. Prima, secunda, ibid.

Tertia, 255. Strumarum descriptio.

ibid. Cur non perpetuò augeantur, ibid.

Translationis earum cause. 256. Cause

cur evanescant, ibid. Cur de novo suc-

crescunt, 257. Tres cause eradicationis

strumarum, 258. ad quas partes trans-

feruntur, ibid. Strumæ externæ in-

ternarum signa, ibid. ubi frequentius

repe-

Elenchus Caputum.

reperiuntur, 249. An ranula ad strum
spectant, & an pedarthrocace, ibid. Ep
logus dictorum, 260. 261.



Par

Partium Divisiones.

C A P. I.

ductio glandularum ad suas classes.

Cum de totius corporis humani glandulis tractare mihi scopus sit; ipso in limine *communitates* inter glandulas aliasque partes quicum maximè conveniunt, investige; unaque *differentias*, quibus ab iisdem discriminantur, annotare visum est. quò feliciùs hæc disquisitio procedat, generaliores quasdam partium *distinctio* prælibabimus.

volent partes distingui in *spermatikas* & *Divisio*
guineas, quam distinctionem nonnulli *par-*
 odunt; quòd omnes partes primam *tium in*
 originem *materia seminali* ex equo *sper-*
 eant, idque omninò concedendum est. *mati-*
 etur tamen hæc distinctio aliam ob *cas* *Co-*
 am admittenda; scilicet, quia partes il- *sangui-*
 quas specialiter *spermatikas* dicimus, *neas.*
 ore multò sanguinis copiã proluuntur,
 in illæ, quas *sanguineas* appellamus.
 entur enim illæ, cum tantillo sanguine
 undantur, ex principiis primogeneis
 e *consimili succo* auctis, plurimùm
 istere; hæ verò plusculum de naturã
 uinis participare, ob copiosum &
 inuum ejusdem ad ipsas affluxum.

Glandulae ergo non partibus sanguineis
 sed *spermaticeis* potius sunt accensendæ.

Reservatâ itaque in posterum glandularum
 suâ inter partes *spermaticeas* sede, impræ-
 sentiarum aliam partium divisionem insti-
 tuamus. Dividamus igitur in *tenaces* &
friabiles; *tenaces*, sunt ossa, partes fibro-
 sæ, & membranosæ: *friabiles*, *parenchy-
 mata* vocantur, quæ subdividuntur in pa-
 renchymata *glandularum, viscerum, mu-
 sculorum*, &c. Verùm si cui magis pla-
 ceat ad dichotomiam hæc revocare, com-
 modè poterit, recurrendo ad divisionem

primò propositam. Nam *parenchymata*
 aptè dividuntur in *sanguinea* & *spermati-
 ca*. *Parenchymata sanguinea* subdividun-
 tur in *musculorum carnes*, & *viscerum pa-
 renchymata*. Nam profectò carnes muscu-
 lorum quodammodo ad *parenchymata* re-
 ferri possunt; nimirum, quatenus sumun-
 tur pro eâ carnis musculosæ parte, quæ
 tendinem infarcit: verùm quia caro mu-
 sculosa ex communi usu loquendi, con-
 cretum quid denotat, scilicet carnem il-
 lam quæ ex tendine & sanguineo paren-
 chymate conflatur, omninò à nudo pa-
 renchymate distinguitur: quanquam non
 nego, eam in suâ mixturâ nonnihil pa-
 renchymatis obtinere. Possunt ergo *pa-
 renchymata sanguinea* subdividui in
mera parenchymata, nempe, *illa visce-
 rum*; & in ea, quæ partibus fibrosi

commiscentur, nimirum illa *musculorum*.

Parenchymata etiam *spermatica* consi- Item
ilem divisionem admittunt. *Alia* quip- sperma-
eorum, fibras nonnullarum partium tico-
ermaticarum infarciunt; nempe, illas rum.
ventriculi, intestinorum, vesicae, uteri, cutis
tra, &c. *Alia*, circa vasa congesta sunt, *Classis*
illa *glandularum*, & illud *cerebri*. Adeo- glandu-
e demum glandulas ad proprias sedes in- larum.
corporis partes reduximus.

Restat instituamus *comparationem* inter *Collatio*
idem & partes, quibuscum iis maximè glandu-
venit. Sunt autem *viscera* nonnulla, larum
lingua & cerebrum, quamvis fortè hoc nu- & vis-
ero viscerum accensendum sit. Aliqui cerum.
tem addunt *lienem*, de quo suo loco vi-
bimus. Enimverò Authores aliqui nu-
erant *septem viscera*; nimirum, *cor, Ventri-*
mones, hepar, lienem, utrumque renem, culum
ventriculum; quanquam meo quidem non esse
bitratu *ventriculus* in hunc numerum viscus.
nimè recipiendus est (nisi eo nomine,
ventriculos intelligamus) quo-
m ille in cæteris animalibus, carnosâ
sanguineâ substantiâ destituitur; & ni-
ferè cum cæteris visceribus commune
bet, nisi quod in ventre situs sit.

Quod ad *linguam & cerebrum* attinet,
id de iis statuendum sit, capitibus se-
entibus determinabimus, & proximo
dem de lingua.

C A P. II.

An Lingua sit viscus, glandula, vel
musculus?

Linguam non esse viscus. **A**Liqui, ut numerum fortè septenarium retineant ventriculi loco *Linguam* substituunt. Verùm iniquè. Non enim est membrum internum, nec in ullo ventre conclusum, ut inter viscera numeretur quin neque unius generis parenchymate donatur, quemadmodum cætera viscera. Superiùs enim glandulosum quid sub cute continet: interiùs & inferiùs tota musculoſa est, musculique usum & actionem præbet, uti mox probabimus. Quapropter è viscerum censu omninò excludendum arbitror.

An sit glandula? *Aran-
tii opinio.* *Linguae tres partes.* *Aran-
tius* hanc partem glandulam esse contendit, & è numero musculorum explodit. Si sensuum testimonio credamus, linguam (præter membranam ejus & vascula) ex tribus diversis substantiis conflatur. Etenim immediatè subtus membrana ejus, pulpa quædam occurrit, præsertim versùs illius radicem, de qua suo loco. Reliqua linguæ substantia ex fibris subtilissimis variè implexis constat: inter quas pinguedo quædam peculiaris, lubricitatem iis, & ad quemlibet motum aptitudinem præstans, intertextitur. Quæ partium complexio fortè in causa fuit, cur *Aran-*

partem hanc glandulam esse volue-
 Lubenter quidem ei concessero, lin-
 m è tribus illis substantiis componi:
 etiam dabo, nec ingratis, fibrosas
 quæ partes, ab aliis omnibus muscu-
 discrepare. Verùm ubi planè linguam
 sculum esse negat, ei assentiri non pos-
 . Partes suas tueri hisce argumentis
 atur:

1. Substantiam linguæ omni genere fi- *Aran-*
 rum donatam esse, & adeò intertex- *tii ar-*
 , ut à se invicem sejuogi nequeant, ut *gumen-*
 musculis. *ta.*

2. Nullas esse fibras ligaméntales in lingua
 robur, quod in musculis expectamus.

3. Nullos nervos à cerebro motum tri-
 entes per ejus substantiam decurrere.

4. Nullum musculum gustare. At pul-
 n linguæ, gustûs esse instrumentum,
Piccolom: Ergo inferente *Aranzio*, non
 musculus, sed glandula.

At contrà. Caro linguæ potiùs est mu- *Contrà*
 losa; cùm in omnes motûs anima- *quem*
 differentias, ad subtilissima vocabu- *proba-*
 , syllabas & literas proferendas velo- *tur, lin-*
 simè & expeditissimè moveatur, quò *guam*
 errimos animi conceptus exprimat. *esse mu-*
 sculum.

ætereà movendo nunquam lassatur,
 ntrahitur, dilatatur, duplicatur, ad late-
 movetur, cibos in masticatione revol-
 , & ad mentum exeritur. Quas omnes
 tiones à mentis libero dictamine pen-

dentis, nisi musculus esset, vel ab aliis musculis extraneis moveretur, proculdubio exequi non posset: Cum verò planè desint muscoli extranei, qui tantæ motuum varietati sufficiant; sequitur, eam virtute suarum fibrarum moveri & verum musculum esse.

Ligamenta habet duo: Vnum latum & membraneum, quo basi hyoidis molliter adnectitur. *Alterum* ab eo prognatum sub lingua ad apicem ferè ejus prorepat, & frænulum appellatur; hoc, si recens natis ad linguæ mucronem usque pertigerit, ungue vel forcipe incidendum est, aliter suctio impeditur: vel fortè potiùs id agunt, nè loquelæ olim sit impedimento. In quâ operatione, si substrati linguæ nervi incidantur, repentina ejus convulsio supervenit, ut observavit *diligentiss: Hildanus de ancyloglossis*. Hoc frænulum in canibus degenerare in vermem, & causam rabiei esse, asserit *Riolanus*: quod fortè à venatoribus deceptus, qui ligamentum hoc canibus eodem nomine evellunt, acceperat. Verùm vix deceat Anatomici gravitatem, quicquam frustra in naturâ conditum esse admittere.

*Ejus ob-
jectio-
nibus
satis fit.*

Rationibus *Arantii* prædictis sic respondemus.

I. Fibras linguæ cuivis rem diligenter intuenti, satis patere; eamque musculos sortitam esse, imò verò substantiam ejus maximam partem musculosam esse, ex

variis

sejus motibus clarè constat. Muscu-
m autem illius fibræ perplexè adeò at-
variè intertextuntur, ut tantæ motuum
etati sufficiant.

. Non necesse esse, ut omnis muscu-
endinem habeat; sed qui carneo prin-
o gaudet, potest habere & consimilem
m.

. Nervos per totam ejus substantiam
irre: idque videre est in hemiplegiâ,
uâ sæpè, parte alterâ sanâ, alteram pa-
ticam esse compertum est.

. Partem linguæ musculosam non gu-
e, sed pulpam illam glandulosam,
in membrana ejus immediatè integit,
sertim juxta ejus radicem: Atque hu-
membranæ interventu, saporum om-
m discrimina internoscit. Quippe suc-
qui degustantur, adeò citò in gulam
pseunt, ut vix credibile sit, eos tan-
â contactûs morulâ, posse crassiuscu-
linguæ cutim penetrare, & ad carnem
sculosam interiorem pertingere.

Quare *linguam*, quanquam nonnihil
ndulosæ substantiæ, præsertim circa ra-
es suas (ut postea uberius dicetur) in-
dit; reipsâ tamen (multò saltem maxi-
m ejus partem) *verum musculum* esse,
nè concludendum censeo.

C A P. III.

Num cerebrum ad glandularum numerum vel viscerum accedat ? an potius sit membrum ab utroque distinctum.

An sit glandula ? Hippocratis sententia de hac re. **Q**ui glandularum familiae annumerant, videntur se tueri authoritate Hippocratis, qui libello de gland. hæc habet, ὅπερ τελευτάδες, ἐνείη ἀδένες. Ubi uliginosa partes, ibi etiã glandula. Et postea, ὅπερ ἀδύ, ἐνείη τελεῖες. ubi glandula, ibi etiam pili. Atque iterum apertius. μεῖζον ὁ ἐσκέφαλος ἢ ἀδύων ἀδένων majus est cerebrum quam reliqua glandula, &c.

Cerebri & glandularum collatio. Verùm absque limitatione sententia isthæc sustineri non potest. Quanquam enim glandulæ omnes nervis, hique ipsi cerebro, subserviunt: non tamen credibile est fabricam ejusdem dignitatis esse & substantiæ cū *Dominâ*, cui à longinquo tantum ministrat. Porrò, si substantiam cerebri consideremus, plurimum differt ab illâ glandularū. Est enim mollior, tenerior, purior, magisque friabilis, lubrica, & candida. Similiter si fabricam cerebri & glandularum conferamus, diversam planè structuram earum deprehendemus. Nulli enim nervi cerebri substantiã penetrant, omnes verò ab eadem originẽ ducunt, glandulisque tantum, earū ministrationis gratiã, dispensantur, eoque fine

An cerebrum sit viscus? 9

ine earum substantiã subeunt. Insuper *parenchyma cerebri* duũm generum est; aliud nimirum corticis, aliud medullæ: glandulæ verò ex uniformi parenchymate constant. Cerebrum demum nihil sanguinis in ni-
eam suam substantiam admittit, Succum nutritium in totius corporis habitum ex equo distribuit, sensum quoque omnibus artibus largitur, motũque animale[m] pro arbitrio imperat sedatque. Hinc ob proximam illius dignitatem natura arcem hanc seu regiam animæ, ossibus validis un-
ique circum sepfit; nulli verò glandularum consimile propugnaculum exstruxit. Ratiõ ergo esto, cerebrum non esse glandulam.

At enim, *Hippocrates* cerebrum glandularum numero accensuit. Accensuit cer-
tè, noluit tamen ipsum simpliciter & exqui-
tè loquendo, pro glandula haberi; sed duxat ob similitudinem quandam, glandu-
s annumeravit. Idque planè ex iis verbis
constat: ὅτι κερφαλά & κελά & ἀδένι, *cerebrum glandula simile est.*

Qui autem *cerebrum visceribus* annu-
merant, *Galeni* autoritate nituntur, ipse
primè diserte hanc partem viscus nomi-
nat. Siquidem lib. 3. cap. 6. de decretis
Hippocratis & *Platonis contra Chrysi-
pum disputans*, Cerebrum passim visce-
s nomine appellat. Et lib. 6. cap. 3. *Sub-
stantia anima*, ait, *quæ facultas dicitur in
ingulis visceribus continetur; in cerebro,*

rationalis ; in corde, irascibilis ; in jecore, concupiscibilis aut naturalis. Atque etiam Aristoteles de partibus animalium, lib. 3. cap. 7. ubi de visceribus ex professo agit, cerebrum inter viscera recenset.

An cerebrum sit medulla ?

Ossium medulla qualis ?

Substantia cerebri nobilissima.

Quo sensu cerebri sit medulla ?

Qui *cerebrum* ab utroque illo genere distinctum autumant, ad medullam referunt. Est enim substantia mollis ac friabilis & medullæ instar, in cavitate ossium includitur. Est quoque ejusdem planè substantiæ cum spinali medullâ, quæ non alio nomine quàm medullæ exprimitur. Quamquam autem concedimus, ob rationes jam dictas, medullæ nomine venire posse: si tamen naturam & substantiam medullæ, quæ in ossibus est, contemplemur; vix communem aliquam rationem inter illius & cerebri substantiam reperiemus. Est enim *medulla ossium* ignobilis plane pars, & reverà eorum excrementum: porrò, est mera ferè pinguedo, & in igne liquefcit, flammâque sevi instar concipit, totâque absumitur. *Cerebri autem substantia* nobilissima est & aquea potius quàm pinguis; nam coagulum lactis nondum pressi haud incongrue refert; igne non liquefcit, sed potius exsiccat, nec flammâs facile concipit, neque ullâ denique in re cû oleagineis convenit. Si velimus igitur huic parti medullæ nomen adscribere, quoniam nulla ratio communis inter hujus partis medullæque substantiam intercedit, oportet ut medullæ nomen

omen prius distinguamus. Statuamus cerebrum medullam, quæ in ossibus continetur, esse sulphuris natura participare; eam verò quæ in cerebro est, Mercurialem magis dis oportere. Huic certè distinctioni conuenit illud *Columbi*. lib. 8. cap. 1. *Sub tenui Et a meninge cerebri substantia latitat, ha mollis que Et medullaris quoque concupata; licet à substantia medulla, ea in ossium cavitatibus reperitur, non rum discrepet.*

Ipsæ etiã *Galenus* reliquique Anatomici eandem sententiam abeunt. Quoniam aliter spinalis medulla, cõmodo nomine detueretur. Est enim ejusdem rationis cū cerebro. Ratum sit itaque, *cerebrum medullam esse*, verum sui generis, ut jã diximus. verò querat aliquis, an nõ viscus simul & medulla, vel medulla & glãdula esse possit?

Respondeo, posse nos quidem ob tam *cerebrum virorum* auctoritatem, cerebrum in viscerum numerum admittere; et arduum planè sit, rationem aliquam communem inter ipsum reliquaque viscera constituere: Existimamus autem auctores illos, *Galenum* nempe & *Aristotem*, cerebrum ob illius nobilitatem potiùs à natura communionem aliquam, viscus appellasse; idque in eum finem præcipuè, ne cæteroquin inter partes ignobiles accenseretur. Si tamen usum vocis priuariũ respiciamus, viscera, olim

Quo sensu cerebrum dicatur viscus.

12 *An cerebrum sit medulla?*

Græcis *σπλαγχνά* dicebantur, nimirum, eas tantum partes inclusisse videntur, quæ in cælis victimis *aruspices* inspiciebant, quæ exta vocari solebant. Sumptum est enim ab aruspicinis id vocabulū & inde ad nobiliores animalium partes internas translātū est.

Patet ergò, quoad originalem significationem vocis, *cerebrum* nomine visceris venire non posse? aruspices quippe ventrem inferiorem & medium, non cerebrum inspiciebant. Quanquam postea ob *eximiam partis dignitatem* in viscerum admittebatur census, quia digniorem non excogitabant.

Statuendum itaque est, *cerebrum* reipsa diversi esse generis, tam à glandulis quàm à visceribus, & esse substantiam *sui generis medullarem*, commodiùs verò, tum ob partis hujus, præ cæteris, *nobilitatem*, tum ob *Medicorum consensum*, ad viscerum, non autem glandularum familiam accensendum esse.

C A P. IV.

An Lien sit glandula?

Lienis
Glandularum
convenientia. HÆtenus explicuimus quo sensu cerebrum vel ad glandulas vel ad viscera referri possit: superest, *de liene* inquiramus, num is ad glandularum, an potius ad viscerum classem referendus sit? Similitudines quasdam inter glandulas

las & lienem admittimus, inter quas
 a principatum tenet, quòd nimirum u-
 tque eorum officia nonnulla nervoso ge-
 ri præstet. Glandulæ enim omnes ali-
 o modo nervis famulantur, partésque
 omnino secretoriæ sunt, quodque ab iis
 ternitur, vel è nervis excipiunt, vel iis-
 dem suggerunt; nisi forte sit materia planè
 utilis, cujus excretioni peculiare non-
 nullæ glandulæ dicantur, habentque vasa
 ei muneri appropriata. Lien similiter ner-
 vis ministrat, estque munus ejus secreto-
 rum: Videtur autem liquorem *aqueum* à
 sanguine mediantibus suo parenchymate
 fibris nervosis, prolicere. Vix autem fingi
 potest in quem usum, liquorem hunc eli-
 at, nisi in nervorum. Desunt enim alia
 omnia vasa per quæ idem absportetur,
 præter nervos. Nam lymphæductus nulli
 adhuc per hanc partem distributi obser-
 vantur, neque factò accurato examine po-
 tuimus vel minimum vasis excretorii vesti-
 gium in eodem deprehendere.

Probabile quoque est, lienem vase ex-
 cretorio destitui, vel ex eo quod pars
 hæc ad vitam non admodum necessaria
 sit, ut patet, quia canes & feles (fortèque
 nonnulla alia animalia, si experimen-
 tum ad ea quoque extenderetur) *excreto-*
rio ca-
rere.
 sine non admodum infeliciter vivunt. Nul-
 la verò pars excretoria à corpore separa-
 ri potest sine magno animalis detrimen-

to; nimirum, si pars excretoria ad vitam propriam, non ad speciei propagationem inserviat, ut testes vel mammæ. Lienis verò usus individuus, non autem proli addicitur; & consequenter cum minimè sit necessarius ad vitam, necesse est careat publico munere excretorio. Glandulæ similiter plurimæ sine præsentis vitæ periculo excindi possunt, ut illæ in inguine, collo, sub axillis, &c.

Lienem non esse glandulam.

Quamquam verò hucusque lieni & glandulis convenit; iis tamen assentiri non possum, qui ad glandularum classem lienem transferunt. Neque enim respectu *similaris constitutionis parenchymatū*, nec respectu *organizationis eorundem*, neque respectu *distributionis vasorū*, inter se consentiūt.

Id probatur à diversitate parenchymatis.

Primò dico, non iis inter se convenire, ratione *similaris constitutionis parenchymatum*. Lienis enim parenchyma mollius est, multòque friabilius illo glandularum: imò lienis adeò molle est & friabile, ut ferè ad fluiditatem accedat: Nam minimo negotio copiosâ aquâ maceratum sæpiùsque expressum in liquorem sanguineum dissolvitur: Verùm parenchyma glandularum multò firmitus ac solidius est, nec ablutioni cedit, imò nec fricatione, à vasibus separari aut abstergi potest.

Plurimum ergò hæc parenchymata ab invicem differunt. Porro, eadem parenchymata ratione *temperamenti* & *coloris*
non

non minus discrepant. Lienis enim parenchyma sanguineum planè est, & co-
oso atque quasi stagnante sanguine per-
sum, colore item sanguineo saturo ad
gredinem usque vergente infectum: è
intrà, glandularum? pituitosum ac palli-
m est, sanguinéque parcè alluitur.

Secundò dico, *organizatione* parenchy-
ntis lienis plurimùm differre ab illâ glân-
larum. Parenchyma enim lienis unum
asi continuùm corpus est, vasorum tan-
n & nervosarum fibrarum distributio-
constans, quarum potissimùm ope, ad-
iniculante unà investiente tunicâ firmi-
dinem obtinet & à fluore præservatur,
ret enim alioquin quasi placenta sãguinis
miconcreti, vel stercoreis bubuli recentis
star: Glandularũ verò parenchyma non
ntinuũ est, sed in frustula quasi divisum;
od vasis omnibus membranisque separatis
ntinuitatem suam perderet, & vel diffu-
et, vel granulatim comminutum ac divi-
m ceu frustulorum cumulus, cerneretur.

Tertiò dico, *distributionem vasorum*
liene multùm diversam esse ab illâ
glandulis. Lienis enim vasa sangui-
ta, multò majora sunt illis glandula
m, etiam habitã justã ratione differen-
s magnitudinis utriusque partis; ut pa-
t ex ipsã sanguinis copiã quæ per
anc partem circulatur: Glandulæ verò
leò exiles habent arterias & venas in se
distri-

*A di-
versita-
te ejus-
dem or-
ganiza-
tionis:*

*A Di-
versa
vaso-
rum di-
tribu-
tione.*

distributas, ut ubicunque corpus eorum bisectum fuerit, vix vestigium ullum sanguinis appareat. Porro corpori lienis datur quidam quasi plexus sive rete nervosarum fibrarum variè sese mutuò decussantium, & in quolibet occurſu firmiter inter se connexarum, excurrentium etiam quoquo verſum ad tunicam ipsius eidemque tenaciter affixarum, indeque reflexarum: Cujusmodi rete fibroſum in nullâ glandulâ totius corporis invenitur. Denique nervi lienis videntur terminari in dictas nervoſas fibras? nec omnino parenchymati operam navant: verùm in glandulis, nervi in ipſum parenchyma ſeſe inſinuunt, & cum eodem duntaxat negotiantur. Concludam itaque lienem è numero glandularum eximendum eſſe.

*A di-
verſi
nervo-
rum ter-
mina-
tione.*

C A P. V.

*Viscerum atque glandularum inter ſe
communitates ac differentia, ha-
rùmque deſinitio.*

*Compa-
ratio
gland:
& viſ-
cerum.*

EXcluſis jam partibus, quæ præter æquum & juſtum in numerum glandularum ſeſe intruſerant; linguâ, nempe, cerebro & liene; reſtat ut hanc glandularum familiam ſic repurgatam jam comparemus cum totâ viſcerum familiâ; in quem finem communitates & differentias utriuſque ipſo in limine inveſtigabimus. *Communitates* dico eas, quibus viſceribus

viscerum & glandularum. &c. 17
ibus & glandulis inter se convenit: *differentias* autem illas, quibus utriusque
eris familiæ distinguuntur. Oportet au-
a differentia hæ, alteri familiarum
mmunes sint, alteri verò omninò dene-
atur.

Communitates viscerum & glandu- Earum
larum hæ sunt; com-

1. Quod omnes hæ partes quodam- *muni-*
do discretæ sint à reliquo corpore, *tates.*
ue eidem immediatè continentur: ha-
t ergò reliquæ corporis partes ratio-
a continentis seu *terra firma*, ut vul-
dicitur, utpote sibi invicem conjun-
a. Glandulæ verò & viscera *insularum*
ar à reliquis partibus propemodum
ræ & divisæ sunt. Nam quælibet ha-
n, propriâ membranâ includitur, cæ-
sque partibus ligamentorum dunta-
, & vasorum ope connectitur. Dices,
seulos quoque membranâ propriâ inve-
a. Fateor; membrana tamen illa, nec ca-
s nec caudæ musculi extremitatem in-
vit; ideòque musculi principii saltem
que sui respectu cum reliquis partibus
mediatè conjunguntur.

2. Glandulæ & viscera in eo conve-
nt, quod genus eorum quodlibet, pa-
chyma peculiare & ab omni alio totius
poris parenchymate distinctum ha-
t. Quodlibet genus dixi, quia ambo
es parenchyma habent sui ferè ge-
neris,

neris, quemadmodum & testiculi, glandulæ ad plexum, *succenturiata* dictæ, glandulæ mesenterii, pancreas, maxillares, &c.

3. Conveniunt plurimæ harum partium, quòd quina vel saltem quaterna vasorum genera ad minimum obtineant; arteriam nempe, quâ sanguinem excipiunt; venam, quâ remittunt; nervos quibus sensationis, motûs & fortè nutritionis participes fiunt; canales aquosos, vel lymphæductus, quibus aqueam humiditatem vel lympham regerunt; vas quinti generis, quod excrementitium quid secernit & excernit.

4. Omnes hæ partes habent aliquid *muneris publici* & officialis. Nam cor distributioni sanguinis per totum corpus inservit: reliqua viscera & glandulæ partim *depurationsi sanguinis* incumbunt; partim à *nervis* aliquid excipiunt, quod in venosum genus refundunt; partim iisdem nervis aliquid selecti alimenti communicant.

Eorum
diffe-
rentiæ
in lati-
ore sen-
su.

Quod ad *differentias* viscerum à glandulis attinet, eæ vel à latiore vel strictiore vocis acceptione desumi possunt. A latiore quidem, quatenus in eorum numerum, cerebrum recipitur; à strictiore verò quatenus secluso cerebro, viscera tantum propriè dicta, cor nempe, pulmones, hepar, lien & ambo renes viscerum nomine comprehenduntur.

In priore sensu, quatuor potissimum communitates, inter hæc omnia viscera perias; nimirum, quibus ab omnibus glandulis discrepent; scilicet has sequentes.

1. Quod omnia hæc viscera sint partes avis glandulâ majores.

2. Quod sint omnibus glandulis (excepto solum liene) nobiliora, & ad vitam maximè necessaria.

3. Quod habeant venas atque etiam arterias, solo hepate excepto, ampliores, si propterea vena portæ defectum arteriæ majoris supplet. Manifestum enim est, ad spectare venas & arterias amplissimas; nimirum maximum cavæ truncum, venam celiacam, arteriam venosam & aortam, ceteras venas atque arterias in ipsius substantiam distributas. Post cor, *pulmones* & *hepar* grandes venas & arterias in se ramificatas obtinent: scilicet ramos omnes venæ celiacæ & arteriæ venosæ. Hepar etsi arteriâ exili solùm donetur, trunco tamen arteriæ amplissimo, ramisque cavæ insignibus, per ipsius substantiam diffusis, superius. *Lien* quoque venæ & arteriæ splenicæ ipsam distributione celebris est. *Renes* numerum conspicuis valde amplisque (habita magnitudinis eorum ratione) venis & arteriis emulgentibus gaudent. E contra autem omnes glandulæ exilibus solum venis atque arteriis irrigantur. Ceterum denique quatuor per celebres & per am-

per amplas arterias obtinet; binas nempe soporales, binasque cervicales variis anastomosis, inter se junctas, quarum ope partes ejus vitali calore spiritūque quantum satis est perfunduntur, quanquam nimiam sanguinis copiam, ob arteriarum jam dictas frequentes anastomoses; parenchyma ejus non obruitur. Venas quoque quatuor habet proportionatas, duas scilicet jugulares internas, in quas exonerantur sinus quatuor; & externas duas, sanguinem ab anterioribus cerebri partibus reducentes.

4^o. Distributio venarum & arteriarum in visceribus magis conspicua, subtiliorque & elegantior cernitur, quam in glandulis. Viscerum enim parenchymata (præterquam solius cordis) ita elui possunt, aut alio modo separari, ut vasa nuda unam cum suis ramificationibus jucundo spectaculo detegantur. Glandularum autem parenchymata vix ita separari queunt, quin exilia earum vasa unam lacerentur & pereant. Atque hæc quidem de differentiis inter glandulas & viscera in sensu latiore dicta sunt. Si autem hæc *strictius* sumantur, secluso nimirum cerebro, *duas alias differentias*, quibus à glandulis discriminantur, admittunt.

Prima est, quod ea omnia, nempe *cor, pulmones, hepar, lien & renes* sunt partes magis sanguineæ: glandulæ verò spermaticæ potius ac pituitosæ. Viscera enim illa rubicundiora, calidiora & vitaliora sunt
gland-

Viscerum & glandularum &c. 21
andulis, & si vulnerentur copiosius san-
guinem effundunt, eorumque vulnera pe-
culi plus habent.

*Alter*a, quòd viscera hæc vitali sangui-
quoquo modo ministrant: glandulæ
rò non tam sanguini quam *nervis* famu-
ntur. Nam cor sanguinis distributioni,
Imones eventilationi, hepar & ambo re-
s ejusdem depurationi lien secretioni
cujus succi à sanguine in nervorum u-
m, inserviunt: ita ut hæc omnia viscera
rum sanguinis potissimum satagunt;
andulæ è contra, aliæ succum nutritium
rvis ministrant; aliæ secreta eorum
cipiunt, & per lymphæductus in venas
ducunt; aliæ excrementa eorum foras
portant, adeoque omnes nervorum mi-
sterio incumbunt.

Ex jam dictis haud difficulter colligi po-
t, aliqualis definitio, sive descriptio *Defini-*
ndularum; nempe glandulas esse paren- *tio glã-*
ymata spermatica unâ communi mem- *dula-*
anâ universim & frequenter pluribus *rum.*
vatis frustulatim inclusa: istiusmodi
ippe parenchymata, quæ, cum illo vi-
rum collata, nervosa potius quàm san-
inea dicuntur, quæque cerebro magis
àm cordi ancillantur; quatuor vasorum
neribus, arteriis nempe & venis, exilio-
us; nervis, & vel lymphæ ductibus, vel
ctu excretorio proprio, magis conspi-
s, donata sunt.

Glandularum divisiones in genera & species.

POSITIS hisce glandularum inter se communitatibus, earundemque ab aliis partibus, differentiis; proximum est, ad earum *divisiones* accedamus.

Glandulæ totius corporis dividuntur in *perpetuas & adventitias*; & illæ iterum, tum in eas quæ ad *individuum* spectant, tum in illas quæ ad *speciem* attinent.

Quæ ad *individuum* spectant, ulterius propter commodiorem administrationem subdividuntur in eas quæ reperiuntur in

Abdomine; quales sunt glandulæ *Mesenteris*, *Omenti*, & *Lumbares*:

Glandulæ ad *plexum*, *succenturiatæ* dictæ; *Pancreas*, glandulæq; *vagæ*.

Thorace; *Thymus* & illæ *Pharyngis*.

Circa collum & palatum, nempe paria *septem*, duæ *laryngis*, *thyroidæ* dictæ. *Inguulares* numerosæ, *Parotides*, *series concatenatarum*, *Maxillares externa*, & *interna*, *salivales* dictæ, *Amygdala* vel *tonfillæ*.

Capite; *Conarion* sive glandula *pinealis*, & *Plexus choroides* in cerebro: Glandula *pituitaria* extra cerebrum: & *caruncula lacrymales* in oculo.

Circa artus; *sub axillis*, *in inguine*, *circa flexuras cubiti & genu*.

Simi-

similiter quæ ad speciem pertinent, sub-
iduntur in eas quæ maribus, & illas
æ fœminis appropriantur.

u. Maribus peculiare sunt, *Testes, Epi-
lymis, parastata, medulla deferentium
ndulosa vesicula seminales, caro glan-
a corporum nervosorum, & glans penis.*
Fœminis propriæ sunt, *Testes sui gene-
placenta uterina, alæ seu nympha, cli-
is, caruncula myrtiformes & mamma.*
Denique *Adventitia* sive fortuito con-
gentes, sunt vel glandium rudimenta
glandulæ formata: hæ vel sana vel
rbofa sunt. *Morbofa*; vel peniles; ut
s in ano, *papilla vetularum, Bron-
ele, hernia carnosæ; vel concatenata;*
latè *connexa*; ut *struma & scrophula.*

C A P. VII.

*Mesenterii glandulis; quibus non-
nulla de Mesenterio in genere præ-
mittuntur.*

Glandulis jam ad aliqualem metho-
dum reductis, eandem quoque in di-
dis servare animus est. Etenim ordo Cur à
glandu-
lis me-
senterii
ordien-
dum?
tium tractandarum propositus nos di-
it primò ad partes infimi ventris, quæ
asservari citra fœtorem vix possunt,
are à glandulis abdominis ordiendum
ximus: quas supra in sex species divisi-
is; quarum prima continet Mesenterii
gland-

glandulas. Priusquam verò descriptionem earum ulterius aggredimur, ipsius mesenterii generalis quædam consideratio præmittenda est.

De mesenterio in genere. Mesenterii exortus duplex. Mesenterium est pars membranosa, cuius *exortus* dupliciter considerari potest, vel respectu loci, unde originem ducit, vel respectu partium, quibus primò continuatur, quarumquæ immobilitate firmatur in suâ sede. Quoad primam partem hujus originem, duplicem eam assignamus, superiorem nempe, & inferiorem. Superior originis locus est circa primam lumborum vertebram: inferior verò, circa eorundem tertiam. Origo continuationis hujus partis, videtur esse à duplici abdominis plexu nervoso, & à peritonæi ibidem duplicaturâ. Hunc duplicem plexum elaboratè descripserunt doctiss. *Fallopins* in observat. anat: ubi de mesenterio agit: & clariss: Collega noster D. *Glossonus* in Anatomia hepatis nuper evulgatâ.

Mesenterium parenchymate destitutum. Videntur Anatomici pro confesso habere, mesenterium ex solâ peritonæi duplicaturâ oriundum esse, nullamque sibi propriam substantiam habere. Ego quidem libenter agnosco, mesenterium parenchymate omni planè destitui. Etenim in canibus, felibus, aliisque similibus animalibus adèò tenuis hæc pars ac transparens conspicitur, ut primo aspectu intelligas eandem nullo parenchymate infarctam esse,

e, sed ex mera membranæ substantia
 stare. Imò in illis etiam animalibus,
 quibus hæc membrana crassior ac opa-
 cernitur, in locis quoque, in quibus
 titiem quandam continere videtur,
 soli membranæ duplicaturæ haud re-
 tribuatur; vel in illis, inquam, ani-
 malibus, illisque mesenterii locis, illa
 tities & opacitas non tam adscribendæ
 appropriato mesenterii parenchyma-
 quàm pinguedini cœnosæ inter mem-
 bras ejus conclusæ. Hoc videtur con-
 vari, quòd, quanquam mesenterium
 adultis, postquam partes pinguedine
 (ibus connaturalis est) infarciuntur,
 modum crassum & opacum deprehen-
 er; in embryonibus tamen, in quibus
 pinguedo nondum congeritur, me-
 enterium translucidum & tenue appareat:
 ifesto indicio, istam subsequenterem
 titiem & opacitatem inde provenis-
 si cui tamen placet hanc pinguedi-
 pro mesenterii parte reputare, quòd
 naturaliter accidat, illi ne utiquam re-
 bor. Id enim tantum ago, ut mon-
 a mesenterium proprio parenchyma-
 suffarciri.

quod verò alii anatomici videntur sup-
 re, hanc partem ex solâ peritonæi du-
 turâ constare, admitti non debet. Ha-
 im membranam propriam commu-
 peritonæi utrinque munitam.

*Ejus
pingue-
do.*

*Mem-
brana
ejus pro-
pria.*

Quæ a-
natomi-
câ obser-
vatione
confir-
matur.

Nuper enim (præsente clariss. Professo-
re nostro D. *Glissono*) in Virge E. Wh. 14
annos natâ, emaciatâ, & dextrâ pulmonum
parte infarctione, coalescentiâ, variisque
abscessibus affectâ, observavi mesenterium
propè transparent, nisi ubi tantilla interji-
ciebatur pinguedo; verùm utrinque detra-
ctâ communi ejusdem membranâ à perito-
næo ortâ,prehendimus manifestè in me-
dio interstitio membranam tertiam huic
parti propriam, alterutrâ priorum crassio-
rem, ipsâque vasa in seipsa & glandulas
utrinque suffulcientem, contineri. Sensuum
ergo testimonio constat, mesenterium,
præter tunicas à peritonæo utrinque muta-
tas, habere membranam sibi propriam, nec
esse nudam peritonæi duplicaturam.

Situs.

Mesenterii situm & connexionem cum
aliis partibus, aliquo modo suprâ descri-
psimus, ubi ejus originem monstravi-
mus, quæ pars ejusdem princeps est, &
immobilitatem quandam eidem tribuit
Centrum ejus sive media pars, in qua e-
jus glandulæ resident, partim in regio-
ne umbilicali, partim in *ἠτρω* sive me-
dio hypogastrii, collocatur. *Ambi-
sus* illius, jejunio, ileo, colo, cæco
atque recto connectitur. Habet etiam *con-
nexionem* quandam cum pancreate, ubi
ad insertionem vasis pancreatici & du-
ctûs communis pertingit, indeque ve-
nam portæ porûmque biliarium ferè usqu

hepar inferiore sui parte comitatur.

Figura ejus ferè circularis est, in exortu gustior, progressa verò ad circumferentiam, in plicas plurimas corrugatur, ut longitudinem intestinorum aliquo modo adæquet. Palmus unus mesenterii (secundum *Artholinum*) plusquam 14. palmos intestinorum complectitur. *Riolanus* verò proportionem hanc multò auctiorem statuit; nimirum, palmum unum mesenterii . palmos intestinorum continere.

Uter eorum veritati propiùs accesserit, *Propor-* ad difficile fuerit æstimare, modò am- *tio cir-* de extima plicatâque mesenterii cir- *cumfe-* cumentia, intelligantur, non verò de *rentiæ* eisdem planitie, quæ ad intestina mini- *mesen-* pertingit. Nam decima quarta pro- *terii ad* portio major est verâ, multòque magis *intesti-* quadragesima. Etenim extima totius me- *norum* terii circumferentia, ubi immediatè *longitu-* *dinem.* intestinis annectitur, est trium circiter ul-
rum : intestinorum verò longitudo
dò 14. ulnas excedit; unde constat
portionem longitudinis harum par-
m, esse, ut tria ad 14. Verùm secun-
dum *Riolani* proportionem, deberent in-
ina extendi ad longitudinem centum
igintiulnarum.

Partes in mesenterio contentæ, vel *Mesen-* communes sunt vel propriæ. Communes, *terii* *partes.* *erix*, venæ, nervi & carnales aquosæ,
lymphæductus. Propriæ, glandulæ

Propria & venæ lacteæ. Partes communes ad pro-
*o pri-*positum nostrum nihil attinent. *Propria*
mo de igitur considerandæ & fusius tractandæ
*glandu-*sunt. Neque tamen usus harum glandula-
*lis me-*rum absque lacteis neque lactearum absque
*sente-*glandularum aliquali saltem descriptione,
vii. commodè exprimas.

Earum Substantia harum glandularum, mollis,
*sub-*alba, friabilis est, & si eas bisectas digitis
stantia. fortius exprimas, succum quendam, quasi
 lacteum cremorem emunges. In animalibus
 junioribus, albidiores; in senioribus
 nonnihil fusci coloris admixtum habent,
 potissimum verò à cæteris glandulis discrimi-
 nantur, quòd divaricationibus vena-
 rum lactearum muniendis destinantur.

Magni- *Magnitudo* harum glandularum, inæ-
*tudo.*qualis est, aliæ enim majores, aliæ sunt
 minores. Et minores quidem in homine,
 sparsim inter tunicas mesenterii, pingue-
 dine quadam obsessæ, reconduntur: qua-
 rum vix ulla phaseoli minoris magnitudi-
 nem superat. In brutis verò, minores,
 vago modo variis mesenterii locis, inhæ-
 rent. Sæpe equidem miratus sum, quî fie-
 ret, ut in homine mesenterii glandulæ il-
 læ, nimirum quæ intra tunicas ejusdem li-
 berè propendentes, sitæ sunt, tam exiguæ
 essent; cùm in canibus, felibus, multif-
 que aliis animalibus *majuscula* occurrant,
 præsertim circa centrum mesenterii: quan-
 quam in ovibus majores, multoque lon-
 giores

res potius in ambitu ejusdem sese offerunt. Oporteret igitur, in homine quoque vires glandulas lacteas alicubi exquisitas. Atque hinc nobis in mentem venit glandulæ, quas doctiss. *Bartholinus* per *lumbares lacteas* vocavit. Etenim De muneris, quod majusculæ illæ glandu- glandu-
 in propendente brutorum mesenterio lis lum-
 , peragunt; hæ lacteæ lumbares in baribus.
 ine præstant. Quare haud mirum, si hominis liberè propendente mesente-
 paucissimæ spectabilis magnitudinis dulæ cernantur. Quoniam tres ejusdem
 eriseidem muneri destinatæ, circa cen-
 n illius mesenterii reperiuntur. Verùm
 o videtur *Bartholinus* errasse, quod la-
 s hæc glandulas communis *receptaculo*
 co substituerit; quod si concedatur, desi-
 mus in homine glandulas lacteas *ma-*
culas, quales in brutis passim occurrunt.
 Cùm verò in homine, glandulæ *lumb-*
ares, glandularum majorum in brutorum
 enteriis repertarum vicem gerant, ea-
 descriptionem qualemcumque ex
Bartholino proponemus.

Hæ glandulæ (inquit) sitæ sunt infrà *Earum*
 enterii centrum, sub cœliaca & e- descrip-
 gentibus circa lumbares vertebrae, tio.
 earundem musculos *ψόας*, mediâ fe-
 regione, inter *renes* & capsulas atra-
 rias, quas uti & *renes* subinde tan-
 t, vel immediato *contactu*, vel missis ra-

mis (quæ tamen verba non satis intelligo, siquidem ramulos nullos ad glandulas illas derivatos reperire potui) non prorsus medium lumborum locum *servant*, sed subinde ad dextrum deflectunt. Et paulò post. Superior glandula (inquit) in homine dextrum elegit statim sub appendicum diaphragmatis exortu, reliquæ inferiores cum receptaculo brutorum parem situm occupant.

Substantia earum glandulosa est, & solida, aliarum glandularum instar, venulis lacteis irrigata, chylique adeò per minimos anfractus capax. Tres numero sunt, duæ majores & inferiores, una superior ad dextrum nonnihil vergens. Figura earum vel rotunda est, vel oblonga. Color candidus & lacti simillimus. Haftenus *D. Bartholinus*; Ego verò non dubito quin glandulæ istæ ab eo descriptæ, in homine (præsertim macilentiore) deprehendantur; imò verò, in omnibus quoque animalibus, in quibus *majuscula* mesenterii glandulæ desiderantur. Videntur enim necessariò requiri glandulæ quædam, in quas venæ lacteæ primi generis sese protinus distribuunt, priusquam in commune receptaculum se exoneraverint. Quare credibile est, in iis omnibus animalibus, in quibus desunt glandulæ *majuscula* in mesenterio, absentiam earum glandulis vicinis congeneribus compensari. Non autem autem surrogantur hæ

æ glandulæ in locum communis receptaculi, ut putat *D. Bartholinus*, sed in locum majuscularum glandularum mesenterii.

Quod verò *D. Bartholinus*, nullum commune receptaculum in homine, præter hæc glandulas agnoscit, admitti non debet? Nam proculdubio datur locus sive cavitas, in quam omnes ramuli, non tantum lactearum, sed & lymphæ ductuum sese exonerent. Quippe aliter, nec omnes lacteæ, neque lymphæ ductus inferiores in rivulos thoracicos derivari possint; quod tamen fatetur *D. Bartholinus*, & oculorum testimonium confirmat. Concedimus tamen *D. Bartholino*, fieri posse, ut commune receptaculum in homine minus conspicuum sit, & analis potius quam receptaculi nomen mereatur. Etenim commune receptaculum non tam requiritur, ut chyli asservaculum; quam ut ductus quidam sive canalis, quanquam paulò amplior hîc constructus, ut vasorum confluentium inertiæ accommodetur. Nimirum, ut ab omnibus partibus inferioribus, tum chylum; tum lympham commodè exipiat: quia verò in plurimis animalibus numerosos ramorum truncos admittit, ut iis omnibus sit satis, ejus magnitudo necessariò auctior formanda fuit, qualis in brutis cernitur. Ubi verò ad pauciores truncos (putà duos vel tres,

Eas differre à cōmuni receptaculo.

quemadmodum in homine fit) tota illa materia sive lactea sive aquosa prius revocatur, quàm in communem cisternam deponitur, haud tanta amplitudine opus est, verùm sufficit, si duntaxat capax sit truncorum omnium in eandem exonerandorum, & amborum liquorum per eosdem deferendorum.

Numerus glandularum mesenterii. *Numerus* glandularum mesenterii non tantum in diversis animalium speciebus, sed in diversis quoque ejusdem speciei individuis frequenter variat; ita tamen, ut ubi pauciores sint numero, ibi magnitudo earum, numeri defectum compenset.

Eorum figura. *Figura* quoque harum glandularum varia est, nonnullæ enim rotundæ sunt, aliæ ovales & oblongæ; omnes verò aliquantulum compressæ. Ex illis autem quæ in homine ad centrum mesenterii, aut paulò infra, sitæ sunt; superior, rotundior deprehenditur; duæque inferiores, oblongiores sunt.

Ufus hujus confideratio differunt. *Actiones* & usus harum glandularum commodè explicari nequeunt, citra aliqualem venarum lactearum cognitionem. Ideoque actiones hæ atque usus tantisper differendi sunt, donec lactearum descriptionem absolverimus: quam proximo loco aggrediar.

C A P. VIII.

descriptio & distributio lactearum, duorumque generum earundem.

Veneæ lacteæ, videntur oriri ab omnibus *Lacte-*
 intestinis (exceptis duodeno & cœco) *rum ex-*
 à ventriculo quoque nonnullæ; pauca *ortus.*
 à intestino recto & colo; plurimæ verò à
 juno & ileo.

Mox ab exortu, ad proximam eam me- *Earum*
 enterii partem vergunt, cui intestinum, *distri-*
 quo exoriuntur, annectitur. Inde expe- *butio.*
 tissimâ viâ ad sibi proximas mesenterii
 glandulas feruntur: in transitu autem, plu-
 bus subinde ramulis ejusdem generis oc-
 currentibus, in majusculum truncum coë-
 unt; scilicet, priusquam in glandulam, ad
 quam eas ferri diximus, sese insinuant.

In ipso introitu in glandulas, vel pau- *In glan-*
 tantè, ramificantur denuò; id est, in *dulas*
 venaes minores venulas dividuntur, ac *inser-*
 subdividuntur. Demùmque in ipsa glan- *tio.*
 dulæ substantia oblitterantur. Hæc iterata
 ramificatio, quanquam diligenter inspi-
 centi valde est conspicua, *Asellius* tamen
Valleus, *Conringius*, *Bartholinus* & *Pec-*
quetus ejusdem, quod sciam nusquam me-
 minerunt.

Veneæ lacteæ capillares, postquam ita *Eruptio*
 glandularum meditullio evanuerunt, *denuò.*
 mox ex ipso earum parenchymate novæ

capillares prodeunt, quæ subinde coeuntes, truncum denuò, ut antea, constituunt: qui versus mesenterii principium delatus, in transitu suo, alias venas ejusdem generis ei obviam factas sibi associat, adcoque plurimum augetur. Omnes hi trunci è variis glandulis prodeuntes, tandè in commune chyli receptaculum exonerantur. Ulterior vasorum lacteorum prosecutio è *Pecqueto Bartholino & Van Horne* aliisque petenda est. Etenim mihi nunc solum propositum est, eatenus de iis loqui, quatenus ad glandulas mesenterii, quarum fines jam transilivimus pertinent. Ex ista venarum harum distributione constat, nullas lacteas ad pancreata, ut, *Asellius* voluit; nec ad ramum mesentericum, venam portæ & hepar, ut *Wallens*; neque ad cavæ truncum, ut *Riolanus*; neque per ipsius pancreatis medium secundum longitudinem ejus, ut *Baccius*; neque in venam portæ à pancreate cum mesaraicis confusas, ut *Kyperus*, censuerunt, proficisci. Pater quoque, chylum non deferri ab intestinis ad hepar per ductum communem, ut placuit *Gassendo*.

Et exone
ratione ratio.

Ad
quas
partes
non per-
tingant.

Occasio
erroris
Asellii
in hac
re.

Quia autem *Asellius* sensuum testimonio confirmatum it, distributionem eo pacto, quo explicuit, ad pancreas fieri, hallucinationis ejus aliqua ratio reddenda est. Credibile profectò est, solertem virum vidisse (ut ipsemet in libello suo testatur)

atur) venas hasce in glandula maxima
 rædicta, sese mutuò cancellatim decus-
 re, eamque glandulam ipsemet pro pan-
 create habuit. Quod etiam inde constat,
 quia addit, *Fallopium* quoque asserere,
 pancreas esse maximam mesenterii glan-
 dulam. Non videtur tamen eximius *Fallo-
 pius* per glandulam maximam mesenterii,
 intellexisse illam glandulam, in qua *Asel-
 lius* vasa illa sese mutuò decussantia con-
 vicatus est; sed reverà ipsum pancreas: sic
 enim verba ejus capite proprio *Institutio-
 num Anatomicarum* sonant. Glandula-
 rum illa maxima est, quæ juxta vertebra-
 rum lumborum principium sub ventriculi
 fundo reperitur, quæ pancreas vel calli-
 creas dicitur; cujus utilitas est portare va-
 pos suscipere, qui mox per totum mesen-
 terium & alias partes diffunduntur, &
 intercedens ventriculū & portam, ut at-
 que subdita corpora ledantur & ne ventri-
 culus ciborum gravitate lumbis innixus
 ab eorum duritie ledatur; & ne arteria
 ventriculo pleno comprimatur, &c.

*Fallo-
pius
expli-
catur.*

Patet igitur, quod *Fallopium* dixerat de
 hac glandula sub ventriculi fundo posita,
 & *Asellium* perperam intellexisse de glan-
 dula maxima mesenterio propria, quæ ibi
 loci sita non est. Addit etiam *Fallopium*,
 glandulam hanc maximam vena porta
 vas suscipere, qui mox per totum me-
 enterium aliasque partes diffunduntur.

Unde constat hanc ejus glandulam non esse in mesenterio. Verùm ab eo fortè appellari mesenterii glandulã, ob vicinitatem & connexionem ipsius cum mesenterio.

Quibus sic definitis, revertimur è semita in viam. Quippe descriptã jam lactearum distributione, earundem actiones & usus atque etiam glandularum mesenterii faciliùs indagabimus.

C A P. IX.

*Anatomicorum sententia de actione
& usu Glandularum mesenterii
examinantur.*

A Natomici, venis lacteis nondum re-
reperitis, ignobiles admodum usus,
hisce glandulis ascripserunt, præsertim ve-
rò duos; nempe ut *superfluas intestino-
rum humiditates absorbeant, & vasorum
mesenterii divisiones suffulciant.* Gale-
nus priorem videtur rejicere, tertiumque ei
substituere nimirum, *intestina humectare*,
quò melius cibum excoquant. Hic
usus cum priore non consistit. Etenim si
hæ glandulæ intestinorum humiditates
absorbeant, quâ fieri potest, ut eadem in-
testina humectent? Probabilior qui-
dem videtur *Galenus* sententia, quoniam
hæ glandulæ molles admodum atque
humidæ sunt, adeóque humectandis
partibus idoneæ. Quare non negamus,
quin

*An hu-
midi-
tates
intesti-
norum
absor-
beant?
Galenus
defendi-
tur.*

in (ut *Galenus* voluit) ob loci viciniam
 ando suo fotu aliquid faciant ad cibo-
 um elixationem. Quâ autem ratione su-
 erfluas humiditates absorbeant, equidem
 on intelligo. Postquam enim expletæ se-
 el fuerint, novas superfluitates recipere
 equeunt. Quod enim plenum est, ulte-
 oris receptionis incapax redditur; nisi ha-
 eat, quò exoneret aliquo modo id quod
 riùs exceperat. Neque enim credendum
 t, materiam jam receptam in nihilum
 oxisse.

Negamus igitur his glandulis eum u-
 m; nempe, ut sint absorbendis humidi-
 tibus institutæ.

Quod ad alterum usum, à Veteribus, *An ful-*
 glandulis hisce adscriptum attinet, nimi- *ciant*
 um, fulcire vasorum divisiones, is quo- *vasio-*
 ue non tantùm ignobilis, sed & planè *rum di-*
 improbabilis est. Primò enim hæ glandu- *visio-*
 æ omnibus vasorum diductionibus non *nes.*
 dsunt; indeque saltem patet, ad cujusli-
 et divisionis vasorum tutelam non neces-
 riò requiri; si enim necessariæ essent,
 mnibus divisionibus affigerentur. Natu-
 a quippe nunquam deficit in necessariis.

Insuper, si tutela divisionum vāsorū
 flet summus glandularum harum usus,
 omnes ejusdem speciei forent. Verùm
 glandulæ diversarum specierum reperiun-
 ur: nam illæ mesenterii, specie differunt
 à pancreate, & utraque à renibus suc-

centuriatis, ut etiam à thymo. Cum ergò glandulæ sint diversarum specierum, necesse est, ut usibus etiam diversis inserviant. Quorsum enim manente eodem usu, natura speciem variasset.

Porro, si hæ glandulæ inserviant vasorum tutelæ, nè comprimantur, aut quoquo modo occludantur, videntur potius ad vasorum capillarium, aut aliarum minimarum propaginum munimentum requiri: minora enim vasa faciliùs comprimuntur, vel alio modo occluduntur. Majora enim vasa ob meatuum amplitudinem haud facilè hisce incommodis obnoxia sunt. Adhæc, vix explicari potest, quâ ratione hæ glandulæ, vasa quibus affixæ sunt, à compressione atque obstructione tueantur: non enim semper fossulâ aliquâ excavatæ sunt, ut vas in eam receptum, à compressione protegant: nequè ipsæ etiam rigidæ adeò sunt, ut corpus aliud in sinibus suis locatum, à compressionis injuriâ defendant.

Denique insufficientia hujus usus luculentius constabit, ex ipsâ veri usûs harum glandularum explicatione, quam proximo loco aggredieremur; nisi necesse videretur priùs venarum lactearum usum asserere.

C A P. X.

Vsus venarum lactearum.

HÆ vena videntur manifestè inservire *Lactea*
receptioni chyli ab intestinis. Enimverò *chylum*
 non comparent, nisi animal opportuno *defe-*
 tempore post pastū aperiatur, quod argu- *runt.*
 mento est, eas, in jejuno animali ideò cerni
 non posse, quia tunc vacuæ sunt. Quippè
 sua suo colore, sed alieno, nempe, lactis,
 quod in se continent, conspicuæ fiunt.

Quæres autem, quò chylum hoc pacto *Quo*
 receptum deferant. Respondeo: non est *eundem*
 tubium, quin ab intestinis versus glandu- *defe-*
 las mesenterii eundem deducant. Etenim *runt.*
 digitorum compressu succum hunc ver-
 sis mesenterium impellas, facilè & sine re-
 sistentiâ ullo, levissimo impulsui obsequitur.
 Verùm si motum huic contrarium insti-
 tuas, pertinaciter renititur, conatúmque
 omnem frustratur atque eludit.

Porro, paulò antequam in mesenterii
 glandulas se exonerant, iterum divaricari
 incipiunt, atque adeò chylum in omnes
 glandularum partes distribuunt, eadem-
 que distributio nos ad glandularum harum
 verum usum, quasi manu deducit.

Existimo itaque glandulas hasce non *Glan-*
 tam alterationi chyli inservire, quam *dulariù*
 separationi purioris ac mitioris cujusdam succi *mesen-*
 ab eodem in partium nervosarum alimen- *terii*
 tum, *usus.*

tum, & *restitutions* reliquiarum ejusdem magis spirituosarum in commune receptaculum. Quarum actionum prior perficitur, partim percolatione quâdam per substantiam glandulæ factâ, partim attractione similari extremitatum nervi glandulæ appropriati: posterior similiter fit, partim percolatione per glandulam, partim suctione electivâ extremitatum lactearum secundi generis, è glandulâ ortarum.

Si quis asserat, usum earum præcipuum esse, ut alterationem aliquam chylo inducant; magnâ profectò difficultate tenebitur. Quippe haud facile dictu est, quamnam mutationem in lacteum hunc humorem introducere queant, cum substantiâ pariter ac tēperamento lacti huic planè consimiles appareant. Porro, succus ab his glandulis transmissus in commune chyli receptaculum, nullo modo alteratus conspicitur, sive colorem ejus, sive substantiam spectes.

Existimo enim, sententiam illam Cl. Viri *D. Glissoni* Collegæ nostri in *Anatomia hepatis evensilatam*, non planè improbabilem esse; nimirum, duo esse alimentorum genera, alterum sanguinis ipsius, & sanguineorum parenchymatû; alterum partium spermaticarum: atque isthuc alimentum partibus fibrosis, nervorum ministerio, dispensari; nervosque è glandulis nutritiis idem primo imbibere. Eidem porro assentior, tres glandularum primarios usus esse; nempe

Ufus venarum lactearum. 41

empe nutritionem, excretionem, & reductionem : glandulasque has mesenterii, & has lumborum esse præcipuè nutritias.

Ufus ergò harum glandularum, earumque nervorum, & lactearum utriusque generis eisdem ministrantium ex dictis satisfacet ; nimirum *lactearum primi generis*, advehere chylum integrum ad glandulas, & eundem in eas distribuere ; ipsarum *glandularum*, secernere succum nutritium partium nervosarum à succo lacteo ; *nervorum*, succum dictum nutritium assugere & abstrahere ; *lactearum denique secundi generis* eam partem, nempe lacteam, attrahere in commune receptaculum deducere.

C A P. XI.

Affectus Glandularum mesenterii.

Expeditis jam usibus harum glandularum, vasorumque iis famulantium ; rectè non erit abs re affectus earundem sequentiores paucis expendere.

Sunt autem, *Intemperies, angustia sive obstructio, tumores cuiusvis generis (ut polypus, scirrhus, scrophula, struma) inflammationes, abscessus, ulcera, & tonus vitiatus.*

Aliqui censent partem hanc esse quasi corporis sentinam, ad quam, tota hujusmodi pluvies confluat : unde *Fernelius*, se cholera, melancholia, diarrhæa, dysenteria, hæmorrhæxia, atrophia, languoris, lentarum ex-

Morbi :
Glandularium
mesenterii.
An mesenterii
sentinam
sentinam
corporis.

melancholia

melancholice hypochondriaca, vomitionum crebrarum, dolorum colicorum, tumorum, & abscessuum variorum causas ut plurimum in hisce sedibus, invenisse scripsit.

Reverà partes hæ, erroribus maximè obnoxie sunt, & insalubris diætæ frequentisque intemperantiæ pœnas luunt. Quin & à numerosis arteriis, venisque per tunicas earum distributis frequenter malè mulctantur. Præsertim cum hepar quoquo modo obstructum, aut aliter malè se habens, non satis expeditè sanguinem per venam portæ affluentem, transmittit in cavam. Unde fit, ut in venas mesentericas regurgitet, easque facilè reddat varicosas: aut etiam intra tunicas mesenterii sanguine effuso, abscessus occasionem ministret; aut (quod sæpiùs evenit) dysenteriam vel fluxum hepaticum inducat. Verùm hi morbi, ut plurimum, non principaliter mesenterio, sed erroribus externis, vel præcedenti aliarum partium vitio ascribendi sunt. Veteres enim medici partibus hisce, tam numerosam morborum seriem nunquam attribuêrunt. Recentiores verò practici videntur proptereâ partibus hisce cõplures morbos tribuere, quod aliter eorum sufficientes causas assignare nequeant.

Mesenterii intemperies.

Nobis abundè satis erit, de propositis pauca advertere. Ac primò ad *intemperiem* quod attinet, ea rarissimè partibus hisce primariò accidit. In hypochondriacis e-

rò,

, calida atque sicca intemperies, sive à
 entriculo, sive ab intestinis, facillè ad has
 artes derivatur; nimirum, quia in iis, ven-
 iculus ac intestina phlogosi, ut plurimum,
 faciuntur, unde fit, ut sanguis ab illis per
 enas versus hepar recurrens, partim per
 esenterium, partimque per vicinas sedes
 ansiens, eidem mesenterio suam intempe-
 em communicet. Alioquin cum mesen-
 rium solo lacteo humore, tanquam sibi
 proprio, alluatur, fieri vix potest, ut morbo
 cco & calido primariò corripatur. Siqui-
 em lacteus hic succus contrarii planè tem-
 eramenti est, nimirum, humidus & frigidus,
 el humidus & moderatè saltem calidus.

Porro, in ascitide mesenterium collu-
 ie aquosâ obrutum, humidam atque fri-
 idam intemperiem ægrè evaserit. Imò
 ortè evenit, ut ex morbis ei propriis, et-
 am aliquando intemperies humida aut
 rigida oriatur. Sunt etiam hæ partes tu-
 noribus nonnunquam frigidis obnoxiaë,
 ut mox dicetur.

Proximo loco, angustia & obstructio
 orum vasorum perpendenda est; quæ
 quinque modis contingere potest.

Primò in ipso aditu succi lactei in orifi-
 cio venarum lactearum.

Secundò in transitu ejusdem per mesen-
 terii glandulas.

Tertiò, in transitu sanguinis ex arteriis
 in venas, per earundem glandularum sub-
 stantiam.

*Obstru-
 ctio,
 ejusque
 5. spe-
 cies.*

10.

20.

30.

Quartò,

40. *Quartò*, in canalibus aquosis vel lymphæductibus.

50. *Quintò*, in nervis.

Primò, si accidat obstructio, vel angustia in ipso ingressu lactei humoris, chylus ex intestinis non attrahitur: unde appetitus dejicitur & frequenter chylus ipse, ut in lienteria fit, per anum evacuatur; venæ lacteæ interim fotu atq; humectatione chyli destitutæ, tractu temporis exarescunt, simulque totum corpus tabe conficitur.

Secundò, si contingat chyli obstructio, post ejus ingressum in has venas, nimirum in illius transitu per mesenterii glandulas, fit primùm nutritio diminuta, quam tandem atrophia consequitur.

Tertiò, si obstruatur *sanguinis* per has glandulas decursus, illæ protinùs intumescunt, sanguine suffunduntur, atque adeò impeditam chyli permeationem & diminutam nutritionem efficiunt.

Quartò, si contingat lymphæductus in mesenterio obstrui, quia valdè fragiles sunt, facilè rumpuntur, & aquas suas in abdominis cavitatem exspuunt, unde hydrops ascites certissimè consequitur. Sin verò, vasorum horum membranulæ, tenaciores fuerint, ita ut distensionem notabilem absque laceratione ferant, in vesiculas quasdam aquâ turgidulas attolluntur, quas hydatides vocant, & peculiarem ascitidis speciem constituunt. Quælibet.

et autem vesicula inter binas dictorum
 forum valvulas quàm proximas efforma-
 contingit : quia vero aqua nec prorsum
 propter obstructionem, nec retrorsum flue-
 potest, ob valvularum interceptionem,
 erstitia intumescunt in figuram orbicu-
 em, utpote capacissimam, quæ figura in
 datidibus vulgò cernitur. Hydatides
 e haud longè diversæ videntur ab iis,
 as per meatus urinarios & anum quoque
 verni aliquando observavimus.

Quintò, si obstructio aliqua in nervis
 s contingat, qui ad ipsa intestina defe-
 ntur, sequitur intestinorum resolutio
 stupor, quemadmodum in paralyti
 viori frequenter usu venit. Sin in iis
 tum reperiat, qui ad glandulas me-
 terii distribuuntur, causatur diminu-
 a saltem nutritionem atque extenua-
 nem, si non atrophiam omnium quo-
 e partium spermaticarum; permanen-
 interim constitutione vitali integrâ &
 s validâ.

Obstructionum speciebus hisce *sexta*
 li potest, quæ tamen propriè ad mesen-
 ium non attinet: provenit enim ab im-
 litâ aliquo modo reductione sanguinis
 hepatis substantiam in venam cavam;
 us jam suprâ meminimus.

Similiter, horum vasorum *compressio*
 ælibet aliqualem angustiam iis infert:
 emadmodum evenit in ventriculi aut
 coli

coli inflationibus, in colicis doloribus; item in quibusvis mesenterii tumoribus, de quibus proximo loco agendum est.

Tumores eorum-que genera.
3 Tumorum causa.
1 Affluxus.

Tumores sunt duum generum; *flatuosi* & *humorales*. Mesenterium rarissime quod cavitate careat, flatibus distenditur. *Tumores* in quacunque parte, *tres*, praesertim *causas* agnoscunt, nimirum, *materiam affluxum* ad locum tumentem: *transitum* ejusdem *impeditum*: & *infarctionem*. Ut nullus est materiae affluxus, quascunque alias tumorum causas statueris, vix fieri potest, ut tumor inde excitetur: scilicet corpus mortuum quantum libuerit fustibus verberato; pars tamen contusa, in tumorem non attolletur, quia omnis humorum affluxus in defunctis cessat. In vivis vero, quaelibet vel levissima contusio tumorem affert; arteriis, nempe, sanguinem ad partem contusam impellentibus qui ob permeabilitatem partis ex contusione jam impeditam pertransire nequit. Adeoque partem necessario implet, infarcit & in tumorem attollit.

Affluxuum tria genera.
Sanguineus lacteo & aquosus periculosior.

Cum vero *affluxus* ad mesenterium *tribus* modis contingat, nimirum vel per arterias, vel per venas lacteas, vel per canales aquosos; facile constat *tria tumorum genera*, huic parti accidere posse: tumores nempe *sanguineum*, *lacteum* & *aquosum*. *Tumor sanguineus* quidem nomine, non hic intelligo illum, specialiter sic dictum

nimi

nimium, phlegmonem; sed ex quocun-
 que humore in massâ sanguinis contento
 conflatum. Appello autem omnes hos tu-
 mores *sanguineos*, ut distinguantur ab iis,
 qui ex lacte sive chylo vel lymphâ oriun-
 tur. Tumores qui fiunt ex sanguinis afflu-
 tu majores longè ac periculosiores sunt
 illis, qui ex lacteo succo prodecuntur.
 Etenim sanguinis affluxus per arterias val-
 è impetuosus est, ille autem qui per venas
 lacteas fit, imbecillis, parumque efficax.
 Porro, sanguis affluens multò fervidior ac
 ferocior est; lacteus succus temperatior at-
 que mitior. Quare tumores lactei admo-
 dum exiles sunt, & fortè nondum ab ullis
 animadverti. In vivis autem dissectionibus,
 ligatis venis lacteis inter commune recep-
 aculum & mesenterii glandulas, observavi-
 mus, chyli curriculo obstructo, glandulas
 illas ad quas venæ ligatæ spectant, nonni-
 hil intumescere. Præter ea, quæ diximus de
 his lacteis tumoribus, nihil in præsentiarum
 observatu dignum occurrit.

Tumores canalium aquosorum modò
 explicuimus.

Tumores sanguinei vulgò dividuntur
 in sanguineos propriè sic dictos, in biliosos,
pituitosos, melancholicos & serosos. Verùm
 nobis non est animus divisionem hanc ul-
 teriùs profèqui.

Aliter ergò dividimus in *tumores cum,*
& sine inflammatione.

Subdi-
visio tu-
morum
sanguini-
eorum.
In illos
cum in-
flam-
matone,
C

Tumores cum inflammatione, putredinem quandam materiæ in parte tumida impactæ arguunt. Afferunt medici practici, inflammationes has esse causas diversarum febrium, præsertim semitertianæ; degenerant quoque inflammationes istæ aliquando in gangrænam, quemadmodum *Joubertus* observavit, in *Rondeletii* uxore demortuâ. Tales etiam inflammationes frequenter accidisse in malè curatis dysenteriiis, iidem testantur.

Sine in-
flam-
matio-
ne.

Tumores sine inflammatione & putredine febrili, admodum varii sunt; omnes verò tardiùs augentur, morbosque planè chronicos constituunt. Aliqui eorum plures annos durant, priusquam sese evidentur suis indiciis prodant. Neque tamen vehementer interea ægrotos excruciant. In multis verò non dignoscuntur ante obitum, abdominisque apertionem.

Horum
genera.

Genera horum tumorum præcipua hæc sunt, *Abcessus, steatomata, atheromata, melicerides, struma, scirrhi*. Quæ omnia sigillatim persequi, esset limites constitutos transilire. Quare observationes solū nonnullas selectiores ab autoribus memoratas, afferam.

Tumorum
historia
varia.

Parvus libri vicesimi tertii capite trigesimo sexto, observavit in fœminâ quâdam mensenterium tumore miro & propè incredibili turgens, ad eò ut libras decem cum dimidiâ penderet, scirrhosum omninò extrinsecus, solisque posticâ parte lumbo-

mborum vertebris adhærescens, anticâ
item peritonæo scirrhoso pariter ac peni-
s cartilaginoso. Suberant infiniti in eodē
mesenterio abscessus, suâ quique cysti in-
asi, alii quidem oleoso, alii melleo, alii se-
ceo, alii albugineo, aquoso alii humore
liquore differti, &c. Denique quot fermè
cessus erant, totidem erant materierum
tentarum species & ideæ. Per octo an-
s sensum & sine sensu doloris augebatur
tantam molem, ut præ tumoris pondere
ut radicibus divulsam fluitaret mesente-
m, non sine molesto oneris & doloris
su, & continuâ febriculâ.

*Fabritius Hildanus, Centuria prima
ervatione septimâ*, historiam attexuit
llæ Coloniensis, cujus mesenterium tu-
ribus duris, scirrhosis & steatomatibus
rtū fuit, præcipuè circa vasa aut venas,
ad portam tendunt: atque circumcirca
tam tumores scirrhosos inventos fuisse
tos, quorum nonnulli ovi gallinacei,
nucis castaneæ magnitudinem excede-
, atque hic continua quoque febricula
rat.

*Volcherus Coiter in observationibus A-
micis*, in hypochondriaco tumorem
nistro genu & parte abdominis ha-
e, aperto cadavere, magnam collu-
materiæ purulentæ ac foetidæ inter
mesenterii tunicas, quæ hepar suâ
dine infecerat, repertam fuisse, nar-
C rat.

rat. Et *alibi* totum mesenterium multis magnisque scirrhis repletum, se vidisse, ait.

Schenkius etiam totum mesenterium pure repletum ac turgidum, memorat.

Alii tumorem instar ossis aut calculi; *alii* callum: *alii* lapides: denique *nonnulli* vermes inter mesenterii tunicas reperiunt. Possentque infinita hujus generis exempla in medium afferri.

Verum unicam tumoris à me (præsentibus ingenuis viris, magistris *Roswell, Wright, Loveday, Grismond*) non ita pridem apertæ historiam adjiciam.

Observatio
Autho- ris. *Benj: Wallenger* generosus, annum a- gens 32. ex lapsu ab equo circa regionem lumborum contusionem passus est. Post biennium per vices circa locum contusum multum doluit, variaque secuta sunt symptomata, nempe dolor colicus sæpe recurrens, urina pauca, & ejusdem nonnunquam suppressio, (verum absque arenulis & calculis) frequens vomitus, dolor ischiadicus: quibus accesserunt, tractu temporis difficultas spirandi, tussis continua & violenta, totiusque corporis macies; demum corpore tabe extremâ confecto suppressaque per tres dies expectoratione, obiit.

Aperto abdomine, hepar floridum apparuit, at *vesicula biliaria* ferè vacua: ventriculus & intestina satis sana, nisi quòd hæc flatibus distenta, & in latus dextrum propul-

opulfa : lien aliquantulum jufto turgior , ut & pancreas ; renes flacciduli , alioquin fatis quoque fani ; ureteres & vefica à calculis , tum à grumis , aliisque malis obftructivis liberi ; *Mefenterium* , (abaptâ à tabe illius pinguedine) *transpa-*
as ; cujus propterea *glandula* admodum conspicuæ erant , fed jufto flaccidiores .
 rtes huc ufque à naturali ftatu parùm cedebant . Verùm circa mefenterii exor-
 m *ingens* apparuit *tumor* , qui inteflina latus dextrum , ut dixi , detruferat . *Tu-*
or hic ab appendicibus diaphragmatis fup-
 nè , ad os coccygis infernè , ad renem
 umque lateraliter , ad umbilicum ufque
 terius , protendebatur , & vertebris lum-
 rum fibrosâ connexionè firmiter adhæ-
 rat . Involvebat autem in fuâ mole arte-
 m magnam , venam cavam , vafa emul-
 tia , plexus nerveos , renes fuccenturiatos
 glandulas lumbarès . Longus erat pedem
 um , latus fex pollices , craffus quinque :
 edebat circiter feptem libras . In frufta
 ecutus , glandulofus apparuit , & carneus
 gis quàm humoralis .

Aperto thorace , *pulmones* utrinque nu-
 colis *tuberculis* , variæ magnitudinis ,
 ar cotyledonum vaccarum , albidis
 s , fubftantiæ glandulofæ , ejuſdem
 eris cum *tumore* abdominis prius de-
 pto , ſcatebant . Quorum unum majus
 im exectum uncias duas pendeat .

Adeo tubercula hæc pulmones undique obsidebant (nam centum ad minimum numero erāt) ut primo obtutu ex illis solis eo constare putares. *Lobi* insuper pulmonum plurimis in locis pleuræ adnascebantur, quâ difficulter separabantur. Anterior pars cordis unico consimili tuberculo infestabatur. Dexter verò ejus ventriculus grumoso sanguine instar gelatinæ refertus inveniebatur.

Quæ-
stio circa
casum
proposi-
tum.

Circa casum propositum, *dubitari* merito possit: num contusio ex lapsu fuerit origo symptomatum post biennium supervenientium? Ratio dubitandi est, quod æger ipse occasione huic malorū originē adscripserit, neque aliā potuerit ejus causam comminisci: At contrā urgeri queat temporis intervallū inter primā contusionē & symptomatū eruptionem. Nam quī fieret, ut hujus mali seminium tam diu delitesceret nulloque symptomatum satellitio se proderet?

1. Fun-
damen-
tum
condu-
cens ad
ejusdem
solutio-
nem.

Ad hujus difficultatis decisionem, *primò* sciendum est, *scrophulas* facile oriri posse à nimia fibrositate, crassitie ac visciditate succi nutritii: quoniam ob hanc ipsam causam, is succus difficulter omnibus corporis partibus ex æquo dispensatur, & consequenter alicubi redundat, facileque primā tumoris stamina jacet. Hoc ipsum confirmatur ex historiâ datâ. Sanguis enim in dextro cordis ventriculo contentus, ut suprà notavimus, gelatinæ instar erat.

Nec dubium est, quin *succus nutritivus* in simili vitio laboraverit. Quanquam enim hi succi planè diversi sunt, magna tamen inter illos conformitas, ut plurimum concedit; quod nimirum rejectanea pars menti partium spermaticarum, è nerp glandulas in venas transfunditur, & que *sanguinem* qualitatibus suis non il inficit. Quin & idem testatur viri libatus (cœlebs enim erat) & vita à vi- & venere abstemia, quæ ut sanguinis ita alimenti spermatici robur ac fibrositas augent.

Secundò advertendum est, *scrophulas* 2. Fund. quæ tardè incrementi esse; verùm magnam molem demùm excrecere: idè, inquam, & pedetentim augeri. Hinc nire potuisse, ut scrophulæ istæ per annium ferè ad eam magnitudinem non efferint quàm cæteris partibus magnopere incommodarent. Hoc ex eo confirmatur, quia humorales non erant (quæ cito entur, & frequenter, rumpuntur) sed *rosæ*, quæ more aliarum carniùm paula- incrementum sumunt.

Tertiò asserendum videtur, in aliis fe- 3. Fund. omnibus corporis partibus *contusiones* scrophulis facilem succrescendi ansam ministrare. Nam *contusio* quoquo mo- sanguinis quandam incrassationem, & que ebullitionem ob difficilem ejus- transitum per partium habitum pro-

§4 *Affectus Glandularum*

movere apta nata est. Hinc jubent medici, contusis quamprimum venæ sectione succurrere. Venæ sectio enim non tantum ebullitionem supprimit, sed & incrassata attenuat; adeoque non tantum imminetibus inflammationis ac febricitationis periculis præcavet, sed & crudorum tuberculorum scrophularumque (tumorum, nempe, tardioris motûs) suppurationi in antecessum prospicit.

*Solutio
quæstio-
nis.*

Hicce sic jactis *fundamentis*, haud difficile est inferre, potuisse *contusionem* hanc primæ originis scrophularum prædictarum occasionem suppeditare: eas quoque, quoniam scrophulæ per se morbosæ non erant, nihil damni cæteris partibus statim ab initio intulisse: verum, tractu temporis, in magnam molem auctæ, ex *compressione* potissimum vicinarum partium gravissima illa symptomata supra recitata produxisse. Ut nimirum, dolor *colicus*, frequensque *vomitus*, *detrusione* intestinorum extra suam sepe tribuatur; urinæ *suppressio* absque arenulis, similiterque *dolor lumbaris* & *ischiadicus*. renum & ureterum *compressioni*, difficultas spirandi, & tussis, *compressioni* pulmonum ab adnatis glandulis; totiusque corporis demum *macies* partim impeditæ *distributioni* succi nutritii, ob compressionem plexum abdominis, partim *defraudationi* partium, & *conversioni* alimenti in proprium augmentum; partim denique *febris hæctica*

à diffi-

difficultate spirandi oritur. Atque ut diu-
sus fortassis in hac narratione hæserim,
tam oportuit; rei tamen utilitas, uti spe-
tædium compensabit.

Ulcera mesenterii rarius contingunt; & *Ulcera*
nisi post ruptum abscessum. Rumpitur *eorum-*
sem abscessus in cavitatem abdominis *que hi-*
intestinatorum, per foras nimirum horum *storia.*
nicis. Posterioris hujus casus exemplum
obtemus apud *Marcellum Donatum*, qui
triat, virum febre correptum, per alvum
guinem nigerrimum, corruptum, pessi-
que olentem ad quindecim librarum
undo excrevisse, & in ejus mesenterii par-
superiore, ulcus sordidum ad spithamæ
ngitudinem inventum fuisse.

Benivenius refert; in juvenis cadavere
erto, abscessum magnum in mesente-
o repertum fuisse, quo præciso, materia
ulta nigra foetensque profluxerit, encali-
o sutorio similis.

Denique præter pathemata memorata, *Tonus*
mesenterio accidere potest *Tonus vitia-* *vitia-*
us; qui rarius quidem in observatio- *tus e-*
nem venit, quod in vivis vix signis ma- *jusque*
festis se prodat, in defunctis verò fre- *species.*
uenter deprehendimus vel infirmam me-
nterii *tenacitatem*, vel *mollitiem*, &
rustitatem vitiosas, vel in interiori vaso-
um ejus superficie nimiam *asperitatem*
at *levitatem*.

Primò, ad *tenacitatem* vel cohæren- *Coha-*
tiam *rentia*
vitiata.

etiam mesenterii vitiatam quod attinet, ea in chronicis præsertim morbis contingere solet; in *cachexiâ*, *hydrope*, *scorbuto*, *morbō Venereo*, fortè etiam cum abscessibus mesenterii diuturnis conjungitur. In illis, qui ex hisce morbis obierunt, mesenteria, ut plurimum, friabilia, maleque cohærentia deprehendimus, ita ut levissimo negotio pars à parte divelli potuerit.

Mollities & laxitas.

Secundò, *Mollities* atque *laxitas* hujus partis in *herniâ intestinali* frequenter cernitur. Usque adeò enim laxatur mesenterium, ut permittat intestinum sibi appensum, quod intra orbitam suam coërcere debuerat, in scrotum delabi. In *paralysi* quoque *intestinorum*, credibile est, ipsum mesenterium laxari atque enervari.

Asperitas & lævitas.

Tertiò, *Nimia asperitas* atque *lævitas* proculdubiò frequentes morbi sunt, quaquã fortè haud adeò facilè cognoscuntur. Credibile est, ubi asperitas ac squalor aliis partibus evenit, consimilem asperitatem atque squalorem vasis quoque mesenterii contingere.

arumque signa.

Porro, conjectare licet de asperitate vel lævitate horum vasorum ex *assumptis* & *excretis*. Si enim alimenta indies assumpta lubrica atque lævia fuerint, quoniam mesenterium pertranseunt, verisimile fit, ea consimilem quoque lenitatem ejusdem vasis imprimere. Similiter, si diæ-

si diæta maximam partem ex cibis asperis, amaris, acerbis, succique agrestis contiterit; fieri vix potest, quin dictis vasis consimilem qualitatem impertiat. At eundem modum, si excrementa alvi diutiùs retineantur, & tamen liquida excernantur, magnum indicium nimie asperitatis præbent. Etenim facultatem retentricem potenter roborat asperitas; absque cujus dominiculo si foret, vix credibile est, liquida excrementa tam diu retineri posse. Contra autem, ubi solida excrementa facile & citra fortio rem nixum, lubricèque excernuntur; argumentum est, consimili lubricitate ac lævitate intestina atque mesenterium affici.

Insuper, ex *Vrina* de his affectibus iudicare possumus. Si enim hæc inæqualis substantiæ appareat, nullisque atomis fluitantibus scateat, aut bullis masculis diu permanentibus coronetur, que hypostasis sit æqualis & æquater in medio acuminata, lævitatibus ascorum certa indicia exhibet. Contra, si urina substantiæ inæqualis sit, atomisque frequentibus abundet, bullisque magnis & diu permanentibus spernè obtideatur, si que hypostasis ad natulæ fundum desinat, aut ex atomis coagmentari videatur, & quoties citrum agitatur, in ramenta sive filamenta faceffat, nimiam in iis locis asperitatem

denotat. Denique urinæ copiosissima profusio (qualis in diabete contingit) nimiam lubricitatem arguit *Retentio* verò diuturna magnæque simul quantitatis excretio asperitatis certum indicium est. Quippe *asperitas* retentioni, *levitas* autem excretioni perpetuò favent.

C A P. XII.

De Glandulis Omenti.

Glandula
amenti
quales.

Earum
que lactea.

Glandulæ *omenti*, nempe illæ, quæ eodem naturaliter & usitatè generantur, illis *mesenterii* simillimæ sunt; & verisimile est, eas eidem planè usui inservire. *Duas* hujus generis in hâc membrana perpetuò offendi; nempe, *majusculam* unam, non procul ab ejus commissura cum pyloro. Hæc glandula, primi generis lacteas à ventriculi fundo ortas, in omento secundùm ejus longitudinem decurrentes; excipit: Eas primus, præsentibus Collegâ nostro *D. Wybard*, & *M. Sturgeon*, in cane nuper pasto, observavi. Distribuuntur verò more aliarum lactearum primi generis in glandulæ substantiam, indeque aliæ ibidem oriundæ obliquè deorsum feruntur decussantes dextrâ pancreatis extremitatem: putares primo aspectu, eas pancreata subire; verùm id præterlabuntur & ad commune receptaculum tendunt, in quod se exonerant.

Alteram paulò *minorem* versùs lienem sitam,

am, quam nonnunquam *duplicem*, *triscem* & *quadruplicem*, imò aliquando *multiplissem* vidi. In equo duodecim ut minimum magnas observavi, ejusque lien-
cem libras pendebat. Suspicio tamen nonnullas harum *adventitias* fuisse & non naturales

Verùm præter has *D. Bartholinus* aliam quoque glandularum in abdomine mentionem facit; nimirū, in omento, ait, *numera glandula interjecta qua humidum faculentum depascantur*. *D. Riolanus* hanc ejus observationem corrigit, citque *adipem certis locis induratum ad visionem vasorum, figuram atque tum glandularum emulari*.

Ego quidem fateor me frequenter observasse pinguedinem omenti vasorum in-
ter ramificatam & quasi canosam simul-
que hic & illic nonnihil protuberantem;
sive protuberantias, videtur *D. Bartho-*
linus pro glandulis habuisse; *D. Riolanus* Quo
o adipe indurato. Ego verò nondum po- nomine
i, harum protuberantiarū substantiam, à admit-
liquo omenti adipe, clarè distinguere; tendæ.
que *Riolani* indurationem agnoscere,
dum *Bartholini* substantiā glandulosam.
Dices, *Hippocratem* affirmare, glandu-
in omento majores, quam alibi, reperiri
od intelligendum existimat *Riolanus*,
intestinis (meliùs fortè diceret; de me-
terio;) Ego potius putem, *Hippocra-*

rem intelligi debere de glandula pancreatis, quæ omento connectitur, eodemque quodammodo involvitur.

Verùm *Hildanus* ex observationibus *Horstii* afferit, se in nobili adolescentulo annos novendecim nato, *omentum* versus umbilicum, ad orbiculi formam, latitudine palmi conglobatum multis glandulis refertum observasse. Respondeo me non negare, glandulas morbosas multiplicésque, præter illas à me modò descriptas, in omento contingere posse, quemadmodum ex ejus observatione constat. Verùm ubi hoc acciderit, ajo, esse glandulas *adventitias*, non verò naturales, de quibus hic agimus; nec spectare ad divisionem hanc, sed ad illam *ultimam*, quæ agit de glandulis adventitiis sive de novo succrescentibus.

Omento ejusque *glandulis* varii affectus præternaturales accidunt. Quia verò utriusque vitia ejusdem fere conditioni sunt, & à communi plerumque causa, obstructione scilicet, pariter dependent; *utraque*, compendii gratiâ, sub illis *omenti* includuntur. *Hoc* autem modo in magnam molem excrescit, modo è contra extenuatur, modo friabile & quasi putridum redditur, denique interdum loco dimovetur.

Aucta moles, ut & *diminutiva* cognoscitur, factâ comparatione ad medium ejusdem pondus: pendet autem in homine

no circiter semilibrā, quam si excefferit; et obstructioni, vel pinguedini congestæ, et glandulis advētitiis hīc succrescentibus abluendum est. Excrescit verò nonnunquam ad quinque librarum pondus; quo casu, ut *Vesalius*, observavit, *ventriculū de-* L. s. c. 4.
sum distrahens singultus lethales parit: si tamē haud facilè assentior, quia pondus quodcumque fuerit omenti, non tam venticulū quam abdominis musculos gravat.

Omentum totum carnosum observavit *P. Bartholinus*. Quo dato, vix fieri potest, quin unā augeatur ejusdem pondus. Si verò caro illa, mediante nuda obstructione, congesta fuerit, an potius simul et glandulosa materia formata constituit, ex historia ejus non liquet.

Ego verò vidi omentum carnosum seu *Pag. 41.*
potius glandulosum, semipollicari crassitie à *D. Wybard* ad me allatum è virgine hecticâ, 19. annos natâ exsectum. Illa per tres menses ante obitum diarrhoeâ lentâ per vices recurrente, unâque sequenti materiæ porraceæ vomitu laborabat; pulsus languidus erat; urina pauca & intensa; abdomen circa regionem umbilicalem duriusculum & subtumidum apparebat; decubitum in latum dextrum molestè ferebat; paulò post tussiculis spirandi difficultate, febriculâ, cum linguæ ariditate infestabatur. Medicamentis copulativis exhibitis, levamen aliquo-

ties sentiebat. Sed omissis remediis & morbo subinde recrudescente, viribusque sensim fractis, *macie demum confecta* satis concessit, verum per tres dies ante mortem alvus astricta & urina per diem integram suppressa erat.

Aperto cadavere, jecur malè coloratum, & vesicula fellea liquore nigricante & frustulis sabulosis referta, deprehendebatur. Ductus quoque hepaticus liquorem ex livido flavescens exspuebat, & (ut cætera paucis expediam) plurimis aliis partibus præternaturaliter se habentibus, Omentum, ut supra dixi, incrassatum & fere coriaceum cernebatur, quod omnia prope viscera suâ latitudine adeò arctè complectebatur, ut intestina quasi conglutinata à se invicem ægrè separari possent.

Apparet ex historia hac, omnia hujus puellæ viscera obstructionibus pertinacibus obnoxia fuisse, Omentū verò ipsum propè occalluisse, simulque carnibus glandulosi loco pinguedinis fuisse infarctum. Utrum verò hæc Omenti vitia cæteris symptomatibus primam dederint ansam, an potius primò mensium suppressioni adscribenda fuerint, vixdum satis constat. Illud certum est, eam ante obitum febrilem lentâ correptam fuisse, quæ tum extenuationis, tū ipsius mortis proxima causa fuit.

Rarius contingit Omentum *extenuari*;

erum aliquando in corporibus macris & præsertim hypochondriacis ejus pingue-
o magnâ ex parte absumitur.

In scorbuticis verò admodum friabile nonnunquam lacerum evadit. *M. Bea-*
generosus hypochondriacus & scorbu-
tus ab aquis Tunbrigentibus, quas in-
ssum hauserat, rediens, subitò diem su-
remum clausit. Cadavere aperto, præ-
ntibus claris. viris *D. Bathurst* & *D.*
ugeley collegis, omentum nigricans la-
eratum, friabile & ferè putridum, & pin-
edine destitutum inveniebam, pluri-
is quoque in locis infra umbilicum peri-
onæo adhærebat, venisque nigris & tur-
entibus, certis obstructionis indicis sca-
bat.

Porrò aliquando evenit, ut *Omentum*
e sede sua deturbetur, nimirum, in scro-
m descendat, ut in epiplocele, vel per
mbilicum ruptum protuberet, ut in om-
balocele. De quibus *Columbus* sic scribit: *Lib. 15.*
onspicatus sum omentum peritonæo, nec
on abdominis musculus adnexum. Præ-
rea omenti selibram extra umbilicum,
in scroto omenti libram & amplius.

Quod ad causas attinet, cur aliquando
opiosæ in hac membrana glandulæ præ-
rnaturaliter generentur, cum non alia
rum ratio reddi possit, quàm quæ ad
landulas adventitias in genere spectant,
ctores eò referendi sunt.

Pancreatis descriptio, usus & morbi.

*Pan-
creatis
substan-
tia &
confor-
matio.*

APerto jam Omento, in conspectum venit nobilissima abdominis glandula, *Pancreas*; ad cujus examen proximo loca accedimus. Varia nomina hujus partis apud authores passim occurrunt, ut non opus sit hîc recitare.

Substantia ejus, si modo membranas & vasa excipias, tota glandulosa est. Ex multis quasi globulis, frustulis vel nodulis cōmuni membranâ inclusis, & partim membranarum, partim vasorum connexione junctis, compacta videtur: singuli globuli duritiē quandam & firmitudinem præ se ferunt; simul tamē sumpti (ob laxam eorū connexionem) molliusculi videntur, quo sensu illi intelligendi sunt, qui glandula hanc laxam molē inque affirmant. *Color* ei pallidus est, & levissimâ sanguinis tinctura infectus.

Situs.

Situs ejus est sub posticâ parte fundōque ventriculi, extenditur autem à cavitate hepatis (ab illâ, videlicet, ejus parte, quam ingreditur porta, cujus ductum munit) ad inferiorem lienis crepidinem: idēoque situm in corpore *transversum* obtinet. Connectitur etiam duodeno, poro bilario, ramus splenicis. Omento, superiori mesenterii parti, & superiori abdominis plexui, cui ministrat primariò.

Figura.

Figura ejus oblonga est & compressa,





, circa duodenum latior, crassiorque conspicitur; versus lienem tenuior & angustior est, in diversis animalibus plurimum variat. In piscibus aliquibus, & pentadactylorum genere, duplex, cum duplici ductu, ab utroque extremo in unum truncum coëunte, ut evidentissimè cernitur in anatibus, tum palmipedibus, tum filipediis. In gallo sex pollices longum observi: Descriptio verò hæc ad hominem primis referenda est, eaque animalia, quæ hominem hæc parte æmulantur.

Figuræ explicatio.

A. Parenchyma pancreatis apertum.

B. Truncus ductus pancreatici.

CCC. Rami ejusdem.

D. Ductus biliaris.

E. Intestinum duodenum apertum.

F. Horum vasorum insertio.

Magnitudo ejus, si ad viscera comparatur, eorum plurimis cedit; si tamen conferatur cum aliis glandulis in homine, eas facile vincit: longitudo quinque circiter digitos æquat; latitudo maxima non ferè cum semisse; crassities circiter unum. Pondus uncias 5. in equo uncias 11. Vasa ejus quatuor sunt generum, arteriæ, venæ, nervi & ductus parti huic peculiaris: *arteriæ* à cœliacis. *Venæ* à rasis splenicis; *nervi* à sexto pari & eorum rami à plexu superiore abdominis; *Ductus*

Magnitudo.

Vasa.

ctus

ctus proprius à parenchymate ejusdem, à quo prima ejus stamina, nempe vasa capillaria primam suam originem mutuantur.

Ductus proprius.

Hic ductus Veteribus ignotus, primò inventus perhibetur à diligenti anatomico *Georgio Wirsungo*. Hoc vas ut plurimum unicum truncum obtinet, cujus orificium in infimam partem duodeni vel supremam jejuni, aperitur; & sæpissimè, eodem osculo cum ductu còmmuni. Aliquando tamen distinctum habet ingressum, & nonnunquam duplicem. In duos præcipuè ramos finditur; quorum alter rectà versus lienem tendit, alter non nihil deorsum flectitur. Hi duo rami, maiores furculos in omnes globulos (è quibus præcipuè pancreas componitur) transmittunt: eorumque operâ ductus hic humores à toto pancreate ablegatos excipit, & per suum truncum in intestina transfert.

Varia opinio- nes de eodem.

Circa hujus glandulæ usum variæ occurrunt authorum sententiæ. *Alii* existimant, eam chyli præparationi ac distributioni inservire; *alii*, fermentum ventriculo ministrare; *alii*, recrementum chyli purgare; *alii* tandem, esse quasi vesiculam bilariam lienis. Hi usus aliique consimiles difficultatibus gravissimis urgentur.

Prima rejicitur.

Prima opinio, quæ partem hanc præparationi ac distributioni chyli inservire autu-

autumat fortè errori *Afelli* adscribi potest : qui lactes suas ad pancreas deduci ait. Verùm suprà monstravimus venas lacteas in hanc partem nequaquam terminari. Multò minus chylo hinc in lienem deferendo (ut ibidem in sanguinem abeat) instituræ sunt.

Secunda opinio *Horstio* juniori tribuitur, qui putat partem hanc ventriculo *fermentum* suppeditare. Verùm, quî possit, cum nullus ductus hinc in ventriculum pateat, neque ejusmodi humor in hac parte unquam generetur? Porro, si pars hæc ventriculo subministret, nulla ratio reddi potest, cur ejus ductus non rectà in ventriculum aperiatur. Nam proximè sub ventriculo sita est, adeoque commodè in ejus cavitatem, si ita usus postulasset, insereretur.

Tertia opinio, *Liceto*, *Riolano* & *Veslingio* adscribitur; nempe hanc partem *crementum* chyli excernere. Verùm, si chylus partem hanc nunquam ingreditur, ut suprà probavimus, ridiculum fuerit existimare, secretionem hujusmodi hinc perfici posse.

Quarta opinio, *Bartholini* est; nimirum partem hanc, instar vesiculæ biliaræ *Quartaque* lienis inservire, bilémque expurgare, sive in pancreate genitam, sive in liene: utrumque enim hepar subsidiarium putat. Hæc sententia variis erroribus implicatur. Primò enim, sanguificationem hepatis adscribit:

bit: Dein arbitratur, lienem hepatis in eo opere suppetias afferre. Postremo, existimat pancreas locum vesicæ biliaris supplere, vicariamque habere sanguificandi potestatem.

Revera autem, nec hepar, neque lien, neque pancreas sanguificationis muneri præsumunt. Lactæ enim thoracicæ satis evincunt, in illis locis sanguificationem non perfici; neque chylum ad easdem transmitti; sed ad venas subclavias. Figmentum verò de vicario vesicæ biliaris & pancreatis officio planè ridiculū est. Quænam enim similitudo aut proportio inter has partes intercedit? Vesica biliaris tota membranæ est, nullumq; vas, nullas glandulas, in sinu suo complectitur: Pancreas verò hæc omnia possidet, & cavitate interim pari destituitur; neque bilis vel minimum in ejus ductu vestigium. Substantia quoq; ejus dulcis est, bili adversissima. Porro, caret meatu derivato à liene, qui ipsi, ceu porus alter biliaris, inserviat. Idemque telum Author hic paulò antea in aliorum sententiam intenderat; non animadvertens, idem quoque in suam retorqueri posse.

*Verus
usus ex-
cretorius as-
seritur.*

Rejectis itaque jam dictis opinionibus, quid nobis maximè probabile videatur, nunc afferam. Et universaliter quidem verum esse arbitror, partem hanc ad excrementitii cujusdam humoris secretionem, ejusdemq; in intestina expurgationem forma-

ormatam esse. Id enim ipsemet ductus
 jus luculenter testatur; quippe osculum il-
 lus ita clauditur, ut nihil ab intestino in-
 tum refluxu possit, prospicitque interim,
 ut exitus liberrimus in intestina pateat.
 Quisnam autem humor particularis, hic
 loci separetur, distu haud ita facile est. Con-
 ceto autem, non esse humorem biliosum,
 crem, amarum, salsum aut acidum: sed po-
 tus dulcem esse, aut saltem insipidum, le-
 vem atque anodynum. Neque enim aliter
 causam video, cur pars hæc tam suaviter sa-
 tiat. Porro, quibus hic humor pro more
 non excernitur, illi crassas flavasque urinas
 reddunt, quæ tamen meatus, per quos
 transeunt, minimè vellicant aut erodunt.
 In *ictero* flavo tales urinæ redduntur, quas
 verisimile est, à solâ bile in venosum ge-
 nus restagnante oriri non posse. Neque
 nim sincera bilis tantopere flavet; imò si
 teraca esset, nec leni humori commixta,
 ne meatuum dolore atque erosionem, ex-
 terni non posset. Existimamus ergo istius-
 modi urinas ex mixtis humoribus consta-
 re, & ex ipsa mixtura intensam illam fla-
 vedinem contrahere. Videmus enim in
 ista partes spermaticas naturâ suâ albas
 pituitosas; ubi vesica biliaria eas imme-
 diatè tangit, saturatiore *flavedine* tingi,
 quam ipsam vesicam bilariam aut humo-
 rem in ea contentum. Unde patet, flave-
 nem illam, non soli bili, sed & alii ad-
 mixto

Quem
 humo-
 rem ex-
 cernit.

Humor
 icteri-
 cus qua-
 lis?

Causa
 flavedi-
 nis ejus-
 dem.

mixto humori ex parte saltem deberi. Nam credibile est, bilem non omnem liquorem pari flavedine inficere: Verùm cum peculiaris pancreatis humore commixtam, protinus saturatam flavedinem induere. Si verò sinceram bilem cum urina miscueris, neutiquam colorem intensum, qualem in urina ictericorum cernimus, exhibet. Argumento evidenti, ictericorum flavedinem, à sola bilis redundantia non provenire; sed partim ab humoris hujus pancreatici commixtione. Notum est, tincturam gallarum, si vitriolum injeceris, nigro colore infici; qui color in neutro earum ante commixtionem reperiebatur. Similiter, quamvis humor pancreatis palleat, humorque bilis non intense flaveat; cum tamen commiscentur, saturam flavedinem producant. Hoc evidenter cernimus in iis, quæ per alvum excernuntur. Etenim in sanis, quamdiu ductus, tum communis, tum pancreaticus aperti sunt, suisque officiis funguntur, excrementa alvi crocea flavedine tinguntur. Ubi verò horum humorum alter in intestina non deponitur, excrementa alvi albescent, aut argillaceo colore inficiuntur. Nam si bilis descensus supprimatur, alvus excrementa lubrica citra dolorem aut acrimoniam deponit. Sin verò bilis liberè descendat, sed pancreatis humor retineatur, excrementa sive liquida, sive solida fuerint, non sine acrimonie sensu eliminantur.

31. Casus circa descensum bilis & humoris pancreatici.

antur. Si verò *uterque* meatus obstructus
erit, icterus flavus mox præ foribus est,
tiusque quàm in duobus prioribus casi-
is per totum corpus diffunditur; tumque
vi excrementa, ut plurimum supprimun-
t, aut ægrè prodeant: nisi fortè lienteria
quoque accesserit, quæ faciliè ictero con-
ngitur, quòd uterque affectus ab obstru-
tionibus originem ducat.

Ex dictis constat, humorem, cui excer-
endo pancreas destinatur, dulcem esse, aut
item insipidum, crassum, lenem, atque
odynium.

Verùm quærat hîc aliquis, unde pan-
creas *humorem* hunc sibi comparet? Non à
liene (quem tamen tangit, ut modò proba-
mus) neque à venis *Lacteis*; quanquam
arum aliquæ à ventriculo ortum ducen-
s, non procul à duodeno sub pancreatis
membrana decurrunt, non tamen corpus
subintrant, nedum in eodem termi-
antur, sed inde in chyli receptaculum de-
ectuntur. Idemque, mutatis mutandis, de
lymphæ ductibus ab hepate descendentibus
cendū. Nam illi quoq; pancreata præter-
bentes ad idem receptaculum divertunt.

Vena autem, quas exiles habet à ramo
lenico, huic parti nihil adferre possunt,
quòd cursus sanguinis in illis extrorsum
t, & non introrsum, & non ex sanguinis
reuitu patet.

Arteria denique ab hoc munere exi-
mendæriis;

Pãcreas

humorẽ

à liene

lacteis

lymphæ

ducti-

bus.

Venis,

non ha-

bet.

Neque

ab arte-

mendæriis;

mendæ sunt. Primò enim illæ per exigua sunt, & haud multum sanguinis in hanc partem effundunt. Nec credibile est, universalem ejusdem depurationem per tantæ exilia vasa sufficienter administrari posse. Nam quanquam ille sanguis, qui in pancreate effunditur, ab eodem depurari posset; is tamen si comparetur cum reliqua sanguinis massa, planè inconsiderabilis ejusdem portio & parvi momenti est, nempe vix millesima totius pars. Secundò, pancreas est pars alba, mollis, saporis dulcis, nullumque asperitatis, quæ in partibus sanguineis deprehendi solet, indicium de se præbet.

Porro, excrementa sanguinis copiosiora sint oportet, quàm humor qui per hanc partem excernitur. Videmus tartaream ac salinam ejusdem partem cum potulenta copiosè per renes effundi; biliosam sive adustam partem largiter quoque per vasa biliaria exonerari; denique pituitosam partem inutilem ac emortuam copiosè etiam per interiores ventriculi & intestinorum tunicas excerni. Si ergo alius humor præter hos ex vitalium spirituum depredatione generetur, oportet in majore copia producat, quàm is humor quem pancreas eliminat. Quòd verò humor à pancreate excretus quantitate paucus sit, ex eo innotescit, quod ductus ejus rarissimè, si unquam, repletus cernitur.

Imò

nò etiam si in viva dissectione ligamentum ei injeceris, ubi intestina ingretur, parum ejusdem in hoc vase contentum deprehendes. Non ergo existimo, arrias materiam, quam hæc pars excernit, oppeditare.

Rejectis igitur aliis omnibus vasis quæ ^{sedè nervi} _{vis.} quo modo hanc partem spectant; sunt tantum *nervi*, quibus hoc munus buatur. Existimo itaque, hanc glandulam (quemadmodum & alias omnes) nervis ministrare. Hanc verò in specie, cum sit glandula excretoria, nonnullas nervorum rami paris cum spinalis medullæ ramulis in majore plexu unitorum superfluitates exere, & per vas suum proprium in intestinam deponere. Etenim *plexus* superior nervorum (qui celeberrimus est in toto corpore) pancreati contiguus est, eidem surculis frequentes sufficit, ita ut nervi in hanc partem distributi tum arterias tum *venas* majores ejusdem mole longè superent.

Objicies, dari alias glandulas excernentes hujus plexûs excrementis dicatas; videlicet glandulas renales. Respondeo, non fore fortè excrementorum genera per nervos hujus plexûs rejici: quorum primum Excrementitium quidem fuerit respectu nervorum, sed utile adhuc respectu succi vitalis; & hoc effundi per glandulas *renales*, & earum operâ in ve-

nas deduci, ut mox fufius dicetur. Alterum genus, nempe merè excrementitium, quodque in venas non erat transmittendum, ad glandulam pancreatis, de qua nunc agimus, defertur. Nervi enim non promiscuè, sed cum delectu materias quas vehunt in partes illis excipiendis appropriatas effundunt. Quare, cum pancreas, si spectes ejus substantiam, temperiem, dulcedinem, lævitatem, colorem vel mollitiem, facile deprehendas, nullatenus eam abhorrere ab humore peculiari, quem excernit; sed potius commodissimè posse eundem ad se allicere. Est enim, ut supra notavimus, humor dulcis vel saltem insipidus levisque & friabilis, & in paucis pancreati dissimilis. Potest itaque electivè attrahere è nervis excrementitiam hanc materiam & toti corpori noxiam; quanquam suæ substantiæ non nihil (ut dictum) similem; & in intestina per vas suum excretorium rejicere.

Pan-
creatis
morbi.
Obstru-
ctiones.

Morbi pancreatis sunt obstructio & tumores, schirrus, vel abscessus.

Ad *obstructiones* quod attinet, illæ in quolibet hujus partis affectu, necessariò adsunt, neque enim tumor, aut abscessus contingere possunt, nisi præcesserit aliqualis obstructio; imò verò, neque in hac parte diu duraverint illi morbi, nisi à præsentibus obstructionibus foveantur. Unde ratio patet, cur in omni pan-

creati

creatis affectu deoppilantia ex usu sint.

Duplex autem in hac parte *obstructio* ^{Quæ} *dupli-*
contingit : vel in transitu sanguinis ex ar- ^{ces.}
teriis in venas ; vel in transitu succi ex-
crementitii nervorum per hujus partis pa-
enchyma in ductûs illius peculiaris extre-
mitates. Quod verò ad ductûs orificium
attinet , per quod exoneratur in intestina,
condum mihi contigit illud obstructum
cernere: neque facile crediderim, id ab aliis
visum. Nemo enim testatur se observasse,
ductum hunc humore eo , quem excernit,
obstructum; quod tamen necessario eveniret,
ostiolum ejus quod in intestinum dehif-
t, præcluderetur. Quare obstructionem
hanc rarissimè aut nunquam contingere
sperabitur.

Quod ad sanguinis obstructionem atti- *Sangui-*
net, si ea in venoso genere contingat ; vel *nea.*
inflammatio, vel tumor durus oboriun-
tur, quæ mala in obstructum totius par-
tis habitum subinde transferuntur : Con-
similis nimirum obstructio accidit in ipso
parenchymate , vel habitu partis , per
quem sanguis ex arteriis in venas transmi-
tat. Quapropter , impedito illic sangui-
nis transitu , necesse est , parenchyma
etque ipsum intumescat : Sanguis enim *Tumo-*
continuo affluens, parèque transmissus, *res scir-*
in loco tumorem parit , ubi primum fisti- *rhusi &*
tur. Tumores hujus partis in hunc mo- *absces-*
dum exorti, tractu temporis in magnam *sus, inde*
orti.

De qui-
bus hi-
storia.

molem excrescunt, nisi prius indurentur, vel in abscessum abeant. Quare cum obstructio sit communis horum omnium affectuum causa; vix erit operæ pretium separatim de eisdem agere. Solummodo, ut constet partem hanc affectibus istiusmodi obnoxiam esse, lubet historias aliquot, quæ ad hanc rem faciant, attexere. Cl. *Reolanus* narrat illustr. *Augustum Thuanum* melancholici temperamenti virum per quadriennium conquestum esse de dolore colico circa regionem intestini colicum sensu ponderis ad regionem stomachi, dum staret erectus, vel ambularet. Hunc demum ait, repentinâ gangrævâ correptum, à pede dextro ad superiora celeriter reptante, ex decubitu serosi humoris crura & tibias infestantis, cum diris cruciatibus intra sex horas exspirasse. Aperto cadavere, deprehensum jecur induratum, rotundum instar corporis sphærici, fractum & transfixum gypseâ pituita sebum referente; Pancreas verò amplitudine sua & pondere ipsum hepar æquabat, totum scirrhosum, multis glandulis specie ovi columbini differtum, lien vix unciam unam ponderabat.

Hildanus Cent. 1. obs. 7. meminit fabri cujusdam lignarii, qui biennio variis per intervalla morbis, dolore capitis, ictero, viscerum obstructionibus, & cachexia laboraverat, tandemque extin-

ctus

us est. In eodem (inter alia mala) tumor
 irrhosus suppuratus & instar steatomatis
 magnitudine duorum pugnorum, ortus ab
 inferiore parte pancreatis, intestinum duo-
 num circumdederat, sic ut peritonæo te-
 us alterum quasi ventriculum mentire-
 r. Credibile est, retentis nervorum excre-
 mentis, materiam per ramos arteriæ cælia-
 e in ipsum pancreas definentes affluxisse;
 tnis verò non eandem satis expeditè re-
 centibus, tumorem illum ingentem
 onsecutum esse.

Quod si ductûs pancreatici capillaribus
 obstructio eveniat, diversi generis morbi
 riuntur, Excrementa alvi nimia acrimo-
 ia æstuant, ob defectum misturæ lenis hu-
 s humoris. Humro aurem ipse regurgitat
 totum corpus, quod inde ignavia, corpo-
 e & ineptudine ad morem afficitur, que-
 admodum videre est in ictericis, in qui-
 us modò asseruimus ductum hunc obstru-
 um esse: icterumque non à sola restagna-
 one humeris bilarii, originem ducere.

*Obstru-
ctio hu-
moris
pancre-
atici.*

C A P. XIII.

*Glandula renales, vel ad nerveum ple-
xum abdominis sitæ, earumque usus.*

Methodus generalis ab initio proposi-
 ta, proximè nos ducit ad glandulas
 Renales, quæ, jam remotis pancreate &
 mento, facilius conspiciuntur.

*Glandu-
la rena-
les.*

Prima
earum
inven-
tio.

Bartholinus de his hæc habet. *Prima inventio horum corpusculorum Bartholomæo Eustachio debetur, qui earum sub glandularum nomine meminuit: Et post eum Archangelus Et Bauhinus. Casserius venes succenturiatas vocat. Nos ob usum, quem eis tribuimus, capsulas atrabilarias vocabimus.*

Nomi-
nis ra-
tio.

Alia quoque nomina his fortè coaptari possunt, mihi id videtur maxime iis quadrare, nimirum, ut dicantur *glandula adplexû*, sive *glandula adplexû nerveû* sitæ.

Non multum autem interest, quo nomine præcæteris appellentur; modò non sit ejusmodi, quod nos facilè in errorem circa earundem usum deducat. Rejicimus ergo illud nomen, quo *capsula atrabilaria* vocantur, factique nostri rationem postea subjiciemus.

Earum
situs.

Quod ad *situm* harum glandularum pertinet in genere, haud multum inter se discrepant authores. *Bartholinus* inquit: *Ita sitæ sunt, ut foris incumbant renibus parte supernâ, quâ venam cavam respiciunt. Et Vestlingius: Sitæ sunt sub diaphragmate supra membranam adiposam: sit tamen, ut earum dextra vena cava conjungatur, sinistra verò ventriculo non nihil subdita conspiciatur.*

In brutis tamen, ut plurimum, non proximè incumbunt renibus, sed tantillum distant, nimirum, versus spinam &

Diaphragma nonnihil recedunt. Porro, sinistra vicinior est diaphragmati, locumque, quam dextra aliquanto superiorem occupat. Situs in diversis animalibus nonnihil variat, in aliis enim supernæ renum parti incumbunt, ut in sorice, talpa, &c. in aliis verò animalibus, à renibus digiti- tudine aut amplius distant; perpetuò verò à renibus versus spinam vergunt; atque eo ipso in loco reperiuntur; ubi nervorum plexus conspicitur; quibus etiam firmiter adnectitur, non autem in omnibus animalibus ipsi venæ cavæ adhærent; sed aliquando venis emulgentibus, ut in bove, ove, aliisque; præsertim in sinistro latere. Nam in his quoque à dextris cavæ adnectuntur. Unde clarè constat, quod ad harum glandularum usum attinet, perinde esse, utrum venæ cavæ, an emulgentibus adhæreant.

Magnitudinem harum glandularum *Bartholinus* ex *Bauhino* sic æstimat. *Non* *temper*, inquit, *aqualis* est; *ut plurimum*, *dextra sinistram superat*, aliquando *tamen* *hac illam*, *in fœtibus* *renes* *ferè* *adæquant*, *in adultis* *verò* *arctantur*, *minores* *que* *fiunt*: *Et Veslingius*: *Magnitudo* *utriusque* *dispar* *est*, *nucem* *tamen* *vomicam* *grandiusculã* *frequenter* *adæquant*, *si corpus* *etate* *provehctius* *sit*. Unde videre est, *authores* *in magnitudinis* *harum* *partium* *æstimatione* *dissentire*. *Secundum*

*Magnitudo, e-
jusque
varie-
tatas.*

Varie-
tatis
causa.

Bauhinum in fœtu, renes ferè adæquant, postea autem minores fiunt. Ex *Veslingii* autem sententia, potius ætate provectiore augentur. Crediderim ego magnitudinem harum glandularum; partim sequi magnitudinem animalis in quo insunt; partim ætatis discrimina; partim denique constitutiones peculiare certorū animalium. Certissimum est, in magnis animalibus glandulas hasce multò majores esse quam in minoribus. Pariter certum esse arbitror eas in embryonibus; habita ratione ad exilem corporis eorū statutam, multò majores esse, quàm in adultis, ad sua corpora collatas; quo sensu *Bauhini* potiùs quàm *Veslingii* æstimationem probo. Tertio simul assero eas in adultis simpliciter grandiores esse, quàm in embryone aut nuper natis, eoque nomine *Veslingio* potiùs quàm *Bauhino* assentior. Interim agnosco, hasce glandulas non pari passu cum reliquis corporis partibus augeri, sed multò tardiùs post partum incrementa sumere; Imò crescente ætate, indies minus proportionaliter crescere, tandemque circa pubertatem ab ulteriore incremento planè cessare. Quod verò *Bauhinus* insinuat, hasce glandulas in ætate provectis, minui; experientiæ non respondet; imo in tabe & in febre hectica confectis, ubi plurimæ aliæ partes emaciantur; hæ ferè intactæ & sanæ solitam magnitudinem retinent.

ment. Etenim nuper, præfente cl. *D. Glif-*
no, filiulam *M. Beckwith* è Rachitide in
 brem delapsam, eique superveniente febre
 tinctam secui; in qua thymus prope ab-
 ruptus, sed glandulæ hæ sanæ erant.

Figura harum videtur varia. Sape e-
 m, inquit *Bartholinus*, depressa sunt
 substantia, instar placenta (intus tan-
 m excavata) & figurâ quadratè ob-
 longâ, subinde triangulares, rarius orbî-
 lares, quia rarò eadem figura cernun-
 tur. *Vestlingius* verò ait, esse renibus si-
 miles, quippe oblonga, pressulaque rotun-
 datis, nunquam tamen in angulos supe-
 res coactas esse: Ego vero hîc potiùs ad
Bartholini quàm *Vestlingii* partes accede-
 m; quippe renibus planè dissimiles sunt,
 oblongasque in homine & compressas sæ-
 pè vidimus, quadrangulares rarò,
 triangulares autem, ut plurimum observa-
 mus. Situ medio inter transversum &
 rectum gaudent. Major earum extremitas
 versus spinam inclinatur; minor, quæ con-
 iunctam figuram proximè refert, lienem spe-
 rat. Semipollicem distant semper à rene
 lateris, & pinguedo quædam interja-
 cet; alterutra duos pollices longa, unum
 lata est. Ejus duo anguli oppositi perito-
 neo, numerosis plexûs fibris arctissimè al-
 ligantur. In majore hujus glandulæ extre-
 mitate, cavitas quædam conspicua depre-
 nditur, in quam plurima è glandulæ

Figura
ejusque
varie-
tas.

Glan-
dula
varie-
tas.

substantia prodeuntia foramina hiantibus osculis terminantur. Cavitas verò ipsa in venam sibi proximam dehiscens, ibidem valvula munitur, venam versus aperta, retrorsum clausa.

Descri-
ptio ha-
rum
glandu-
larum
in bove.

Figura harum glandularum in bove certior est, omnesque ejusdem partes ob magnitudinem facilius certiusque describuntur: quare figuram quam in hoc genus glandulis observavimus, hinc afferemus.

Latera ei quatuor tribuuntur A. B. C. D. *extremitates* duæ E. F. Latus anterior C. diaphragma respiciens, oblongum gibbosumque est, & segmentum convexum refert. Latus posterior D. quoque oblongum, sed inæquale deprehenditur. Ab F. enim ad D. ferè respondet ex adverso latere C. verum in ipso D. angulus acutus fit ex protuberantia majoris extremitatis inter E & D. Latus superior A. & inferior B. consimilia fere sunt, nimirum nonnihil compressa, & à gibbosa figura versus planam ex æquo recedentia. Inferior extremitas E, altera multò latior est, quod protuberantiam quandam inter E, & D, includat. Exterior extremitas ab F. ad D. quodammodo teres, sed nonnihil compressa. In majore extremitate glandulæ E, ejusque superiore latere A. conspicuum & rotundum *foramen* (g) pisi fere magnitudinem æquans, cernitur. Foramen hoc,
modò

fig. 1^a

fig. 3.
a pta
I

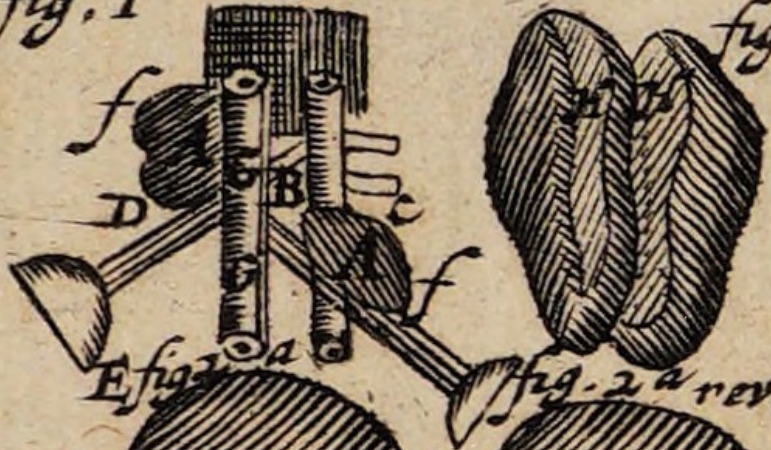

Fig. 2^a reversa E

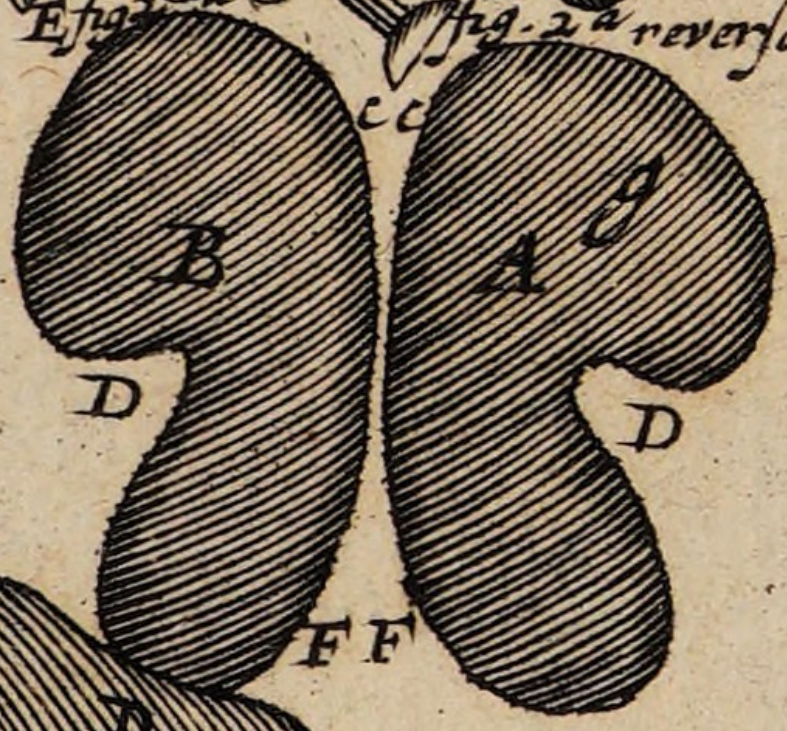
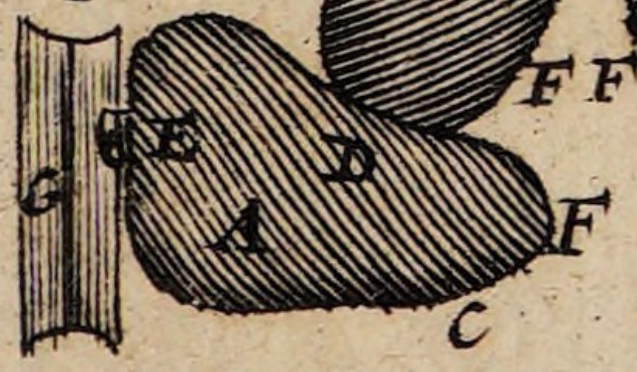

fig. 4^a





modò in venam cavam, nempe in dextro
tere, modò in emulgentem, scilicet in
nistro, patescit. Ipsum verò ejus ostium
ulvula quadam tenui circumquaque mu-
tur: idque eo artificio, ut materiam à
andula affluentem facilè excipiat, regre-
entem verò remoretur. Idem foramen
enetrat quoque in cavitatem quandam
H,) sive sinum in ipsamet glandula effor-
atum. Cavitas illa median glandulam
ercurrrens, ad utrumque ejus extremum
rtur, totòque illo ductu versus glandulæ
mbitum, innumeris foraminulis in sub-
antiam glandulæ penetrantibus aperitur.

Ipsamet glandulæ substantia ad illam
enis proximè accedit, ejusque colorem
maximè refert; si verò exteriorem glan-
ulæ carnem cum interiore compares, hæc
aulò rubicundior, illa paulò pallidior
onspicitur.

Ex dictis constat, decipi *Riolanum*,
um cavitatem aliquam glandulis hisce in-
sse negat. Quippe in animadversionibus
n *Bartholinum*, ait: *falsum est, istam*
glandulam cavam esse: postea vero in ea-
dem pagina asserit, cavitatem illam si-
quam habeat, adeò exiguam esse, ut vix
tenue pisum admittat.

Ille autem, ut videtur, glandularum
harum usum planè ignoravit, vel saltem
in majoribus animalibus easdem nondum
erat conspiciatus. Quippe fines manifestè

Defen-
ditur
glandu-
la cavi-
tas.

occurrit, qui proculdubio materiam quandam in glandula secretam per foramen suum in venas apertum exspuit. Hic glandularum harum usus, si in majoribus animalibus concedatur; absurdum fuerit credere alium esse usum earundem in minoribus. Dato autem hoc usu in minoribus, necessariò quoque iisdem concedenda est cavitas, & illius consimilis perforatio in venas, per quas ad eundem modum exonerentur.

*Circa
usum
hujus
glandulae
quæ
difficultates.*

Licet autem usus harum glandularum ex dictis aliquo modo constet; dubia tamen quædam occurrunt, quæ nobis animum de hac re incertum reddant. Nam primò vix constat, quamnam materiam separent. Dein non minus latet, per quas vias materia illa separanda in glandulam deferatur.

*Prior
quam
materiam
separat.*

Ad priorem difficultatem quod attinet, nimirum, qualis materia sit, quæ hic separetur; certò possumus statuere, non esse materiam planè excrementitiam, sed utilem; quia in venas perpetuo recipitur: inutilis autem & excrementitia materia semper transmittitur ad aliqua emunctoria, ut foras è corpore eliminetur.

Porrò, haud facilè crediderim materiam hanc esse eandem cum lacteo succo, qui ad glandulas mesenterii distribuitur. Nondum enim deprehensæ sunt venæ lacteæ ad has partes deferri. Insuper hæ glandulæ dissimilis planè structuræ

Sturæ atque substantiæ sunt ab illis, quæ
 lacteo succo inserviunt. Ad hæc, conspi-
 cuum habent sinum in aliquam venam per
 ostiolum apertum; glandulæ vero lacteis
 inservientes, tum sinu hoc, tum foramine
 in venas aperto destituuntur. Denique hæ
 glandulæ *nervam* utrinque sexti paris
 clare conspicuum, turgidulum & quasi
 nodosum firmissimo nexu sibi appensum
 habent, & in hunc finem plexui ner-
 vorum semper *adstites* sunt. Istæ glan-
 dulæ nervorum horum opera, tanquam
 anchoris, locis suis affiguntur; quippe
 nervus à sinistro latere ad dextrum ver-
 gens, cum nervo sexti paris dextro, in
 unum quasi *funiculum* contexitur. Estque
 hic funiculus decuplo crassior, quam vi-
 detur postulare magnitudo harum glan-
 dularum; in quas tamen totus ita inferitur,
 ut citrà lacerationem, nullo modo sepa-
 rari queat. Ab hoc funiculo, qui variis no-
 dis tumescere cernitur, nervi ad varias par-
 tes derivantur, imprimis vero ad lienem,
 & in ejus substantiam totam mirum in
 modum disseminantur. Num vero quic-
 quam à liene per hos nervos attraha-
 tur, & an ex materiâ sic attracta pars ali-
 qua nervoso generi inutilis, per funicu-
 lum nervosum jam dictum, ad hæc glan-
 dulas deponatur, nondum ausim cer-
 to affirmare. Quanquam multa con-
 currunt, quæ aliquam probabilita-

tem huic conjecturæ adferant. Etenim quorsum tanta nervorum moles in lienem disseminatur? Quorsum illi nervi arterias splenicæ, quasi tunica, investiunt? Quorsum item à funiculo dicto exortum sumunt? si nihil commercii inter hæc glandulas & lienem, nervis mediantibus, intercedat. Porrò, quorsum funiculus nervosus utrique glandulæ strictè adeò adalligatur; & in ambas inseritur? quorsum tantus nervus tantillæ parti? profectò plusquam probabile est, aliquid adferre vel auferre ab hisce glandulis. Non autem auferre, ex eo constat, quod quicquid per has partes separatur, per alias vias manifestè exoneretur; nimirum, per foramina illa in venas, ut dictum, hiantia. Verisimile ergo est, funiculum aliquid ad has glandulas apportare, quod in iisdem separetur; & quia succus utilis est, (quanquam forte nervoso generi inutilis) à provida natura cautum est, ut idem in venas restituatur denuo.

Quod ad alteram difficultatem attinet: nimirum, per quas vias materia separanda ad has partes deducatur, quid mihi ea de re probabilius videatur, ex jam dictis facile innotescit. Etenim si funiculus nervosus aliquid nervis inutile, venoso autem generi proficuum, in has partes deponat, difficultas hæc statim evanescit: habemus enim partem adferentem, de qua modo dubitabatur.

*Altera
per quæ
vasa il-
lam
mate-
riam re-
cipit.*

Quoad

Quoad partis hujus morbos, nihil omnino apud authores reperias: quare difficile admodum fuerit, quicquam super hac definire. nihilominus, si conjecturæ locus sit, crederem glandularum harum obstructionem ex parte causam esse seorsæ illius colluviei; quæ nervosum genus debilitat, tonumque partium fibrosarum nervat. An verò hæc eadem sit colluvies serosa, de qua tam copiose scripsit *Carolus Piso*, non pertinaciter asseruero. Quamquam non improbable est, ejusdem vel consimilis generis esse. Etenim si glandulæ destinantur secretioni inutilis & serosi humoris in nervos derivati, sique suo non rectè fungantur officio, sequitur necessario redundantia & colluvies serosa in nervoso genere, quæ non tantum nervos ipsos laxet, sed & fibrosas totius corporis partes enervet; multorumque morborum seminarium producat.

*Harum
glandu-
larum
morbi.*

C A P. XV.

De glandulis abdominis vagis.

HARUM supra in generali glandularum abdominis methodo meminimus, quas tamen ad *illas mesenterii* haud incommodè referemus. Sunt enim uniusmodi fere simularis substantiæ, ejusdemque fortè generis vasis donatæ. Verum quoad situm plurimum discrepant, quippe

*Situs
earum
vagus.*

pe nunc hic, nunc illic per varias abdominis partes, saltem in multis diversæ speciei animalibus, reperiuntur. Vidimus harum nonnullas cavitati hepatis propinquas verasque lacteas ad easdem distributas; quod forte faciliorem errandi ansam illis Anatomicis dederat, qui lactearum distributionem ad hepar sensus testimonio asseruerunt. Existimo autem, aliam & præcipuam illius erroris occasionem à numerosis lymphæductibus è sinu hepatis prodeuntibus emeruisse. Verum quoad lacteas versus hepar tendentes, aliquoties deprehendimus illas non in hepar sed in glandulas dictas cavitati hepatis vicinas inseri. Quanquam autem nondum mihi contigit ductum harum lactearum ad commune receptaculum prosequi; quia tamen non procul à spinâ sitæ sunt, non dubium est, quin ob loci viciniam, facilem aditum ad illud receptaculum, aut aliquos ejusdem ramos, nanciscantur.

Lacteas ad has vagas, nonnullam deduci.

Porro, in ove, bove, cane, &c. sæpè plurimas glandulas ejusdem similaris substantiæ infra lumbos, suo osse sacro & utrinque ad ilia, & ad anum usque sitas vidimus. Ad quas quoque credibile est, rivulos nonnullos lactearum transferri; qui *Bartholino* fortè aliisque conjectandi ansam præbuerunt, lacteas non minùs ad infernas quàm supernas partes distribui. Quanquam ex libello *Bartholini*

de venis lymphaticis nuper edito, alia oc-
 sio erroris in libro præcedente *de venis*
oracis admissi, assignari potest. Etenim
 capite illius libri 7, videtur *de venis suis* *Vel sal-*
emphaticis agere, quas tamen nondû in- *tem*
 nerat. Afferit enim venulas à se visas, vin- *lym-*
 lo levi interceptas, versùs inferiora intu- *phædu-*
 escere; contra autè, versùs mesenterium *ctus.*
 anitas fuisse; quod ipsû & venis lymph-
 ticis convenit. Ità enim eas, etiamsi minùs
 tè appellare, voluit. Danda venia est pri-
 ò inventori, nomina rebus à se inventis
 o arbitrio imponendi, talem autè in hoc
 gotio se profitetur *Bartholinus*, etiamsi
 vera *D. Iohannis* Collega noster, circa An.
 150, eadem illa vasa invenerat, adeòque
 ventionem hanc *Bartholino* præripuerat,
 teratque jure gloriolam hanc sibi ven-
 care. De nomine verò parùm sumus so-
 iti; videntur tamen commodiùs appel-
 i posse, aquæductus, aut lymphæductus;
 ippe aquosam materiam sive lympham,
 partibus exterioribus in commune rece-
 aculum, indeque in venam subclaviam
 l jugularem deferunt. Si quis verò nega-
 rit vasa *Bartholoni*, cap. 7. lib. *de venis*
oracis, fuisse vasa ejus lymphatica, quòd
 sa ibi loci descripta, non aquea, sed lactea
 erint: tunc assero, lacteas ab eo visas, non
 ofectas fuisse ab intestinis, sed fuisse la-
 as *secundi generis*; nempe, è numero
 ù, quæ originem ducunt ab aliquâ glan-
 dulâ,

dulâ, in quam lacteæ primi generis per
ramificationem terminabantur, ut supra
explicuimus. Patet enim, in his fluxum
non fuisse ab intestinis versus glandulam,
sed à glandula versus commune recepta-
culum. Factâ quippe alicubi inter gland-
ulam & receptaculum ligaturâ, pars illa,
quæ receptaculo vicinior est, detumescit;
quia nihil adest, quod humoris fluxum in
illud receptaculum impediat: grandescit
autem vasculum ultra ligaturam; quoniam
liquor, qui curriculo ab intestinis per alias
venas prioris generis ad glandulam istam
remotiolem affluxerat, indèque pari pas-
su versus receptaculum properaverat, ab
injecto vinculo, retardatur. Verùm, di-
missa, in ulteriorem probationem, hâc
Bartholini observatione; demus impræ-
sentiaram, nonnullas ex his glandulis in-
ferioribus lacteum succum ad se delatum,
in commune receptaculum non refunde-
re: tunc quærendum est, per quas vias illæ
succum suum amandent. Hoc, inquam,
supposito, necesse est, easdem in aliquam
vicinam venam succum suum deponere.

Lacteū
succum
ad nul-
las par-
tes de-
ferri
ante-
quam
ad cor
prove-
niat.

Parum enim interesse videtur, num
in venas superiores, an inferiores inse-
rantur lacteæ, modò in earum saltem a-
liquas, non autem in partium habitum
immediatè distribuuntur. E qualibet e-
nim venâ in cavam via expedita est; indè-
que succus (sive ille supernè, sive infer-
nè,

è, rivulos ejus subeat) brevi ad cor ipsum
educitur.

Succum autem hunc non immediatè,
iusquam ad cor pertingat, in habitū par-
um distribui, firmo mihi argumento est;
quod luculenter constet, illum in nonnul-
s venas, subclavias nempe, immediatè
transire: ut in historia lactearum thoracica-
um videre est. Non est autem naturæ mos,
eiusdem materiæ dissimilem distributionis
modum instituere. Etenim si materia hæc
lactea per se satis idonea est, quæ in habitū
artium immediatè transeat; cur maxima
pars primò ad cor, non autem ad alias
partes dirigatur? Non dubium est, quin in
corde & arteriis cum vitali sanguine com-
mixta, aliquam alterationem, & ut ita di-
cam, meliorationem, sive exaltationem,
iusquam inde in alias partes derivetur,
quirat. Necessè autem est, ut illa portio
lyli, quæ immediatè ad partes fertur, ca-
reat illâ ulteriori elaboratione sive melio-
ratione, atque adeò imperfectior atque in-
terior, sit ad munus suum obeundum.

Conjectat quidem *D. Bartholinus*, non-
nullas lacteas ad renes aut vesicam imme-
diatè deferri, alias item ad uterum; ad
omnes alias. Quod ad renes & vesicam
urinariam attinet; conjectura valde im-
probabilis est, immediatè & ex naturæ
constituto, ullas lacteas eò distribui. Non
enim materiam excrementitiam in se con-
tinent,

92 *De glandulis abdominis vagis.*

rinent, sed succum utilem ex naturæ propositione, miroque artificio ex alimentis assumptis prolectum. Minus autem credibile est, eum, à naturâ tam sollicitè in eum finem, eductum esse, ut mox cum lotio protrudatur foràs. Quapropter, si *Bartholinus* sententiæ huic patronus adesse velit, opus est, nos doceat, aliquam saltem succi hujus partem utilem prius aliorsum secerni, quàm reliquum ejus in vesicam abeat; simulque vias, per quas id fiat, demonstret.

Historias *D. Bartholini* quod attinet; quas plures congestit, morbosas utique corporis conditiones præ se ferunt. Neque sanè novum est, nonnunquam in morbofis affectibus insolitos humores per urinam excerni. Si autem in dictis casibus, materia hæc à lactibus immediatè profueret, vix ulla ratio reddi posset, cur id perpetuò iis non eveniat. Præsertim cum ex ejus sententiâ, natura vasa ista lactea huic excretioni destinaverit, idque adeò in sanis pariter ac morbofis constitutionibus, sine præviâ aliquâ secretionem, contingeret.

Quid autem existimandum sit de distributione lactearum ad uterum & mammas, erit postea commodior dicendi locus.

C A P. XVI.

De glandulis thoracis & primò de
thymo.

Xaminatis jam glandulis inferioris
ventris, ad thoracicas proximo loco
procedimus; primò verò in conspectum
venit *thymus*, cavitatis hujus glandula
recipua.

Substantia ejus magnam cognationem *sub-*
in pancreate ipso (de quo non ita pridem *stantia.*
scimus) obtinere videtur. Est enim conflata
multis similiter globulis, vel frustulis)
communi, membranâ inclusis. Estque simi-
ter dulcis, seu potius delicatioris saporis:
color item utriusque pallidus, simulque
purpurissimâ sanguinis tincturâ inficitur; pan-
create tamen nonnihil mollior est, præser-
tim in junioribus, & insuper caret peculiari
secreto excretorio.

Sita est hæc glandula in supremâ thora- *Situs.*
cis parte, inter divisiones arteriarum & ve-
narum subclaviarum; ut plurimum subtus
claviculas, ascendit ad infimam colli par-
tem. In vitulis verò aliisque nonnullis ani-
malibus thoracem egressa, bifariam diri-
gitur & utrinque latera trachææ arteriæ
perreptans ad maxillares & nonnunquam
parotides usque protenditur.

Thymus in fœtu vitulino, jam pilis in- *In fœtu*
fœto, intraque mensem nascituro, amplo *vituli-*
principio. *no.*

principio incipit paulò supra sinistram cor-
 dis auriculam, pericardio adhærens; ubi
 pars ejus inferior à corde ad supremam
 costam protensa, in angustum quasi col-
 lum pollicari latitudine contrahitur, quod
 inter spinam dorsi & vasa majora thora-
 cem egreditur. Nam hîc desunt claviculæ,
Thymus sic egressus, mox iterùm grande-
 scit, & trium circiter pollicum spacio su-
 pra costam dictam bifariam dirimitur par-
 tesque ejus sic divisæ, utrinque ad asperæ
 arteriæ latera perreptantes & glandulas
 thyroidæas prætereuntes, ad maxillares
 usque pertingunt, quibus ita contiguæ
 sunt, ut iisdem continuas esse diceres.
 Ex anteriore parte varios nervos excipit,
 & ex inferiore duos nervos insignes emit-
 tit; minorem in diaphragma ramificatum,
 majorem in κοιλίαν μεγάλην, reticulum,
 & omasum, in plexum ipsum superiorem,
 quem ex parte constituit, inde in ejus
 glandulas, mesenterium, omentum, lie-
 nem, renes, uterum; testes, &c.

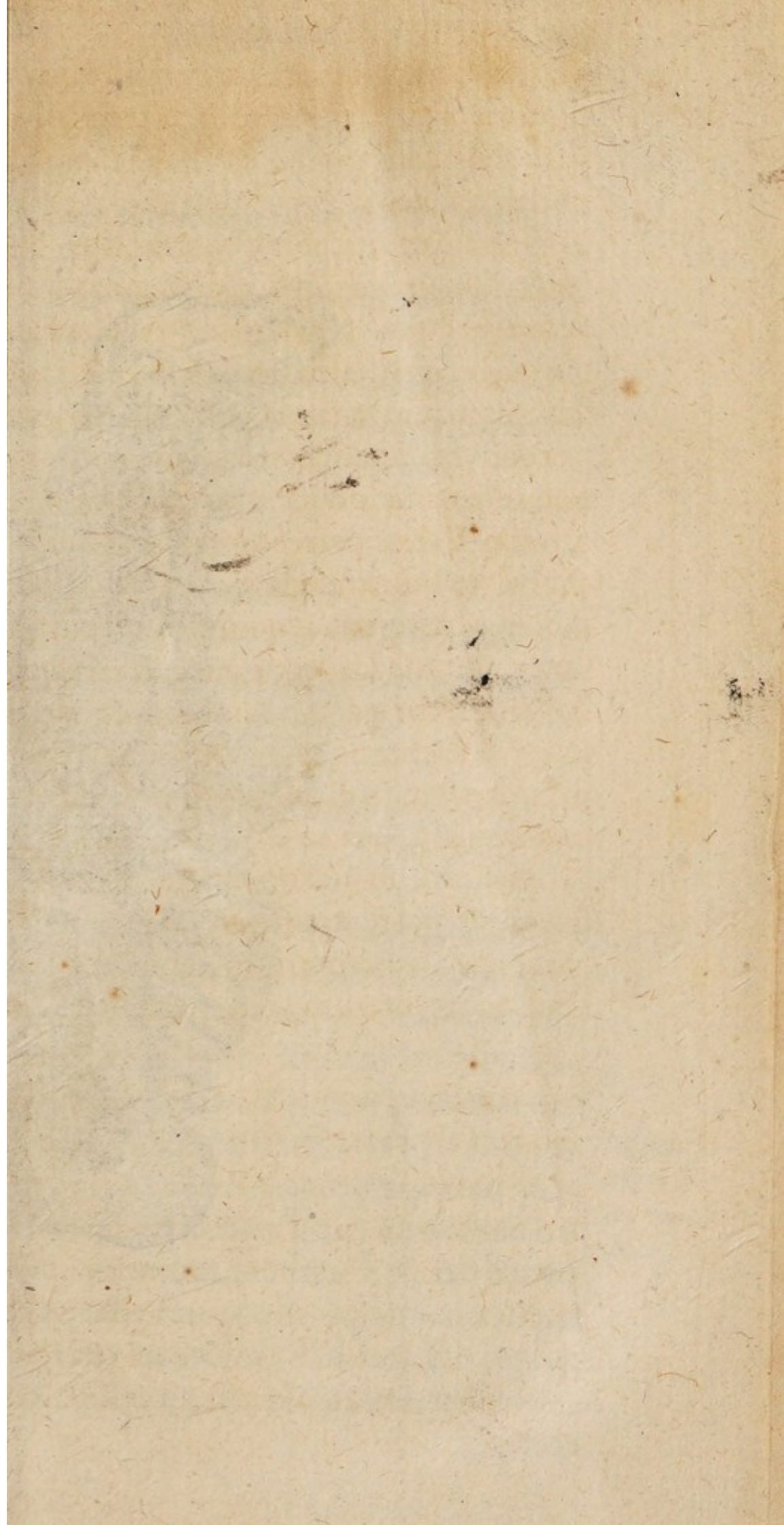

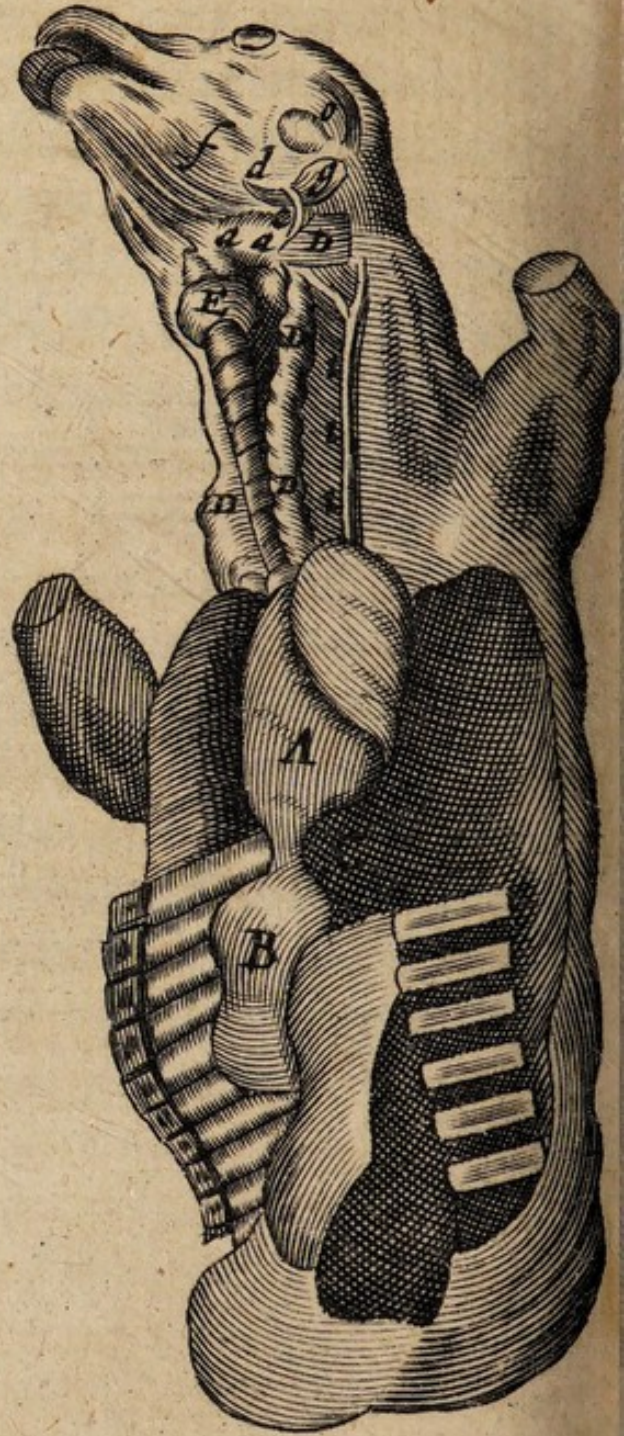

Figuræ Explicatio.

Major portio thymi extra thoracem sita.

Minor portio ejusdem intra thoracem contenta.

Angusta ejusdem continuatio.

DD. Productiones thymi utrinque ad maxillares usque ascendentes.

Glandula thyroidea.

Glandula maxillaris.

Truncus posterior ductus salivaris.

Reditus ejusdem unio cum arteriore.

Ductus utriusque communis.

Musculus biventer.

i. Glandula jugulares.

Parotis.

Magnitudo, ejus diversimodè se habet: Magnitudo junioribus enim (habitâ ratione matutudinis totius animalis) multò major, àm in senioribus. Etenim in foetu vacuo grandiusculo, *Thymus* pendebat unius quinque & drachmas tres: In alio ve-
 Magnitudo
 ejus va-
 rietas.
 majore maturo, appropinquante par-
 thymus pendebat ζ 14. In excluso bi-
 estri, pendebat tantum ζ 9. Ab hac æ-
 te æqualis fere ponderis permanet usque
 annum quintum, nisi bos sub jugum
 ius missus fuerit. Nam circiter semestri
 spacium

spacium à labore, thymus multum absumitur, ut in annoso bove vix ejus vestigium deprèhendas. Laniones testantur, se thymū bovinum usque ad annum quintum vendere posse; verūm post id temporis nec sapore nec colore, nec mole junioris thymo respondere, adeoque apud ipsos nullius esse pretii. Testantur etiam, bobus subjugatis, antequam quintum annum attigerint, thymi diminutionem, eodem modo quo quinquennibus, accidere.

Thymus, in agno, per annum quasi integer permanet: verūm paulò ante triennium ferè absumitur; aut certè ita obliteratur, ut vix eum agnoscas. Non ita pridem præsentibus Clariss. viris *D. Ent & D. King*. Coll. nostris doctiss. aperui embryonem sex mensium abortivum, in quo thymus (eodem modo, quo thymus vitulinus uti modo diximus) pericardio adnascebatur, & inde bifurcatus sub claviculis extra thoracem ad tracheæ latera ascendebat. Quem propterea naturalem hujus partis situm esse arbitror. Excelsus $\text{D} \text{ij}$. ejusdem ren alteruter tantum $\text{Z} \text{j}$. & glandula renalis ferè $\text{D} \text{i}$, pendebat.

Vasa.

Porro, in fœmina pars hæc largior est, quàm in mare: & in humidis complexionibus, quàm in siccis.

Quatuor genera *vasorum*, ad hanc glandulam distribuuntur, nempe, arteriæ & venæ à jugularibus, nervi à sexto pari

ari, & à plexu subclavio, & fortè nonnulli
lymphaductus.

Vidi enim frequenter *lymphaductus* per
anc partem decurrentes, & in venam sub-
claviam sese exonerantes; utrum verò eæ
nnes per capillares in hujus glandulæ sub-
stantiam terminentur, an potius earum ali-
quæ ab aliis partibus oriundæ per eandem
venam labantur, quò rectius è thorace in
venam, in quam exonerari debent, perve-
nant; nondum satis perspectum habeo.

Diligenter tamen quæsi vi alterius gene-
ris vas, scilicet, parti huic appropriatum;
nemadmodum ductus pancreati peculia-
ris est. Verùm nusquam reperi, nullumque
vestigium comparuit; quare suspicor,
eam carere ejusmodi ductu excretorio, ali-
que usibus inservire; de quibus proximè
dicendum est.

Usus, quos Anatomici parti huic ad-
scripserunt, sunt isti: *Primò* fulcire vasorum
divisiones. *Secundò* vasa defendere à clavi-
cularum duritie. *Tertiò*, munimentum ipsi
cordi præstare.

Primum facile admittimus, quia divi-
siones arteriarum & venarum sub clavicu-
la manifestè in hujus glandulæ substantiam
asi immerguntur. Verùm hunc esse prin-
cipalem hujus partis usum, haud facile con-
fitero. Est enim usus valde ignobilis tan-
que partis amplitudine indignus. Est e-
nim in junioribus animalibus, ipso pã crea-

*Usus
tres e-
nume-
rantur.*

*Pri-
mus.*

te major, poterátque solo membraneo tegmine vasorum fulcimentum compendiosius stabiliri.

Secundus.

Secundus usus pariter admitti potest, præsertim, si loco defensionis à claviculæ duritie, substituamus defensionem ab earundem compressione. Quippe in motu colli mixto, nempe partim antrorsum, partim ad alterutrum latus, fortè vasa hæc facile comprimerentur inter claviculas & vertebrae colli; nisi à glandulæ hujus interventu protegerentur.

Tertius. rejectur.

Tertius usus, quem *Bartholinus* solus videtur huic parti assignare, nimirum, ut cordi tegmen præstet, nullius momenti videtur. A quibus enim partibus, quibusve ab injuriis cor defenderetur? fateor ossa pectoris, cor undiq; munire & ab injuriis protegere. Verùm ea ipsa idè lædere nullo modo possunt; quoniam id ligamentis suis affixū, procul satis ab hisce ossibus remotū est suaq; insuper capsulâ unde quaque clauditur.

Alium usum exquirendum esse.

Hactenus igitur usum hujus nobiliorum, qui non tantum organizationem sed & similitudinem ejusdem substantiam respiciat, desideramus. Quippe omnes partes non solum quatenus organa sunt, sed & quatenus hoc vel illo peculiari temperamento præditæ sunt, certo alicui muneri destinantur. Etenim vix aliter ratio reddi potest, cur diversæ animalium partes hoc, potius quàm illo, temperamen-

to perpetuò constant. Si enim temperamenti, in muneris executione, nullus foret usus; perinde esset, num hoc, an illo modo partes contemperarentur. Concludendum ergo est, non sufficere usus, parti huic hæctenus adscriptos: quod nulli eorum constitutionem illius similem respiciant.

Arduum sanè est, usum ejusmodi vel probabilem afferre. Dicam tamen quid mihi hæc in re, in mentem venerit. Quatuor tantùm, ut dixi, vasorum genera huic parti ministrant: quorum duæ, nempe, arteriæ & venæ, circuitui sanguinis in illâ parte inserviunt. *Lymphæ ductus* verò reductioni lymphæ in eadem parte secretæ tantum destinantur. Quartum, genus, (puta, *nervi*) cui usui in hanc partem inserantur, non ita facilè est explicatu. Pars ista non est organum motûs, nec dictu facilè, quorsum sensus eidem tribueretur. Certissimum est, solo tactu frui posse; Si verò consideremus partis situm, in ipso pectore sub claviculæ munimento; haud obviam erit dicere in quem finem, tactus parti tantopere ab objecto tangibili distitæ, communicaretur. Difficilius autem erit dictu, in quem usum, habitâ totius corporis ratione, tactus ille inserviat. Crediderim ergo, nervos huic parti tributos esse; non tam sensûs causâ, quàm in alium finem; non tamen inficias verim, partem hanc, cum nervis gaudeat, sensu quoque necessariò donari. Dico

*Autho-
ris sen-
tentia
de eo-
dem.*

Thy-
mum
inervi-
re.
Item e-
jusdem
pancre-
ationis.

autem, nervos ipsos in eum finem primario
haud concessos esse, ut pars sensu polleat. In
quem igitur finem, inquires? Si conjecturæ
locus datur, *nervi* isti parti huic vel adfe-
runt, vel auferunt, vel utrumque nimirum,
vel alii nervi adferunt, alii auferunt, vel ii-
dem successivè diversis istis muneribus in-
cumbunt; scilicet, modò adferunt, modò
auferunt. Sed quorsum, inquires, aliquid ad-
ferant! Revera pars ipsa sui ipsius gratiâ,
congestione istiusmodi nihil opus habet.
Fortè liquor nutritius, quem præsertim
nervi sexti paris primò imbibunt nonnullâ
impuritate aut acrimoniâ nimiâ inquina-
tur; quam depurandi gratiâ coguntur ex-
spuere in hanc glandulâ, ubi superfluæ ejus
partes in transitu per glandulæ substantiam
secernuntur & per lymphæductus auferun-
tur, purusque liquor per nervos in eandem
disseminatos resumitur in partium nervo-
sarum totius corporis usum. Quod verò hic
sit usus hujus glandulæ, probabiliter credi-
tur, quia pars hæc dulcior, delicatior, & vis-
ceribus aliisque plurimis glandulis albidior
est. Quare aptè proportionatur ejus tempe-
ramentum præparationi ac secretioni ma-
teriæ nutritiæ in usum nervosarū partium,
quæ similiter dulcis ac delicatæ substantiæ
esse debet. Idem confirmatur ex observa-
tionibus suprâ citatis, quia glandulæ hæc
ampliores sunt in jumentis eo tēpore, quo
graminis copia magis abundat, nēpe mense

Junio,

anio, ex quo tempore nonnihil sensim
 minuuntur. Porrò partes, quæ hoc succo
 efficiuntur & augentur, gratiores gustui
 sunt, quàm parenchymata viscerum, quæ
 sanguinis massâ potissimùm aluntur.

Similiter in junioribus animalibus,
 eorum nervosæ partes indies plurimum
 augentur, thymus multò maximus reperi-
 tur: Verùm in animalibus ad summum in-
 cipienti apicem provectis (præsertim in
 partibus nervosis) hæ glandulæ non modo
 non augentur, sed fortè etiam minuuntur
 & exarescunt. Argumento claro, easdem
 hinc temporis maximam partem officio
 functas esse. Videmus enim partes illas, quæ
 embryone utiles erant, post partum, ces-
 sante usu, subito quasi evanescere, aut saltè
 ad aliam naturam degenerare; quales sunt
 arteriæ & venæ umbilicales, foramen ova-
 ductus arteriosus, venosus & urachus.

Quoniam igitur glandula hæc, eâ ætate
 major cernitur, quâ tali nutrimento opus
 est; eadèmq; mox, cessante hoc officio,
 minuitur & decrescit; credibile sanè est, eam
 hic potissimùm usui destinari.

Quòd verò nervi succum nutritium de-
 raturatum in se resumunt, ex eo constat,
 quoniam nulla alia vasa hîc reperiuntur
 quæ huic muneri apta sint. Nam supra ar-
 terias & venas, ut & lymphæductus, quia
 non nervoso generi, non autem nervoso alimen-
 tum ministrant, rejecimus. Quin & haud

facile erit, nervis in hac parte usum vel probabilem, hoc denegato, assignare.

Est autem fateor, scruposa hæc sententia, multisque objectionibus obnoxia: ut nihil ferè cœptum simul, & consummatum videas. Quare priusquam ulterius invium hunc tramitem ingredior, visum est sagaciorum hæc in re vestigia opperiri.

C A P. XVII.

De glandulis œsophago annexis.

IN thorace quoque aliæ glandulæ, ut plurimum duæ, aliquando plures *œsophago* peculiariter ab authoribus adscriptæ continentur; quæ in posticâ sede inter *œsophagum* & thoracis vertebrae aliquando adeò occultantur, ut vix etiam sedulo investigantium oculis appareant. Prima earum detectio diligentissimo *Vesalio* attribuitur, cujus verba hæc sunt:

Earum ex Vesalio de scriptio. pag. 595. In medio autem propemodum stomachi ductu, quæ is aspera arteria in duos truncos ad pulmonem divisa subicitur, binas alias sæpe stomacho non modò in sed & apponit, posteriore ipsius sede & ad latera adnectit, illis planè respondentibus, quas vesica cervicis initio in viris natura circumdedit: & quemadmodum has urinæ & seminisque genitalis in pene meatum irrigare suo loco commemorabimus: sic etiã glandula hæc stomacho adnata, illius cavitate mirrorant, ac ne obficcitatem cibus in

ventriculum difficilius prolaberetur, salivali quodam humore imbuunt. Et alibi appellat; Glandosum corpus stomacho frequenter adnatum.

Substantia earundem glandulosa, molli, ac fungosa est: Color ut plurimum ex pallido nonnihil sanguineæ tincturæ admittit, & aliquando livescit.

Sita sunt in posticâ mediæ œsophagi arte, juxta quintam thoracis vertebram; imirum, ubi ille aortæ trunco cedens, ad extram deflectitur; ibi enim loci hæc glandulæ œsophago strictè adhærent.

Magnitudo unius, apparet instar phaseoli minoris; aliquando major, sed frequenter minor: cum minores, sunt numero plures, nimirum quatuor vel quinque.

Figura quoque earum illam phaseoli emulatur; habent enim figuram renis intersam, nempe, convexum latus interiùs, & cavum exteriùs. Hinc non ineptè Anatomici dicunt, eas in suâ sede inspectas, renis per medium divisi figuram habere. Verùm quoties plures duabus occurrunt, aliis & variis plerùmque figuris donantur.

Vasa habent, arterias & venas à ramis coronariis, nervos insignes à sexto pari, & à duodecimo vertebrarum pari, circa œsophagum priùs involutos, demumque ventriculo infixos, & denique lymphæductus, qui in communem ductum chylicum sese exonerant.

Usus harum glandularum apud Anatomicos duo præcipuè recensentur. *Prior*, œsophagum à vertebrarum duritie tueri, & simul cavere, ne is in alterutrum latus moveatur, & gulæ ob longitudinem hûc & illuc aliàs fluctuaturæ, stabilimenti sive anchoræ vicem præstare.

2. Ut œsophagus ab iisdem continuè humectetur, cibisque in deglutitione faciliùs delabatur.

*Reje-
ctio
prima.*

Quod ad primum usum attinet, non video cur œsophago à dorsi duritie hoc in loco plus periculi impendat, quàm in reliquâ parte ejus transitus per collum & thoracem; in quibus tamen caret istiusmodi fulcris. Præterea spinæ pars interior non adeò aspera est, ut œsophagum lædat, præsertim cùm periosio & pleurâ tegatur, adeoque lubrica sit. Oesophagus verò ipse lubricus quoque & hisce membranis laxè annexus tantillâ suâ cessione facilè eludit quasilibet injurias ab hac duritie illatas.

Porro, ubi prior iste usus suggerit hæc glandulas firmare œsophagum, ne fluctuet: non video, quî istuc possit, cùm ipsæ friabiles, sint & planè ineptæ, quæ ligamenti vicem sufficiant. Quin & constat, eas hoc non perficere, cùm œsophagus membranâ connexionè cùm pleurâ in sua sede manifestè detineatur.

*Poste-
rior.*

Posterior verò usus, humectare interiorè œsophagi superficiem, ut faciliùs cibum

um deglutiat; si vas aliquod excretorium
 o hisce glandulis in gulę cavitatē apertum
 monstrari posset, foret sanè nobilis; imò
 arum partium exilitate dignior. Verùm
 ntū abest, ut vas hujusmodi monstretur,
 t potius alia vasa, quæ propius respiciant
 sum harum glandularū, pridem mihi in-
 ptuerint; nempe lymphæductus supra de-
 ripti. Adhęc, alia à naturâ comparata sunt
 sa & glandulę, humectationi gulę pecu-
 riter destinatę; utpote glandulę maxilla-
 s earumque canalis salivalis, & tonsillę,
 ulterius infra dicetur. Restat ergo ut aliū
 rum glandularum usum perquiramus.

Habent, ut dixi, nervos à sexto pari & à *Ufus*
 odecimo vertebrarum dorsi pari; item *verus.*
 mphæductus, tum à musculis intercosta-
 us, tum à pericardio & partibus annexis.
 e hisce vasis, harum glandularum usus vi-
 tur optimè colligi posse. Nam quorsum
 mphæductus suos latices per has partes
 ducerent, si liquor, quem deferunt, nihil
 beret cū illis commercii? Existimo igitur
 andulas hasce cuidā secretioni inservire,
 mirum è lymphæ per eas decurrente, mi-
 rem & nutritioni aptiorem succum eli-
 re, in usum nervorum utriusque generis
 i affixorum: reliquam verò lympham
 osiorem ac asperiores per canalem in-
 mune ductū chyliferum deponere.
 sic mihi in mentem venit thoracici du-
 is chyliferi descriptio, centum fere ab-

hinc annis observati & evulgati à celeberrimo Anatomico *D. Bartholomæo Eustachio* libro de venâ sine pari Venetiis, anno 1564. edito. Quem locum mihi primus indicavit Collega noster ornatis *D. Ent.* Quia verò liber ipse rarius occurrit venalis, & quòd haud facilè quis credat hujus vasis inventionem tantæ esse antiquitatis, verba authoris hùc transcribere lubet.

p. 301.

Ad hanc (inquit) natura providentiam, quandam equorū venam aliàs pertinere credidi: quæ, quum artificii & admirationis plena sit, nec delectatione ac fructu careat; quamvis minimè sit ad thoracem alendū instituta; operæ precium est, ut exponatur. Itaque in illis animalibus, ab hoc ipso insigni trunco sinistro juguli, quæ posterior sedes radicis venæ internæ jugularis spectat; magna quadam propago germinat; quæ præterquam quod in ejus origine hostiolum semicirculare habet: est etiam alba, & aquei humoris plena; nec longè ab ortu in duas partes scinditur; paulò post rursus coeuntes in unam; quæ nullos ramos diffundens, juxta sinistram vertebrarum latus, penetrat septo transverso, deorsum ad medium usque lumborum fertur: quò locolatio effecta, magnamque arteriam circumplexa, obscurissimum finem, mihi quæ adhuc non bene perceptum, obtinet.

Pate

Patet, authorem vidisse & hinc descripsisse ductum ipsum chyliferum. Nam primò, à jugulari (rectius fortè à subclaviâ diceret) duplicem ejus originem deducit. Verùm intelligendus est de origine terminationis & continuationis, non utem scaturiginis. Nam hic ductus in subclaviam exoneratur, nec ex eadem quicquam, tanquam è fonte, exhaurit. Secundò, valvulam ipsam ad ostiolum, quo ductus hic subclaviam intrat, accuratè describit, eamque *ostiolum semicirculare* vocat. Tertiò, descensum vasis ad commune usque receptaculum, graphicè designat. Nam ab orsu (inquit) in duas partes scinditur; paulò post coeuntes in unam, usque nullos ramos diffundens, juxta sinistram vertebrarum lateris penetrato septo transverso deorsum usque ad medium thoracis fertur. Quartò, commune receptaculum non obscurè verbis sequentibus exprimit. Quo loco latior effecta, magnamque arteriam circumplexa, obscurissimum finem, &c. obtinet. Quintò, succum lacteum, quem defert, manifestè insinuat; dum propaginem albamquei humoris plenam, vocat.

C A P. XVIII.

De glandulis thyroideis.

Methodus Glandularum generalis ab initio proposita primo loco nos du-

cit ad eas, quæ circa *collum* & *palatum* reperiuntur, nimirum ad glandulas *thyroidæas*, *jugulares*, *parotides*, *maxillares* tum externas tum internas, easque sub mento, & *tonsillas*.

*Earum
situs.*

Primò in conspectum veniunt glandulæ *thyroidææ*, quæ *sita* sunt circa laryngis sedem humiliorem, ad latera cartilaginum *thyroidis*, *cricoidis* primorumque aliquot annulorum *asperæ arteriæ*, quibus partibus immediatè incumbunt; ita tamen ut facillimè ab iisdem separentur, nisi ubi pertinaciùs iisdem adhærent circa earundem caput & caudam, quibus locis eorum vasa vel ingrediuntur vel egrediuntur.

Figura.

Figura earum sicum oblongum sive pyramidum aliquatenus refert; verùm eo latere, quo respiciunt *asperam arteriam*, nonnihil excavantur; ex adversa parte acuminantur, & supernè crassiores factæ, ad ovalem figuram propius accedunt, ubi inter duas laterales prominentias quasi in capitulum externè protuberant.

*Sub-
stantia.*

Authores in *substantia* harum glandularum descriptione, videntur sibi parum constare; Ajunt enim, esse glandulas magnas & admodum fungosas; esse quoque crassas, spissas, ac veluti carneas. Verùm si spissæ, crassæ & carneæ fuerint, quâ fieri potest, ut simul fungosæ admodum sint. Siquidem, quod fungosum dicitur, id etiam porosum simul & spongiosum habendum est.

Quod

Quod verò ad illarum *magnitudinem* attinet, in homine circiter 28. annos agente, earum alterutra pendebat drachmas ij. β . *Jugulares* verò numero 15. ejusdem *Estque* lateris simul appensæ, non excedebant ζ ij. *Parotis* una in eodem homine pendebat ζ β , ζ β , *maxillaris* interna alterutra, *Varie-* ζ ij β , *thymus* vix ζ j β . *tas.*

In foetu vaccino jam pilis prædito ult. mense gestationis, alterutra *thyroidæarum* pendebat ζ j *jugulares* ad diaphragma usque juxta vertebrae colli & thoracis descendentes vix numerabiles erant, quarum *suprema* ζ j *Parotis* ζ ij. *Maxillaris* interna tantum ζ iij. *thymus* ejusdem ζ 14. pon-
o erant.

In bove alterutra *thyroidæarum* non excedebat ζ β ζ j. *maxillaris* interna ζ ix. *thymus* ζ viij. pendebant.

Adeoque *maxillaris* octuplò minimùm, *thyroidæarum* molem in bove excedebat. Quare, si in bove cum vicinis glandulis conferantur, exiguæ potiùs dicendæ sunt.

Verùm dictis authoribus concedendum est, in variis animalibus, præsertim collatis inter se junioribus & senioribus, foetibusque recens natis &c. magnam occurrere proportionis glandularum harum inter se varietatem. Etenim in *homine* 27. annos nato, earum alterutra ζ vij β . pendebat. Cum interim *maxillaris* interna ζ ij. non excedebat. Unde patet glandu-

lam hanc in homine longè superare maxillarem; quanquam, ut dixi, in bove ab eadem ut plurimum superetur. Similiter, in eodem homine hæc glandula omnibus præponderabat unius lateris jugularibus n^o. 15. simul appensis, quæ 3 i ß vix excedebant. Porro, superabat, parotidem, quæ 3 4 ß pendebat; thymum quoque 3 j ß tantum pondo. E contra verò, pondus harum glandularum in fœtu vaccino, penultimo gestationis mense longè aliud deprehensum est; nam alterutra thyroidæarum, ut & maxima jugularium, parotis quoque singula 3 j pendebant. Maxillaris interna 3 ij. ejusdem verò thymus 3 14.

Ejus soliditas.

Quod ad carneam earum substantiam spectat, ea multò magis sanguinea est, quàm cujusvis aliæ glandulæ; viscidior quoque, solidiorque ac similior carni musculosæ. Hoc solummodo interest, quod non sit fibrosa, sed potiùs glutinosa; quo nomine partes ejus firmiter inter se cohærent, & cultello quoque inter secandù multum resistunt, idque magis, propter vasorum, nempe, arteriarũ, venarum & nervorum ramulos hic distributos, & propter membraneas partiũ earum connexiones.

Vsus 4.

I.

Vsus harum glandularum primus ac præcipuus videtur, superfluas quasdam nervi recurrentis humiditates excipere, & in venosum genus denudò deducere per lymphæductus suos.

2. Car-

2. Cartilaginee, alioquin frigidiores, quibus affigitur, calore suo fovere. Est enim copiosis arteriis perfusa & sanguine abundat, unde commodè vicinis partibus calorem impertit.

3. Laryngis lubricationi suis halitibus conducere, adeoque vocem læviorem, sonoram, suaviolemque reddere.

4. Ad colli rotunditatem & ornatum multum contribuere, implent enim varia spacia circa laryngem, partesque ejus rotuberantes ferè in lævorem ac planiorem deducunt: præsertim in fœminis, quibus ob hanc causam majores obtigebant, eorumque colla æqualiora ac vestustiora reddunt.

C A P. XIX.

De Glandulis Jugularibus.

Ecundo loco spectandæ veniunt glandulæ jugulares: videntur hæ hæctenus nomine caruisse, quia verò juxta vasa jugularia sitæ sunt, *jugulares* appellavimus.

Quodammodò racematim crescunt; tant autem in corpore à me dissecto 14. in alterutro latere, (atque insuper altera blonga, à reliquis nonnihil sejuncta, quinque ad processûs styloidis radicem, inter musculos cervicis & vasa jugularia titans) quanquam hic numerus forte non est perpetuus.

Aliæ

*Magni-
tudo.*

Aliæ aliis majores sunt. Nam ab exiguitate seminis coriandri ad fabæ molem, earum magnitudo variat. Aliæ anteriores, aliæ posteriores; aliæ superiores, aliæ inferiores. Earum superiores ferè pertingunt ad processum styliformem, & ad inferiorem ac posteriorem maxillarium sedem: Inferiores juxta latera thyroidæarum, inter spinam & vasa thoracica thymumque in thoracem descendunt, & in ætate provectioribus pro thymo à nonnullis habentur. In agno (& magis conspicuè vitulo) hæ glandulæ valde numerosæ è gutture ad diaphragma usque secundum vertebrarum cervicis & thoracis seriem descendunt, & ejusdem ordinis videntur esse cum illis supra descriptis œsophagæis.

*Nume-
rus.*

Color.

Illæ colli, quò inferiores, eò rubicundiores: quò superiores, eò pallidiores. Etenim eò propius accedunt ad maxillarium colorem, quò iisdem viciniore sunt: In equo, quam in multis aliis animalibus, albidiores sunt.

*Subst.
& figu-
ra.*

Substantia & figura harum, iis quæ circa œsophagum, in inguinibus & sub maxillis nonnihil respondent.

Membranarum & vasorum connexionem inter se mobiliter junguntur, ut & cum parotidibus ac maxillaribus.

*Vasa
&
usus.*

Vase quinti generis, sive excretorio, conspicuo destituuntur; videntur igitur ad glandulas reductivas spectare, inque
cum

eum finem factæ , ut exceptam superfluam nervorum humiditatem in venas & lymphæductus sibi proximos reducant. Hoc enim hisce glandulis maxillaribus , aliisque plurimis videtur commune , nervorum superfluitates aliquas quoquo modo exonerare; sive igitur in venas, sive in aliam partem easdem deponant , usus earum respectu nervorum , ejusdem generis est.

Observatu dignum est, strumas potissimum in locis hisce glandulis vicinis contingere , quod fortè evenit , quoniam hæc glandulæ quoquo modo obstructæ , suo non satis funguntur officio.

C A P. XX

De Parotidibus.

T*ertium* genus glandularum colli, *PA- Earum*
rotides dicuntur. *Sitæ* sunt circa radi- *situs.*
em auriculæ , ubi foveam quandam ca-
am ex processûs mammillaris , ossis ju-
alis & posterioris processûs maxillæ in-
terioris , *κονδυλώδης* dicti, protuberantiis
ctam , occupant. Totam auriculæ se-
em ambit , multò tamen crassior latior-
æ in parte ejusdem inferiore cernitur ,
quàm in superiore. Nam paulatim , ut
cendit , attenuatur ; in parte verò infi-
a protenditur ad maxillares glandulas ,
as etiam tangit. In equo multò major
hæc glandula quàm in aliis anima-
libus ;

libus; exsecabam unam quæ pendeat $\frac{3}{4}$ xj. nec tamen præternaturalis erat, aut solito tumidior.

*Substã-
tia.*

Substantia ejus haud multò dissimilis est illi maxillarium, quanquam paulò durior & viscidior; color item parum ab illo ejusdem distat, nisi quod in bovino genere propiùs ad illum thyroidearum accedit.

*Ufus
tres ex-
amin.*

Anatomici glandularum harum *tres usus* recensent; nimirum vasorum divisiones munire, cerebri excrementa suscipere vel emungere, & partes circumjectas humectare.

*1 Parvi
momẽ-
ti.*

Quod ad *primum* attinet, nempe vasa munire, parvi momenti est, præsertim cum nec arteriarum nec venarum majores rami per has glandulas deferantur, sed anteriori solum earum crepidini contigui sint, adeoque propagines duntaxat evidentes hinc inde ramificatas intra has glandulas immittant.

*2. Im-
proba-
bilis.*

2 *Ufus*, nimirum cerebri emunctoria esse, ejusdemque excrementa suscipere; magni momenti foret, si modò nobis ostenderent, per quæ vasa quòsve meatus, humiditates illæ à cerebro huc depluant. Humores quidem in catharris ad nares vel palatum per foramina cibiformia manifestè destillant. Verùm qui sic descendunt ad nares & palatum, facilè vel screando vel emungendo, excernuntur. Nec credibile est, illos semel delapsos in partes, è qui-

quibus conspicuos & patentes exitus habent, sursum per obscuras & fortè inaccessas vias ad parotides ferri. Insuper concedimus, alium exitum è ventriculis cerebri dari, nimirum per infundibulum in glandulam pituitariam & in plexum retiformem nervorum, ubi vel per nervos tertii paris, aut saltem cum illis cerebri superfluitates aliæ in oculorum orbitam, aliæ partes circa os & fauces descendunt. Verum quod sciam, nullæ harum in parotides perveniunt. Cùm igitur cerebri excrementa non perveniant ad has glandulas; non deo, quò possint eadem emungere, cùm declivior & apertior exitus iisdem in palatum pateat.

3. *Vfus*, partes circumjectas humectantur, non magis hisce partibus, quàm aliis omnibus totius corpori humidioribus appropriatur. Siquidem omnes partes humiores halitu suo partes vicinas madore afficiunt, lubricosque & expeditè mobiles reddunt. Verùm si velint authores, hasce glandulas humectare partes, affundendo, per aliquod proprium, humorem peculiarem; oportet nobis ostendat vas illud, huiusmodi speciem, & modum quo pars, humorem excipiens, se quoque expediat.

4. Dices, eas, unctuosum illud sudamen *4. Proponitur & rejicitur.*
φελίδα Græcis, Latinis verò cerumi & marmorata, dictum, sordes nempe illas in aurium alveario collectas, expuere,

spuere, ad meatum auditorium septumque membraneum illinendum, & eo fine auditui aliquid conferre. Respondeo, parotides non videri eo fine has sordes conficere; quia omnium glandularum secretiones sunt potius dulces, saltem insipidæ; at hæc sudamina videntur cartilaginum excrementa, amara, & medullæ ossium instar inflammabilia. Concludo igitur, veros usus harum glandularum esse, Primò, nonnullas durioris rami nervi quinti paris superfluitates excipere, & reducere in venas. Secundò, Aures & auriculam calore suo refocillare. Tertiò, Foveam illam in auris ambitu explere & complanare.

*Veri
usus
tres.
Fall.
454.*

C A P. XXI.

De Glandulis maxillaribus.

*Earum
divis.*

*Extern.
set.*

Quartò, Maxillares glandulæ vel internas, vel externas dividuntur. Externæ exiguæ admodum sunt & minoris momenti, sitæ sunt exterius in mediâ ferè longitudine maxillæ inferioris, ubi exterior ramus arteriæ carotidis, venaque jugularis externa, & ramus conspicuus nervi tertii paris in musculos faciei adscendunt.

Cre-

Credibile est & admodum verisimile, eas dicti nervi superfuitates aliquas excipere, & in venam proximam transmittere, qui plurimarum glandularum mos est. *Usus.*

Forſita majore concitato fluxu per nervos ad faciem, quàm qui per habitum partis percolari, perque lymphæductus ad glandulam hanc remitti poſſit; facies plane ſubtumida & inflata apparet; nempe œdemaroso tumore inflari, quemadmodum frequenter cernimus in odontalgiaë declinatione.

Glandulæ *maxillares internæ* immediate intra maxillam inferiorem *ſita ſunt*; *ſit.* *Intern.*

Earum pars poſterior, ubi parotidi & glandulis jugularibus appropinquat; multò craſſior & rotundior eſt, ut & rubicendior; anteuſus progreſſa, paulatim attenuatur, mediâ autem viâ, videtur primo aſpectu ab anteriore parte quaſi diſcontinuari & recedere, reiſa tamen exiguo ramento continuatur; dein verò nonnihil iterum craſſeſcit & cunei inſtar inter maxillam & linguæ muſculos ad mentum uſque omnino protenditur.

Habet arterias, venas, & nervos, item *Vaſa.*
vaſa quoddam diverſi generis ſibi proprium: arterias, à carotidibus; venas à jugularibus; nervos inſignes à tertio

præsertim, quarto & septimo paribus, anatomoses inter se evidentes habentibus.

*Vas
pro-
prium.*

Vas huic parti proprium, Anatomicis hætenus incognitum fuit. Verùm haud difficulter in conspectum proferas, si præmonitus advertas illud, ortum ducere è crassiore & posteriore hujus glandulæ parte, rectaque tendere mentum versus. Antequam verò ad anteriorem ejusdem partem pervenit, ramulos subinde novos ab eadem excipit; adeoque protenditur ad medium menti spacium, ubi immediatè intra gingivas in papillam quandam utrinque terminatur, quæ se faciliè exoneret, nihil verò ab ore refluxum admittat.

Pinguedine & musculis quibusdam hæ glandulæ magna ex parte teguntur, adeò ut primo aspectu minores multò appareant quàm re ipsa sunt, quemadmodum amotis illis musculis, videre est.

Substantia earum simillima est thymio vitulino, vel hominis pancreati; videtur, nimirum, quasi ex frustulis plurimis aptè inter se commissis & membranarum ac vasorum ope junctis coagmentari, sapore quoque & colore thymum vituli & hominis pancreata æmulatur, & apud nos in porcis & vitulis lapidior est, cupidèque expetitur.

Quo certius hujus glandulæ genium & usum deprehenderem ipsemet, præsentis Collega nostro celeberrimo *D. Glissono* aperui caput bovis, in quo sperabamus

ob animalis magnitudinem, omnia ut ampliora, ita conspicua magis futura esse; summa autem diligentia quærebamus vas excretorium huic parti proprium, idque nemum invenimus.

Vas hoc radices suas capillares in omnes hujus glandulæ partes æqualiter spargit; & in aliquibus geminum ramum, in aliis plures ramulos emittit. Cū geminum; è glandulæ capite, alter; alter è cauda prodit. Anterior ramus mox ab egressu extrorsum fertur versus glandulam quandam *minorem*, tam inter intimam maxillæ partem, & hanc glandulã majorem; estque diverſi generis, cineritii coloris, substantiæ compactioris, minusque granulatae, & figuræ ovals, quæ interno latere impressura levi & profunda excavatur, è qua prodit, vas peculiare, quod recta fertur, & in glandulam hanc maxillarem distribuitur circa locum dictum. Posterior ramus, spacio trium vel quatuor digitorum è glandula egreditur; rursusquam cum anteriore caudice conjungitur. Simulac verò è glandulæ substantia prodiit, fertur sub musculo maxillari tereti sive ventri, vel digastrico, qui eidem ramo quasi *trochlea* vicem præstat: Exinde reflectitur ferè ad glandulæ medium, ubi cum anteriore ramo descriptio & pluribus ramulis eidem quasi sociis, unitur; & inde *maxillis communis* ex horum concursu aliantò auctior redditur. Hinc canalis dictus

Stus rectà anteriùs tendit, & à linguæ lateribus, nimirum in inferiore ejus parte, cute & pinguedine glandulosa tectus, ductu *tredecim* pollices longo provehitur, & inter gingivas in maxillæ extremitate, inter ipsâ & papillas quasdam compressas & rigidas ei pertinaciter adhærentes in os aperitur, eademque quoties usus postulat humorem salivalem impertit. In equo, circa mediam linguæ longitudinem utrinque aliæ glandulæ conspicuæ in ductum salivalem sese exonerantes occurrunt. de quibus forsitan uberius dicetur posthac, cum earû varietate in cæteris animalibus examinatæ fuerint.

Tab. 1. 2. Glandulæ maxillaris.

A. Posterior pars ejusdem.

aaa. radices posteriores ductus salivalis

B. Anterior pars glandulæ.

bb. radices anteriores ductus ejusdem

C. Truncus posterior ductus ejusdem, tendinem musculi biventris conscenden.

D. Reditus ejusdem & unicum ductum anteriore.

E. Truncus communis ductus salivalis.

F. G. Musculus biventer.

H. Progressus trunci dicti versus dentes anteriores maxillæ inferioris.

I. Apertio ductus salivalis sub apice linguæ prope dentes incisores maxillæ dictæ.

K. Glandula rotunda maxillari assident

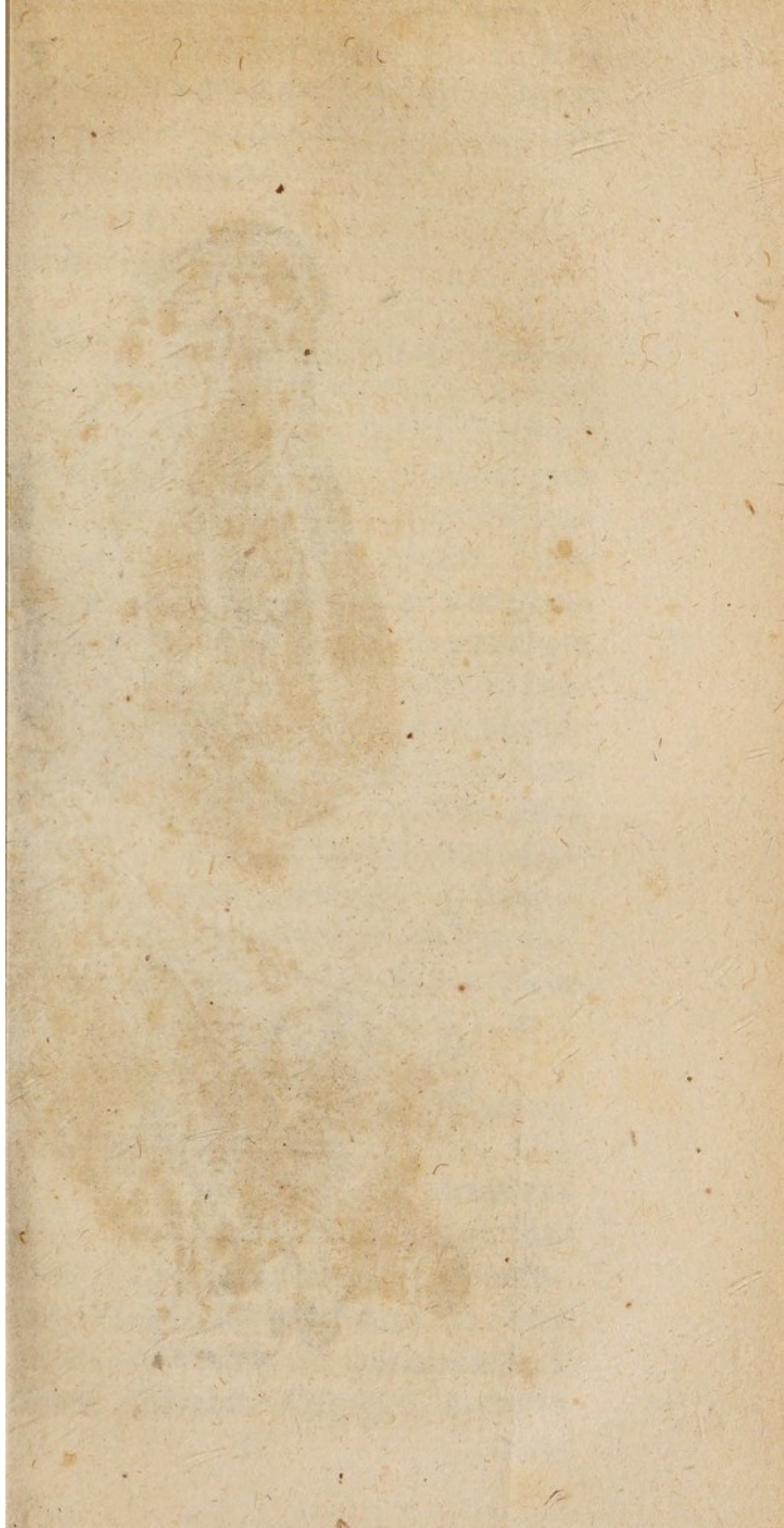



Series asperitatum sublingualatere.
Lingua extra sedem propulsa, ut vasis
exitus cernatur.

Tonsilla.

Auriculæ foramen.

Notatu dignum est, hanc glandulam, sicut variatur in junioribus & senioribus animalibus, diversam servare sibimet ipsi proportionem: diversam inquam, & quomodo contrariam illi, quam thymus in eisdem animalium ætatibus obtinet. Nam si juniorius est animal; eò minor hæc glandula, major thymus: & contra, quò ætate indius, nisi in extrema senectute, eò major hæc glandula & minor thymus. Maxilla fœtus vaccini ℥ ij pendebat, thymus eisdem ℥ 14. Maxillaris vituli bimestris thymus ejusdem ℥ ix. Maxillaris bovum ℥ ix ℞. thymus ejusdem ℥. iiij. Maxilla fœtus ovini ℥ j. thymus ejusdem ℥ j. Maxillaris agni semestris ℥ ij. thymus eisdem ℥ j. ℞. maxillaris ovis ℥ v. thymus ejusdem fere ℥ vi. ponderabat.

Scriptores hæc harum glandularum scriptores hucusque latuit, ut & ipsæ glandulæ. Utque certum videtur, esse partes excretorias, munereque publico fungi. Et ubi ubique vas excretorium peculiariter reperitur, non patandum est, fructum conditum fuisse sed speciali cuidam intentioni destinari. Cumque excretio

quælibet determinati excrementi, humorum residuorū depurationi inserviat, quod in emolumentum totius cedit: sequitur hoc ipsum esse officii publici.

Restat autem adhuc inquiremus, quem peculiarem humorē hæc glandula secernat & excernat, unde eundem excipiat, & quis sit ejusdem post excretionem usus.

Certissimum est, humorem hunc *salivam* esse; at per salivam non intelligo crassum illum viscidumque humorem, qui è tonsillis screatu aut tussi (sputum dicimus) ex primitur: sed illum tenuem & aquosum, quem, Græci *σίαλον* & *σίελον* vocant; de quo sic Gorræus *σίαλον* saliva videtur esse similis, mediocriter fluida & aquosa, est enim ei naturalis aquæ qualitas, quæ *ἁποιοῦς* est. Hujusmodi verò humorem ex hac glandula per suum vas in os exsui oculari experientia testari possumus. Enimvero in partis hujus canali, tam in homine quam in bove, humorem salivalem manifestè deprehendimus, neque quicquam præterea inerat. Quare cum vas hoc adhuc nomine careat, licebit appellare canalem sive ductum salivalem; siquidem tenuem illum humorem quem propriè *salivam* dicimus, quique ad masticationem necessarius est, sub anteriore inferioréque linguæ parte in os effundit.

Proximo loco inquirendum est, è qui
busnat

nam partibus & per quas vias hic humor in glandulas salivales derivetur. Crebile est, è nervoso genere profundi. Similia corpora tum humidiora, tum viscidiora (modò hypochondriaca) salivam copiosius exspuunt: illa, quod eorum tibi quoque superflua humiditate madent; hæc, per consensum nauseantis ventriculi. Etenim nervus sexti paris, cum magna pars in ventriculum disseminata, origine haud longè distat à nervis ad glandulas delatis: unde nervi maxillares faciliè per consensum cum inordinato motu ejusdem sexti paris, excitantur ad similem motum moliendum; & copiosas humiditates in maxillares glandulas exmunt. Idem quoque consensus ex eo movetur: quod interior ventriculi tunica continetur illi, quæ faucium & palati orationem occupat: hinc irritato gutturo irritatur quoque ventriculus; & vice versa irritato ventriculo, fibræ tunicæ oris uncinantur; ut cernere est in vomituri-entibus copiosa saliva ex ore profluit. Nihil enim membrana illa inter linguam & maxillam glandulæ maxillari accumbit, & motu, ex solo suo contactu excrementum ejusdem promovet. Cujus rei testimonium ulterius exhibent masticatoria medicamenta, item acris quævis & acida in ore retenta; salivam quippe copiosè proliciunt

Porro in magnis salivationibus, quales Mercurii opera cientur, nervi multum exsiccantur & à superflua humiditate liberantur. Quod vix contingeret, si nervi ad sialifmū nihil planè conferrent. Præterea haud facile dictu est, in quem alium usum tanta nervorū copia in has glandulas deferatur. Certè motui nihil plane conducunt, nec multum sensui, quoniam ab objectis sensibilibus longe absunt. Quare aliquid vel apportant vel auferunt. Afferre autem, non auferre aliquid, ex eo cōstat, quod hæ glandulæ sint excretoriæ. Denique, major est quantitas materiæ salivalis per has glandulas excretæ, quàm facile credas ab exiguis illis arteriis & venis quæ ad has partes distribuuntur, adferri posse. Non negamus tamē, quin forte arteriæ quoq; aliquid ad hanc humoris illius accumulationem conferant.

Tertio loco, restat despiciendum quis sit usus salivæ in os excretæ. occasionem hujus disquisitionis ministrat, quod saliva excrementum quoddam videatur, & in os partem nobilem per quam alimenta omnia ingeramus, præter rationem excerneretur, nisi insignis aliquis hic foret ejusdem usus. Dicimus igitur salivam non esse excrementum omnino inutile nec indignam esse, quæ in os ipsum deponatur. Etenim primò quasi lymphæ peculiaris ad masticationem solidorum & præsertim aridorum ciborum idonea
expe-

petitur. Absque eo enim, animalia quæ
 eno, avenâ, aliisve siccis alimentis vescun-
 r, vix commodè ea masticare possent aut
 glutire. Secundò, requiritur idem humor
 gustum, quod è siccis, tinctura sapida
 ne aliqua humiditatis perfusione vix educi
 eat. Tertiò, idem conducit ad coctionem
 ntricoli promovendam quippe fermenti
 jusdam vicem in ventriculo subit. Ulti-
 o, sitim alias perpetuo molestaturam ex-
 inguit, linguæ motum lubricat, ardorem
 ris, squaloremque sua humiditate tem-
 rat.

C A P. XXII.

De Tonsillis.

Glandulis hisce succedunt illæ *Fau-* Earum
ciunt, quæ variis nominibus donan- varia
 ur. Aliis improprie *σιολόχοι*, quod sali- nomina,
 am fundere putentur. Aliis *ἀντιάδες* ab
ντικεῖα & *ἀλλήλοις*, quod è regione sibi in-
 icem opponantur. Item *περίθρμα*,
πὸ τῷ ὄγκῳ & *τῷ ἰσθμῷ*, quod in isthmo
 el faucium angustiis sint. Barbaris & vul-
 o *Amygdala* dicuntur, quod à lateribus
 ucium amygdalarum specie nonnihil
 rotuberent. *Serenus* tolles vocat & tollia,
 ujus diminutivum Tonsillæ, quod nomen
 ulgo hodie recipitur.

Hæ glandulæ quanquam geminæ cre-
 untur, reverà tamen inter se continuæ

Situs
 & nu-
 merus.

sunt. Nam membranam, fauces, palatum, uvulamque sive gargareonem, obtegentem intus oblinunt, ipsamque intimam membranæ linguæ partem: utcunque non negamus, eas videri posse geminas, quod à lateribus faucium utrinque multo crassiores sint & elatiores, quam alibi: connectuntur autem inter se solum tenui lataque productione ejusdem glandulosæ substantiæ, quæ aliis Anatomicis, quod sciam, nondum comperta est. Optimè verò conspiciuntur in faucibus bovinis vel ovinis, ut & ad radices linguæ eorundem animalium, uti diximus.

*Amygdala
cur di-
sta.*

Partes harum crassiores ad gutturis latera sitæ, *Amygdala* vocantur, quas tamen non adeò accuratè referunt. Nam in sanis multò minus protuberant, quam ut hoc nomen mereantur. Ubi verò intumescunt, in formam amygdalarum prominent, indeque verisimile est, glandulas hæc nomen istud primò obtinuisse.

*Sub-
stantia
earum.*

Substantia similis tonsillarum friabilis & quasi granulata est, instar mellis aut olei frigore concreti; nisi quod firmius cohæreat, & veluti membranæ connectione. Est similiter coloris subflavi, tactui mollis, coctione tamen induratur; quippè dum cruda est, spongiosa & porosa conspicitur, eam verò porositatem coctione amittit.

Vasa.

Quatuor vasorum genera huic parti in-
ser-

viunt: arteriæ, venæ, nervi & sinus proprii; habet arterias & venas à jugularibus, nervos à tertio & quarto, & forte etiam à optimo pari.

Ad ductus proprios quod attinet, *Si- Ductus*
em habet utrinque unum communem *propri-*
 aperturam & ovalem in os apertum, intra *us.*
 hanc fimbriam duos majores & plures
 minores *sinulos* obtinet: eodem quoque
 modo per totam linguæ radicem glandu-
 lam fere innumerabiles protuberantiæ
 star papillarum dispersæ sunt: quarum
 in quaelibet in medio sinulum foraminu-
 perforatum habet. Ex omnibus his fo-
 minibus per linguæ radicem sic disposi-
 tus mucus exprimitur. Ubi vero amygda-
 le crassissimæ sunt, sinus earum commu-
 nes aperto osculo in guttur hiat. Estque
 osculum hoc in bove ingens adeo, ut di-
 gitum minorem facile admittat. In ipso *Eius-*
 tamen exitu fibræ quibusdam transversis *que ex-*
 omnibus constringitur, ut, quasi vi facta, *tus.*
 ceratum videri possit. *Fallopium* observa-
 vit, sinus hujus aperturam, in homine quo-
 que tumente glandulâ ulcusculum æmula-
 re, & nonnunquam pro tali ab imperitis
 tractari; nempe quoties osculum hoc, à
 copioso humorum in glandulam decubi-
 tu, nimium debiscit.

Glandulis hisce *varii usus* tribuuntur, *Usus*
 existimant eas, cerebri humiditates
 excipere, additque *Riolanus* (ut cæteris

oculatioꝝ videatur) id fieri , ne decurrant
in pulmones.

Uſus
primus
exami-
natur.

Primò , quod ad defluxum pituitoſi
humoris è cerebro in has glandulas atti-
net , is admodum probabilis eſt ; ſiquidem
in emunſtione narium , ſuſtione palati &
ſcreatu , ſputum vel humorem pituitoſo
congenerem ſæpe excernimus. quoniam
igitur humor è naribus ſtillans , è cerebro
delabatur ; Credibile eſt , humorem quo-
que ab eodem fonte in tonsillas deſluere.
Quod autem *Riolanus* exiſtimat , humo-
rem illum glandulæ hujus opera intercipi,
id nulli videtur fundamento inniti. Etenim
ſi hæ glandulæ abeſſent , quemadmodum
in pennatis fit , quod dentibus careant ,
nec cibum maſticient , humiditates cere-
bri , immediatè in oris cavitatem , non
in thoracem decumberent. Neque enim
è cerebro in thoracem alius patet adi-
tus , quam per trachæam arteriam , cu-
jus clauſuræ , epiglottis à natura præfi-
citur , ne quid ex ore , per ejus fora-
men delabatur. Porro , ſi excrementa
cerebri neceſſariò prius in os deſluent ,
quam in pulmones deſcendant , tonſil-
læ nihil ad eorum ſuſſaminationem fa-
ciunt ; illæ enim , humores è cerebro
delapſos , in intimas fauces exonerant ,
quam proxime oriſtium ipſius trachææ
arteriæ : adeoque humor videtur , hoc pa-
cto , faciliùs in pulmones delapſurus ,
quam

am si aliter in oris cavitate immediate plueret.

Secundus usus, quem his glandulis as-
 nant, est, humiditates è cerebro, ex-
 ptas in salivam convertere. Contra
 ne usum objicimus. Primò peculiarem
 morem, quem glandulæ hæ in os
 undunt, non esse salivam, sed pitui-
 n quandam sive materiam mucosam,
 id multum dissimilem illiquam è nari-
 s emungimus, quæ evidentissime di-
 cta est à sputo illo, quod vulgo sa-
 a dicitur. Reverà vox illa, *sputum*,
 genericum est, & significat, quicquid ex
 sub forma liquida vel humida. expui-
 . *Quatuor* ergo diversa significat, quod
ad duplex materia hoc modo ex ore reji-
 tur. Primò, *saliva*, Secundò *sputum* è
 monibus vel tussi ejectum, Tertiò *pi-*
ta palati, Quartò *mucus tonsillarum*.
 Ad *salivam* quod attinet, ea, ut supra
 imus, à glandulis maxillaribus per du-
 s salivales sub lingua sitos & papillas in-
 effanditur multumque differt, tum
 illa materia, quæ è pulmonibus tussi
 ellitur, tum ab illa, quæ à tonsillis
 catu exprimitur, tum etiam ab ea pitui-
 quæ è naribus & palato, vel ex meatu
 aribus in os supra palatum subter osse,
 nere dicto exsugitur.

Secun-
dus re-
jicitur
argu-
mentis
duobus.

Quatu-
or sputi
signifi-
cation-
es.

I.

Est enim saliva humor tenuis, aquo-
 translucentus, minusque viscidus, &

plane insipidus. At vero humor, quem tonsillæ effundunt, est crassus, viscidus, magisque lubricus, albusque vel pallidus, & sapore non caret; nimirum, naturaliter dulcis est; alias autem, vel salsus, vel acidus, vel etiam amarus, quibus omnibus indiciis abunde distinguitur ab humore salivali.

2. Materia quæ *tussi* è *pulmonibus* expectoratur, (sive sanguis floridus, sive pituita sanguine striata, sive pus, sive pituita crassa & viscida, sive tenuis, sive spumosa, sive alba, sive flava, sive grisea, sive dulcis, sive foetida, sive alterius vel saporis vel coloris) adeò manifeste distinguitur ab alterutrâ priorum, ut vix operæ pretium sit eorum comparationi ulterius insistere.

3. Humor demum qui è *naribus* supra palatum in os affugitur; ab omnibus prædictis discriminatur; neque enim limpidus, aut insipidus est, ut saliva; simpliciorque est materia è pulmonibus rejecta; viscidior quoque minusque lubricis mucis tonsillarum; & quoad originem quæ è cerebro est, ab hisce omnibus materiis luculentur discrepat. Concludo igitur, *salivam* proprie significare debere, liquorem per ductus salivales effusum; sputum tussi rejectum, excrementum pulmonum; humorem è naribus & supra palatum, pituitam cerebri; verum mucum tonsillarum, materiam illam, quæ per

tonsillas, de quibus nunc agimus, excernitur.

Si quis regerat, salivæ quoque nomen extendi posse ad quodvis sputum significandum. Respondeo, 1^o. Nunquam, quod iam, usurpatur pro sputo è pulmonibus ejecto, & rarò quidem pro mucosa illa materia, quam excernunt tonsillæ. Quare cum quatuor distinctas habeamus materias pro ore rejectas, æquum est, ut cuivis earum distinctã tribuamus appellationem. Quod commodius fieri nequit, quam restringendo salivam, uti diximus, ad ductus salivæ, humorem; sputum è pulmonibus, ad illum assilatum; humorem è palato eductum, ad cerebri pituitam; & tonsillarum mucum, ad propria earum excrementa.

Secundò, contra hunc usum objiciuntur, partes excretioni dicatas, gratia transmutationis humorum haud comparatas esse; quare authores improprie loquuntur, dum asserunt, has glandulas, humiditates è cerebro defluas, in salivam convertere. Credibile quidem est, defluxam è cerebro materiam, aliquam in hisce glandulis alterationem subire. Nimirum vel per incrassationem, vel per aliqualem humoris proprii mixturam; ad cujus secretionem hæ glandule à natura instituuntur. Verum alterationes istæ non sunt tanti momenti, ut mereantur titulum convertendi defluxa

cerebri excrementa in salivam, immo nec in mucum; quanquam, ut antea monstravi, mucum sui generis in se continent & excernunt. Hoc ulterius illustrari potest, quod partes mutationi rerum assumptarum destinatae, nutritioni inserviant, ut ventriculus & intestina, quae chylum conficiunt. Finis enim harum partium est, alimenta ingesta ita prae parare atque digerere, ut in aliam substantiam transmutari apta sint. Verum non opus est, ut partes excretoriae hujusmodi facultatibus instruantur; siquidem satis est, si materiam inutilem ab utili secernant & excernant. Sic pariter vesica urinaria & biliaria, licet excrementa aliquandiu retineant, illa tamen nequaquam mutant, sed asservant duntaxat ad tempus excretioni idoneum.

3. *Usus ex parte admittitur.*

Tertius usus his glandulis adscriptus, est humectare linguam, fauces, laryngem, & oesophagum. Hic usus admitti potest, nisi quod loco humectationis harum partium, malim substitui lubricationem. Saliva enim mucoso hoc humore humidior est, atque etiam copiosior; ideoque partes has humectare, illius potissimum muneri incumbit. Hic autem humor faucibus, partibusque vicinis & praesertim oesophago intus lubricandis aptior est; ut assumpta facilius deglutiantur. Est enim humor naturaliter quasi mucilagineus & lubricandis partibus maxi-

maximè accommodus. Non tamen perfectè negaverim humorem hunc nonnihil humiditatis dictis partibus adferre; sed majorem solum humectandi virtutem salivæ concedimus: huic enim humoris vim lubricandi potiore affertimus.

Quartus usus ab aliis adductus, est, gummi adjuvare, quem aiunt sine madore non fieri. Tantum abest, ut negem, hanc partem ad gustum facere: ut potius putem eam cum membranâ, quâ tegitur, & nervis suis, esse ipsum gustus organum, atque hunc partis hujus usum

esse primarium. Verum quod aiunt, ideò ad gustum facere, quod madore suo fauces humectet, res certè vel ambigua, vel parvi momenti est. Etenim, ut jam dicimus, potiores humectationis partes ad salivam spectant, quæ etiam ad tincturæ liquorum extractionem & ad masticationem plurimum contribuit; adeoque ea, propriè ad gustum facere, dicenda est.

Quippè absque tincturæ aliquali extractione, sicca commodè gustari nequeunt. Cum ergò mucilagineus hic humor tincturæ proliciendæ minùs sit idoneus, cumque cibis inter masticandum minimè commisceatur, haud multum in hoc sensu ad gustum facere, putandum est. Sed quorsum dicatur ad gustum facere, cum sit ipsum gustus organum, uti dicimus?

4. Usus limitatur.

Madore rem tonsillarum parum ad gustum contribuere. Salivam plurimum.

Ufus
veri 4. Examinatis jam aliorum sententiis, de
usibus hujus paris, coronidis loco senten-
tiam propriam summam interponam.

1. *In primis* existimo, hanc glandulam esse
primum gustus organum, & hoc munus
esse primum ejus usum. Etenim omnes o-
ris partes, in quibus gustus perficiatur,
glandula hæc solâ membranâ suâ interve-
niente subtendit. Non est autem naturæ
mos, aliam partem inter illam, cujus mu-
neris est sentire, & organum sentiendi,
interponere. Quare, cum pars hæc, ubi-
cunque gustus exercetur, proxima sit ob-
jecto gustili; necesse videtur ut ipsum gu-
stus instrumentum sit: & si instrumentum
fuerit, ex concessis evincitur, idem mu-
nus, primum esse usum ejusdem partis;
cum enim hoc munus nobilissimum sit,
palmam cæteris facile præripit.

2. *Secundò*, dico, eandem glandulam esse
quoque instrumentum excretorium. Quip-
pe, ejus munus est, materiam quandam
mucosam sive pituitosam à cerebri parte
inferiore per nervos præsertim tertii paris,
stillantem & depluentem, vel partim for-
san à massa sanguinea per arterias effusam
secernere & in fauces & os refundere, que-
madmodum supra à nobis dictum est.

3. *Tertius* usus hujus glandulæ est, lubri-
care & emollire fauces, laryngem, lin-
guam & œsophagum: & quidem fauces,
laryngem, & linguam facilioris respira-
tionis

onis gratiâ, utque vox suavior magisque
 mora reddatur; œsophagum verò, ut de-
 glutitio facilius perficiatur. Hic quoque
 usus suprâ satis dilucidè explicatus est.

Quartus usus est, ut in copiosis cerebri
 tharris, præsertim obstructis narium
 eatibus, materiæ partem in spongiosam
 am substantiam imbibat, atque inde in
 exspuendam eructet. Hic quoque usus
 præ innotuit.

Quintus denique usus addi potest, co-
 tionem ventriculi vi suâ fermentativâ
 omovere: facilè enim aciditatem con-
 ahit, quæ rectâ ad fermentationem ex-
 tandum tendit, ejusque præcipua causa
 est.

C A P. XXIII.

De Glandulis Capitis, & primò de
 Pineali.

Methodus ab initio proposita, nos pro-
 ximo loco ducit ad glandulas illas,
 quæ in capite reperiuntur; sunt autem
 glans pinealis, plexus choroides, glans pi-
 nitaria, & caruncula lacrymales, de qui-
 bus ordine.

*Glan-
 dula
 capitis
 enume-
 rantur.*

Glans pinealis agmen ducit: Græcis
 dicitur κωνάριον ἢ σῶμα κωνοειδές quod
 nuclei pinei turbinatam figuram ex parte
 ferat.

Sita est hæc glandula in posteriore ter-

Gland.
pineal.
situs. &
figura.

tii ventriculi sede, vel potius extra eundem. Nam in sectione *inversâ*, remoto cerebello, & cruribus medullæ cerebralis antrorsum flexis, hæc glandula extus cernitur; nimirum inter duas dictorum crurum protuberantias, quas ob qualemcunque similitudinem, aliqui *nates*; aliasque minores protuberantias vicinas, *restes*; & conarion ipsum, *penem* nominarunt. Quæ omnia sælicius nominibus istis respondent in cerebro ovino. Apex glandulæ hujus, sive conus, sursum spectat, basis deorsum.

Sub-
stan-
tia.

Est *substantia* durioris cerebro, coloris pallidi, & membranâ tenui obducitur. Verum est, quod aiunt, in recens mactatis animalibus majorem esse, in diutius asservatis nonnihil colliquari; ubi autem dicunt, vel annihilari ad instar camphoræ aëri expositæ, vel ad salis modum in humido liquefcere, mihi non usquequaque arridet. Etenim Camphora aëri exposita in exhalationes solvitur, non sic conarion; neque quidem ad instar salis colliquationi aptum est, cum sit pars terminata, & soliditate aliis glandulis non multum inferior. Verum ideo minuitur aëri expositum; quòd liquorem, quem continebat, in venam proximam, cui annectitur, exoneret; quo factò, mollius quoque fit. Nam quod suffarcinatum est, durius; quod inanitum, flaccidius cernitur.

Vasa

Vasa habet trium generum; arteriam, *Vasa.*
nam, & nervos. Nervi duo sunt, utrin-
que unus, ex ipso exortu spinalis medullæ
fundus, nimirum ab ejus *cruribus*, ubi
rebro continuantur. Exiles admodum
evesque sunt hi nervi, & ad hanc solam
indulam distribuuntur, nec egrediun-
tè calvariâ. *Sylvius* nerveos funiculos
pellat.

Ufus hujus glandulæ, si magnitudinem *Ufus.*
etiam (vix enim pisum excedit) haud ma-
ximestimes. Verùm, si loci, cerebri nimi-
n, dignitatem pensites, in quo reperi-
pluris proculdubio reputes, quàm mo-
psius exiguitas spondeat.

anatomici, de hujus usu inter se dissen-
t. Alii distributioni vasorum per cere- *Non*
m disseminatorum præesse autumant. *præesse*
um, hic usus nimis frivolus atque in- *distrib-*
us est, & vix memoratu dignus; siqui- *butio-*
n nulla vasa, præter arteriam, venam, *ni vaso-*
vosque proprios, ad hanc partem de- *rum.*
antur. Opertet autem pars hæc sit usûs
tò nobilioris, cum in plurimis anima-
o generibus reperiatur. Non est enim
uræ mos constanter & in plurimis ani-
ibus eandem partem efformare, nisi
it ejus usus aliquis eximius.

Alii suspicantur, valvulæ munere fun- *Nec*
quia in transitu è quarto ventriculo in *valvu-*
ium sita est. Vult enim *Riolanus* hanc *la mu-*
ndulam interjectam esse inter ter- *nerè*
tium *fungi.*
tium

tium & quartum ventriculum, ut ostioli vicem præstet, aditumque ab uno ad alterum pro re natâ vel det vel prohibeat. Eius verba sunt: *Tanquam vulvula canalis principio imposita est, ut canalem ad quartum ventriculum claudat & aperiat.*

Si autem naturæ propositum esset, loco huic valvulam præficere, cur non membraneam extruxit? Quemadmodum alibi solet, ubicunque valvulâ opus est. Haud facile credam, naturam tantopere hîc à more, in aliis omnibus partibus usitato, recedere.

Porro hæc glandula non apponitur, uti putat *Riolanus*, ipsi transitui inter 3. & 4. ventriculum, sed posticæ *terris* extremitati. Aditus enim à 3. ad 4. duplex occurrit, nimirum foramina duo rotunda & conspicua lenticularis magnitudinis; quorum id, quod glandulæ huic propinquius est, circiter pollicem ab eadem distat; alterum adhuc semipollicem amplius versus anteriora recedit. In ipsa verò glandulæ sede nihil commercii est inter ventriculos. Glandula itaque isthæc neque aperit, nec claudit canalem ad quartum ventriculum.

Præterea *Riolanus* videtur supponere spiritus animales in ventriculis cerebri fabricari. Hinc hujus glandulæ operâ serosos humores repelli ait; qui aliàs subito & confertim irruentes, derepente hominem citra convulsionem suffocarent. Verùm re ipsa ventriculi cerebri excrementis tan-

in expurgandis inserviunt. Etenim natura instituit *tres patentes meatus*, in quibus excrementitii humores evidenter deprehenduntur, & per quos excrementa cerebri exonerantur: unum è 4. ventriculo in fundibulum, de quo mox: duos reliquos ex 1. & 2. ventriculis per nervos *olfactorios* vulgò dictos in foramina lateribus *ristæ galli* utrinque adfita, unde in os *criosum*, atque hinc vel in palatum vel nares excrementa derivantur.

Dices, humores cerebri excrementitios per nares & palatum excretos, non è cerebri ventriculis per foramina *cribriformia*, sed in homine è cavitate *superciliorum* in osse frontis formatâ; & in brutis *videntissime* è cavitatibus amplis sub *cornibus*, defluere. Respondeo: quamquam cavitas illa ossis frontis plerùmque satis ampla cernitur, & tunicâ circumvehitur; rarissime tamen, si unquam, humor illus in eâ continetur, At verò, sub *cornibus* quorundam *bisulcorum*, nempe *amaram, ovium, caprarum*, frequenter observavi materiam *pituitosam* instar *gelatinæ* inclusam esse; ex quâ, mensi *Aprili*, *ermiculi* vel *galbæ* plurimæ (*Anglis* *Maggots* dictæ, producuntur, quæ per nares & palatum descendentes & prodeuntes, brevi in muscam illam (à *Muffeto* ostro) *carnivoram* dictam, abeunt. Sed in his quoque animalibus foramina *cribriforma*

formia admodum patentia sunt, in quæ meatus excretorius ab anterioribus cerebri ventriculis humores excrementitios deducit & excernit.

*Nec esse
sedem
intelle-
ctus.
Bartho-
lini ar-
gumen-
ta.*

Alii existimant, glandulam hanc esse animæ sedem primariam, omnesque operationes animales ex eâ originem ducere.

Hanc opinionem primus proposuit *Car-tesius*, lib. de affect. art. 31, 32. eamque variis rationibus *Bartholinus* expugnavit; nempe, 1. Nimis exile est corpus, quàm ut omnium rerum species repræsentet. 2. Species omnium sensuum huc non appellunt, quia nervi externi glandulâ nō tangunt. 3. Posita est excrementotum loco, ubi species rerū inquinarentur. 4. Species sentiuntur potius ubi deferuntur; at primò deferuntur ad principium spinalis medullæ, quæ pars certè multò nobilior, majorque hâc glandulâ est; iisdemque rationibus ego quoque lubens assentior. Nam incongruū videtur, ne dicam ridiculum, principes animæ operationes parti adscribere, quæ nullâ communionē cum externis organis obtinet: quomodo enim species ab iisdem excipiat, aut mādata motū imperantia eisdē cōmunicet.

*Ufus
verus.*

Rejēctis ergò usibus huic glandulæ hactenus attributis, alium in eorum loco substituere conabor. Glandulæ omnes videntur aliquam familiaritatē habere cum nervis, ita ut nervi aliquid vel ad eas adferant, vel ab iisdem auferant. Glandulæ huic

hic superius duos nervos adscripsimus, quos existimo prolicere excrementitias quasdam humiditates peculiaris generis è nobis cruribus superioribus principii spinalis medullæ : eandemque adeò clarioribus rebusque percipiendis magis idoneam reddere. Sunt enim duo illa crura, superiora atque etiam inferiora sita in ipso concursum nervorum omnium, qui intra calvariam confluunt ; & propter continuitatem cum spinali medullâ , è quâ alii omnes nervi oriuntur, dici possunt eorum quasi centrum ; per quod actiones & passiones omnes totius corporis , per imagines suas ad hanc partem primo appellant, credibile est, in ipso concursum ejusdem cum cerebro communem usum perfici ; qui , ut clarius perficiatur, defæcationem istiusmodi hujus partis exigit. Certe itaque, quo defæcator hæc pars cerebri servetur, glandulas duas, pinealem & tuitariam, eidem appositas esse. Et pinealem quidem, per geminos suos nervulos, recipientia superioris illius partis in spongiosis suis cavitates recipere, eademque (quodam corpori aliter ex usu sunt) in venam ipsam exonerare , quæ præterea multo amplior est arteriâ sibi comite. Videturque posse plus materiæ educere, quam arteria in glandulam adduxerat. Quare probabile est, eandem præter humorem ab arteriâ allatum, excrementitiam quoque humiditatem à distans nervulis prolectam, auferre.

Cur ex-
tenua-
tur post
mortē.

Ratio autem, cur pars hæc in demortuis corporibus diu asservatis diminui sive extenuari videatur, hæc est: quia cum naturaliter spongiosa sit, quamdiu porositates ejus humiditatibus replentur, majuscula atque turgidula apparet; verùm in diu asservatis, compressis paulatim à frigore ejus lateribus, humiditates illæ in venam dictam recipiuntur, adeoque pars flaccescit, multoque minor quàm antea conspicitur.

C A P. XXIV.

De glandulis plexûs choroidis.

Plexus. **P**lexus choroides, qui etiam reticularis dicitur & χορωειδῆ πλέγματα, quod chorio similis, & χορωειδῆ συσρέματα, quod convolutiones secundarum nonnihil refert; proximo loco inspiciendus venit.

Situs & exortus. **Situs** est, in tribus superioribus cerebri ventriculis, cui verò istorum ventriculorum exortum sui potissimum debeat, dictu haud facilè est. Anatomici enim ejus descriptionem ordiuntur ab anteriore sede superiorum ventriculorum, & nullâ exortus mentione factâ, ajunt, eundem in tertium ventriculum descendere. Videntur itaque, vel dubitasse de ejus exortu, vel clam insinuasse, eundem ab anterioribus sedibus primi & secundi ventriculi petendum esse.

Revera autem, si exortus hujus partis
ab

arteriarum ingressu petendus sit, neque
 primo & secundo ventriculo, neque etiam
 tertio adscribi potest. Etenim non tantum
 per extremitates in primo & secundo ven-
 triculo, sed & per extremitates in tertio,
 iuxta conarium, arterias excipit, imò & per
 intermedias ejusdem partes: ita ut hoc res-
 pectu nullibi exortum sibi vindicare possit.
 Si verò exortus rationem ducamus ab ejus
 extremitatum unione inter se, tum manifeste di-
 citur oriri prope conarium: Nihilominus,
 si velimus ductum sanguinis sequi, haud
 improspicuatò à primo & secundo ventriculo
 hujus descriptionem ordiemur. Quo sensu,
 sentiri illis anatomicis, qui inde dedu-
 cunt, non gravarer; quanquam mihi po-
 terius videtur illa describendi illius ratio, quæ
 ab extremitatum unione petitur. Sumendo igitur
 exortum à conario non procul à sinu quar-
 to sub duobus cruribus fornicis posteri-
 oris, dico eum ab initio latum & aliquandiu
 rectum antrosum protendi per un-
 de fere spatium, dein quasi in alias divi-
 siones nempe partes ejus, dextram & sinistram,
 æquitudine servatâ, ab invicem paulatim
 utrinque recedere, & paulò post ascen-
 dere in primum & secundum ventriculum,
 tempore portionem ejus dextram in primû;
 sinistram verò, in secundum. Hinc refle-
 xum denuò à lateribus septi lucidi versus po-
 steriorem dictorum ventriculorû partem,
 atque extrorsum nonnihil declinare.

Ad

Ad quam simul ac appulerit, denuo reflectitur versus anteriorem horum ventriculorum sedem, in quo progressu, posteriora, exteriora & anteriora latera crurū medullæ cerebri ambit.

Ejusdem partes. Membrana.

Componitur hic plexus ex tribus partiū generibus, membrana, valis & glandulis.

Membrana admodum tenuis est, videturque in eum finem exstructa, ut vasa & glandulas in situ suo præservet.

Vasa.

Vasa sunt saltem arteriæ & venæ. *Riolanus* solas venas admittit. *Fallopisus* autem solas arterias. Verisimilius verò est ex utroque genere constare. Venæ enim nulli usui sunt, ubi desunt arteriæ, nec arteriæ tutò in partem aliquam distribui possunt, si venæ abfuerint, quæ sanguinem affluentem regerant. Porro, sensuum testimonio constat, duo vasorum genera è quarto sinu in hunc plexum emitti; alterum rubicundius & majus: alterum exilius & pallidius; Hoc ad arteriosum; illud ad venosum genus referimus.

Habet ergo plexus hic arterias & venas: & arterias quidem triplicis originis:

- I. Prima est ab anterioribus arteriæ sphenoidalis ramis qui juncti per anastomoses, versus processum cerebri mammillarem tendunt, ibique sub falce reflectuntur ad posteriorem usque cerebri partem; ubi anastomoses iterum instituunt cum ramulis cervicalibus, è quibus furculos juxta

narii latera in hunc plexum immittunt :
propterea , ut diximus , si hujus partis
ortus debeatur arteriarum ingressui , non
nus huic loco quam alteri cuivis attri-
possit.

2. Secunda propagatio arteriarum in
ic partem derivata , est illa , quæ oritur
posteriore ramo soporali juncto per ano-
mosin cum cervicali. Ab his enim unitis
communis ramus emittitur , qui retrorsum
extrorsum flexus , cerebri medullæ
circumit , ubi ramulum apici alæ hu-
plexus utriusque distribuit.

2.

3. Tertia arteriarum classis , est illarum ,
hæc illæ à tenui membranâ per cerebri
stantiam in varias ejusdem plexus partes
sunt , & per anastomosisin cum nomina-
jisdem arteriis coeunt.

3.

Habet quoque hic plexus suas venas ,
que valde conspicuas , nimirum ubi co-
in duos truncos conarion versus de-
entes. Verùm primæ earum capillares
exiles sunt , ut sensum fere effugiant ;
fluentes autem , ut dixi , in duas venas
sculas desinunt ; atque istæ , ubi ad co-
on pertingunt , in canalem unum coa-
nt , conario arctè affixum , qui glan-
n illam prætergressus , mutat nomen,
is venosam dicitur ; exoneratur autem
um quartum.

Plexus
venæ.

quoad usum horum vasorum , non du-
est , quin , ut in aliis corporis partibus ,

arteriæ sanguinè vitalem caloremque hâc affundant, venæque calefacto jam & vivificato cerebro, sanguinis partem reportent.

Dixi hunc plexum continere saltem arterias & venas, quas utrasque jam monstravi. An verò præter eas, alio vase fruatur, valde dubium est. Reliquæ omnes glandulæ totius corporis *nervis* gaudent nullusque alibi plexus deprehenditur, nervis planè destitutus. Quare credibile est, *nervosas* quoque nonnullas fibras hisce glandulis attribui, quamvis ob exilitatem cerni nequeunt. Verùm hâc de re nolim perfractè quicquam statuere.

Glandula in hoc plexu sitæ exiles admodum ac numerosæ seu potius innumeræ sunt. Rubicundæ omnes & prope sphericæ, tantillum solum compressæ. Frequentiores sunt in plexûs partibus in primum & secundum ventriculum protensis. Usus harum glandularum particularis, quodammodo involvitur in generali totius plexus usu, de quo nunc dicendum est.

Earum
plexusq;
totius
usus.
Varia
opiniones.

Anatomici de hujus plexus usu, non nihil inter se dissentiunt, abeuntque fere in tres sententias.

Prima est, eam continere sanguinem a cerebri nutritionem; ut voluit *Riolanus*

Secunda est; superfluas humiditates imbibere; ut visum est *Varolio*.

Tertia; Spiritus animales generare; u

Colum

olumbus : vel sanguinem ad spirituum animalium generationem præparare; ut *Combi sententiam* attemperat *Veslingius*.

Quod ad *primam* opinionem, nempe, *Riolani* attinet. Hæc vasa sanguinem continere ad cerebri nutritionem, etiamsi damus cerebrum sanguine nutriri, haud tamen vasorum horum usum sententia illa estè exprimeret. Nam continere sanguinem, est quasi in repositorio vel promptuario eundem absque motu ad utendi tempus servare. Verùm in hisce locis sanguis nunquam stagnat, aut subsistit, sed in perpetuo fluxu ac reflexu est; in fluxu quidem versus cerebrum per arterias, & refluxu ab eodem per venas.

Varolii sententia, cum *Riolani*, ex parte *Nec* stagnat; nempe, hunc plexum cerebri humiditates imbibere. Si enim nutrit cerebrum, non potest simul humiditates auferre. Quippe *Varolii* merito humectationem quandam subintrare. Verùm nonnulli dubitant (& fortassis merito) numnam omnes corporis partes sanguine nutriantur, cujus quæstionis decidendum præsens institutum nihil attinet.

Quare contra *Varolium* aliud ratiocinium afferendum est. Plexum hunc esse cavitatem exiguam, & cavitatem in quam humiditates assumat, destitui; carere etiam foraminibus per quæ easdem excernat: humiditates quoque cerebri copiosas esse, vasa conspicua, quibus exonerentur, postulare.

stulare. Dari quoque alia vasa evidentia per quæ superfluxæ cerebri humiditates manifestè ad nares & palatum deponantur, supra ostendimus.

Neque
spiritus
animales
generare.

Quod ad *tertiam* opinionem attinet, plexum hunc spiritus animales generare, vel saltem præparare; eidem assentiri non possum. Supponit enim spiritus animales in cerebri ventriculis generari. Cùm reverà ventriculorum horum usus alius non sit, quàm excrementorum cerebri receptio & derivatio ad foramina excretoria ad latera galli cristæ sita, ut infra fufius explicuimus in descriptione glandulæ pituitariæ. Rejctis itaque hisce usibus, alios in eorum locum sufficere conabor.

Usus
verihujus
plexûs
quatuor.

Primus est, Plexum hunc ventriculorum coalitum impedire.

Secundus, Uberiori sanguinis affluxu cerebri medullium calefacere.

Tertius, motum aliquem cerebro impertire.

Quartus, calidis suis exhalationibus transpirationem cerebri facilitare.

i. Coalescentiam
ventriculorum
præcaveret.

Primus usus hujus plexûs propositus, nimirum, ventriculorum coalitum impedire, eò magis necessarius videtur, quò minus ab invicem distant parietes ventriculorum oppositi. Superioris enim parietis interior tunica incumbit, & contigua est parietis inferioris tunicæ; nisi quod plexus iste, ejusque numerosæ glandulæ interve-
niunt

unt, quæ cunei instar dictos parietes ab
vicem aliquatenus divisos servant. Eò au-
m facilius alioquin coalescerent eorum
ontiguæ membranæ, quòd mollis, humi-
e ac glutinosæ substantiæ sint.

Secundus ejusdem plexûs usus est, ube- 2. Cere-
ori sanguinis affluxu meditullium cerebri brum
lesacere. Ingens est cerebri moles, ejusque calesca-
mperamentum frigidum ac humidum, ut cere.
go moderatè incalescat, videtur indigere
ajore arteriarum copiâ, quàm tener &
iabilis mollisque tonus ejusdem ferre po-
rat. Prudenter itaque natura commenta
t frequentes anastomoses inter omnes ce-
bri arterias. Nam soporales antrorsum
ndentes, anastomosin non tantum inter
, sed duplicem cum arteriis cervicalibus
rca cerebri basin constituunt. Propagi-
ésque ab arteriis sic unitis frequenter sibi
vicê occurrunt, aliasque subinde anasto-
moses efficiunt; atque hoc modo pluribus
locis cerebrum tangunt, quàm possent,
absque anastomosibus rectâ ferrentur ad
artes, in quas se exonerare debent; & hoc
contactu idem potentius calefaciunt, nullâ
el quàm minimâ interim vi partibus ejus
latâ. Quare in cerebro, ut & in testiculis,
arteriæ numerosiores apparent, quàm
nguinis quantitas, quo cerebrum per-
tendum erat; postulare videtur. Quo-
iam verò majores arteriarum anastomo-
s ad cerebri usque meditullium pervenire

non poterant, aliam natura excogitavit machinam, quâ intimas cerebri partes calore sufficienter perfunderet; nimirum hocce plexus commenta est: qui similitudine minima quidem vi illata, easdem abundè calefaciant. Quia verò necesse erat ut sanguis qui per arterias in plexum hunc effunderetur, per venas (circuitu ejusdem hoc postulante) reduceretur. Addidi natura in tota ejusdem textura innumeras glandulas, in quas, extremitates tum harum arteriolarum, tum venularum terminarentur. Atque adeò extremitates venarum sanguinem ab arteriarum extremitatibus in glandulas illas effusum, commodè exciperent, & in cavâ reducerent. Quod verò hæ glandulæ spongiosæ sint, magnitudinisque ratione habita, copiosum sanguinis affluxû admittant, & in venas transmittant, ex eo innotescit, quod colore sanguineo saturo; præter aliarum glandularum morem, inficiantur & resplendeant.

Si quæras, quorsum cerebri medulla exigua admodum portione sanguinis perlucenda fuerit?

Respondeo, ne aliàs candidus ejusdem color obscuraretur, & imagines sive rerum ideæ eidem impressæ oblitterarentur. Est enim medulla cerebri albissima, & exilibus ac fere inconspicuis arteriis & venis irrigua. Eo nimirum fine ut omnimodas rerum ideas facilius admittat. Tantillæ autem

ntem arteriæ eidem calefaciendo mini-
 è sufficerent. Ut ego natura ulteriori ca-
 factioni prospiceret, idque citra sangui-
 nis inundationem, plexum hunc in hisce
 cerebri ventriculis, ut supra descripsimus,
 inseruit. Atque hunc hujus plexûs usum
 principem putamus.

Tertius usus addi potest, nempe motum
 liquem cerebro communicare. Existimat
 videm *Laurentius*, cerebrû propria quâ-
 & insitâ virtute se movere. Verùm, cùm
 innumodis motûs organis, villis nempe
 constituitur; haud verisimile est: id ita con-
 gere. Imò modus, quo possibiliter se
 propria vi sine villis moveat, planè concipi
 equit. Nihilominus motus quidam cere-
 ro, cogente sensuum testimonio, imò &
 necessario usu concedendus est. Nempe, tû
 t materiam illam, quæ in nervos influit,
 scilicet à se in eosdè protrudat; tum ut pro-
 livius quoque excrementa sua in ventricu-
 los expellat, & è vetriculis excernat. Hunc
 motum partim ab arteriis, per anastomo-
 ses supra descriptas conjunctis, partim ab
 arteriis plexûs, aliisque omnibus per sub-
 stantiam sive cerebri sive membranarum
 jusdem distributis, ortum ducere puta-
 mus. Etenim cùm dilatantur arteriæ in ce-
 rebrum dispersæ, necesse est unâ dilatetur
 cerebrum; iisdemque subsidentibus, unâ
 quoque subsidat. Arteriæ enim dilatatæ,
 majorem locum postulant; & contractæ

3. Cere-
 brum
 move-
 re.

minorem. Quare, necesse est, ut cerebri substantia hisce motibus cedat, adeoque ipsa unà dilatetur & contrahatur.

4. Trā-
spira-
tionem
facili-
tare.

Ultimus usus superest, nempe, calidis suis halitibus insensilem cerebri transpirationem promovere. Promovent enim illi halitus è plexu spirantes hanc transpirationem dupliciter: nempe, calore suo eandem excitando, & similitudine substantiæ vapores excitatos unà secum educendo. Id ergo ex parte hîc agunt plexûs hujus halitus, quod in pulmonibus aër attractus. Nã aër inspirando attractus, evocat & in se recipit exhalationes sanguinis per pulmones decurrentis. Similiter, halitus hi alliciunt & excipiunt vapores cerebri perspirabiles, & unà secum per os cribriforme ad nares derivant. Sciendum enim est, cerebrum extrinsecus undique circumvolvi dura meninge, densissimâ illâ quidem membranâ, & solidis cranii ossibus arctè inter se commissis, unde illas difficillimus exhalationibus pateat exitus. Quoniam verò, ubi calor cum humiditate conjunctus reperitur; ibi necessariò exhalationes excitantur; & requiritur, ut viæ, satis patulæ, per quas illæ facilè expirent, à natura comparatæ sint. Cùmque, ut diximus, per cerebri circumferentiam egriusemittantur; verisimile est, eas, per alias vias, scilicet, illas per quas excrementa ventriculorum cerebri excernuntur, potissimum exhalare; nempe, per
foramina

foramina ad latera cristæ galli sita, & per infundibulum & per foramina aurium. Experientia enim nos docet, quòd quandocunque illa spiracula cerebri crassâ pituitâ aut aliis crudis fluxionibus obturantur, capitis gravedinem, hebetudinem & repletionem percipi: quæ affectiones ad apertis illis meatibus, subito evanescent.

Idem confirmari potest ex levamine cerebri, quod percipitur ex sternutatione, scilicet illâ ab intus, non ab extrâ excitatâ. Nihilominus non hîc assero, omnes exhalationes in cerebro excitatas specie vaporis exspirare; quin plurimas earum posse in liquorem illum quem *lympham* vocant, condensari, & fortasse per lymphæductus quosdam nondum satis exploratos exportari.

Accidit frequenter in apoplexiâ, arterias & venas, ipsasque glandulas hujus plexûs intumescere; quo casu facilè fit, ut sanguis dictas glandulas infarciens, cum permeare non possit, cumque novo subinde affluu ab arteriis impellatur, glandulas dictas disrumpat aut venarum capillarium orificia divellat, atque in cerebri ventriculos effundatur. Hinc frequenter in iis, qui Apoplectici moriuntur, hosce ventriculos sanguine refertos deprehendimus. Et nonnumquam fortè fit, ut consimilibus morbis occumbentes largâ sanguinis copiam etiam post obitum, è naribus suis profundant.

CAP. XXV.

De Glandula Pituitaria.

Ejus fi-
tus.

Glandula pituitaria σφηνοειδής vel cu-
nealis, sita est in ipsa cellæ equinæ cavi-
tate, extra duram meningem, ita tamen ut
ipsa meninx à parte anteriore & posteriore
glandulæ, ossis sphænoïdis processibus fir-
miter affigatur, adeoque situs ejus stabilis
ac permanens redditur. Meninx verò ipsa
ulterius protenditur & pertingit ad gland-
ulæ summitatem, quam supernè investit,
infundibuli ingressui tantum cedens.

Figura

sub-
stantia.

Figura nonnihil depressa est, supernè
cava vel lima, infernè gibbosa, in ambitu
ferè quadrata. Substantia ejus durior &
compactior est, quàm aliarum glandula-
rum. In homine pisci majoris magnitudi-
nem haud multum superat. Est tamen ma-
jor nonnihil pineali. Color ex albo & san-
guineo mixtus.

De *vasis* hujus glandulæ nihil apud au-
thores reperias; non tamen dubitandum
est, quin arterias à Carotidibus, venas à
jugularibus, & quidem admodum conspi-
cuas obtineat.

Nervos item habet à plexu retiformi
utrinque adjacente, quibus in se distributis
illi plexui pertinaciter adhæret. Excipit
etiam *vas* quoddam vel *canalem* è quarto
ventriculo cerebri in hanc glandulam de-
pen-

pendentem. Vulgò hic canalis nomine *infundibuli* venit; quòd crederent hæcenus Anatomici vulgaris infundibuli speciem referre; & revera tabulæ quibus depingunt hunc ductum, planè infundibuli formam præ se ferunt. Etenim supernè unguis latitudinem æquat, infernè propemodum in conum desinit. Interim hic ductus tantillo amplior est parte suâ superna, quàm inferna. Illa verò latitudo, quam tribuunt anatomici supernæ ejus parti, spectat ad membranam *tenuem*, quam percutit cuique in illo transitu adnascitur. Aliàs verò ductus hic, *infundibulum* dictus, superna suâ parte aptè quadrat magnitudini foraminis excretorii quarti ventriculi, cui in ambitu per medullarē quamdam substantiam, corticis cerebri simillimam, undique connectitur. Constat enim infundibulum duplici substantiâ, extrâ membranæ, intus medullari; & membranæ quidem ejus pars, undique, ut dixi, tenui meningi annectitur: medullaris verò, similiter undique margini foraminis quarti ventriculi continuatur.

Canalis hic tenuem membranam egrediens, oblique retrorsum fertur, donec ad anteriorem hujus glandulæ partem perveniat; ubi crassâ membranâ pertusâ eandem subintrat; & diviso tamen canali in foramina exigua, quæ demum partem membranæ glandulæ posteriorem pertundunt.

Ufus secundum Bauhinum. *Ufus* hujus glandulæ, secundum *Bauhinum*, est cerebri humiditates excipere, & in palatum per quatuor foramina in calvariaë basi exsculpta derivare. Asserit enim ad latera hujus glandulæ canales duos in osse utrinque cavatos descendere: unum in foramen anterius, per quod secundum par nervorum deducitur, descendere: Alterum in posterius descendere, & per asperam rimam duci ad latera foraminis, ramum carotidis insigniorem in calvariam transmittentis. Non nego quidem, dari quatuor illa foramina in osse cuneiformi excavata, atque etiam complura alia: Verùm quatuor canales ab hac glandula in illa foramina deduci, id mihi nondum compertum est, quanquam deditâ operâ seduloque ea in dictis locis non semel quæsi. Verùm foramina illa omnia, vasis ingredientibus vel egredientibus alterius generis & diversis à dictis *Bauhini* canalibus replentur. Quare vel alius hujus glandulæ usus, vel alius modus perducendi cerebri humiditates ad palatum, inveniendus est.

Alius secundum Bartholinum. *Bartholinus* præter hunc, alium usum affert; nempe, claudere infundibulum, nè spiritus animales egrediantur. Quæ sententia cum priore evidenter pugnant; undè subit mirari, *Bartholinum* utrumque admisisse. Etenim prior usus statuit copiosa atque crassa cerebri excrementa per carnem bibulam & spongiosam hujus glandulæ

landulæ permeare : Si autem crassi & quosi humores eam permeant ; quâ fieri potest, ut eadem obturet infundibulum, &que adeò, ut ne spiritus quidem animales quanquam subtilissimos, egredi permittat. Si naturæ scopus fuisset, obturare infundibulum, ne spiritus egrederentur, compendiosus tutiusque id egisset objectâ qualicunque membranulâ ; Verùm natura nunquam solet meatum exstruere, ut eundem mox obturet : nisi priùs ejusdem usus prorsus cessaverit, ut fit in clausura foraminis ovalis post partum. Verùm infundibulum durante vita permanet, & si usus ejusdem sit excrementa deponere, ridiculum est, idem obturare. Quare hunc usum *Bartholini* nequaquam admittendum censeo. Quisnam autem alius in illius locum substituendus est? Certè idem, quem ex parte *Baehnius* huic parti adscripsit, sed aliter explicandus. Nam certissimum est, infundibulum in infima ventriculorum parte situm, commodissimè posse excrementa vel humiditates cerebri superfluas excipere : & porrò, primum & secundum ventriculum per duas oblongas rimas se in tertium exonerare ; tertiumque per duo foramina in quartum patentia. Infundibulum igitur potest excipere cujusvis ventriculi excrementa ; nimirum, si ad quartum fortè decuerint. Non enim me latet duos alios meatus, unum è primo, alterum è secundo

*Qui re-
jicitur.*

ventriculo patere, qui sua excrementa in foramina ad latera cristæ galli sita deponunt. Nihilominus cum conspicuus sit aditus, isque declivis ab omnibus ventriculis in infundibulum; vix fieri potest, quin plurimæ ejusdem humiditates in idem distillent. Hoc dato, necesse est, illas humiditates derivari in hanc glandulam: siquidem canalis ille in nullam aliam partem, præterquam in eandem, terminatur.

Magna adhuc restat difficultas circa hujus glandulæ usum. Si enim ideò tantum superfluitates exciperet, ut per suam substantiam transmitteret, ejus parenchyma inutile foret. Etenim ductus pervius absque parenchymate ad hoc munus obeundum sufficeret, imò amoto obice, quem caro glandulæ objicit, facilius idem præstaret. Insuper, si ductus infundibuli tantillum produceretur, nimirum ad posteriores sellæ processus, ubi glandula se exonerat, & humiditates exceptæ evacuari debent, minore cum negotio easdem ibidem deponeret. Cum ergo nullatenus concedendum sit, parenchyma glandulæ frustra factum esse; peculiariseidem usus, in ordine ad materiam per infundibulum exceptam, adscribendus est. Oportet igitur aliquo modo se exercent, vel per viam alterationis, vel per viam secretionis circa dictam materiam. Quid autem alterando ageret, aut in quem finem, vix fingi potest.

*Verus
usus
exponitur.*

Imò

Imò impossibile videtur, tantillum parenchyma posse tam copioso latici materiæ alterationem imprimere. Quare necesse est, aliquid agat circa eandem, per modum secretionis. Quid autem, inquires, secernit? Respondeo, superfluas cerebri humiditates, quanquam re ipsa excrementosæ reputandæ sint, respectu ipsius cerebri; respectu tamen aliarum partium, aliquid succi nutritii in se continere posse, & munus hujus parenchymatis esse, illum succû nutritium à parte excrementitia secernere. Sed quò transferat selectum hunc succû? Nimirum, in plexus retiformes nervorum sibi connexos transfertur, indeque per nervos alios distribuitur in partes quibus usui est. Quid demum fit de materia excrementitia? Dico, eã per minuta foramina (in majoribus animalibus facilè conspicienda) in parte glandulæ posteriore sita excerni, & à posteriore sellæ equinæ parte utrinque delabi ad fibrarû filamenta, si ve fibrosum laxumque *funiculum* nervorum tertii paris. mox ab egressu ejusdem à crassâ meninge. Cujus spongiosis & per amplis ibi loci ramis, credibile est, hasce humiditates imbibi & transferri vel ad oculos vel tonsillas, vel glandulas maxillares; quarum ope hæ omnes, prout earû natura postulat, humectantur. Hoc eò confirmatur, quòd circa horum nervorum radices statim atque egressæ fuerint hujusmodi humiditates stagnantes

tes perpetuò observentur, quæ à nulla alia parte, præterquam ab hac glandula, dimanare possunt.

C A P. XXVI.

De Glandulis oculorum.

Duæ reperiuntur glandulæ in alterutro oculo, quarum altera in majore cantho sita, *caruncula lachrymalis* audit, *Galeno iskaridis*, *Columbo* oculi inferior. Altera quæ in superiore & exteriori oculi regione sedem obtinet, nomine caret, nisi periphrasis pro nomine habeatur.

Situs.

Prior harum glandularum, nempe, *caruncula lachrymalis*, spongiosa, mollis, laxa, parva & rara; partim, ut dictum, majorem oculi angulum occupat, ubi etiã in viventibus ejus portiuncula cerni potest; partim in exsculpta primi ossis maxillæ superioris cavitate, per quam perviũ in nares ab oculo patet foramen, cujus hæc glandula quasi operimentum est. Hanc usam solam manifestam & perpetuã esse asserunt *Fallopissus*, *Baehinus* & *Bartholinus*. Verum mihi nondum contigit alterius defectum in quovis animali cui glandulæ istæ usui esse possint, observare. In brutis autem, nimirũ in oculo bovino, ovino, & equino glandula hæc non ad oculi canthum ita apponitur, ut exterius conspiciatur. Verũm ejus loco prominet tuberculum exterius membraneum,

praneum, interius cartilagineum; cui appenditur glandula quædam oblonga, continens in media sui longitudine cartilagineam latam & longam. Existimo tamen cartilagineam hanc aliquo modo conducere ad membranæ deterforiæ expansionem, quæ animalium horum oculis concessa est; quemadmodum plurimis avibus, & piscibus quoque nonnullis, membrana solum obtigit.

Vasa glandulæ lachrymali appropriata *Vasa.*
sunt arteriæ, venæ, nervi, & fortè puncta lachrymalia. Arteriæ, à soporalibus; venæ, à jugularibus; nervi, à secundo, tertio, quarto & octavo paribus, qui per *plexum* recurrunt; & licet secundum par, ut *Falopius* observavit, in quatuor tantum oculorum musculos insumitur; *plexum* tamen gratiâ hisce etiam glandulis, quam minus directè, tribuuntur.

Puncta lachrymalia quoque videntur *Puncta lachrymalia.*
aliquo modo ad hanc glandulam spectare. Etenim foraminum horum ora, quanquam in limbis extremis palpebrarum cartilagineis, *tharsis* dictis, juxta carunculam lachrymalem primùm aperiuntur, mox tamen eorum ductus versus carunculam eandem deflectuntur; ita ut subtùs immediatè eandem amplectantur, ejusque humiditates, si quas exspuat, excipiant.

His glandulis Anatomici varios usus *Usus. 1.*
describunt: 1. Ut operiant foramina ossis maxillaris in nares; qui usus non sic intelligi

telligi debet, quasi naturæ scopus sit, hæc foramina penitus occludere. Frustra enim fit meatus, eo fine, ut mox obturetur. Dicendū ergò est, hanc glandulam non penitus claudere ductum hunc in nares; verum complanare tantū rimam illam, sive foramen ossi narium insculptū, quod aliàs indecorè hiaret; nimirū id, per quod puncta lachrymalia sese exonerant. Ita verò huic foramini adaptatur, ut facilè lachrymas ex oculo in nares delabi patiatur, sed recursum omnem è naribus in oculū impediat.

Ufus, 2. *Secundus* usus eisdem attributus, est, oculos humectare. Videntur Anatomici ab hoc usu glandulas hæc *lachrymales* appellasse: Verūm quomodo glandulæ istæ humiditates has exspuant, vel per quæ vasa easdem excipiant, nemo adhuc demonstravit. Enimverò hæc glandulæ per exiguæ sunt, & multum humiditatis in se coacervare nequeunt, nè vicesimam quidem lachrymatum partem quæ tantillo temporis spacio à nonnullis profunduntur. Non tamen negandum videtur, easdem humiditates aliquas (quanquam non eâ copiâ, quâ lachrymæ stillant) suppeditare. Quod verò aiunt, erosâ vel absumptâ hanc glandulâ, oriri fistulam lachrymalem, adeoque laborantes illo morbo, lachrymas continuè effundere; non satis evincit, lachrymas omnes ab hanc glandulâ promanare. Non enim existimandum, eas ab
ulce-

ulcerosa parte stillare ; cùm puriores sint, quàm ut ulceri originem debeant. Verùm fordes ulceris membranas oculorum irritantes occasionem ministrant perpetuò lachrymandi; haud aliter atque iis accidit qui festucas, arenulas, aut humores pungentes, imò acria cæparum incisarum effluvia, in oculos suos excipiunt.

Tertius usus à *Bauhino* asseritur; nimirum, præcavere exulcerationem illam, quam *fistulam lachrymalem* vocant: vult enim inservire in tutelam ossis. Non dubiū est, quin aliquid emolumenti ossi, ex vicinitate carnium quibus tegitur, accedat. Verum non necesse est, erosâ hâc carunculâ fistulam reddi incurabilem ; quod tamen sequeretur, si hæc caruncula necessaria foret ad ossis tutelam. Vidimus enim fistulam lachrymalem, post absorptionem hujus carunculæ, sanatam: Quod fieri non posset, secundum *Bauhini* sententiam.

Quartus usus est, aqueas cerebri superfluitates expurgare. Hunc usum proponit *Placentinus*, verùm ingenuè fatetur, *Sensum nobis denegare viam per quâ hoc fiat.* *At ratione*, inquit, *ut doctore, uti possumus*, qui venas quasdam cerebri communes indicat, nec non foramina quaedam satis conspicua in ethmoide sive cribiformi osse, *Ec.* in quam sententiam *Rhasis* quoque citat. Verùm hæ opinio vix sibi satis constat. Etenim, si lachrymæ ad

*Tertius
reji-
tur.*

*Quar-
tus ex-
plica-
tur.
Placen-
tini
senten-
tia cor-
rigitur.*

oculum per venas deferrentur, quâ fieri potest, ut eadem per foramina ossis cribriformis deducantur? Natura enim nunquã tam diversa organa, tamque dissimilia eidem muneri destinat. Verum ad venas quod attinet, facillimè evincitur, hoc munus illis minimè convenire. Circuitus enim sanguinis satis dilucidè demonstrat, eastantum sanguinem ab oculo, non autem versus illum deferre; nedum posse lachrymalem humorem ibi deponere. Porrò, ad os cribriforme quod spectat, sensuum testimonio demonstrari potest, ejus foramina non in oculorum forbitam, sed in nares patescere.

*Origo
lachry-
marum.*

Hiscè igitur viis per quas lachrymæ à cerebro ad oculum deriventur, rejectis; vel novæ in earum locum excogitandæ sunt, vel concedendum est cerebrum inter lachrymandum nullas suas humiditates per oculos exonerare. Verum omninò credibile est, tantum lachrymarum imbrem, quem aliqui lugentes effundunt, ab exili adeò parte suppeditari non posse. Quare cum nulla pars tantæ molis, tamque propinqua oculis, ac cerebrum, repariatur; nulla, inquam, quæ scateat istiusmodi humiditatibus, quæque tristitiâ æque afficiatur; facilè inferimus, cerebrum hanc lachrymarum materiam quoquo modo oculis sufficere.

*Modus
quo ex-
primi-
tur.*

Adhuc verò restat difficultas à Placen-

sino proposita enodanda, scilicet, de viis
 ipsis per quas lachrymæ à cerebro in ocu-
 lum traducantur. Ego existimo esse ner-
 vos, præcipuè illos, qui decurrentes per
 plexum retiformem, in eum, ut dixi, co-
 piosas cerebri humiditates effundunt, ex
 eoque penu sufficientem oculis materiam
 ministrant. Sed quo modo permeent soli-
 das oculorum membranas? Respondeo,
 eas in hoc itinere, nervos ipsos sibi comites
 seu potius duces habere, qui capillares suos
 ad extimam superficiem tunicarum oculo-
 rum protendunt, è quibus lachrymæ sensim
 toris instar exsudant. Est enim cuticula in-
 terioris tunicæ palpebrarum & *adnatæ*,
 velut tela aranearum subtilis, vel quasi ex-
 coriata, & vix adeò perfectè tegit mem-
 branas, quin tenuem lachrymarum humo-
 rem permeare sinat. Cerebrum autem
 quidnam confert ad subitaneum lachry-
 marum torrentem in tristitiâ excitatum?
 Certum est, cerebrum in mœrore contra-
 hi; & contractum, aliquid exprimere; cum-
 que materia tenuior, factâ compressione,
 faciliùs exiliat quàm crassior; fit, ut ea sic
 expressa valde tenuis sit, aptèque lachryma-
 rum formam suscipiat.

Quanquam autem negavi vias *Placen-*
tiæ, per quas cerebrum materiam lachry-
 marum in oculos derivet, simulque asserui
 totam lachrymarum copiam per exiguam
 hanc glandulam in oculos effundi non
 posse:

posse : non tamen planè nego, quin aliqua
 cerebri humiditates per hanc partem eva-
 cumentur. Nam cum hæ glandulæ nervorum
 fibras in se distributas habeant, verisimile
 est, eas æque ac alias partes oculi, modò
 recitates, concurrere ad cerebri superfluita-
 tes expurgandas. Duo enim puncta lachry-
 malia sibi habent, ut dixi, accubua; quæ
 non tantum hujus glandulæ, sed & totius
 oculi humiditates excipiunt, & in nares de-
 rivant. Quare existimo hanc glandulam,
 modo quo dictum, excretricem esse.

Altera glandula sive innominata expri-
 mitur periphrasticos per illa nomina com-
 plexa *exteriorem, superiorem, vel majo-
 rem oculi. Sita* est versus exteriorem &
 minorem oculi-angulum, paulò supra pri-
 mam futurarum communium maxillæ su-
 perioris, prope rimam asperam, ubi ad
 orbitam oculi complendam ex parte con-
 ducit. Hæc glandula triplo major est al-
 terâ; nec rotunda, sed lata & compressa, in
 ambitu ferè circularis; nisi quod valde inæ-
 qualis sit.

Vasa habet ejusdem generis, ejusdemq;
 originis cum priore, nempe arterias, venas
 & nervos; à punctis verò lachrymalibus
 longiùs distat. Sed, quia humores facilè
 illuc delabuntur & descendunt; credibi-
 le est, ea puncta non minus inservire huic
 glandulæ superiori, licet magis distanti,
 quàm illi inferiori ac viciniore.

Vsus hujus glandulæ propemodum coincidit cum priore. Nam ut inferior adimplet rimam, ita hæc superior cum pinguedine concurrit ad formandam oculi globositatem, quâ adæquatur orbitæ suæ; & hæc quoque humiditates quasdam, quanquam non totam lachrymarum materiam, oculo suppeditat. Similiter expurgationi cerebri ex parte aliqua, nempe quantulum tantilla glandula potest, inservit, unâque nonnihil contribuit ad succi nutritii in oculum deputati depurationem.

Cùm verò materia lachrymarum conationem quandam habeat, tum cùm sudoribus, tum cum urina; quærat hîc aliquis, quâ ratione humores illi inter se differant? Existimo *lachrymas* maximè constare ex humore seroso & salino subacido è nervis stillante, & propterea facile coagulati in gummosam substantiam, quæ in maiore oculorum cantho, & ciliorum limbis frequenter concrescere cernitur; & ut plurimum crustam illam æmulatur, quæ ulcusculis cutaneis ad desiccationem tendentibus nascitur. Nam crustulæ illæ manifestè ex serosa quoque materia è labiis ulceris exsurgente oriuntur. Grumosa enim sanguinis portio, ulcere consolidante, non effluit; & patet ex pallida flavedine crustæ, quæ aliter livesceret.

Quod verò attinet ad *serum* in sanguine natans, id quoque videtur primitus è
nervis

A. H.
c. 54.

nervis promanasse, & per lymphæductus in venas reductum fuisse, adeoque cum sanguine, ut ejus vehiculum subsidiarium, excreta potulenta parte, permansisse. Quamquam enim, ut notat Cl. vir D. *Glossonius* Collega noster, maxima pars materiæ per lymphæductus refluæ aquosa est, & ex sanguinis halitibus condensatis genita, cum illa tamen materia aquosa conjungitur rejectanea quædam succi nutritii portio è nervis exstillans, quæ in venas reducta, ipsū sanguinis *serū* (separata per urinam aquosa parte) efficitur. Hinc enim serum quoque sanguinis ab eo separatum & in scutula igni admotū, levi coctione in consimilem dictis crustulis & fordibus oculorum congelatis substantiam coagulatur. Argumento haud improbabili, eos omnes humores ab eadem origine profluere. Dico igitur serosum nervorum liquamen unà cum aqueo ejusdem vehiculo, sale subacido permixto, esse ipsammet *lachrymarum* materiam.

Quod autē ad *sudorem* attinet, ille maximam suæ materiæ portionem, ab exhalationibus sanguinis in liquorem condensatis in cute mutuatur: tantillum tamen admixtum habet tum serosi liquaminis, tum salcedinis, tum etiam aliquando pinguedinis. Maximam verò affinitatem habet cum lymphæ. Tenuior enim majorque *Lymphæ* pars, est similiter sudor quidam intertus in liquorem concreescens, & reten-

us: similiterque cum seroso liquore è ner-
 is stillante commistus, ex quibus junctis
 ota lymphæ absolvitur. Videntur itaque
 sudor & lymphæ potissimum differre, ut su-
 dor internus & externus; nisi quod sudor
 externus fortè aquositatis plusculum in se
 continet; internus verò plusculum serosi-
 tatis. Si verò sudor externus plusculum quo-
 re serositatis admixtum habeat, tunc vis-
 dus simul fit, viresque plurimum dejicit.
 differt autem sudor à lachrymis. 1. Quod
 e puriores sint, magisque crySTALLINÆ;
 mirum quòd per colum subtilius traji-
 untur. 2. Quòd majorem coagulantis se-
 portionem contineant. Nam lachrymæ,
 dictum, facilè concrescunt in crustas;
 quòd in sudore rarò, si unquam, observatur.
 enim quod ad squamas & furfures capitis
 arumque partium attinet, illa, sudamina
 tius, quàm simplices sudores dicenda ve-
 unt. 3. Quòd plus salis in lachrymis, quàm
 sudoribus fortè deprehendatur.

Quod ad *urinam* spectat, illa variaz ma-
 s mixturæ particeps est. Constat enim
 in tantum ex aquosa lymphæ parte, diu-
 rna circulatione cum sanguine, inutili
 edita, sed & ex materia potulenta, quæ
 maxima ejus portio est; imò continet quo-
 re salinum totius sanguinis excrementum
 restremque ejusdem partem diuturnâ
 ctione liquatam aptamque, simul ac re-
 kerit, cum sale in calculum concrescere;

continet quoque tantillam portionem serosi vehiculi, quod hypostasin ejusdem constituere videtur. Ex his facile elucescit, quantum urina tum à sudore tum à lachrymis differat: nimirum materiam utriusque, si neutra per vias sibi proprias excernatur, cū urina commisceri & unā cum eadem emingi: Verūm urinam non hasce solum materias, sed, ut diximus, potulentam insuper, salinam, terrestremque sanguinis partem continere.

CAP. XXVII.

De Glandulis artuum.

Species harum glandularum enumerantur. **P**roximè tractandæ veniunt glandulæ quæ sub *axillis & inguine* sunt, atque etiam *illa, quæ in flexuris cubiti* juxta musculi bicipitis tendinem, & *illæ; quæ in flexuris genuum* sub poplite, & *illa circa medium longitudinis musculi sartorii* sive fascialis femur obliquè transcurrentis reperiuntur; quibus, si lubet, adjicere possis glandulas *concatenatas*, nempe illas, quæ quasi catena globulorum precariorum ab *auribus ad clavículas* fere secundum vasorum colli longitudinem extrinsecus dependent, quanquam hæ inter glandulas *morboſas* infra numerantur; quod frequentissime vel respectu numeri vel respectu magnitudinis præternaturaliter se habeāt.

Hisce

Hiscæ glandulis pluribus modis inter se convenit, adeoque junctim tractari possunt, nisi quod nonnullas differentias, minus licet notæ admittant, quæ paucis prælianda.

Illarum inter se convenientia.

Primò. Harum glandularum aliæ propriis nominibus donantur, aliæ à situ tantum cognominantur. Illæ in inguine, *buboes* vocantur; quæ est in femoris medio, pud Anglos vocatur *nux & oculus Papa*, præsertim in genere *ovino & bovino*; quæ sub axillis *axillares*; cæteræ à situ nomenclaturam sortiuntur.

Differentia nominum.

Secundo. Magnitudine & numero hæ glandulæ nonnihil variant, illæ in inguine sunt plurimum numero octo sunt; exque maximæ; quæ sub alis, tres frequenter inveniuntur, & minores; illæ juxta flexuram genu & in femore adhuc minores; demum illa prope flexuram cubiti paulò supra musculi bicipitis tendinem, minima.

Magnitudo.

Notandum autem est, quando diximus glandulas in inguine, illis sub alis majores esse, intelligi debere de maximis in una classe cum maximis in altera; non verò de maximis unius cum minimis alterius inter se collatis.

Figura.

Tertio, nonnihil etiã differunt quoad figurã, aliæ enim rotundæ sunt, aliæ ovales.

Cur in dictis locis

Cur autem perpetuò in hisce locis, & nunquam, aut rarò, in aliis reperiantur; aud adeò obvium est statuere. *Riolanus* ex

glandule semper reperiantur.

Hippocrate, vult, glandulas & pilos ejusdē
 l. 2. c. 31. utilitatis gratiā progigni. *Natura enim*,
 inquit. *facit glandulas & pilos ad eundem*
usum, illæ quidē quod influit, suscipiunt;
pili verò ex glādulis opportunitatē habētes
nascuntur & augetur, colligentes id quod
in extremitate redundat ac effervescit.
 Fatemur quidē pilos & glandulas in inguine
 & sub alis reperiri: at tamē in flexura cubiti
 & genu solas glandulas, pilos autem nullos
 invenias. Portò in plurimis corporis parti-
 bus pili nascuntur, ubi nullæ subsunt glan-
 dulæ, ut in pectore, tibiis, cruribus, &c. Un-
 de certum est, glandulas pilosque non ea
 necessitate naturæ conjungi, quam *Riolan-*
us præten- dit, sed pilos enasci posse, ubi
 nullæ subsunt glandulæ; & vice versa, glan-
 dulas reperiri posse, ubi non erumpunt pili.

An pili
 è glan-
 dulis
 alimen-
 tum pe-
 tunt.

Attamen humiditates in hisce locis lu-
 xuriant; volunt itaque, glandulas hic ap-
 positas exfugere superfluas illas humidi-
 tates, pilosque adeò è glandulis in se attra-
 here. Verum qui possint, cum quælibet
 glandula tunicâ propriâ undique cingatur
 aliæque membranæ inter eas & cutem in-
 terjaceant. Imò verò cutis ipsa sola pilo-
 rum mater est. Nam pilorum radices nul-
 libi cutem pertundunt, ut è glandulis ali-
 mentum petant. Quinetiam pili haud plu-
 rimū in ipso inguine luxuriant ubi glandu-
 læ locantur, sed circa os pubis, ubi nullæ
 reperiuntur. At verò si alimentum è glan-
 dulis

alis petere debent ; cur non copia majore
ascuntur ubi glans maxima inguinis sita
est ; minore autem , ubi longius ab ea ab-
sint ? Experientia verò contrarium docet ;
tucas , nempe , & exiles (si modò ullas)
circa glandem illam gigni ; densam autem
in osse pubis pronasce. Qua-
propter sententia illa explodenda est.

Mirari subit , nullum alium usum hisce
glandulis à *Riolano*, aliisque adscriptū esse :
obtuissēque eos oblivisci usū tantopere ab-
e decantati ; nempe , fulcire divisiones va-
porum ? Nam reverà insignes venarum rami
hisce in locis cernuntur. Hujus autem usus
utilitatem suprà satis refutavimus.

Quare alius harum glandularum usus
vobis excogitandus est. Diximus modò,
cur plurimum intercedere inter glandulas &
nervos commercii ; adeóque nervos glandu-
las aliquid vel apportare vel auferre, vel for-
mā utrumq̄ ; diversis temporibus. Nam pro-
fectò credibile est nervos primò aliquando
ad aliquid apportare, nimirum, inutile quid
& excrementitium respectu nervosi gene-
ris ; respectu autem venosi non prorsus inu-
tile. Et præterea glandulas hasce non exo-
nerari in portas excretorias , sed in venas
sibi proximas. Quæ ratio est , cur sitæ sint
ad majores vasorum divisiones ; nimirum,
ut acceptas nervorum superfluitates faci-
lius in illas venas , quibus firmiter adne-
ctuntur deponant.

*Verus
harum
glandu-
larum
usus.*

Similiter secundo non minus probabile est, nervos à glandulis hisce aliquando auferre; scilicet, succum quendam nutritium, quem similari attractione substantiæ glandulæ allectum, lymphæductus lymphæ suæ permistum effundunt, & virtute glandulæ ab eadem secretum post se relinquunt. Hoc confirmatur, quia substantia harum glandularum dulcis ac delicata est, habetque proculdubio familiaritatem aliquam cum iucco nutritio. Porro, lymphæductus ad glandulas aliquas perpetuò derivantur, priusquam in venas exonerantur: vixque sanè ratio assignari potest, cur natura lympham per substantiam glandulæ transmittat, cum multò facilius possit eandem per continuum minimèque interruptum canalem ad proprium depletionis locum deducere, nisi scopus esset secretionem aliquam in illo transitu peragere.

Ratio ergò, cur in inguine hæ glandulæ numerosiores & maximæ visantur, est quod nervi crurum quàm brachiorum majores sint, opusque habeant organis majoribus ad superfluitates suas amolendas. Eademque ratio est, cur glandulæ axillares, illas in genu numero & magnitudine superent: nimirum, quod brachiorum nervi majores sint illis qui ad tibias descendunt. Denique glandulæ juxta flexuram cubiti, cedunt magnitudine illis, quæ juxta flexuram genu reperinntur; quod

quod nervi ad tibiam descendentes majores sint illis cubiti.

Morbi hisce glandulis accidentes sunt: tumores *simplices* (quos bubones non magnos vocant) & bubones *maligni*, nempe vel *pestilenciales* vel *Veneri*. Cause tumorum horum generales, *duæ communes* esse possunt, quamvis quilibet specialis tumor alias sibi proprias ac specificas differentias subordinatas habeat. Prior causarum communium est circuitus sanguinis quoquo modo impeditus. Hinc enim statim laboritur tumor ob continuum & impetuosum sanguinis affluxum à corde per arterias, & ob recursum ejusdem per venas diminutum. Hujus rei evidens habemus exemplum in glandularum harum contusionibus, ut & in obstructionibus aliis, in quibus casibus glandulæ subito intumescunt, calor accenditur, pulsus augetur, affluxus ex impetu arteriarum irritatarum intensitur, tumorque demum partis ingens, ut plurimum, excitatur: adeoque nervi etiam in glandulis distributi comprimuntur, iisque damnum advenit secundarium ab arteriis, venisque primò affectis.

Altera causa communis tumorum horum, à nervis videtur originaliter petenda; nempe à superfluis eorum humiditatibus, quas in glandulas exspuunt, vel quantitate vel qualitate vitiosas. Hæ enim superfluitates, si in venas non satis expedite

ditè transmittuntur, glandulam nonnihil infarciunt: unde fit, ut vice versa redundet aliquid detrimenti arteriis & venis à nervis primò læsis, illæque circuitū sanguinis difficulter in glandulis peragant, tumorque consimilis excitetur ei, qui, ut diximus, oritur ab arteriis & venis primariò affectis.

Si verò superfluitates jam dictæ solâ quantitate peccent, aut qualitate non maligna, nimirum visciditate, crassitie, aut similibus; tumor simplex exorietur, & à malignitate omni alienus: si materia affluens venenosa aut contagiosa fuerit, oritur tumor veneno peculiari respondens, Pestilentialis, nempe & Venericus.

C A P. XXVIII.

De Glandulis penis speciei conservationi dicatis in maribus & primò de testiculis.

Methodus generalis ratio.

EXaminatis jam glandulis, quæ ad individuum spectant; ad alterum eorum genus, nempe ad eas, quæ *speciei conservationi* inserviunt, deveniendum est; quarum aliæ *maribus*, *fæminis* aliæ peculiæres sunt, *Maribus*, propriæ sunt, *testes*, *epididymis*, *parastata*, *medulla deferentium glandulosa*, *vesicula seminales*, *prostata*, *caro glandulosa corporum nervosorum*, & *glans penis*.

Testes.

Testes, mala vel poma amoris, duo sunt; *Testium* unquam nonnunquam (raro tamen) modo ^{nume-} nus, modo tres reperiuntur. Foris extra ^{rus &} abdomen propendent, ad radicē penis sub ^{situs.} entre in scroto. *Quinque* tunicis involuntur; quarū *duæ*, cōmunes; *tres* reliquæ, ^{Tunica} propriæ sunt. Communiū 1^a *oscheon*, *scro-* ^{quin-} *rum*, dicitur, 2^a *dartos*, *quia excorsabilis*. ^{que.} propriarum 1^a *orythroides*, à rubicundis & arnolis fibris; est sarcocelis sedes; 2^a *ely-* *roides*, vaginalis, quia instar cupulæ glā- is est. 3^a nervea vel albuginea: inter has uas posteriores continetur *hydrocele*.

Substantia testium est glandulosa, alba, mollis, laxa, cavernosa vel spongiosa, quæ licet manifesta cavitate careat, tota tamen quoquo modo pervia est in *fascicu-* *lum nervosum*, per ejus fere medium secundum longitudinem decurrentem.

Figura testium ovalis est, duasque habet extremitates; quarum alteri, annectitur principium epididymidis; alteri principium parastatæ sive deferentium. Quæ distinctio partium testis necessaria est ad genuinam descriptionem actionis & usus ejusdem; ut postea videbimus. Illa verò distinctio à *Spigelio* proposita, nimirum, in caput testis & fundum, haud magni est momenti, nisi ulterius explicetur. Nam ille caput tantum distinguit à fundo, quod illud superius & angustius sit, hoc verò obtusius ampliusque; quæ verba

parum lucis huic negotio afferunt, nisi capituli nomine, intelligatur illa extremitas, quæ excipit, vasa præparantia; fundi autem, illa, quæ connectitur parastatis.

Vasa.

Arteria-
ria-

Vasa habent *quinque* generum; arterias, venas, nervos, lymphæductus, & ductus nervosos. *Arterias* habent ab aorta, *spermaticas* dictas, quæ supra ureteres ad inguina delatæ & peritonæi processum egressæ cum vena & nervis implicantur, & inde admodum tortuosè & anfractuosè ducuntur, adeò ut, si à plicatione liberatæ in longitudinem protrahantur, ulnas aliquot adæquent. Arteriæ sic plicatæ sua sede immotæ detinentur virtute nervorum, quibuscum mirè intertextæ sunt, & in toto ductu firmiter ligatæ, adeòque constituunt corpus *pyramidale* vel *varicosum*. quod annectitur alteri testis extremitati, indeque dividuntur partim ad epididymidem & parastatas, partim ad ipsum testem; hæ maximâ ex parte sub tunica albuginea repunt, & tortuosè modò dextrorsum, modò sinistrorsum flexæ incidunt & literam Romanam majorem S S S multiplicatam referunt. Verùm hinc inde spargunt à se ramos, qui testem ipsum ingrediuntur penetrantque ut plurimum ductum *nervosum*, indeque versus superficiem variè reflectuntur, ubi potissimum exonerantur. *Vena* autem capillares versus glandulosam testiculi substantiã hian-

Vena.

tes,

tes, affluentem sanguinem exhauriunt, ne testiculus eodem obruatur, eundemque reportant in venas majores demumque vel in emulgentem, vel immediatè in cavam.

Nervos habent numerosos, partim à *Nervi.* plexo pari, partim à spinâ succum nobis em undique partibus distribuente mediante inferiore abdominis plexu, in quo illi mutuo implicantur & uniuntur: nervi ab hoc plexu orti, arterias concomitantur, earumque plicationes, ut dictum, ne interturbentur, cavent; in descensu verò majores subinde evadunt, & numerosiores, surculosque impertiunt partibus testiculos involventibus, demumque ad ipsum testem producti, videntur quasi in membranam expandi; tunicamque albugineam constituere; à cujus superiore superficie hinc illinc numerosæ fibrillæ sparguntur in ductum *nervosum*, eundemque conficere videntur.

Lymphæ ductus harum partium in majoribus animalibus valde conspicui sunt; præsertim si ligaturam vasis præparantibus vel ante vel statim post animalis obitum injeceris, videntur autem oriri ab ipsis testiculorum tunicis, & inde venas per processum concomitantes, abdomen ingrediuntur, & venas paulò post deferentes ad mesenterii glandulas vergunt, unde cum lacteis ad commune *receptaculum* deferuntur.

*Lym-
phæ ductus.*

5. *Ductus nervosus*, ut dixi, conficitur ex concursu fibrarum nervosarum ab inferiore tunicæ albugineæ superficie projectarum. Situs est in ipso medio testiculi secundum longitudinem ejusdem, ita tamen ut non minus recedat ab illa extremitate, cui connectuntur parastatæ, quam à lateribus ejusdem; verum quoad alteram extremitatem, non tantum ad eam pertingit, sed & eandem variis ductibus in unum coëuntibus pertundit, qui licet cavitate conspicua destitutus, liquorem tamen spermaticum manifeste in vas epididymidis sibi continuum effundit.

Actionem & usum *testium* tantisper differemus, donec epididymidem quoque & parastatas describerimus.

C A P. XXIX.

De Epididymidibus & vasis deferentibus.

Epididymidis descriptio.

Epididymis constat ex variis ductibus minutulis, albis, varie contortis & complicatis; qui omnes è *nervos* testiculi ductu prodeunt, in unum vas majusculum, priusquam medium epididymidis longitudinem emensum sint, coëunt: ductus hic similiter huc illuc contorquetur & involvitur; demumque ad alteram testiculi extremitatem delatus, retrorsum nonnihil flectitur, ibidemque in tubercu-

berculum elatus, qui explicatus in longitudinem vix credibilem extendatur. Oritur, ut dixi, ex illa testis extremitate, in quam vasa præparantia inferuntur; ubi *Cur nonnihil lividi coloris obtinet; qui color videtur provenire à materia adhuc crudiore in ejus ductu contenta: nimirum ab illa portione sanguinis, quæ nondum satis digesta vel reducta est, quæque cum spermate adhuc permista manet. Sanguis etiam si cernatur per medium ex albo obscure pellucidum, livescit. Quo verò longius procedit versus parastatas, eo minus livido illo colore inficitur. Priusquam vero medium iter conficit, plane albescit; scilicet; dicta sanguinis portiuncula, partim in succum album alteratur, partim in venas resumitur. Hic ductus partim nodosus, partim plicatus, versus parastatas fertur. Continet autem in se nonnihil parenchymatis glandulosi sibi proprii, præsertim in nodosis suis partibus. *Sic* hujus partis, quo melius firmetur, toto ductu tunicis testiculi connectitur. Desinit epididymis in parastatas; nam hæ partes ductum unum continuum constituunt. Paulò antequam epididymides ad fundum testiculi perveniunt, mutant nomen & *parastata* dicuntur. Distinguuntur verò ab invicem; partim quod hi candidiores cernantur, partim quod minore ductu gaudeant, eoque magis in-*

toro & complicato, minus autem nodoso; molliores quoque sunt, & læsi albissimum effundunt succum. Porro, ductibus his leniter inter digitos attrectatis, compressisque, emungitur lacteus succus in vasa deferentia, in quæ immediatè terminantur, vel potius antequam desinant, ulterius aliquantulum in ipsum vasorum deferentium initium progrediuntur.

*Etiam
actiones
& usus.*

Sequuntur *actiones & usus* harum glandularū. Non est dubium, quin semen conficiant: modum vero explicatè demonstrare, haud adeò obviū est. Putarunt veteres, tam venas, quam arterias, materiam huic operi superi suppeditare. Dato autem circuitu sanguinis, venæ ab hoc munere eximendæ sunt, siquidem ipsæ extrorsum sanguinem nullum deferunt, sed ejusdem reductioni soli incumbunt. Quomodo autem arteriæ hoc munus obeant, inter omnes nō convenit. Plurimi volunt, vitales tantum spiritus ad hanc rem sufficere, illud autem plane evertit sanguinis circuitus. Arteriæ enim nullis partibus spiritum vitalem sine sanguine impertiunt. Quapropter concedendum est, arterias spirituosum sanguinem ad has glandulas distribuere. Num autem is solus sit materia ex qua semen conficiatur, merito dubitari potest. *Arteria* enim quanquā satis evidenter in testiculorum *substantiam* admittuntur, ut, supra monstravimus; nō tamen adeò copiosè hic

*Arte-
ria &
venæ
quid
huc con-
tribunt.*

sanguinem distribuunt, ac arteriæ ejusdem magnitudinis in aliis partibus; recto enim ductu, ut dixi, feruntur versus canalem *nervosum*; indeque iterum per miras ambages revertuntur propemodum ad testiculi tunicam propriam, priusquam se exonerant. Arteriæ similiter ad *tunicam* ipsam delatæ, valde anfractuose huc illuc flectuntur & gyrantur; ita ut natura videatur utrinque caloris vitalis incremento, magis quam copioso sanguinis affluxui operam navasse. Non tamen negaverim, quin aliquid sanguinis vitalis in testiculi parenchyma effundant, sed potissimum versus ambitum ejusdem. Verùm mox venas capillares eandem exorbere, ne nimio sanguine obruatur. Porrò, notandum est, ut in medullari & alba cerebri substantia profundè secta, ita in testiculi parenchymate similiter inciso, guttulas plurimas sanguinis conspici; quæ tantum ex arteriarum dicto modo decurrentium sectione, emanant. Deinde, si arteriæ sanguinem copiosè in testiculos effunderent, hi necessariò colore etiam sanguineo tingentur; quemadmodum & aliæ partes omnes eundem colorem præ se ferunt, quotquot copioso sanguine perluuntur. Adhæc, caro glandulosa testium nervis uberrimè intertexta est, adeò ut si sensuum testimonio standum sit, *nervi* in ipsam glandulæ substantiam distributi arteria-

An semen ex illo sanguine conficitur.

teriarum venarumque numerum quadruplo excedant. Neque existimandum *nervos* hosce nulli usui destinatos esse. Quoniam autem neque sensus neque motus causâ facti videntur; restat, ut aliquid vel ad testes adferant, vel ab iisdem auferant. Non credibile est, auferre quippiam; quia testiculi per alias vias conspicuas, nempe, per vasa deferentia & canales aquosos vel lymphæductus, plenitudinem suam exonerant. Statuendum ergò est, *nervos* aliquid ad testiculos deferre. Est autem succus *nobilissimus*, ipso sanguine longè nobilior; quippe, vigecupla sanguinis quantitas ablata, non æquè debilitat, ac simplex seminis portio. Poterò, à venæ sectione non observantur animalia contristari; omnia verò animalia post coitum (excepto gallo) contristantur & nonnihil enervantur. Quare sperma ejectum non ex solo sanguine constat, sed ex alia & quidem nobiliore materia, cujus drachma una, viginti minimum sanguinis drachmis æquiparanda est. Ratio verò, cur *gallus* solus non contristetur; est seminis, in calido hoc animali, ubertas, tum etiam quod parum admodum illius uno coitu excernat, unde nullam debilitatem ex hac excretionem percipit. Gallum autem una vice seminis exiguam admodum quantitatem emittere, ex eo innotescit, quod

Cur tri-
stant
anima-
lia post
coitum.

enem (quanquam duplicem habet) exi-
em tamen admodum utcunque obtineat,
t tantillo temporis spacio, quo coitum
erficit, exiguam solum spermatis por-
onem emittere possit. In aliis vero
nimalibus, quæ copiosius sperma eji-
iunt, secus contingit; quod *nervi* isti,
n signem succi hujus nobilissimi quanti-
atem singulari coitu profundant. Por-
o, hoc vel inde constat; quia nervi
ervosæque partes frequenti Venere ex-
ccantur atque incalescunt. *Venasectio*
ero corpora potius humectat quam de-
ccat; magisque refrigerat, quam ca-
efacit. Unde inferimus, alterationes
tas, nimirum, nervosarum partium
alefactionem, & exsiccationem, non
rovenire à sanguine exhausto in coitu,
ed ex detracta *nobiliore* (ut dictum est)
nateria ex ipsis nervis effusa. Hæc enim
nateria humida, spirituosâ, lubrica, te-
errima, benigna & generationi aptissi-
na est. Quæ si nimis profusè effundatur,
um defraudet nervosum genus debita sua
umectatione & nutritione, non mirum,
idem plusculum calefaciat & exsiccet.
Contra vero, si hæc materia diutius so-
to retineatur; nervi omnes plus justo
umectantur & refrigerantur, ut vide-
e est in castratis animalibus, in mor-
o virgineo, cachexia atque simili-
us.

*Obje-
ctio.*

Quærat aliquis, si nimia sanguinis eje-
ctio, corpora tantopere enervet, qui fiat,
ut animalia castrata, quæ nunquam coe-
unt, infirmiora, ignobiliora, minusque
vivida sint, aliis Venerem exercentibus.

Solutio.

Respondeo, ipsam calefactionem & de-
siccationem nervosarum partium ad hanc
rem plurimum conferre, & quanquam
statim post seminis excretionem, nervi
nonnihil debilitantur; exaucto tamen ca-
lore, indeque crescente quoque virtute
concoctrice, materia deperdita haud dif-
ficulter restituitur; quo facto, calorif-
que incremento permanente, atque sicci-
tate ab assumptis moderatè temperata,
nervosæ partes multo robustiores & vivi-
diores redduntur. Etenim nervosarum par-
tium optima constitutio illa est, quæ majo-
rem caloris naturalis gradû siccitatemque
temperatam obtinet. In castratis autem
animalibus, quoniam nervi eorum à serosa
superfluitate non satis liberantur; fit, ut ca-
lor eorum minuatur & humiditas abundet.
Unde nil mirum, si magis effœminata, ig-
nobiliora, minusque robusta & vivida eva-
dant.

*Semen
grada-
tim ela-
borari.*

Porro, per intervalla illa, quibus à Ve-
nere abstinent, tantum abest, ut testiculî
absument generosas nervosarum partium
humiditates, ut easdem potius adaugeant.
Materiam enim per nervos exceptam ulte-
rius elaborant; dumque materia sic cocta
haud

naud continuò evacuatur, portio aliqua
ejus, per canales aquosos seu lymphædu-
tus, numerosè à testiculis prodeuntes,
inà cum humore aqueo in corpus reduci-
tur, adeóque sanguinem ipsum nobilitat,
qui partes omnes *nervosas* perluens, eas-
dem magis quam antea fovet, oblectat &
corroborat.

Dices, testiculos & epididymida non
necessariò ad speciei conservationem re-
quiri; nam totum genus piscium & ser-
pentum testiculis & epididymidibus ca-
ent; at pleraque eorum ovipara & non-
nulla vivipara sunt. Respondeo, quanquam
pisces & serpentes testiculis formatis ca-
ent, lactibus tamen vel aliis corpusculis
materia seminali copiosa refertis instructi
sunt. Sed quia sunt animalia imperfectiora,
rigidioris & simplicioris motus, ad mate-
riæ suæ seminalis præparationem, tanto
minusque accurato organorum apparatu non
indigent, atque illa animalia, quæ magis
sanguinea, calidiora, & texturæ subtilioris
sunt, varioque magis motus genere donan-
tur.

Hactenus materiam spermatis, ejus-
que originem persecuti sumus. Illamque
per arterias & nervos ferri diximus: ar-
teriæ quidem multò ignobiliorem mate-
riæ partem suppeditant; nervi autem no-
bilissimam virtute plastica imbutam, utra-
que vero accuratè permiscetur in testiculi
paren-

parenchymate , ibidemque digeritur & nonnihil alteratur , inde admittitur in fibrosam & porosam ductus nervei substantiam, ab eoque in principium canalıs epididymidis derivatur, ubi pars sanguinea nõdum satis alterata (quã supra lividi ibidemque coloris causam esse diximus) iterum in venas attrahitur , adeoque in corpus denuo reducitur: reliqua pars tendit versus paraſtatas, inque itinere ipſo porrò elaboratur, ſiquidem quo ulterius fertur , eo candidior apparet , excipiturque demum in ductum paraſtatarum ſibi continuum , ibidemque mox lacteum planè colorem induit , lentoque motu per ambagioſos hujus ductus gyros in vaſa deferentia transmittitur.

Uſus
medul-
lae defe-
rentium

Vaſa deferentia materiam hanc expedite deferunt ad *medullam glanduloſam* ; quam in ſuo canali , digitorum aliquot ſpacio , ante ingreſſum in penem , continent. *Medulla* hæc facta videtur , primo, ut extra coitum materiam huc delapſam ſiſtat & conſervet in futurum uſum. *Secundo*, ut in coitu ſeminis profuſionem aliquamdiu remoretur , ne confestim , & minore cum impetu ac delectatione efluat , neve guttatim exſtillans , generandæ proli reddatur inefficax. Si *taurus* recens caſtratus paulò poſt generaverit ; credibile eſt , cum generare virtute materiæ ſeminalis in teſticulis coctæ & aſſervatæ in hac medulla vaſorum deferentium ,

excretæque in proximo coitu. Postquam vero hæc materia absumpta est, non amplius generat; quod nobilissima hac materia destituatur.

Hæc medulla glandulosa in vasis deferentibus conclusa, ad urethram usque continuatur; incipit vero ubi illa vasa primum ad vesicam appellunt: ab exortu tenuior est; & progressu paulatim crassescit, donec vesiculis seminalibus conjungitur, inter rectum intestinum & vesicæ collum, ubi vasa deferentia obliquo ductu in urethram paulo extra spincterem vesicæ conspicuo ductu sese exonerant.

Ejus
tus &
figura.

C A P. XXX.

De Vesiculis seminalibus.

Vesiculae seminales sitæ sunt utrinque ad latera vasorum deferentium, inter vesicæ urinariæ & intestini recti ligamenta. Constant ex plurimis cellulis glandulosa substantia intertextis: & conjunctim racemum uvarum haud malè exprimunt. Hæ omnes cellulae in communem ductum coeunt qui in urethram, ei vicino loco, quo vasa deferentia, aperitur, viâ similiter invisibili subintrat.

Hæ vesiculae in *apris* ferè transparentes sunt & omnium animalium à nobis sectorum maximæ: nam pendebant $\frac{3}{4}$.

Ita

Ita inter se conjunguntur, ut pro simplici membro haberi possint; verū binis insertionibus utrinque ad deferentium latera in urethram aperiuntur. Utraque insertio ex variis foraminibus constat, è quibus, compressis vesiculis, aquosa & ex albo livescens materia, tanquam è scaturigine, copiosè emanat. Totum eorū corpus ex innumerabilibus cellulis humore plenissimis constat.

In Porcello Indico vesiculas seminales bicornes, pyramidales & contortas instar lumbricorum intestinalium, ad trium pollicum longitudinem protensos & fere ad renes usque excurrentes, sæpèque 3. j. ponderantes, unà cum *D. Glissono* & *D. Entio*, Cl. viris, observavi.

Usus harum vesicularum communiter ab Anatomicis assignatus, est excipere & conservare elaboratum semen in futuros coitus. Quod ad receptionem seminis attinet; multi putant, semen elaboratum in testiculis, extra coitum ad has vesiculas transmitti, ibique conservari. Non est dubium quidem, quin vesiculæ hæc sint seminis receptacula; verū eas à testiculis per vasa deferentia quicquam excipere nequaquam concedendum est. Etenim vasa illa deferentia nullo cum his communi ductu gaudent. Præterea vesiculæ ipsæ glandulosæ cum sint, materiam quandam spermaticam conficiunt. Si enim earum munus tantum esset, semen ab aliis parti-

partibus elaboratum continere ; ex folis membranis constitissent, neque opus fuisset glandulosâ ejusmodi intertextâ mole. Videntur enim vesicâ urinariam & vesiculam milariam, quatenus mera receptacula sunt, & membranis tantùm tunicis conflari, esseque tamen conservandis suis humoribus sanè idoneas. Quare, cum hæ vesiculæ non merè tales sint, sed carne etiam glandulosâ insuper donentur ; nobilior sanè usus iis concedendus est, nimirum, semen peculiaris generis conficere. Denique hoc demonstrari videtur, quod semen in hisce vesiculis contentum diversi planè generis sit, ab illo, quod in testiculis excoquitur. uti clarè liquet in vasis spermaticis majorum animalium.

Vesicula seminales in equo nomini suo melius respondent, quàm in quovis alio. Tenentur enim constant ex *duabus* partibus, quarum *altera* mera vesica membranæa est, altera glandulosa. *Vesica* à me dissecta sex pollices longa & propè tres lata erat, quantum vacua & nondum aperta ; videbatur autem distendi posse ad majorem amplitudinem, si modò repleta fuisset. Continebat in se materiam quandam seminalem instar gelatinæ & subcineritii coloris ; stylus in hanc vesicam, aperto fundo, immissus obliquè ferebatur versus urethram, inque illam per idem foramen cum vase deferente ejusdem lateri inferebatur.

*Alter*a pars harum vesicularum, quã glandulosam diximus, crassior erat, latiorque ex illa parte, quã urethræ committebatur, & ubi inferebantur vasa deferentia, non descendendo versus fundum, paulatim cunei instar attenuabatur. Substantia hujus glandulæ haud multum ablimilis erat, illi testiculorum, sed grisei magis coloris & conspicuis *foraminibus* stylum mediocrem admittentibus; intus excavatur: hæc omnia *foramina* in ductum unum communem uniuntur, nimirum priusquam ad urethram pertingunt. Etenim immissus stylus in quodvis foramen, facile nulloque impedimento, in illum communem ductum impellebatur. Ipse verò hic ductus non penitus urethram pertundebat, sed tenui & spongiosa urethræ membranâ operiebatur. Per illam materia spermatica ab hisce vesiculis elaborata in coitu eliditur. Verisimile est, vesiculas hæc glandulosas extra coitum, plenitudinem suam quoquo modo deplere in vesiculam membranosam annexam modò descriptam. Siquidem materia seminalis in utrisque contenta, ejusdem speciei erat. Multum tamen illi dissimilis, quæ in testiculis perficitur. Unde concludimus, vesiculas seminales non excipere materiam, quam continent, à testiculis per vasa deferentia, sed à sua glandulosa substantia, quam etiam involvit communis tunica vesicæ membranosæ; ut eò facilius cer-

tertiusque glandulæ suæ sudamina semina-
ta in cavitatem suam admittat. Dicimus
igitur vesicularum seminalium usum esse,
culiaris generis semen in se conficere &
coitûs tempus asservare.

C A P. XXXI.

De Prostatis.

Rostata sunt glandulæ duæ sitæ ad radi- Eorum
cem penis supra sphincterem sive mus- situs,
lum vesicæ, utrinque ad hujus collum, magni-
culò extra insertiones vasorum deferentiû tudo,
vesicarum seminalium. *Magnitudo* eo-
rum est dimidiæ nucis juglandis; simi sunt,
quæ penem respiciunt; gibbosi, quæ intesti-
num rectum. Figura eorum ad ovalem figura,
proximè accedit. Substantiam habent spon- Sub-
tosam, duriolem tamen & firmiorem illâ stantia,
vesicularum seminalium, quibus etiam pal-
lores sunt; quanquam transversim disse- color.
rentibus intus rubicundiores apparent: robusta
membranâ investiantur.

In porcis maximi sunt, oblongi, crassi,
ferè teretes, urethræ lateribus utrinque
acent, in cellulis materiam mitem,
mollam, lubricam, albugineam, gelatinæ
consistentem, continent; in quam per unicam
apertionem, sed amplam, octo pollices
transversos, & vesicularum exitum,
urethram, materiam suam deponunt.

Pondus unius erat unciarum quatuor, & longitudo ejusdem pollicum quinque.

Vasa.

Donantur arteriis, venis, nervis canalibus aquosis seu lymphæductibus, & porositate, quæ in urethram aperitur foraminulis, in sanis quidem inconspicuis, in gonorrhœa autem laborantibus & defuncti eadê evidenter cernuntur. In equo, foramina hæc conspicua sunt, & pollicari minimâ distantia extra insertionem vasorum deferentium in supernam urethræ partem patefcunt. Sunt nempe, duodecim exigua foraminula, quæ singula in papillis, grani finis magnitudine, in urethra protuberantibus, reperiuntur; eademque papillæ, urinæ præterlabentis ingressum prohibent.

Usus de eodem.

Varia sententia.

1. Rejicitur.

Non excipere semen ab aliis partibus genitum.

De glandularum harum usu, inter Anatomicos parum convenit. Omnes tamen concedunt, eas continere humorem oleaginosum, lubricum, & pinguem; qui exprimitur cum opus est, ad meatum urinarium illinendum, ne ab urinæ acrimonia lædatur. Nonnulli autem existimant, materiam hanc, seminalem esse, & ulterius in hisce glandulis elaborari. Alii volunt easdem non tantum incrassare, & perficere semen, sed & tenuem humorem ad titillationem excitandam gignere. Denique accensent, seminalem materiam in his partibus, nec gigni, neque contineri.

Quia glandulas hæc seminalem quædam materiam continere arbitrantur, e

tenus quidē non errant. Verūm dum ajunt, eas materiam hanc ab aliis partibus excipere, eidemque perfectionem solūm aliquam largiri, erroris arguendi sunt. Quippe, nullus ductus aut meatus communis inter testiculos & has partes, aut inter easdem & vesiculas seminales intercedit. Unde certissimum est, eas nihil seminis ab alterutro mutuari. Quare, si semen in se continent, proculdubio id ab ipsis generatur.

Qui *secundam* sententiam tuentur, 2. *Sibi* nempe, glandulas hasce partim semen in-^{met ipse}crassare, partim tenuem humorem majoris ^{repug-}distillationis gratiā gignere; videntur sta-^{nat.}tuere contradictoria; nempe *incrassare* & *attenuare*, quæ *ἀσύνετα*. Si enim glandulæ ad semen incrassandum aptæ fuerint, non possunt simul putari idoneæ, quæ id ipsum attenuent.

Denique, qui *tertia* opinioni favent; 3. *argu-*mentas sc. non omnino semen confice-^{menta.}re, sed alium humorem urethræ solūm lubricationi destinatum, his rationibus tuentur. Primò, quod castrata animalia non generent. Deinde, quod multi gonorrhœâ ad triginta annos laborantes cæcra sani, vixerint. Neutrum autem argu-^{Quæ re-}mentum satis firmiter concludit. Statui-^{fiuntur.}mus enim tria distincta genera seminalis materiæ ad efficacem generationem requiri: illamque quæ in testiculis excoquitur, se multò nobilissimam; non mirandum

*Tria esse
seminis
genera
proba-
tur.*

ergò, si castrata animalia, hâc destituta frustra coëant; eo ipso verò quòd in irritato hoc coitu, semen aliquod emittant, evidentissimum est, esse etiam alias partes seminis generationi dicatas, præter testiculos. Si autem vesiculæ seminales & prostatae semen generent; necesse quoque est, *tria esse materiae seminalis genera.* Natura enim eidem operi efficiendo partes tam diversæ constitutionis nunquam exstruit. Neque enim fieri potest, ut tanto discrimine sejunctæ, in eodem munere exequendo conveniant. Verùm natura semper facit quod optimum. Earum ergò altera si supponatur aptissimè instrui; altera, quæ ab hâc differt, in quantum differt, ineptior ad idem opus necessariò erit. Quoniam igitur natura tria genera partium distinctæ constitutionis generando semini formavit; sequitur, esse tres distinctas species materiae seminalis à tribus dictis partibus genitas. Videmus partes corporis diversas admodum esse, ac dissimiles; quare, minus verisimile est, omnes ex unâ eademque simili materia confici posse. Et quamvis (si ulla harum trium partium suo muneri defuerit) generatio irrita fiat, non tamen inde rectè infertur, partes reliquas semen nullum gignere. Et consequenter argumentum à castratis animalibus deductum, non evincit, Prostatas semen nullum conficere.

Quod

Quod hanc rem extra aleam ponit, est
 sa vasorum harum partium terminatio;
 ita comparata est, ut una earum nun-
 quam in alteram se exoneret: sed peculiari
 actu in urethram quælibet definit, distat-
 te in nonnullis animalibus exitus prosta-
 rum ab exitu deferentiũ & vesicularum,
 eto minimum pollices: in aliis quoque
 animalibus, nempe, tauro, cervo, ariete, ca-
 po, erinaceo, porcello Indico, &c. satis
 evidens distantia inter horum vasorum in-
 tiones deprehenditur: quod abundè de-
 monstrat quamlibet harum partium pecu-
 ri muneri destinatum esse; & cùm omnes
 communem meatum, urethram nempe,
 materiam quam generant, deponant; patet
 quoque eas uni generali officio incumbere;
 nempe generationi seminis, quanquam spe-
 cibus diversi, secundum diversam organorum
 constitutionem.

Quod ad alterum argumentum à gonorrhœa laborantibus petitum attinet. Quan-
 tum *Bartholinus* supponit, Prostatas esse
 solum gonorrhœæ, id illi tamen haud fa-
 cile concesserim. Etenim frequenter acci-
 dit, ex repentina atque intempestiva go-
 rrhœæ suppressione à protenter astringen-
 tibus factâ, ipsos testiculos intumesce-

Quod vix fieri posset, nisi ipsi ex parte
 vesicles gonorrhœæ forent. Propterea enim
 intumescunt, quòd materia intempestivè
 stricta, in eos regurgitet. Quare veri-

*Prosta-
 tas non
 esse se-
 des ge-
 nor-
 rhœa.*

similius est, gonorrhœa non unam tantum partem generationi seminis dicatam, affligere; sed omnes tres. Quod apparet ex testiculorum tumore, & carunculis circa vesicæ collum excrescentibus. Si verò daremus *Bartholino*, hanc partem esse gonorrhœæ sedem; non propterea inde evincitur, eandem semen non coquere. Enimverò non sequitur: gonorrhœa laborantes per triginta annos, cætera sunt sani; ergo materiam seminalem non profundunt. Quanquam enim materia effluens non est semen perfectum, à partibus tamen seminis generationi dicatis elabitur. Fieri porrò potest, ut tractu temporis, vitiosa humorum colluvies ad partes debilitatas confluat, & per earum ductus evacuetur. Utcunque enim hæ partes in statu sanitatis, generationi seminis, ex naturæ instituto, inserviunt; fieri tamen potest, ut gravi hoc morbo diu afflictæ & debilitatæ, haud amplius semen conficiant, sed crudum quendam succum, qui à colluvie dicta, cum toto corpore undique confluyente permixtus, excludatur foras. Quo casu majus impendet periculum toti corpori, ex restrictione talis fluxûs, quam ex ejusdem continuatione. Neque mirandum, si quis cætera sanus ultra triginta annos tali fluxu laboraverit: Quippe, hæ partes hoc modo affectæ, genium suum quasi exuunt, & sentinæ corporis loco sunt. Quis miretur si ope fonticulorum aliquot

quot aut aut ulcerum saniem profunden-
 um aliquis, diu vitam, cætera sanus, pro-
 bahat? Hæc inde quoque luculentius con-
 mantur? quod fœminæ etiam quæ pro-
 stis destituuntur, gonorrhœa laborare
 sicut. Quæ in illis proculdubio à testi-
 lis (cùm careant aliis organis seminis
 infectioni idoneis) necessariò provenit.
 nò verò in iis quoque frequenter gonor-
 œa hæc diu durat; tandemque in fluo-
 rum album, enervato testiculorum robo-
 re, degenerat. Quod idem prope est,
 quod viris accidisse diximus. Ambo enim
 e viâ corporis colluviem deponunt.

Examinate jam, partimque rejectis aliorum *Verus*
 utentium, verus harum glandularum usus ad- *usus*
 quendus est. Primò, nò negamus, eas posse *Prosta-*
 servire lubricationi urethræ, quod idem *tarum.*
 officium fortè etiam vesiculis seminalibus
 et jure tribuatur. Verùm hic usus non est
 principuus; sed primariò inserviunt genera-
 tioni materiæ cujusdã seminalis diversi ge-
 neris, ab illa, quæ in testiculis aut vesiculis
 seminalibus conficitur. Nã ut diximus, ma-
 teriæ, seminales in his tribus partibus con-
 tinentur, sensuum indicio, diversæ sunt, & ab
 organis diversimode constitutis preparan-
 tur. Nam materia, quam testiculi confi-
 unt, multò nobilior videtur, lactei que
 consistit, quàm reliquæ, coloris est: in vesti-
 culis seminalibus materia serosior & magis
 allida cernitur: in prostatis autem magis

crassa, lubrica ac viscida deprehenditur. Verisimile itaque est, hæc tria genera materiæ seminalis ad complendam generationem ex parte maris requiri: & si ullum ex tribus defuerit, generationem frustrari: sin aliquid eorum imperfectum fuerit, imperfectionem hanc ad fœtum inde genitum traduci.

Observatio chirurgorum, qui lithotomiæ operam navant, hoc ipsum confirmat; nempe illos, quorum prostatae in calculi majoris & asperi extractione multum lacerantur, steriles & infœcundos in posterum evadere; fortè ex laceratione hâc, calculus, ipsi loco affluxûs materiæ seminalis è prostata in urethram, inducitur. Verùm iidem quoque observant, sectos, quibus vesiculæ seminales ex lithotomiâ similiter dirumpuntur, ineptos etiam ad generationem reddi. Unde sequitur tum prostatas tum vesiculas seminales ad generationem efficaciter concurrere, & utranque in hunc usum materiam sui generis præparare.

C A P. XXXII.

De glandulosa substantia corporum nervosorum; deque Glande penis.

*Ejus
descri-
ptio.*

Circa glandulosa corporum nervosorum in homine aliisque animalibus, quibus exilior penis contigit, sensu vix percipi potest. Verùm in pene equi evidentissimè

mè conspicitur. Sunt enim corpora nervosa quasi binæ capsulæ vel folliculi oblongi ; muniunturque undique exterius crassa, alba, nervosa, firmissimâque membrana, quæ tempore erectionis plurimum inflatur ; sanguine spirituofo in eandem vi magna affluente per arteriam penis : ex qua plenitudine induratur. Nè verò capsulæ hæc impetu sanguinis nimium distendantur, fibrulis vel nervis innumeris transversim à latere ad latus decurrentibus coercentur & colligantur. Fibris vel nervis hisce intertexta est caro glandulosa, de qua nunc agimus ; quæ quodammodo infarcit capsulas, easdemque extra coitum à nimia confidentia & flacciditate tuetur. Tempora verò erectionis, sanguis partim in has glandulas, partim in cavitatem liberam harum capsularum effunditur.

Glans penis, βάλανος Ob glandis similitudinem, trium corporum nervosorum extremis adnascitur. Est figuræ turbinatæ: coloris, dum flaccescit, lividi; dum intumescit, rubicundi. Tenuissimâ membranâ tegitur. Intus constituitur ex glandula fungosa & nervis subtilissimè intertextis, unde exquisitissimo sensu prædita est: merittissimoque creditur voluptatis Venereæ sedes primaria, in eundemque solùm usum videtur efformata: nam incalescens unâ cum pene intumescit. In ea germinant fici, & verrucæ Venereæ.

C A P. XXXIII.

De glandulis Proles propagationi destinatis in fœminis, & primo de Testibus.

Harum glandularum divisio. Glandulas Proles propagationi intervenientes maribus proprias hæctenus perpendimus: Superfunt illæ, quæ mulieribus appropriantur; eæque partim generationi, partim nutritioni inserviunt; generationi, testes sui generis, nymphæ seu alæ, clitoris, caruncula myrtiformes.

Testium muliebrium ab illis virorū differentia. Testes muliebres quanquam glandulosi sunt, ab illis tamen virorum plurimum discrepant. Primò enim intrinsecus in cavitate abdominis reconduntur, nempe haud procul ab uteri fundo, cui alligantur; partim ligamenti latis, partim vasis deferentibus. Secundo, figurâ quoque differunt, quæ ovali minus aptè respõdet: Est enim antica & postica parte lata & compressa; & superficie inæquali & tuberosa: quanquã vidimus in virgine emaciata, turgidos & æquali superficie præditos. Carent etiam epididymide & parastatis. Tertiò, substantia testium fœminarum vesiculas quasdam spermate lymphido plenas in se continet; qua ratione, magis accedunt ad vesiculas seminales, quàm ad testiculos viriles. Quarto, Fœminarum testes minores sunt. Denique unâ tantum tunicâ propriâ & validâ integuntur.

Hæ differentiæ *D. Casparo Hofmanno* *Instit. Med. l. 2. c. 44.* sufficere nō videntur. *Testes, inquit, muliebres, cū virilibus collati, sunt cadavera testium.* Parvi enim sunt, ex succi, & quod res caput est, ψαδυποδ, ut *Græci dicunt*, hoc est, non compacti ex uno solido corpore, sed ex multis sibi invicem impositis, ut si quis ex arena funem texerit, in quibus non nisi rarissimi humoris aliquid continetur, tam semini masculo similis, quàm atramentum lacti. Et quæ potest esse similitudo, cum, quod *Gal. urget*, tanta sit dissimilitudo? Sed *Ubi omnia bene habuerint, qua via in uterum venis? Imò effunditur extra in iis, in quibus est.* Quare dico audacter, Testes hi non minus sunt notæ gratia, quàm mammæ, aut si ita vis, papillæ illarum in viris.

Ex hac descriptione elucescit, *D. Casp. Hofmannum* testes muliebres tantum nominetenus, cum illis virorum communes agnovisse. Ait enim, esse cadavera testium, nihil habere similitudinis cum illis virorum, & tantum notæ gratiâ fœminis dari, quemadmodum papillæ viris. Quid sibi velit per testium cadavera, haud facile est conjectare; nisi intelligat eos nullum testiculorum munus exequi; quod aperte in descriptionis fine insinuat. Si verò semen in iis generetur; non dubium est, quin aliquali testiculorum munere defungantur: semen verò in illis genera-

ri, videtur satis demonstrari posse ex animalium fœminei sexus castratorum sterilitate: sed de hâc re infrâ fusiùs. Patet etiam ex ipsa voluptate, quam fœminæ ex seminis excretionem in coitu percipiunt, & ex consequenti contristatione, post nobilem illum succum excretum. Sed instat ille, eorum semen tam masculo simile esse, quam atramentum lacti. Verùm semen, quod continetur in testiculis fœminarum, non atrum est; sed limpidum & sola corpulentia virili cedit. Ubi dicit, esse tantum notæ gratia, ut papillæ in viris, id præter rationem statuit: nempe notam ibi exstrui, ubi in vivo animali à nemine observari possit? Cur non similiter notæ causa fœminis conceduntur vesiculæ seminales & prostata? Quod verò ad virorum papillas attinet, non improbabile est, posse eas, si ab ingruente ætate suggerentur, excrecere & lac, quanquam minore copia, quàm in fœminis, præbere. Videmus enim in nonnullis mulieribus, mammæ adeò exficari & exarescere, ut vix illarum vestigia supersint.

Porro ubi ait, testes muliebres exsuccos esse & rarissimè aliquid humoris continere; videtur mihi potius ex aliorum perperam intelluctis observationibus, quàm propriâ experienciâ illud asseruisse; & fortè ex *Fallopis* verbis non satis perpensis errandi ansam arripuit. Dicit ille, se nunquam fœminarum testes semine refer-

fertos vidisse : verùm de hac *Fallopis* opinione postea videbimus. Interea loci notandum, *Fallopium* constanter agnovisse, testiculos hosce, materiam quandam aqueam in se continere. Ego etiam testari possum, me in nullis hæctenus dissectis animalibus satis sanis has partes exsuccas deprehendisse; tantum abest, ut rarissimè aliquid humoris in se contineant.

Præterea asserit, testiculos hosce non esse compactos, nec sibi magis cohærere, quàm si quis ex arena funem texerit. Verùm certissimum est, quanquam ex pluribus vesiculis glandulosâ substantiâ intertextis constant; eos tamen unâ continuâ & sibi propriâ eaque satis firmâ membranâ includi: omnesque eorum partes ita constitutas esse, ut communi usui inserviant. Non autem semper ad unitatem & complementum partis requiritur, ut nullam particularum compositionem admittat: ita enim plurimæ glandulæ unitate destituerentur; quòd ex plurimis frustulis aptè commissis conficiuntur; ipsæ vesiculæ seminales in viris consimili compositione cum illa testium muliebrium exstructæ sunt. Non video igitur, cur in hisce partibus, compositionem magis compactam desideret.

Denique, negat dari vias, per quas se exonerent in uterum; sed de hac re mox videbimus: Interea loci, ait, *effundi extra*, nempe semen, sed per quæ vasa? Nul-

la enim testibus continuantur, quæ semen ab illis extra corpus deferant, sed forsitan illis verbis voluit, effundi in abdominis cavitate; tunc autem quæro, non tantum per quæ vasa, sed & in quem finem, & quid de eo sic effuso postea fiat; in sanis quippe nulla hujusmodi materia in abdomine aperto unquam deprehenditur; quare hæc *Hofmanni* descriptio non tantum curta & manca est, sed & pluribus erroribus obnoxia: quamobrem neglecta illius sententia, descriptionem cœptam persequamur.

Testes muliebres vasa habent præparantia, reducentia & deferentia. *Præparantia* sunt, arteriæ & nervi; *reducentia*, venæ & canales aquosi vel lymphæ ductus; *Deferentia* putantur à nonnullis duùm esse generum, nimirum, *breviora*, magisque directè tendentia ad uteri fundum; & *longiora*, quæ *Tuba Fallopi* dicuntur, & non directè, sed circa exteriorem testiculi extremitatem, capreoli in modum crispata, postea verò rectà ad uteri cornua feruntur.

Verùm minùs viris simile est, naturam instituisse duo generum vasorum ejaculatoriorum in fœminis: Frustra enim fit per plura quod fieri potest per pauciora. Uni autem testiculo sufficit unum vas ejaculatorium. Quare, verisimile est diversa hæc vasa diversis muneribus incumbere; & si alterum ejaculatorium fuerit, alterum
potius

potius esse receptivum. Sed utrum horum
 jaculatorium? Existimem certè id quod
brevius est, & directè ab interiore testiculi
 apice versus uterum tendit, & in ejus sub-
 stantiam inseritur. Dices, non inseri aperta
 ductu in uteri cavitationem. Fateor: Non
 nim ex usu foret, si sic insereretur. Nam
 iri quoque ejaculatoria per cæcos ductus
 eu potius per quandam transfudationem in
 rethram exonerantur. Ipsa autem diffi-
 cultas permeationis tum ad irritationem,
 tum ad actionis vigorationem conducit.
 i enim absque luctatione aliquâ materia
 ponte deflueret, id eveniret quod in go-
 rorrhœa cernitur, inefficax & involuntariû
 permatis profluvium. Verum alia in super-
 ecularis ratio in fœminis exigit, ne vasa
 jaculatoria aperto ductu in uterû hiarent.
 itenim *semen* mulieris non in uteri cavi-
 atem, sed in solidam ejusdem substantiam
 erivandum erat; scilicet, ut ibidem cum
 virili mixtum, uterum quasi *terram* præ-
 araret & subigeret, adeoque radices futu-
 æ suæ augmentationis firmiter poneret.
 statuendum igitur est, *brevius illud vas*,
 quod vix semipollicis longit. dinem supe-
 rat, esse ipsum vas ejaculatorium. Confir-
 matur autem eo, quòd ita interiori testi-
 culi apici continuetur, ut consimiles in suo
 ductu vesiculas, etsi multò minores, con-
 similique materiâ refertas includat.

*Defe-
 rentiâ
 inser-
 tio.*

Dices, *Fallopium* negare semen ullum in
 testi-

testiculis foemineis generari. Ejus verba sunt: *Omnes Anatomici uno ore asserunt, in testibus foeminarum semen fieri, & quod semine referti reperiuntur, quod ego nunquam videre potui, quamvis non leuem operam, ut hoc cognoscerem, adhibuerim.* Respondeo, Doctis. Fallopeum inde decipi, quod existimaverit, nullum humorem seminis nomine venire debere, qui non crassitiem & substantiam seminis virilis æmuletur. Aliter enim constat ex sequentibus ejus verbis, reperiri in testiculis humorem aqueum & limpidum, quem semen muliebri esse assero. Ejus verba sunt: *Vidi quidem in ipsis (nempe testiculis) quasdam veluti vesicas aqua vel humore aqueo, aliàs luteo, aliàs verò lymphido turgentes; sed nunquam semen vidi, nisi in vasis ipsis spermaticis vel delatoris vocatis.* Intelligit autem; ut arbitror per vasa spermatica, ductus tubarum; quippe in iis solum testatur se, paulo post, semen reperiisse. Quæro autem à Fallopio, cui usus aqueus & limpidus hic humor in vesiculis testiculorum foemineorum generetur; si feminis rationem nullo modo habiturum sit? & an quodlibet semen sit necessariò ejusdem spissitudinis & corpulentia? Videmus etiam in vesiculis seminalibus virorum, aprorum, &c. humorem multò tenuiorem, magisque aquosum, quam in testiculis & prostaticis eorundem animalium

ium reperiri. Certum ergo est, ad formam seminis non perpetuò requiri eandem crassitiem; & æquum videtur, ut semen muliebrem multò tenuius sit, illo virorum; ut ipsæ illis frigidioris, humidioris, magisque aqueæ constitutionis sint. Quod verò demonstrat, testes fœminarum efficaciter ad prolis generationem concurrere, est castratio fœmellarum cujusvis generis, quæ ex eo tempore steriles planè evadunt. Concludendum igitur est, testiculos mulierum generare semen, & habere ejusdem vasa ejaculatoria; nimirum illa breviora modò descripta.

Hoc autem dato, aliud munus *tubis Fallopianis* inveniendum est. Certum esse arbitror, eas aliquid ab utero excipere. Observavimus nuper in dissectione *equæ gravidæ*, *Tubas Fallopianas* plurimis valvulis orato earum ductu muniri, ne quid seminalis materiæ per easdem versus uterum, ut in ejus cavitate deferatur. Verùm è cavitate uteri in tubas, foramen stylum admittens, cernebatur. Videntur ergò vasa hæc ita constructa esse, ut potius è cavitate uteri aliquid excipiant, quàm quicquam in eandem effundant.

Quid autem excipiant? Duas conjecturas item afferam. Prior est, esse uteri spiracula quædam: posterior, ea in coitu portio- nem prolificam virilis seminis in se rapere.

Ad priorem quod attinet, hæc vasa esse

uteri spiracula, videtur id confirmari ex eo, quod in animalibus majoribus immisso stylo ab utero in hujus vasis ductum, nullâ valvulâ impediente, ad expansam turbæ extremitatem pertranseat, ibidemque in abdominis cavitationem exeat. Possunt itaque gestationis tempore exhalationes uteri per eas tubas in abdominis cavitationem eructari: quæ etiam causa esse potest, cur gravidæ tot symptomatis ab utero affligantur.

*Tubas
attra-
here se-
men vi-
rile.*

Ad posteriorem verò quod spectat, verisimile est *has tubas* imbibere in coitu sufficientem portionem seminis virilis ad conceptionem. Etenim (ut luculenter demonstrat vir acuratiss. & Cl. D. *Harveus* in libello suo subtilissimo nuper edito, de generat.) in cavitate uteri post coitum prolificum per aliquot dies nihil deprehenditur. Cum verò fœminæ in coitu materiam seminalē evidenter excipiant, neque eandem (si modò fœcundæ fiant) denuò rejiciant; necesse est, eam vel in uteri tunicas, vel in aliqua ejus vasa recedere. Quoniam igitur duo genera vasorum uterum & testiculos respiciunt; probabile est, alterum eorum semen emittere, alterum attrahere.

*Quo-
modo
deduci-
tur ad
uterum.*

Etenim testatur *Fallopis* se sæpius in his meatibus semen exquisitissimum reperisse, aliis fide dignis spectatoribus presentibus quoque. Quæso igitur, unde hoc semen? Patet ex discursu *Fallopis*, ut & ipso

pro sensuum testimonio, nullam istiusmodi materiam in testiculis mulierum contineri; quare necesse est ab aliâ origine deducamus, quam tamen in corpore mulieris nullibi reperire est; ut necesse sit confugere ad semen virile, tempore coitûs assumptum. Sed quò fertur semen sic assumptum? fortè per fibrillas nervosas à ductu tubæ reflexas ad exteriorem testiculi extremitatem. Hæ enim fibrillæ mihi videntur quommodo repræsentare *capillares* illos neatus, qui è *ductu nerveo testium virilium* prodeunt ad epididymidis ductum constituent. Sed quid fit de semine ad hunc testiculi apicem producto? Inde fortè, quam sensim & lento motu, ad vas ejaculatorium derivatur. Imò si detur, primò dextris ad testes, exinde tamen necesse est, ut illud uterum demum per vase ejaculatorium illabatur; alioquin nullo modo cum semine foemineo aptè commisceri atque uniri potest aut omnino pervenire ad genialem uteri locum ubi primum conceptionis fundamentum jaciendum sit.

Non autem illabitur statim in uteri cavitatem; sed à tunicis ejusdem imbibitur, & que emollit adeò & præparat, ut embryo radices suas quasi in iisdem defigat; quibus postea alimentum attrahat: vel eisdem ita disponit, ut succum nutritivum è vasorum uteri extremitatibus exstantem per vasorum chorii extremitates

tes assumat. Utero autem ad hunc modum præparato, semen sive conceptus paulatim incipit parietes ejusdem deserere, seque in cavitatē ejus conglobare, ovūmque ibidē, sive primū foētūs rudimentum efformare.

Ex dictis itaque constat, *testes muliebres* constructos esse, non tantūm ad semen proprium conficiendum, sed ad recipiendam sufficientem portionem seminis virilis; quod cum suo semine permixtum, placido lentōque motu per vasa sua ejaculatoria deponant in uteri parietes, ut ex eo formetur foetus.

C A P. XXXIV.

De alis, clitoride, carunculis myrtiformibus, &c.

Ala, Clitoris & caruncula myrtiformes ad glandulas quoq; spectare videntur. Ala seu *nympha* binæ sunt, utrinque una, immediatē sub vulvæ labiis sita: molles, spongiosæ & triangulares sunt. Clitorida contegunt, tanquam præputium: earum nimia excresecntia Ægyptiis familiaris est.

Clitoris, seu tentigo, caruncula est glandulosa, intus nigricans & spongiosā materiā plena; In extremitate colli vesicæ, inter alas, ad commissuram ossis pubis sita est. Constat duobus cruribus ab ossis ischii tubere interno enatis. In extremitate

tate glandulam habet tenuissimâ cute, tanquam præputio, tectam, eandemq; foramen habet impervium, *μυρτόν*, ob baccæ myrti similitudinem, dictum. *Vasa*, arterias & venas innumeras ac majores, quàm corporis ratio exigere videretur, & nervum insignem à sexto pari habet. Post alas, *quatuor caruncula myrtiformes* sese offerunt: anterior, quæ etiam maxima; posterior & binæ laterales. Eædem membranis integuntur, & intervêtu unius subtilissimæ in medio perforatæ uniuntur hymenemq; constituunt.

Ufus earum est, partim ad tutelam, partim internarum, partim ad titillationem in coitu inservire.

C A P. XXXV.

De Glandulis prolem nutrientibus, & primò de placenta uterina.

Caro hæc glandulosa variis nominibus, *Ejus præsertim in diversis animalibus, donatur: in mulieribus, placenta uterina, ob figuram; carnea moles, ob corpulentiam; & hepar uterinum, propter officium ei ex errore attributum, denominatur. In aliis quidem animalibus, carnea hæc moles non unita est, sed in particulas divisa, quæ *κοτυληδόνες & acetabula* appellantur, quod in animalibus cornigeris, cotulæ vel acetarii cavitatem nonnihil repræsentent. *Asserit Riolanus, vasa uteri cum vasibus umbi-**

Ejus varia nomina.
Cotyledones quid.

Eas non
esse va-
forum
incola-
tiones.

umbilicalibus junctæ esse, earumque com-
missuras & anastomoses, κοτυληδόνας dici.
Sed fallitur; nullæ enim inosculationes aut
commisuræ inter vasa uteri & umbilicalia,
reperiuntur. Nam si digitis molliter sepa-
res uterum vaccæ à chorio, illis nimirum in
locis, ubi excrescunt hæ carunculæ & jun-
guntur cum similibus chorii carnibus, fa-
cilè percipies nullum vas inter separandum
dirumpi aut lacerari, nullamque profusio-
nem vel sanguinis vel cruoris ex hâc separa-
tione consequi. Rejectâ ergò illâ cotyledo-
num significatione (quanquam fortè eo
sensu, vox à *Galeno* & nonnullis veterû ali-
quândo accipiebatur) oportet ut per κοτυλη-
δόνας intelligamus illas carunculas, quæ re-
periuntur in multis animalibus inter ute-
rum & chorion, quarum mediatione, illæ
membranæ inter se firmiter connectun-
tur. Aliter enim nomen inutile habebimus,
cui nihil in natura respondeat, & rem in
natura verè existentem, cui nomen desit.
Sed redeamus jam ad glandulam ipsam,
prout in muliere reperitur.

Placen-
tæ situs.

Placentæ uterinæ *situs* à nonnullis ana-
tomicis variè traditur. Alii aiunt, eam
anticam uteri sedem occupare; alii, po-
sticam; alii, sinistram; alii, dextram
Riolanus generalibus tantùm terminis ei-
dem anticam & internum uteri corpus as-
signant. *Arantius* verò locum ubi uteri-
næ & umbilicalia vasa coeunt. *Fallopianæ*

certius & apertius de hâc re loquitur. *Placenta*, inquit, *semper haeret alteri uteri ipsius parti, in quam definit foramen à meatu seminario veniens, atque illud quoque notavi, foramen hoc esse quasi centrum totius spacia, quod à placenta occupatur.* *Fallopis* sententiæ, quoad placentæ situm, assentior. Nã anguli uteri muliebris respondent cornibus uteri in aliis animalibus. Quemadmodum enim cornua illa desinunt in tubæ foramen, ita anguli uteri muliebris in idem foramen terminantur.

473.

Anguli
uteri
cũ cor-
nibus
compara-
vantur.

Tuba autem ipsa nihil aliud esse videtur, quàm processus quidam apicis cornuum uteri, in animalibus, quibus cornua illa conceduntur: in fœminis verò est processus quidam ipsorum angulorum uteri. Hoc foramen supra nomine spiraculi uteri indigitavimus. Rectè ergò *Fallopis* observavit, idem foramen esse quasi centrum fœtûs. Nam in majoribus animalibus uniparis, fœtus semper in altero cornuum ita situs est ut foramen sive spiraculum istius cornu sit quasi centrum radicationis ejusdem. Cum ergò (ut diximus) anguli uteri in muliere respondeant cornibus in animalibus uniparis, sit ut basis fœtûs perpetuò in altero uteri angulo jaceat; adeoque, ut *Fallopis* notavit; foramen illud, eo quòd perpetuò est quasi centrum illius anguli, necessariò quoque fuerit centrum istius radicationis; nimirum, placentæ.

Quid
tubæ.

Num-
rus par-
tium.

159.

54.

374.

Quo
sensu in
gemellis
placenta
dicatur
una.

Placenta hæc in muliere *unica* est. Errat *Bartholinus*, cum ait, *Unica est placenta, etiam in iis, quæ gemellos pluresve fœtus gestant.* In quem locû animadvertens *Riolanus*, *Distingue*, inquit: *gemelli ejusdem sexûs, habent eandem placentam communem, qui diversi sunt sexûs, habent suam propriam.* Nam *Aph. 48. 5.* (*mares uteri dextrâ parte, fœmina sinistrâ magis gestantur*) de eorundem situ intelligi arbitrat. At omissâ hâc distinctione, in sua *Anthropographia* statuit, gemellos communem habere placentâ quæ utriusque vasa umbilicalia recipit. Et in eodem capite, sibi parum constans, asserit, quemlibet fœtum proprias habere membranas & placentâ. Verùm ad *Bartholini* sententiam quod attinget, is ulterius se explicat, ubi ait, *unica placenta totidem funiculis diversis locis inferuntur, quot embryones.* At rectius fortè *Aquapendens*, uteri, qui cornua habent & plures gestant fœtus, ut canes, feles, unicam habent carneam molem singulo fœtui dicentem. Et paulò post: *Nam cum fœtus sunt plures, ideo singulorum à singulâ uteri parte sanguinem allicere erat necessarium.* Quid verò ipse de hac controversia sentiam, paucis expediam. Ubi plures fœtus, ibi quoque plura adsunt choria, quibus includuntur; & necesse est, ut pluribus quoque placentis utero adhæreant. Ubi verò contingit gemellos sive ejusdem sive utriusque sexûs habere-

habere placentam quodammodo unitā, ut
 aliquando observavimus; illa placenta ta-
 men non una est per genuinā partium con-
 tinuationem, sed per quandam contiguita-
 tem & mutuam adnascēntiam. Nam linea
 conspicua utramque partem determinans,
 eas dividit, ut unius medietas uni funi-
 culo umbilicali; & alterius, alteri, evidenter
 appropriata: perinde autem esse in ge-
 nellis arbitror, sive eos duas habere placen-
 tas, sive unam hoc modo divisam, dixeris.

Magnitudo placentæ pro ætate em- *Magni-*
 brionis variat; nam mox à conceptu pere- *tudo.*
 grua est & vix conspici potest; at aucto
 dies foetu, illa conformiter augetur: ante
 partum duodecim digitos lata est, aut circi-
 ter; in ambitu attenuatur; in medio autem
 crassior est, habetque nonnullas ibidem
 protuberantias.

Substantia ejus sui generis est. Differt sub-
 stantia tum ab illâ musculorum, tum ab il-
 lâ viscerum, tum ab illâ glandularum
 propriissimè sic dictarum. Differt eviden-
 ter à carne musculoſa, quòd nulli motui
 animali destinatur. Nec minùs differt à
 viscerum parenchymate, quòd non tan-
 tum uteri arteriis, sed & imprimis nervis
 eandem operam navet. Succus enim quem
 conficit in embryonis usum, lacteus planè
 est, & lacti in mammillis genito simili-
 ssimus: nullum verò viscus ad hujus generis
 officium obeundum aptè comparatum est.

Differt à *carne glandularum*, quòd careat communi membranâ, quodque ex alterâ sui medietate nervis destituatur. Utcunque eo ipso quòd maximam cum mammillis cognationem habeat, nimirum, quod eidem ferè muneri cum illis incumbat, nempe præparationi alimenti in foetus usum, in glandularum classe constituimus, eoque lubentius, quòd partium solidarum nutritioni, glandularum more, aliquo modo famulatur.

Sub-
stantiam
esse du-
plicem.

Hæc substantia glandulosa duùm generū est. Etenim ipsa placenta duplex est: Altera ejus medietas pertinet ad uterū: altera ad chorion. Atque hæ medietates inter se apte committuntur, seu potiùs inoculantur. Constat enim ex inæquali superficie nimirum, alveolis & protuberantiis sib mutuò aptè respondentibus: ita ut alveolus unius medietatis, protuberantiam alterius in se excipiat & undique amplectatur.

In quibusdam
animalibus
desse
placentam.

Carnea moles (quæ in mulieribus *placenta* dicitur) in variis animalibus variè se habet, imò fortè in aliquibus *nulla* est ut in *oviparis*; piscibus scilicet pennatis & insectis, quorum uteris chorion non adnascitur, & propterea carneâ mole destituuntur. In *viviparis* quoque nonnullis, illa moles desideratur, aut valdè obscure adest, ut in suis. Atque etiam *Aquapendens* equas & sues pariter hæ carneâ mole (primâ facie, non autem re-

verâ

erà) destitui putat. Sed in utrisque con-
 piciuntur minima & innumera tubercula
 per chorion dispersa. In equis quoque præ-
 tertim foetu jam majusculo, tubercula hæc
 per totam chorii superficiem, ut & uteri,
 à chorio contiguus est, dispergi vidi-
 mus: non autem in sue; verùm ejus loco
 gelatinam quandã vel mucilagineum suc-
 cum, tunicasque contigua, tum uteri tum
 chorii rarissimã membranã lævique & lu-
 cidã tectas fuisse. Quare cum interior tu-
 nica uteri suilli tenuis adeò sit, ut succum
 nutritium sufficientem transmittat; & tuni-
 ca exterior chorii non minùs rara & tenuis
 ad eundem imbibendum; causam nul-
 lam video, cur carnea mole omninò carere
 queat.

In aliis quoque viviparis, carnea moles *Ejus va-*
 altum diversa cernitur, in *fæminis uni-*
 data & continua est, & in canibus, *rietas in*
 us, cuniculis, leporibus & muribus, *diversis*
 isque. Indici binas placentulas habent, *anima-*
 unicam, ut etiã notavit *Aquapendens.*
 um & hæ quoque à placenta muliebri
 a parum differunt. Nam in canibus, feli-
 & muribus cingulum seu zonam refe-
 t. In cuniculo, cupulam glandis; ut Cl.
Harvæus observavit. In porcello Indi-
 placenta farinaceæ figuram præ cæteris
 nibus animalibus exprimit.

Animalia altera parte dentata, quorum *Cur ali-*
 i cornua habent, licet illa ut pluri- *quando*
 mum *divisa.*

mum unicum foetum gestent, quoniam tamen grandior est, debet ex utroque cornu alimentum petere, & propterea carneas has moles divisas ac multiplices habent; ut videre est in ovibus, capris, capreolis & vaccis, in quibus valde numerosæ sunt, ut sexaginta, immò octoginta pluresque aliquando numeraverim. In cervis vero & damis, ut asserit Cl. vir D. *Harvæus*, quinæ tantum conspiciuntur.

*Vasa 4.
uteri
habet.*

Placenta habet *Vasa* duplicis originis alia ab utero, alia à chorio: *illa*, quatuor sunt generum; arteriæ, venæ, nervi, & lymphæductus; quæ omnia quanquam per ampla valdeque conspicua in utero, & e ipso in loco, quo is continuatur placenta cernuntur; in placentam tamen ipsam (illam nempe medietatem ejus, quæ ad uterum spectat, ut antea dictum) extrema tantum & minutissima capillaria immittunt, quæ que magis ex usu & actione, quam ex mole,prehenduntur.

*Tria à
chorio.*

Vasa, quæ à chorio originem sumunt sunt arteriæ, venæ, & fortè lymphæductus, arteriæ & venæ exiles sunt sensumque fugiunt; nempe, illæ omnes quæ terminantur in placentæ parenchyma quanquam enim maximi trunci arteriarum & venarum inter membranas placentæ parenchyma intrinsecus munieres digeruntur; illi tamen non termina

tur in ipsum parenchyma, sed ulterius excurrunt, nempe ad ultimas chorii & amnii oras, quas totas suis rivulis irrigant.

Quod ad lymphæductus chorii vel amnii spectat, illi à nemine hæctenus, quod sciam, descripti sunt: quod minime mirandum, quia credibile est, eos admodum exiles esse, & nunquam in unum majusculum truncum coire, nedum ad funiculum umbilicalem pervenire, sed in interiorè amnii tunicam sparsim se exonerare, ipsamque aquam, in qua embryo natat, quaque ex parte nutritur, suppeditare. Ideoque, vivo animali, ad ea indaganda, accessus non datur; & post mortem, cessante lymphæ profusione, compressisque non nihil ex ipso frigore membranis, ita concidunt, ut eorum minores ramuli cerni vix possint, neque obvium est, ligatura injectâ præcavere, ne in hunc modum se exonerent & subsidant.

Quanquam verò apertè rivulose eorum ad placentam usque prosequi non possumus; in ipso tamen funiculo umbilicali *gelatinam* quandam adeò copiosam cernimus, ut vasa alia omnia investiat. Hæc *gelatina* in fœtu vaccino ejusdem planè saporis est cum liquore in amnio contento; & verisimile est, liquorem hunc ab eadem scaturigine promanasse: immo hanc ipsam quoque *gelatinam* loco vasis esse aut trunci vasorum,

Lym-
phædu-
ctus pla-
centæ
difficul-
ter in-
veniun-
tur.

Eos ge-
latinæ
speciem
referre.

*Et exo-
nerari
in funi-
culi pa-
pillas.
Horum
vasorū
exortus.*

*Gelati-
nam
lym-
phæ du-
ctuum
munere
fungi.*

*Proba-
tur.*

per quem liquor in amnio contentus sup-
peditetur. Gelatina enim hæc in innume-
ras papillulas minutulas totam funiculi
longitudinem ambientes, asperamque red-
dentes terminatur; foetus autem umbili-
cum non penetrat. Certum igitur est, hanc
gelatinam à placenta originem ducere; &
versus intestinulum umbilicale fluere.
Non enim à foetu provenire potest, quia
non tantum vase caret in ipso umbilico, sed
& nihil istiusmodi materiæ juxta umbili-
cum reperitur; è contrà in placenta chori
materia consimilis deprehenditur: immo
arteriæ & venæ (quæ comites in placenta
sunt) ab eadem redeunt, capsula ejusdem
materiæ subobscurè involvuntur: quando
verò plures harum venarum, comitantibus
arteriis, in truncos majusculos coeunt, ge-
latina eas involvens magis conspicuè cerni-
tur. Nam arteriæ & venæ per aliquod spa-
cium antequam chorion deserunt & funi-
culum subintrant, duos insignes utriusque
generis ramos constituunt: quæ non mi-
nus evidenter materiæ hujus theca ami-
ciuntur, quam vasa illa in ipso funiculo;
certum ergo mihi est, gelatinam hanc va-
sorum quorundam, nempe *lymphæ du-
ctuum*, munere defungi. Quia vero alii de
hac re adhuc dubitaverint, rationes sequen-
tes ad ejusdem confirmationem adae-
ctam.

I. Video in illis perfectorum anima-
lium

um partibus, quæ placent maximè respondent, *lymphaductus* conspicuos reperiri; ut in mammis, testiculis, utero, mesenterio, aliisque plurimis membranis; utque hisce partibus iidem, aut vasa eorum vicaria denegentur, haud facile explicatu arbitror.

2. Videntur hæc *vasa* non minùs placentæ & foetui necessaria, quàm *lactea* præ natis jam animalibus. Certum enim esse arbitror, ad integram nutritionem duorum alimentorum genera requiri; quod evidentissimum est, in oviparis, in quibus vitellus & albumen. Nec ratio reddi potest, cur non similiter duplex alimentum requiratur ad foetus nutritionem; quo concessio, necessario sequitur, duo esse vasorum genera, quæ illa alimenta quoquo modo ad foetum deducant. Cùm vero arteriæ umbilicales solum extrorsum portent, venæque unius tantum generis alimentum recludant; æquum est, ut aliud vasorum genus substituamus, quod alterum succum nutritivum absorbeat, & in amnii cavitationem refundat, ut idem ori foetus præsto sit.

3. Quia aliter nulla *ratio* sufficiens, aut in qua animus ingeniosus naturæ operibus assuescens, acquiescat) assignari potest, illius processûs quo prima aqua in amnium derivetur, aut quibus melius eadem indies augeatur, aut in nutritionem foetus absorpta, redintegretur.

Interjacet enim inter amnium & uterum integrum chorion, interimque toto hoc interstitio nullum hujusmodi aquæ vestigium deprehenditur. Si autem per hasce tunicas aqua transfudaret; cur nulla ejusdem portio inter amnium & chorion reperiretur; mihi ergo certum est, hanc aquam non per modum transfudationis per tunicas, sed per vasa, ut dictum est, congeri. Cumque, tum chorion tum amnios careant nervis; ut patet, quòd nulli eorum trunci in funiculo umbilicali deprehendantur; careantque evidenter omni vase excretorio, cum demum arteriæ & venæ, quæ sanguinem tantum deferunt, huic congestioni planè ineptæ sint: restant soli lymphæductus, vel gelatinæ modò descriptæ, eorum vicariæ, quibus hoc munus delegari possit.

4. 4. *Nervi* ad uterum delati, gestationis tempore plurimùm augentur, & in ipsam placentæ medietatem utero adnatam capillares frequentes emittunt; ut patet ex sensu placentæ in gravidis & ex motu in partu: hi vero nervi non ipsius uteri sed foetus gratiâ efformantur, ut patet, quia cessant, & cum uterina placentæ medietate post partum excidunt, (nempe liquefcunt) & cum uteri purgamentis foras deturbantur; ita ut, mense uno elapso, nulla eorum vestigia ulterius appareant. Quæro igitur, cui usui nervi hi

capillares in prægnantibus de novo formantur; si nihil succi nutritii in placentam effunderent. Sin concedas effundere, æquū est, ut illis respondeant capillares lymphæductus vel eorum vicarii (ut monstravimus) qui, ut in aliis partibus, liquorem, quem nervi effundunt, excipiant, & reportent; non quidem in uterum ejusve usum, sed in usum fœtus, cujus gratia hæc omnes partes extractæ sunt.

Ultimò, constat succum in amnio contentum, ejusdem generis esse cum illo in ventriculo fœtus reperto; quare certissimum est, eum esse succum nutritium, & non illius generis qui in arteriis & venis continetur; sed illius, qui è nervis promanat.

Etenim albumini ovi similior est quam sanguini. Non dico autem, totum hunc succum esse spermaticis partibus alendis dicatum. Nam postquam per os in ventriculum & intestina hauritur, & per lacteas in glandulas mesenterii distribuitur, selectissima ejus portio in usum nervorum, & partium spermaticarum separatur; quodque reliquum est, per ductum chyloferum fœtus in venas subclavas, ut abeat in sanguinis alimentum, transfertur. Satis autem mihi est, si liquor hic verum succum nutritium partium spermaticarum in se contineat; si enim fiat, necesse est, diversæ originis

sic à sanguine, nimirum ut è nervis exstilet; è nervis, inquam, *uteri*. Cumque quicquid è nervis superfluum effunditur, excipere soleant lymphæductus, vel aliqua alia vasa quæ eorum officio defunguntur, placentæ uterinæ profectò adscribendæ sunt, ut hunc succum in amnion deferant. Quia vero re ipsa vasa illa, quæ hoc præstant, gelatinæ simillima sunt; fateor ea improprie lymphæductuum nomine venire. Si vero usum eorum consideremus, cum iisdem planè conveniunt, & lymphæductus merito dicuntur. Concludo igitur, hoc sensu ad chorium ejusque placentam spectare suum generis lymphæductus: nempe, ramificatam illam gelatinam modò descriptam.

*Ufus
placenta.*

*Varia
anatomicorum
sententia de
eodem.*

De *actione & usu* placentæ uterinæ, ut & carneæ molis, anatomici inter se digladiantur. Alii ignobiles planè usum huic parti ascribunt, actionem nullam. Quorum coryphæus est acutissimus *Fabris* *Aquapendens*; qui asserit, carneam hanc molem nequaquam propter actionem suam esse utilem, sed efformatam, fuisse, ut sit vasorum propugnaculum, eaque custodiat & fulciat. Verum eximius noster *Harvæus* nobiliorem huic parti usum asserit; scilicet alimentum foetui nutriendum præparare: alii adhuc ulterius progrediuntur, censentque hanc partem aliquo modo sanguinem præparare & depurare, eamque ob causam, placentam jecur uteri.

uterinū vocant. Hanc sententiā D. *Aran-*
sius primus effecit, postque eum D. *Bar-*
sholinus, qui etiam de suo ulterius addit:
 placentam hanc, sanguinem præparare,
 quemadmodum in adulto verum hepar;
 adeò ut vim sanguificandi huic parti mani-
 festè ascribat; existimat enim hepar in ad-
 ultis esse officinam sanguinis, idemque
 munus hic ascribit suo hepatis uterino.

Aquapendens sententiam suam eo tue- A qua-
 tur, quòd arterias & venas embryonis pen-
 carnea hac mole suffultas cum arteriis dentis
 & venis uteri uniri & inoculari existimet. *senten-*
 In eumque finem opinionis *Aran-* *tia exa-*
 damentum refutat. Negaverat enim *A-* *mina-*
rantius, vasorum uteri unionem cum va- *tur.*
 sis umbilicalibus: voluit autem hæc vasa
 per carneam molem dispergi, velut plan-
 tæ radices in terram. Doctiss. *Harvæus*
Aran- *tii* partibus favet. Ipsaque revera
 autopsia docet, arterias & venas umbili-
 cales cum orificiis vasorum uteri minimè
 conjungi: quoniam, ut supra diximus,
 carnea hæc uteri moles in duas medietates
 ab invicem facilè separabiles disterminatur;
 quarum medietatum altera manifestè
 ad partes uteri, altera ad embryonis
 spectat. Vasa uterina omnia ad placentam
 distributa, in illa medietate, quæ
 uterum spectat, terminantur, & in eadem
 in capillamenta penitus absumuntur,
 neque omnino in alteram medie-

tatem transeunt. Similiter vasa umbilicalia, quæ ad medietatem placentæ chorio affixam progrediuntur, omnia in eadem medietate in capillamenta exhauriuntur: neque transeunt in oppositam medietatem utero contiguam. Porrò, si quis velit medietates hæc leniter divellendo ab invicem separare (quod factu facile est) videbit separationem fieri absque omni diruptione aut laceratione vasorum, aut cruentatione partium separatarum. Evidenti argumento, vasa utriusque generis respectivè terminari in medietate glandulæ alterutri propria. Fieri ergo non potest, ut vasa umbilicalia cum vasis uterinis inosculentur, cum alterutrum horum genus, suis finibus, nempe, suâ carneæ molis medietate, planè terminetur: ut cuivis facilè constabit, modò velit periculum facere, separando uterum cum glandularum ad ipsum spectantium medietatibus, à chorio & medietatibus glandularum huic affixis; in vaccis nempe, ovibus, aliisque omnibus animalibus quæ carneâ mole prædita sunt. Statuimus ergò, *Arantii* opinionem, quoad hoc, verriorem esse, illâ doctiss. *Fabrisii*. Non negamus tamen usum ab eo præscriptum, scilicet, carnem hanc munire vasa in se distributa: Quippè, ex *Arantii* quoque sententia, vasa disseminantur in placentam, ceu radices in terram. Quemadmodum

dum igitur terra sustinet atque firmat radices in se fixas, ita quoque admittimus molem hanc firmare capillamenta vasorum in se terminata. Non autem concedimus *Aquapendenti* hunc usum placentæ esse nobilissimum, nullumve aliud munus eidem assignandum esse.

Aranisus è contrà, usum nobiliorem, quam oportuit, huic parti attribuit; multòque magis *Bartholinus*, qui vult hepatis veri officio fungi in embryone. Quod ad *Aranisii* opinionem attinet, carneas hasce moles depurare sanguinem; ex eo convellitur, quod desint vasa per quæ impuritates hujusmodi excernantur, desit etiam receptaculum in quod rejiciantur: quod verò *Aranisus* videtur respondere, ipsam placentam hisce impuritatibus & excrementis ali, adeòque non opus esse ut extra corpus eliminetur, fundamento prorsus destituitur. Etenim nulla pars corporis tam est despicabilis, ut meris excrementis alatur. Tum porrò si pars hæc impuritatibus aleretur, tantum abesset, ut sanguinem depuraret, ut eundem potius coinquinaret. Siquidem pars quælibet, cui vis alterativa conceditur, nititur sibi assimilare materiam à se alteratam. Insuper, nullas impuritates, nullas sordes, sed omnia nitida, dulciàque & delicato succo referta in hac parte deprehendimus.

Aran-
tius
quoque
corrigitur.

Uf &
Bartho-
linus.

Quæ omnia, ut satis refellunt *Aranii* depurationem sanguinis, ita multò magis *Bartholini* munus sanguificandi explodūt. Siquidē plura instruementa & perfectiora sanguificationi perficiendę, quàm ad solam ejusdem depurationem, requiruntur. Quapropter, si placenta depurationi sanguinis est parum idonea, eidem certè primum efficiendo erit minùs accommoda.

Har-
veus
verus.

Hisce ergo usibus rejectis, tertium *Clariss. Harvae* afferimus, videlicet alimentum ut foetui præparet idoneum: quod, quomodo præstet, paucis explicare aggredimur.

I. Arteriæ uterinæ sanguinem in placente medietatem utero proximam effundunt, deinde nervi quoque uterini succum quendam diversum in eandem medietatem exspuunt.

Primi
chylo-
sum.

Ad sanguinem quot attinet, is qui ad hanc partem transmittitur, mitissimus est, & chylo simillimus: ejusdem planè generis cum illo sanguine, qui in lactantibus per arterias mammarias ad mammas defertur; uterque enim adhuc in se continet succum quendam à chylo tantillum alteratum. Etenim non statim simulac chylus in venas subclavias admittitur, & cum sanguine permiscetur, in perfectum sanguinem excoquitur. Cùm verò detur in partibus omnibus similis quædam attractio, ut luculenter probavit

Cl. D.

Cl. D. *Glissonus* in anatomia hepatis; cumque ipsæ mammæ, & placentæ partes sint tum chylo tum lacti simillimæ, facile conceditur, eas chylosam sanguinis partem lactique simillimam, ad se allicere posse. Quo dato, dico certum esse, mitissimam hujus sanguinis partem ut in mammis, ita & in placenta, separari à parte acriori; & hanc à venis uterinis exfugì, & ad matrem reverti; illam verò reservari in glandula, quemadmodum lac in mammillis solet, ad usum foetûs. Etenim eodem planè modo, quo lac in mammillis conficitur, alimentum hoc embryonis in hisce glandulis præparatur. Est enim illa hujus glandulæ medietas, alba, mollis, spongiosa, similisque substantiæ mammillarum; & propterea credibile est, consimili officio defungi. Atque hic obiter notandum est, substantiam hanc sanguini generando, officiove hepatis vicario obeundo (quod *Bartholinæ* voluit) esse ineptissimum.

Quod ad succum alterum per nervos delatum attinet, ille ejusdem generis est cum succo nutritio partium spermaticarum, & respondet maximè albumini in ovo (quo respectu albugineus dici potest, & spermaticus) quemadmodum altera pars alimenti, vitello. Et ut succus vitellinus nutritioni sanguinis foetûs, ita albugineus, spermaticarum partium, dicatur. Sciendum enim est, succum priorem

*Altera
albugi-
nea.*

per

per arterias ad placentam delatum, si separatim consideretur, minus generosum esse lacte in mammillis genito; quia lac illud non tantum succum chylosum ab arteriis, sed & spermaticum è nervis affusum in se continet. Verum placenta præter illud à sanguine secretum, alium etiam à nervis quoquo selectum excipit, adeoque si totum succum à placenta præparatum concretè sumpseris, lacti in mammis genito per omnia æquipollet. Nam in utrisque non tantum arteriæ sed & nervi quoque suum succi genus, ut dixi, similiter suppeditant.

*Eorum
trans-
tum ab
uteri in
chorii
placen-
tam.*

Materia hæc lactea hoc pacto, in carne molis medietate utero propria collecta, inde per modum transudationis, in alteram medietatem chorio adnatam, derivatur: nulla enim intervenit membrana intercipientis transitum inter has medietates, sed inter se immediatè perviæ sunt. Immo verò protuberantiæ unius in alveolas alterius profundè insinuantur, cumque utraque spongiosa sit, facillimè succus ab alia in aliam transudat.

*Quibus
vasis
abspor-
tetur.*

*1. Ve-
nis.*

Lacteus hic succus, hoc pacto in medietatem glandulæ chorio adnatam receptus, partim à venarum extremitatibus, partim à chorii lymphæductibus abducitur. 1. Venæ, non tantum sanguinem, quem arteriæ foetus effundunt in placenta parenchyma, reportant; sed & unà magis spirituosam dicti succi partem, il-
lam

nam nimirum, quæ maximam cum sanguine cognationem habet, quæque vitello in ovo respondet. 2. Lymphæductus, 2. *Lymphæductibus.* vel gelatina quæ eorum vices gerit, alterum succum albumini ovorum similiorem abducit ad funiculum umbilicalem, ubi ille succus per innumeras minutulas papillas sive asperitates sensim exstillat in amnii cavitatem; fœtus hunc succum per os in ventriculum haurit, ubi ulterius elaboratur, & per lacteas ad mesenterii glandulas transmittitur, ibique selectissima ejus portio separatur ad partium spermaticarum nutritionem & augmentationem; deoquæ duplex fœtus alimentum habebus, alterum vitello, albumini alterum respondens, duoque vasorum genera, quorum ministerio ad fœtum decurrunt.

C A P. XXXVI.

De Mammis.

Mamma, mamilla & ubera in diversis animalibus partes congeneres designant: volunt autem *mammillas* viris, *mammæ* mulieribus, *ubera* brutis propria esse. Et videntur quidem mamillæ, potest exiguæ, viris deberi. Nihilominus apud authores idoneos nonnunquam mamillæ mulieribus quoque adscribuntur.

Earum nomina.

Situs.

Sita sunt in muliere, in medio pectore; super musculos pectorales; in aliis autem plurimis animalibus, sub abdomine & inter femora. Verùm simia & homo sylvestris, *orang outang* dictus (quæ sola animalium, præter hominem, foetus suos inter brachia gestant) ubera habent in pectore. Aiunt etiam, Elephantum, Vespertilionem & *Balænam*, ibidem habere. Ratio sitûs harum partium in muliere, est venustas, quæ eidem inde advenit, & commoditas lactationis. Infans enim recens natus, haud more brutorum ambulat, sed ulnis maternis comprehensus; mammis admovetur.

Sunt & alia animalia, quibus in pectore mammæ nascuntur, ut nimirum Elephas, capra Lybica & vespertilio; quæ tamen non gestant foetum. Animalia solidipeda, & ruminantia vel cornigera, inter femora mammæ habent; quorum foetus statim à partu pedibus insistant, quòd matres inter lactandum non decumbant: ut equa, asina, vacca, ovis, cerva, dama, capra, camelus, &c. Animalia digitata & multipara, in medio ventre, scilicet spacio ab inguine ad pectus (in cuniculo usque ad jugulum) duplicem mammarum seriem sortita sunt; quæ omnia decumbentia, ubera foetibus admovent: ut leæna, ursa, canis, felis, mus, sciurus, cuniculus, &c. Si verò hæc in solo inguine mammæ gererent, propria crura inter decumbendum

foe-

foetum accessum ad mammas nonnihil præpedirent.

Mulieribus mammæ binæ sunt, ut & *Nume-*
 papillæ, nimirum ut latus lateri conformi- *rum par-*
 ter respondeat, & ut alternatim infans à la- *sim.*
 tere in latus intersugendum transferatur,
 ne corpus ejus uni lateri nimis assuescens,
 quoquo modo incurvetur, Simia, homo syl-
 vestris, capra Libyca & vespertilio (quæ
 volucrum sola geminos formatos pullos *Aldr.*
 parit & lacte nutrit) binas mammillas pe- *579.*
 ctori appensas gerunt. Pisces etiam cetacei *Plin.*
 generis, qui soli foetum lactant, binas mam- *l. 10. c.*
 mas papillasque obtinent. Animalia quæ *61.*
 inter femora gerunt ubera, vel binas, vel
 quaternas papillas nacta sunt. Quæ autem
 mammæ habent in medio ventre; plures,
 impares, & incerti numeri papillas obti-
 nent. Ovipara omnia, pennata scilicet aqua-
 tilia & reptilia uberibus carent, quia nō la-
 ctant foetus; at cetaceū genus hîc excipias,
 nempe balænam, phocam, delphinum,
 orcham & phocænam, cujus ubera bina cū
 binis papillis & tubulis quoque lactiferis
 amplis, illis vaccarum simillima observavi.
 Animalia multipara cæteris paribus plures
 mammæ habent. Verum vaccæ, equæ,
 oves, cervæ, damæ & capræ, quæ unicuique
 foetum ut plurimum excludunt, bina tan-
 tum ubera obtinent, quanquam nonnulla
 ex his, ut vaccæ, quaternas papillas nacta
 sunt, nempe binas alterutri uberi appensas.

Magnitudo mammarum pro ætatis discrimine variat, in recens natis earum tantum vestigium cernitur; deinde in parvulis virginibus, primò papillæ extuberant; mox sensim excresecunt mammæ ad dimidii mali amplitudinem & figuram, & tunc fratrari vel sororiari dicuntur; in vetulis flaccescunt, in prægnantibus & lactantibus mirum in modum augentur.

Figura hemisphærica est, substantia mollis, omniû glandularum maxima, compacta & albissima, nimirû in fœminis, nã in vaccis flavescit: constant ex parenchymate glanduloso, spongioso, continuo, uniformiter versus papillam acuminato, in distinctos globulos non diviso, nisi præternaturaliter affecto. Verùm in scirrhosis & cancerosis tumoribus nodosum deprehenditur. Parenchyma ejus, inquam, spongiosum est, & à parte ad partem pervium. Imò omnes ejusdem porositates, (quas, tubulos lactiferos, in vaccis valde conspicuos, vocant) in papillam seu ductû communé terminantur.

Papilla verò ipsa quædam quasi productio tum cutis tum parenchymatis est, scilicet, in formam oblongam pendulam teretemque. Etenim medulla papillæ glandulosa est & ejusdem substantiæ cum mammæ parenchymate. Tegitur autem & munitur cute tenui similiter in locum productâ. Extremitas autem papillæ non uno foramine sed pluribus foraminulis & prope
invis-

invisibilibus aperitur; scilicet ne, si in unum foramen magnum desineret, lac perpetuò & sponte sua absque suctione efflueret.

Vasa habet, arterias, venas, nervos, *Vasa*, canales aquosos & porosam cavitatem. Arteriae à subclaviis descendunt, earumque & aliquæ extremitates cū epigastricis dicuntur uniri, per quas anastomoses, falsò arbitrantur, translationem ab utero ad mammas fieri: quod sanè haud minus impossibile est, quàm per venarum anastomoses (quas fingunt) hisce arteriis respondentes, idem munus peragi.

Nervos habent tū à quinto pari spinali, tū à plexu circa claviculas, & fortè ab aliis quoque originibus nondum satis accuratè observatis. Hoc mihi certum est, ingentem nervorum numerum ad mammas distribui. Vidimus enim nuper in virgine plurimum emaciatâ, annos 14. nata, mammas valde exiles omnique fere parenchymate destitutas, in quibus tamen nervi adeò numerosi erant, ut corpus mammæ per exiguum ex iis fere solis constare videretur. Nam inter secandum, haud aliter cultello resistebant, quàm si corium, vesicam, corpusve aliud maximè nervosum secuissem.

Lymphæductus quoque habent, & valde numerosos. Etenim in vaccarum uberibus admodum conspicui & frequentes reperiuntur, adeo ut eorum vestigia ad parenchyma persequi vix detur. Quare verisimile

*Vena,**Arteria.**Nervi.**Lymphæductus.*

simile

simile est, eos exhalationes omnes membranarum ope in sudorem resolutas, reportare, unà cum ipsa portione reliquiarum alimenti spermatici; adeoque non tam mammarum parenchymati, quàm earundem membranarum ministrare.

*Tubuli
lactiferi.*

Quod ad porosam harum glandularum cavitatem sive tubulos lactiferos attinet, assero eos hinc usum vel officium tum asservaculi, tum vasis excretorii, præstare: asservaculi, tempore intermissæ suctionis; & excretorii, lacte exsucto vel emulcto: etenim omnes hi pori multò ampliores sunt in mammarum substantiâ, (ut evidentissimum est in vaccarum uberibus) quàm in ductu earum communi, qui per papillæ extremitatè multis foraminibus aperitur. Quod certissimè demonstrat, esse asservacula, & non meros ductus. Et porro, quia omnes iidem pori, in communè papillæ ductum, qui excretorius est, desinunt; patet, eos excretorios esse. Notandum verò est, tubulos, tum in virginibus, tum in sterilibus & emaciatis, ita contrahi, ut planè dispareant; in prægnantibus verò & lactantibus, lacte distenduntur & valde conspicui sunt, ut dixi.

*Ufus
mammarum.*

Ufus mammarum generalis ab Anatomicis vulgò receptos, est, lac quoque modo præparare in alimentum infantis. Verùm quoad materiam ex quâ, & modum præparandi inter se differunt. Alii volunt, materiam hanc esse sanguinem, Alii, chylum.

Verùm tertia sententia addi potest, nempe materiam esse maximam partem chylum, cui nonnihil selectioris succi è nervis profusi accedit.

Qui materiam ejus sanguinem esse statuunt, tum autoritate, tum argumento. ^{Sanguinem non esse materiam lactis.} tum numero partes suas tuentur, quæ apud auctores ipsos videantur. Ego uno argumento inductus, quod vim demonstrationis obtinere videtur, in contrariam sententiã ab eo. Natura, nempe, nihil frustra instituit; non progreditur & regreditur per eandem semitam. Si verò ex chylo sanguinem, indeque ex sanguine chylum conficit denuò, retrograda est. Chylus enim lac quoddam est, ut patet ex aperture venarum lactearum. Si itaque chylus iste in sanguinem primò excoquitur, indeque ad lactis genium revertitur, natura certè primũ suum opus frustratur. Imò verò frustra creat laborem priore magis arduũ. Si enim primum lac sive chylus non abiret in sanguinem, non opus foret secundo opere, nempe, nova reductione sanguinis iterũ in lac. Quare, nõ existimo materiam lactis esse sanguinem, sed chylũ.

Verùm, qui chylum materiam lactis statuunt, in diversas adhuc sententias abeunt. ^{Anchy-lus.} vel enim putant chylum per venas lacteas rectã ad mammas deferti: vel recipi primò in venas & per cordis ventriculos in cùm sanguine circulari, inde verò per arterias thoracicas in mammas effundi; atque

que ibi denique partem sanguineam à chylofa secerni, & illam per venas mammarias in corpus reduci; hanc verò, lac ipsum esse, & aservari in mammarum porositatibus in usum infantis.

Prior opinio, chylū immediatè per vasa peculiaria ad mammas deferri, ibique reservari, patronos habet ingeniosissimos, in primis doctissimum *Prosperum Martianum in Com. in Hipp.* Post hunc acutissimū collegam nostrū *D. Ent* libro suo elegantissimo contra *Parisanum* scripto, digressione *quintâ*. Item, *D. Petrum Guiffartum* qui libellum de proximâ lactis materiâ nuper divulgavit. Huic sententiæ coronandæ tantū deest demonstratio vasis peculiaris lactiferi immediatè ad mammas delati. Hoc vas à multis sedulò quæsitū nullis hætenus comparuit. Quod ansam præbet suspicandi, non dari omninò, sed duntaxat supponi. Ob quam causam, alterum modum præparationis lactis ex chylo, impræsentiarum potius amplexor; ita tamen ut peculiarem quoque succum è nervis prolectum, à materia hac lactis non planè alienū putem; quin potius duplicem lactis materiam, aliam chylosam spermaticam aliam agnosco: & illam quidem multò maximam lactis partem constituere; non verò immediate à ventriculo ad mammas per lacteas transmitti: sed per ductum chyloferum in subclavias primò deferri, indeque per cordis ventriculo

cum sanguine circulari, adeoque per arterias thoracicas tempore lactandi in mammas ampliatas refundi: ibidemque partem sanguineam à chylosâ secerni; illamque per venas mammarias in corporis medullâ reduci: hanc ipsam lactis maximam partem esse, & nutriendo infanti in porositatibus mammarum asservari. Ex his patet, in mammis præparari, non per modum metamorphoseos ex sanguine, sed per meram duntaxat ab eodem separationem.

Ad alteram lactis partem, nempe spermaticam quod attinet, existimo eam nervorum thoracicorum operâ, quorum plurimum circuli ad mammas feruntur, suppeditari. Nam illi nervi lactationis tempore multò majores magisque succulenti, quam aliis temporibus, cernuntur; ut evidenter videtur est in vaccis, canibus, felibus &c. lactantibus. Idem confirmatur, quòd lac sufficiens alimentum sit omnium corporis partium; quare continet in se non tantum id quod instauret sanguinem deprædatum, & quod partes spermaticas assumptas præparet, easdemque plurimum adaugeat. Infantes enim alimento spermatico, propter continuam eorum augmentationem, maxime opus habent. Cum ergò solo lacte in mammis sucto nutriatur, necesse est ut lac quod idoneam in se materiam contineat, quæ in partem spermaticam nutrimentum facile cedere possit; quam partem lactis ut multò nobiliorem,

ita è nervis quoque eam, quorum succo
 simillima est, derivari necesse est. Quippe
 nullū aliud vas datur, quod hujusmodi ma-
 teriam mammis subministret. Accedit his,
 nutrices rarius concipere; si verò conci-
 piant, vel iis lac in mammis deficere, vel ita
 vitiari, ut infanti insufficientem nutritum
 præstet, imò ut plurimum noxium. Hujus
 ratio est, quod nobilissimus succus nutritius
 spermaticis partibus nutriendis maximè
 idoneus, ad uterum divertitur, mammaeque
 deserit, quo fit ut lac, solitis nervorum ve-
 stigalibus destitutum vappescat, & nutri-
 tioni ineptum evadat. Statuo igitur, non
 tantūm chylum, sed & succum alimenta-
 rium è nervis effusum concurrere ad inte-
 gram lactis materiam complendam.

*Mam-
 mas esse
 organa
 secreto-
 ria.*

Quod verò mammae sint organa secre-
 toria, non mera receptacula, vel inde eluces-
 cit, quòd ad meram receptionem & asser-
 vationem lactei succi per venas lacteas hu-
 delati sufficeret vesica membranæ, nec tan-
 tã glandularū mole opus esset. Non existi-
 mandum sanè est, hanc carnem in nullum
 usum formatam fuisse. Verùm, si à venis la-
 cteis lac tantū excipit, non autem immutat
 nec ex sanguine generat, nec per secretio-
 nem idem à sanguine separat, nil reliquum
 est, quod agat amplius, quàm quod mera
 vesica membranæ æquè perficeret. Quare
 existimo, glandulosas hasce substantias, non
 solūm lactis accumulationi, sed & ejusdem
 secre

secretioni inservire. Esset enim usus despicatior; quàm partis magnitudo & structuræ elegantia mereri videntur.

C A P. XXXVII.

De glandulis adventitiis earumque primis rudimentis & productionis modo.

Capite sexto hujus tractatus, Glandulas Methodi ratio. divisimus in *naturales*, sive *perpetuas*, & *contingentes* sive *adventitias*: Perpetuas sive naturales hæctenus quidem prosecuti sumus. Restant *adventitia* sive *contingentes*, quas paucissimis expediam.

Adventitia rarò ab initio generantur, & ad numerum partium naturalem vix spectant, verùm de novo, ut plurimum, succrescunt.

Dividimus eas, in *glandulas* quoque Prima glandularum nova-rum rudimenta. *formatas*, & in *glandularum rudimenta* sive *primordia*; rudimenta hæc tanquam perfectam glandularum naturam nondum adeptæ sint; quia tamen eò versus tendunt, & sunt quasi prima glandularum primatarum inchoamenta, ab instituto novo haud alienum fuerit in earum originem productionis modum paucis inquirere. Glandulæ enim novæ priusquam perfectæ formatae sunt, hujusmodi rudimenta existunt. Siquidem ab eadem origine utrumque genus primitus exoritur.

Quæ ad
ea spe-
ctant,
Pars
mittens
nec vena
nec lym-
phadu-
ctus ne-
que ar-
teria
sola.

Ad *Primordia* hæc spectant, pars mit-
tens, materia missa, & locus recipiens.
Pars *mittens* necessariò est vel canalis a-
quosus, vel vena, vel arteria, vel nervus. Ve-
rùm neque vena neq; canalis aquosus quic-
quam mittere possunt; ista quippe vasa
tantùm reductioni inserviunt. Verùm *arte-
ria*, quæ impetuosè sanguinem in omnes
partes impellunt, ad hunc affluxum aliquid
fortè contribuant. Etenim, extremitas ar-
teriæ sanguinè in carnem, in quâ termina-
tur, protrudit; *Venaque* extremitas illi re-
spondens eundem ob impedimentum ali-
quod, nonnunquam haud expeditè excipit,
& reducit. Unde pars illa nonnihil intum-
escit. Motus verò sanguinis sic præpedi-
tus eundè ad novos sibi rivulos quærendos
aptum reddit. Verùm sola hæc aptitudo,
quamvis nonnihil ad hoc opus conferat (ut
mox videbimus) insufficiens tamen glan-
dulæ principium materiale videtur. Etenim
materia, quæ primum rudimentum ejus
præbere debet, oportet sit mitior multò,
molliórque sanguine: imò ut genituræ ani-
malium, vel ovorum albumini analogicè
respondeat. Primum enim rudimentum
glandularum adventitiarum ad formatio-
nem tendere videtur. Sanguis verò solus
acrior est, quam ut formationis principium
materiale haberi possit; quin potiùs extra-
vasatus statim putrescit: ut cernere est in
abscessibus & ulceribus. Hæc verò mate-
ria

ria ut plurimum absque putrefactione in cellulis suis stagnare observatur. Quanquā igitur arteriis vim concitandi fluxum sanguinis ad prima rudimenta glandularum novarum, vivificandi gratiā, concedimus; negamus tamen easdē primam materiam, ex quā generentur, subministrare. Quare aliud glandularum adventitiarum principium materiale quærendum est.

Nervum itaque restat perpendendus; sed im-prā monstravimus familiaritatē magnā & primis commercium inter nervos & glandulas nervus. intercedere, nervosque aliquid vel adferre ad illas, vel ab iisdem auferre. Impossibile autem est, ut nervi ab his glandulis aliquid auferant, priusquam ipsæ existant; sed necesse est, aliquid adferant, ut materia suppedite- tur ex quā fiant. Succus, quem nervi ex- spuūt, multò delicatior molliorque est san- guine, multòque similior materiæ sperma- ticæ. Si ergò contingat, nervi turgentis & Modus repleti extremitatem, effundere materiam produ- ejusmodi in carniū interstitia, materia sic tionis effusa statim formationem molitur, & pri- harum mō cystim sive amiculum, quo tanquam glandu- chorio involvatur, effingit. Quia verò larum. nova subinde materia è nervo hūc con- fluit; fit, ut cystis hæc sensim distendatur, cūmq; ex ipso augmento necessariò ex- tremitates arteriarum & venarum pro- ximas aliquatenus comprimat; acci- dit, ut libero sanguinis transitu

non nihil impedito, aliqua ejusdē portio in tunicam formatæ cistulæ derivetur, novosque in eadem rivulos exsculpat, qui postea in arterias faceffunt: quia verò pars in quam hi rivuli immittuntur, virtute formativâ prædita est, ne sanguine jam affuso opprimatur, rivulos alios venales efformat, per quos in extremitates venarū circumjacentium superflua ejusdem portio exoneretur. Atque adeò habemus primum glandulæ de novo productę rudimentū, ejusque generationis modū, partem mittentem, *nervum*; nimirum partem vivificantem, *arteriam*; partem exonerantem, *venam*; item materiā missam *albumini ovorum similem*; partē recipientem, *carnium interstitia*; & specialius *tunicam*, immediatè eandē materiam, seu *ovum* de novo formatū, investientem.

Materiam formativam formatæ generationem; & consequenter haud arterias, nedum venas aut canales aquosos, primam ejusdem materiam supeditare. Cumque in locis plurimis, in quibus glandulæ generari solent, nulla alia vasa præter canales istos, scilicet arterias, venas, & nervos, reperiantur; exclusis jam canalibus dictis, ut & arteriis & venis; prima hujusce materiæ congestio solis nervis asserenda est. Utque hæc sententia clarius constet, in memoriam revocanda sunt; quæ supra diximus

Diximus modò, sanguinem non esse materiam idoneam ad glandulæ noviter formatæ generationem; & consequenter haud arterias, nedum venas aut canales aquosos, primam ejusdem materiam supeditare. Cumque in locis plurimis, in quibus glandulæ generari solent, nulla alia vasa præter canales istos, scilicet arterias, venas, & nervos, reperiantur; exclusis jam canalibus dictis, ut & arteriis & venis; prima hujusce materiæ congestio solis nervis asserenda est. Utque hæc sententia clarius constet, in memoriam revocanda sunt; quæ supra diximus

ximus de *seminis generatione in testiculis*:
 nimirum, nervos potissimū ejusdem ma-
 teriā suppeditare. Cū ergò nervi possint *Proba-*
 succum seminali similem in alias partes e- *tur proba-*
 ructare; cumque prima glandularū adven- *mo à*
 titiarum materia sit ejusdem propè condi- *mater-*
 tionis cū succo seminali; Credibile est, ean- *ria*
 dem è nervis similiter originē ducere. Pa- *eiusdē*
 ret hoc luculentius, quia juvenes cælibes *natura,*
 frequenter strumosi fiunt, postea verò ma-
 trimonio conjuncti, nonnunquam sponte
 curantur; materia nempe, olim ad strumas
 fluens, ad alias jam partes, testes, scilicet, di-
 vertitur. Idem ulterius probatur, quoniam *Secundo*
 glandulæ de novo formatæ, conformatio- *à vir-*
 nem quandam, arterias etiam, venas, ner- *tute ejus*
 vos & canales aquosos in se distributos ha- *forma-*
 bent, & ad aliarum partium viventium mo- *tiva.*
 rem augentur: unde constat, eas primò ge-
 nitas fuisse ex materiâ simillimâ seminali,
 utpote formativâ virtute præditâ, quam
 certè nulla pars, præterquam nervi iisdem
 suppeditaverit. Accedit aliud argumentū,
 quod nervi in earum substantiam, prout in
 glandulis naturalibus fit, disseminentur,
 uti ex doloribus acutis palam est, quibus
 strumosi sæpe in partibus affectis obnoxii
 sunt. Si autem nervi nihil contribuerent ad
 earum generationem; vix concipi potest,
 quâ ratione se in earum structuram post-
 modum ingererent. Concludendum ita-
 que videtur; nervos primam glandularum

de novo formatarū materiam suppeditare.

*Modus
quo
perfici-
untur
hæ glā-
dulae.*

Hactenū generationem primorum rudimentorum glandularum descripsimus; jam porrò videndum est, quomodo eadem in glandulas adventitias perfectas abeant. Diximus modò, rudimenta hæc ita se habere ad glandulas formatas, ut ova ad pullos; quare, quod in ovo fit, quando generatur pullus, idem hic quoque, quanquam modo multò imperfectiore, peragi videtur. Habet enim pariter in se materia hæc in cysti conclusa, vim quandam plasticam; rarissimè verò perfectam adeò, ut integrum animal conficiat, (quanquam tamen aliquando in hujusmodi cystulis monstrum generari cernitur) sed loco animalis frustulum aliquod carneum progignit; quemadmodum in utero, deficiente formatrice, mola efficitur.

C A P. XXXVIII.

Divisio glandularum adventitiarum, & primò de sanis.

*Quo
sensu
dicantur
sanæ.*

Glandulæ hæc formatæ dividuntur in *sanas & morbosas*; Glandulæ *sana* quanquam adventitiæ sunt, à naturalibus & perpetuis tamen haud multum differunt; nisi quòd in locis inconsuetis accidant: nihilominus concedo, morbos appellari posse in numero partium, sed in numero tantum, quo nomine sanas appellamus.

Hujus

Hujus generis glandulas sanas valde numerosas nuper vidimus in milite quodam, cui nomen *Rice Evans*, in nosocomio *Sabaudiensi London*, curationis gratiâ tunc morante. In cujus brachiis & femoribus modò simplices, modò racematim crescentes sub cute deprehendebantur, & vel in panniculo carnosio, vel cute adiposâ sedem habebant. Omnes autem mobiles erant & indolentes, licet pressiusculè contractarentur. Chirurgus expertissimus *M. Trappam*, ut huic malo occurreret, salivationem, inuncto Mercurio, movebat, sed frustra: Quanquam enim æger ad tempus levaminis aliquid percipere visus est: paulò post tamen morbus, ut prius, in cruduit. Chirurgus me præsentem, factâ incisione, unam majusculam ex femore dextrè extraherat. Quæ citrà ullum putridum aut corruptum humorem tota ex solidâ glandulosâ atque albâ carne constabat. Quod satis demonstrat, dari glandulas adventitias planè sanas, nisi quod in numero partium præternaturalium recenseantur.

Historia glandularum sanarum.

Idem confirmatur historiâ veneficæ cujusdam vetulæ, ob veneficium suspensio enectæ, cujus cadaver in domo Collegii plurimis Sociis præsentibus, dissectum fuit. Quod potissimum observatum dignum, erat glandula quædam sub scapulæ costâ inferiore lateris sinistri sita, quæ formam mammillæ cum papillâ propen-

dente referebat. Detractâ cute, glandula ipsa in conspectum venit, cujus figura erat hemisphærica, latior circa basin, quâ panniculo carnosio adhærebat; sensimque contractior facta in papillam desinebat; latitudo circa basin erat duorum pollicum altitudo fere unius. Substantia ejus illi mammarum simillima, alba quippe, molis & spongiosa; vasa habebat arterias, venas & nervos. E medio ejusdem papillæ teres magnitudinis pennæ cygneæ, longitudinis pollicis unius propendebat. Meditullium erat substantiæ glandulosæ, ejusdem generis cum illa totius mammillæ, cui continuabatur; exterius productione cutis tegebatur, quâ etiâ firmiter mammillæ adnascebatur; papillæ hujus substantia glandulosa aliquo modo pervia erat. Etenim moderatâ mammillæ compressione, gutta cruoris ex eadem exprimebatur. Nihil præternaturale aut morbosum in hâc glandulâ reperiēbatur, nisi quod in numero partium redundabat. Num verò glandula hæc à primâ partium formatione ortum duxerit, an potius à causis adventitiis succreverit, judicare non licuit.

C A P. XXXIX.

De Glandulis morbofis, earumque generibus ac differentiis.

Glandulae morbose in pensiles, concatenatas & late connexas dividuntur.

Divisio glandularum morbos. Pensiles & eorum genera

Pensiles sunt polypus, ficus in ano, glandulae in inguine, atque aliis quibuscunque locis excrecentes, & pendulae: ultima duo genera ex superstitione vulgi pro indiciis veneficarum frequenter habentur. Huc etiam referantur Bronchocele & hernia carnosae dicta: quamquam haec duo genera frequenter etiam ad late connexas spectent.

2. Glandulae concatenatae, quasi catena globulorum ab auriculis per colli longitudinem ad claviculas descendunt, & majores cernuntur in pueris Rachitide laborantibus; in strumosis, & in corporibus obstructis & cachecticis.

concatenatae.

3. Glandulae morbose & late connexae generali nomine Scrophularum veniunt; quarum differentiae apud authores variae occurrunt, quamquam illas non videntur in species divisisse, sed in differentias tantum.

Late connexae.

Primo, differunt; quod aliae cuti concolores; aliae discolores; sint & cuti concolores perpetuo benigniores; discolores, nimirum est rubro livescentes, maligniores habeantur.

Scrophularum differentia. i. a colore.

252 *Glandula adventitia &c.*

2. à cō-
sisten-
tiâ. *Secundò*, differunt; quòd aliæ molles,
aliæ duræ sint: & molliores facilioris cura-
tionis sunt; sive enim discutere velis, sive
suppurare, faciliùs cedunt; duræ, diffici-
liùs.

3. à mo-
bilita-
te. *Tertiò* differunt; quòd aliæ mobiles,
aliæ fixæ sint: mobiles sunt omnes, quæ in-
ter partes cutaneas generantur; ibique si-
tæ sunt: quæ verò in musculorum intersti-
tiis fiunt, eorumque fibris adnascuntur,
non liberè moventur, sed ad motum mu-
sculi; illæ verò, quæ perioestio aut ligamen-
tis articulorum adnascuntur, immobiles
planè sunt.

4. à si-
tu. *Quarìò*, differunt; quòd aliæ profun-
dæ sint; aliæ superficiariæ, profundæ ad
immobiles modò memoratas referuntur,
superficiariæ ad mobiles.

5. à nu-
mero. *Quintò*, differunt; quòd aliæ racema-
tim crescunt; aliæ seorsim & solitariæ.

6. *Ab*
in flā-
matie-
ne, sup-
purati-
one,
Indu-
ratione,
ulcera-
tione. *Sextò*, quod aliæ inflammatae sint, aliæ
citra inflammationem aliquam contin-
gant; & hæ (nisi vis aliqua inferatur) in-
dolentes sunt: illæ verò suâ sponte dolent.
Inflammatae porrò differunt inter se, quòd
aliæ ad suppurationem tendant, aliæ ad in-
durationem, scirrhum, & dispositionem
cancrosam: aliæ ad ulcerationem, eamque
vel simplicem, vel sinuosam, vel carno-
sam, vel etiam ulcus cum carie ossium.

C A P. XL.

De strumis & scrophulis in specie, earumque differentiis.

PORRò, hæ glandulæ morbosa & latè Divisio glandularum latè *connexa*, videntur, præter enumeratas differentias, in duo genera dividi posse. Earum enim aliæ perpetuò augentur; aliæ modò minuuntur, modò stabiles permanent, modò de loco in locum transferuntur: illæ generali nomine *scrophularum* in scrophulas & strumas. apud authores veniunt, Anglis verò peculiari nomine *Wens* vocantur: hæ quoque nomine proprio carere videntur; appellantur autem, ut plurimum, generali nomine *strumarum*: Angli etiam his nomen proprium adscripserunt, nempe, *the Kings evill*. Ne autem hæc genera in posterum inter se confundantur, *scrophularum* nomine, Anglorum *Wens* intelligam: *strumarum* autem, *the Kings evill*: nempe, morbum illum, cui, *Reges Angliæ* atque *Galliæ* solo attactu mederi vulgo creditum est. Ut verò lucidiùs hæ species ab invicem discriminentur, ipso in limine signa nonnulla distinctiva afferam. Earum deffrentiæ.

Illa species, quam hîc scrophulam voco, mollior est: Struma, durior.

Illa similiter pallidior & frequenter ejusdem coloris cum cute: hæc è rubro livescit.

Si verò aliquando contingat scrophu-

las rubescere, color floridior est, minusque lividus.

Porrò scrophula mollior est, & ut plurimum, minus profunda: Struma immobilior profundiorque.

Item scrophula altiùs in tumorem attollitur: Struma magis compressa jacet.

Struma acutiùs sentit & dolet: scrophula stupidior est.

Adhæc, scrophula frequentiùs racematim crescit: rariùs struma.

Denique si qua alia desiderentur, horum tumorum signa diacritica, petantur ex proximo de utriusque naturâ discursu.

Scrophularum descriptio.
Causa augmentationis in tantam molem.

- Scrophula (ut diximus) perpetuò augetur & ad ingentem magnitudinem excrefcunt; nempè, ad tringinta librarum pondò & ampliùs, ut nō ita pridē, in hujus civitatis nosocomio vidimus. Verū præter glandulosas carnes, habent, quasi in cystulis, varii generis succos congestos; qui earū molem plurimùm adaugent. Credibile est, hosce succos concretos, *excrementa* quædam esse rejecta, à carne glandulosâ in ejus nutritione. *Carent* enim hæ glandulæ vasis cujusvis generis excretoriis, & propterea necesse habent, excrementa sua in cystas, in substantia earum efformatas congerere.
1. Quæ *una ratio* est, cur in tantum molem excrefcant; *altera* esse potest, quòd earum venæ improporcionatæ videantur earundem arteriis. Hinc enim sanguis per arterias

rias effusus, copiosior est, quàm is, qui per venas reducitur; undè necessariò fit, ut ædem indies augeantur. *Accedit*, quòd nervus harum glandularum perquam exiguus est, uti ex sensu earum obtuso videre licet. Si enim illas (cutaneis partibus priùs dissectis) aculeis pungas, dolorem vix percipiunt. Cùm ergò exiles adeò nervos habeant; certum est, incrementum ab arteriis potissimum accedere, nervosque superfluæ materiæ vel auferendæ, vel in alias sedes transferendæ impares esse.

Posteriores generis tumores, qui à nobis specialiter *strumæ* dicuntur, non perpetuò augentur, sed modò crescunt, modò minuuntur, tandèmq; evanescent; modò stabiles permanent, modò à parte ad partem transferuntur. Hæ *strumæ vase reductorio* magis proportionato gaudent; eòque potissimum nomine à priore genere discriminantur. Cujusnam autem generis vase id fieri putandum est? Profectò præter arterias, venas & nervos nullum illic aliud adhuc repertum est. Videntur utcumque venas obtinere suis arteriis proportionatas magis, quàm in scrophulis contingere diximus; quæ causa est, cur non perpetuò augeantur; venæ enim tantundem reportare possunt, quantum arteriæ affundere; nisi fortè contingat, sanguinem per *strumæ* substantiam transitorium impediri; quo casu *strumæ* quoque

3.

*Strum-
marum
descri-
ptio.*

*Cur
non
perpe-
tuò au-
gean-
tur.*

que continuò augmentur : nimirum , donec vel indurentur in scirrhum , vel liber sanguini transitus per earum substantiam iterum concedatur. Postquam enim induratae fuerint , nequeunt amplius sanguinem ab arteriis recipere , nec se ulterius distendi patiuntur. Concesso autem sanguini libero transitu , quantum illius ab arteriis allatum est , tantundem pariter à venis regeritur , adeoque augmentum cessat. Quomodo autem hi tumores de loco in locum transferuntur ? Nervorum certè potissimum operâ id fieri credibile est. Dicitur enim est suprâ , nervos posse aliquid vel adferre ad partes , vel ab iisdem auferre. Ulterius statuendum est , ubi nervus aliquis turgidulus redditur , facilè eum eructare portionem humoris , quo turget , in carniarum interstitia , in quæ terminatur. Si verò aliunde contingat ut idem nervus depleatur ; fieri potest , ut iterum attrahat materiam priùs effusam ; eamque sic in se attractam , vel ad glandulas suas emunctorias , vel ad alias corporis partes derivet.

*Translatio-
nis eor-
um
causa.*

*Cause
cur e-
vanes-
cunt.*

Si eandem ad glandulas emunctorias deferat ; materia excernitur , struma minuitur , & nonnunquam evanescit , nullâ novâ in ejus locum succrescente ; quemadmodum frequenter accidit in strumosis iis , qui unguentis ad salivationem movendam illinuntur. Siquidem in illis , nervi humiditates suas in glandulas emunctorias

Storias, nempe maxillares & tonsillas copiosè exspuunt. Unde iidem nervi depleti humorem denuò ad se rapiunt; nimirum eundem quem prius eructaverant, & ad dictas glandulas emunctorias deferunt, è quibus per sialismum excernitur, strumæque absuntur.

Sin verò nervus se in alia carniū intercur de
stitia exoneraverit, exurgit statim *novum* ^{novum}
strumæ rudimentum, in quod materia ^{succe-}
strumæ prius generatæ sensim derivetur, ^{scunt.}
adeoque struma à parte in partem transfertur. Verùm præter genus nervosum, ipsum venosum quoque translationi huic non parum auxiliatur. Postquam enim nervus in hunc modum cœperit deplere humorem in strumæ cysti congestum, partes circumjacentes protinus flaccescunt, arteriæ minus proritantur, languidiusque sanguinem effundunt, inflammatio omnis, si quæ prius aderat, cessat; parsque affecta temperatior redditur: transitus interim sanguinis per eandem liberior, multoque expeditior fit, & in venas haud difficulter effugitur, nec tantum sanguis de novo affluens, sed & ille grumolus, qui ab arteria prius in partem effusus hærebat, nunc mobilis evadit, unaque resumitur & circuitu solenni circumducitur; scilicet tota illa portio ejus, quæ, laxatâ jam partis perspiratione, nō prius in auras avolaverit. *stru-*

Tres itaque *extermiandi strumas mo-*

di enumerari possunt; nimirum, cum vel radicalis earum materia in cysti congesta à nervo resorbetur; vel sanguis affluxus facile à venis reducitur; vel transpiratio libera parti conceditur.

Translationis verò causa prima & præcipua est nervus, qui primū rudimentū novæ strumæ ex materiâ à parte detractâ, congerit. Verùm ad hujus rudimenti complementum, ut supra explicuimus, arteriæ & venæ quoque nonnihil contribuunt.

*Ad
quas
partes
trans-
ferun-
tur.*

Strumæ variè à partibus ad partes transferuntur; modò à latere ad latus, modò à superioribus corporis partibus ad inferiores, aut contra. Modò ab exterioribus, ad interiores; vel vice versâ. Modò ab articulo ad articulum. Vel modo aliquo ab his mixto.

Observandum est, periculo non vacare, strumarum externarum medelam, quæ per repellentia & discutientia instituitur. Quippè, materia facillimè ad partes interiores recurrit, & periculosiores ejusdem generis tumores intus generat, vel prius genitos ad auget.

*Strumæ
externæ
inter-
narum
signa.*

Observatu item dignum est, eos, qui strumis externis afficiuntur, internis ut plurimum laborare.

Frequentissimæ occurrunt strumæ externæ sub maxillis & in collo; deinde in locis cavis prope artus, frequenter etiâ in ciliis; quo casu dolor, rubor, ardor, & morsus, ex materiæ affluentis acrimoniâ, con-
jun-

junguntur: & epiphora pertinacissima fa-
 cile irritabilis & curatu perquam difficilis
 exoritur. Occurrunt etiam nonnunquam ^{ubi fre-}
 in labiis. Quoad partes internas frequen- ^{quen-}
 tius reperiuntur in mesenterio: quanquam ^{tius re-}
 in aliis etiam quibusvis tum externis tum ^{perius-}
 internis partibus fortè aliquando contin- ^{tur.}
 gunt.

Porrò, peculiare quoddam genus tu- ^{an va-}
 moris sub linguâ nonnunquam accidit, ^{multe}
 quod *Batrachion* sive *ranulam* vocant, ^{ad stru-}
 quem tumorem aliqui ad strumosum ge- ^{mas}
 nus retulerunt: alii ad phlegmonode. Pre- ^{spe-}
 quentius sub puerorum linguis cernitur, ^{ctant,}
 in adultorum rariùs. *M. Aur. Severinus*
 asserit, eum folliculo contentum esse &
 recurrere ob particulas folliculi relictas,
 nimirum si evacuata materiâ, cystis in quâ
 inclusa erat, non tota simul radicitùs e-
 vellitur.

Est & aliud genus tumoris, illi struma- ^{Et an}
 rum haud absimile, quod à *Severino* quo- ^{pedar-}
 que, qui de eodem peculiarem tractatum ^{throcace}
 edidit. *Pedarthrocace* nominatur; quippe
 in osse & digitorum articulis atque inter-
 nodiis, ut plurimum accidit. Videtur or-
 tum ducere, vel à perioftio, vel ab ipsâ
 ossis carie, quâ sine vix unquam depre-
 henditur. Ægrè autem credam ad strumas
 spectare; quoniam folliculo caret & carne
 glandulosâ, absque quorum alterutro,
 strumæ nomen nequaquam meretur.

Dicto-
rum.
epilo-
gus.

¶ Qui periculosum mare enavigarunt, in portum jam appulsi, rationes suas subducere solent; ut quid lucri inde fecerint, intelligant. Mihi quoque similiter, post emensas varias in scruposo hoc opere difficultates, circumspicere libet, quid demum commodi è labore meo perceperim.

Hic statim occurrit eximius glandularum usus; officia nempe quæ cerebro, nervis, totique nervoso generi præstent: eorum vel excrementa egerendo, vel secrementa reducendo, vel iisdem alimenta suppeditando.

Imprimis *glandulas excretorias*, eorūque *vasa omnia excretoria*, ut & *humores* quos excernunt enumeremus, & quasi uno obtutu contemplemur. *Glandula* excretoriæ sunt pancreas, tonsillæ, glandulæ maxillares, lacrymales, pituitaria, testes viriles & muliebres, vesiculæ seminales, prostata, placenta uterina & mammæ.

Vasa excretoria dictis partibus ministrantia sunt canalis pancreaticus, sinus tonsillarum, ductus salivales, puncta lacrymalia, processus mammillares, infundibulum, vasa deferentia, concursus cellularum vesicularum seminalium, foramina prostaticorum, vasa ejaculatoria mulierum, gelatina placentæ uterinæ, tubuli lactiferi & papillæ. *Humores* demum superflui sive cerebri sive nervorum per hæc

vasa

vasa excreti, sunt humor insipidus & lenis pancreatis, mucus tonsillarum, saliva, lachrymæ, pituita cerebri per nares & palatum destillans, humor infundibuli, tria spermatis virilis genera & illud mulierum, succus item in amnio contentus atque lac.

2. Ad suum quoque censum revocemus glandulas *reductionis* ministrantes; scilicet illas circa collum & aures, œsophagæas, renales, & illas artuum; quæ omnes, exceptis œsophagæis, ita sitæ sunt, ut commodè è nervis aliquid excipiant & in venas effundant; eamque causam esse arbitror, cur hæ glandulæ, ut plurimum juxta vasorum divisiones, seu potius ad venarum & nervorum concursum, sitæ sint; non autem propterea quod vasorum divisiones suffulcire debeant, uti olim falsò credebatur, nosque supra meritò rejecimus.

3. Ad certam quoque classem referemus glandulas *nutritionis* inservientes; nempe illas mesenterii, omenti, lumbares, & thymum; quæ succum nutritium partium omnium spermaticarum secernunt & nervis sufficiunt, per quos pro re natâ is in totum corpus distribuitur.

Faint, illegible text, likely bleed-through from the reverse side of the page. The text is mirrored and difficult to decipher.

