

Museum Meadianum, sive catalogus nummorum, veteris aevi monumentorum, ac gemmarum, cum aliis quibusdam artis recentioris et naturae operibus / quae ... Richardus Mead, M.D., nuper defunctus, comparaverat. [Prostabunt venalia sub hasta, apud A. Langford ... XI Februarii [-XI Martii] MDCCLV].

Contributors

Mead, Richard, 1673-1754.
Langford, Mr. 1711-1774.

Publication/Creation

Londini : Apud A. Langford et S. Baker, [1755]

Persistent URL

<https://wellcomecollection.org/works/k832dzt9>

License and attribution

This work has been identified as being free of known restrictions under copyright law, including all related and neighbouring rights and is being made available under the Creative Commons, Public Domain Mark.

You can copy, modify, distribute and perform the work, even for commercial purposes, without asking permission.



Wellcome Collection
183 Euston Road
London NW1 2BE UK
T +44 (0)20 7611 8722
E library@wellcomecollection.org
<https://wellcomecollection.org>

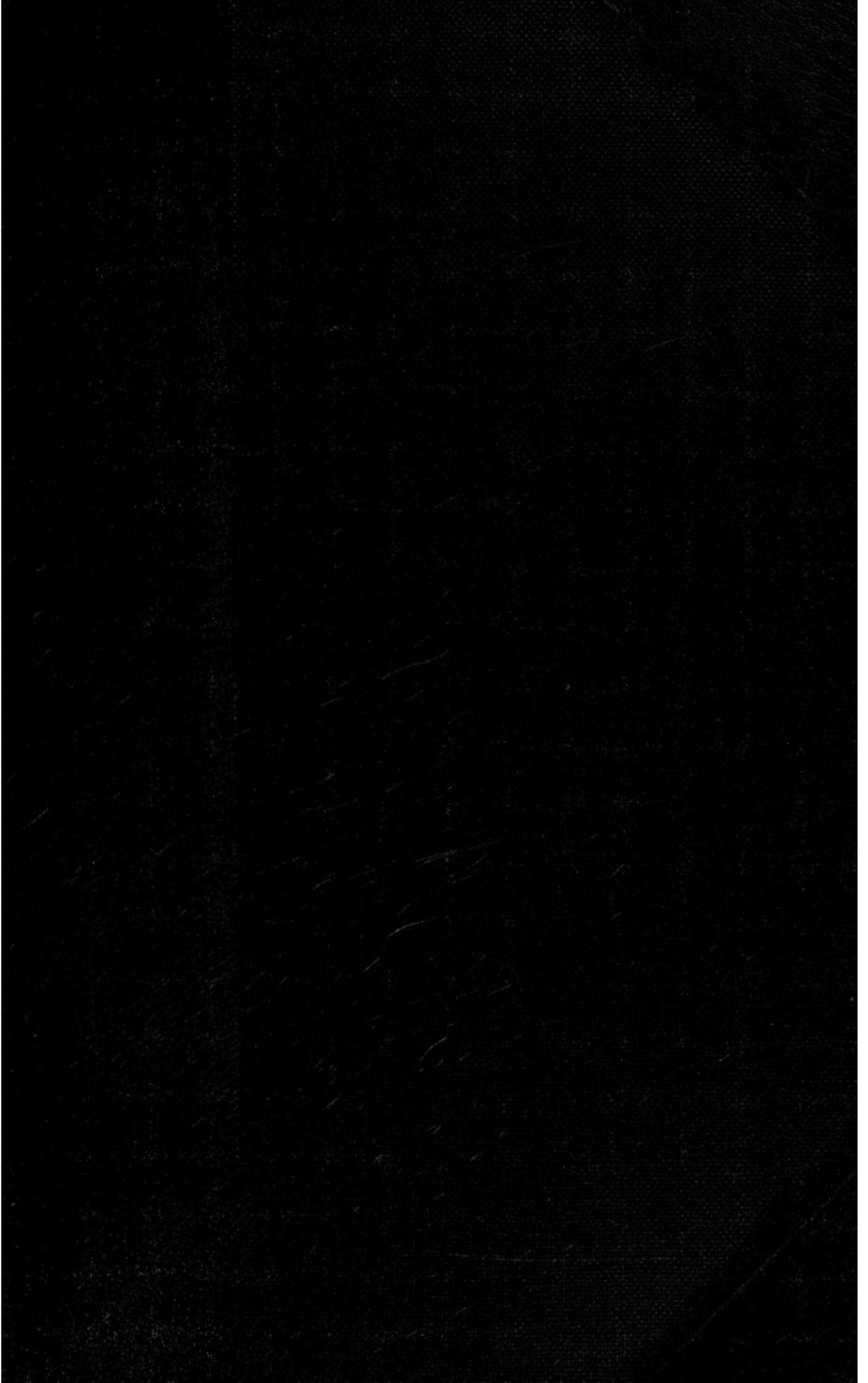

36162 | B

+ 36163

1) MEAD, R
C

2) " "

3) PEIRSON, T.



Digitized by the Internet Archive
in 2019 with funding from
Wellcome Library

<https://archive.org/details/b30545511>

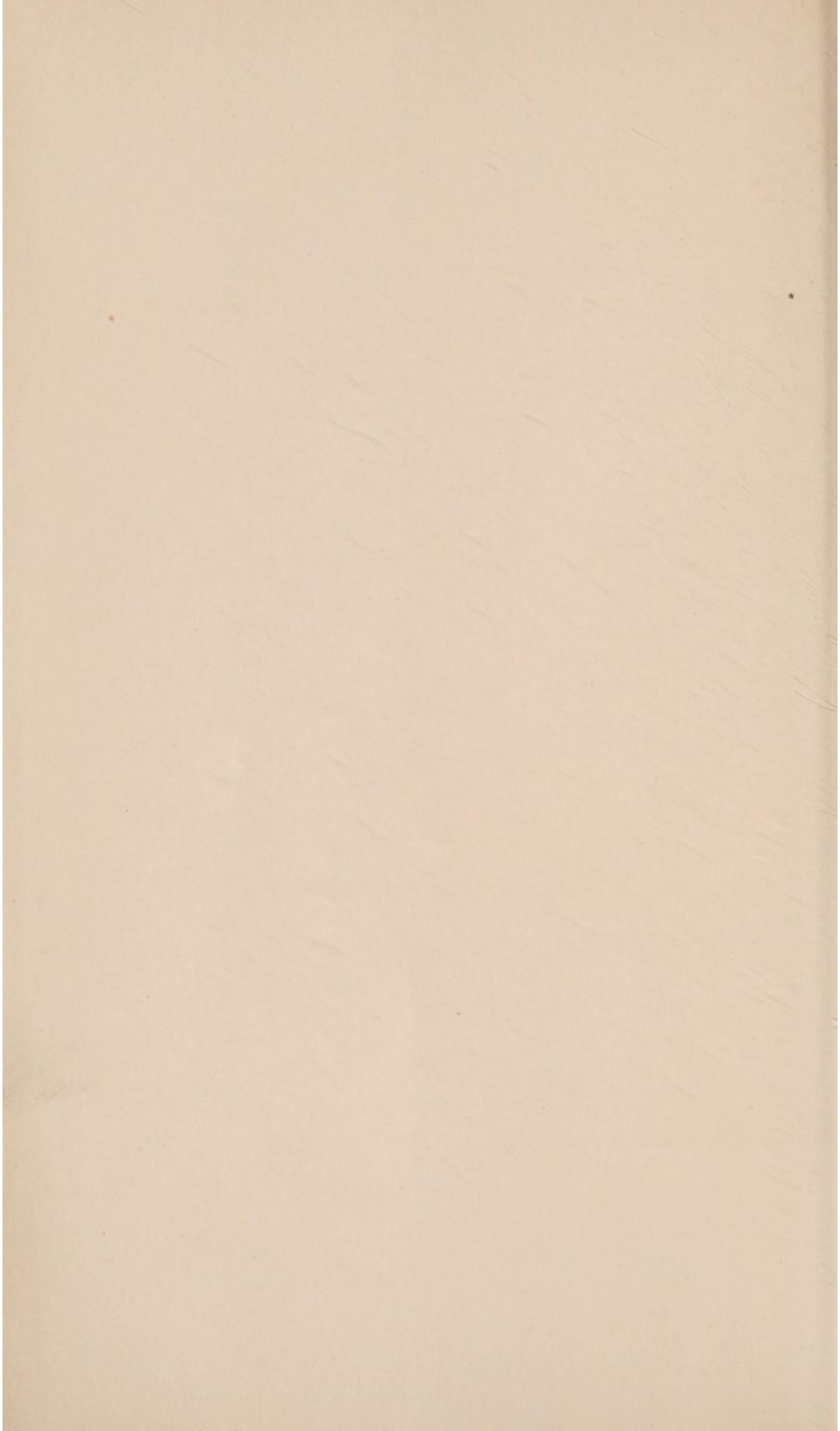

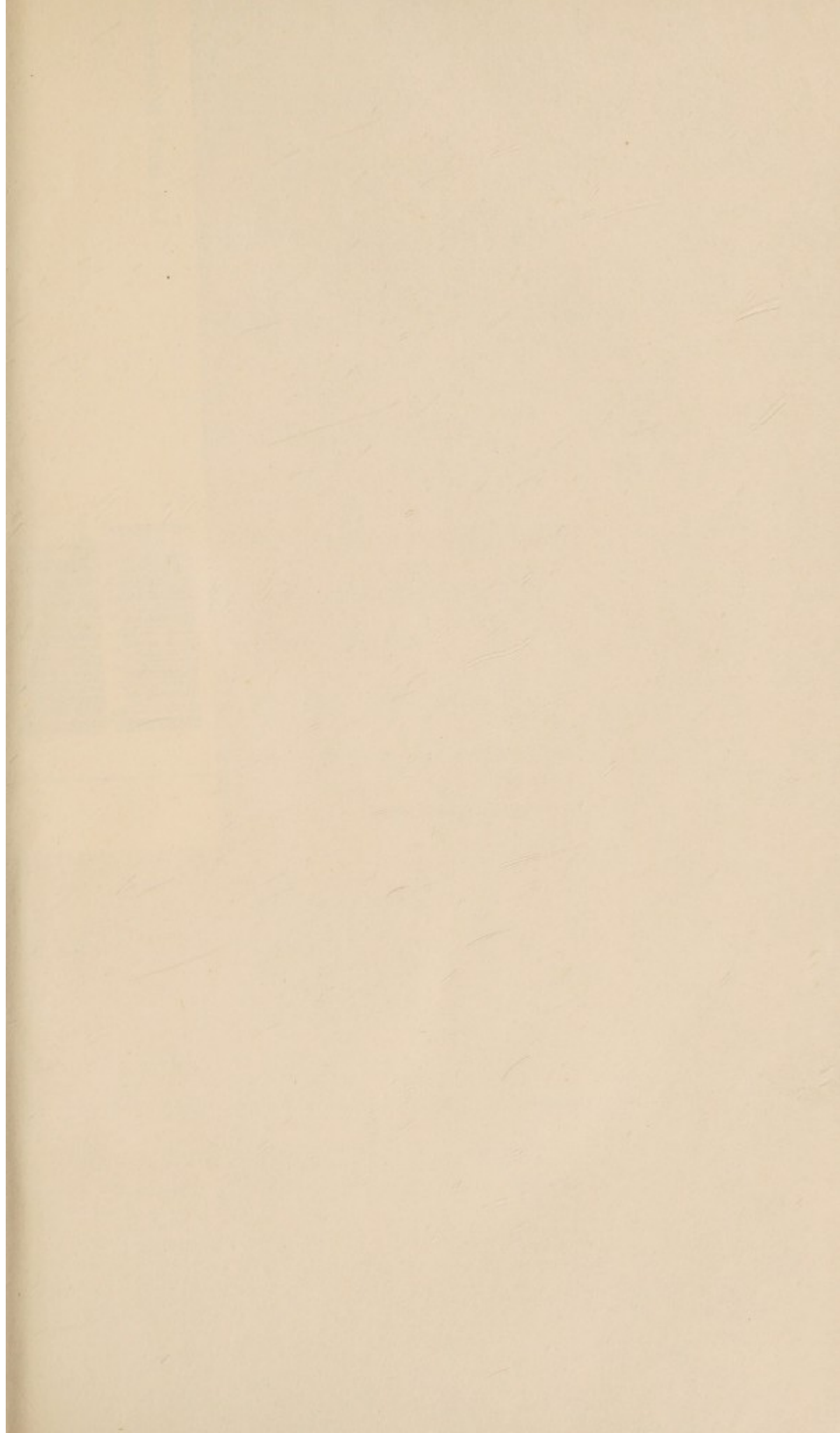

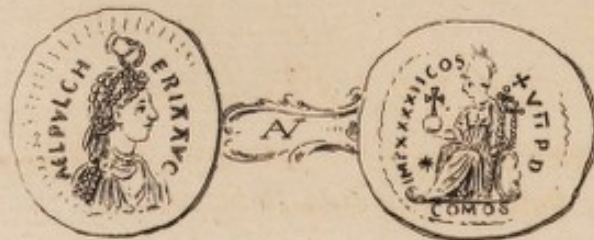
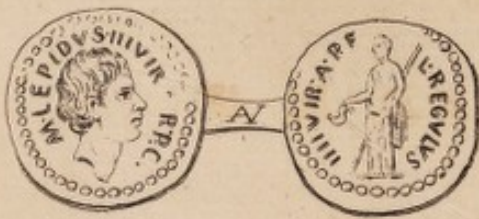
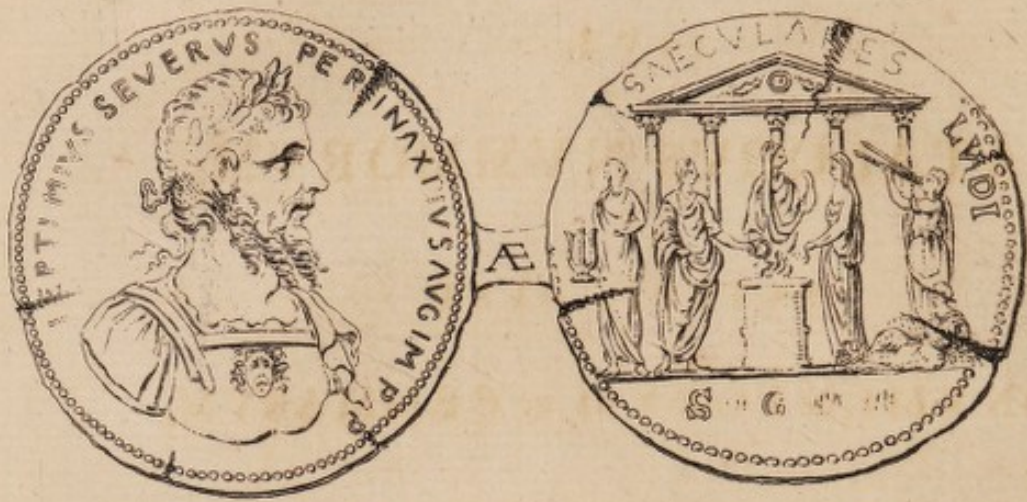

MVSEVM MEADIANVM,

SIVE,

CATALOGVS NVMMORVM,

VETERIS AEVI

MONVMENTORVM, ac GEMMARVM,

Cum aliis quibusdam

Artis recentioris et Naturae OPERIBVS;

Quae Vir Clarissimus

RICHARDVS MEAD, M. D.

Nuper defunctus comparaverat.

Reliquias, veterumque vides monumenta virorum. Virg.

LONDINI,

Catalogus prostat apud *A. Langford* in area dicta *Covent-Garden*;
et *S. Baker* in vico dicto *York-street*.

[Pret. 1 s. 6 d.]

MUSEUM MEDIANVM

THE Reader is desired to correct in the Catalogue of Coins the following Errors of the Press; which, if passed unnoticed, might cause some Confusion in the Course of the Sale.

- Page 25, at the End of Lot 6, for = 18, read = 17.
26, at the End of Lot 7, for = 15, read = 16.
27, at the End of Lot 8, for = 14, read = 15.
29, at the End of Lot 11, for = 15, read = 14.
30, at the End of Lot 12, for = 11, read = 12.
36, Lot 17 was designed to make two Lots; but as it now stands, at the Bottom of the Page, for = 15, read = 40.
- Page 40. Lot. 22. The Coins with LEG. III. and LEG. VII. are wanting, being removed to Lot 38, Page 57.
48 and 49. The two Lots 28 and 29 should, as in the Copy, be made one Lot, and the Number of Coins in it = 30.
- Page 57, at the End of Lot 38 read = 29.
58, at the End of Lot 40 add = 17.
65, at the End of Lot 50, for = 24, read = 23.
76, at the End of Lot 61, for = 38, read = 29.
79, at the End of Lot 64, for = 24, read = 21.
- Page 80, at the End of Lot 68 add = 36.
105, at the End of Lot 21, add = 11.
106, at the End of Lot 22, add = 20.
151, at the End of Lot 45, for = 41, read = 40.
160, at the End of Lot 53, add = 82.
169, Lot 67. The Note put under the ninth Coin, should have been inserted under the fifth Coin, $\sigma\epsilon\lambda\epsilon\tau\kappa\epsilon\alpha\eta\eta$ $\pi\epsilon\pi\iota\alpha\varsigma$.
- Page 198. Lots 55 and 56 were designed but as one, and will be sold as such.
- The other Errors, in numbering the Lots in that Page, are desired to be excused.



MUSEI MEADIANI

PARS PRIOR:

QVAE

Nummos veteres et recentiores

COMPLECTITVR.

Prostabunt venalia sub hasta,

Apud A. LANGFORD, in area dicta *Covent-Garden*, Londini,

Die Martis, xi. Februarii M.DCC.LV.

O R D O N Ū M M O R Ū M,

Prout hic disponuntur.

<i>Nummi aurei Graecorum et Romanorum,</i>	_____	1.
<i>Argentei et aerei Urbium et Populorum,</i>	_____	19.
<i>Argentei Familiarum Romanarum,</i>	_____	39.
<i>Argentei Imperatorum,</i>	_____	55.
<i>Aesses, seu pondera aerea, cum partibus eorum,</i>	_____	105.
<i>Numismata aerea Imperatorum, vulgo Medalliones,</i>	_____	107.
<i>aerea, dicti Contorniatii,</i>	_____	111.
<i>Nummi aerei Imperatorum maximi moduli,</i>	_____	112.
<i>medii et minimi moduli,</i>	_____	145.
<i>argentei et aerei Graeci et Aegyptiaci,</i>	_____	166.
<i>Nummi Adulterini magni moduli e fabrica Paduana Alexandri Bassiani</i>		
<i>et Jobannis Carvinei,</i>	_____	179.
<i>British Coins, Gold, Silver, and Copper,</i>	_____	180.
<i>Anglo-Saxon Coins,</i>	_____	ibid.
<i>English Silver Coins,</i>	_____	181.
<i>Gold Coins,</i>	_____	187.
<i>Copper Coins,</i>	_____	191.
<i>Scottish Silver Coins,</i>	_____	193.
<i>Gold Coins,</i>	_____	ibid.
<i>Oriental Coins,</i>	_____	194.
<i>English Medals, Gold and Silver,</i>	_____	ibid.
<i>Foreign Medals, Gold and Silver,</i>	_____	202.

MVSEI MEADIANI

P A R S P R I O R.

The First Day's Sale, Tuesday, Feb. 11, 1755.

Nummi Aurei Graecorum et Romanorum.

		<i>Philippus.</i>	<i>Pond.</i>
1	} a	P HILIPPI caput laureatum.	
		b ΦΙΛΙΠΠΟΥ. Vir bigis vestus, dextra habenas regens.	gr. 133
2	} a	Minervae caput galeat.	
		b ΦΙΛΙΠΠΟΥ ΒΑΣΙΛΕΩΣ. Victoria d. coronam f. tridentem tenens.	132
	} a	<i>Alexander.</i> Minervae caput galeat.	
		b ΑΛΕΞΑΝΔΡΟΥ. Victoria cum corona et tridente, in area fulmen.	132
3	} a	Eodem typo.	
		b ΑΛΕΞΑΝΔΡΟΥ ΒΑΣΙΛΕΩΣ. Victoria, ut in priori, hinc MI inde, in corona, HP.	132
	} a	Eodem typo.	
		b ΑΛΕΞΑΝΔΡΟΥ. Victoria, ut in prioribus.	265
	} a	<i>Pyrrhus.</i> Caput Dianae cum arcu et pharetra.	
		b ΠΥΡΡΟΥ ΒΑΣΙΛΕΩΣ. Victoria cum corona et tropaeo.	66
4	} a	<i>Lysimachus.</i> Caput Lysimachi cum cornu.	
		b ΛΥΣΙΜΑΧΟΥ ΒΑΣΙΛΕΩΣ. Minerva sedens d. victoriolam ad latus clyp.	131
	} a	Idem.	
		b Idem typus et epigraph. infra tridens, in area ΔΙΟ ΤΟ.	128
5	} a	<i>Agathocles.</i> Caput galeatum.	
		b ΑΓΑΘΟΚΛΕΟΥΣ ΒΑΣΙΛΕΟΥΣ. T. Fulmen alatum.	86
	} a	<i>Hiero.</i> Caput Hieronis.	
		b ΗΕΡΩΝΟΥΣ. Vir bigis infidens.	66

Lot	<i>Ptolemaei.</i>	<i>Pond.</i>	
6	a ΘΡΩΝ. Capita Ptolemaei Soteris et Berenices jugata.	gr. 213	
	b ΑΔΕΛΦΩΝ. Capp. jugata Ptolemaei Philadelphi et Arfi- noes.		
	a Caput Ptolemaei Philadelphi laureat.		
	b ΠΤΟΛΕΜΑΙΟΥ. ΒΑΣΙΛΕΩΣ. Aquila fulmini insiftens.		
<i>Carthago.</i>			
7	a Caput muliebre capillis calamistratis, spicisque ornatum.	145	
	b Equus. Nulla epigrapha.		
	a Caput equinum.		
	b Palma arbor, hinc et inde dactylus.		
<i>Cosa in Magna Graecia.</i>			
8	a ΚΟΣΩΝ. Magistratus gradiens praeunte et subsequente lictore.	130	
	b Aquila dextro pede corollam lauri tenens.		
	<i>Cyrene.</i>		
	a ΚΥΡΑ. Eques Cyrenaeus.		
b ΚΥΔΙΟΣ. Sylphium.	65		
<i>Syracusae.</i>			
9	a ΣΥΡΑΚΟΣΙΩΝ. Caput Cereris spicis ornatum, pone spica.	66	
	b ΕΠΙΚΕΤΑ. Victoria quadrigis insidens, supra stella.		
	a Caput galeatum, pone XX.		
	b Aquila expansis alis. Nummus elegans.		
		17	

Familiarum Romanarum.

<i>Arria.</i>			
10	a M. ARRIVS. F. P. R. SECVNDVS. Caput: num Libertatis?	123	
	b Corona, hasta, et clathrum.		
	<i>Cassia.</i>		
	a C. CASSIVS. IMP. Cap. laureat.		
b M. SERVILIVS. LEG. Acrostolium navis.	122		
10	a C. CASSI IMP. LIBERTAS. Cap. Libertatis.	122	
	b LENTVLVS. SPINT. Praefericulum et lituus.		
<i>Claudia.</i>			
11	a C. F. CLODIVS. C. F. Cap. Florae cor. pone flos.	125	
	b VESTALIS. Fig. velata sedens d. simpulum.		
	a Caput Apollinis radiatum.		
	b P. CLODIVS. M. F. Luna bicornis inter quinque triones.		
<i>Julia.</i>			
12	a A. CAESAR. COS. TER. Cap. Pietatis velat.	123	
	b A. HIRTIVS. PR. Lituus, urceus, et securis.		
	a C. CAES. DIC. TER. Cap. Victoriae cum alis.		
	b L. PLANC. PR. VRB. Urceus.		
13	a C. CAES. DIC. TER. Caput victoriae cum alis.	65	
	b L. PLANC. PRAEF. VRB. Urceus.		
	a CAES. DIC. QVAR. Caput Veneris.		
	b COS. QVINT. In laurea.		

Lot *Mussidia.* Pond.

- 14 { a Caput Cereris corona spicea.
- b L. MUSSIDIUS. LONGVS. In corona spicea, gr. 124
- Norbana et Cestia.*
- a C. NORBANVS. L. CESTIVS. PR. Cap. Veneris.
- b s. c. Cybele sed. in curru duob. leonibus tracto. 125
- a Cap. Africae cum proboscide.
- b L. CESTIVS. C. NORBA. SC. PR. Sella curulis, supra quam galea. 124

Numonia.

- 15 { a Caput foem. cum alis.
- b C. NUMONIUS. VAALA. Miles vallum aggrediens a duobus defensum. 124

Servilia.

- a M. SERVILIUS. LEG. Caput Libertatis.
- b Q. CAEPIO. BRVTVS. IMP. Tropaeum. 117

Vibia.

- 16 { a Caput Veneris laureatum.
- b C. VIBIUS. VARVS. Venus nuda stans, pone columna. 123

Domitia.

- a AHENOBAR. Caput nubum.
- b CN. DOMITIUS. L. F. IMP. NEPT. Templum Neptuni. 124

Imperatorum Nummi Aurei.

Pompeius.

- 17 { a MAG. PIVS. IMP. ITER. Caput Pompeii nudum in quercea corona.
- b PRAEF. CLAS. ET. ORAE. MARIT. EX. S. C. Capita adversa Pompeiorum.

Julius Caesar.

- 18 { a C. CAESAR. DICT. PERP. PONT. MAX. Caput Caesaris laureat.
- b C. CAESAR. COS. PONT. AVG. Caput Augusti nudum. 127

M. Brutus.

- 19 { a M. BRVTVS. IMP. COSTA. LEG. Caput M. Bruti nudum.
- b L. BRVTVS. PRIM. COS. Caput Bruti nudum. 125

M. Antonius.

- 20 { a M. ANTONIVS. IMP. III. VIR. R. P. C. Caput Antonii nudum, pone lituus.
- b PIETAS. COS. Fig. stolata, dext. aram cum igne, sin. cornucopiae cum duabus ciconiis. 124

Lepidus.

- 21 { a M. LEPIDVS. III. VIR. R. P. C. Cap. Lepidi nudum.
- b L. REGVLVS. IIII. VIR. A. P. F. Fig. stans, d. capedunculam, f. hastam. 123

Augustus.

- 22 { a C. CAESAR. IMP. III. VIR. R. P. C. PONT. AVG. Caput Augusti nudum.
- b M. ANTONIVS. — R. P. C. AVG. Caput Antonii nudum. 123

Lot		Pond.
23	a CAESAR. IMP. Caput Caesaris nudum.	gr. 124
	b ANTONIVS. IMP. Caput Antonii nudum.	
	a C. CAESAR. III. VIR R. P. C. Caput Augusti nudum.	123
	b L. MVSSIDIVS. LONGVS. Cornucopiae.	
24	a Sine Epigraphe. Cap. Aug. nud.	121
	b CAESAR. DIVI. F. Augustus equo currenti insidens.	
	a CAESAR. III. VIR. R. P. C. Cap. Aug. nud.	122
	b SC. Imp. eques, dex. lituus, infra prora navis.	
25	a AVGVSTVS. DIVI. F. Caput Augusti nudum.	121
	b IMP. X. Imp. sedens in subsellio, dextram praebet Tiberio et Druso ramum lauri tenentibus.	
	a DIVI. IVLI. F. Caput nudum.	124
	b Q. VOCONIVS. VITVLVS. Vitulus.	
16	a CAESAR. AVGVSTVS. DIVI. F. PATER. PATRIAE. Caput Augusti laur.	123
	b C. L. CAESARES. AVGVSTI. F. COS. DESIG. PRINC. IVVENT. Caius et Lucius cum clypeis, hastis, et signis Pont.	
	a AVGVSTAS. DIVI. F. Caput Aug. laur.	122
	b C. CAES. AVGVS. F. Eques decur. pone signa militaria. Tiberius.	
27	a TI. CAESAR. DIVI. AVG. F. AVGVSTVS. Caput Tiberii.	120
	b PONTIF. MAXIM. Figura sedens cum hasta pura et lauru.	
	a Idem.	118
	b DIVOS. AVGVST. DIVI. F. Caput Augusti laur. cum stella in vertice.	
<i>Drusus.</i>		
28	a NERO. CLAVDIVS DRVSVS. GERMANICVS. IMP. Caput Drusi laureat.	118
	b DE. GERMANIS. Arcus triumphalis cum duobus tropaeis, medio figura equestris.	
29	a Id.	120
	b DE. GERMANIS. Labarum et clypei, spolia Germanica.	
<i>Antonia.</i>		
30	a ANTONIA. AVGVSTA. Caput Antoniae spicea corona ornatum.	119
	b CONSTANTIAE. AVGVSTI. Figura mul. stans, dex. facem oblongam, sin. cornucopiae.	
<i>Germanicus.</i>		
31	a GERMANICVS. CAES. P. C. CAES. AVG. GERM. Caput nudum.	119
	b C. CAESAR. AVG. GERM. P. M. TR. POT. Caput Caligulae laureat.	
<i>Caligula.</i>		
32	a C. CAESAR. AVG. GERM. P. M. TR. POT. Caput Caligulae nud.	120
	b DIVVS. AVG. PATER. PATRIAE. Caput Augusti radiat.	
<i>Claudius.</i>		
33	a TI. CLAVD. CAESAR. AVG. P. M. TR. P. IIII. Caput Claudii laur.	118
	b IMPER. RECEPT. Imp. stans in castris praetoriis.	

- Lot {
 34 { a TI. CLAUD. CAESAR. AVG. P. M. TR. P. IMP. XI. Caput laur. *Fond.*
 b DE. BRITANNI. Arcus triumph. cum duobus tropaeis,
 in medio fig. equestris. *gr.* 119
- {
 35 { a TI. CLAUD. CAESAR. AVG. P. M. TR. P. VIII. IMP. XVI.
 Caput laur.
 b PACI. AVGVSTAE. Pax alata stans caduceo caput serpentis
 tangit, d. Bullam ori admovens, 120
- {
 36 { a TI. CLAUD. CAESAR. AVG. GERM. P. M. TR. P. Caput laur.
 b EX. S. C. OB. CIVES. SERVATOS. In corona civica. 120
- {
 37 { a TI. CLAUD. CAESAR. AVG. GERM. P. M. TRIB. POT. P. P.
 Cap. laur.
 b NERO. CLAUD. CAES. DRVSVS. GERM. PRINC. IVVENT.
 Caput Neronis nudum. 116
- Agrippina Claudii.*
- {
 38 { a AGRIPPINAE. AVGVSTAE. Caput Agrippinae spicea corona
 ornatum.
 b TI. CLAUD. CAESAR. AVG. GERM. P. M. TRIB. POT. P. P.
 Caput Claudii laur. 118
- {
 39 { a AGRIP. AVG. DIVI. CLAUD. NERONIS. CAES. MATER. Capita
 Neronis et Agripp. adverfa.
 b NERONI. CLAUD. DIVI. F. CAES. AVG. GERM. IMP. TR. P.
 EX. S. C. Corona civica. 117
- Nero.*
- {
 40 { a NERO. CLAUD. CAES. DRVSVS. GERM. PRINC. IVVENT. Caput
 Neronis adolescentis.
 b SACERD. COOPT. IN. OMN. CONL. SVpra. NVM. EX. S. C.
 Symbola sacerdotiorum. 115
- {
 41 { a NERO. CLAUD. DIVI. F. CAES. AVG. GERM. IMP. TR. P. COS.
 Capita Neronis et Agripp. jugata.
 b AGRIPP. AVG. DIVI. CLAUD. NERONIS. CAES. MATER. EX. S. C.
 Quadriga elephantorum, in qua Nero et Agrippina. 117
- {
 42 { a NERO. CAESAR. AVGVSTVS. Caput laur.
 b ROMA. Fig. insidens spoliis, d. Victoriolam. 114
- {
 43 { a Idem.
 b IVPpITER. CVSTOS. Juppiter in sella cum hasta pura et ful-
 mine. 111
- {
 44 { a Idem.
 b CONCORDIA AVGVSTA. Fig. sedens, d. pat. sin. cornucopiae. 113
- {
 45 { a Idem.
 b IANVM. CLVSIT. PACE. P. R. TERRA. MARIQ. PARTA.
 Templi Jani porta. 113
- {
 46 { a IMP. NERO. CAESAR. AVGVSTVS. Caput laureatum.
 b SALVS. Fig. sedens, d. pateram. 110
- {
 47 { a ROMA. RESTITVTA. (sub Nerone) Cap. Romae galeat.
 b IVPpITER. LIBERATOR. Juppiter sedens, dex. fulmen, sin.
 hastam. 114
- Galba.*

Lot		<i>Galba.</i>	<i>Pond.</i>
44	{ a IMP. SER. GALBA. AVG. Caput Galbae nudum.		
	{ b S. P. Q. R. OB. C. S. In corona civ.		gr. 109
		<i>Otho.</i>	
45	{ a IMP. M. OTHO. CAESAR. AVG. TR. P. Caput Othonis nudum.		
	{ b SECVRITAS. P. R. Figura stans, dex. fertum, sin. bacillum.		119
		<i>Vitellius.</i>	
46	{ a A. VITELLIVS. GERM. IMP. AVG. TR. P. Cap. Vitellii laur.		
	{ b CONCORDIA. P. R. Fig. sedens, d. porrecta pateram, f. cornucop.		110
47	{ a A. VITELLIVS. GERMAN. IMP. TR. P. Cap. laur.		
	{ b S. P. QR. OB. C. S. In corona quercea.		112
		<i>Vespasianus.</i>	
	{ a IMP. CAESAR. VESPASIANVS. AVG. Caput laur.		
	{ b AETERNITAS. Figura stans ad aram, manibus capita Solis et Lunae.		112
48	{ a Idem.		
	{ b FORTVNA. AVGVST. Figura stans in basi, d. gubernaculum, f. cornucop.		111
	{ a IMP. CAES. VESPAS. AVG. P. M. TR. P. IIII. P. P. COS. IIII. Caput laur.		
	{ b PACI. AVGVSTI. Figura alata stans, caduceo caput serpentis tangit.		111
49	{ a IMP. CAES. VESP. AVG. CENS. Caput laur.		
	{ b VESTA. Vestae templum rotundum, et Vesta cippo imposita, hinc et inde statuae.		
	{ a CAESAR. VESPASIANVS. AVG. Caput laur.		
	{ b ANNONA. AVG. Figura sedens, dex. fellae nixa, f. spicas.		111
50	{ a IMP. CAES. VESP. AVG. P. M. COS. IIII. Caput laur.		
	{ b Captiva sedet sub palma, pone adstat miles cum hasta et parazon.		110
51	{ a IMP. CAESAR. VESPASIANVS. AVG. TR. P. Caput laur.		
	{ b IVDAEA. DEVICTA. Mulier stat lugens ad palmam arborem.		106
		<i>Titus.</i>	
52	{ a T. CAESAR. IMP. VESPASIAN. Caput Titi laureat.		
	{ b PONTIF. TR. POT. Fig. mulieb. stans in prora, d. temonem, f. cornucop.		
	{ a Id.		
	{ b PAX. AVGVSTI. Figura sedens d. ramum olivae.		
53	{ a Id.		
	{ b COS. V. Vitulus.		
	{ a Id.		
54	{ b COS. VI. Roma sedens super arma augurium captans, aves supra volitantes, adstante lupa cum puerulis.		
	{ a IMP. TITVS. CAES. VESPASIAN. AVG. P. M.		
	{ b TR. P. IX. IMP. XV. COS. VIII. P. P. Delphin ancorae involutus.		
55	{ a Idem.		
	{ b TR. P. IX. IMP. XV. COS. VIII. P. P. Elephas.		

Lot

Domitian.

56	a	CAES. AVG. F. DOMIT. COS. II. Caput laur.	Pond.
	b	Statua equestris Domitiani.	gr. 111
57	a	CAES. AVG. F. DOMIT. COS. III. Caput Domitiani laureat.	
	b	PRINCEPS. IVVENTVT. Fig. stans, d. florem, s. stolam sublevans, Spei typus.	113
58	a	CAESAR. AVG. F. DOMITIANVS. Caput laureat.	
	b	COS. V. Figura genuflexa restituens signa militaria.	109
59	a	CAESAR. DIVI. F. DOMITIANVS. COS. VII. Caput laur.	
	b	PRINCEPS. IVVENTVTIS. Galea mensae imposita.	113
60	a	DOMITIANVS. AVGVSTVS. Caput laur.	
	b	GERMANICVS. COS. XIII. Imperator in quadriga triumphali.	115
<i>Nerva.</i>			
61	a	IMP. NERVA. CAES. AVG. P. M. TR. P. COS. II. P. P. Cap. laureat.	
	b	CONCORDIA. EXERCITVVM. Dextrae junctae tenent signum milit. prorae infixum.	114
<i>Trajanus pater.</i>			
62	a	DIVVS. PATER. TRAIAN. Caput Trajani patris consecrati.	
	b	IMP. TRAIANVS. AVG. GER. DAC. P. M. TR. P. COS. VI. P. P. Caput laur.	111
63	a	IMP. TRAIANO. AVG. GER. DAC. P. M. TR. P. Caput laur.	
	b	COS. V. P. P. S. P. Q. R. OPTIMO. PRINC. Fig. stans, d. spicas, sin. hastam.	112
64	a	Idem.	
	b	Ead. Epig. aquila.	110
65	a	Idem.	
	b	Ead. Epig. Figura stans ad aram, dex. pileum, sin. clavam cum leonis spoliis.	109
66	a	IMP. TRAIANO. AVG. GER. DAC. P. M. TR. P. COS. VI. P. P. Caput laur.	
	b	CONSERVATORI. PATRIS. PATRIAE. Jupp. cum fulmine et hasta protegens puerulum.	109
67	a	IMP. CAES. NER. TRAIAN. OPTIM. AVG. GERM. DAC. Caput laur.	
	b	PARTHICO. P. M. TR. P. COS. VI. P. P. S. P. Q. R. Caput radiatum Orientis.	111
68	a	IMP. CAES. NER. TRAIANO. OPTIMO. AVG. GER. DAC. Caput laur.	
	b	P. M. TR. P. COS. VI. P. P. S. P. Q. R. FORT. RED. Fig. sedens, d. temonem, sin. cornucop.	111
69	a	IMP. TRAIANVS. AVG. GER. DAC. P. M. TR. P. COS. VI. P. P. Caput laur.	
	b	DIVI NERVA. ET. TRAIANVS. PAT. Nervae et Trajani pat. capita adversa.	110
70	a	Idem.	
	b	FORVM. TRAIAN. Aedificium pulcherrimum statuis ornatum.	109
71	a	DIVO. TRAIANO. PARTH. AVG. PATRI. Caput laur.	
	b	Phoenix cum circulo radiato in capite.	109

Plotina.

Lot		<i>Plotina.</i>	<i>Pond.</i>
65	}	<i>a</i> PLOTINA. AVG. IMP. TRAIANI. Caput Plotinae.	
		<i>b</i> CAES. AVG. GERMA. DAC. COS. VI. P. P. Fig. muliebris sedens capite velato, dex. Palla dium, sin. hastam transversam.	gr. 113
<i>Hadrianus.</i>			
66	}	<i>a</i> IMP. CAERAR. TRAIAN. HADRIANVS. AVG. Caput laur.	
		<i>b</i> P. M. TR. P. COS. II. ORIENS. Caput radiatum.	111
67	}	<i>a</i> Idem.	
		<i>b</i> P. M. TR. P. COS. II. FORT. RED. Fig. sed. d. temonem f. cornucop.	112
68	}	<i>a</i> Idem.	
		<i>b</i> P. M. TR. P. COS. III. Fig. sed. f. hastam dex. fulmen.	110
69	}	<i>a</i> Idem.	
		<i>b</i> P. M. TP. P. COS. III. Jupiter stans; d. fulm. f. hast.	109
70	}	<i>a</i> HADRIANVS. AVGVSTVS. Caput laur.	
		<i>b</i> COS. III. Lupa cum Romulo et Remo.	114
71	}	<i>a</i> HADRIANVS. AVGVSTVS. P. P. Caput nudum.	
		<i>b</i> COS. III. Hadrianus equo sedens, protensa dextra.	111
72	}	<i>a</i> HADRIANVS. AVG. COS. III. P. P. Caput nudum.	
		<i>b</i> AFRICA. Fig. procumbens cum proboscide in capite, d. leonem mulcet, f. canistro innititur.	111
73	}	<i>a</i> HADRIANVS. AVG. COS. III. P. P.	
		<i>b</i> AEGYPTOS. Fig. procumbens, d. fistrum, sin. innix. canistro spicis pleno, ad pedes Ibis in aram.	107
74	}	<i>a</i> Idem.	
		<i>b</i> HISPANIA. Fig. mul. humi decumb. f. rupibus innix. d. ramum, ad pedes cuniculus.	108
75	}	<i>a</i> Idem.	
		<i>b</i> IOVI. VICTORI. Jupiter sedens, d. vict. cum ferto, f. hast.	112

The Second Day's Sale.

76	}	<i>a</i> I D E M.	<i>Pond.</i>
		<i>b</i> SPES. P. R. Fig. stans, dextra florem, sinistra stolam sublevans.	gr. 112
77	}	<i>a</i> Idem.	
		<i>b</i> ADVENTVI. AVG. ITALIAE. Imp. stans ad aram cum alia fig. sacrif.	111
<i>Sabina.</i>			
78	}	<i>a</i> SABINA. AVGVSTA. HADRIANI. AVG. P. P. Caput Sabinae.	
		<i>b</i> CONCORDIA. AVG. Fig. sedens, dextra pat. sin. sellae incumbens.	113
<i>L. Aelius.</i>			
79	}	<i>a</i> L. AELIVS. CAESAR. Caput Aelii nudum.	
		<i>b</i> TRIB. POT. COS. II. CONCORDIA. Fig. sedens, dextra pateram, sin. cornucopiae.	114

Lot

Antoninus Pius.

		<i>Pond.</i>
74	<i>a</i> IMP. T. AEL. CAES. ANTONINVS. Cap. nud.	
	<i>b</i> CONCORD. TRIB. POT. COS. Figura mulieb pateram porrigens, f. fellae innixa.	gr. 109
74	<i>a</i> IMP. T. AEL. CAES. HADRI. ANTONINVS. Caput nud.	
	<i>b</i> AVG. PIVS. P. M. TR. P. COS. DES. II. Fig. stans ad aram, d. elata, f. globum.	106
75	<i>a</i> ANTONINVS. AVG. PIVS. P. P. TR. P. COS. III. Caput laur.	
	<i>b</i> IMPERATOR. II. Victoria utraque manu gestans tropaeum.	116
75	<i>a</i> ANTONINVS. AVG. PIVS. P. P. Caput laur.	
	<i>b</i> TR. POT. COS. III. Roma sedens dex. victoriolam, fin. hastam	112
76	<i>a</i> IMP. CAES. T. AEL. HADRI. ANTONINVS. AVG. PIVS. P. P. Caput nudum.	
	<i>b</i> TR. POT. XIII. COS. III. PAX. Fig. stans, dex. ramum, fin. hastam.	111
76	<i>a</i> ANTONINVS. AVG. PIVS. P. P. TR. P. XVII. Cap. laureat.	
	<i>b</i> COS. III. Fig. stans, d. globum.	109
77	<i>a</i> ANTONINVS. AVG. PIVS. P. P. Caput laur.	
	<i>b</i> COS. III. LIB. V. Figura stans, dex. tesseram frumentar. fin. cornucop.	113
77	<i>a</i> ANTONINVS. AVG. PIVS. P. P. IMP. II. Cap. laureat.	
	<i>b</i> TR. POT. XX. COS. III. Victoria grad. d. fert. f. palm.	113
78	<i>a</i> ANTONINVS. AVG. PIVS. P. P. TR. P. XXII. Caput laur.	
	<i>b</i> FORTVNA OPSEQVENS COS. III. Fortuna dex. pat. brachio dex. temoni incumbens, fin. cornucopiae.	111
<i>Faustina Pii.</i>		
78	<i>a</i> DIVA. FAUSTINA. Caput Faustinae velatum.	
	<i>b</i> AETERNITAS. Fig. stans, d. pat. f. hastam.	110
78	<i>a</i> DIVA. FAUSTINA. Caput Faustinae.	
	<i>b</i> AVGVSTA. Fig. stans, ambabus manibus facem.	113
<i>M. Aurelius.</i>		
79	<i>a</i> AVRELIVS. CAES. AVG. PII. F. COS. II. Cap. nud.	
	<i>b</i> HILARITAS. Fig. mul. stolata st. d. palmae ramum, f. cornucopiae.	108
79	<i>a</i> AVRELIVS. CAESAR. AVG. PII. F. Caput nudum.	
	<i>b</i> TR. POT. XV. COS. III. Mulier stans cum quatuor puerulis.	111
80	<i>a</i> IMP. M. AVREL. ANTONINVS. AVG. P. M. Caput nudum.	
	<i>b</i> CONCORDIAE. AVGVSTOR. TR. P. XVI. COS. III. Impp. dextras jungentes.	112
80	<i>a</i> IMP. M. ANTONINVS. AVG. Caput nudum.	
	<i>b</i> SALVTI. AVGVSTORVM. TR. P. XVII. COS. III. Fig. stans, ad aram serpente involutam, d. pat. f. hast.	111
81	<i>a</i> ANTONINVS. AVG. ARMENIACVS. Cap. laur.	
	<i>b</i> P. M. TR. P. XIX. IMP. II. COS. III. Fig. muliebris stans, d. caduceum: f. cornucopiae, ad pedes globus.	112
81	<i>a</i> M. ANTONINVS. AVG. ARM. PARTH. MAX. Caput laur.	
	<i>b</i> TR. P. XX. IMP. III. COS. III. Victoria alata tenens clypeum votivum, in quo VIC. PAR. d. palmae ramum.	110

C

b FORT.

Lot		<i>Pond.</i>
82	<i>a</i> Idem.	
	<i>b</i> FORT. RED. TR. P. XXII. IMP. V. COS. III. Fortunae sedentis typus.	<i>gr.</i> 112
	<i>a</i> M. ANTONINVS. AVG. TR. P. XXIII. Caput laur.	
	<i>b</i> FELICITAS. AVG. COS. III. Fig. stans, d. caduceum, f. hastam.	113
83	<i>a</i> M. ANTONINVS. AVG. GERM. TR. P. XXIX. Caput laur.	
	<i>b</i> LIBERAL. AVG. VI. IMP. VII. COS. III. Fig. stans, d. tesseram frumentariam, f. cornucop.	112
	<i>a</i> M. AVREL. ANTONINVS. AVG. Cap. Aurelii laureatum.	
	<i>b</i> TR. P. XXXIII. IMP. X. COS. III. P. P. Figura stans ad tripodem, d. pateram, f. hastam.	112
	<i>Faustina.</i>	
	<i>a</i> FAVSTINA. AVGVSTA. Caput Faustinae.	
	<i>b</i> AVGVSTI. PII. FIL. Figura stans, d. sagittam, f. arcum.	111
84	<i>a</i> Idem.	
	<i>b</i> DIANA. LVCIF. Diana utraque manu facem accensam tenens.	111
	<i>a</i> Idem.	
	<i>b</i> SALVTI. AVGVSTAE. Figura sedens, d. pateram porrigens serpenti arae involuto.	111
85	<i>a</i> FAVSTINAE. AVG. PII. AVG. FIL. Caput Faustinae.	
	<i>b</i> VENVS. Fig. stans, d. pomum, f. temonem.	112
	<i>a</i> Idem.	
	<i>b</i> CONCORDIA. Fig. stans, ambabus manibus vestem elevans, sin. cornucopiae.	111
	<i>L. Verus.</i>	
86	<i>a</i> IMP. L. AVREL. VERVS. AVG. Cap. nud.	
	<i>b</i> CONCORDIAE. AVGVSTOR. TR. P. II. COS. II. Aurelius et Verus stantes dextras jungunt.	110
	<i>a</i> L. VERVS. AVG. ARMENIACVS. Caput nudum.	
	<i>b</i> TR. P. III. IMP. II. COS. II. ARMEN. Captivus sedens ad tropaeum.	110
87	<i>a</i> IMP. CAES. L. VERVS. AVG. Cap. nud.	
	<i>b</i> SALVTI. AVGVSTOR. TR. P. III. COS. II. Fig. d. pat. porrigit serpenti arae involuto, f. bacill.	111
	<i>a</i> Idem.	
	<i>b</i> VICT. AVG. TR. P. VI. COS. II. Victoria volans, ambabus manibus zonam vel fertum.	111
88	<i>a</i> L. VERVS. AVG. ARM. PARTH. MAX. Caput laur.	
	<i>b</i> TR. P. VIII. IMP. IIII. COS. III. Victoria gradiens, d. lauream.	111
	<i>a</i> Idem.	
	<i>b</i> FORT. RED. TR. P. VIII. IMP. V. COS. III. Fig. sedens d. temonem, f. cornucop.	112
	<i>Lucilla.</i>	
	<i>a</i> LVCILLAE. AVG. ANTONINI. AVG. F. Caput Lucillae.	
	<i>b</i> VOTA. PUBLICA. In laureo ferto.	109
		<i>Commodus.</i>

Lot	<i>Commodus.</i>	<i>Pond.</i>
89	a IMP. L. AVREL. COMMODVS. AVG. GERM. SARM. Caput Commodi imberbe laureat.	
	b DE. GERM. TR. P. II. COS. P. P. Congeries armorum. gr.	112
<i>Pertinax.</i>		
90	a IMP. CAES. P. HELV. PERTIN. AVG. Caput Pertinacis laur.	
	b PROVID. DEOR. COS. II. Mulier stolata stans, dex. versus globum elevat.	112
<i>Did. Julianus.</i>		
91	a IMP. CAESAR. M. DID. SEVIR. IVLIAN. AVG. Caput Juliani laur.	
	b P. M. TR. P. COS. Figura stans d. temonem, f. cornucopiae tenens.	103
<i>S. Severus.</i>		
92	a L. SEPT. SEV. PERT. AVG. IMP. III. Caput Severi laur.	
	b VICT. AVG. TR. P. II. COS. II. Victoria alata, d. laurum, f. palmam.	114
<i>Caracalla.</i>		
93	a M. AVR. ANTON. CAESAR. PONTIF. Caput nudum.	
	b PRINCIPI. IVVENTVTIS. Fig. palud. stans, d. scept. f. hast. pur. a tergo tropaeum.	110
93	a ANTONINVS. PIVS. AVG. Caput Caracallae laureatum.	
	b LIBERALITAS. AVGG. V. Fig. stans, d. tesseram, f. cornucopiae.	114
93	a IMP. CAES. M. AVR. ANTONINVS. AVG. Caput laur.	
	b VICTOR. ANTONINI. AVG. Victoria gradiens, d. laurum, f. palmam.	99
<i>Geta.</i>		
94	a P. SEPT. GETA. CAES. PONT. Caput Getae nudum.	
	b ANTONINVS. PIVS. AVG. PONT. TR. P. IIII. Caput Cara- callae laur.	104
<i>Elagabalus.</i>		
95	a IMP. ANTONINVS. PIVS. AVG. Caput ELAGABALI laur.	
	b ADVENTVS. AVGVSTI. Fig. equestris, d. elevans, f. jaculum utrinque acutum.	98
<i>Julia Maesa.</i>		
96	a IVLIA. MAESA. AVG. Cap. Maesae.	
	b IVNO. Fig. stans d. pateram, f. hastam puram.	92
<i>Alexander.</i>		
97	a IMP. C. M. AVR. SEV. ALEXAND. AVG. Caput Alexandri laur.	
	b P. M. TR. P. COS. P. P. Figura galeat. stans, d. ramum, f. hastam.	78
<i>Gordianus Afr. I.</i>		
98	a IMP. M. ANT. GORDIANVS. AFR. AVG. Cap. Gord. laur.	
	b PROVIDENTIA. AVGG. Fig. mulieb. innixa columnae dex. radium, sin. cornucop. pro pedibus globum. <i>Nummus</i> <i>bonae fidei et rariss.</i>	99
<i>Gordianus III.</i>		
99	a IMP. GORDIANVS. PIVS. FEL. AVG. Caput Gordiani laur.	
	b P. M. TR. P. III. COS. II. P. P. Fig. gradiens, d. pilum, f. globum.	87

Lot	<i>Otacilla.</i>	<i>Pond.</i>
100	<p><i>a</i> M. OTACIL. SEVERA. AVG. Caput Otacillae, Philippi uxoris. <i>b</i> CONCORDIA. AVGG. Fig. sedens, d. pateram, f. dupl. cornucop.</p>	gr. 61
<i>Trajanus Decius.</i>		
101	<p><i>a</i> IMP. C. M. Q. TRAIANVS. DECIVS. AVG. Caput Decii laureat. <i>b</i> PANNONIAE. Duae fig. stantes cum signis militaribus.</p>	77
<i>Valerianus.</i>		
102	<p><i>a</i> IMP. C. P. LIC. VALERIANVS. AVG. Caput Valeriani laur. <i>b</i> ROMAE. AETERNAE. Roma galeata clypeo insidens, d. victoriam, f. hastae innixâ.</p>	54
<i>Gallienus.</i>		
103	<p><i>a</i> IMP. C. P. LIC. GALLIENVS. P. F. AVG. Caput Gallieni laureat. <i>b</i> FELICITAS. AVGG. Fig. stans, d. caduceum, f. cornucopiae. <i>Nec in Mediob. nec in Bandur. occurrit.</i></p>	39
<i>Victorinus.</i>		
104	<p><i>a</i> IMP. C. VICTORINVS. P. F. AVG. Victorini patris et filii capita jugata et laureata. <i>b</i> LEG. XXXVI. P. VIC. P. F. Fig. nuda stans d. hastam, f. fulmen, cum capricor.</p>	75
<i>Claudius Gothicus.</i>		
105	<p><i>a</i> IMP. CLAVDIVS. AVG. Caput Claudii Gothici laureatum. <i>b</i> CONCOR. EXERC. Figura stans inter duo signa militaria.</p>	79
<i>Aurelianus.</i>		
106	<p><i>a</i> IMP. C. AVRELIANVS. AVG. Caput Aureliani laur. <i>b</i> P. M. TR. P. II. II. COS. II. P. P. Mars gradiens, d. hastam, f. tropaeum.</p>	101
<i>Probus.</i>		
	<p><i>a</i> IMP. C. MAVR. PROBVS. AVG. Caput Probi laur. <i>b</i> COM SERVAT AVG. Apollo stans, d. extensa, f. globum.</p>	100
107	<p><i>a</i> IMP. C. M. AVR. PROBVS. AVG. Caput Probi laur. <i>b</i> HERCVLI. ROMANO. AVG. Hercules stans, d. imponens tropaeo, f. clavam. <i>Rar. non occurrit in Mediob.</i></p>	97
<i>Carus.</i>		
108	<p><i>a</i> DEO. ET. DOMINO. CARO. AVG. Caput Cari laur. <i>b</i> VICTORIA. AVG. Vict. instans globo, d. lauream, f. palmam.</p>	62
<i>Diocletianus.</i>		
109	<p><i>a</i> DIOCLETIANVS. P. F. AVG. Caput Diocletiani laur. <i>b</i> FELIX. ADVENT. AVGG. N. N. Fig. mul. stans, cum proboscide supra caput, d. labarum, f. dentem elephantis, ad pedes Leo et Taurus cubantes. In imo P. K. <i>Hic nummus rarissimus nec in Mediobar, nec Bandurio occurrit. Refert ad trajeetum Maximiani in Africam a. 297. Vide Band, V. ii. p. 57.</i></p>	72
<i>Allectus.</i>		

*Allectus.**Pond.*

- Lot {
 110 {
a IMP. C. ALLECTVS. P. F. AVG. Caput Allecti laureatum.
b ORIENS. AVG. infra ML. Sol capite radiato et ad dextram
 inclinato; humeros pallio laxè pendulo amictus, stans,
 dextrâ elatâ et expansâ; finistrâ globum cum flagro:
 hinc inde captivi duo sedentes averfi; manibus post terga
 revinctis. gr. 69

Maximinus.

- 111 {
a MAXIMINVS. P. F. AVG. Caput Maximini laur.
b VICTORIA. CONSTANTINI. AVG. infra PR. Vict. stans, d.
 laur. f. palmam, ad pedes captivus. *Rariff. forsan unicus.* 57
- 112 {
a MAXIMINVS. P. F. Caput Maximini laur.
b IOVI. CONSERVATORI. Jup. stans, d. fulmen, f. hast. ad
 ped. Aquila. In imo SMA. *Nec in Mediob. nec Bandur.*
occur. 80

Licinius.

- 113 {
a LICINIUS. AVG. Caput Licinii laur.
b VICTORIAE. LAETAE. PRINC. PERP. Duae Victoriae alatae
 sustinent clypeum cippo impositum, in quo vot. x. in
 imo PR. 62

Constantinus M.

- 114 {
a FL. CL. CONSTANTINVS. AVG. Caput Constantini laur.
b VICTOR OMNIUM GENTIVM. in imo TR. Fig. st. d. fig. mil.
 f. clyp. ad ped. tres captivi supplicantes. *Rariff.* 67
- {
a CONSTANTINVS. MAX. AVG. Caput Constantini laur.
b CONSTANTINVS. AVG. Vict. alata grad. d. laur. f. palmam,
 in imo CONS. 65

Crispus.

- 115 {
a FL. IVL. CRISPVS. NOB. C. Caput Crispi laur. hinc parma,
 illinc hasta apparent.
b PRINCIPI IVVENTVTIS. Fig. milit. stans, d. hastam, f.
 globum, pro pedibus duo captivi. A. Q. 70

Constans.

- {
a FL. IVL. CONSTANS. NOB. C. Caput Constantis laur.
b VICTORIA. CAESAR. N. N. Victoria grad. d. signum milit.
 f. palm. antè stella, pone LXXII. in imo SMAN. 70
- {
a CONSTANS. AVGVSTVS. Caput Constantis laur.
b VICTORIA. D. D. N. N. AVGG. Vict. duae scut. tenent, in
 quo vot. x. MVLT. XX. in imo TES. 69

Constantius.

- 116 {
a FL. IVL. CONSTANTIVS. PERP. AVG. Caput Constantii laur.
b GLORIA REIPUBLICAE. Roma vetus et nova sedentes
 et clypeum tenentes, in quo vot. xx. MVLT. XXX. infra
 SMANT. 69
- {
a FL. IVL. CONSTANTIVS. P. F. AVG. Caput galeatum cum
 clypeo et hasta.
b Ead. ep. duae fig. tenentes clypeum, in quo vot. xxx.
 MVLT. XXXX. infra SNS. 68

a FL.

Lot	}	<i>a</i> FL. IVL. CONSTANTIVS. P. F. AVG. Caput laur.	<i>Pond.</i>
		<i>b</i> VICTORIA. D. D. N. N. AVGG. Victoria cum tropaeo, in imotr.	69
117	}	<i>Magnentius.</i>	
		<i>a</i> D. N. MAGNENTIVS. P. F. AVG. Caput Magnentii nudum.	
		<i>b</i> VICTORIA. AVG. LIB. ROMANOR. Victoriae duae sustinentes tropaeum, infra TR.	<i>gr.</i> 60
		<i>Decentius.</i>	
	}	<i>a</i> D. N. DECENTIVS. FORT. CAES. Caput Decentii nudum.	
		<i>b</i> VICT. CAES. LIB. ROM. ORB. Victoriae duae sustinentes tropaeum, infra TR.	54
		<i>Julianus.</i>	
118	}	<i>a</i> FL. CL. IVLIANVS. P. P. AVG. Caput Juliani cum diademate.	
		<i>b</i> VIRTVS. EXERCITVS. ROMANORVM. Figura militaris captivum crinibus apprehensum dext. sternit, f. tropaeum, infra RC.	68
		<i>Valentinianus.</i>	
	}	<i>a</i> D. N. VALENTINIANVS. P. F. AVG. Caput Valentiniani cum diademate.	
		<i>b</i> VICTORIA. AVGG. Impp. sedentes et una tenentes globum, pone infisit Victoria, infra TROBT.	68
	}	<i>a</i> Idem.	
		<i>b</i> Ead. Epigr. Impp. sedentes et dextras jungentes, pone Victoria, infra COM.	68
119	}	<i>a</i> Idem.	
		<i>b</i> RESTITVTOR. REIPVBLICAE. Imp. paludatus, d. labarum, f. victoriolam, infra KONST.	68
	}	<i>a</i> Idem.	
		<i>b</i> VICTORIA. AVGVSTORVM. Victoria gradiens d. fertum, f. globum crucigerum, subtus stella.	22
		<i>Valens.</i>	
	}	<i>a</i> D. N. VALENS. P. F. AVG. Caput Valentis cum diademate.	
		<i>b</i> RESTITVTOR. REIPVBLICAE. Fig. stans, dex. labarum, sin. globum cum victoria, infra KONST.	68
		<i>Gratianus.</i>	
120	}	<i>a</i> D. N. GRATIANVS. P. F. AVG. Caput Gratiani cum diademate.	
		<i>b</i> VICTORIA. AVGG. inf. TROBT. Impp. sedentes et tenentes globum, pone Victoria infisit.	69
		<i>Valentianus, Jun.</i>	
	}	<i>a</i> D. N. VALENTINIANVS. IVN. P. F. AVG. Caput Valentin. laureat.	
		<i>b</i> VICTORIA. AVGG. inf. TROBC. Impp. sed. ut in nummo priori.	69
		<i>Magnus Maximus.</i>	
121	}	<i>a</i> D. N. MAG. MAXIMVS. P. F. AVG. Caput M. Maximi cum diademate.	
		<i>b</i> RESTITVTOR. REIPVBLICAE. inf. SMTR. Figura st. d. labarum, f. victor, globo imp.	69
	}	<i>a</i> Idem.	
		<i>b</i> VICTORIA. AVGG. inf. TROB. Impp. sedentes dextris sustinentes globum, super infisit Victoria.	68
		<i>Theodosius.</i>	

Lot	<i>Theodosius.</i>	<i>Pond.</i>
122	<i>a</i> D. N. THEODOSIVS. P. F. AVG. Caput Theodosii diademate cinctum.	
	<i>b</i> VICTORIA. AVGG. inf. THCOB. Impp. ut in priori.	gr. 68
<i>Arcadius.</i>		
122	<i>a</i> D. N. ARCADIVS. P. F. AVG. Caput Arcadii diademate cinctum.	
	<i>b</i> VICTORIA. AVGGG. inf. et ad lat. COMOBH. SM. Fig. stans, d. labarum, f. globum cum Victoriola, sinistro pede captivum conculcans.	68
123	<i>a</i> D. N. ARCADIVS. P. F. AVG. Caput Arcadii cum diademate.	
	<i>b</i> CONCORDIA. AVGGGA. Fig. galeata sedens, d. temonem, f. clyp. in quo VOT. V. MVL. X infra CONOB.	68
<i>Aelia Eudoxia Arcadii.</i>		
123	<i>a</i> AEL. EVDXIA. AVG. Caput Eudoxiae.	
	<i>b</i> SALVS. REIPVBLICAE. Vict. thoraci insidens tenens clyp. in quo Xti monogramma, infra CON.	68
<i>Honorius.</i>		
124	<i>a</i> D. N. HONORIVS. P. F. AVG. Caput Honorii diademate.	
	<i>b</i> VICTORIA. AVGGG. Hinc inde in area RM. infra COMOB. Figura stans, d. labarum, f. Victoriolam sinistro pede captivum conculcans.	68
124	<i>a</i> Idem.	
	<i>b</i> Eadem. epig. id. typus in area SM.	69
124	<i>a</i> Idem.	
	<i>b</i> VICTORIA. AVGVSTORVM. in area MD. infra COM. Victoria gradiens, d. fertum, f. globum.	22
125	<i>a</i> Idem. Caput Honorii galeatum cum clypeo et hasta.	
	<i>b</i> CONCORDIA. AVGG. Figura galeata sedens, d. hastam, f. Victoriolam, infra CONOB.	68
<i>Theodosius Jun.</i>		
125	<i>a</i> D. N. THEODOSIVS. P. F. AVG. Caput Theodosii galeat. cum clyp. et hasta.	
	<i>b</i> IMP. XXXXII. COS. XVII. P. P. infra CONOB. Fig. sedens, dex. glob. cum cruce tenens ad sinistram clypeus.	68
125	<i>a</i> D. N. THEODOSIVS. P. F. AVG. Caput Theodosii galeat. cum clyp. et hasta.	
	<i>b</i> GLORIA. ORBIS. TERRAE. infra TESOB. Fig. stans, d. lab. sin. glob. crucigerum.	67
<i>Aelia Eudocia Theodosii Junioris.</i>		
126	<i>a</i> AEL. EVDOCIA. AVG. Caput Eudociae diadematum.	
	<i>b</i> IMP. XXXXII. COS. XVII. P. P. in imo CONOB. Victoria sedens, d. globum cruciger. f. hastam, pone clypeus. <i>Rariss.</i>	67
<i>Galla Placidia.</i>		
127	<i>a</i> D. N. GAL. PLACIDIA. P. F. AVG. Caput Placidiae matris Valentiniiani.	
	<i>b</i> Crux in corona laurea, in ima parte CONOB.	23
<i>Placidius Valentianus.</i>		
127	<i>a</i> D. N. PL. VALENTINIANVS. P. F. AVG. Caput Valentiniiani cum diademate.	
	<i>b</i> VICTORIA. AVGGG. inf. et ad lat. RV. CONOB. Fig. stans, d. crucem, f. globum vict. dextra ped. serpentem conculcans.	69

Lot			Pond.
127	a	D. N. PLA. VALENTINIAN. P. F. AVG. Caput laureat.	gr. 21
	b	CRUX in corona laurea, infra CONOB. <i>Pet. Maximus.</i>	
128	a	D. N. PETRONIVS. MAXIMVS. P. F. AVG. Caput Pet. Maximi cum diademate.	
	b	VICTORIA. AVGGG. infra COMOB. Fig. st. d. crucem, f. glob. cum victoriola, in area RV. <i>Marcianus.</i>	68
	a	D. N. MARCIANVS. P. F. AVG. Caput Marciani galeat. cum clyp. et hasta.	
	b	VICTORIA. AVGGG. infra CONOB. Vict. stans, d. crucem. <i>Pulcheria.</i>	68
129	a	AEL. PVLCHERIA. AVG. Caput Pulcheriae, fororis Theodosii.	
	b	IMP. XXXXII. COS. XVII. P. P. Fig. sedens, dex. globum cruciger. in area Stella. <i>Refert haec partis aversae epigr. ad an. imperii Theodosii junioris. Singularis est hic nummus, et non antea, quod scio, editus.</i> <i>Leo.</i>	68
	a	D. N. LEO. PERPET. AVG. Caput Leonis galeat, cum clyp. et hasta.	
	b	VICTORIA. AVGGG. Vict. stans, d. crucem, pone stella inf. CONOB. <i>Majorianus.</i>	69
130	a	D. N. IVLIVS. MAIORIANVS. P. F. AVG. Caput Majoriani galeat cum clyp. et hasta.	
	b	VICTORIA. AVGGG. Fig. stans, d. crucem, f. Victoriolam, inf. COMOB. in area AR. <i>Libius Severus.</i>	70
	a	D. N. LIBIVS. SEVERVS. P. F. AVG. Caput Lib. Severi cum diademate.	
	b	VICTORIA. AVGGG. Fig. stans, d. crucem, f. Victoriolam, inf. et ad lat. RA. CONOB.	68
	a	D. N. SEVERVS. P. F. AVG. Caput Severi laur.	
	b	VICTORIA. AVGGG. Fig. stans, d. crucem, infra CONOB. <i>Anthemius.</i>	21
131	a	D. N. ANTHEMIVS. P. F. AVG. Cap. galeat. cum hasta et clypeo.	
	b	SALVS. REIPUBLICAE. COMOB. RA. Duae figg. milit. st. hastis innixae, globum crucig. una sustinentes. <i>Nepos.</i>	65
	a	D. N. IVL. NEPOS. P. F. AVG. Caput Nepotis cum diademate.	
	b	CRUX in laurea, in ima parte CONOB.	21
	a	Eadem epigr. caput galeat. cum clypeo et hasta.	
	b	VICTORIA. AVGGG. M. D. COMOB. Victoria dex. crucem (cum annulo suspensorio.) <i>Zeno.</i>	72
132	a	D. N. ZENO. PERP. AVG. Caput Zenonis galeat. cum clyp. et hasta.	
	b	VICTORIA. AVGGG. Fig. alata st. d. crucem, pone stella, infra CONOB.	69

Lot	a	D. N. ZENÓ. PERP. AVG. Caput Zenonis laur.	<i>Poná.</i>
	b	CONOB. Crux in corona laurea. <i>Basiliscus.</i>	gr. 21
133	a	D. N. BASILISCVS. P. P. AVG. Cap. Basilisci diademate cinctum.	
	b	VICTORIA. AVGG. Vict. spol. infidens, clyp. tenens cui inscrip. XXXX. ad ped. Xti monogramma, infra CONOB.	32
		<i>Anastasius.</i>	
133	a	D. N. ANASTASIVS. P. P. AVG. Caput Anastasii galeat. cum clyp. et hasta.	
	b	VICTORIA. AVGGG. ☉. Vict. st. d. crucem, pone stella, inf. CONOB.	69
		<i>Justinus.</i>	
134	a	D. N. IVSTINVS. P. P. AVG. Caput Iustini galeat. cum hasta.	
	b	VICTORIA. AVGGG. Vict. st. d. coronam, f. glob. crucig. inf. COMOB.	22
		<i>Justinianus.</i>	
134	a	D. N. IVSTINIANVS. P. P. AVG. Justinianus cum stemmate gemm. d. glob. crucig.	
	b	VICTORIA. AVGGG. I. Vict. stans, d. crucem, f. glob. crucig. inf. CONOB.	69
		<i>Tib. Constantinus.</i>	
135	a	D. N. TIB. CONSTANT. P. P. AVG. Tib. Const. cum stemmate crucigero, d. glob. crucig.	
	b	VICTORIA AVGG H. Crux insistens gradibus, inf. CONOB.	67
		<i>Mauricius.</i>	
135	a	D. N. MAVRIC. TIB. P. P. AVANE. Caput Maur. dex. glob. crucigerum.	
	b	VICTORIA. AVGG. e. Fig. st. d. crucem, f. glob. crucig. inf. CONOB.	68
		<i>Focas.</i>	
136	a	D. N. MAVRITI. P. P. VG. Caput Mauricii diadematum.	
	b	VICTORIA. AVIVITORVM. Vict. alata sinistris crucicula.	20
		<i>Focas.</i>	
136	a	D. N. FOCAS. PERP. AVG. Caput Focae, dex. glob. crucigerum.	
	b	VICTORIA. AVGG. N. Fig. st. d. crucem, f. glob. crucigerum.	68
		<i>Heraclius et Heraclius Constantinus.</i>	
136	a	D. N. HERACLIVS. P. P. AVG. Caput Heraclii, d. glob. cru- cigerum.	
	b	VICTORIA. AVGVE. Crux insist. gradibus, infra CONOB.	57
	a	D. D. N. N. HERACLIVS. ET. HERA. CONST. P. P. A. G. Duo capita imp. in med. crux.	
	b	VICTORIA. AVGVE. Crux insist. gradibus, infra CONOB.	69
		D	a Idem

Lot		<i>Pond.</i>
	a Idem fere, sed cum discrimine barbae promissae.	
	a Heraclius ac duo ejus filii stantes, cum stem. crucig. singulis dextris globum crucig. sustinentes, sine epigrapha.	
137	b VICTORIA. AVG. E. infra CONOB. In area monogrammata circa crucem gradibus insistentem.	gr. 66
	<i>Constans, Heraclii Constantini filius.</i>	
	a D. N. C. TS. Duo Imp. capita, quorum unum cum promissa barba, utrumque cum stem. crucig. in medio crux.	
	b VICTORIA. AVG. E. Duo Imp. cum stem. crucig. et manibus glob. crucig. tenentes, stantes ad crucem gradibus insilt. infra CONOB.	67
<i>Constantinus Pogonatus.</i>		
	a D. N. COS. T. NYS. P. Imp. cum stem. cristato, d. spiculum ad humerum dextrum, f. clypeum cui eques insculptus.	
	b VICTOR. AVG. E. CONOB. Duo Imp. capit. crucig. in man. glob. crucig. crucis supra gradus erectae adstantes.	67
138	a D. N. CONSTANTINVS. P. P. AV. Cap. crucig. d. glob. crucig.	
	b VICTORIA. AVG. E. Crux gradibus insistens, infra CONOB.	68
<i>Leo Isaurus.</i>		
	a CN LEO. NPAM. LE. Caput Imp. d. globum crucig. sin. volumen.	
	b CN. CONSTANTINVS. Θ. Cap. Constantini, d. glob. crucig. sin. vol.	68
<i>Michael Curopalata.</i>		
	a X M I X . H A . B A C I A . O . I . Imp. d. labarum, sin. globum crucig.	
	b IC. XC. Christi protome.	68
<i>Theophilus Michaelis Balbi filius.</i>		
139	a +. ΘΕΟΦΙΛΟΣ. BVΕ X. Caput imp. cum stem. crucig. d. crucem, sin. volumen.	
	b +. ΗΙΙΧΥΑ. QOSPAVE. Capita duo cum stem. crucigeris, intermedia cruce, rudiore opere.	65
<i>Basilus.</i>		
	a +. BASIL. C. CONSTANTCE. B. Impp. duo crucem, intermediam tenentes.	
	b +. IHS. XIS. REX. REGNANTIVM. Christi protome.	67
	a Id. in epigr. et typo.	
	b Id. in omnibus.	68
<i>Constantinus Porphyrogenitus.</i>		
140	a CONSTANT. ET. ROMAN. AVGG. B. A. Duo impp. cum stem. crucig. crucem intermediam tenentes.	
	b +. IHS. XPS. REX. REGNANTIVM. Christi protome.	68
<i>Basilus II.</i>		
	a BASILIOS. ET. CONSTANT. AVGG. Duo impp. cum stem. crucigeris, crucem intermediam tenentes.	
	b +. IHS. XPS. REX. REGNANTIVM. Christus sedens ac docens.	65
<i>Alexius Comnenus.</i>		
	a ΑΛΕΞΙΩ. ΔΕΣΠΟΤΗ. ΤΩ. ROMN. ΝΩ. Imp. palludato stanti, d. labarum, f. globum crucig. manus è nube.	
	b +. ΚΕΒΟΗΘΕΙ. Christus sedens ac docens, supra IC. XC.	68
141	a Nummus antiquus Gallicus, caput radioris operis dextrorsum versum epigraph. deleta.	
	b Crux basi superimposita.	19
	a Nummus Byzantinus incertus, literis detritis.	64

Third Day's Sale, Thursday, Feb. 13, 1755.

Nummi Argentei et Aerei Urbium et Populorum.

- Abydus.*
- Lot 1 a CAPUT muliebri fascia redimitum.
 b ΑΒΥΔΗΝΟΝ ΑΝΑΣΤΑΓΟΡΟΥ. Aquila gradiens in laurea.
 AR. mag.
- Agrigentum.*
- a ΑΚΡΑΚΑΝΤ. Aquila stans.
 b Cancer tendens brachia. AR. med.
- Adramyttium.*
- a ΑΔΡΑΜΥΤΗΝΩΝ. Caput galeat.
 b ΕΠΙ ΛΟΥΚΙΟΥ ΑΠΟΔΙΝΑΡΙΟΥ ΑΣΙΑΡΧΟΥ. Fig. mul. turrita
 st. d. extensa, s. cornucop. Æ. med.
- Athenae.*
- a Caput Minervae galeatum.
 b ΝΟΚΤΥΑ, pone ramus, ΑΘΕ. AR. mag.
 a Id. AR. min. formae
 a Cap. Minervae galeat.
 b ΑΘΕ. ΞΕΝΟΚΛΗΣ ΑΡΜΟΞΕΝΟΣ. in imo ΠΕΡ. Noctua super
 amphoram jacentem stans, a latere Piscis, in laurea. AR max.
 a Id.
 b ΑΘΕ. ΑΡΙΣΤΩΝ ΦΙΛΩΝ. ΓΕ. ΑΠ. Noctua ut supra, a latere equus
 pascens, in laurea. AR. max.
 a Idem.
 b ΑΘΗΝΑΣ . . ΙΑΙΑΔΟΣ ΜΕΝΕΦΡΟΝΟΣ ΤΟΥ ΜΕΝΕΦΡΟΝΟ . . .
 Mulier gr. d. tenet hastam super humerum sinistrum, etc.
 ad pedes equus pascens. AR. max.
 a Cap. Minervae gal.
 b ΑΘΗΝΑΙΩΝ. Arbor [Olivae] inter noctuam et amphoram.
 Infra palmae ramus. Æ. min.
 a Cap. galeat.
 b ΑΘΗΝΑΙΩΝ. Caput bovis vittis ornatum. Æ. med. = 10

Aegae in Aeolide.

- Lot 2 a Caput mulieris turrit.
 b ΑΙΓΕΑΙΩΝ. [Α]. Cap. equi cum dimidio corpore. Æ. med.
- Aegium, Achaiae.*
- a ΑΙΓΙΕΩΝ. Cap. Dianae.
 b ΘΕΟΣΙ. . . . Mul. Fig. stans. Æ min.
- Aenia in Aetoliâ.*
- a Cap. Palladis gal.
 b ΑΙΝΙΑΝΩΝ. . . ΦΟΡΜΙΩΝ. Fig. viril. st. AR. med.
- Aesernia, in Magna Graecia.*
- a Caput Vulcani pileo laureato tectum, pone forceps.
 b ΑΕ]ΣΕΡΝΙΝΟ. Jupiter in bigis. Æ. med.

Aetolia.

- a* Cap. Mercurii cum petaso.
b ΑΙΤΩΛΩΝ. ΛΥΣ. Aper currens, infra, hastae cuspis. *AR. min.*
Alexandria.

- a* Cap. laur.
b ΑΔΕΞΑ Equus pascens, infra fulmen alat. et globus.
Æ. min.

- a* Cap. turrit.
b ΑΔΡΕΑΝΔΡΕΩΝ. ΕΤ. Ρ. . . Fig. mul. ft. d. temon. f. cornucopiae.
Æ. min.

Alinda Cariae.

- a* Cap. juven. pelle leonis tect.
b ΑΛΙΝΔΕΩΝ. Clava erecta, et leonis exuviis circumdat. in laur.
Æ. min.

Amastris.

- a* Cap. Solis dispersis radiis.
b ΑΜΑΣΤΡΕΑΣ. Victoria stans cum palma. *Æ. med.*

Ambracia.

- a* Cap. laur.
b ΑΜΒΡ. Columna, seu potius meta in laurea. *Æ. min.*

- a* Cap. Jovis laur.
b ΑΜΒΡ. ΑΞΙΟΧΟΣ. Gryphus. *Æ. med.*

Amisus.

- a* Cap. Minervae gal.
b ΑΜΙΣΟΥ. Fig. ft. d. gladium tenet, f. caput amputatum, in
 imo truncum cadaver. *Æ. mag.*

- a* Idem.
b ΑΜΙΣΟΥ Α^Γ. ΝΞ Pharetra. *Æ. med.*

- a* Cap. Jovis laur. et barb.
b ΑΜΙΣΟΥ. Aquila fulmini infist. *Æ. med.*

- a* Cap. Solis dispersis radiis.
b ΑΜΙΣΟΥ. Cum monogrammat. Victoria ft. cum palma. *Æ. med.*

Amphaxis Macedoniae.

- a* Cap. viri pelle leonis tectum.
b ΑΜΦΑΞΙΩΝ. Clava in laurea vel corona quercea. *Æ. med.*

Antiochia Syriae.

- a* Cap. Jovis laur. et barb.
b ΑΝΤΙΟΧΕΩΝ ΤΗΣ ΜΗΤΡΟΠΟΛΕΩΣ. Jupiter sedens d. vic-
 toriolam, f. hastam. *Æ. med.*

- a* Id.
b ΖΚΣ. 227. *Æ. med.*

- a* ΑΙ. ΣΗ.

- a* ΑΙ. ΣΔΣ.

- a* Id.

- b* Ead. Epig. mulier grad. d. baculum, f. elata. *Æ. min.*

- a* Id.

- b* ΑΝΤΙΟΧΕΩΝ ΜΗΤΡΟΠΟΛΕΩΣ ΑΥΤΟΝΟΜΟΥ. Id. typus. *Æ. med.*

- a* Id.

- b* ΕΠΙ ΣΙΑΑΝΟΥ ΑΝΤΙΟΧΕΩΝ. ΓΜ. 33. Arius cum Stella. *Æ. min.*

a ΑΙ.

Lot 2 continued.

- a Al. ΔΜ. 44.
 a Id.
 b ΕΠΙ ΟΥΑΡΟΥ ΑΝΤΙΟΧΕΩΝ. ΕΚ. 25. Mulier sed. cum palmâ,
 ponè fluvius. *Æ. min.*
 a ΑΝΤΙΟΧΕΩΝ. Cap. Jovis laur. et barb.
 b ΕΤΟ. ΕΙΡ. 115. Mulier sed. ad aram. *Æ. min.*
 a ΑΝΤΙΟΧΕΩΝ. Cap. mul. turrit. et velat.
 b ΕΠΙ ΚΟΥΑΔΡΑΤΟΥ. ΕΤ. ΔΡ. Aries cum Luna, et Stella. *Æ. min.*
 a Al. ΕΡ. *Æ. min.*
 a Id.
 b ΕΤ. ΟΡ. Aries cum Luna. *Æ. min.*
 a Cap. Dianae.
 b ΑΝΤΙΟΧΕ. ΕΤ. ΗΡ. Lyra. *Æ. min.* Al. ΕΤ. ΗΡ.
 a Caput mulieb. turritum.
 b Ara accensa, in imo ΕΤ ΔΙΒ.
 a Id.
 b ΕΤ. ΗΡ. Ara accensa. *Æ. min.*
 a Id.
 b ΕΤ. ΖΟ. = 34
 a Id.
 b ΑΝΤΙΟΧΕΩΝ. ΕΙΡ. 115. Ramus lauri. *Æ. min.*

Apamea Syriae.

- Lot 3
 a Cap. galeat.
 b ΑΠΑΜΕΩΝ ΤΗΣ ΙΕΡΑ. ΟΣ. (A^o 276) Victoria gr. d.
 f. palmam. *Æ. min.*
 Apamea Phrygiae?
 a Cap. Martis galeat.
 b ΑΠΑΜΕΩΝ. Aquila expansis alis stans, super basim vel
 aram, a cujus latere utroque pileus cum stella. *Æ. med.*
 Apollonia.
 a ΑΠΟΛ. ΔΑ. ΤΟΣ. Horti Alcinoi.
 b ΤΙΜΗΝ. Bacca cum vitulo. *AR. min.*
 Aptera, Cretae.
 a Cap. foem.
 b ΑΠΤΑΡΑΙ. Miles stans cum hasta et clypeo. *Æ. min.*
 Argentum.
 a Cap. gal.
 b ΑΡΓΕ. Fig. mul. st. d. pat. f. cornucop. *Æ. min.*
 Argus.
 a Lupus dimidiatus.
 b ΑΑ^ρ. in area quadrata. *AR. min.*
 Arisium, in vertice Hoemi?
 a Cap. Herculis, ut videtur.
 b ΑΡΙΣΤΙΩΝ. Aq. st. alis expansis. *Æ. mag.*
Harpasa Cariae? aut potius Arpi, unde apud Plinium Ager Arpanus,
in Apulia.
 a ΑΡΠΙΑ. Equus infra ΝΩ.
 b ΥΛΑ. Bos cornupeta. *Æ. min.*

Affus,

Affus, in Aeolide.

Lot 3 continued.

a Cap. gal.

b ΑΣΣΙ. Sphinx. *Æ. min.**Ataburium Siciliae.*

a Stella multis radiis insignis.

b Α. Bos cornupeta. *Æ. mag.**Achaja.*

a Cap. Jovis laur. et barbat.

b  Monogramma, cum duobus pileis et stellis, in laurea. *AR. min.*a Id. *AR. min.**Bocotia.*

a Scutum.

b ΒΟΙ. Vas ansatum, clava, et luna falcata. *AR. min.*

a

b ΒΟΙΩΤΩΝ. Neptunus stans, f. tridentem, d. super femur. *Æ. min.*

a Scutum.

b ΒΟΙΩΤΩΝ. Tridens. *Æ. min.**Bretii.*

a Cap. Jovis laur. et barb. ponè fulmen.

b ΒΡΕΤΤΙΩΝ. Miles grad. d. hast. f. clyp. *Æ. med.*

a Idem.

b ΒΡΕΤΤΙΩΝ. Aquila fulmini insidens alis expansis simul cum angue. *Æ. med.*

a Cap. Martis gal.

b ΒΡΕΤΤΙΩΝ. ♀. Pallas gradiens, d. scutum, laevo humero hast. *Æ. mag.*

a Id. in laurea.

b Ead. epig. cum lyra. *Æ. mag.*

a ΝΙΚ. . . . Cap. Dianae.

b ΒΡΕΤΤΙΩΝ. Jup. d. fulmen vibrans, f. sceptrum. *Æ. min.*

a Cap. Junonis diad. et velat. cum sceptro; pone, apes vel cicada.

b ΒΡΕΤΤΙΩΝ. Fig. viril. barbat. nud. (Jupiter) stans, dextro pede arae vel tripodis imposito, dextrâ femori dextro suffultâ, f. hast. in area Cancer. *AR. med.*

= 21

Brundisium.

Lot 4

a Cap. Jovis laur. et barbat.

b ΒΡΥΝ. s. Apollo delphini insidens, d. vict. f. lyram. *Æ. med.**Byzantium.*

a Cornucopia.

b ΒΥΖΑΝΤΙΩΝ. Bos stans. *Æ. min.*

a Bacchi caput.

b ΒΥΖΑΝΤΙΩΝ. Uvarum racemus. *Æ. med.**Gela.*

a Fig. viril. in bigis, supra volitante Victoria, d. fert.

b ΓΕΛΑΣ. Minotaurus dimidiatus. *AR. mag.**Gortyna, in Creta.*

a Cap. Jovis.

b ΓΟΡΤΥΝΙΩΝ. Z. Fig. virilis scopulis insidens, d. genu suffultâ, f. arcum. *AR. min.*

- a* Cap. foem.
b ΓΟΥΡΥΝ. . . Bos cornupeta. *Æ. min.*
Demetrias, Thessaliae.
- a* Cap. virile nudum (an Demetrii.)
b ΔΗΜΗΤΡΕΩΝ ΤΗΣ ΑΡΑ. Fig. mul. nuda, cap. turrito,
 scopulis infidens, d. porrecta, f. rupibus innixa. *Æ. med.*
Dioscurias, Colchidis.
- a* Cap. Jovis diad.
b . . Π. ΕΠ. . . ΔΙΟΣΚΟΥ. Tridens. *Æ. min.*
Docimia Phrygiae.
- a* Caput virile barbatum.
b ΔΟΚΙΜΕΩΝ. Mercurius stans, d. crumenam, f. caduceum. *Æ. min.*
Doron, in Phoenice.
- a* Cap. mul. turrit. et velat.
b ΔΩΡΙΤΩΝ. . . . Fig. st. d. bipennem, f. cornucop. *Æ. min.*
Dyrrachium.
- a* ΔΥΡ. ΦΙΑ. . . Α. Horti Alcinoi.
b ΞΕΝΩΝ. Vacca cum vitulo. *AR. min.*
- a* ΔΥΡ. ΔΙΟΝΥΣΙΟΥ. Horti Alcinoi.
b ΜΕΝΙΣΚΟΣ. Vacca cum vitulo. *AR. min.*
- a* ΔΥΡ. ΠΑΡΜΕΝΙ. . . Horti Alc.
b ΣΤΡΑΤΟΝΙΚΟΣ. Vacca cum vitulo, supra, caput radiat. *AR. med.*
Elaea, in Aeolide.
- a* Cap. galeat.
b ΕΛΛΑΙΤΩΝ. Vas, e quo assurgunt tria papaveris capita, cum
 duabus spicis reflexis. *Æ. min.*
Eleuthernae, in Creta.
- a* Cap. Apollinis laur.
b ΕΛΕΥΘΕΡΝΑΙΟΝ. Fig. viril. nud. stans, d. . . . f. arcum. *AR. mag.*
Eleusis, Atticae.
- a* Fig. nuda sedens in curru alato a serpentibus tracto.
b ΕΛΕΙΣ. Porcus stans. *Æ. minim.*
Emporia Hispaniae.
- a* Caput.
b ΕΜΠΟΡΙ. Pegasus. *Æ. med.*
Emporium Siciliae?
- a* Cap. Arethusae delphinis circumdatum.
b ΕΜΠΟΡΙΤΩΝ. Pegasus. *AR. med.* = 18

Epirus.

- Lot 5
a Cap. Jovis laur.
b ΑΝΕΙΡΩΤΑΝ. Aquila fulm. insistens, in corona quercea. *AR. med.*
Erbesus Siciliae?
- a* Cap. Cereris spicis ornat.
b Ε. In corona spicea. *AR. min.*
Eretria Euboeae.
- a* Cap. Veneris.
b ΕΡΕΤΡΕΩΝ ΦΑΝΙΑΣ. Uvarum racemi duo ex uno palmite.
AR. min.

Eva

Eva Arcadiae.

a Caput Cybeles turritum.

b ΕΥΑ Cap. Palladis galeatum. *AR. med.**Ephesus.*

a Serpens cistam ascendens, in corona ex floribus contexta.

b *Monogrammata duo serpentes a cista in gyrum tracti. AR. mag.*

a ΕΦ. Apis.

b ΖΕΙΝΗΣ. Cervus dimidiatus recumbens, palmam dactyliferam retrospiciens. *AR. mag.*

a ΕΦ. ΚΚΩΡΙ. Cervus.

b ΚΗΡΙΑΙΩΔΕ ΠΡΟΣ ΠΑΛΥΡΙΝ. Apis. *Æ. med. Vide Dissert. Clariss. Chisbul in 2 Vol. Thesaur. Britan. a Nichol Haym. et ad finem Antiqq. Asiat.**Zacunthus.*

a Caput foem.

b ΖΑ. Columna seu meta, in laurea. *Æ. min.**Heraclea.*

a Δ. Κ. Φ. Caput Minervae gal.

b ΧΑΛΚ. ΗΡΑΚΛΗΤΩΝ. Hercules cum leone luctans, infra, clava et noctua. *AR. med. deauratus.*

a Cap. juven. pelle leonina tectum.

b ΗΡΑΚΛΕΙΑ. Cap. mul. coronâ turritâ insigne. *AR. med.*

a Cap. Herculis eadem pelle tect.

b ΗΡΑΚΛΕΙΑ. Clava et uvarum racemus. *AR. min.**Thasus insula.*

a Caput Bacchi corona hederacea redimitum.

b ΗΡΑΚΛΕΟΥ. ΣΩΤΗΡΟΣ. ΘΑΣΙΩΝ. Μ. Hercules stans, d. clavam, f. pellem leonis. *AR. max.* = 12*Thebae.*

a Clypeus.

b ΘΕΒΗ. Vas ansatum. *AR. min.**Thespiac.*

a Caput mulieb. velat.

b ΘΕΣΠΗΩΝ. Lyra, in laurea. *Æ. min.**Thessalonica.*

a Cap. Bifrons.

b ΘΕΣΣΑΛΟΝΙΚΗΣ. Duo equites cum hastis, in equis defultoriis, in diversas partes abeunt, infra fulmen. *Æ. med.**Thessalia.*

a Cap. Apollinis laur.

b ΘΕΣΣΑΛΩΝ. ΗΡ. Pallas stans d. hastam vibrans, f. clyp. *Æ. med.**Thurium.*

a Cap. laur. et gal.

b ΘΟΥΡΙΩΝ. Bos pascens. *AR. med.*

a Cap. Palladis gal. cum figura virili dimidiata in casside.

b ΘΟΥΡΙΩΝ. ΔΔ. Bos cornupeta. *AR. med.**Thyatira.*

a ΗΕΡΑ ΣΥΝΚΛΗΤΟΣ. Cap. Senatus.

b ΘΥΑΤΙΣΤΗΝΩΝ. Miles grad. utraque manu facem? *Æ. med.*

- a ΒΟΡΕΙΤΗΝΗ. Cap. Dianae, cum parvo capite virili antea impresso.
 b ΘΥΑΤΕΙΡΗΝΩΝ. Aquila stans alis expansis. Æ. med.
Ierapolis, Phrygiae.
- a Cap. Minervae gal.
 b ΙΕΡΑΠΟΛΕΙΤΩΝ. Fig. stans dextram ori admovet, f. caduceum.
 Æ. min.
Ilija, Hispaniae Boeticae.
- a Spica.
 b ΙΛΙΠΕΝΣΕ. Piscis, supra quem Luna bicornis. Æ. mag.
Hispanorum.
- a Cap. gal.
 b ΗΙΣΠΑΝΟΡΥΜ. Eques decurrens, d. hastam. Æ. med.
Histiaca, Euboeae.
- a Caput muliebre.
 b ΙΣΤΙΑΙΕΩΝ. Mulier nuda sedens in navi, d. velum expansum
 tenens. AR. min.
- a Idem.
 b Ead. Ep. α. AR. min.
Istriorum, Ponti.
- a Duo capita, quorum alterum alteri inversum.
 b ΙΣΤΡΙΑ. Α. Aquila piscem vorans. Æ. min.
Itanus, Cretae.
- a Cap. Martis gal.
 b ΙΤΑΝΙΩΝ. Aquila retrospiciens, et desinens in piscem mulier
 formosa, sinistra tridentem tenens. AR. med.
Cabira, urbs Ponti.
- a Cap. Gorgonis.
 b ΚΑΒΗΡΩΝ. Victoria st. cum palma. Æ. med.
Caelina Venetorum, seu potius Coelium Apuliae.
- a Cap. Palladis galeatum cum Sextantis nota.
 b ΚΑΙΔΙΝΩΝ. Figura armata stans, ad latus fulmen. Æ. min. = 18

- Calenum, Campaniae.*
- a CALENO. Cap. laur.
 b CALENO. Minotaurus st. supra quem lyra, infra stella. Æ. med.
Capua.
- a Caput virile diademate cinctum.
 b ΠΙΝΝΙ. Cum nota sextantis. Leo grad. dextro humero spi-
 culum. Æ. med. *Vide multos cum hac epigraphe nummos in*
Tom. iii. Dissert. Academ. Cortonae, Tab. i. et ii.
Carbula, Hispaniae Boeticae.
- a Cap. mul. hinc x. inde baculus recurvus, in cor. laur.
 b CΑRΒΥΛΑ. Lyra. Æ. mag.
Carteia.
- a CARTEIA. Cap. muliebre turrit.
 b < Δ. Neptunus stans, d. delphinum, f. trident. Æ. min.
Carthago.
- a Cap. Didonis.
 b ΕΪΚΥΣ. Æ. med.

Catania.

- a* Cap. Jani (vel Serapidis) bifrontis cum monogrammatibus $\text{SV} \text{AE}$.
b ΚΑΤΑΝΑΙΩΝ. Fig. muliebris stans, d. duas spicas, f. hast. *Æ. med.*

Centoripini.

- a* Cap. Dianae cum arcu et pharetra a collo.
b ΚΕΝΤΟΡΙΠΙΝΩΝ. Tripus. *Æ. min.*
a Cap. Apollinis.
b ΚΕΝΤΟΡΙΠΙΝΩΝ Θ Θ Θ Θ. Lyra. *Æ. med.*
a Cap. Cereris, pone spica.
b ΚΕΝΤΟΡΙΠΙΝΩΝ. ο ο. Aratrum, cujus vomeri infidet avis.
Æ. min.

Cion, in Bitbynia.

- a* ΤΟΝ ΚΤΙΣΤΗΝ. Caput Herculis (vel Cii) conditoris.
b ΚΙΑΝΩΝ. Navis cum remigibus. *Æ. med.*
a Caput virile pelle leon. test. sine epigr.
b ΚΙΑΝΩΝ. Clava et pharetra. *Æ. min.*

Clazomene, in Ionia.

- a* Cap. fenile.
b ΚΛΑΖΟΜΗΝΩΝ. Clava. *Æ. min.*
a ΙΕΡΑ ΣΥΝΚΛΗΤΟΣ. Caput Senatus.
b ΕΠ. ΣΤ. ΣΩΣΙΜΟΥ. Τ. Ε. ΚΛΑ ΣΟΜΕΝΙΩΝ. Fortuna Aegyptia
 stans, d. temonem, f. cornucop. *Æ. med.*

Cleonae, in Achaia.

- a* ΚΛΕΩΝΑΙΩΝ. Cap. Ammonis.
b Mulier st. d. . . . f. cornucopiae. *Æ. med.*

Cnidus, in Caria.

- a* Cap. foem.
b ΚΝΙΔΙΩΝ. . . . Tripus. *Æ. med.*

Cnossus, in Creta.

- a* Caput foem. cum pileo.
b ΚΝΩΣΙΩΝ. Α. Ρ. Labyrinthus hinc spiculum, inde fulmen.
AR. mag. = 15

Colophon.

- Lot 8 *a* ΑΠΟΛΛΑΣ. Homerus sedens cum Volumine.
b ΚΟΛΟΦΩΝΙΩΝ. Apollo st. d. plectrum, f. lyram. *Æ. min.*

Comana, in Pisidia.

- a* Cap. solis dispersis radiis.
b ΚΟΜΑΝΩΝ. Victoria st. cum palma. *Æ. med.*

Constantinopolis.

- a* CONSTANTINOPOLIS. Cap. gal. cum scepro.
b ΠΛ. Victoria grad. d. sceptr. f. scut. pone prora. *Æ. min.*
a Idem.
b Ad imum CONST.

Corcyra.

- a* Caput fenile, pone tridens.
b ΚΟΡΚΥΡΑΙΩΝ. ΦΙΛΑΝΙΔΑΣ. Prora navis. *Æ. med.*
a Vas anatum, cum 2 aliis minoribus.
b ΚΟΡΚΥΡΑΙ. Intra radios stellae. *AR. min.*

Lot 8 continued.

Croton.

- a Cap. Medusae ? plena facie.
- b ΚΡΟΤΩ. Hercules sedens, d. cantharum tripod. impositum, etc. AR. med.
- a Aquila fulmini insistent.
- b ΚΡΟ. Tripod et cornucopiae. AR. m. d.
- Cydonia, Cretae.
- a Caput
- b ΚΥΔΩ. Luna bicornis. Æ. min.
- Cyzicus.
- a Bos cornupeta.
- b ΚΥΞΙΚΗΝΩΝ. ☿. Silphium, seu Laserpitium. Æ. med.
- a Cap. foem.
- b ΚΥΞΙ. ΨΥΡ. In laurea. Æ. min.
- a Prora navis.
- b ΚΥΞΙ. ΜΕ. In laurea. Æ. min.
- a Cap. laur.
- b ΚΥΞΙ. Α. Tripus. Æ. min.
- Cyme, Aeoliae.
- a Cap. foem. an Sibyllae, vel Veneris ?
- b ΚΥΜΑΙΩΝ. Concha (an Mytilus ?) etc. AR. med.
- a ΙΕΡΑ ΣΥΝΚΛΗΤΟΣ. Cap. Senatus.
- b ΚΥΜΑΙΩΝ. Fig. mulieb. gradiens, utraque manu facem. Æ. med.

= 14

Cyrene.

Lot 9

- a Cap. Jovis laur. et barb.
- b ΚΥΡΑ. Silphium. Æ. med.
- a Caput juvenile.
- b ΚΥΡΑ. Silphium. AR. med.
- Cos.
- a Caput Aesculapii laur. et barb.
- b Σερpens baculo involutus. Æ. min.
- a Idem.
- b ΑΣΚΛΗΠΙΟΥ ΣΩΤΗΡΟΣ. Æ. min.
- a Caput Apoll. laur.
- b ΚΩΜΩΝ. ΑΡΙΣΤΙΔ. . . . Lyra in laurea. Æ. med.
- Lacedaemon.
- a Caput fenile.
- b ΛΑ. ΕΠΙ ΕΥΡΥΚΛΕ. Clava in laurea. Æ. med.
- Laodicea.
- a Caput mulieb. laur.
- b ΛΑΟΔΙΚΕΩΝ. Cornucopiae, pone caduceus. Æ. min.
- a Id. absque caduceo. Æ. min.
- a Cap. turrif.
- b ΙΟΥΔΑΙΩΝ ΤΩΝ ΚΑΙ ΛΑΟΔΙΚΕΩΝ. . . . Fig. st. d. . . . f. cornucop. Æ. med.
- Larissa, Thessaliae.
- a Caput Medusae.
- b ΛΑΡ. ΣΑΙΩΝ. Equus gradiens. AR. mag.

a Cap.

- Lot 9 con. { a Cap. muliebre ?
 b ΔΑΡΙΣΑΙΩΝ. Equus pascens. *Æ. min.*
Leontini.
 a Caput foem. laureat.
 b LEONTINON. Leonis rictus, etc. *AR. mag.* = 12
Lesbos.
- Lot 10 { a LEEBI[ON.] Tribades duae, quarum una centaura (vel centaurus foemina) esse videtur.
 b Galea in quadro. (Inscriptio forte deleta.) *AR. med.*
 a Sine epigr. Tribades duae.
 b Sine epigr. quadrangulus incusus. *AR. med.*
Leucas, Acarnaniae.
 a Effig. Dianae ad talos vestitae, adstante cervo, in laurea.
 b ΔΕΥΚΑΔΙΩΝ ΥΠΕΡΒΑΛΛΩΝ. Δ. Prora navis, in cujus latere ΑΓΕΜΟΝΑ. Superne, temo. *AR. med.*
Lilybaeum, Siciliae.
 a Caput
 b ΔΙΑΥΒΑΙ Lyra. *Æ. med.*
Lipara.
 a Caput Apollinis laur.
 b ΑΙΛΑΡΑΙΩΝ. Tridens. *Æ. med.*
 a Caput juvenile.
 b ΔΟΓΓΟΣΤΑ[ΛΗΤΩΝ.] (Urbs ignota.) Tripus. *Æ. mag.*
Locri.
 a ΔΟΚΡΩΝ. Caput galeat.
 b Pegafus. *AR. med.*
Luceria, Apuliae.
 a Caput pelle leonis test. pone notae trientis.
 b ΛΟΥΚΕΡΙΑ. Clava, arcus, et pharetra. *Æ. med.*
Lyttus, vel Lyctus, Cretae.
 a Aquila volans.
 b ΔΥΤΤΙΩΝ. Caput apri. *AR. mag.*
Magnesia.
 a Cap. Jovis laureat.
 b ΜΑΙΝΗΤΩΝ. Fig. mulieb. prorae infidens, f. arcum. In area * Ε et delphin. *AR. min.* = 10
Macedonia.
- Lot 11 { a Caput Dianae cum arcu et pharetra in scuto Macedonico.
 b ΜΑΚΕΔΟΝΩΝ ΠΡΩΤΗΣ. Monogrammata. Clava in cor. quercea. *AR. max.*
 a Caput Jovis laur. et barb.
 b ΜΑΚΕΔΟΝΩΝ. Fulmen alatum. *Æ. med.*
 a Caput Palladis gal. fine epigr.
 b ΓΑΙΟΥ ΠΑΙ Β. ΤΑΜΙΟΥ. (Caii Popilii) Bos pascens. *Æ. med.*
Mamertium.
 a Caput juvenile laur.
 b ΜΑΜΕΡΤΙΝΩΝ. II. Fig. nuda stans, cum hasta equum traducit. *Æ. med.*

- a Caput juvenile laur.
 b ΜΑΜΑΡΤΙΝΩΝ. Aquila fulmini instans. Æ. min.
 a Caput Apoll. laur. ponè tripas.
 b ΜΑΜΕΡΤΙΝΩΝ Π. Miles st. d. parazon, f. hast. ad pedes
 scutum. Æ. med.
 a Caput Jovis laur. et barb. ponè fulmen.
 b ΜΑΜΕΡΤΙΝΩΝ Π. Miles galeatus stans, d. hast. f. scutum.
 Æ. med.

Maronea.

- a Caput Bacchi pampinis redimitum.
 b ΔΙΟΝΥΣΟΥ ΣΩΤΗΡΟΣ ΜΑΡΩΝΙΤΩΝ. [X]P. Fig. virilis st. d.
 racemum, f. thyrsum cum pelle. Æ. med. *Vino antiquissima
 claritas Maroneo, Plin. lib. xiv. c. 4.*

Massilia.

- a Caput Dianae, ponè arcus, et pharetra.
 b ΜΑΣΣΑ. Δ. Leo. AR. min.
 a Id. AR. min.
 a A id. typus.
 b ΜΑΣΣΑ. ΑΝ. Π. Leo. AR. min.
 a Cap. Apollinis laur.
 b ΜΑΣΣΑΑ. Bos cornupeta. Æ. min.
 a Cap. galeat.
 b ΜΑΣΣΑ. Tripas. Æ. med.

Megara, vel Megaris, Siciliae?

- a Prora navis.
 b ΜΕΓ. Inter duos delphinas. Æ. min.

= 15

Melita.

- a ΜΕΛΙΤΑΙΩΝ. Caput Ifidis flore Loti insigne.
 b Mythras genuflexus, quatuor alis instructus. Æ. med. *Vide
 Spon Reberch curieus. p. 452.*

- a Caput muliebre velatum.
 b ΜΕΛΙΤΑΙΩΝ. Tripas. Æ. min.
Megaris, vel Megara, Atticae?

- a Caput Apollinis.
 b ΜΕΓΑΡΕΩΝ. Cithara. Æ. med.

Melos.

- a ΜΗΔΙΩΝ. Cap. Palladis gal.
 b ΕΠΙ ΑΡΧ. ΦΛ. ΕΠΑΦΡΑΙΤΟΥ. In laurea. Æ. min.

Methymna, Lesbi.

- a Caput Bacchi plena facie, pampinis vel hederâ redimitum.
 b ΜΑΘΥ. (Doricè pro ΜΗΘΥ.) In corona hederacea. Æ. min.
*Sic conjicio, nam nunquam descriptum vidi. Ad conjecturam
 facit Virgilius, Georg. lib. ii. ver. 89.*

Non eadem arboribus pendet vindemia nostris,
 Quam Methymnaeo carpit de palmito Lesbos.

Manacnum, Siciliae.

- a Caput Cereris spicat.
 b ΜΕΝΑΙΝΙΝΩΝ. Duae taedae accensae decussatim positae. Æ. min.
Messena.

*Messena, Peloponnesi.**a* MECCHNIQN. Caput muliebris turratum et velatum.*b* Jupiter stans, d. hast. f. aquilam. *Æ. min.**Metapontum.**a* Caput Cereris.*b* META. Spica tritici. *AR. med.**a* Σ. Cap. Apoll. radiat.*b* META. Spica. *AR. med.**a* Α. Cap. Martis galeat. retro, cap. leonis.*b* META. Spica. *AR. med.**a* META. Spica.*b* Eadem spica incusa, errore Monetarii. *AR. med.**Mopsos, in Cilicia.**a* Cap. foem. turratum, sine epigraphe.*b* ΜΟΥΣΕΑΤΩΝ ΤΗΣ ΙΕΡΑΣ ΚΑΙ ΑΥΤΟΝΟΜΟΥ. In imo MH.Jupiter sedens, d. aquilam, f. hastam. *Æ. med.* = 11*Myrina, Lemni.*Lot 13 *a* Cap. Apollinis laur.*b* ΜΥΡΙΝΑΙΩΝ. Monogramma. Figura stans, d. . . . f. ramum
ad pedes vas ansatum, et . . . in laurea. *AR. max.**Mytilene.**a* Caput Apollinis sine epig.*b* ΜΥΤΙ. Tropaeum (ut videtur) rostro navis infixum. In area
uvarum racemus. *Æ. med.**a* Caput Jovis barbatum, cum cornu arietis.*b* ΜΥΤΙ. Diana stans. *Æ. med.**Nemausus.**a* s. Caput galeatum.*b* ΝΕΜ. COL. Fig. stans, d. pateram, f. hastam. (Nummus singu-
laris.) *Æ. min.**Neapolis.**a* Caput Dianae.*b* ΝΕΟΠΟΛΙΤΩΝ. ΙΣ. Minotaurus, supra volitante Victoria. *AR. med.**a* Idem.*a* Id.*b* Idem. *Æ. min.**a* ΝΕΟΠΟΛΙΤΩΝ. Α. Cap. Apollinis laur.*b* Κ. Minotaurus stans, supra quem aquila. *Æ. min.**a* Cap. Dianae.*b* ΝΕΟΠΟΛΙΤΩΝ. Lyra, etc. *Æ. min.**a* Cap. laur. et barbat.*b* ΝΕΟΠΟΛΙΤΩΝ. Tripus. *Æ. min.**Nicaea.**a* Caput juvenile corona hederacea cinctum, ΝΙΚΑΙΕΩΝ.*b* ΕΠΙ ΓΑΙΟΥ ΠΑΠΙΡΙΟΥ ΚΑΡΒΩΝΟΣ. Mulier galeata sedens, d.
Victoriolam, f. hastae innixa. *Æ. med.**Oeniadae, in Acarnania.**a* Caput Jovis laur. et barbatum.*b* ΟΙΝΙΑΔΑΝ. Caput senile cornutum. *Æ. med.*

Opus Locridis.

- Lot 13 continued.*
- a* Caput Dianae vel Veneris.
b ΟΠΟΝΤΙΩΝ. Miles stans, d. enses, f. scutum. *AR. min.*
Paesum, Graecis Posidonia appellatum, in Lucania.
- a* Caput Senile barbatum, pone delphin.
b ΛΑΙΣΤΑΝΣ. *Æ. med.*
Parium, in Helesponto.
- a* Caput Medusae.
b ΓΑΡΑ. Bos retrospiciens. *AR. min.*
Patrae, in Achaia, antiquiss. nomen Aroö.
- a* Caput Herculis (vel Patrei) barbatum et diademat.
b ΜΗΤΡΩΔΟΡΟΣ ΜΕΝΕΚΛΕΟΣ ΠΑΤΡΕΩΝ. Pallas st. d. hastam
vibrans, f. clyp. ad pedes noctua, a tergo monogramma.
Æ. med.
Perga, Pamphyliae.
- a* Caput Palladis galeatum.
b ΠΕΡΓΑ. Victoria stans, d. sertum. *Æ. min.*
Pergamum.
- a* Caput Jovis laureatum et barb.
b ΠΕΡΓΑΜΕΝΩΝ. Aquila fulmini insit. *Æ. med.*
- a* ΕΠΙ ΠΕΡΓΑΜ. Caput galeatum.
b ΠΕΡΓΑΜΗΝΩΝ. Victoria gradiens, d. sertum, f. hastam.
Æ. med.
*Perinthus, in Syria, non illa Samiorum colonia in oris Propontidis, cui
Cellarius nummos ascribit.*
- a* ΤΟΝ ΚΤΙΣΤΗΝ. Caput barbatum.
b ΠΕΡΙΝΘΙΩΝ Β. ΝΕΩΚΟΡΩΝ. Taurus stans. *Æ. min.* = 20

Pollyrhen, Cretae.

- Lot 14*
- a* Caput Jovis laureatum.
b ΠΟΛΥΡΗΝΙΩΝ ΚΑΡΙΣΘΕΝΕΣ. Bucranium vittis ornatum. *AR. max.*
Priaesus, Cretae?
- a* Figura muliebris sedens, sub palma arbore, d. serpenti blandiens,
f. fellae innixa.
b ΠΡΙΑΝΣΙΕΩΝ. Neptunus st. d. delphinem sustinens, f. trident.
AR. mag.
Pylos, Peloponnesi.
- a* ΓΥ. Bos gradiens, sub cujus pedibus piscis.
b Quadrangulum quadripartitum. *AR. min. num. antiquiss.*
Remi, Galliae Celticae?
- a* Tria capita jugata.
b ΡΕΜΟ. Figura in bigis decurrentibus. *Æ. min.*
Rhégium.
- a* Capita jugata.
b ΡΗΘΙΝΩΝ. (ut opinor, ex alio nummo simili, quem vidi) Fig. st.
d. f. hastam. *Æ. min.*
Rhodus.
- a* Caput Apollinis radiat.
b ΔΕΣΙΚΡΑΤΗΣ ΡΟ. Flos Cisti ladanophori. *gr. 45*
a Id.

- a Id.
b Idem Cisti flos. ΜΑΗΕ. *AR. min.* gr. 36
- a Caput Medusae.
b ΑΙΝΗΤΩ. ΡΟ. Idem flos et caduceus. *AR. min.*
- a Idem.
b ΡΟΔΙΩΝ. Ε. Idem Cistus. *AR. med. dub. fidei.*
- a Idem.
b ΣΤΡΑΤ. ΡΟ. Idem. *AR. min.* gr. 35
- a Caput Apollinis radiat.
b ΡΟΔΙΩΝ. Flos apertus quadrifol. *Æ. min.*
Remissum est lectori perpendere, annon Nummi, Cistophori dicti, nomen acceperint a flore Cisti in iis signati. De illa planta vide Plin. lib. xii. c. 17. et Clusii rariorum Plantarum historia, lib. i. p. 68. Ex illius floribus λήδαρον five λάδαρον collegerunt antiqui. Α Κισίς, gen. Κισίδος, five Κισίν, Κισής, nequaquam dari Κισοφόρος, vel primo intuitu liquet.
Roma.
- a ΘΕΟΝ ΣΥΝΚΛΗΤΟΝ. Caput senatus.
b ΘΕΑΝ ΡΩΜΕΝ. Cap. Romae. *Æ. min.*
- a Idem aliter.
- a Caput Jani bifrontis imberbe.
b ΡΟΜΑ. Jupiter in quadrigis, d. fulm. f. sceptr. Victoria aurigante. *AR. med.*
- a Id.
b ΡΟΜΑ. Prora. *Æ. max.*
- a Cap. mul. laur.
b ΡΟΜΑ. Eques decurrens. *Æ. min.*
- a INVICTA ΡΟΜΑ. Cap. gal.
b Aquila retrospiciens. *Æ. med.*
- a Cap. gal.
b ΡΟΜΑ. Prora navis cum clava. *Æ. med.*
- a Cap. Jovis barbat.
b ΡΟΜΑΝΟ . . Λεο currens. *Æ. min.*
- a VRBS ΡΟΜΑ. Cap. gal.
b ΤΡΡ. Lapa cum puerulis. *Æ. min.*
- Al. ΣΜΝΓ.
Al. ΡΟΝΣ.
Al. ΤΡΣ.
Al. ΡΛΚ.
Al. Τ. ΣΙΣ.

Samos.

= 25

- Lot 15 a Caput Junonis.
b ΣΑΜΙΩΝ. ΝΕ. Fig. nuda stans, brachiis extensis, ad pedes tripos. *Æ. min.*
Samofata, Comagenae.
- a Aquila alis expansis stans.
b ΣΑΜΟΚΑΤΗ. . . Jupiter sedens, d. Victoriā, f. hastam. *Æ.*
Sardianorum.
- a Cap. mul.
b ΣΑΡΔΙΑΝΩΝ. Clava in corona. *Æ. min.* α Cap.

Lot 15 continued.

- a Cap. Herculis laureatum.
- b ΣΑΡΔΙΑΝΩΝ. Fig. nuda stans, d. aquilam, in laurea. *Æ. min.*
- a CARΔIC. Caput turritum et velat.
- b CAPΔΙΑΝΩΝ Ε. ΕΩΚΟΡΩΝ. Juno velata st. *Æ. min.*
Segesta, sive Egesta, Siciliae.
- a Insoliti characteres. Eryx gradiens cestum tenens in manibus elevatis, in area Trinacriion et clava.
- b Luctatores E. Ectypon hujus nummi in Begeri Thesaur. Brandeb. V. i, p. 370.
Seleucia.
- a Caput Jovis laur. et barbat.
- b ΣΕΛΕΥΚΕΩΝ ΤΗΣ ΙΕΡΑΣ ΚΑΙ ΑΥΤΟΝΟΜΟΥ ΙΕΙ. Fulmen alatum, et pilei Dioscurorum in laurea. *Æ. med.*
- a Caput juvenile laureat. pone pharetra.
- b ΣΕΛΕΥΚΕΩΝ ΤΩΝ ΕΜΠΙΕΡΑΣ. Tripos. *Æ. min. Vide Haym. Vol. i. p. 62.*
Selinus.
- a Apollo in bigis arcum tendens.
- b ΣΕΛΙΝΟΝΤΙΩΝ. Fig. virilis nuda stans, d. pateram tenens super aram accensam, f. ramum. Pone taurus et planta quaedam. *AR. max.*
Seriphus.
- a ΣΕ. Chimaera, i. e. Leo, è cujus dorso assurgit caprae caput: supra, laurea.
- b Avis volans, in laurea. *AR. med. vel mag.*
- a Caput
- b ΣΕΡΙ. Gladius cum ala unca? *Æ. min.*
Side, Pamphiliae.
- a Caput Palladis galeatum.
- b ΚΑΒΕΥΧ. Victoria gradiens, d. extensa fertum, in area fructus quidem. *AR. max.*
Sidoniorum.
- a Caput Jovis laureatum et barb. cum ramo.
- b ΣΙΔΩΝΩΝ. Europa tauro vecta, in laurea. *Æ. med.*
Sinope.
- a Aegis.
- b ΣΙΝΩΠΗΣ. ΞΜ. Victoria stans, cum palma. *Æ. med.*
Siphnus, in Cycladibus Insulis.
- a Avis volans.
- b ΣΙ. Chimaera, nempe Leo gradiens, è cujus dorso assurgit collum cum capite caprae (ut in Seripho.) *AR. min.*
- a Avis volans.
- b ΣΙ. In laurea. *Æ. min.* = 16
Smyrnaei Medici.

Lot 16

- a Cap Apollinis laur. in laurea.
- b ΞΜΙΡΝΑΙΩΝ. Fig. sed. cum baculo, dextram capiti admovet. *Æ. med.*
- a Cap. Apollinis laur.
- b ΞΜΙΡΝΑ. ΑΡΡΙΔΑΙΟΣ. Fig. sed. dextram ori admovens. *Æ. med.*

- Id. Η ΜΥΡΝΑΙΩΝ ΑΡΤΕΜΙΔΩΡΟΣ Ξ .
- Id. Η ΜΥΡΝΑΙΩΝ ΠΟΤΑΜΩΝ.
- Id. Η ΜΥΡΝΑ. ΜΗΤΡΟΔΩΡΩΣ ΠΑΣΙΚΡΑΤΟΥ.
- Id. Η ΜΥΡΝΑΙΩΝ ΞΕΥΞΙΣΟ.
- Id. Η ΜΥΡΝΑΙΩΝ ΙΠΠΙΑΣ ΑΡΤΕΜΙΔΩΡΟΥ.
- Id. Η ΜΥΡΝΑΙΩΝ ΠΑΣΙΚΡΑΤΗΣ. M. N° .
- Id. Η ΜΥΡΝΑΙΩΝ ΔΙΟΓΕΝΗΣ ΔΕΤΥ.
- Id. Η ΜΥΡΝΑΙΩΝ ΚΑΛΛΙΣΤΡΑ.
- Id. Η ΜΥΡΝΑΙΩΝ ΕΡΜΟΓΕΝΗΣ ΤΡΙΚΚΑΣ. . .
- Id. Η ΜΥΡΝΑ. ΕΡΜΟΚΛΗΣ ΠΥΘΕΟΥ.
- Id. Η ΜΥΡΝΑΙΩΝ ΞΕΝΩΝΔΗΣ Δ.
- Id. Η ΜΥΡΝΑΙΩΝ ΜΗΤΡΟΔΩΡΟΣ.
- Id. Η ΜΥΡΝΑΙΩΝ ΛΕΟΝΤΙΣΚΟ. .
- Id. Η ΜΥΡΝΑΙΩΝ ΑΠΟΛΛΩΝΝΑΤ. .
- Id. Η ΜΥΡΝΑΙΩΝ ΦΑΝΗΣ ΜΗΤΡΟΔΩΡΟΥ.
- Id. Η ΜΥΡΝΑΙΩΝ ΕΥΚΛΗΣ P .
- Id. Η ΜΥΡΝΑΙΩΝ ΣΑΡΑΠΙΩΝ.
- Id. Η ΜΥΡΝΑΙΩΝ ΚΟΝΩΝ. W .
- Id. Η ΜΥΡΝΑ. ΙΑΣΩΝ ΙΑΣΟΝΟΣ.
- Id. Η ΜΥΡΝΑΙΩΝ ΠΥΡΡΟΣ.
- Id. Η ΜΥΡΝΑΙΩΝ ΜΟΣΧΟΣ ΜΟΣΧΟΥ.
- Id. Η ΜΥΡΝΑΙΩΝ ΙΑΤΡΟΔΩΡΟΣ.
- Id. Η ΜΥΡΝΑΙΩΝ ΙΚΑΔΙΟΣ.
- a* Cap. Apollinis laur.
- b* ΣΜΥΡ. ΔΙΟΣΚΟΥ. Tripus. *Æ. min.*
- a* Id.
- b* ΣΜΥΡ. ΣΑΡΑΠΙ. Lyra. *Æ. min.*
- a* Id.
- b* Η ΜΥΡΝΑΙΩΝ ΚΛΕΙΝΙΑΣ. Brachium cum palma. *Æ. min.*
- Id. Η ΜΥΡΝΑΙΩΝ ΜΕΤΡΟΔΩΡΟΣ.
- Id. Η ΜΥΡΝΑΙΩΝ ΑΡΟΛΛΩΝ.
- Id. Η ΜΥΡΝΑΙΩΝ ΖΕΥΞΙΣ.
- Id. Η ΜΥΡΝΑΙΩΝ ΙΑΤΡΟΔΩΡΟΣ.
- Id. Η ΜΥΡΝΑΙΩΝ ΑΘΗΝΑΓΟΡΑΣ.
- Id. Η ΜΥΡΝΑΙΩΝ ΠΑΤΟΥ. An Apaturius ?
- a* Cap. muliebre turrutum.
- b* ΣΜΥΡΝΑΙΩΝ ΔΗΜΗΤΡΙΟΣ. Fig. ft. ad columnam, super quam Victoriola. *Æ. min.*
- Id. ΣΜΥΡΝΑΙΩΝ X ΠΡΩΤΟΜΑΧΟΣ.
- Id. ΣΜΥΡΝΑΙΩΝ in area Δ ΜΗΤΡΟΔΩΡΟΣ.
- Id. ΣΜΥΡΝΑΙΩΝ ΠΡΩΤΑΓΟΡΑΣ. C°E .
- Id. ΣΜΥΡΝΑΙΩΝ ΜΟΣΧΟΣ ΜΟΣΧΟΥ.
- Id. ΣΜΥΡΝΑΙΩΝ ΚΟΝΩΝ X .
- Id. ΣΜΥΡΝΑΙΩΝ ΧΑΡΙΚΛΗΣ.
- Id. ΣΜΥΡΝΑΙΩΝ ΠΟΣΙΔΕΟΣ ΜΟΣΧΟΥ.
- Id. ΣΜΥΡΝΑΙΩΝ ΧΡΥΣΟΓΟ.
- Id. ΣΜΥΡΝΑΙΩΝ ΕΡΜΟΚΡΑΤΗΣ.
- Id. ΣΜΥΡΝΑΙΩΝ ΣΩΣΟΣ G .
- Id. ΣΜΥΡΝΑΙΩΝ ΠΥΘΕΟΣ.

a Cap. mul. turrit. in laurea.

b Id. ΣΜΥΡΝΑΙΩΝ ΑΘΗΝΑΓΟΡΑΣ. Æ. min.

Id. ΣΜΥΡΝΑΙΩΝ ΚΛΕΙΝΙΑΣ.

Id. ΣΜΥΡΝΑΙΩΝ ΙΑΤΡΟΔΩΡΟΣ.

Id. ΣΜΥΡΝΑΙΩΝ ΙΚΑΔΙΟΣ.

Id. ΣΜΥΡΝΑΙΩΝ ΜΗΤΡΟΔΩΡΟΣ.

Id. ΣΜΥΡΝΑΙΩΝ . . ΥΝΔΑΛΑΣ ΦΑΝΗΣ.

Id. ΣΜΥΡΝΑΙΩΝ ΑΠΑΤΟΥΡΙ.

Id. ΣΜΥΡΝΑΙΩΝ ΑΠΟΛΛΩΝΙΔΗΣ.

= 54

Smyrna.

Lot 17 a ΣΜΥΡΝΑΙ. Cap. mul. turrit. et coronat.

b ΕΠΙ ΔΗΜΟΣΤΡΑΤΟΥ ΣΗΙΟΣ. Fig. st. d. pater. f. cornucop. Æ. min.

a ΕΠΙ ΔΗΜΟΣΤΡΑΤΟΥ. Mulier st. dextram ori admov.

b ΣΤΡΑΤΗ ΓΟΣ ΖΜΥΡ. Vict. grad. cum spoliis. Æ. min.

a ΣΜΥΡΝΑ. Cap. mul. turrit. cum bipenni.

b ΣΜΥΡΝΑΙΩΝ. Navis. Æ. min.

a Id.

b Ead. ep. Leo rugiens. Æ. min.

a Id.

b Ead. ep. prora navis. Æ. min.

a Id.

b Ead. ep. Victoria stans, ad pedes rota. Æ. min.

a Id.

b Ead. Sphinx. Æ. min.

a ΖΕΥΣ ΑΚΡΑΙΟΣ. Cap. Jovis Acraei laur.

b ΣΜΥΡΝΑΙΩΝ. Mul. st. d. hast. f. bipenn. Æ. min.

a Id.

b Ead. ep. Aquila fertum rostro gerens. Æ. min.

a Id.

b Ead. ep. prora navis. Æ. min.

a ΟΠΛΟΦΥΛΑΞ. Cap. Herculis nud.

b ΣΜΥΡΝΑΙΩΝ. Fluvius procumbens. Æ. min.

a Id.

b Ead. ep. clava et pharetra. Æ. min.

a ΦΡΟΝΤΕΙΝΩ ΑΝΘΥ. Cap. Herculis.

b ΕΠΙ ΜΥΡΤΟΥ ΡΗΓΕΙΝΟ ΣΜΥΡ. Fluvius procumb. Æ. min.

a ΕΠΙ ΤΙ. ΚΛΑΥΔΙΟΥ ΙΕΡΩΝΥΜΟΥ. Victoria st. dextram ori admovet.

b ΣΤΡΑ. ΤΙ. ΚΛΑΥ. ΣΩΚΑΝΔΡΟΥ. Fluvius decumbens.

a ΣΜΥΡΝΑΙΩΝ. In corona quercea.

b ΟΜΗΡΟΣ. Homerus sed. cum volumine.

a ΙΕΡΑ ΣΥΝΚΛΗΤΟΣ. Cap. Senatus.

b ΣΜΥΡΝΑΙΩΝ Γ ΝΕΩΚΟΡΩΝ. Imago st. in templo quatuor columnar. Æ. med.

a Id.

b ΣΤΡΑ. ΚΛ. ΙΩΝΟΣΤΑΜΙΟΥ ΣΜΥΡ. Duae Nemefes stantes. Æ. med.

a Id.

b ΣΜΥΡΝ. Γ. Νε. επ. ΤΕΡΤΙΟΥ ΑΣΙ. Fig. muliebris st. d. pateram, f. cornucop. Æ. med.

- a* ΞΕΡΑ ΣΥΝΚΑΜΗΤΟΣ. Cap. Senatus.
b ΣΜΥΡΝΑΙΩΝ Γ. ΝΕΩΚΟΡΩΝ. Duae Nemeses adstantes. *Æ. med.*
a Caput Herculis nud.
b ΣΜΥΡΝ. . . . Leo gradiens. *Æ. min.*
a ΣΜΥΡΝΑΙΩΝ. Caput senile barbat.
b ΕΠ. ΣΤΡ. ΚΑ. ΠΡΟΚΑΟΥ ΣΟΦΙ. Duae Nemeses st. *Æ. min.*
a ΣΜΥΡ. Caput juvenile.
b ΕΠΙ ΒΙΩΝΟΣ. Duae spicae cum papaveris capite colligata. *Æ. min.*
a Caput muliebre turratum.
b Ξ ΜΥΡΝΑΙΩΝ. Monogramma. In corona quercea. *AR. max.*
a ΣΜΥΡΝΑΙΩΝ ΠΡΩΤΩΝ ΑΣΙΑΣ. Caput Cereris velatum, d. duas spicas, f. cornucop.
b ΣΜΥΡΝΑΙΩΝ Γ. ΝΕΩ. ΕΣΑΦ. ΕΠΙΚΤΗΤΟΥ. Amazon turrita, stans, d. templum, f. bipennem. *Æ. mag.*
a Caput Serapidis.
b ΣΜΥΡΝΑΙΩΝ. Prora, et infra animal marinum. *Æ. min. = 25*
Suessa.
a ΑΡΒΟΥΜ. Cap. Mercurii petasatum.
b ΣΒΕΣΑΝΟ. Herc. leonem suffocans. *Æ. med.*
a Caput Palladis galeatum.
b ΣΒΕΣΑΝΟ. Gallus gallinaceus stans, pone quem stella. *Æ. min.*
Syracusae.
a ΣΥΡΑΚΟΣΙΩΝ. Caput Cereris cum corona spicea.
b Figura bigas regens. *Æ. med.*
a ΣΥΡΑΚΟΣΙΩΝ. Cap. Palladis galeatum.
b Q. Pegasus. *AR. med.*
Idem. AR. med.
Id. Equus marinus. *Æ. min.*
a Eadem. Caput quatuor piscibus circumdatum.
b Bigae cum auriga, praevolitante Victoria superne. *AR. mag.*
a Ead. epigr. caput.
b Bos cornupeta, cum duobus piscibus. *Æ. med.*
a ΔΙΟΣ ΕΛΛΑΝΙΟΥ. Cap. laur.
b ΣΥΡΑΚΟΣΙΩΝ Β. Aquila fulmini insistens. *Æ. med.*
a Pegasus.
b Σ. Tridens et ramus. *Æ. minim.*
Al. Tridens et piscis. *Æ. minim.*
a ΣΥΡΑ. Cap. Palladis gal.
b Stella inter duos pisces. *Æ. grave.*
a Caput Cereris; pone, apes.
b ΣΥΡΑΚΟΣΙΩΝ. Figura quadrigas regens. *AR. mag.*
a ΖΕΥΣ ΕΛΕΥΘΕΡΙΟΣ. Caput Jovis.
b ΣΥΡΑΚΟΣΙΩΝ. Fulmen, et aquila. *Æ. med.*
a ΣΥΡΑΚΟΣΙΩΝ. Figura bigas regens.
b Caput Archiae conditoris in quadrangulo quadripartito. *Num-*
mus antiquissimus et rarissimus Syracusanorum. Character quintus
est Koph Phoenicum.

Tabacni, Pifidiae.

- a Caput Jovis laureatum.
- b ΤΑΒΗΝΩΝ. Dioscurorum pilei. *Æ. min.*
- a ΙΕΡΟC ΔΗΜΟC. Cap. laur.
- b ΤΑΒΗΝΩΝ. Fig. stans, d. temonem, f. cornucop. *Æ. med.*
Tarentum, Graecis Taras.
- a Eques, f. clypeum. . . .
- b ΤΑΡΑC. Fig. delphino infidens, d. uvarum racemum. *AR. med.*
- a Eques et figura galeata adstans, ante caput equi.
- b Ut in priori.
- a ΤΑΡΑ. Caput Cereris.
- b Eques, d. hastam vibrans. *AR. min.*

Tarsus.

- a ΜΗΤΡΟΠΟΛΕΩC. Mulier turrata sedens, d. spicas, ad pedes fluvius emergens.
- b ΑΔΡΙΑΝΩΝ ΤΑΡΕΩΝ. Jupiter sedens, d. Vict. f. hastae innixus. *Æ. med.*

Teanum, Apuliae.

Lot 18

- a Caput Palladis gal.
- b ΤΙΑΝΟ. Gallus gallinaceus stans, pone stella (ut in nummis Suesfanorum.) *Æ. min.*

Teos, in Ionia.

- a Caput foemin. plena facie cum sceptro, sine ep.
- b ΤΗΙΩΝ. Sphinx (Leaena vultu humano) cum cantharo. *Æ. min.*

Temnos.

- a ΤΗΜΝΟC. Caput turratum.
- b ΤΗΜΝΕΙΩΝ. Fig. st. d. temonem, f. cornucop. *Æ. min.*
- a ΙΕΡΑ CΥΝCΑΗΤΟC. Caput fenatus.
- b CΤ. ΑΥ. ΝΕΙΚΟCΤΡΑΤΟΥ ΤΗΜΝ. Duae Nemeses stantes. *Æ. med.*

Tenedos.

- a Capita duo, i. e. viri laur. et barbati, et foeminae ex eodem collo emergentia, in Jani modum.
- b ΤΕΝΕΔΙΩΝ. Tenedia securis, et infra uvarum racemus, et granum hordei, ut videtur. *AR. max.* *Ad hunc nummum expli. vide Steph. Byzant, in voce Tenedos.*

Tenos, una Cycladum.

- a Caput cornutum.
- b ΤΗΝΙ. Uvarum racemus, et tridens. *Æ. min.*

Tomi, in Ponto.

- a ΤΟΜΟC ΚΤΙCΤΗC. Caput Tomi fascia redimitum.
- b ΤΟΜΕΙΩΝ. Cap. Herculis nudum. *Æ. min.*

= 13

Tripolis, Syriae.

Lot 19

- a Capita Antonii et Cleopatrae jugata, stellis insignita.
- b ΤΡΙΠΟΛΙΤΩΝ ΤΗΣ ΙΕΡΑC ΚΑΙ ΑΥΤΟΝΟΜΟΥ ΟΕΟ. ΝΙ. Α. Fig. mul. turrata stans, d. baculum, f. cornucop. in laurea. *AR. max.*

Troas.

- a CO. Cap. turrat.
- b CΟΛ. ΑΥΓ. ΤΡΟΑ. Lupus lactans puerulos. *Æ. min.*

Tyrus.

Tyrus.

Lot 19 continued.

a Caput Herculis laureat.

b Clava ΜΕΤΡΟΠΟΛΕΩΣ ΔΚΣ. Cum literis Phoenicibus in corona quercea. Æ. med.

Valentia, Calabriae.

a Caput Jovis laureat.

b VALENTIA. Fulmen alatum, juxta quod Victoriola coronam gerens. Æ. med.

Hybla,

a Caput velat. pone apis.

b ΤΒΛΑΣ ΜΕΓΑΡΑΣ. Fig. muliebris st. d. vas ansat. f. hastae purae innix. cane adblandiente. Æ. med.

Udina, an Uria.

a Caput Palladis galeatum.

b ΑΝΙΑΥ. Taurus vel potius Minotaurus stans. AR. med. De hoc nummo vide amicum doctiss. F. Wise in Catalogo nummorum Bodleian.

Vela, Lucania.

a Caput Palladis galeatum et cristatum.

b ΤΕΛΗΤΩΝ Χ. Leo rugiens. AR. med.

a Id.

b Ead. ep. Φ. Leo lanians. AR. med.

Phalanna, Thessaliae.

a Caput juvenile corona hederacea cinctum.

b ΦΑΛΑΝΝΑΙΩΝ. Caput muliebre. Æ. min.

Phalisca, vel Falisca?

a ΦΑ. Caput muliebre.

b Aquila in laurea. AR. mag.

a Caput senile.

b ΦΑΛΕΙΩΝ. In laurea. Æ. min.

Philadelphia.

Lot 20

a Caput Dianae, pone arcus, et pharetra.

b ΦΙΛΑΔΕΛΦΕΩΝ ΕΡΜΙΠΠΟΣ ΕΡΜΟΓΕΝΟΥΣ ΑΡΧΙΕΡΕΥΣ. Apollo sedens, d. pateram, f. lyrae, et arae nixus. Æ. min.

a Caput Jovis laur. et barb.

b ΦΙΛΑΔΕΛΦΕΩΝ. Lyra, in laurea. Æ. min.

Philomelium, in Phrygia.

a Caput Cupidinis alat.

b ΦΙΛΟΜΗΛ. ΣΚΥΦΙ. Duo cornucopiae, in media fulmen, luna falcata et stella. Æ. med.

Nummus Punicus.

a Caput foemin. circum pisces.

b Caput et cervix equi, pone palma, subtus literae Phoenic. AR. mag.

Phocaea, Ioniae.

a Caput muliebre turratum.

b ΦΩΚΑΕΩΝ. Lupus delphinum vorans. Æ. min.

Chabaëtus?

a Caput galeatum sine epig.

b [X]ΑΒΑΚΤΩ[N.]ΕΝ. Parazonium, luna et stella. Æ. med.

Chalcedon.

Chalcedon.

- a* Capita jugata Apollinis et Dianae.
b ΧΑΛΚΑΔΟΝΙΩΝ. Lyra. Æ. med.
Chalcis, Euboeae.
- a* Caput foemin.
b ΧΑΛ. Aquila serpentem retro gerens, pone caduceus. AR. min.
- a* Caput Medusae.
b ΧΑΛΧΙΣ. Aquila serpentem rostro gerens, pone clava. Æ. min.
Chios.
- a* Sphinx, et urna.
b AR. min.
- a* Sphinx et urna.
b Hortus (opinar) quadripartitus (epigraphe detrita.) AR. min.
- a* ΧΙΩΝ. Vas ansatum in corona heder.
b ΑΣΚΑΡΙΑ ΤΡΙΑ. Sphinx. Æ. mag. gr. 136
- a* ΧΙΩΝ. Sphinx.
b ΤΕΤΡΑΧΑΛΚΟΝ. Uvarum ramus. Æ. min. gr. 45
Valorem monetae suae aereae denotabant Chii. Nummum, in quo Asaria duo et Obolum exhibet Begerus in Thes. Brandeb. Vol. III. p. 46. Asarium et dimidium Asarii apud Goltzium Tab. 15 et 16; Tetrachalcum autem, quod et Pelanor a Spartanis dictum, nunquam antea, quod scio, editum. = 13

*Nummi Regum.**Antiochus III.*

- a* Caput Jovis laureatum et barbatur.
b ΒΑΣΙΛΕΥΣ ΑΝΤΙΟΧΟΥ ΘΕΟΥ ΕΠΙΦΑΝΟΥΣ. Aquila fulmini insifens.
 Æ. max.

Nicomedes.

- a* Nulla epigraphe. Nicomedis caput fascia redimitum.
b ΒΑΣΙΛΕΥΣ ΕΠΙΦΑΝΟΥΣ ΝΙΚΟΜΗΔΟΥ. Jupiter st. d. corollam, f. hastam, aquila cum fulmine, ΓΕΡ. anni nota. AR.

Ptolemaeus.

- a* Caput Jovis barbatur.
b ΠΤΟΛΗΜΑΙΟΥ ΒΑΣΙΛΕΥΣ. Aquila fulmini insifens, ante clava est, et inter cetera ΔΙ. Æ. max.
- a* Id.
b Idem typus et epigr. in area, ante pectus, cornucopiae.
- a* Id. in utraque parte.
- a* Id.
b Duae aquilae fulmini insifunt. = 6

*Nummi Argentei Familiarum Romanarum.**Aburia.*

- a* GEM. X. Cap. Romae galeat. et alat.
b C. ABVRI ROMA. Mars in quadrigis, d. tropaeum, sin. hast.
Accoleia.

Accoleia.

- a* P. ACCOLEIVS LALISCOLVS. Cap. muliebre.
b Tres nymphe in arbores mutatae.

Acilia.

- a* M. ACILIVS M. F. Cap. Romae galeat.
b ROMA. Jupiter in quadrigis, d. fulmen, f. tropaeum.
a SALVTIS. Cap. mul. laur.
b MV. ACILIVS IIIVIR VALETV. Fig. mul. st. d. serpentem, f. columnae nixa.

Aemilia.

- a* PAVLLVS LEPIDVS CONCORDIA. Cap. Concordiae velat.
b TER PAVLLVS. Tropaeum cui dextram apponit figura togata, ex aduerso stant Perfes et duo ejus filii, manibus post tergum revinctis.
a Cap. Veneris Victricis cum simpulo, sine epigr.
b M. LEPIDVS. Eques cum tropaeo.
a ALEXANDREA. Cap. mul. turr. et velat.
b M. LEPIDVS PONT. MAX. TVTOR REG. S. C. Fig. togata st. d. diadema imponit puero togato.
a ROMA. Cap. Veneris Victricis laur.
b MV. AEMILIO LEP. Pons, supra quem statua equestris cum hasta.
a M. SCAVR. AED. CVR. in imo, REX ARETAS. Per transversum, EXS. C. Camelus, ad cujus pedes Rex. genufl. ramum profert.
b HVPSAEVS AED. CVR. in imo C. HVPSAEVS COS. PREIVER. CAPTV. Jupiter fulminans in quadrigis.

Annia.

- a* C. ANNIVS T. P. T. N. PROCOS. EX S. C. in area M. Cap. Monetae.
b HISP. Q. Victoria cum palma in quadrigis.

Antestia.

- a* GRAC. Cap. Romae galeat.
b L. ANTES. ROMA. Jupiter in quadrigis, d. fulmen, f. sceptrum.

Antia.

- a* RESTIO. Cap. Restionis nudum.
b C. ANTIVS C. F. Hercules gradiens, d. clavam, f. tropaeum.
a DEI PENATES. Capita jugata.
b C. ANTIVS C. F. Hercules, ut in priori.

Antonia.

- a* S. C. Cap. Jovis barb. et laur.
b Q. ANTO. BALB. PR. Victoria in quadrigis, d. fert. f. palm.
a M. ANT. AVG. IIIVIR. R. P. C. M. BARBAT. Q. P. Cap. Antonii.
b CAESAR IMP. PONT. IIIVIR. R. P. C. Caput Caesaris.
a ANTONIVS AVGV. COS. . . III . . . Cap. Antonii.
b IMP. IIIVIR. R. P. C. Cidaris (seu tiara Armeniaca;) arcus et fagitta pone decussatim.
a Cap. Antonii, pone lituus, sine ep.
b M. ANTONIVS IIIVIR. R. P. C. Cap. juven. radiat.
a M. ANTONIVS M. F. M. N. AVGV. IMP. TER. Augur stans.
b COS. DESIG. ITER. ET TERT. IIIVIR. R. P. C. Cap. juven. radiat.

Lot 22 continued.

- a M. ANTONI IMP. Cap. Ant.
- b III VIR. R. P. C. Cap. folis radiat. in templo duarum column.
- a ANTON. IMP. III. COS. DES. III. III V. R. P. C. Cap. Ant.
- b ANTONIVS AVG. IMP. III. In area.
- a ANT. AVG. III VIR. R. P. C. Navis cum remigantibus.
- b LEG. III. Aquila legionaria inter duo signa.
- LEG. V.
- LEG. VI.
- LEG. VII.
- LEG. X.
- LEG. XI.
- LEG. XVIII. LYBICAE.
- LEG. XIX.
- LEG. XXI.

= 27

Aquila.

Lot 23

- a X. Cap. folis rad.
- b MV. AQVIL. ROMA. Dea in bigis, cum luna et quatuor stellis.
- a VIRTVS III VIR. Caput Virtutis galeat.
- b MV. AQVIL. MV. F. MV. F. in imo SICIL. Vir paludatus, d. fubevat mulierem genuflexam, f. clyp.

Atilia.

- a X. Cap. Romae gal.
- b C. AL. ROMA. Victoria in bigis.

Aurelia.

- a COTA. Cap. Romae gal.
- b M. AVRELI in imo ROMA. Hercules in curru a duobus centauris tracto, d. clavam, f. palmae ramum.
- a Cap. Vulcani pileat. et laureat. pone forceps et astrum.
- b L. COT. Aquila fulmini insifens in laurea.
- a X. Cap. Romae galeat.
- b AV. RVF. in imo ROMA. Jupiter in quadrigis, d. fulmen, f. sceptrum.

Baebia.

- a TAMPIL. Cap. Romae gal.
- b ROMA. M. BAEBI Q. F. Jupiter in quadrigis, d. trident, f. arcum.

Caecilia.

- a ROMA. Cap. gal.
- b METELLVS Q. F. in laurea. Caput elephantis in clypeo.
- a Id.
- b C. METELLVS. In bigis elephantum, a Victoria advolante coronandus.
- a Cap. Pietatis, ante quod Ciconia vel Grus, sine epigr.
- b IMPER. Urceolus et lituus in laurea.
- a Q. METEL. PIVS. Cap. Neptuni laur.
- b SCIPIO IMP. Elephas.
- a L. METEL. A. ALB. S. F. Cap. Honoris laur.
- b C. MAL. in imo ROMA. Honos clypeis infid. coronatur à Victoria

G

Caesia.

Caesia.

- a* ^P. Caput Apollinis laur. dorsetenus sagittam vibraturus.
b L. CAESI. Duae figurae sedentes, ambae, f. hastam, sinisterior, cani intermedio abblanditur, hinc LA. inde RE. in vertice caput Vulcani, pone quod forceps.

Calpurnia.

- a* PISO CAEPIO Q. Cap. Saturni ? laureat. pone falx, infra sagitta.
b AD. FRV. EM. EX S. C. Duae fig. inter spicas sedentes.
a Caput Apollinis laureat pone x.
b PISO FRVGI. Eques decurrens cum palma, supra D, ad imum c.
a Idem.
b In imo T.
a Idem.
b Supra XXXXIIII. in imo NA.
a Idem.
b Supra CIII.
a Cap. Apollinis, pone securis.
b L. PISO. Victoria stans cum palma, Quinarius.

Carisia.

- a* Cap. Victoriae cum alis.
b T. CARISI. Vict. in bigis, d. coron. f. habenas.
a ROMA. Cap. gal.
b T. CARISI. Decempeda, temo, globus cum cornucop. in laur.
a Cap. Sibyllae Phrygiae sine epigr.
b T. CARISIVS IIIIVIR. Sphinx alata.
a MONETA. Cap. Monetae.
b T. CARISIVS. Incus, nota, forceps et malleus in laur.

Cassia.

- a* Caput Vestae velatum, pone simpulum.
b LONGIN. III. V. Senator togatus tabellam ex cista sumit.
a Cap. Bacchii corona heder. orn.
b L. CASSI. Q. F. Caput Liberae pampinis orn.
a Cap. Apollinis, pone sceptr.
b Q. CASSIVS. Apuila fulmini insit. hinc lituus, inde praefericulum.
a Q. CASSIVS VEST. Cap. Vestae velat.
b AC. Templum Vestae rotundum, sella curulis et urna.
a CAECICIAI F. Cap. Cereris corona spicea orn.
b L. CASSI. Jugum boum.
a C. CASSI. IMP. LEIBERTAS. Cap. Libertatis.
b LENTVLVS SPINT. Praefericulum, et lituus.
a *b* Idem nummus, sed capite velato.

= 30

Cestia.

- Lot 24 *a* Caput Sortis.
b M. PLAETORI CEST. S. C. Caduceus alatus.

Cipia.

- a* M. CIPI. M. F. Cap. Romae gal.
b ROMA. Victoria in bigis, sub quibus temo.

Claudia.

Claudia.

- a* S. C. Caput Dianae, pone arcus, et pharetra.
- b* TI. CLAUD. TI. F. AP. N. CXXXIII. Vict. in bigis, d. fertum, f. palmam.
- a* Cap. Romae gal.
- b* C. PVLCHER. Victoria in bigis.
- a* Cap. Romae gal.
- b* AP. CL. T. MAL. Q. VTP. Victoria in bigis.
- a* MARCELLINVS. Cap. Marcelli nud. pone Triquetra.
- b* MARCELLVS COS. QVINQ. Templum quatuor col. in quo togatus tropaeum supra aram tenet.
- a* Cap. Apollinis radiat.
- b* P. CLODIVS M. F. Luna bicornis inter quinque stellas.
- a* Cap. Apollinis, pone lyra.
- b* P. CLODIVS M. F. Ceres st. utraque manu faces accensas.

Clovia.

- a* CAESAR DIC. TER. Cap. Victoriae alat.
- b* CLOVI PRAEF. Minerva grad. d. trop. f. scut. ante eam serpens. *Æ. med.*

Cloulia.

- a* ROMA. Cap. Romae gal. pone laurea.
- b* T. CLOVLI. Victoria in bigis, infra spicae.

Coelia.

- a* C. COEL. CALDVS COS. Cap. Coelii nud. pone tabella, in qua I.D.
- b* CALDVS IIIVIR. Cap. solis rad. hinc inde clypeus.
- a* Cap. Romae gal.
- b* CALD. Victoria in bigis.

Considia.

- a* Cap. Libertatis.
- b* C. CONSIDIVS PAETI. Sella curulis.
- a* PAETI. Cap. Libertatis.
- b* C. CONSIDI. Victoria in quadrigis, d. fert. f. palm.
- a* Cap. Adrymeti galeat.
- b* C. CONSIDI. Victoria in quadrigis, d. fertum, f. palm. et habenas.
- a* C. CONSIDI NONIANI S. C. Cap. Veneris.
- b* ERVC. Porta cum moeniis, templum quatuor column. in vertice montis.

Coponia.

- a* Q. SICINIVS IIIVIR. Cap. Tiburti fascia redimit. pone astrum.
- b* C. COPONIVS PR. S. C. Spolia Leonis clavae imposita, pone arcus.

Cordia.

- a* RVFVS IIIVIR. Capita Dioscurorum jugata cum stellis.
- b* MV. CORDIVS. Fig. st. d. bilancem, f. hast. supra dorsum Victoriola.
- a* RVFVS S. C. Cap. Veneris.
- b* MV. CORDIVS. Cupido delphino insidens.

Cornelia.

- a* Cap. Jovis capitol.
- b* L. SCIP. ASIAC. C. Jupiter in quadrigis, d. fulm. f. septr.

Lot 24 continued.

Lot 24 continued.

- a* Cap. Martis gal.
b CN. LENTVL. Victoria in bigis, d. habenas f. lauream.
- a* G. P. R. Cap. genii populi Romani, pone sceptrum.
b CN. LEN. Q. S. C. Sceptrum laurea ornatum, globus et temo.
- a* L. LENT. C. MARC. COS. Cap. Jovis Hellanii.
b Q. Jupiter stans ante aram, d. fulmen, f. aquilam.
- a* CN. BLASIO CN. F. Cap. Martis gal. pone lituus.
b ROMA. Bacchus st. cum thyrso coronatur a Roma galeata, pone mulier cum thyrso.
- a* ROMA. E. Cap. Herculis imberbe, cum pelle leonis, clava et clypeo.
b LENT. MAR. F. in area E. Fig. turrita stans, d. hastam tenens, coronatur a Genio, f. cornucopiae tenente.
- a* L. SVLLA. Cap. Veneris, ante eam stat Cupido cum palma.
b IMPER. ITERVM. Duo tropaea, inter quae vas et lituus.
- a* S. C. Cap. Veneris laureat.
b FAVS. Tria tropaea, inter praefericulum et lituum.
- a* FAVS. S. C. Cap. juvenile pelle leonis tect.
b Globus in medio quatuor coronarum, hinc acrostol. inde spica.

= 27

Crepusia.

- Lot 25 *a* L. CENSORIN. Cap. Libertatis.
b P. CREPVSIC LIMEA. Victoria in bigis, manibus habenas tenens.
- a* Cap. Jovis Anxuris, pone sceptrum, ante caput flos.
b P. CREPVSIVS. Eques.

Critonia.

(Vide unicum hujus familiae nummum in Fannia)

Cupicinnia.

- a* X. Cap. Romae galeat. et alat. pone quod cornucopiae.
b L. CVP. ROMA. Castor et Pollux in equis, decurrentes.

Curtia.

- a* Q. CVRT. Caput Romae galeata.
b M. SILA. ROMA. Jupiter fulminans in quadrigis.

Didia.

- a* Monogramma. Cap. Romae galeat.
b T. DEIDI. Centurio militem flagello plectens.
- a* P. FONTEIVS CAPITO IIIIVIR. CONCORDIA. Cap. Concordiae velat.
b T. DIDI IMP. VIL. PVB. Aedificium, duplici ordine columnarum.

Domitia.

- a* Caput Romae galeatum pone spica.
b CN. DOMIT. ROMA. Victoria in bigis, d. flagrum, infra vir hastatus cum leone pugnat.
- a* ROMA. Cap. idem.
b CN. DOMIT. Proconsul in quadrigis, d. palm. f. scipionem, in cujus apice aquila.
- a* C. MALLE. C. F. Cap. Romae gal.
b L. LIC. CN. DOM. Vir nudus in bigis, d. hastam vibrans, f. baculum, in cujus apice caput asin.
- a* OSCA. Caput barbatum.
b DOM. COS. ITER. IMP. Vasa sacerdotalia.

Egnatia.

Egnatia.

- a* (Maximus.) Caput Cupidinis cum arcu et pharetra.
b C. EGNATIVS CN. F. CN. N. XII. Templum duarum column.
 in quo Jupiter et Juno, supra fulmen et pileus.

Egnatuleia.

- a* C. EGNATVLEI C. F. Q. Caput Apollinis laur.
b Q. ROMA. Victoria scribens in clypeo tropaeo appenso.

Eppia.

- a* Q. METEL. SCIPIO IMP. Caput Africae elephantis proboscide
 ornat. ante spica, et aratrum.
b EPIVVS LEG. F. C. Hercules nudus cum clava et spoliis.

Fabia.

- a* LABEO ROMA. Cap. Romae galeat.
b Q. FABI. Jupiter in quadrigis, d. fulmen, f. sceptrum, subtus prora.

Fannia.

- a* AED. PL. Caput Cereris spicis coronatum.
b M. FAN. L. CRT^o (i. e. *Crito*) et in area P. A. (Primi aediles.)
 Duae figurae supra cellas sedentes.

Farsuleia.

- a* MENSOR S. C. Caput Monetae.
b L. FARVLEI. Roma galeata in bigis, dextram porrigit figurae
 togatae ascendenti.

Flaminia.

- a* ROMA^x. Cap. Romae gal.
b L. FLAMINI. Victoria in bigis.

Fonteia.

- a* P. FONTEIVS P. F. CAPITO III VIR. Caput galeat. pone tropaeum.
b M. FONT. TR. MIL. Eques hastam in duos hostes prostratos vibrat.
a Caput Jani bifrontis imberbe.
b C. FONT. ROMA. Triremis cum remigantibus.
a MV. FONTEI C. F. Caput Vejovis laureat. sub quo fulmen.
b Puerulus alatus caprae insidet, in vertice pilei Dioscurorum
 astris insigniti, in imo acrostolium trifidum, in laurea.

Fusia.

- a* HO. VIRT. KALENI. Capita Honoris et Virtutis jugata.
b IAL. RO. CORDI. Mulier (Roma) dextro pede globum calcans,
 et altera (Italia) sinistra cornucopiae tenens, manus jungentes,
 pone caduceus.

Fulvia, Fulvia.

- a* ROMA. Caput Romae galeatum cum pennis.
b CNFOVL. M. CAL. Q. MET. Victoria in bigis, d. coronam.

Furia.

- a* Caput Jani bifrontis. M. FOVRI L. F.
b PHILI. ROMA. Pallas tropaeum coronans.
a BROCCI III VIR. Cap. Cereris corona spicea orn. hinc spica,
 inde granum tritici.
b L. FVRI CN. F. Sella curulis inter duas secures.
a AED. CVR. Cap. Cybeles turrit. pone pes.
b Sella curulis, ad latus sellae P. FOVRIVS, in imo CRASSIPES.

Gellia.

Gellia.

- a* Caput Romae galeat. cum pennis in laurea.
b CN. GEL. ROMA. Miles in quadrigis coronatur a Victoria.

Herennia.

- a* PIEAS B. Cap. Pietatis.
b M. HERENNI. Homo nudus alterum brachiis efferens.

Hosidia.

- a* GETA III. VIR. Caput Dianae, pone arcus, et pharetra.
b C. HOSIDI C. F. Aper telo transfixus, quem canis infectatur.

= 28

Hostilia.

- a* Cap. Veneris laureat.
b L. HOSTILIVS SASERNA. Victoria gradiens, d. caduceum, f. tropaeum.
a Cap. Palloris deae prolixis capillis, pone baculus cum capite afinino.
b Ead. epigr. Diana velata, f. hast. d. cornibus cervum tenet.
a Cap. Pavoris Dei barbat. coma arreata, pone scutum oblongum.
b Ead. ep. figura stans in bigis, d. spiculum vibrans.

Julia.

- a* CAESAR. Caput Romae galeatum.
b L. IVLI. L. F. Venus in curru a duobus amoribus vecta, d. hast. f. habenas.

- a* CAESAR. Elephas cum Dracone.
b Capeduncula, aspergillum, securis, albogalerus.

- a* Caput Veneris.
b Aeneas grad. d. palladium, f. Anchisen.

- Lot 26 *a* Idem.
b CAESAR. Duo captivi sedentes ad tropaeum.

- a* IIT. Cap. Pietatis.
b CAESAR. Tropaeum, hinc clypeus oblongus, inde securis.

- a* Caput Veneris.
b Q. Duplex cornucop.

- a* Cap. Mercurii, pone tridens.
b L. IVLI. BVRGIO RO. Victoria in quadrigis, d. fertum, f. habenas.

- a* IMP. Cap. Martis galeat. et barbat.
b CAESAR. Clypeus votivus, cum duabus hastis, retro decussatim positus. (*Vid. Morell. Tab. 8, et pag. 218.*)

- a* Caput Apollinis laur.
b IMP. CAESAR. Imp. laureatus jugum boum agens. (*Vid. Mor. ib.*)

- a* IMP. CAESAR. Imp. laureatus in quadrigis, d. lauri ramum, f. habenas.

- b* Victoria stans, in prora navis, d. lauream, f. palmam. (*Vid. Goltzii August. Tab. 44.*)

= 13

Junia.

- Lot 27 *a* AHALA. Caput Servilii Ahalae nudum.

- b* BRVTVS. Caput L. Bruti nudum.

- a* LIBERTAS. Cap. Libertatis.

- b* BRVTVS. Brutus consul gradiens inter lictores.

a Cap.

- a* Cap. Romae gal.
b M. IVNI. ROMA. Dioscuri cum hastis, decurrentes in equis.
- a* L. PLAET. CEST. Cap. Pietatis velat. laureat. et modio ornat.
b BRVT. IMP. Securis et capeduncula.
- a* PIETAS. Cap. Pietatis.
b ALBINVS BRVTI F. Dextrae junctae medio caduceo.
- a* Cap. Martis gal.
b ALBINVS BRVTI F. Duo litui militares, cum scuto oblongo, et clypeo rotundo.
- a* H. Cap. Romae gal.
b D. SILANVS L. F. ROMA XV. Victoria in bigis.
- Licina.*
- a* S. C. Caput Libertatis corona ex olea ornatum.
b P. CRASSVS M. F. Eques Romanus stans equum traducit, f. hastam, in imo clypeus.
- a* Caput Vejovis fulmen vibrat.
b C. LICINIVS L. F. MACER. Pallas in quadrigis, d. telum, f. clypeum.
- a* FIDES NERVA. Cap. Fidei.
b A. LICINIVS III VIR. Eques, et infra miles genuflexus.
- Livineia.*
- a* Caput Reguli nudum.
b L. LIVINEIVS REGVLVS. Modius, hinc inde spica.
- a* Idem.
b L. REGVLVS. Hominum cum leonibus pugna.
- a* Idem.
b L. LIVINEIVS REGVLVS. Sella curulis cum sex fascibus.
- Lollia.*
- a* C. CAESAR IMP. COS. ITER. Caput Veneris.
b PALICANVS. Sella curulis.
- Lucilia.*
- a* PV. Caput galeatum et alatum.
b M. LVCILI RVF. Victoria in bigis, d. flagrum, f. habenas.
- Lucretia.*
- a* Caput Apollinis radiatum.
b L. LVCRETI TRIO. Luna bicornis cum septem stellis.
- a* Cap. Neptuni laur. cum tridente, et num. XXVII.
b L. LVCRETI TRIO. Cupido delphino infidens.
- a* TRIO. Cap. Romae gal.
b CN. LVCR. ROMA. Dioscuri cum hastis decurrentes in equis.
- Lutatia.*
- a* CERCO ROMA. Cap. Romae gal.
b Q. LVTATI Q. Navis praetoria cum remis, in corona quercea.
- Mamilia.*
- a* Caput Mercurii pileo alato, pone caduceus.
b MAMIL. LIMETA. Ulysses cum pileo, et pallio stans, ambabus baculo innititur, cui canis adblanditur.

Manlia.

- a* MANLI PROQ. Caput Romae galeat.
b L. SVLLA IMP. Sulla in quadrigis, d. scipionem, a Victoria per aerem volitante coronatur.
a SIBYLL. Cap. Sibyllae.
b L. TORQVAT. III. VIR. Tripus supra quem urceus, hinc inde stella.

Marcia.

- a* Caput Honoris laureatum.
b L. CENSOR. Silenus nudus humero utrem hircinem gestans, pone columna, supra quam icuncula.
a Cap. Apollinis.
b L. CENSOR II. Equus laxis habenis decurrens.
a X. Cap. Romae galeat.
b Q. PILIPVS ROMA. Eques galeatus decurrens cum hasta.
a ANCVS. Cap. Anci Regis, pone lituus.
b PHILLIPVS AQVA MAR. Eques supra aquaeductum cum cane.
a Idem.
b M. MARC. ROMA. Vict. in bigis, sub quibus duae spicae.
a Cap. Romae gal.
b T. M. AP. CL. Q. MAR. Victoria in trigis.

Maria.

- a* CAPIT. CXII. Caput Cereris spicis ornatum.
b C. MARI C. F. S. C. CXII. Arator agens jugum boum.

Memmia.

- a* Cap. Apollinis laureat. pone stella.
b L. MEMMI. Castor et Pollux, supra capita stellae, stantes cum hastis, ad duos equos.
a C. MEMMI C. F. Caput Cereris.
b C. MEMMIVS IMPERATOR. Tropaeum, sub quo captivus genuflexus.
a C. MEMMI C. F. QVIRINVS. Caput Quirini laur.
b MEMMIVS AED. CERIALIA PREIMVS FECIT. Ceres sedens, d. colum, f. spicas, pro pedibus serpens. = 32

Minucia.

- Lot 28 *a* Caput Romae galeat.
b T. MINVCI C. F. AVGVRI ROMA. Columna striata, supra quam icuncula, inter duas figuras stantes, quarum altera pileum Libertatis, altera lituum tenet, hinc inde spica.
a RVF. X. Cap. Romae gal.
b Q. MINV. ROMA. Castor et Pollux astris insignes decurrunt in equis cum hastis.
a Caput Romae galeat.
b Q. THERM. MF. Duo viri dimicantes cum gladiis, et scutis, quos inter tertius genuflexus ab altero protegatur.

Mussidia.

- a* Caput folis radiatum.
b L. MVSSIDIVS LONGVS. Cancelli, in quibus CLOACIN. in iis duae figurae in urnas suffragia conjicientes.
a CONCORDIA. Concordiae caput velatum, pone luna bicornis.
b Idem.

Naevia.

a S. C. Cap. Veneris.

b C. NAE. BALB. CXVIII. Victoria in trigis.

= 25

Nasidia.

Lot *a* NEPTVNI. Cap. Neptuni vel potius Pompeii cum tridente.

29 *b* Q. NASIDIUS. Navis velo expanso cum remigibus.

Neria.

a NERI Q. VRB. Caput Ditis, pone quod uncus.

b L. LENT. C. MARC. COS. Aquila legionaria inter duo signa militaria, in quorum uno H. in altero P.

Nonia.

a SVFENAS S. C. Cap. Ditis, pone uncus.

b SEX. NONI PR. L. V. P. F. Figura togata insidens spoliis, d. innixa hastae, coronatur a Victoria, f. palm.

Norbana.

a C. NORBANVS CXXV. Cap. Veneris.

b Spica, fascis, et caduceus.

Numonia.

a C. NUMONIUS VAALA. Cap. Numonii nud.

b VAALA. Duo milites vallum aggredientes, quod alii clypeo, et gladio defendunt.

Opeimia.

a Cap. Romae gal. pone quod tripus.

b M. OPEIMI ROMA. Diana cum arcu in bigis.

Papia.

a Cap. Junonis Sospitae pelle caprina tectum.

b L. PAPI. Gryphus, infra serpens.

Papiria.

a Cap. Romae galeat. x.

b M. CARB. (ROMA.) Jupiter in quadrigis, d. fulmen, f. sceptrum.

Pedania.

a COSTA. LEG. Cap. Libertatis.

b IMP. BRVTVS. Tropaeum.

Petilia.

a CAPITOLINVS. Cap. Jovis Capitol.

b PETILLIVS. Templum sex column.

Petronia.

a TVRPILIANVS III VIR. Cap. mulieb. corona hederacea ornat.

b CAESAR AVGVSTVS SIGN. RECE. Parthus genuflex. signum mil. offerens.

Pinaria.

a M. ANTO. COS. III. IMP. IIII. Cap. Ammonis.

b SCARPVS IMP. ANTONIO AVG. Victoria gradiens, d. fertum, f. palmam.

Plaetoria.

a CESTIANVS. Cap. Cybeles turrit.

b M. PLAETORIVS AED. CVR. EX S. C. Sella curulis et anguis.

a CESTIANVS S. C. Cap. laureat. et galeat.

b M. PLAETORIVS M. F. AED. CVR. Aquila unguibus fulmen.

H

a Caput

a Caput Sortis.

b M. PLAETOR CEST. S. C. Hermes ipsius deae supra basin, in qua sors.

a Caput juvenile, forte Mercurii.

b M. PLAETORI CEST. EX S. C. Caduceus alatus.

Plancia.

a CN. PLANCIUS AED. CVR. S. C. Cap. mul. inauri orn. cum Calantica.

b Pharetra, cacus, et capra fera Libyca.

Plantia.

a P. YPSAE S. C. Cap. Veneris, pone delphin.

b C. YPSAE COS. PRIV. CEPIT. Victoria in quadrigis, d. flagrum, d. habenas.

a P. YPSAE S. C. Cap. Neptuni, pone tridens,

b C. YPSAE COS. PRIV. CEPIT. Fig. in quadrigis, f. flagrum, f. habenas.

a M. SCAVR. AED. CVR. E[X S. C.] Rex Aretas genuflex. d. ramum olivae, f. capistro camelum tenet.

b P. HYPSE AED. CVR. C. HYPSE COS. PREIVER. . . . Fig. in quadrigis.

a L. PLAVTIUS. Cap. Solis plenum.

b PLANCVS. Aurora alata inter quatuor equos, quos habenis regit.

a A. PLAVTIUS AED. CVR. S. C. Caput Cybeles turritum.

b BACCHIVS IVDAEVVS. Fig. genuflexa, d. ramum olivae tenet, f. capistro camelum.

Poblicia.

a M. POBLICI LEG. PROPR. Caput Romae galeat.

b CN. MAGNVS IMP. Pompeius stans in prora palmam accipit ab Hispania provincia.

a ROMA. Caput Romae galeatum.

b C. POBLICI Q. F. Hercules leonem suffocans, pone arcus, in imo pharetra. = 24

Pompeia.

Lot 30 *a* RVFVS COS. Q. POM. RVFI. Caput Rufi nudum.

b SVLLA COS. Cap. Sullae nud.

a RVFVS COS. Q. POMPEI Q. F. Sella curulis, fagitta et laurus.

b SVLLA COS. Q. POMPEI RVF. Sella curulis, lituus et corona.

a MAG. PIVS IMP. ITER. Cap. Pompei nud. hinc urceus, inde lituus.

b PRAEF. CLAS. ETORAE MARIT. EX S. C. Neptunus corona radiata cum strophio, inter duas figuras, alteras brachiis et humeris efferentes, pede prae imposito, d. acrostolium.

a MAG. PIVS IMP. ITER. Cap. Neptuni, pone tridens.

b PRAEF. CLAS. ET ORAE MARIT. EX S. C. Tropaeum maritimum supra tridens, infra ancora.

a Ead. epigr. Navis praetoria.

b Ead. epigr. Scylla monstrum, manibus temonem, definens in duas piscis partes, etc.

Pomponia.

a L. POMPON. MOLO. Caput Apollinis laureat.

b NM. POMPIL. Numa cum lituo stans, ad aram ignitam, ad quam victimarius cum capra.

Lot 30 continued.

- a* Q. POMPON. MVSA. Cap. Herculis Musagetis.
b HERCVLES MV SARVM. Hercules imberbis stans, pelle leonina ornatus, lyram pulsat: in imo clava erecta.
a Caput mulieb. laureat. sine epigr.
b Q. POMPONI MVSA. Musa st. radio globum tripodis impositum tangit. = 8

Porcia.

- Lot 31 *a* M. C^{AO} PROPR. Caput Libertatis.
b VICTRIX. Victoria sedens, d. pateram, s. palmam. *Nummus Quinarius.*
a M. C^{AO} ROM. Caput Libert. corona hederacea orn.
b Id.
a LAECA. Cap. Romae galeat.
b M. PORC. ROMA. Libertas in quadrigis decurrentibus, d. habenas, s. pileum libertatis, coronatur a Victoria supra volitante.
a P. LAECA ROMA. Cap. Romae galeat.
b PROVOCO. Praetor stans, dextram extendit versus civem togatum, pone licitor, d. virgam.

Postumia.

- a* Caput Dianae, pone arcus, et pharetra.
b C. POSTVMI. Canis Venaticus, pone spiculum.
a L. METEL. A. ALB. S. F. Cap. Honoris laureat.
b C. MAL. ROMA. Honos clypeis insidens coronatur a Victoria, pone stante.
a Cap. Dianae cum arcu et pharetra, supra, caput Bovis, sine epigr.
b A. POST. A. F. S. N. ALBIN. Mons, supra quem sacerdos stans ad aram ignitam, bovem adstantem immolaturus.
a HISPAN. Caput Hispaniae velatum.
b Eadem epigr. Praetor togatus stans, inter aquilam legionariam et fasces cum securi, dextram attollit.
a L. POSTVMIVS COS. Cap. Postumii nud.
b ALBINVS BRVTI F. In corona quercea.

Procilia.

- a* S. C. Cap. Jovis laur. et barbat.
b L. PROCILI F. Juno Lanuvina stans, d. hastam vibrans, s. scutum, ante pedes serpens.
a S. C. Caput Junonis pelle caprina tectum.
b L. PROCILI F. Fig. in bigis, d. lanceam, s. clypeum, infra serpens.

Quinctia.

- a* Caput Romae gal. pone, apex.
b T. Q. ROMA. Dioscuri decurrentes in equis, infra clypeus.
a Caput Herculis laureat. cum clava in humero.
b TI. Q. Et infra, literis incusis, d. s. s. Desultor in equis, et sub equis Mus. Nota monetalis N. *De hoc nummo vide Havercampii conjecturam, Morell. p. 460.*

Roscia.

- a* L. ROSCI. Cap. Junonis Lanuvinae pelle caprina tect.
b Virgo escam praebet serpenti in gyrum erecto.

Rubria.

- a* DOSSEN. Cap. Neptuni, pone tridens.
b L. RVBRI. Thensae a quatuor equis tractae e quibus evolat
 Victoria coronam gestans.

Ruffia.

- a* S. C. X. Cap. Martis galeat.
b L. RVSTI. Ariès.
a Q. RVSTIVS FORTVNAE ANTIAT. Capita jugata, galeata, supra
 ferculum.
b CAESARI AVGVSTO EX S. C. Ara, supra quam FOR. RE.

Rutilia.

- a* FLAC. Cap. Romae gal.
b L. RVTILI. Victoria in bigis.

Satriena.

- a* XXXIII. Caput Martis galeat.
b P. SATRIENVS ROMA. Lupa.

Saufeia.

- a* Caput Romae gal.
b L. SAVF. ROMA. Victoria in bigis, d. flagrum, f. habenas.

Scribonia.

- a* CONCORDIA PAVLLVS LEPIDVS. Caput Concordiae velat.
b PVTEAL. SCRIBON. LIBO. Ara encarpis ornata.
a BON. EVENT. LIBO. Cap. boni Eventus cum fascia.
b PVTEAL. SCRIBON. Ara ut in priori. = 22

Sempronia.

- a* S. C. Cap. Julii Caesaris laur.
b TI. SEMPRONIVS GRACCVS Q. DESIG. S. C. Signa militaria,
 aratrum et decempeda.

Sentia.

- a* ARG. PVB. Cap. Romae gal.
b L. SENTI. C. F. Jupiter fulminans in quadrigis.
a Cap. Romae gal.
b L. SATVRN. N. Jupiter ut in priori.

Sepullia.

- a* P. SEPVLLIVS. Mulier stans, d. Victoriã, f. hast.
b CAESARI DICT. PERPETVO. Cap. Jul. Caes. laur.

Sergia.

- a* EX. S. C. ROMA. X. Cap. Romae galeat.
b Q. M. SERGI. SILVS. Eques in d. elata caput, f. gladium.

Servilia.

- a* PISO CAEPIO Q. Caput Saturni laur. pone falx.
b AD. FRV. EMV. EX S. C. Duae figurae togatae sedentes inter
 duas spicas.
a ROMA X. Cap. Romae galeat. pone laurea.
b C. SERVILI M. F. Dioscuri in equis, cum hastis, in partes
 diversas decurrentes.
a FLORAL. PRIMVS. Caput Florae floribus redimitum, pone lituus.
b C. SERVEIL. C. F. Duo milites stantes, d. gladios mucrone erecto,
 f. clypeum.

- a* RVLLI. Cap. Virtutis gal.
b P. SERVILI. M. F. Victoria in bigis, d. palm. f. habenas.
Sicinia.
- a* FORT. P. R. Caput Fortunae.
b Q. SICINIUS IIIIVIR. Caduceus et palma, per transversam,
 supra, laurea.
Silia.
- a* X. ROMA. Caput Romae galeat. medio corpore, d. humero
 hastam, f. clyp. in quo eques.
b P. NERVA. Cancelli comitorum, in quibus figura tabellam
 accipit, aliam altera in cistam demittit.
Sulpitia.
- a* S. C. Caput Vestalis velat.
b P. GALB. AE. CVR. Culter, simpulum, et fecespita.
Thoria.
- a* I. S. M. R. Junonis Sospitae magnae caput pelle caprina tectum.
b L. THORIVS BALVVS B. Taurus solutus.
Titia.
- a* Caput poetae antiqui barbaturum.
b Q. TITI. Pegasus supra basin.
a Cap. Victoria alat.
b Id. quinarius.
a Cap. Cereris.
b Id.
Tituria.
- a* A. SABIN. Cap. Sabini nud.
b L. TITVRI. Duo Romani duas Sabinas rapientes.
a Id. In area palma.
b L. TITVRI. Tarpeia Virgo clypeis obruta a duobus Sabinis.
a SABIN. Cap. Sabini nud.
b L. TITVRI. Victoria in bigis, infra cassis.
Tullia.
- a* ROMA. Cap. Romae gal.
b M. TVLLI. Victoria in quadrigis decurrentibus, d. habenas,
 f. palm. in vertice laurea.
Valeria.
- a* ACISCVLVS. Cap. Castoris, capillis concinnatis cum stella in
 vertice.
b L. VALERIVS. Europa tauro vecta, in manibus velum volitans.
a Victoria pectore tenuis cum alis.
b L. VALERI FLACCI. Mars galeat. stans, cum strophio, d.
 hastam, f. troph. hinc apex, inde spica.
a MESSAL. F. Cap. Minervae gal. sinistro humero hastam.
b PATRE COS. S. C. Sella curulis, infra Thyrsus. = 23

Vargunteia.

- Lot 33 *a* M. VARG. Caput Romae galeat. et alatum.
b ROMA. Jupiter in quadrigis, cum fulmine et sceptro.
Vettia.
- a* A. SABINVS S. C. Cap. Sabini nud.
b T. VETTIVS IVDEX. Figura in bigis, cum sceptro, pone spica.
Vibia.

Vibia.

- a* PANSÆ. Caput Jovis Anxuris.
b C. VIBIVS C. F. Minerva in quadrigis.
a PANSÆ. Cap. Liberæ.
b C. VIBIVS C. F. C. N. Ceres in curru duorum draconum vecta, d. habenas, f. taedam.
a Idem.
b Ceres gradiens utraque manu taedas accensas, ante illam aratrum.
a PANSÆ. Caput Sileni.
b IOVIS AXVR. C. VIBIVS C. F. C. N. Jupiter Axur lauri foliis ornat. d. pateram, f. hastam.
a Cap. Herculis laureat. et barbat.
b C. VIBIVS VARVS. Minerva galeata stans, d. hast. f. Victoriol. ad pedes clypeus.
a Cap. Minervæ gal.
b Ead. epigr. Hercules stans, d. clavam, f. spoliū leonis.
a Cap. Liberæ.
b C. VIBIVS VARVS. Ara supra quam Larva, et Thyrsus, superque eam pedes attollit panthera.

Vinicia.

- a* CONCORDIÆ. Cap. Concordiæ laur.
b L. VINICI. Victoria gradiens inter quatuor coronas, sinistro humero palme ramum.

Volteia.

- a* Caput Jovis laur.
b M. VOLTEI M. F. Templum quatuor columnarum.
a Cap. Liberæ.
b Ead. epigr. Ceres stans in bigis draconum, utraque manu taedam accensam, pone stella.

Incerti.

- a* ITALIA. Cap. Italiæ laureat.
b G. Sacerdos genuflexus porcum stantem tenet, post illum hasta erecta. Hinc inde quatuor viri stantes, bacillis porcum tangentes, et sic foedus ineuntes. (Foedus variorum Italiæ populorum contra Romam.) *Morell. pag. 459.*
a X. Caput laur.
b ITALIA Æ. Fig. sedens, d. hast. coronatur a Victoria, a tergo stante.
a X. Cap. Romæ gal.
b ROMA. Dioscuri in equis decurrent. d. hastas.
a Caput Romæ galeat.
b Roma sedens super arma augurium captans, aves supra volitantes, adstante lupa cum puerulis.
a V. Caput Romæ gal.
b Dioscuri equitantes, infra ROMA. *Quinarius.*
a IIS. Caput Romæ galeat.
b Dioscuri, etc. *Sestertius.*

*Nummi Argentei Imperatorum.**Pompeius.*

- a* MAG. PIVS IMP. ITER. Cap. Pompeii nud. hinc simpul. inde lituus.
b PRAEF. CRAS. ET ORAE MARIT. EX S. C. Vir nudus dextro pede proram navis ascend. d. acrostolium, inter duas figuras, alteras brachiis, et humeris efferentes.

Julius Caesar.

- a* CAESAR. Elephas cum dracone.
b Capeduncula, aspergillum, securis, albogalerus, signa pontificalia.
a CAESAR R. Cap. Romae gal.
b L. IVLI. L. F. R. Venus in curru a duobus Cupidinibus alatis tracta, pone lyra.
a Cap. Veneris.
b CAESAR. Aeneas grad. d. Palladium, f. Anchisen.
a IMP. Cap. Martis gal.
b CAESAR. In scuto.
a IMP. CAESAR. Fig. st. in thesa quatuor equorum.
b Victoria st. in prora navis, d. fert. f. palm.
a Cap. Caesaris corona spicea redimit. absque epigraphe.
b L. FLAMINIUS IIIIVIR. Fig. stans, d. caduc. f. hast.
a Id.
b L. MVSSIDIUS LONGVS. Temo, globus, cornucop. caduceus, et albogalerus.
a Cap. Caesaris laur. hinc caduceus alat. inde lauri ramus, absque epigr.
b L. LIVINEIUS REGVLVS. Bos cornupet. = 9
- a* Cap. Caesaris velat. pone lituus, absque ep.
b P. SEPVLLIVS MACER. Duo equi decurrentes cum fessore, pone fertum.
a CAESAR DIC. Cap. Caesaris laur. pone capeduncula.
b M. ANTON. IMP. R. P. C. Cap. Antonii nud. pone lituus.
a CAESAR IMP. Cap. Caesaris laur. pone lituus, et capeduncula.
b M. METTIVS M. Mul. stans, d. Vict. f. hast. pone globus, et clypeus.
a Id.
b L. AEMILIVS BVCA. Mulier stans, d. Victoriolam, f. hastam.
a CAESAR DICT. PERPETVO. Cap. Caesar laur. et velat.
b P. SEPVLLIVS MACER. Mulier st. d. Vict. f. hast. pone clypeus.
a Id.
b L. BVCA. Fig. sed. d. Vict. f. hast.
a Id.
b L. BVCA. Caduceus, fasces, globus, securis, et dextrae junctae.
a CAESAR PARENS PATRIAE. Cap. Julii velatum, pone quod apex, ante vero lituus.
b C. COSSVTIVS MARIDIANVS A. A. A. F. F. In area nummi. = 8
a J.

Lot
34

Lot
35

- a J. Caefaris cap. laureatum, sine epigraphe.
 b Q. VOCONIVS VITVLVS Q. DESIGNATVS. Vitulus s. c.
- a [C. CAESAR D]ICT. PERP. PONT. MAX. Caput J. Caef. laureat.
 b C. CAESAR COS. PONT. AVG. Caput Augufti nud.
Juba Rex Mauritaniae.
- a REX IVBA. Cap. Regis cum fceptro.
 b Literae Punicae, templum octo columnar.
Cleopatra.
- Lot 36 a REGINAE REGVM FILIORVM REGVM CLEOPATRAE. Cap. Cleopatrae diad. pone prora.
 b ANTONI ARMENIA DEVICTA. Cap. Antonii nud. pone cydaris.
Lepidus.
- a LEPIDVS PONT. MAX. III. VIR. R. P. C. Cap. Lepidi nud.
 b CAESAR IMP. III. VIR. R. P. C. Cap. Augufti nud.
M. Antonius.
- a M. ANTON. C. CAESAR. Dextrae junctae tenend. caduceum.
 b III. VIR. R. P. C. Cap. mulieb. velat. *Quinarius.*
- a ANTONI IMP. A. XLI. Leo gradiens.
 b IIIIVIR. R. P. C. Caput Victoriae. *Quinarius.*
- a M. ANTONI IMP. Nud.
 b IIIIVIR. R. P. C. Cap. folis radiat. in templo diftylo. = 8
- a Cap. Antonii nud. abfque epigr. pone lituus.
 b M. ANT. IMP. IIIIVIR. R. P. C. Duo cornucopiae cum appendicibus, medio caduceo, et globo.
- a Id.
 b M. ANTONIVS IIIIVIR. R. P. C. Cap. folis radiatum.
- a Id. Abfque lituo.
 b C. VIBIVS VARVS. Fig. ftans, d. Vict. f. cornucop.
- a ANTONIVS IMP. Caput Antonii nud.
 b CAESAR IMP. Caduceus alatus.
- a M. ANTON. IMP. IIIIVIR. R. P. C. AVG. Cap. Antonii nud.
 b CAESAR IMP. PONT. IIIIVIR. R. P. C. Cap. Augufti nud.
- Lot 37 a M. ANT. IMP. AVG. IIIIVIR. R. P. C. M. NERVA PROQ. P. Cap. Antonii nud.
 b L. ANTONIVS. COS. Caput L. Anton. nud.
- a [M. A]NT. III. VIR. R. P. C. Cap. Ant. nudum, pone lituus.
 b CN. DOMIT. AHENOBARBVVS IMP. Prora navis, in vertice aſtrum.
- a ANTONIVS AVGV. COS. DES. ITER. Nud.
 b IIIIVIR. R. P. C. IMP. TERTIO. Tiara Parthica, cum arcu, et pharetra.
- a ANTONIVS AVGV. IMP. III. COS. DES. III. IIIIVIR. R. P. C. Nud.
 b In area nummi. M. SILANVS AVG. Q. PROCOS.
- a M. ANT. IIIIVIR. R. P. C.
 b IMP. TER. Tropaeum, in imo duo clypei.
- a ANTON. AVG. IMP. III. COS. DES. III. IIIIVIR. R. P. C. Nud.
 b In area nummi, ANTONIVS AVG. IMP. III.
- a M. ANTONIVS AVG. IMP. IIIII. COS. TER. IIIIVIR. R. P. C. Nud.
 b Victoria ft. d. fert. f. palm. in laurea. = 12
- Lot 38 a ANT. AVG. IIIIVIR. R. P. C. Navis praetoria.
 b COHORTIVM PRAETORIARVM. Duo figna mil. media aquila.
 a Id.

Lot 38 continued.

- a* Id.
b COHORTIS SPECVLATORVM. Tria signa mil. cum coronis, et
 proris navium.
a Id. *b* LEG. II. Duo signa mil. media aquila.
a Id. *b* LEG. III.
a Id. *b* LEG. IV.
a Id. *b* LEG. V.
a Id. *b* LEG. VI.
a ANTONIVS AVGVRIIVIR. R. P. C. Navis praetoria.
b LEG. VI. ANTONINVS ET VERVS AVGVSTVS. Duo signa mil.
 media aquila.
a Id. *b* LEG. VII.
a Id. *b* LEG. VIII.
a Id. *b* LEG. IX.
a Id. *b* LEG. X.
a Id. *b* LEG. XI.
a Id. *b* LEG. XII.
a Id. *b* LEG. XII. ANTIQVAE.
a Id. *b* LEG. XIII.
a Id. *b* LEG. XIV.
 Al. XIII.
a Id. *b* LEG. XV.
a Id. *b* LEG. XVI.
a Id. *b* LEG. XVII.
a Id. *b* LEG. XVII. CLASSICAE.
a Id. *b* LEG. XVIII.
a Id. *b* LEG. XVIII. LIBYCAE.
a Id. *b* LEG. XIX.
a Id. *b* LEG. XX.
a Id. *b* LEG. XXI.
a Id. *b* LEG. XXII.
a Id. *b* LEG. XXIII.

= 2

Augustus.

- Lot 39 *a* CAESAR III. VIR. R. P. C. Caput Romae galeat. pone spiculum.
b Aquila legionaria inter duo signa militaria.
a CAESAR IMP. PONT. III. VIR. R. P. C. Caput Caesaris nud.
b M. ANT. IMP. AVGVSTVS III. VIR. R. P. C. M. BARBAT. Q. P. Cap.
 Anto. nud.
a C. CAESAR III. VIR. R. P. C. Nudum.
b L. LIVINEIVS REGVLVS. Victoria, d. fertum, f. palman.
a Idem.
b BALBVS PRO. PR. Clava erecta.
a Idem.
b Q. SALVIVS IMP. COS. DESIG. Fulmen alatum.
a Id.
b POPVLI IVSSV. Statua equestris.
a IMP. CAESAR DIVI. F. III. VIR. ITER. R. P. C. Cap. nudum.
b COS. ITER. ET TER. DESIG. Vasa pontificalia.

I

a Id.

Lot 39 continued.

- a* Id.
b Fig. togata cum lituo stans in templo quatuor columnar. in
 cujus peristylio, DIVO IVLIO. juxta ara accensa.
a CAESAR IMP. Caput nudum.
b Statua equestris. s. c.
a IMP. CAESAR DIVI IVLI. F. Cap. nud.
b In area nummi. M. AGRIPPA COS. DESIG.
a Caput Augusti nudum sine epigraph.
b Statua super columnam rostratam IMP. CAESAR.
a Id.
b CAESAR DIVI F. Venus feminuda columnae nititur, d. galeam,
 f. hast. pone clypeus.
a Id.
b Ead. epig. Victoria instans globo, d. fertum, f. hastam.
a Id.
b IMP. CAESAR. Tropaeum navale. = 14

Lot 40

- a* Id.
b Ead. epig. in peristylio porticus.
a Id.
b CAESAR AVGVSTVS. Duo lauri.
a Id.
b AVGVSTVS. Capricornu, cornucopiae, temo et globus.
a Id.
b CAESAR DIVI F. Apollo rupibus insidens, d. lyram, ad hu-
 meros clyp.
a Id.
b Fig. mulieb. stans, d. ramum, f. cornucop.
a Id.
b Arcus triumphalis, in cujus peristylio IMP. CAESAR.
a Id.]
b IOVI. VOT. SVSC. PRO. SAL. CAES. AVG. S. P. Q. R. In corona laur.
a AVGVSTVS DIVI. F. Caput Augusti nudum.
b C. MARIVS TR. . . . Tria capita.
a Id.
b IMP. X. Bos cornupeta.
a Id.
b IMP. X. IMO ACT. Apollo Aetiacus habita mulieb. d. plectrum,
 f. citharam.
a Id.
b IMP. X. Imperator sedens in subsellio dextram praebet dua-
 bus figuris lauri ramos tenentibus.
 Id.
b IMP. XI. Capricornu cum globo.
a CAESAR. Caput Aug. nud.
b AVGVSTVS. Bos.
a C. AVGVSTVS. Cap. nud.
b C. MARIVS C. F. TRO. III. VIR. Quadrigae et palma.

a AVGVSTVS

Lot 40 continued.

- a* AVGVSTVS. Cap. nud.
b L. CANINIVS GALLVS III VIR. Parthus genuflexus dextra signi militare offert.
a Id.
b C. ANTISTIVS REGINVS III. Simpulum, lituus, tripus, et patera.
a Id.
b M. DYRMIVS III VIR. Aper spiculo transfixus.

- a* Id.
b TVRPILIANVS III VIR. Luna falcata cum astro.
a Id.
b Ead. epigraphe, mulier pectore tensis in acervo clypeorum manus attollens.

- a* Id.
b PETRON. TVRPILIANVS. Pegasus.

- a* Id.
b DIVVS IVLIVS. In radiis stellae crinitae.

- a* Id.
b OB CIVES SERVATOS. In laurea.

- a* Id.
b Ead. epig. extra lauream.

- a* Id.
b S. P. Q. R. CLV. In clypeo.

- a* Id.
b SIGNIS RECEPTIS S. P. Q. R. Aquila legionaria, signum militare, in clypeo intermedio CLV.

- a* IMP. CAESAR AVGVST. Caput nud.
b P. CARISIVS LEG. PRO. PR. Galea depressa inter gladium et bipennem.

- a* Id.
b Ead. epigr. Tropaeum super cumulum armorum.

- a* Id.
b Ead. epig. Porta urbis cum duobus fornicibus, in peristylio HMHRITA.

- a* CAESAR COS. VI. Cap. nud. pone lituus.
b CROCODILUS AEGYPTO CAPTA.

- a* IMP. CAESAR AVGVST. COS. XI. TRI. POT. VI. S. R. Q. R. Cap. Aug. nud.
b CIVIB. ET SIGNIS MILIT. A PARTHIS RECUPER. Arcus triplex super quem quadriga cum tribus sig.

- a* Id. CAESARI AVGVSTO. Cap. laureat.
b MAR. VLT. Aquila et duo signa milit. in templo.

- a* CAESARI AVGVSTO. Quadriga triumphalis.
b S. P. Q. R. PARENT. CONS. SVO. Aquila legionaria, toga picta, et laurea. = 15

Lot 42

- a* S. P. Q. R. CAESARI AVGVSTO. Caput nud.
b QVOD VIAE MVN. SVNT. Imp. in quadrig. (a Victoria coronatus) super arcum triumphalem ponti superstructum.

Lot 42 continued.

- a Statua equestris Augusti, prope aedificium, in cujus base s. p. q. r.
 IMP.
 b C. VINICIUS L. F. III. VIR. Cippus in quo s. p. q. r. IMP.
 CAE. QVOD V. M. S. EX EA P. Q. IS. AD A. DE. i. e. *Senatus
 populusque Romanus Imp. Caesari, quod viae munitae sint ex ea
 pecunia quam is ad A'erarium detulit.*
- a CAESAR IMP. VII. Cap. nudum.
 b ASIA RECEPTA. Victoria arae insilens, hinc inde serpens.
Quinarius.
Caius.
- a DIVVS AVGVSTVS. Caput Augusti nud.
 b C. CAES. AVG. F. Juvenis in equum defultorium, pone aquila
 legionaria inter duo signa militaria.
Caius et Lucius.
- a CAESAR AVGVSTVS DIVI F. PATER PATRIAE. Laur.
 b C. L. CAESARES AVGVSTI F. COS. DES. PRINC. IVVENT. Duae
 figurae togatae assistentes clypeis cum hastis puris, signis
 Pontific et Auguralibus.
- a Idem.
M. Agrippa.
- a M. AGRIPPA PLATORINVS III VIR. Cap. Agrippae nud. = 7
 b CAESAR AVGVSTVS. Cap. Augusti nud.
Tiberius.
- a TI. CAESAR DIVI AVG. F. AVGVSTVS. Caput laureat.
 b PONTIF. MAXIM. Fig. sedens, d. hastam, f. lauri ramum.
- a Ead. epigr.
 b IMP. VII. TR. P. XVII. Imp. in quadrigis triumphalibus.
Nero Claudius Drusus.
- a NERO CLAVDIVS DRVSVS GERMANICVS IMP. Caput laur.
 b DE GERMANIS. Labarum, et clypei, spolia Germanica.
Antonia.
- Lot 43 { a ANTONIA AVGVSTA. Cap. Antoniae.
 b CONSTANTIAE AVGVSTI. Dea Constantia st. d. facem ob-
 longam, f. cornucop.
Drusus junior.
- a Epigraphe detrita. Cap. Drusi nud.
 b Cap. Tiberii laur.
Germanicus.
- a GERMANICVS CAES. P. C. CAES. AVG. GERM. Nud.
 b C. CAESAR AVG. GERM. P. M. TR. POT. Cap. Caii laur.
Agrippina Germanici.
- a AGRIPPINA MAT. C. CAES. AVG. GERM. Cap. Agrippinae.
 b C. CAESAR AVG. GERM. P. M. TR. POT. Cap. Caii laur. = 7
Caligula.
- Lot 44 { a C. CAESAR AVG. GERM. P. M. TR. POT. COS. Caput Caligulae nud.
 b Caput Augusti radiatum hinc inde stella.
 a Idem.
 b DIVVS AVG. PATER PATRIAE. Caput Augusti radiatum.
Claudius.

Claudius.

a TI. CLAVD. CAESAR AVG. P. M. TR. P. III. Caput Claud. laureat.
b PACI AVGVSTAE. Pax alata stans bullam de collo pendentem manu sin. ori admovet, sin. caduceum tenet, quo caput serpentis erecti tangit.

a TI. CLAVD. CAESAR AVG. P. M. TR. P. IIII. Caput laureat.
b IMPER. REECT. Imperator stans in castris praetorianis.

a TI. CLAVD. CAESAR AVG. P. M. T. P. VI. IMP. XI. Cap. laur.
b DE BRITANNI. Arcus triumphalis cum duobus tropaeis, intermedia statua equestri.

Agrippina.

a AGRIPPINAE AVGVSTAE. Cap. Agrippinae.

b TI. CLAVD. CAESAR AVG. GERM. P. M. TRIB. POT. P. P. Cap. Claud. laur.

a AGRIPP. AVG. DIVI CLAVD. NERONIS CAES. MATER. Capita Agrippinae et Neronis nud. adversa.

b NERONI CLAVD. DIVI F. CAES. AVG. GERM. IMP. TR. P. Circa coronam querceam, in qua, EX S. C.

a NERO CLAVD. DIVI F. CAES. AVG. GERM. IMP. [TR. P. COS.] Capita jugata Neronis et Agrippinae.

b AGRIPP. AVG. DIVI CLAVD. NERONIS CAES. MATER. EX. S. C. Quadrigae elephantorum currum vehens, quo Nero et Agrippina insident, hic dextra hastam puram, illa dextra aquilam legionariam tenet. = 8

Nero.

Lot 45 *a* NERONI CLAVDIO DRVSO GERM. COS. DESIG. Cap. nud.

b EQVESTER ORDO PRINCIPI IVVENT. In clypeo.

a NERO CLAVD. CAES. DRVSVS GERM. PRIN. IVVEN. Cap. nud.

b SACERD. COOPT. IN OMN. CONL. SVpra NVM. EX S. C. Capeduncula, tripus, lituus, et patera.

a NERO CAESAR AVGVSTVS. Laur.

b SALVS. Dea Salus sed. d. patera.

a Idem.

b Ead. epig. in area.

a Id.

b VESTA. Templum sex. columnar. in quo stat figura.

a Id.

b AVGVSTVS AVGVSTA. Divus Augustus radiatus et Livia st. altera d. pat. f. hast. altera d. pat. f. cornucop.

a Id.

b CONCORDIA AVGVSTA. Fig. sed. d. pat. f. corn.

a NERO CAESAR AVG. IMP. Nud.

b PONTIF. MAX. TR. P. VII. COS. IIII. in area, EX S. C. Miles st. d. ram. f. hast. d. pede globum calcat.

a Id.

b PONTIF. MAX. VII. COS. IIII. P. P. Circa coronam querceam, in qua EX S. C.

a IMP. NERO CAESAR AVG. P. P. Laur.

b Aquila leg. inter duo signa.

a Id.

Lot 45 continued.

- a* Id.
b IVPITER CVSTOS. Juppiter sed. d. fulm. f. haft.
Galba.
- a* IMP. GALBA. Cap. laureatum.
b HISPANIA. Fig. stolata stans, dex. spicas, sin. duo spicula cum clypeo.
- a* SER. GALBA IMP. CAESAR AVG. P. M. TR. P. Laur.
b CONCORDIA PROVINCIARVM. Fig. st. d. lauri ramum, f. cornucop.
- a* GALBA IMPERATOR. Laur.
b DIVA AVGVSTA. Fig. st. d. pater. f. haft.
- a* IMP. SER. GALBA CAESAR AVG. P. M. Laur.
b SALVS GEN. HVMANI. Fig. st. ad aram, d. pater. f. temon. d. pede globum calcans.
- a* IMP. SER. GALBA AVG. Nud.
b S. P. Q. R. OB C. S. In corona quercea.
- a* Ut 3.
b VICTORIA P. R. Victoria globo infist. d. fert. f. palm. = 17

- a* IMPERATOR SER. GALBA. Laur.
b VICTORIA P. R. Ut supra.
- a* Ut 5.
b ROMA RENASCES. Miles st. d. Vict. f. aquil. leg.
Otho.

- a* IMP. M. OTHO CAESAR AVG. TR. P. Cap. nud.
b PAX ORBIS TERRARVM. Fig. st. d. lauri ram. f. caduc.
- a* IMP. OTHO CAESAR AVG. TR. P. Nud.
b SECVRITAS P. R. Fig. stans, d. fert. f. bacillum.

Lot 46

- a* Id.
b VICTORIA OTHONIS. Vict. grad. d. fert. f. palm.
Vitellius.
- a* A. VITELLIVS IMP. GERM. Caput Vitellii nudum.
b VICTORIA AVGVSTI. Victoria gradiens scutum praefert, in quo S. P. Q. R.
- a* Idem.
b VICTOR. Jup. sedens, d. Victoriol. f. hastam.
- a* A. VITELLIVS GERMAN. IMP. Cap. nud.
b Nulla epig. Victoria sedens, d. pateram, f. palmam.
- a* Id. Cap. laur.
b FIDES EXERCITVVM. Dextrae junctae.
- a* Id.
b S. P. Q. R. OB S. C. In corona quercea. = 10

Lot 47

- a* A. VITELLIVS GERM. IMP. AVG. TR. P.
b LIBERTAS RESTITVTA. Typus Libertatis, d. pileum, f. bacillum.
- a* Idem.
b XV. VIR. SACR. FAC. Tripus cum delphino et corvo.
- a* A. VITELLIVS GERMANICVS IMP. Caput nud.
b CONCORDIA PR. Fig. sed. d. pateram, f. cornucop.
- a* . . LIVS GERM. Caput laureat.
b Epigra. detrita. Duo capita adverfa filiorum Vitellii.
Vespasianus.

Vespasianus.

- a* IMP. CAESAR VESPASIANVS AVG. Laur.
b CAESAR AVG. F. COS. CAESAR AVG. F. PR. Capita Titi, et Domitiani nuda aduersa.
- a* Id.
b COS. ITER. TR. POT. Fig. fed. d. lauri ram. f. caduc.
- a* Id.
b COS. ITER FORT. RED. Fig. ft. d. admovet prorae navis, f. cornucop.
- a* Id.
b Ead. epig. Mars gradiens cum spoliis.
- a* Id.
b IVDIAEA. Mulier captiva sedens ad tropaeum.
- a* IMP. CAES. VESP. AVG. P. M. COS. IIII. Laur.
b VICTORIA AVGVSTI. Vict. ft. d. coronam imponit signo mil. f. palm.
- a* Id.
b AVGV. TRI. POT. Vasa sacerdotalia.
- a* Id.
b In area. VESTA. Fig. stans, d. capeduncul. f. hast.
- a* Id.
b NEP. RED. Neptunus globum calcans, d. acrostol. f. trid.
- a* IMP. CAESAR VESPAS. AVG. COS. III. TR. P. P. P.
b LIBERI IMP. Duae figurae velatae dextris expansis cum pateris.

= 14

Lot
48

- a* IMP. CAES. VESP. AVG. P. M. COS. IIII. CENS.
b FIDES PVBLICA. Dextrae junctae tenent caduceum, papavera et spicas.
- a* Id.
b VESTA. Vesta stans, d. capedunculam, f. hastam.
- a* Id.
b TR. POT. Fig. fed. d. capedunculam.
- a* Id.
b CONCORDIA AVGVSTI. Fig. fed. d. globum, f. cornucop.
- a* Id.
b PON. MAX. TR. P. COS. V. Fig. fed. d. hast. f. ram.
- a* Id.
b PON. MAX. TR. P. COS. V. Caduceus alatus.
- a* Id.
b PON. MAX. TR. P. COS. VI. Fig. fed. d. lauri ramum.
- a* Id.
b PON. MAX. TR. P. COS. VI. Victoria prorae insist. d. fert. f. palm.
- a* Id.
b COS. VII. Jugum boum.
- a* I.
b COS. VII. Aquila retrospiciens arae insistens.
- a* Id.
b COS. VIII. Mars grad. d. sceptr. f. trop.
- a* Id.
b COS. XIII. Jugum boum.

a CAESAR

Lot 48 continued.

- a* CAESAR VESPASIANVS AVG. Cap. laur.
b IMP. XIX. Scrofa cum furculis.
a Id.
b Ead. ep. Modius cum sceptem spicis.
a Id.
b ANNONA AVG. Fig. fed. d. spicas.
a IMP. CAES. VESP. AVG. P. M. Laur.
b AVGV. TRI. POT. Vasa pontificalia.
a Id.
b In area, TRI. POT. Fig. fed. d. capedumculam.
a Id.
b AVGV. PON. MAX. Vasa pontificalia.
a IMP. CAES. VESP. AVG. CENS. Laur.
b PONTIF. MAXIM. Fig. fed. d. hast. f. ram.
a DIVVS AVGVSTVS VESPASIANVS. Laur.
b EX S. C. Victoria inscribens clypeo, sub quo sedet captivus.
a Id.
b EX. Amphora, hinc inde lauri ramus.
a Id.
b Globus, et clypeus inter duo capricornua.
a IMP. CAESAR VESPASIANVS AVG. TR. P. Laur.
b TITVS ET DOMITIAN. CAESARES PRIN. IVVEN. Duo Caesares
 sedentes cum lauri ramis. = 23

Domitilla.

- Lot 49 { *a* DIVA DOMITILLA AVGVSTA.
 { *b* FORTVNA AVGVST. Fortuna stans cum temone et cornucopiae.

Titus.

- Lot 50 { *a* T. CAESAR IMP. VESPASIAN. Caput Titi laureat.
 { *b* PONTIF. TR. P. COS. IIII. Figura fed. d. lauri ramum.
a T. CAESAR IMP. VESPASIANVS. Laur.
b TR. POT. VIII. COS. VI. P. P. Captivus genuflexus sub tropaeo.
a Idem.
b TR. POT. VIII. COS. VII. Venus seminuda, columnae innixa,
 d. glob. f. hast.
a Id.
b TR. P. VIII. IMP. XIII. COS. VII. P. P. Fig. fed. d. spicas,
 f. taedam.
a Id.
b TR. P. VIII. IMP. XIII. COS. VII. P. P. Venus seminud. col.
 nixa d. glob. f. hast.
a IMP. TITVS CAES. VESPASIAN. AVG. P. M. Laur.
b TR. P. VIII. IMP. XIII. COS. VII. P. P. Capricornu cum globo.
a Id.
b TR. P. IX. IMP. XV. COS. VII. P. P. Elephas.
a Id.
b TR. P. VIII. IMP. XV. COS. VII. P. P. Thensa quatuor equorum.
a Id.
b TR. P. IX. IMP. XV. COS. VIII. P. P. Duo captivi sedentes ad
 tropaeum.

a Id.

Lot 50 continued.

- a Id.
- b Ead. epigr. Delphinus ancorae implicitus.
- a Id.
- b Ead. epigr. Fulmen mensae impositum.
- a Id.
- b TR. P. IX. IMP. XV. COS. VIII. P. P. Corona mensae impof.
- a Id.
- b Ead. ep. Galea mensae imposita.
- a Id.
- b Ead. epigr. Columna rostrata, supra quam imp. statua, d. haft.
- a T. CAESAR VESPASIANVS. Laur.
- b ANNONA AVG. Fig. fed. d. spicas.
- a Id.
- b CERES AVGVST. Fig. ft. d. spicas, f. haft.

Julia Titi.

- a IVLIA AVGVSTA TITI AVGVSTI F.
- b VENVS AVGVST. Venus feminud. columnae nixa, d. galeam, f. haft.

Domitianus.

- a CAESAR AVG. F. DOMITIANVS. Laur.
- b COS. IIII. Pegasus.
- a Id.
- b COS. V. Eques decurrens.
- a Id.
- b COS. V. Lupa cum puerulis, infra prora.
- a CAESAR AVG. F. DOMITIANVS COS. VI. Laur.
- b PRINCEPS IVVENTVTIS. Dextrae junctae tenent signum mil. prorae infix.
- a IMP. CAESAR DOMITIANVS AVG. Laur.
- b TR. P. COS. VII. Mensa vel ara tecta.
- a Idem P. M.
- b IVPPITER CONSERVATOR. Aquila expansis alis fulmini infistens.

= 24

Lot 51

- a CAESAR DIVI F. DOMITIANVS COS. VII. Cap. laur.
- b PRINCEPS IVVENTVTIS. Ara.
- a IMP. CAES. DOMITIANVS AVG. P. M. Laur.
- b TR. P. COS. VII. DES. VIII. P. P. Delphinus tripodis impositus.
- a Id.
- b Ead. ep. Laurea supra mensam.
- a Id.
- b Ead. ep. Ara flammans.
- a Id.
- b TR. POT. COS. VII. P. P. Ara flammans.
- a CAESAR DIVI F. DOMITIANVS COS. VII.
- b PRINCEPS IVVENTVTIS. Galea mensae imposita.
- a Id.
- b Ead. epigr. Capra in corona laurea.

K

a Id.

- a* Id.
b P. P. COS. VII. DES. VIII. Mensa testea.
- a* IMP. CAES. DOMIT. AVG. GERM. P. M. TR. P. VIII. Laur.
b In area, COS. XIII. Cippus, in quo LVD. SAEC. FEC. In laurea.
- a* Id.
b COS. XIII. LVD. SAEC. FEC. Salius ft. d. bacill. f. clyp.
- a* Id.
b Cippus, in quo COS. XIII. LVD. SAEC. FEC. Pone ara, et Salius, ut in priori.
- a* IMP. CAES. DOMIT. AVG. GERM. P. M. TR. P. VII. Laur.
b IMP. XIII. COS. XIII. CENS. P. P. P. Pallas ft. d. fulm. f. haft. pone clypeus.
- a* IMP. CAES. DOMIT. AVG. GERM. P. M. TR. P. VIII. Laur.
b IMP. XIX. COS. XIII. CENS. P. P. P. Pallas ft. d. fulm. f. haft. et clyp.
- a* Id.
b IMP. XVII. COS. XIII. CENS. P. P. P. Fig. ft. d. spicul. vib. f. clyp.
- a* Id.
b Ead. epigr. Pallas stans, d. hastam.
- a* IMP. CAES. DOMIT. AVG. GERM. P. M. TR. P. XI. Caput laur.
b IMP. XXI. COS. XV. CENS. P. P. Pallas galeat. d. hastam.
- a* Idem.
b Ead. epig. Pallas, d. fulmen, f. haft. ad pedes clypeus.
- a* IMP. CAES. DOMIT. AVG. GERM. P. M. TR. P. XIII. Laur.
b IMP. XXII. COS. XVI. CENS. P. P. P. Pallas ft. d. fulm. f. haft. et clyp.
- a* IMP. CAES. DOMIT. AVG. GERM. P. M. TR. P. XII. Laur.
b IMP. XXII. COS. XVI. CENS. P. P. P. Pallas ft. d. haft.
- a* Id. COS. XVII.
- a* Id. TR. P. XIII.
b Ead. COS. XVII. Pallas ft. d. fulm. f. haft. pone clyp.
- a* IMP. CAES. DOMIT. AVG. GERM. P. M. TR. P. XV. Laur.
b IMP. XXII. COS. XVII. CENS. P. P. P. Pallas ft. in navi, d. spiculum vibratura, f. clyp. pone noctua.
- Domitia.*
- a* DOMITIA AVGVSTA IMP. DOMIT.
b CONCORDIA AVGVST. Pavo.
- Nerva.*
- a* IMP. NERVA CAES. AVG. P. M. TR. P. COS. II. P. P. Cap. laur.
b CONCORDIA EXERCITVVM. Dextrae junctae tenent signum mil. in prora.
- a* IMP. NERVA CAES. AVG. P. M. TR. POT. Laur.
b COS. III. PATER PATRIAE. Vasa sacerdotalia.
- a* Ut 1.
b SALVS PVBLICA. Fig. ft. d. herbas.
- a* Ut 1.
b LIBERTAS PVBLICA. Fig. ft. d. pil. f. bacill.

Lot 52 a IMP. NERVA CAES. AVG. GERM. P. M. TR. P. II. Caput laureat.

b IMP. II. COS. IIII. P. P. Fig. stans dext. pil. sin. bacill.

a IMP. NERVA CAES. AVG. P. M. TR. P. COS. III. P. P. Laur.

b AEQVITAS AVGVSTI. Fig. stans, d. bilanc. f. cornucop.

a Id.

b CONCORDIA EXERCITVVM. Dextrae junctae.

a Id.

b FORTVNA AVGVST. Fig. st. d. temon. f. corn.

a Id.

b FORTVNA P. R. Fig. sed. d. spicas, f. hast.

a Id.

b IVSTITIA AVGVST. Fig. sed. d. hast. f. ram.

a IMP. NERVA CAES. AVG. P. M. TR. P. II. COS. III. P. P. Laur.

b LIBERTAS PVBLICA. Fig. st. d. pileum, f. bac.

a Id.

b CONCORDIA EXERCITVVM. Dextrae junctae tenent signum mil.

Trajanus.

a IMP. CAES. NERVA TRAIAN. AVG. GERM.

b PONT. MAX. TR. POT. COS. II. Victoria sedens, d. pater. f. ram.

a Id.

b Ead. epig. Fig. st. d. ramum, f. cornucop.

a Id.

b P. M. TR. P. COS. II. P. P. Typus idem cum nummo primo.

a Id.

b Ead. ut in primo. Fig. sedens, d. temonem, f. cornucop.

a Id.

b Ead. epigr. Figura sed. d. pateram, f. cornucop.

a Id.

b Ead. epigr. Fig. sed. inter duo cornucop. d. bacillum.

a Id.

b P. M. TR. P. COS. II. P. P. Fig. sed. d. pater. f. taedam.

a Id.

b Ead. epig. Fig. sedens, d. pater. ad aram ignitam, f. cornucop.

a Id.

b Id. cos. III. Figura sed. ad aram, d. pat. f. cornucop.

a Id.

b Idem. Fig. st. d. ramum, f. cornucop.

a Id.

b Idem cos III. Victoria gradiens, d. fertum, f. palmam.

a Id.

b Idem. Hercules nud. trunco insistens, d. clavam, f. leonis exuvias.

a Id.

b Id. Victoria inscribens clypeo columnae superimposito.

a Id.

b Id. Mars gradiens cum spoliis.

Lot 52 continued.

- a* IMP. TRAIANO AVG. GER. DAC. P. M. TR. P. Laur.
b COS. V. P. P. S. P. Q. R. OPTIMO PRINC. infra DAC. CAP.
 Dacus captivus armis infid.
- a* IMP. CAES. NER. TRAIANO OPTIMO AVG. GER. DAC. Laur.
b P. M. TR. P. COS. VI. P. P. S. P. Q. R. Mars grad. d. hast. f. trop.
- a* IMP. TRAIANO AVG. GER. DAC. P. M. TR. P. COS. V. P. P. Laur.
b S. P. Q. R. OPTIMO PRINCIPI. Captivus fed. ad tropaeum.
- a* Id. Captivus fed.
- a* Id.
b Ead. epigr. DAC. CAP. Captivus moestus armis infidens.
- a* Id.
b Ead. ep. Dacus genuflexus ante imp. fed.
- a* Id.
b Ead. ep. Fig. st. d. ram. f. corn.
- a* Id.
b Ead. ep. Fig. st. d. spicas super panar. f. corn. pone navis.
- a* Id.
b Ead. ep. Fig. st. d. caduc. f. cornuc. = 31

Lot 53

- a* Id.
b Ead. ep. Fig. st. ad aram, d. pater. f. corn.
- a* Id.
b Ead. ep. Miles st. d. hast. f. parazon.
- a* Id.
b Ead. ep. Victoria imp. coronans.
- a* Id.
b Ead. ep. Victoria st. d. fert. f. palm.
- a* Ut 2.
b Ead. ep. Fig. st. d. spicas, f. cornucop.
- a* Id.
b Ead. ep. Miles st. d. hast. f. parazonium.
- a* Id.
b Ead. ep. Infra FORT. RED. Fig. fed. d. temonem, f. cornucop.
- a* IMP. TRAIANO AVG. GERM. DAC. P. M. TR. P.
b COS. V. P. P. S. P. Q. R. OPTIMO PRINC. Fig. st. d. bilanc.
 f. cornucop.
- a* Id.
b Ead. epigr. Spei stantis typus.
- a* Id.
b Ead. epigr. Fig. stans, d. ramum, f. calamum cinnami, pone
 camelus.
- a* Id.
b Ead. epigr. Victoria st. d. fert. f. palm.
- a* Id.
b Ead. epigr. Cumulus armorum et tropaeum.
- a* Id.
b Ead. ep. Imp. in quadrigis.
- a* Id.
b Ead. ep. Fig. st. d. caduc. f. columnae nixa.

a Id.

Lot 53 continued.

- a* Id.
- b* Ead. ep. Fig. st. d. caduc. f. cornucop.
- a* Id.
- b* Ead. ep. Victoria clypeo de arbusculo pendenti inscribens DACIA:
- a* Id.
- b* Ead. epigr. Infra, DANUVIVS. Danubius cum velo, et prora procumbens.
- a* Id.
- b* Ead. ep. Infra, DAC. CAP. Dacus revinctis manibus st. ad arma.
- a* Id.
- b* Ead. ep. Fig. st. d. temon. f. corn.
- a* IMP. TRAIANO AVG. GER. DAC. P. M. TR. P. COS. VI. P. P. Laur.
- b* S. P. Q. R. OPTIMO PRINCIPI. Tria signa mil.
- a* Id.
- b* Ead. epigr. Genius nud. st. d. pat. f. spicas.
- a* Id.
- b* Ead. epigr. Eques cum sceptro.
- a* Id.
- b* Ead. ep. Columna Trajana.
- a* Id.
- b* Ead. ep. Genius nud. st. d. pat. f. spicas.
- a* Id.
- b* Ead. epigr. Infra, ARAB. ADQ. Fig. st. d. ramum, f. calamum cinnami, pone camelus.
- b* Id.
- b* Ead. ep. Infra, VIA TRAIANA. Fig. decumb. d. rotam, f. ramum.
- a* Id.
- b* Ead. ep. Infra, ALIM. ITAL. Fig. st. dextram porrigit puerulo astanti, f. cornucop.
- a* IMP. CAES. NER. TRAIAN. OPTIM. AVG. GERM. DAC. Laur.
- b* PARTHICO P. M. TR. P. COS. VI. P. P. S. P. Q. R. in area, PROVID. Fig. st. globum tangit bacillo, f. hast. col. nixa.
- a* Id.
- b* Ead. ep. Miles st. d. hast. f. parazon.
- a* Id.
- b* Ead. ep. Mars grad. cum spoliis.
- a* IMP. CAES. NER. TRAIAN. OPTIM. AVG. GER. DAC. PARTHICO. Laur.
- b* P. M. TR. P. COS. VI. P. P. S. P. Q. R. Mars grad. cum spoliis.
- a* Id.
- b* Ead. epigr. Caput solis radiat.
- a* IMP. TRAIANO OPTIMO AVG. GER. DAC. P. M. TR. P. Laur.
- b* COS. VI. P. P. S. P. Q. R. Genius nud. st. d. pat. f. spicas.
- a* IMP. TRAIANVS AVG. GER. DAC. P. M. TR. P. COS. VI. P. P. Laur.
- b* DIVVS PATER TRAIAN. Fig. sed. d. pateram, f. hast. = 34

Plotina.

- a* PLOTINA AVG. IMP. TRAIANI.
- b* CAES. AVG. GERM. DAC. COS. VI. P. P. Fig. sed. d. Vict. f. hast.

Marciana.

Marciana.

- Lot 55 } *a* DIVA AVGVSTA MARCIANA.
 } *b* CONSECRATIO. Aquila.

Matidia.

- Lot 56 } *a* MATIDIA AVG. DIVAE MARCIANAE F.
 } *b* PIETAS AVGVST. Fig. ft. manus super duos puerulos extend.

Hadrianus.

- Lot 57 { *a* IMP. CAESAR TRAIAN. HADRIANVS AVG. Caput Had. laureat.
 } *b* P. M. TR. P. COS. DES. II. In area PIETAS. Pietatis typus.
 } *a* Id.
 } *b* P. M. TR. P. COS. II. in area FEL. AVG. Fig. stans, d. caduc.
 } f. cornucop.
 } *a* HADRIANVS AVG. COS. III. P. P. Caput laureatum.
 } *b* ANNONA AVG. Modius cum spicis, et papavere.
 } *a* Id. laur.
 } *b* FELICITAS AVG. Fig. ft. d. caduceum, f. lauri ramum.
 } *a* Id. nud.
 } *b* FIDES PVBLICA. Fig. ft. d. spicas, f. vas fructuum.
 } *a* Id. nud.
 } *b* FORTVNA AVG. Fig. ft. d. temon. f. cornucop.
 } *a* Id. nud.
 } *b* MONETA AVG. Fig. ft. d. bilan. f. corn.
 } *a* Id. nud.
 } *b* SALVS AVG. Fig. ft. pateram praebet serpenti ex ara ascendenti.
 } *a* Id. nud.
 } *b* VICTORIA AVG. Victoria ft. dextram ori admovet, f. ramum.
 } *a* Idem capite laureato.
 } *a* Id. nud.
 } *b* VOTA PVBLICA. Fig. togata sacra faciens ad aram.
 } *a* Id. laur.
 } *b* GERMANIA. Fig. ft. d. hast. f. clyp.
 } *a* Id. nud.
 } *b* ROMVLO CONDITORI. Mars grad. cum spoliis.
 } *a* Id. nud.
 } *b* TELLVS STABIL. Fig. ft. cum aratro, et spicis.
 } *a* Id. nud.
 } *b* VICTORIA AVG. Victoria sed. d. pater. f. palm.
 } *a* Id. laur.
 } *b* PIETAS AVG. Fig. ft. ad aram levatis manib.
 } *a* Id. laur.
 } *b* ROMA FELIX. Roma gal. sed. d. ram. f. hast.
 } *a* Id. laur.
 } *b* RESTITVTORI HISPANIAE. Imp. sublevans fig. genuflexam
 } ramum tenentem, pone cuniculus.
 } *a* Id. nud.
 } *b* ADVENTVS AVG. Duae figg. dextras jung.
 } *a* Id. nud.
 } *b* HISPANIA. Fig. procumb. d. ram. pone cuniculus.

a Id.

- a* Id. nud.
b ITALIA. Fig. mul. st. d. hast. puram, f. cornucop.
a Id. cap. laur.
b AFRICA. Fig. procumbens, cujus caput elephantis prebosside ornat. d. scorpionem, f. cornucop.
a Id.
b NILVS. Fluvii typus decumbens, f. cornucop.
a HADRIANVS AVG. COS. III. P. P. Laur.
b AEGYPTOS. Mulier decumb. d. fistrum, f. calathrum fructuum, pone Ibis.
a Id. nud.
b FELICITAS AVG. Duae figurae st. dextras jungentes.
a Id.
b FORT. REDVCI. Imper. et Fortuna dextras jung.
a Id. laur.
b RESTITVTORI GALLIAE. Imp. cum sceptro dextram porrigit figurae procumbenti.
a IMP. CAES. TRAIAN. HADRIAN. OPT. AVG. GER. DAC. Laur.
b PARTHIC. DIVI TRAIAN. AVG. F. P. M. TR. P. COS. P. P. infra CONCORD. Fig. sed. d. pater.
a Id. infra, IVSTITIA.
a IMP. CAESAR TRAIAN. HADRIANVS AVG. Laur.
b P. M. TR. P. COS. III. Mul. st. d. caput folis, f. lunae praeferens.
a Id.
b P. M. TR. P. COS. III. infra, LIBERAL. AVG. III. Congiarium duabus figuris.
a Idem typus cum quatuor figuris. = 32

- a* Id.
b P. M. TR. P. COS. III. Fig. st. d. bilanc. f. cornucop.
a Id.
b Ead. ep. Victoria grad. cum tropaeo.
a Id.
b Ead. ep. Pallas sed. d. Victor. f. hast.
a Id.
b Ead. epigr. Infra, CLEM. Fig. st. ad aram d. pater. f. hast.
a Id.
b Ead. epigr. Infra, CONCORD. Fig. sed. d. pater.
a Id.
b Ead. ep. Infra, FORT. RED. Fig. sed. d. tem. f. cornucop.
a Id.
b Ead. ep. Infra, LIB. PVB. Fig. sed. d. ramum, f. hast.
a Id.
b Ead. ep. Infra, SALVS AVG. Fig. sedi ad aram, d. pateram, praebet serpenti.
a Id.
b Ead. ep. Infra, PAX. Fig. st. d. ram. f. corn.
a Id.
b Ead. ep. Fig. sed. d. Palladium, f. lauri ram.

a Id.

- a* Id.
b Ead. ep. Navis.
a Id.
b Ead. ep. Fig. fed. d. pateram.
a Id.
b Ead. ep. In area, AET. AVG. Fig. ft. utraque manu caput
 folis et lunae.
a Id.
b Ead. ep. In area, PRO. AVG. Fig. ft. d. bacillum, ad pedes
 globum f. haft.
a Id.
b Ead. ep. Genius nud. ft. ad aram, d. pater. f. spicas.
a Id.
b Ead. ep. Fig. fed. d. pater. praebet serpenti ex ara ascend.
a Id.
b Ead. ep. Mars gradiens cum spoliis.
a HADRIANVS AVGVSTVS P. P. Laur.
b TRANQVILLITAS AVG. infra, COS. III. Fig. ft. d. haft.
a Id.
b COS. III. infra, FORT. RED. Fig. fed. d. tem. f. cornucop.
a Id.
b COS. III. Fig. ft. d. haft. f. scut.
a HADRIANVS AVGVSTVS. Laur.
b COS. III. Luna cum astro.
a Id.
b COS. III. Luna cum septem stellis.
a Id. laur.
b COS. III. Fig. ft. d. telum, f. arcum.
a Id. laur.
b COS. III. Pudicitiae stantis typus.
a Id. laur.
b COS. III. Fig. fed. d. pateram.
a Id. laur.
b COS. III. Fig. fed. ad modium spicarum, d. pomum, f. cornucop.
a Id. laur.
b COS. III. Aquila retrosp. fulmini infist.
a Id. laur.
b COS. III. Victoria fed. d. fert. f. palm.
a Id. laur.
b COS. III. Pallas armis infid. d. haft. f. paraz.
a Id. laur.
b COS. III. Neptunus ft. d. delph. f. trid. d. pede globo imposito.
a Id. laur.
b COS. III. Miles ft. d. spiculum, f. paraz. f. pede galeae imposito.
a Id.
b COS. III. Victoria ft. cum palma erecta.
a Id.
b COS. III. Fig. ft. ad aram, d. pat. f. cornucop.

- a* Id. *b* COS. III. Fig. f. d. elata, f. cornucop.
a IMP. CAES. TRAIAN. HADRIAN. OPT. AVG. GER. DAC. Laur.
b PARTHIC. DIVI TRAIAN. AVG. F. P. M. TR. P. COS. P. P.
 Duo Impp. dextras jung.
a IMP. CAES. TRAIAN. HADRIANO AVG. DIVI TRA. Laur.
b PARTH. F. DIVI NER. NEP. P. M. TR. P. COS. infra PAX. Fig.
 ft. ram. f. corn. = 36

Sabina.

- Lot 59 *a* SABINA AVGVSTA HADRIANI AVG. P. P. *b* CONCORDIA AVG.
 Fig. fed. d. pater.
a Ut. I. *b* PVDICITIA. Stans.
a Id. Fig. sedens, dextra Victoriolam, sinistra bacillum.
a SABINA AVGVSTA. *b* VENERI GENETRICI. Venus ft. d. ve-
 lum levans, f. pomum.
a Id. *b* CONCORDIA AVG. Fig. fed. d. pat. f. hast.
a Id. *b* IVNONI REGINAE. Fig. ft. d. pater. f. hast.
a Id. *b* CONCORDIA AVG. Fig. stans, d. pater. f. cornucop.

Aelius.

- a* L. AELIVS CAESAR. Caput nud. *b* TR. POT. COS. II. infra,
 CONCORD. Fig. fed. d. pater. f. cornucopiae nixa.
a Id. *b* TR. POT. COS. II. in area, PIETAS. Fig. ft. levatis
 manibus ad aram.
a Id. *b* TR. POT. COS. II. Fig. ft. ad aram, d. levata.

Antoninus Pius.

- a* IMP. T. AEL. CAES. HADR. ANTONINVS. Caput Antonini nudum.
b AVG. PIVS P. M. TR. P. COS. II. Vasa sacerdotalia.
a Id. caput laur. *b* Ead. epigr. Dextrae junctae tenent caduceum.
a ANTONINVS AVG. PIVS P. P. TR. P. COS. III. Antonini caput laureat.
b AVRELIVS CAESAR AVG. PII F. COS. Caput Aurelii nudum.
a Cap. Ant. nud. ead. epigr. *b* APOLLINI AVGVSTO. Fig. stans,
 d. pater. f. lyram.
a Cap. laur. ead. epigr. *b* AEQVITAS AVG. Aequitatis typus
 cum bilanci.
a Id. *b* MONETA AVG. Monetae typus cum bilanci et cornucop.
a ANTONINVS AVG PIVS P. P. Cap. nud. *b* TR. POT. COS. III.
 Modius cum spicis et papavere.
a ANTONINVS AVG. PIVS P. P. COS. III. *b* ANNONA AVG.
 Modius, etc. ut in priori.
a Id. *b* CLEMENTIA AVG. Fig. mulieb. ft. d. pat. f. hast.
a Id. *b* ITALIA. Italiae typus capite turrato fed. super glob. d.
 cornuc. f. hastam.
a Id. *b* GENIO SENATVS. Fig. togata ft. d. ramum, f. hast.
a Id. *b* ANNONA AVG. Modius cum spicis et papavere.
a Id. *b* IMPERATOR II. Victoria, d. tertum, f. palmam.
a Id. *b* Ead. epigr. Duo cornucop. intermedio caduceo.
a Id. *b* COS. III. DES. IIII. Fig. mulieb. ft. d. ramum, f. cornuc.
a ANTONINVS AVG. PIVS P. P. Cap. laureat. *b* COS. IIII.
 Fulmen mensae impositum.
a Id. *b* Ead. epigr. Dextrae junctae caduceum tenent.

Lot 59 continued.

Lot 60

- a* ANTONINVS AVG. PIVS P. P. TR. P. XI. Cap. laureat. *b* COS. IIIII.
Fig. togata st. ad aram, d. pateram.
- a* Idem in omnibus.
- a* Id. *b* Ead. epigr. Fig. st. d. spicas supra modium, f. bacilli.
- a* Id. *b* Ead. epigr. Fig. st. d. caduceum, f. cornucop.
- a* Id. *b* Ead. epigr. Fig. st. d. temonem, f. cornucop.
- a* TR. P. XII. *b* COS. IIII. Fig. st. d. pateram, praebeet
serpenti ex ara ascendenti, f. temonem, supra globum.
- a* Id. *b* Ead. epig. Fig. st. ad aram, d. spicas, f. ancoram.
- a* Id. *b* Ead. epig. Monetae typus cum bilanc. et cornucop. = 319
- a* IMP. CAES. T. AEL. HADR. ANTONINVS AVG. PIVS P. P. Cap. laureat.
b TR. POT. XV. COS. IIII. infra PAX. Fig. st. d. ramum, f. hastam.
- a* Id. *b* Ead. epig. infra TRANQ. Fig. stans, d. temonem, f. spicass.
- a* ANTONINVS AVG. PIVS P. P. TR. P. XVI. Cap. laur. *b* COS. IIIII.
Fig. st. d. spicas, sin. imponit panario.
- a* Idem in omnibus.
- a* Id. *b* Ead. epigr. Fig. st. ad aram.
- a* Id. *b* Ead. epigr. Fig. stans, d. capedunc. f. palladium.
- a* Idem TR. T. XVII. *b* Id. typ. et epig.
- a* ANTONINVS AVG. PIVS P. P. IMP. Cap. laureat. *b* TR. POT.
XIX. COS. IIII. Fig. st. d. spicas, ad sin. vas fructuum.
- a* Id. *b* Ead. epigr. Fig. sedens cum cornucop.
- a* Id. *b* TR. POT. XXI. COS. IIII. Fig. st. d. spicas super mod.
f. temonem, f. rostrum navis.
- a* Id. in omnibus.
- a* Id. in omnibus.
- a* ANTONINVS AVG. PIVS P. P. TR. P. XXII. Cap. laur. *b* PAC.
AVG. COS. IIII. Fig. st. d. ramum, f. hastam.
- a* Id. *b* COS. IIII. Fig. st. d. simpulum, f. hast. transversam.
- a* Id. *b* TEMPLVM DIVI AVG. REST. infra COS. IIII. Templum
Octo columnarum.
- a* Id. TR. P. XXIII. *b* FELIC. SAEC. COS. IIII. Fig. st. d. cadu-
ceum, f. velles sublevans.
- a* Id. *b* FORTVNA COS. IIII. Fortunae typus d. temonem.
- a* ANTONINVS AVG. PIVS P. P. Cap. laureat. *b* TR. POT. COS. IIII.
infra LIB. IIII. Fig. st. d. tesseram frumentar. f. cornucop.
- a* Id. *b* Ead. epigr. Fig. st. d. labarum, f. cornucop.
- a* DIVVS ANTONINVS. Nud. *b* DIVO PIO. Ara.
- a* Id. *b* CONSECRATIO. Rogus.
- a* Id. *b* Ead. ep. Aquila arae insistens.
- a* Id. *b* Ead. ep. Aquila globo infist.
Faustina Antonini.
- a* FAUSTINA AVG. ANTONINI AVG. P. Caput Faustinae.
b CONCORDIA AVG. Fig. st. d. pateram, f. cornucop.
- a* FAUSTINA AVGVSTA. *b* IVNONI REGINAE. Fig. stolata,
pater. f. hastam, ad pedes pavo.
- a* DIVA AVGVSTA FAUSTINA. *b* CONCORDIAE. Antoninus
Faustina dextras jungentes.
- a* Id. *b* PIETAS AVG. Fig. stans, ad aram sacra faciens.

a I

- a* Id. *b* AVGVSTA. Lectisternium cum hasta per transversum.
a Id. *b* AETERNITAS. Fig. cap. radiato stans, d. vest. fuble-
 vat, f. bacillum.
a DIVA FAVSTINA. *b* CERES. Fig. st. d. spicas, f. facem longam.
a Id. *b* AVGVSTA. Fig. stolata sed. d. pater. f. hastam.
a Id. *b* Ead. epigr. Fig. stolata st. d. hastam, f. vestem.
a Id. *b* Fig. stolat. et velat. st. ad aram, d. pateram, f. icunculam.
a Id. *b* Fig. stolat. st. d. facem, f. bacillum.
a Id. *b* Fig. stolat. et velat. st. ad aram, d. pat. f. vestem.
a Id. *b* Fig. st. d. globum, f. clypeum.
a Id. *b* Fig. stolata st. d. spicas, f. facem.
a Id. *b* Fig. st. dextra extensa, f. facem.
a Id. *b* Fig. st. d. capedunculam, f. palladium.
a Id. *b* Fig. st. d. hastam. = 40.
a Ead. epigr. Caput Faustinae velatum et corona e spicis ornatum.
b Ead. epigr. cum prioribus. Fig. st. utraque manu facem.
a DIVA FAVSTINA. Caput Faustinae. *b* AETERNITAS. Lecti-
 sternium cum hasta per transversum et pavone.
a Id. *b* Ead. epigr. Fig. stolat st. d. globum, f. velum volitans
 tenens.
a Id. *b* Fig. st. d. globum, f. temonem.
a Id. *b* Fig. st. d. phoenic. f. vestem levans.
a Id. *b* Fig. stolat st. d. extensa, f. bacillum.
a Id. *b* CONSECRATIO. Fig. velat. et stola st. d. spicas, f. facem.
a Id. *b* Ead. epigr. Pavo cauda demissa.
a Id. *b* AED. DIV. FAVSTINAE. Templum sex columnis ornatum,
 in quo Faustina sedens.

M. Aurelius.

- a* AVRELIVS CAESAR AVG. PII F. COS. Caput Aurelii nudum.
b ANTONINVS AVG. PIVS P. P. TR. P. COS. III. Caput Antonini
 laureat.
a Id. *b* PIETAS AVG. Vasa sacerdotalia.
a Id. *b* COS. II. Fig. st. d. ramum, f. cornucop.
a Idem in omnibus.
a Id. *b* Fig. mulieb. gradiens, d. extensa, f. vestem.
a Id. *b* VIRTVS COS. II. Miles st. d. hastam, f. parazonium,
 dex. pede calcat galeam.
a Id. *b* TR. POT. VI. COS. II. Fig. milit. st. ad aram, d. pat.
 f. signum militare.
a Id. *b* TR. POT. X. COS. II. Fig. paludata cum galea, d.
 parazon. f. hastam.
a Id. *b* TR. POT. XI. COS. II. Idem typus.
a Id. *b* TR. POT. XII. COS. II. Fig. st. d. caduceum, f. hastam.
b Id. *b* TR. POT. XV. COS. III. Mulier st. duos puerulos ulnis
 gestans, hinc inde duo alii pueri adstantes.
a IMP. M. AVREL. ANTONINVS AVG. Caput nud. *b* CONCORD.
 AVG. TR. P. XV. infra COS. III. Fig. sed. d. pat. pone cornucop.
a Id. *b* PROV. DEOR. TR. P. XVI. COS. III. Fig. st. d. globum,
 f. cornucop.

Lot 61 continued.

- a* Id. *b* CONCORD. AVG. TR. P. XV. infra COS. III. Id. typ. cum penultim.
a Ead. epig. Caput laureat. *b* Ead. epig. et typus cum prioribus
a Cap. nud. *b* . . . TR. P. XVII. Fig. sed. d. pat. f. fellae innixae
a M. ANTONINVS AVG. Caput laur. *b* PRO. DEOR. TR. P. XVIII. COS. III. Fig. st. d. glob. f. cornucop.
a M. ANTONINVS AVG. FIL. PII. Cap. laur. *b* CONCORD. AVG. TR. P. XVII. infra COS. III. Fig. sed. d. pat. f. fellae incumbens cum cornucop.
a ANTONINVS AVG. ARMENIACVS. Cap. laureat. *b* P. M. TR. P. XVII. IMP. II. COS. III. Miles stans, d. hastam, f. clypeum
a Id. *b* Ead. epig. Armenus captiv. armis incumbens, infra ARMEN. = 333
 Lot 62
a Ead. epig. Cap. nud. *b* P. M. TR. P. XIX. IMP. COS. III. Miles galeat. cum hasta et clypeo.
a M. ANTONINVS AVG. ARM. PARTH. MAX. Cap. laureat. *b* TR. P. XX. IMP. III. COS. III. Victoria st. d. palmam, f. clypeum arbori imponit, in quo VIC. PAR.
a Id. *b* Ead. epig. infra FAX. Pacistypus, d. ramum, f. cornucop.
a Id. *b* TR. P. XXI. IMP. III. COS. III. Fig. st. d. bacillum, f. hastam, ad pedes globus.
a Id. *b* TR. P. XXII. IMP. V. COS. III. Fig. sed. d. bilancem, f. cornucop.
a Id. *b* TR. P. XXIII. IMP. V. COS. III. Id. typus.
a Id. *b* FORT. RED. TR. P. XXIII. IMP. V. infra COS. III. Fortuna redux sedens, d. temon. f. cornucop.
a M. ANTONINVS AVG. TR. P. XXIII. Cap. laur. *b* LIBERAL. AVG. V. COS. III. Fig. st. d. tesseram frumentar. f. cornucop.
a Id. TR. P. XXIII. *b* SALVTI AVG. COS. III. Fig. stolata cap. pat. praebet serpenti ab ara ascendenti, f. hastam.
a Id. *b* FELICITAS AVG. COS. III. Fig. st. d. caduceum, f. hastam.
a Id. *b* COS. III. Fig. stolat. st. d. temonem, f. cornucop.
a . . . TR. P. XXV. *b* COS. III. Jupiter sedens cum fulmine et hastam
a Id. *b* COS. III. Roma galeata sed. super thorac. d. Victoriolam, f. hastam.
a . . . TR. P. XXVI. *b* IMP. VI. COS. III. Miles armatus cum clypeo et hasta.
a Id. *b* Ead. epig. Fig. st. d. bilancem, f. cornucop.
a M. ANTONINVS AVG. GERM. TR. P. XXIX. Cap. laur. *b* IMP. VII. COS. III. Victoria sed. d. pat. f. palmam.
a Id. *b* LIBERAL. AVG. VI. IMP. VII. COS. III. Fig. stolat. cap. tesseram frumentar. f. cornucop.
a Id. M. ANTONINVS AVG. GERM. SARM. Cap. laur. *b* TR. P. XXIX. IMP. VIII. COS. III. Fig. paludat cum galea, d. Victoriolam, f. hast.
a Id. *b* TR. P. XXX. IMP. VIII. COS. III. Fig. st. cum bilancem, f. cornucop.
a Id. *b* Ead. epig. Fig. stolat. d. hast. f. cornucop.

a M

- a* M. AVREL. ANTONINVS AVG. *b* TR. P. XXXIII. IMP. X. COS. III. P. P. Fig. stolata sed. d. florem praebet serpenti ascendenti.
- a* DIVVS M. ANTONINVS PIVS. Cap. nud. *b* CONSECRATIO. Aquila retrospectiva fulmini insistit.
- a* Id. *b* Aquila reflexo capite lauream rostro tenens.
Faustina Junior.
- a* FAVSTINAE AVG. PII AVG. FIL. Caput Faustinae. *b* LAETITIAE PVBLICAE. Fig. stolata st. d. capedunculam, f. hastam.
- a* Idem in epigr. et typo.
- a* Id. *b* CONCORDIA. Fig. sed. d. ramum, f. cornucop.
- a* Id. *b* VENVS. Venus stans, d. pomum, f. vestem sublevat.
- a* FAVSTINA AVGVSTA. *b* AVGVSTI PII FIL. Typus ut in priori.
- a* Id. *b* SAECVLI FELICIT. Duo pueruli lectisternio insidentes.
- a* Id. *b* TEMPOR. FELIC. Fig. mulieb. st. duos puerulos ulnis gestans, quatuor pueris hinc inde adstantibus.
- a* Id. *b* FECVND. AVGVSTAE. Typus ut in priori.
- a* Id. *b* FECVNDITAS. Fig. mulieb. st. d. puerulum, f. hastam.
- a* Id. *b* FORTVNAE MVLTIBRI. Fig. mulieb. sed. d. temon. f. corn.
- a* Id. *b* MATRI MAGNAE. Cybele cap. turrato sed. d. spicas, f. tympano innixa, adstante leone.
- a* Id. *b* VENVS. Fig. mulieb. st. d. pomum, f. vestes sublevat.
- a* Id. *b* VENVS. Venus st. d. columbam, f. hast. pur.
- a* Id. *b* IVNO. Fig. stolata, d. pat. f. hast. ad pedes pavo.
- a* Id. *b* IVNONI REGINA. Idem typus.
- a* Id. *b* Ead. epigr. Juno sed. d. pat. f. hast. ad pedes pavo. = 39
- Lot 63 *a* Id. *b* DIANA LVCIF. Fig. mulieb. st. utraque manu facem gestat.
- a* Id. *b* CERES. Fig. mulieb. sed. d. pat. f. hast.
- a* Id. *b* VESTA. Fig. velat. sed. d. Victoriolam, f. hast.
- a* Id. *b* SALVS. Fig. sed. d. pat. serpenti erecto, f. fellae innixa.
- a* Id. *b* HILARITAS. Fig. stolata st. d. palmam, f. cornucop.
- a* DIVA FAVSTINA. *b* CONSECRATIO. Pavo cauda demissa.
- a* Id. *b* Ead. epigr. Luna cum septem stellis.
- a* Id. *b* Ead. epigr. Ara.
- a* FAVSTINAE AVG. PII AVG. FIL. *b* DEDICATIO AEDIS. Templum pulcherrimum sex columnarum. *Petiit a Senatu (Imp. M. Aurelius) ut Honores Faustinae, Aedemque decernerent. Jul. Capitol. Lucius Verus.*
- a* IMP. L. VERVS AVG. Veri caput nud. *b* PROV. DEOR. TR. P. III. COS. II. Providentiae typus, d. globum, f. cornucop.
- a* L. VERVS AVG. ARMENIACVS. Cap. laureat. *b* TR. P. IIII. IMP. II. COS. II. Mars galeat. st. d. hast. f. clypeum.
- a* L. VERVS AVG. ARM. PARTH. MAX. Cap. laur. *b* TR. P. VI. IMP. IIII. COS. II. infra PAX. Pacis typus d. ramum, f. cornuc.
- a* Id. *b* FORT. RED. TR. P. VIII. IMP. V. COS. III. Fortuna sedens d. temon. f. cornucop.
- a* Id. *b* Ead. epigr. Fig. sed. d. bilanc. f. cornucop.
- a* DIVVS VERVS. Cap. nud. *b* CONSECRATIO. Rogus.
- a* Id. *b* Ead. epigr. Aquila.

Lot 63 continued.

- Lucilla.*
- a* LVCILLAE AVG. ANTONINI AVG. P. P. *b* IVNONI LVCINAE. Fig. st. d. extend. f. cornucop.
 - a* Id. *b* VOTA PVBLICA. In laurea.
 - a* Id. *b* CONCORDIA. Fig. sed. d. pat. f. fellae innix.
 - a* Id. *b* PIETAS. Pietatis typus ad aram sacra faciens.
 - a* LVCILLA AVGVSTA. *b* VENVS VICTRIX. Fig. st. d. icunculam.
 - a* Id. *b* PVDICITIA. Fig. velat. sed. d. pectori admovet.
 - a* Id. *b* IVNONI LVCINAE. Fig. sed. d. florem, f. infantem.
- Commodus.*
- a* IMP. L. AVREL. COMMODVS AVG. GERM. SARM. Cap. Com. laur.
 - b* TR. P. II. COS. II. Fig. st. d. pat. porrectam serp. ex ara ascend.
 - a* L. AVREL. COMMODVS AVG. *b* TR. P. III. IMP. III. COS. II. P. P. Victoria sed. d. fertum, f. palmam.
 - a* M. COMMODVS ANTONINVS AVG. *b* TR. P. VI. IMP. IIII. COS. III. P. P. Fig. st. sacra faciens ad aram, f. cornucop.
 - a* Id. *b* Ead. epigr. Duo captivi sedentes ad tropaeum.
 - a* M. ANTONINVS COMMODVS AVG. *b* TR. P. VII. IMP. IIII. COS. III. P. P. Figura milit. st. d. Victoriol. f. hast.
 - a* Id. *b* LIB. AVG. TR. P. VII. IMP. IIII. COS. III. P. P. Fig. st. d. tesseram frument. f. cornucop.
 - a* M. COMMODVS ANTONINVS AVG. *b* TR. P. VIII. IMP. VI. COS. IIII. Pallas armata st. d. telum, f. clypeum.
 - a* Id. *b* Ead. epigr. Mars gradiens cum spoliis.
 - a* M. COMM. ANT. AVG. P. BRIT. *b* P. M. TR. P. VIII. IMP. VII. COS. III. P. P. infra ANN. Fig. st. d. palladium, f. cornucop. ad pedes a dextris panarium cum spicis, a sinistris prora navis.
 - a* M. COMM. ANT. P. FEL. AVG. BRIT. *b* LIB. AVG. VI. P. M. TR. P. XI. IMP. VII. COS. V. P. P. Fig. st. d. tesser. frumentar. f. corn.
 - a* Id. *b* P. M. TR. P. IX. IMP. VII. COS. V. P. P. Imp. sed. d. globum, f. schedam.
 - a* Id. *b* Ead. epigr. Jupiter sed. d. fulmen, f. hastam. = 35
- Lot 64
- a* Id. *b* SAEC. FEL. P. M. TR. P. XI. IMP. VII. COS. V. P. P. Victoria stans, d. inscribit clypeo VOLDE.
 - a* Id. *b* FORTVNAE MANENTI. infra C. V. P. P. Fortuna sed. d. equum fraeno retinet, f. cornucop.
 - a* Id. *b* LAETITIA AVG. Fig. st. d. spicas, f. temonem tenet.
 - a* Id. *b* AVCT. PIET. P. M. TR. P. XII. IMP. VIII. COS. V. P. P. Fig. mulieb. sacra faciens Isidi cujus cultum restituit Commodus.
 - a* Id. *b* P. M. TR. P. XII. IMP. VIII. COS. V. P. P. Fig. st. d. caduceum, f. hastam.
 - a* Id. *b* Fig. nud. Mercurii, ut videtur, cum petaso in capite, d. extensa, f. caduceum.
 - a* Id. *b* LIB. AVG. P. M. TR. P. XV. COS. VI. Libertas stans.
 - a* Id. *b* GENIO COMMODI COS. VI. Genius seminudus stans ad aram, d. pat. f. cornucop.
 - a* Id. *b* CONC. COM. P. M. TR. P. XVI. COS. VI. Fig. st. d. pat. f. hast.
 - a* Id. *b* APOL. PADAT. P. M. TR. P. XVI. COS. VI. Apollo st. d. ramum, f. imponit lyrae columnae imposit.

Lot 64 continued.

- a* AEL. AVREL. COMM. AVG. P. FEL. *b* P. M. TR. P. XVII.
IMP. VIII. COS. VI. P. P. Fig. st. d. baculum nodosum, f. cornuc.
a Id. *b* Ead. epig. Fig. sedens cum hasta, ante eam puerulus.
a Id. *b* LIB. AVG. P. M. TR. P. XVII. COS. VII. P. P. Liber-
tatis typus cum pileo et bacillo.
a Id. *b* LIB. AVG. VIII. P. M. TR. P. XVII. COS. VII. P. P.
Fig. st. d. tesser frument. f. cornucop.
a Ead. epig. Caput Commodi leonis pelle tectum. *b* HERCVLI
ROMANO AVG. Arcus clava et pharetra.
a Id. *b* HERCVL. ROMAN. AVGV. Cum clava in laurea.
Crispina.
a CRISPINA AVGVSTA. *b* CONCORDIA. Dextrae junctae.
a Id. *b* HILARITAS. Fig. st. d. palmam, f. cornucop.
a Id. *b* VENVS. Fig. st. d. pomum.
a Id. *b* IVNO. Fig. st. d. pat. f. hast. pone pavo.
Pertinax.
a IMP. CAES. P. HELV. PERTIN. AVG. Cap. Pertinacis laureat.
b AEQVIT. AVG. TR. P. COS. II. Aequitatis typus, d. bilancem,
f. cornucop. = 24

- a* Id. LAETITIA TEMP. COS. II. Fig. st. d. corollam, f. hastam.
Didius Julianus.
a IMP. CAES. M. DID. SEV. IVLIANVS AVG. Cap. Juliani laureat.
b P. M. TR. P. COS. Fortuna stans, d. temonem, f. cornucop.
Manlia Scantilla.
a MANLIA SCANTILLA AVG. Caput Scantillae. *b* IVNO REGINA.
Scantilla stolata sub Junonis effigie, d. pat. f. hast. ad pedes
pavo. = 3

- Pescennius Niger.*
a IMP. CAES. PESC. NIGERIVS AVG. Pescennii caput laureat.
b VICTORIAE AVG. Victoria d. corollam, f. vestes sublevat.
Albinus.
a IMP. CAES. D. CLO. SEP. ALB. AVG. Albini caput laureat.
b VICT. AVG. COS. II. Vict. gr. d. corollam, f. palmam.
a D. CLOD. SEPT. ALBIN. AVG. Caput nudum. *b* COS. II.
Aesculapius st. cum baculo. = 3

- a* IMP. CAES. D. CLO. SEP. ALB. AVG. Cap. laureat. *b* FIDES
LEGION. COS. II. Dextrae junctae cum aquila legionaria intermedia.
a Id. *b* Ead. epig. Duo signa milit. intermedia aquila legion.
a Id. *b* GEN. LVG. COS. Genius Lugduni, ubi pervenit e Britannia
per Galliam Albinus contra Severum, st. d. hast. f. cornucop.
a Id. *b* ROMAE AETERNAE. Roma galeat. clyp. infid. d.
Victoriol. f. hast. = 4

- a* Id. *b* AEQVITAS AVG. COS. II. Aequitat. typ. d. bilanc. f. cornuc.
a Id. *b* MINERV. PACIF. Minerva st. d. ram. olivae, f. clyp. et hast.
Severus.
a IMP. CAE. L. SEP. SEV. PERT. AVG. Severi cap. laur. *b* VICT.
AVG. TR. P. COS. Vict. grad. d. fert. f. palmam.
a Id. *b* VIRT. AVG. TR. P. COS. Fig. milit. st. d. Victoriol. f. hast.
a Id:

- a* Id. *b* LEG. XIII. GEM. M. V. infra TR. P. COS. Aquila legion. inter duo sign. milit.
- a* L. SEPT. SEV. PERT. AVG. IMP. V. *b* P. M. TR. P. III. COS. P. P. Pallas st. d. hast. f. clyp.
- a* Id. IMP. IIII. *b* APOLLINI AVGVSTO. Fig. st. d. pat. f. hastam.
- a* Id. IMP. VII. *b* P. M. TR. P. III. COS. II. P. P. Fig. st. d. temon. sup. glob. f. cornucop.
- a* Id. IMP. VIII. *b* ADVENTVI AVG. FELICISSIMO. Imp. eques dext. extend.
- a* Id. IMP. VIII. *b* MVNIFICENTIA AVG. Elephas.
- a* SEVERVS PIVS AVG. *b* PART. MAX. P. M. TR. P. VIII. Duo captivi fed. ad tropaeum.
- a* Id. *b* . . . TR. P. X. Captivi ut supra.
- a* L. SEPT. SEV. PERT. AVG. IMP. X. Laur. *b* VICT. AVG. COS. II. P. P. Vict. grad. d. fert. f. palm.
- a* Id. *b* CONCORDIAE MILITVM. Fig. mul. st. utraque signum mil.
- a* Id. *b* . . . TR. P. XI. COS. III. Fig. fed. d. temonem, f. cornucop.
- a* Id. *b* FVNDATOR PACIS. Fig. togata st. d. ramum olivae.
- a* Id. *b* RESTITVTOR VRBIS. Roma gal. fed. d. Vict. f. hast.
- a* Id. *b* FELICITAS AVG. Fig. st. d. caduc. f. cornucop.
- a* Id. *b* VOTA SVSCEPTA XX. Fig. togat. sacra faciens ad aram.
- a* Id. *b* AFRICA. Africae typus, proboscide Eleph. cap. ornat. in tunica spicas, pro pedibus Leo.
- a* Id. *b* ADVENT. AVG. Imp. eques praecurrente milite.
- a* Id. *b* INDVLGENTIA AVG. IN CARTH. Cybele vecta leone currente, d. fulmen, f. sceptrum.
- a* L. SEPT. SEV. AVG. IMP. XI. PART. MAX. Laur. *b* AEQVITATI AVGG. Fig. st. d. bilanc. f. corn.
- a* Id. *b* VICT. PARTHICAE. Vict. grad. d. fert. f. trop. ad pedes captivus.
- a* Id. *b* VICTORIAE AVGG. FEL. Vict. gr. cum clyp.
- a* Id. *b* COS. II. P. P. Vict. grad. d. fert. f. palm.
- a* Id. *b* ANTONINVS PIVS AVG. Cap. Caracallae laur.
- a* L. SEP. SEVERVS PER. AVG. P. M. IMP. XI. Laur. *b* VICTORIA AVG. COS. II. P. P. Vict. gr. d. fert. f. palm.
- a* SEVERVS AVG. PART. MAX. *b* RESTITVTOR VRBIS. Fig. nud. st. d. pat. ad aram, f. pilum.
- a* IMP. CAE. L. SEP. SEV. PER. AVG. COS. II. *b* FORTVNA REDVX. Fortunae typ. d. temon. f. cornucop.
- a* Id. *b* SAECVLI FELICITAS. Luna cum septem stellis.
- a* SEVERVS PIVS AVG. *b* P. M. TR. P. XIII. COS. III. P. P. Jupit. st. d. fulmen, f. hast.
- a* Id. *b* . . . TR. P. XIII. Duo captivi sedent ad tropaeum.
- a* Id. *b* . . . TR. P. XV. Fig. gr. d. fulmen vibraturus, f. hast.
- a* Id. *b* . . . TR. P. XVII. Fig. st. d. serpentem.
- a* SEVERVS PIVS AVG. BRIT. *b* . . . TR. P. XVIII. Jupiter st. inter duos puerulos, d. fulmen, f. hastam.

Julia Domna.

- Lot 69
- a* IVLIA AVGVSTA. *b* ANTONINVS PIVS AVG. Cap. Caracallae laur.
a Id. *b* MATER DEVM. Cybele fed. d. ram. f. crotalo nixa,
 hinc inde leo.
a Id. *b* SAECVLI FELICITAS. Fig. mul. navim ascend. pue-
 rulum gerit, inde ara.
a Id. *b* CERERI FRVGIF. Fig. fed. d. spicas, f. hast.
a Id. *b* HILARITAS. Fig. st. d. palm. f. cornucop.
a Id. *b* PIETAS AVGG. Fig. st. sacra ad aram faciens.
a Id. *b* PIETAS PVBLICA. Fig. st. ad aram extensis manibus.
a Id. *b* VENVS FELIX. Fig. st. d. pomum.
a Id. *b* FELICITAS. Fig. st. d. caduc. f. hast.
a Id. *b* IVNO REGINA. Juno st. d. p̄t. f. hast. pone pavo.
a Id. *b* PVDICITIA. Pudicitiae sedentis typus.
a Id. *b* FORTVNAE FELICI. Fig. st. d. cornucop. f. temon.
a Id. *b* Ead. epigr. Fig. fed. d. elata, f. temon. adstante puerulo.
a Id. *b* IVNO. Fig. st. d. pater. f. hast. pone pavo.
a IVLIA PIA FELIX AVG. *b* MAT. AVGG. MAT. SEN. M. PAT.
 Fig. st. d. ram. f. hast.
a Id. *b* VENVS GENETRIX. Venus fed. dextram extend. f. hast.
a Id. *b* LVNA LVCIFERA. Luna bigis vecta.
a IVLIA DOMNA AVG. *b* VESTA. Fig. fed. d. icuncul. f. hast.
Caracalla.
a M. AVR. ANTON. CAES. PONTIF. Caput nud. *b* DESTINATO
 IMPERATORI. Vasa Pontificalia, intermedio capite bovis.
a Id. *b* MARTI VLTORI. Mars gr. cum spoliis.
a ANTONINVS AVGVSTVS. Caput laur. *b* P. SEPT. GETA CAES.
 PONT. Cap. Getae nud.
a Id. *b* SEVERI PII AVG. FIL. Imp. st. d. Victoriol. f. hast.
 ad pedes captiv. fed.
a Id. *b* VICT. AETERN. Victor. gr. utraque manu baltheum
 super clypeo tenens.
a IMP. CAES. M. AVR. ANTONINVS AVG. Cap. rad. *b* MARS VLTOR.
 Mars gradiens cum spoliis.
a Id. laur. *b* SALVS ANTONINI AVG. Fig. st. d. serpent. f. pater.
a Id. laur. *b* P. M. TR. P. COS. P. P. Pallas clypeo infid. d.
 Vict. f. hast.
a Id. laur. *b* FIDES EXERCITVS. Fig. fed. inter duo signa, d.
 aquilam.
a Idem in omnibus.
a Id. rad. *b* VICTOR. ANTONINI AVG. Vict. gr. d. fert. f. palm.
a Id. laur. *b* PONTIF. MAX. TR. P. Roma fed. d. Vict. f. hast.
 et clyp.
a IMP. CAES. M. AVR. ANT. AVG. P. TR. R. Cap. laur. *b* MINER.
 VICTRIX. Fig. st. d. Victoriol. f. hast. ad pedes clyp. pone tropae.
a IMP. ANTONINVS AVG. Laur. *b* VICTORIA AVG. Vict. grad.
 d. fert. f. palm.
a Id. *b* LIBERTAS AVG. Fig. fed. d. pileum, f. hast.
a Id. *b* FIDES MILITVM. Fig. st. d. labar. f. sign. mil.
a Id. *b* PROVID. DEORVM. Fig. st. d. bacill. i. corn. = 35

- Lot 70
- a* IMP. CAES. ANTONINVS AVG. *b* SALVS ANTONINI AVG.
a Id. *b* MARS VICTOR. Mars grad. cum spoliis.
a IMP. ANTONINVS AVG. *b* LIBERALITAS AVG. II. Fig. st. d. tesseram, f. cornucop.
a IMP. ANTONINVS PIVS AVG. *b* ABVNDANTIA. Abundantiaetypus.
a ANTONINVS PIVS AVG. Laur. *b* INDVLGENTIA AVGG. IN CARTH. Cybele leone vecta, d. fulmen, f. hast.
a Id. *b* LIBERALITAS AVGG. VI. Fig. st. d. tesser. f. cornucop.
a Id. *b* LIBERTAS AVG. Fig. st. d. pileum, f. hast.
a Id. *b* PART. MAX. PONT. TR. P. III. Duo captivi sedentes ad tropaeum.
a Id. *b* PONTIF. TR. P. X. COS. II. Miles st. d. hast. f. parazon.
a Id. *b* PONTIF. TR. P. X. COS. III. infra PROF. Imp. equester proficiscens d. hastam.
a Id. *b* PONTIF. TR. P. XII. COS. III. Id. typ. cum penul.
a Id. *b* FIDES MILITVM. Tria signa mil.
a Id. *b* VICTORIA PART. MAX. Vict. gr. d. fert. f. palm.
a Id. *b* RECTOR ORBIS. Fig. nud. st. d. glob. f. hast.
a Id. *b* SECVRIT. IMPERII. Fig. fed. d. capiti admovet, f. hast. ante ara.
a Id. *b* LAETITIA TEMPORVM. Navis cum velo, circa quam animalia multa.
a Id. *b* VOTA SVSCEPTA X. Fig. togata st. ad aram, d. pat.
a ANTONINVS AVG. BRIT. *b* PROPECTIO AVG. Imp. grad. d. hast. subsequente milite cum signo militari.
a ANTONINVS PIVS AVG. BRIT. Laur. *b* PONTIF. TR. P. XIII. COS. III. Fig. fed. d. pater. f. duplex cornucop.
a Id. *b* FIDEI EXERCITVS. Fig. st. cum signo, inter duo signa mil.
a Id. *b* MONETA AVG. Fig. st. d. bilanc. f. cornucop.
a Id. *b* P. M. TR. P. XV. COS. III. P. P. Serapis st. d. extend. f. bac.
a Id. *b* P. M. TR. P. XV. COS. III. P. P. Fig. fed. ad aram, d. pat. f. corn.
a Id. *b* P. M. TR. P. XVI. COS. IIII. P. P. Fig. st. d. pil. f. hast.
a Id. *b* P. M. TR. P. XVI. COS. IIII. P. P. Hercules st. d. ramum, f. clavam, et exuvias.
a ANTONINVS PIVS FEL. AVG. Cap. laur. *b* FELICITAS TEMPORVM. Navis cum remigantibus.
a Id. *b* HILARITAS AVG. Fig. st. d. pat. f. palm. hinc inde puerulus.
a Id. *b* FORTVNA REDVX. Fortuna fed. d. pat. f. cornucop.
a Id. *b* P. M. TR. P. XVI. COS. IIII. P. P. Hercules st. d. ramum, f. clavam.
a ANTONINVS PIVS AVG. GERM. Rad. *b* VENVS VICTRIX. Venus st. d. Vict. f. hast. et clyp.
a Id. *b* P. M. TR. P. XVII. COS. IIII. P. P. Fig. togata st. d. ram. f. bacill.
a Id. *b* P. M. TR. P. XVIII. COS. IIII. P. P. Fig. st. d. caduceus f. hast.

a Id.

- a* Id. *b* Ead. ep. Fig. stans inter duo signa militaria.
a Id. *b* Ead. ep. Apollo st. d. ram. f. lyram super cippum.

Plautilla.

- a* PLAVTILLA AVGVSTA. *b* CONCORDIA AVGG. Fig. st. d. pat.
 f. hast.
a Id. *b* PIETAS AVGG. Fig. st. d. hast. f. puerul.
a Id. *b* VENVS VICTRIX. Venus st. d. pomum, f. palm. hinc
 Cupido, inde clypeus. = 37

- a* PLAVTILLAE AVGVSTAE. *b* PROPAGO IMPERI. Imp, et
 Augusta dext. jungentes.
a Id. *b* CONCORDIAE AETERNAE. Id. typ.

Geta.

- a* P. SEPTIMIVS GETA CAES. Nud. *b* SEVERI PII AVG. FIL.
 Vasa Pontificalia.
a Id. *b* MINERV. SANCT. Fig. galeat. st. d. clyp. f. hast.
a Id. *b* FELICITAS TEMPOR. Fig. st. d. caduc. f. corn.
a Id. *b* PONTIF. COS. Pallas st. d. clyp. f. hast.
a Id. *b* MARTI VICTORI. Mars grad. d. hast. sin. tropaeum.
a GETA CAES. PONT. COS. Nud. *b* VOTA PVBLICA. Fig. st.
 sacra faciens ad aram.
a P. SEPT. GETA CAES. PONT. Nud. *b* NOBILITAS. Fig. st.
 d. hast. f. palladium.
a Id. *b* FELICITAS PVBLICA. Fig. st. d. caduc. f. cornuc.
a Id. *b* PRINC. IVVENT. Fig. st. d. ram. f. hast.
a Id. *b* Ead. epigr. Fig. palud. st. d. sceptr. f. hast. pone
 tropaeum.
a Id. *b* PRINC. IVVENTVTIS. Ut supra.
a Id. *b* SECVRIT. IMPERII. Fig. sed. d. glob.
a Id. *b* VICT. PART. MAX. Vict. grad. d. fert. f. palm.
a P. SEPT. GETA PIVS AVG. BRIT. Laur. *b* FORT. RED. TR.
 P. III. COS. II. P. P. Fig. humi procumb. d. rotae nixa, f.
 cornucop.
a Id. *b* LIBERALITAS AVG. V. Fig. st. d. tessar. f. cornucop.

Macrinus.

- a* IMP. C. M. OPEL. SEV. MACRINVS AVG. Laur. *b* FELICITAS
 TEMPORVM. Fig. st. d. caduc. f. hast.
a Id. *b* FIDES MILITVM. Fig. st. utraque manu signum mil.
a Id. *b* IOVI CONSERVATORI. Jupiter st. d. fulm. f. hast.
 pone puerulus.
a Id. *b* AEQVITAS AVG. Fig. st. d. bil. f. corn.
a Id. *b* SALVS PVBLICA. Fig. sed. d. pat. praebet serpenti ex
 ara ascend. f. hast.
a Id. *b* PROVIDENTIA DEORVM. Fig. st. d. bacill. tangent
 glob. f. cornucop.
a Id. *b* P. M. TR. P. II. COS. P. P. Imp. sed. d. glob. f.
 scipion.

Lot
72

Diadumenianus.
a M. OPEL. ANT. DIADUMENIAN. CAES. Caput Diadum. nud.
b PRINC. IVENTVTIS. Diadum. st. d. aquil. legion, f. sceptr.
pone duo sign. mil. = 25

a Id. b SPES. PVBLICA. Spei stantis typus d. florem.
Elagabalus.
a IMP. ANTONINVS AVG. b P. M. TR. P. H. COS. II. P. P. Fig.
column. mixta d. tangit. glob. bacillo, f. cornucop.
a IMP. ANTONINVS PIVS AVG. Caput laur. b P. M. TR. P. IIII
COS. III. P. P. Fig. st. ad aram, d. pat. f. clavam.
a Id. b Ead. ep. Fig. st. d. globum tangit bacillo, f. corn.
a Id. b INVICTVS SACERDOS AVG. Imp. st. d. pater. f. sceptr.
pone ara, et taurus.
a Id. b ABVNDANTIA AVG. Fig. st. cornucopiae effundens.
a Id. b SACERD. DEI SOLIS ELAGAB. Fig. st. ad aram, d. baculum.
a Id. b SVMMVS SACERDOS AVG. Fig. stans an aram, d. pater.
f. ramum.
a Id. b LIBERTAS AVG. Fig. st. d. pil. f. bac.
a Id. b VICTORIA AVG. Vict. gr. palmam manibus gerit.
a Id. b VICTORIA AVG. Vict. gr. utraque baltheum tenet cum
duobus clypeis.
a Id. b LIBERALITAS AVG III. Liberalitas f. d. tessera. f. cor-
nucop. . . In parte *aversa omnium, stella.*

Julia Paula.
a IVLIA PAVLA AVG. b CONCORDIA. Fig. sed. d. pater.
a Id. b VENVS GENETRIX. Venus sed. d. pomum, f. hast.

Julia Aquilia.
a IVLIA AQVILIA SEVERA AVG. Aquil. caput b CONCORDIA
Imp. togat. dext. Aquiliae porrigens.
a Id. b Ead. epig. Fig. st. ad aram, d. pat. f. cornucop.

Julia Maesa.
a IVLIA MAESA AVG. b FECVNDITAS AVG. Fig. st. dextram
capiti pueruli impon. f. cornucop.
a Id. b PVDCITIA. Fig. sed. d. velum capitis tenet, f. bacul.
Pudicitiae typus.

a Id. b SAECVLI FELICITAS. Fig. st. d. pater. f. caduc. pone ara.
a Id. b Ead. ep. Fig. st. d. aram, d. pat. f. cornucop.
a Id. b PIETAS AVG. Fig. st. sacra faciens ad aram.
a Id. b IVNO. Fig. st. d. pat. f. hast.

Julia Soaemias.
a IVLIA SOAEMIAS AVG. b VENVS CAELESTIS. Venus st. d.
pomum, f. hast. = 23

Lot
73
Idem. b Ead. epigr. Venere sed. et assistente puerulo.
Alexander.
a IMP. SEV. ALEXAND. AVG. Cap. Alexand. laur. b VICTORIA
AVG. Victor. grad. d. fertum, f. palmam.
a Id. b VIRTVS AVG. Fig. sed. d. ram. f. hast.
a Id. b FIDES MILITVM. Fig. sed. inter duo signa. a Id.

Lot 73 continued.

- a Id. b IOVI CONSERVATORI. Jup. st. d. fulm. f. hast. ad pedes
 puerulus.
 a Id. b SALVS PVBLICA. Salutis fed. typus.
 a Id. b PERPETVITATI AVG. Fig. st. d. glob. f. columnae
 nixa cum hast. transversa.
 a Id. b AEQVITAS AVG. Fig. st. d. bilanc. f. corn.
 a Id. b ANNONA AVG. Fig. st. d. vasculum, f. hast. inverf.
 a Id. b LIBERALITAS AVG. III. Fig. st. d. tesser. f. cornucop.
 a IMP. C. M. AVR. SEV. ALEXAND. AVG. Cap. Alexand. laur.
 b P. M. TR. P. COS. P. P. Salus fed. d. pateram praebet serpenti
 ex ara ascendenti.
 a Id. b P. M. TR. P. II. COS. P. P. Idem typus.
 a Id. b P. M. TR. P. III. COS. P. P. Miles st. d. ram. f. hast.
 a Id. b P. M. TR. P. IIII. COS. P. P. Fig. tog. st. ad aram, d. pat.
 a Id. b P. M. TR. P. V. COS. II. P. P. Id. typus.
 a Id. b P. M. TR. P. VI. COS. II. P. P. Id. typus.
 a Id. b Ead. epig. Mars grad. cum spoliis.
 a Id. b Ead. epig. Fig. st. d. bilanc. f. cornucop.
 a Id. b PAX AVG. Fig. grad. d. ram. f. bacul.
 a Id. b P. M. TR. P. VI. COS. II. P. P. Fig. grad. d. ram. f. bac.
 a Id. b VICTORIA AVG. Vict. grad. d. fert. f. palmi.
 a Id. b ANNONA AVG. Fig. st. d. spicas super panar. f. corn.
 a Id. b FIDES MILITVM. Fig. st. utraque signum mil.
 a Id. b IOVI VLTORI. Jupiter fed. d. Vict. f. hast.
 a Id. b LIBERTAS AVG. Fig. st. d. pil. f. hast.
 a Id. b PAX AETERNA AVG. Fig. st. d. ram. f. hast.
 a Id. b PROVIDENTIA AVG. Fig. st. d. globum tangit bacillo,
 f. hast.
 a Id. b LIBERALITAS AVG. IIII. Fig. st. d. tesser. f. corn.
 a IMP. ALEXANDER PIVS AVG. Laur. b IOVI PROPVGNATORI.
 Jupiter grad. d. fulm. f. aquilam.
 a Id. b MARS VLTOR. Mars grad. d. hast. f. clyp.
 a Id. b P. M. TR. P. XI. COS. III. P. P. Sol capite radiato
 gradiens cum flagello.
 a Id. b SPES PVBLICA. Spei stantis typus.
 a Id. b PROVIDENTIA AVG. Fig. st. d. spicas super panar. f.
 cornucop.
- Julia Mamaea.*
- a IVLIA MAMAEA AVG. b FELICITAS PVBLICA. Fig. st. d.
 caduc. f. col. nixa.
 a Id. b IVNO CONSERVATRIX. Juno st. d. pat. f. hast. pone pavo.
 a Id. b VESTA. Vesta st. d. pallad. f. hast.
 a Id. b VENVS VICTRIX. Venus st. d. galeam, f. hast. ad pedes
 clypeus.

= 37

- Lot 74 a Id. b VENVS GENETRIX. Venus st. d. pom. f. hast. ante
 puerulus.
 a Id. b FELICITAS PVBLICA. Fig. fed. d. caduc. f. corn.
 a Id. b IVNO AVGVSTA. Fig. fed. d. florem.

Orbiana.

- Orbiana.*
a SAL. BARBIA ORBIANA. Cap. Orbianae. *b* CONCORDIA
 AVG. Fig. fed. d. pat. f. dupl. cornucop.
Maximinus.
a IMP. MAXIMINVS PIVS AVG. Laur. *b* FIDES MILITVM. Fig.
 ft. utraque signum mil.
 Idem in omnibus.
a Id. *b* PAX AVGVSTI. Fig. ft. d. lauri ramum, f. baculum.
a Id. *b* PROVIDENTIA AVG. Fig. ft. d. radium ad pedes
 globus.
a Id. *b* SALVS AVGVSTI. Fig. fed. d. pateram praebet serpenti
 ex ara ascend.
a Id. *b* VICTORIA AVG. Vict. grad. d. fert. f. palm.
a Id. *b* P. M. TR. P. P. P. Fig. ft. d. extend. f. hast. inter
 duo signa milit.
a MAXIMINVS PIVS AVG. GERM. Laur. *b* PROVIDENTIA AVG.
 Fig. ft. d. globum bacillo tangit, f. cornucop.
a Id. *b* PAX AVGVSTI. Fig. ft. d. ram. f. hastam.
a Id. *b* VICTORIA GERM. Vict. ft. d. fert. f. palm. ad pedes
 captivus.
a Id. *b* FIDES MILITVM. Fig. ft. inter duo signa.
Paulina.
a DIVA PAVLINA. *b* CONSECRATIO. Aquila Paulinam efferens.
a Id. *b* Ead. ep. Pavo cauda expansa.
Maximus.
a MAXIMVS CAES. GERM. Cap. nud. *b* PRINC. IVVENTVTIS.
 Caesar ft. d. bacill. f. pilum deorsum tenens, pone duo signa
 mil. = 18

- Lot 75 *a* IVL. VERVS MAXIMVS CAES. *b* PIETAS AVG. Vasa sacerdot.
Gordianus Afr.
a IMP. M. ANT. GORDIANVS AFR. AVG. Cap. laur. *b* P. M. TR.
 P. COS. P. P. Imp. ft. d. protensa lauri ramum, f. sceptrum.
Balbinus.
a IMP. CAES. D. CAEL. BALBINVS AVG. Cap. rad. *b* FIDES
 MUTVA AVGG. Dextrae junctae.
a Id. *b* PIETAS MUTVA AVGG. Id. typ.
a Id. *b* CONCORDIA AVGG. Dextrae junctae.
a IMP. C. D. CAEL. BALBINVS AVG. laur. *b* VICTORIA AVGG.
 Vict. ft. d. fert. f. palm.
a Id. *b* P. M. TR. P. COS. II. P. P. Fig. ft. d. ram. f. bacill.
a Id. *b* PROVIDENTIA DEORVM. Fig. ft. d. bac. globum tan-
 git, f. cornucop.
Pupienus.
a IMP. CAES. PVPIEN. MAXIMVS AVG. Rad. *b* CARITAS MUTVA
 AVGG. Dextrae junctae.
a IMP. C. M. CLOD. PVPIENVS AVG. Laur. *b* PAX PVBLICA.
 Fig. ft. d. lauri ram. f. hast.
a Id. *b* P. M. TR. P. COS. II. P. P. Fig. ft. d. caduc. f. hast.
Gordianus

Gordianus Pius.

- a* M. ANT. GORDIANVS CAES. Cap. nud. *b* PIETAS AVG. Vasa
 sacerdot. = 12
 Lot 76 *a* IMP. CAES. M. ANT. GORDIANVS AVG. Cap. rad. *b* FIDES
 MILITVM. Fig. st. d. signum mil. f. bacul.
a Id. *b* LIBERALITAS AVG. Fig. st. d. tess. f. corn.
a Id. *b* LIBERALITAS AVG. II. Fig. st. d. tess. f. corn.
a Id. *b* P. M. TR. P. II. COS. P. P. Imp. tog. st. ad aram, d.
 pat. f. sceptr.
a Id. *b* AEQVITAS AVG. Fig. st. d. bilanc. f. corn.
a Id. *b* CONCORDIA AVG. Fig. sed. d. pat. f. corn.
a Id. *b* IOVI CONSERVATORI. Jupiter st. d. fulm. f. hast.
 pone puerulus.
a Id. *b* P. M. TR. P. II. COS. P. P. Miles st. d. clyp. f. hast.
a Id. *b* VIRTVS AVG. Id. typ.
a Id. *b* P. M. TR. P. II. COS. P. P. Jupiter st. d. fulm. f. hast.
 pone puerulus.
a Id. *b* VICTORIA AVG. Grad. d. fert. f. palm.
a Id. *b* ROMAE AETERNAE. Roma gal. sed. d. Vict. f. hast.
a Id. *b* PROVIDENTIA AVG. Fig. st. d. glob. f. bacul.
a Id. *b* PAX AVGVSTI. Fig. st. d. ram. f. bac.
a IMP. CAES. GORDIANVS PIVS AVG. *b* LIBERALITAS AVG. II.
 Fig. st. d. tess. frum. f. cornucop.
a IMP. GORDIANVS PIVS FEL. AVG. Cap. radiat. *b* FORTVNA
 REDVX. Fig. sed. d. temon. f. corn.
a Id. laur. *b* SECVRITAS PVBLICA. Fig. sed. bacill. f. col.
 nixa.
a Id. laur. *b* VENVS VICTRIX. Venus st. d. galeam, f. hast.
 et clyp.
a Id. rad. *b* VIRTVS AVG. Miles st. d. ram. f. hast. pone clyp.
a Id. *b* CONCORDIA MILIT. Fig. sed. d. pat. f. corn.
a Id. *b* MARS PROPVG. Mars gr. d. hast. f. clyp.
a Id. laur. *b* P. M. TR. P. III. COS. P. P. Imp. eques.
a Id. rad. *b* PROVIDENTIA AVG. Fig. st. d. globum tangit
 bacillo, f. hast.
a Id. *b* SECVRIT. PERP. Securitatis typus stans, d. hast. f.
 columna nix.
a Id. *b* LIBERALITAS AVG. IIII. Fig. st. d. tess. f. cornucop.
a IMP. GORDIANVS PIVS FEL. AVG. Laur. *b* DIANA LVCIFERA.
 Diana st. facem manibus praefert.
a Id. rad. *b* LIBERALITAS AVG. III. Fig. st. d. tess. f.
 cornucop.
a Id. rad. *b* MARTEM PROPVGNATOREM. Mars grad. d. hast.
 f. clyp.
a Id. rad. *b* VIRTVTI AVGVSTI. Hercules clavae nixus.
a Id. rad. *b* AETERNITATI AVG. Fig. radiata st. dextram
 extend. f. globum.
a Id. rad. *b* IOVI STATORI. Jupiter st. d. hast. f. fulmen.
a Id. rad. *b* LAETITIA AVG. N. Fig. st. d. coroll. f. bacul. = 32
a Id.

- Lot 77
- a Id. rad. b ORIENS AVG. Solis typus radiat stans, dextram extend. f. glob.
 - a Id. rad. b P. M. TR. H. IIII. COS. II. P. P. Fig. st. d. hast. f. glob.
 - a Id. rad. b P. M. TR. P. V. COS. II. P. P. Id. typ.
 - a Id. rad. b PROVID. AVG. Fig. st. d. globum tangit bacillo, f. hast.
 - a Id. rad. b SAECVLI FELICITAS. Fig. st. d. hast. f. glob.
 - a Id. rad. b VICTORIA AETERNA. Vict. st. d. captivum tenet, f. palmam.
 - a Id. b FELICIT. TEMP. Fig. st. d. caduc. f. cornucop.

Tranquillina.

- a SABINIA TRANQUILLINA AVG. Cap. Tranq. b CONCORDIA AVGG. Fig. sed. d. pat. f. cornucop.

Philippus.

- a IMP. C. M. IVL. PHILIPPVS P. FEL. AVG. P. M. Rad. b PAX FVNDATA CVM PERSIS. Fig. st. d. lauri ram. f. bacul.
 - a Idem. b SPES FELICITATIS ORBIS. Spei stantis typus.
 - a IMP. M. IVL. PHILIPPVS AVG. Cap. rad. b P. M. TR. P. IIII. COS. P. P. Fig. st. d. caduc. f. cornucop.
 - a Idem. b AEQVITAS AVGG. Fig. st. d. bilanc. f. corn.
 - a Id. b ANNONA AVGG. Fig. st. d. spicas tenet, super panar. f. cornucop.
 - a Id. b LIBERALITAS AVGG. II. Fig. st. d. tessera. f. cornucop.
- Lot 78
- a Id. b PAX. AETERN. Fig. grad. d. ram. f. bacul. = 15
 - a Id. b VICTORIA AVG. Victoria st. d. fert. f. palm.
 - a Id. b VICTORIA AVGG. Id. typ.
 - a Id. b ADVENTVS AVGG. Imp. eques d. extend. f. sceptr.
 - a Id. b FIDES MILIT. Fig. st. utraque manu signum milit.
 - a Id. b LAETIT. FVNDAT. Fig. st. d. coroil. f. temon.
 - a Id. b ROMAE AETERNAE. Roma scuto infid. d. Vict. f. hast.
 - a Id. b SALVS AVG. Fig. st. d. pateram praebet serpenti ex aram ascend. f. temon.
 - a Id. b SECVRIT. ORBIS. Fig. sed. d. bacill.
 - a Id. b VIRTVS AVG. Fig. globo instans, d. ram. f. hast.
 - a Id. b P. M. TR. P. IIII. COS. II. P. P. Fig. st. d. caduc. f. cornucop.
 - a IMP. PHILIPPVS AVG. Cap. rad. b P. M. TR. P. V. COS. III. P. P. in area A. Miles st. d. ramum, f. clyp.
 - a Id. b FIDES EXERCITVS. Quatuor signa mil.
 - a Id. b SAECVLARES AVG. I. Leo rugiens.
 - a Id. b SAECVLARES AVGG. Cippus, in quo COS. III.
 - a Id. b SAECVLARES AVGG. II. Lupa cum puerulis.
 - a Id. b SAECVLVM NOVVM. Jupiter sedens in templo hexastylo.
 - a Id. b TRANQUILLITAS AVGG. in area B. Fig. st. d. delphin. f. hast.
 - a Id. b ROMAE AETERNAE. Roma gal. clypeo infid. d. Vict. f. hast.
 - a Id. b AETERNITAS AVGG. Elephas cum sessore.

a Id. b FORTVNA REDVX. Fig. sed. d. tem. f. corn.

a Id. b NOBILITAS AVGG. Fig. st. d. hast. f. glob.

Otacilia.

a OTACIL SEVERA AVG. Cap. Otacil. in luna bicorn. b SAE-
CVLARES AVGG. IIII. Hippopotamus.

a Id. b PIETAS AVG. in area Δ. Fig. st. ad aram, d. pat.

a M. OTACIL. SEVERA AVG. b CONCORDIA AVG. Fig. sed. d.
pat. f. cornucop.

a MARCIA OTACIL. SEVERA AVG. b PVDICITIA AVG. Fig.
stol. sed. d. velum detrahens, f. hast.

Philippus jun.

a M. IVL. PHILIPPVS CAES. Rad. b PRINCIPI IVVENT. Fig.
st. d. glob. f. hast. ad pedes captivus sed.

a Id. b Ead. ep. Fig. gradiens, d. hast. f. glob.

a Id. b Ead. ep. Caesar st. d. hast. f. glob. cum collega.

a IMP. PHILIPPVS AVG. Rad. b LIBERALITAS AVGG. III.
Duo Imp. sedentes cum sceptris.

a Id. b SAECVLARES AVGG. infra III. Capra.

a Id. b PAX AETERNA. Fig. st. d. ram. f. bacul. = 31

Trajanus Decius.

a IMP. C. M. Q. TRAIANVS DECIVS AVG. Cap. radiat. b AD-
VENTVS AVG. Imp. eques dextram extend.

a Id. b GENIVS EXERC. ILLVRICIANI. Genius st. d. pater. f.
cornucop. pone signum mil.

a Id. b DACIA. Fig. st. d. baculum cum capite afini.

a Id. b PANNONIAE. Duae figg. stantes pone signum mil.

a Id. b VBERITAS AVG. Fig. st. d. crumenam, f. cornucop.

a Id. b VICTORIA AVG. Vict. gr. d. fert. f. palm.

a IMP. CAE. TRA. DECIVS. b GEN. ILLYRICI. Fig. st. d. pat.
f. cornucop.

Etruscilla.

a HER. ETRVSCILLA AVG. b FECVNDITAS AVG. Fig. st. dex-
tram extendens super puerulum, f. cornucop.

a Id. b PVDICITIA AVG. Fig. velata sed. dextra peplum
detrah. f. bacul.

a Id. b Ead. ep. Fig. stante.

a Id. b IVNO REGINA. Fig. st. d. pat. f. hast. ad pedes pavo.

Herennius.

a Q. HER. ETR. MES. DECIVS NOB. C. Cap. rad. b CONCORDIA
AVGG. Dextrae junctae.

a Id. b PRINCIPI IVVENTVTIS. Fig. sed. d. ram.

a Id. b PRINCIPI IVVENTVTIS. Fig. st. d. bacill. f. hast.

a Id. b SPES PVBLICA. Spei stantis typus.

a Id. b PIETAS AVGVSTORVM. Vasa Pont.

a Id. b PIETAS AVGG. Mercurius st. d. crumen. f. caduc.

Hostilianus.

a C. VALENS. HOSTIL. MES. QVINTVS N. C. b PRINCIPI IV-
VENTVTIS. Fig. st. d. signum mil. f. hast.

a Id. b SPES PVBLICA. Spei stantis typus.

Lot 79 continued.

a Id. *b* MARTI PROPUGNATORI. Mars grad. d. hastam, f. clyp.
a IMP. CAES. CVAL. HOS. MES. QVINT. AVG. Cap. rad. *b* SECV-
 RITAS AVG. Fig. mul. cubito sinistro columnae impos. brachio
 dex. capiti admoto.

a C. VAL. HOS. MES. QVINTVS AVG. Rad. *b* MARS PROPVG.
 Mars grad. d. hast. f. clyp.

Trebonianus.

a IMP. CAE. C. VIB. TREB. GALLVS AVG. Rad. *b* AETERNITAS
 AVGG. Fig. st. d. globum cum phoenice, f. vestes levans.

a Id. *b* APOLL. SALVTARI. Apollo nud. st. d. ram. f. lyram.

a Id. *b* FELICITAS PVBLICA. Fig. st. d. caduc. f. cornucop.

a Id. *b* PIETAS AVGG. Fig. st. levatis manibus.

a Id. *b* LIBERTAS AVGG. Fig. st. d. pil. f. hast.

a Id. *b* VICTORIA AVGG. Vict. st. d. fert. f. palm.

a IMP. C. C. VIB. TREB. GALLVS AVG. Cap. rad. *b* PAX
 AETERNA. Fig. st. d. ram. f. bacul.

a Id. *b* LIBERTAS PVBLICA. Fig. st. d. pileum, f. bacil.

a Id. *b* IVNO MARTIALIS. Fig. sed. d. spicas, f. bacill.

a Id. *b* PIETAS AVGG. Fig. st. ad aram levatis manib.

a IMP. C. C. VIB. TREB. GALLVS P. F. AVG. Rad. *b* SAECV-
 LVM NOVVM. infra III. Fig. sed. in templo sex column.

a Id. *b* VBERITAS AVG. Fig. st. d. crumen. f. cornucop.

a Id. *b* AEQVITAS AVG. Fig. st. d. bilanc. f. cornucop.

a Id. *b* MARTEM PROPUGNATOREM. Mars gradiens, d. jaculum,
 f. scutum. = 36

Cornelia Super.

Lot 80 { *a* G. CORNEL. SVpra AVG. Caput in medio crescentis lunae.
b VESTA. Fig. mul. velata stans, d. pat. f. hast. transversam.

Fourth Day's Sale, Friday, Feb. 14, 1755.

Volusianus.

Lot 1 { *a* IMP. C. C. VIB. VOLVSIANVS AVG. Cap. rad. *b* ADVENTVS
 AVG. Imp. eques dextram extend. f. hast.

a Id. *b* SAECVLVM NOVVM. Fig. sed. in templo sex col.

a Id. *b* FELICITAS PVBL. Fig. st. d. caduc. f. cornucop.

a Id. *b* IVNO MARTIALIS. Fig. sed. d. spicas, f. bacillum.

a IMP. CAE. C. VIB. VOLVSIANO AVG. Rad. *b* IVNONI MAR-
 TIALI. Dea sed. in templo distylo rotundo.

a Id. *b* AEQVITAS AVGG. Fig. st. d. bilanc. f. cornucop.

a Id. *b* SALVS AVGG. Fig. st. d. serpent. f. pater.

a Id. *b* CONCORDIA AVGG. Fig. sed. d. pat. f. cornuc. duplex.

a Id. *b* Ead. epig. Figura stante cum iisdem attributis.

a Id. *b* PAX AVGG. Fig. st. d. ram. f. bacillum.

a Id. *b* PIETAS AVGG. Fig. st. ad aram levatis manib.

a Id. *b* P. M. TR. P. IIII. COS. II. Fig. tog. st. ad aram, d.
 pater. f. bacill.

1

a Id.

- a* Id. *b* Ead. ep. Fig. tog. st. d. ram. f. bacill.
Aemilianus.
- a* IMP. AEMILIANVS PIVS FEL. AVG. Cap. rad. *b* DIANAÆ
VICTRI. Diana st. d. sagittam, f. arcum.
- a* Id. *b* IOVI CONSERVAT. Jupiter st. d. fulm. f. hast. adstante
Imp. sub forma minori.
- a* Id. *b* VICTORIA AVG. Vict. grad. fert. f. palm.
- a* Id. *b* APOL. CONSERVAT. Apollo st. d. herbas, f. lyram.
- a* Id. *b* ROMAE AETERN. Fig. st. d. globum cum phoenice,
f. bacul. ad pedes clyp.
- a* IMP. CAES. AEMILIANVS P. F. AVG. Cap. rad. *b* MARTI
PACIF. Mars grad. d. lauri ram. f. hast. et clyp.
Valerianus.
- a* IMP. C. P. LIC. VALERIANVS AVG. Cap. rad. *b* APOLINI
PROPVG. Apollo sagittarius.
- a* Id. *b* RESTITVT. GENER. HVMANI. Fig. cap. radiat. grad.
dextram elevans, f. glob.
- a* Id. *b* VICTORIA AVGG. Vict. st. d. fert. f. palm.
- a* Idem ex omni parte.
- a* Id. *b* Ead. epig. Vict. st. dext. scuto oblongo apposit. f. palm.
- a* Id. *b* VIRTVS AVGG. Duæ figg. stantes, manu altera hastam,
altera Victoriol. tenent.
- a* Id. *b* FIDES MILITVM. Fig. st. inter duo signa mil.
- a* Id. *b* IOVI CONSERVATORI. Jup. st. d. fulm. f. hast.
- a* IMP. C. P. LIC. VALERIANVS P. F. AVG. Cap. rad. *b* APOL-
LINI CONSERVA. Apollo nudus st. d. ramum, f. cytharam.
- a* Id. *b* FELICITAS AVGG. Fig. st. d. caduc. f. cornucop.
- a* Id. *b* ORIENS AVGG. Fig. stans capit. radiat. dextram extend.
f. flagellum.
- a* Id. *b* RESTITVT. ORIENTIS. Fig. st. fertum porrigit, Imp.
astanti, et hastam tenenti.
- a* Id. *b* VICTORIA AVGG. Vict. st. d. scut. oblong. tenens,
f. palm.
- a* Id. *b* RESTITVTOR ORBIS. Imp. st. dextram extend. fig.
genuflexae, f. hast.
- a* VALERIANVS P. F. AVG. Rad. *b* DEO VOLKANO. Vulcanus
st. in templo quatuor column. d. malleum, f. forcip.
- a* Id. *b* ORIENS AVGG. Fig. st. cap. radiat. d. extend. f. flagellum.
- a* Id. *b* VIRTVS AVGG. Fig. st. d. Vict. f. hast.
- a* IMP. VALERIANVS AVG. Rad. *b* P. M. TR. P. V. COS. IIII. P. P.
Duæ figg. togatae stantes cum hastis et clypeis.
- a* Id. *b* ORIENS AVG. Sol. grad. cum flagello.
- a* IMP. VALERIANVS P. AVG. Rad. *b* SALVS AVG. Fig. st. d.
serpent. f. pater.
- a* Id. *b* FIDES MILITVM. Fig. st. utraque signum mil.
- a* Id. *b* SECVRIT. PERPET. Fig. st. d. caduc. f. columnæ nixa.
Mariniana.
- a* DIVAE MARINIANAE. Cap. velat. *b* CONSECRATIO. Favo
Marinianam auferens in coelum. = 42
a Id.

- Lot 2
- a* Id. *b* Ead. epig. Pavo cauda expansa.
Gallienus.
- a* IMP. C. P. LIC. GALLIENVS AVG. Cap. rad. *b* CONCORDIA AVGG. Dextrae junctae.
- a* Id. *b* VIRTVS AVGG. Miles st. d. clyp. f. hast.
- a* Id. *b* PAX AVGG. Fig. st. d. ram. f. bacillum.
- a* Id. *b* IOVI CONSERVA. Jupiter st. d. fulmen, f. hast.
- a* Id. *b* LIBERALITAS AVGG. Fig. st. d. tessera. f. corn.
- a* IMP. C. P. LIC. GALLIENVS P. F. AVG. Rad. *b* PROVIDENTIA AVGG. Fig. st. d. bacill. porrigens glob. f. corn.
- a* IMP. GALLIENVS AVG. Rad. *b* DIANA FELIX. Diana currens d. telum depromens ex pharetra, f. arcum, pone canis.
- a* Id. *b* VICTORIA GERMAN. Imp. cum globo, et hasta; Victoria adversa fertum offerens imperatori.
- a* Id. *b* APOLLINI CONS AVG. Monstrum alatum.
- a* Id. *b* SALVS AVG. P. Aesculapius st. cum baculo.
- a* Id. *b* Id. typ. et epigr.
- a* IMP. GALLIENVS P. AVG. Cap. rad. *b* SALVS AVGG. Aescul. st. d. serpent. f. pat.
- a* IMP. GALLIENVS P. F. AVG. GERM. Rad. *b* VICTORIA GERM. Vict. st. d. fert. f. palm. pone captivus.
- a* Id. *b* VIRTVS AVGG. Mars grad. d. hast. f. extend.
- a* GALLIENVS P. F. AVG. Cap. rad. *b* GERMANICVS MAXV. Duo captivi sedentes ad tropaeum.
- a* Ead. ep. Cap. radiat. cum hasta et clyp. *b* Id. typ. et epigr.
- a* Id. *b* RESTIT. GALLIAE. Imp. d. praebet figurae genuflexae, f. hast.
- a* Id. *b* VIRTVS AVGG. Imp. st. d. hast. f. signum mil.
- a* Id. *b* LAETITIA AVG. P. Fig. st. d. corollam, f. ancoram.
- a* Id. *b* DEO MARTI. Mars st. in templo, d. clyp. f. hast.
- a* Id. *b* VICT. GERMANICA. Vict. captivum calcans.
- a* Id. *b* VICTORIA GERM. Victoria st. d. fert. f. palmam.
- a* Id. *b* VIRT. GALLIENI AVG. Fig. grad. d. hast. f. clyp. f. pede captivum calcans.
- a* Id. *b* CONCORDIA AVGG. Fig. st. d. pat. f. cornucop.
- a* Id. *b* VIRTVS AVGVSTI. Herc. st. clavae innixus.
- a* GALLIENVS AVG. Cap. radiat. *b* VBERITAS AVG. €. Fig. st. d. spicas, f. corn.
- a* Id. *b* VICTOR. AVG. Vict. gr. d. fert. f. palm.
- a* Id. *b* ABVNDANTIA AVG. in area B. Fig. st. cornucop. effundens. = 29
- Lot 3
- a* Id. *b* AETERNITAS AVG. Γ. Sol. st. cum globo.
- a* Id. *b* FELICIT. PVBL. Fig. sed. d. caduc. f. corn.
- a* Id. *b* IOVIS STAT. . . Jup. st. d. hast. f. fulm.
- a* Id. *b* LIBERO D. CONS. AVG. B. Panthera.
- a* Id. *b* SOLI CONS. AVG. Pegasus.
- a* Id. *b* VIRTVS AVGVSTI X. Miles st. d. ram. f. hast.
- a* Id. *b* LEG. I. ADI. VI. P. VI. F. Capricornus.
- a* Id. *b* LEG. II. ADI. VI. P. VI. F. Pegasus.
- a* Id.

Lot 3 continued.

- a Id. b LEG. X. GEM. VI. P. VI. F. Taurus.
 a Id. b LEG. XIII. GEM. VI. P. VI. F. Capricornus.
 a Id. b AETERN. AVG. ad imum MT. Sol capit. rad. ft. dextram
 extend. f. glob.
 a Id. b DIANAE CONS. AVG. Capra.
 a Id. b Ead. epigr. et typus idem, ad imum XI.
 a Id. b FORTVNA RED. S. Fig. ft. d. tem. f. corn.
 a Id. b Fig. fed. d. temon. f. cornucop.
 a Id. b ORIENS AVG. S. Fig. ft. d. dextram extend. f. flagell.
 a Id. b Id. typ. et epig. in area Z.
 a Id. b PIETAS AVG. infra MD. Fig. ft. ad aram levatis manib.
 a Id. b SECVRIT. ORBIS. inimo VI. Fig. fed. d. bacill.
 a Id. b VICTORIAE GERM. Vict. gr. d. fert. f. palm.
 a Id. b VIRTVS AVG. infra P. Miles ft. d. clyp. f. hast.
 a Id. b Id. typ. infra S.
 a Id. b MARTI PACIFERO. A. Mil. ft. d. ram. f. hast. et clyp.
 a Id. b SALVS AVG. in imo P. XV. Apollo ft. d. herbas, f.
 tripodii imponens.
 a Id. b ANNONA AVG. Fig. ft. d. spicas super panar. f. ancor.
 a Id. b APOLLINI CONS. AVG. Centaurus d. glob. f. temon.
 a Id. b APOLLO CONSER. Apollo ft. d. herbas, f. serpent.
 a Id. b IOVI CONSERVAT. N. Jup. ft. d. fulm. f. hast.
 a Id. b INDVLGENT. AVG. Fig. fed. d. extend. f. bacillum.
 a Id. b NEPTVNO CONS. AVG. in area N. Equus Marinus.
 a Id. b PAX AVG. Fig. ft. d. ram. f. bac.
 a Id. b Ead. epig. Fig. fed. dextra ramum, f. hast.
 a Id. b SECVRIT. PERPET. Fig. ft. d. hast. f. column. nixa.
 a Id. b GENIVS AVG. Fig. ft. ad aram, d. pat. f. cornucop. = 34

Nummi restituti.

- Lot 4 { a DIVO AVGVSTO. Cap. radiat. b CONSECRATIO. Aquila.
 a DIVO VESPASIANO. Cap. rad. b CONSECRATIO. Ara.
 a DIVO TITO. Cap. rad. b CONSECRATIO. Ara.
 a DIVO NERVAE. Cap. rad. b CONSECRATIO. Ara.
 a DIVO TRAIANO. Cap. rad. b CONSECRATIO. Ara.
 a DIVO HADRIANO. Cap. rad. b CONSECRATIO. Ara.
 a DIVO PIO. Cap. rad. b CONSECRATIO. Aquila.
 a DIVO MARCO. Cap. rad. b CONSECRATIO. Ara.
 a DIVO COMMODO. Cap. rad. b CONSECRATIO. Ara.
 a DIVO SEVERO. Cap. rad. b CONSECRATIO. Ara.
 a DIVO ALEXANDRO. Cap. rad. b CONSECRATIO. Ara. = 11

Salonina.

- Lot 5 { a CORN. SALONINA AVG. b CONCORDIA AVGG. Imp. et Au-
 gusta dextras jungentes, supra fertum.
 a Id. b PIETAS AVG. Fig. ft. d. extend. f. arcam.
 a COR. SALONINA AVG. b FECVNDITAS AVG. Δ. Fig. ft. d.
 porrigit puerulo astanti, f. coin.

a SALONINA.

Lot 5 continued.

- a* SALONINA AVG. *b* DEAE SEGESTIAE. Dea Segestia in templo suo quatuor column.
a Id. *b* IVNO REGINA. Fig. st. d. pater. f. hast. ad pedes pavo
a Id. *b* Id. typus et epigr.
a Id. *b* ROMAE AETERNAE. Roma gal. sed. f. hast. d. Victoriolam praebet Imp. adstanti.
a Id. *b* VESTA. Fig. sed. d. pater. f. bacul.
a Id. *b* AVG. IN PACE. in imo m. s. Fig. sed. d. ram. f. hast.
De hoc nummo rariori consule, si placeat, Vaillantum.
a Id. *b* FECVNDITAS AVG. V. Fig. st. dextram porrigit puerulo, f. corn.
a Id. *b* PVDICITIA Q. Pudicitia velata.
a Id. *b* VENVS FELIX. Venus sed. d. pat. offert cani sibi ad-blandienti, f. hast.
a Id. *b* VENVS VICTRIX. Fig. st. d. gal. f. hast. pone clyp. ad pedes captivus.
a Id. *b* VENVS GENETRIX. Venus st. d. extensa super puerum, f. hast.
a Id. *b* FELICIT. PVBL. Fig. st. d. caduc, f. column. nixa.
a Id. *b* FELICITAS PVBLICA. Fig. sed. d. caduc. f. cornucop. *Saloninus.*
a SALON. VALERIANVS CAES. Cap. rad. *b* PIETAS AVG. Vasa Pont.
a LIC. COR. SAL. VALERIANVS N. CAES. Cap. rad. *b* PIETAS AVGG. Vasa Pont.
a P. C. L. VALERIANVS NOB. CAES. Rad. *b* PIETAS AVGG. Vasa Pont.
a SAL. VALERIANVS AVG. Rad. *b* PRINC. IVVENT. Fig. st. d. captivum tenet, f. hast. pone signum mil. *Valerianus Jun.*
a VALERIANVS CAES. Cap. rad. *b* IOVI CRESCENTI. Puerulus caprae insid.
a VALERIANVS NOBIL. CAES. Rad. *b* PRINC. IVVENTVTIS. Fig. st. d. tropaeum coronat, f. hast. et clyp.
a DIVO VALERIANO CAES. Rad. *b* CONSECRATIO. Aquila Caesarem efferens.
a DIVO CAES. VALERIANO. Rad. *b* CONSECRATIO. Ara accensa.
a Idem. *b* Ead. epigr. Aquila retrospiciens. *Macrianus.*
a IMP. C. FVL. MACRIANVS P. F. AVG. Cap. rad. *b* ROMAE AETERNAE. Roma gal. sed. d. Vict. f. hast. et clyp. = 26
a Id. *b* SPES PVBLICA. Spei stantis typus, pone stella. *Quietus.*
a IMP. C. FVLV. QUIETVS P. F. AVG. Cap. radiat. *b* INDVLGENTIAE AVG. Fig. sed. d. pat. f. hast. ante stella.
a Id. *b* SOL. INVICTO. Fig. st. cap. radiat. d. elat. f. glob. in area stella. *Laelianus.*
a IMP. C. LAELIANVS P. F. AVG. Cap. rad. *b* VICTORIA AVG. Victoriae typus. = 4 *Postumus.*

Lot 6

Postumus.

- Lot 7
- a IMP. C. POSTVMVS P. F. AVG. Cap. rad. b HERC. DEVSONIENSI
Hercules st. d. clavam, f. arcum, et exuvias.
- a Id. b P. M. TR. P. COS. II. P. P. Miles st. d. glob. f. spicul.
- a Id. b SALVS PROVINCIARVM. Rhenus procumbens.
- a Id. b FELICITAS AVG. Fig. st. d. caduc. f. corn.
- a Id. b IMP. X. COS. V. Vict. st. dextram capiti admovet,
f. palm.
- a Id. b MONETA AVG. Fig. st. d. bil. f. corn.
- a Id. b PAX AVG. Fig. st. d. ram. f. bacul.
- a Id. b SAECVLI FELICITAS. Fig. st. d. hast. f. glob.
- a Id. b VERTAS AVG. Fig. st. d. spicas, f. corn.
- a Id. b VICTORIA AVG. Vict. st. d. fert. f. palm. ad pedes
captivus.
- a Id. b FIDES MILITVM. Fig. st. inter duo signa.
- a Id. b HERC. PACIFERO. Hercules st. d. ram. f. clavam.
- a Id. b IOVI PROPVGNAT. Jupiter gr. d. fulm. f. aquil.
- a Id. b LAETITIA AVG. Triremis.
- a Id. b MARS VICTOR. Mars st. d. clyp. f. hast.
- a Id. b ORIENS AVG. P. Sol cap. rad. grad. cum flagello.
- a Id. b VIRTVS AVG. Miles st. d. hast. f. clyp.
- a Id. b SALVS AVG. Aesculapius.
- a Id. b P. M. TR. P. IIII. COS. III. P. P. Mars grad. cum
armis et spoliis.
- a Id. b PIETAS AVG. Mul. st. cum quatuor infant. duo in
ulnis, duo ad pedes.
- a POSTVMVS AVG. Cap. rad. ad pectus cum leonis spoliis, d. gestat
clavam humero dextro. b PAX AVG. Fig. st. d. ram. f. hast.
- a IMP. POSTVMVS AVG. Cap. rad. b VIRTVS EQVIT. in imo T.
Mars grad. d. hast. f. clyp.
- a Id. b CONCORD. EQVIT. in imo S. Fig. st. in navi, d. pater.
f. temon. super glob.
- a Id. b FIDES EQVIT. Fig. sed. d. pat. f. signum mil.

Marius.

- a IMP. C. M. AVR. MARIVS AVG. Cap. rad. b VICTORIA AVG.
Vict. st. d. fert. f. palm.
- a Id. b SAEC. FELICITAS. Fig. st. d. caduc. f. corn. = 26
- Lot 8 a IMP. C. MARIVS P. F. AVG. Cap. rad. b CONCORDIA MILITVM.
Dextrae junctae.

Victorinus.

- a IMP. C. VICTORINVS P. F. AVG. Cap. rad. b INVICTVS. Sol
grad. d. elata, f. flagellum, in area stella.
- a Id. b VIRTVS AVG. Miles st. d. hast. f. scutum humi positum.

Tetricus.

- a IMP. TETRICVS P. F. AVG. Cap. rad. b HILARITAS AVGG.
Fig. st. d. palmam, et glob. f. corn.

Tetricus Fil.

- a C. PIVSV. TETRICVS CAES. Cap. rad. b SPES AVGG. Spei
st. typus.

= 5
a Id.

- Lot 9
- a* Id. *b* PIETAS AVGVSTOR. Vasa Pont.
Claudius Gothicus.
- a* IMP. CLAVDIVS AVG. Cap. rad. *b* AEQVITAS AVG. Fig. st. d. bilanc. f. cornucop.
- a* IMP. C. CLAVDIVS AVG. *b* IOVI STATORI. Jupiter st. d. hast. f. fulm.
- a* Id. *b* SALVS AVG. Fig. st. ad aram, d. pateram praebet serpenti, f. hast.
- a* Id. *b* Ead. epigr. infra ϵ . Fig. st. d. fistrum, f. urceolum.
- a* Id. *b* APOLLINI CONS. H. Apollo st. d. herbas, f. cytharam.
- a* DIVO CLAVDIO. Rad. *b* CONSECRATIO. Ara.
- Quintillus.*
- a* IMP. QVINTILLVS P. F. AVG. Cap. rad. *b* FORTVNA REDVX. Fig. st. d. temon. f. cornucop.
- Aurelianus.*
- a* IMP. AVRELIANVS AVG. Cap. rad. *b* PIETAS AVG. Duae figg. stantes ad aram.
- a* Id. *b* CONCORDIA MILITVM. P. Duae figg. stantes utraque dext. fertum tenentes.
- a* Id. *b* IOVI CONSER. Jup. st. d. globum porrigit Imp. adstanti, sin. hastam.
- a* Id. *b* IOVI CONSERVATORI P. Id. typ.
- a* Id. *b* ORIENS AVG. in imo s. Sol grad. dextram extend. f. glob. hinc inde captivus.
- a* Id. *b* Imo p.
- a* Id. *b* VI.
- a* Id. *b* XXI. B.
- a* Id. *b* Ead. ep. T. Sol ut supra st. ad pedes captivus procumb.
- a* Id. *b* RESTITVTOR EXERCITI Δ . in imo XXI. Duae figg. stantes altera glob. utraque hast.
- a* Id. *b* ROMAE AETERNAE ζ . Roma sed. d. Vict. praebet Imp. astanti, f. hast.
- a* Id. *b* ROMAE AETER. ζ . Id. typus.
- a* Id. *b* VIRT. MILITVM. in imo T. Duae figg. st. haec d. hast. f. glob. illa d. Vict. f. hast.
- a* Id. *b* MARS INVICTVS in imo XXI. Sol globum porrigit figurae gal. pone captivus.
- a* IMP. C. AVRELIANVS AVG. Rad. *b* ORIENS AVG. infra P. M. Sol grad. cum globo inter duos capt. sedentes revinctis manibus.
- a* Id. *b* Id. typ. et epigr. infra TXXT.
- a* Id. *b* Id. typ. et epig. infra QXXT.
- a* Id. *b* PROVIDEN. DEOR. infra SXXT. Sol cum globo, et mulier cum duob. signis stantes.
- a* Id. *b* Id. typ. et epig. TXXT.
- a* Id. *b* Id. typ. et epig. SXXT.
- a* Id. *b* RESTITVT. ORBIS *. Victoria cum ferto, et Imp. cum hasta stantes.
- a* Id. *b* Id. typ. et epig. infra IP.

Lot 9 contin.

- a* Id. *b* SOLI INVICTO TXXT. Sol grad. inter duos capt.
 Id. SXXI.
a Id. *b* CONCORDIA MILITVM infra s. Duae fig. dextras jung.
a AVRELIANVS AVG. Rad. *b* ORIENS AVG. s. Sol. grad. cum
 globo, pone captivus. = 34

Vabalathus.

Lot 10

- a* VABALATHVS VCRINDR. Cap. laur. *b* IMP. C. AVRELIANVS
 AVG. Rad. *Cum parum convenit de Significatione literarum*
VCRIM, cuiquam licet calculum suum apponere. Apud Arabes
accepi verbum Karama significare Honoravit, a quo Ucrima
et Ucrim Honoratus; quo sensu respondet hoc Arabicum
رَمَّ سَلَامًا apud Graecos.

Severina.

- a* SEVERIN. AVG. *b* CONCORDIA MILITVM. Fig. ft. inter duo
 signa milit.
a Id. *b* PROVIDEN. DEOR. infra MXXT. Sol cap. rad. d. elat.
 f. glob. et mulier inter duo fig. milit.
a Id. *b* Id. typ. et epigr. infra PXXT.
a Idem ex utraque parte.
a Id. *b* Id. typ. et epigr. infra VXXT.
a Id. *b* CONCORDIA AVG. infra TXXIR. Imp. cap. laur. et
 Severina dext. jungentes.
a Id. *b* VENVS FELIX. Fig. mulieb. ft. d. infantulum, f. hast.

Tacitus.

- a* IMP. C. M. CL. TACITVS AVG. Caput rad. *b* AEQVITAS AVG.
 Fig. ft. d. bilanc. f. corn.
a Id. *b* CLEMENTIA TEMP. z. in imo XXI. Fig. gal. ft. d.
 ram f. hast. et clyp.
a Id. *b* Id. typ. et epigr. infra XXIZ.
a Id. *b* FELICIT. TEMP. in imo V. Fig. ft. d. caduc. f. hast.
a Id. *b* FIDES MILITVM infra PXXI. Fig. ft. inter duo signa.
a Id. *b* LAETITIA FVND. infra XXIB. Fig. ft. d. corollam, f.
 bacillum.
a Id. *b* MARTI PACIF. infra s. Mars grad. d. ram. f. clyp.
 et hast.
a Id. *b* PROVIDE. AVG. Q. Fig. ft. d. glob. f. bac.
a Id. *b* PROVIDENTIA AVG. XXIA. Fig. ft. d. radium, f. corn.
 ad pedes glob.
a Id. *b* SALVS AVG. XXIΔ. Fig. ft. d. pat. praebet serpenti ex
 ara ascend. f. hast.
a Id. *b* SALVS PVBLI. T. Fig. ft. d. serpent. f. pomum.
a Id. *b* SECVRIT. PERP. U. Fig. dextram capiti admov. f.
 columnae nixa.
a Id. *b* SPES PVBLICA XXI. A. Spei ft. typus.
a Id. *b* VICTORIA GOTTHI. P. Vict. ft. d. fert. f. palm.
a IMP. CL. TACITVS AVG. Cap. rad. *b* TEMPORVM FELICITAS.
 in area Δ. A. Fig. ft. d. caduc. f. corn.
a Id. *b* MARS VLTOR. Mars gr. cum spoliis.

O

a IMP.

a IMP. C. M. CL. TACITVS P. F. AVG. Rad. *b* TEMPORVM FELICITAS A. Fig. st. d. caduc. f. corn.

Florianus.

a IMP. C. M. AN. FLORIANVS P. F. AVG. Caput rad. *b* TEMPORVM FELICITAS infra I. Fig. st. d. caduc. long. f. cornucop.

a IMP. C. M. ANN. FLORIANVS AVG. Rad. *b* PROVIDEN. DEOR. in imo KAB. Sol st. f. glob. d. porrigit fig. st. inter duo signa mil. in area stella.

Probus.

a IMP. PROBVS P. F. AVG. Cap. radiat, cum trabea ad pectus. *b* VICTORIA AVG. Vict. gr. d. fert. f. palm. infra RS. et fulmen.

a IMP. PROBVS AVG. *b* ADVENTVS AVG. Imp. eques d. extensa, f. hast.

a Id. *b* VICTORIA GERM. infra R O B. Duo captivi sed. sub tropaeo.

a Id. *b* Ead. epig. Victoria grad. d. sertum f. tropaeum, hinc inde captivus.

a IMP. C. PROBVS AVG. Caput rad. d. sceptrum cum aquila. *b* CONCORD. MILIT. infra E. PXXI. Fig. st. inter duo signa.

a Id. *b* PROVIDENT. AVG. Q et in imo SXXI. Fig. st. d. glob. f. hast.

a Id. *b* SALVS AVG. in area V. infra TXXI. Fig. st. d. serp. f. pat.

a Id. *b* SECVRIT. PERP. SXXI. Fig. st. dextram capiti admov. f. columnae nixa.

a Id. *b* Ead. epig. ad imum PXXI.

a IMP. C. M. AVR. PROBVS AVG. Rad. *b* AEQVITAS AVG. XXI. I. Fig. st. d. bilanc. f. corn.

a Id. *b* CONCORD. AVG. SXXT. Sol cum globo, et fig. mul. cum duob. signis stantes.

a Id. *b* CONCORD. MILI. PXXS. Duae figg. dextras jung.

a Id. *b* CONCOR. MILIT. PXXT. Id. typ.

a Id. *b* CLEMENTIA TEMP. XXIZ. Fig. st. d. hast. f. column. nixa.

a Id. *b* CONSERVAT. AVG. TXXT. Sol cap. rad. st. d. elata, f. globum.

a Idem in omnibus.

a Similis priori.

a Id. *b* Ead. epigr. Sol grad. d. elata, f. flagellum. = 45

Lot *a* Id. *b* FELICITAS SEC. SXXT. Fig. st. d. caduc. f. corn.

11 *a* Id. *b* FIDES MILIT. XXIC. Fig. st. d. hast. f. signum mil.

a Id. *b* Ead. ep. Fig. st. inter duo signa. infra VIXXT.

a Id. in omnibus.

a Similis priori.

a Id. *b* IOVI CONSERVA. PXXT. Jupiter cum hasta globum porrigit fig. assidenti.

a Id. in omnibus.

a Id. *b* PROVIDENT. AVG. BXXI. Fig. st. d. glob. f. bacul.

a Ead. ep. Cap. rad. ad pectus cum hast. et clyp. *b* Id. typ. et ep. *a* Id.

- a* Id. *b* RESTITVT. SAEC. VIXXT. Fig. gal. st. d. glob. f. hast.
 coronatur a Victoria.
a Id. *b* SALVS AVG. infra v. Fig. st. d. serpent. f. pater.
a Id. *b* VIRTVS AVG. QXXT. Miles st. d. Vict. f. hast. et
 clyp.
a Id. *b* Ead. epigr. XXIS. Fig. st. d. hast. f. glob.
a IMP. C. PROBVS P. F. AVG. Rad. *b* CONCORD. MILIT. IIXXT.
 Fig. st. inter duo signa.
a Id. *b* Id. typ. et epigr. infra PXXI.
a Id. *b* In imo VIXXT.
a Id. *b* CONSERVAT. AVG. TXXT. Sol st. cum globo.
a Id. *b* ERCVLI PACIF. VXXT. Hercules st. d. ramum, f.
 clavam, et exuvias.
a Id. *b* P. IIXXT.
a Id. *b* FIDES MILIT. VXXT. Fig. st. inter duo signa.
a Id. *b* IOVI CONSERVAT. VXXT. Jupiter cum hasta Vict.
 porrigit fig. assistenti.
a Id. *b* PAX AVGVSTI in area T. IIXXI. Fig. st. d. ram. f. bac.
a Id. *b* MARTI PACIF. Δ. Mars gr. d. ram. f. hast. et clyp.
a Id. *b* Id. typ. et epigr. infra exxt.
a Id. *b* PROVIDENT. AVG. BXXI. Fig. st. d. glob. f. hast.
a Id. *b* Id. typ. et epigr. infra sxxi.
a Id. *b* MARS VLTOR infra III. Mars gr. cum spoliis.
a IMP. C. M. AVR. PROBVS P. F. AVG. Rad. *b* ROMAE AETER-
 NAE infra R O CII. Roma sed. in templo sex col.
a Id. *b* SOLI INVICTO. . . Sol in quadrigis.
a Id. *b* SALVS PVBLIC. TXXI. Fig. st. d. serp. f. pat.
a Id. *b* Id. typ. et epigr. infra PXXI.
a Id. *b* SECVRIT. PERP. SXXI. Fig. st. dextram capiti admov.
 f. col. nixa.
a Id. *b* VIRTVS AVG. QXXT. Miles st. d. Vict. f. hast. et clyp.
a VIRTVS PROBI. AVG. Cap. galeat. cum hast. et scuto. *b* CON-
 CORD. MILIT. Fig. st. inter duo signa. in area E. imo PXXI.
a Id. *b* ERCVLI PACIF. VXXT. Hercules st. d. ram. f. clavam.
a Id. *b* MARTI PACIF. ΔXXI. Mars gr. d. ram. f. hast. et
 clyp.
a Id. *b* PAX AVGVSTI VXXI. Fig. st. d. ram. f. bacul.
a Id. *b* PROVIDENT. AVG. Q. SXXI. Fig. st. d. glob. f. hast.
a Id. *b* Id. typ. et epigr. infra sxxt.
a Id. *b* SALVS AVG. V. TXXI. Fig. st. d. serp. f. pat.
a Id. *b* VIRTVS AVG. QXXT. Miles st. d. Vict. f. hast. et
 clyp.
a IMP. C. PROBVS AVG. CONS. II. Cap. rad. *b* VIRTVS AVG.
 QXXT. Miles st. d. Vict. f. hast. et clyp.
a IMP. C. PROBVS AVG. CONS. IIII. Rad. *b* SALVS AVG. V.
 TXXI. Fig. st. d. serpent, f. pat.
 Carus.
a IMP. CARVS P. F. AVG. Cap. rad. *b* PAX EXERCITI. in imo
 PXXI. Fig. st. d. ram. f. fig. mil.

M. Urbica.

- Lot 12 { *a* MAGNA VRBICA AVG. Cap. Urbicae in luna bicorni. *b* VENVS GENETRIX. Venus st. d. pomum, f. hast. in area d.
Carinus.
a CARINVS ET NVMERIANVS AVGG. Capita jugata laur. *b* VICTORIA AVGG. Victoria grad. d. fertum, f. palm.
a CARVS ET CARINVS AVGG. Capita jugata radiata. *b* PAX AVGG. B. Fig. mul. stolat. stans, d. ram. fin. hastam, in area B.
Numerianus.
a IMP. NVMERIANVS AVG. Cap. rad. *b* VNDIQVE VICTORES infra KAS. Fig. st. d. glob. f. hast.
Diocletianus.
a DIOCLETIANVS AVG. Cap. laur. *b* VICTORIA SARMATICAE SMNI. Castra praetoria.
a Id. *b* VIRTVS MILITVM. Quatuor fig. militares ante portam castrorum sacra facientes.
a IMP. DIOCLETIANVS AVG. Caput radiatum. *b* IOVI CONSERVAT. AVGG. in imo XXIB. Jup. stans d. ful. f. hastam.
a Id. *b* IOVI FVLGERATORI XXIZ. Jup. fulmen jaculans, pone aquila.
a IMP. C. C. VAL. DIOCLETIANVS P. F. AVG. Rad. *b* CONCORDIA MILITVM. in imo B. ANT. Duae figg. dextris tenentes Victoriol. f. hastam. = 9

Carausius.

- Lot 13 { *a* IMP. CARAVSIVS P. F. AVG. Cap. laureat, ad pectus cum sceptro aquilifero. *b* PAX AVG. Pacis typ. dext. ram. f. cornucop.
a Ead. epigr. *b* SALVS AVG. Fig. stolat st. d. pat. porrigit serpenti ex ara ascend. f. hast. = 2

- Lot 14 { *a* IMP. C. CARAVSIVS P. F. AVG. Cap. laur. *b* FORTVNA AVG. Fortuna sed. super rotam, d. temon. f. cornucop.

Allectus.

- a* IMP. C. ALLECTVS P. F. AVG. Cap. radiat. *b* PROVIDENTIA AVG. in area s. A. infra MSL. Fig. mulieb. st. d. glob. f. hast.

Maximianus.

- Lot 15 { *a* MAXIMIANVS AVG. Cap. laur. *b* VIRTVS MILITVM C. Quatuor figg. ad castra sacra facientes.
a Id. *b* VICTORIAE SARMATICAE. Aedificium seu porta urbis, in imo SANT.
a Id. *b* FEL. ADVENT. AVGG. NN. Fig. mul. cap. proboscide elephantis ornato st. d. labarum, f. dentem elephantis, ad pedes leo procumbens.
a IMP. MAXIMIANVS AVG. Cap. rad. *b* SALVS AVGG. C. Fig. st. d. serpent. f. pat.
a IMP. MAXIMIANVS P. F. AVG. Caput radiatum. *b* IOVI CONSERVAT. AVG. G. XXIT. Jup. d. fulm. fin. hastam.

Constantius.

- a* CONSTANTIVS NOB. C. Cap. laur. *b* VIRTVS MILITVM. Quatuor figurae sacra facientes in castris praetoriis, in imo c.

Nigrinianus.

a DIVO NIGRINIANO. Cap. radiat. *b* CONSECRATIO. Aquila,
ad imum KA CA.

Romulus.

a DIVO ROMULO NVBIS CONS. Cap. nud. *b* AETERNAE MEMO-
RIAE. Templum.

Licinius.

a IMP. LICINIUS AVG. *b* IOVI CONSERVATORI AVG. infra PTR.
Imp. aquilae infidens.

Licinius Junior.

a LICINIUS NOB. CAES. Caput laur. *b* CAESARVM NOSTRORVM
TCA. Circa lauream, in qua vot. v.

Constantius M.

a IMP. CONSTANTIVS AVG. Cap. laur. cum hasta ad humerum.
b VOT. XX. MVLT. XXX. T. S. Γ. In laurea.

a Ead. epig. cap. laur. *b* MARTI CONSERVATOR. Cap. galeatum.

= 12

Delmatius.

lot 16 *a* FL. DELMATIVS NOB. C. Laur. *b* GLORIA EXERCITVS. Duae
fig. cum clypeis et hastis adstantes signo militari.

Hanniballianus.

a FL. HANNIBALLIANO REGI. Caput juvenile. *b* SECVRITAS
PVBLICA. infra CON. OB. Fluvius decumbens, prope quem vas
aquas effundens, d. hastam, f. arundinem tenens.

Crispus.

a CRISPVS NOB. CAES. Cap. nud. *b* CAESARVM NOSTRORVM.
in laurea vot. v.

Constans.

a FL. IVL. CONSTANS P. F. AVG. Cap. diadem. *b* TRIVMFATOR
GENTIUM BARBARARVM T. S. Imp. st. d. labarum f. clyp.

Constantius.

a D. N. CONSTANTIVS P. F. AVG. Diad. *b* GLORIA REIPVBLICAE
TR. P. Duae figg. gal. sedentes globum sustinente in quo,
VOT. XXX. MVLT. XXXX.

a Id. *b* VOTIS XXX. MVLTIS XXXX. S. CON. In laurea.

a Id. *b* Id. typ. et epigr. infra P. CON.

a Idem ex utraque parte, infra SIRM.

a Id. *b* VICTORIA DD. NN. AVG. infra, LVG. Vict. gr. d. fert.
f. palm.

a Id. *b* FEL. TEMP. REPARATIO. Miles hostem prosternens.

a Id. *b* Ead. ep. infra AQ. Imp. st. in navi, d. Vict. f. labar.
Victoria clavum tenente.

Magnentius.

a D. N. MAGNENTIVS P. F. AVG. Diad. *b* FELICITAS REIPVB-
LICAE infra RPLG. Imp. paludat st. d. Victoriolam, f.
labarum tenens.

= 12

a Id.

Lot 15 continued.

- Lot 17 { a Id. nud. b GLORIA ROMANORVM. TRS. Imp. eques hostem supplicem prosterbens.
 a Id. b FELICITAS PERPETVA. LVG. Vict. gr. d. fert. f. tropaeum.

Constantius Gallus.

- a D. N. CONSTANTIVS NOB. CAES. Cap. nud. b Stella in laur. infra LVG.

Julianus.

- a D. N. IVLIANVS NOB. CAES. Cap. nud. b VOTIS V. MVLTIS X. In laurea, infra T. CON.

- a D. N. CL. IVLIANVS AVG. Cap. diad. b VOTIS V. MVLTIS X. In laurea, infra TR. P.

- a Id. b Ead. epigr. infra S. CON.

- a D. N. IVLIANVS P. F. AVG. Diad. b VOTIS V. MVLTIS X. In laurea, infra P. CON.

- a FL. CL. IVLIANVS P. F. AVG. Diad. b VOTIS V. MVLTIS X. In laurea, infra LVG.

- a Id. b VOT. X. MVLT. XX. In laur. infra LVG.

- a D. N. FL. CL. IVLIANVS P. F. AVG. Cap. diad. cum barba b VOT. X. MVLT. XX. in laur. infra CONST.

- a Id. b Ead. epigr. S. CON.

- a Id. b Ead. epigr. S. CONST.

Jovianus.

- a D. N. IOVIANVS P. F. AVG. Diad. b VOT. V. MVLT. X. In laurea, infra ANT.

- a Id. b Ead. epigr. infra SMN.

- a Id. b Ead. epigr. infra S. CONST.

- a Idem ex utraque parte.

Valentinianus.

- a D. N. VALENTINIANVS P. F. AVG. Cap. diad. b RESTITVTOR REIP. in imo ANT. Imp. st. d. labarum, f. globum cum Vict.

- a Id. b Id. typ. et epigr. infra S. LVG.

- a Id. b Id. typ. et epigr. in area OF. II. infra CONST.

- a Id. b VIRTVS EXERCITVS. infra R. Q. Imp. st. d. labar. f. clypeus

- a Id. b VIRTVS ROMANORVM. Roma sed. d. Vict. f. hastam infra TR. PS. = 20

Valens.

- Lot 18 { a D. N. VALENS P. F. AVG. Cap. diad. b RESTITVTOR REIP. Imp. st. d. labar. f. glob. cum Victoria, infra TES.

- a Id. b Id. typ. et epigr. infra P. LVG.

- a Id. ex utraque parte.

- a Id. b VRBS ROMA. Roma sed. d. glob. cum Vict. f. hastam TR. P. S.

- a Idem in omnibus.

- a Id. b Id. typ. et epigr. infra AQ.

- a Id. b Roma sed. super arma, d. glob. cum Vict. f. hastam in area stella, infra AQ. P. S.

- a Id. b VOT. X. MVLT. XX. in laurea, infra ANT.

Procopius.

a D. N. PROCOPIVS P. F. AVG. Cap. diad. *b* VOT. V. In laurea,
infra, C. Δ.

Gratianus.

a D. N. GRATIANVS P. F. AVG. Cap. diad. *b* VRBS ROMA AQ.
P. S. Roma gal. fed. d. glob. cum Vict. f. hast.

a Id. *b* TR. P. S.

a Id. *b* Infra LVG. P. S.

a Id. *b* VIRTVS EXERCITVS SISC. P. Imp. ft. d. labar. f. clyp.

a Id. *b* VIRTVS ROMANORVM. infra TRPS. Roma fed. d. glob.
f. hast.

Valentinianus Junior.

a D. N. VALENTINIANVS IVN. P. F. AVG. Cap. diad. *b* VRBS
ROMA. infra AQ. P. S. Roma gal. infid. spoliis d. globum cum
Vict. f. hast. = 15

Lot
19

a Id. *b* Id. typ. et ep. infra TR. P. S.

a Id. *b* VICTORIA AVGGG. infra TRPS. Vict. gr. d. fert. f. palm.

Magnus Maximus.

a D. N. MAG. MAXIMVS P. F. AVG. Cap. diad. *b* VIRTVS ROMA-
NORVM. infra TR. P. S. Roma galeat. fed. d. glob. f. hast.

Victor.

a D. N. FL. VICTOR P. F. AVG. Cap. diad. *b* VIRTVS ROMANORVM.
infra MD. P. S. Roma galeat. fed. d. glob. f. hast.

Theodosius.

a D. N. THEODOSIVS P. F. AVG. Diad. *b* VRBS ROMA R * B.
Roma infid. spoliis, d. glob. cum Vict. f. hast. in imo LVG. P. S.

a Id. *b* VOT. X. MVLT. XX. In laurea, infra TES.

a Id. *b* VIRTVS ROMANORVM. infra TR. P. S. Roma infid. spoliis
d. Vict. f. hast.

a Id. *b* CONCORDIA AVGG. TR. P. S. Fig. fed. d. hast. f. Vict.

Eugenius.

a D. N. EVGENIVS P. F. AVG. Cap. diad. *b* VIRTVS ROMANORVM.
infra TR. P. S. Roma galeat. infid. spoliis, d. glob. cum Vict.
f. hastam.

a Id. *b* Id. typ. et epig. infra MD. P. S.

a Id. *b* VRBS ROMA. Id. typus, infra LVG. P. S.

Arcadius.

a D. N. ARCADIVS P. F. AVG. Cap. diad. *b* VIRTVS ROMANORVM.
Typus similis priori, infra MD. P. S.

a Id. *b* Id. typ. et epigr. infra TR. P. S.

Honorius.

a D. N. HONORIVS P. F. AVG. Cap. diad. *b* VIRTVS ROMANORVM.
Typus similis priori, infra AQ. P. S.

a Id. *b* Idem typus et epigr. infra MD. P. S.

Constantinus Tyrannus.

a D. N. CONSTANTINVS P. F. AVG. Cap. diad. *b* VICTORIA
AVGGG. infra SMAR. Fig. galeat. infid. spoliis d. glob. cum
Victoriola, f. hast. = 16

Jovinus.

Lot 18 continued.

Jovinus.

Lot 20 a D. N. IOVINVS P. F. AVG. Cap. diad. b VICTORIA AVGG.
infra SMLD. Typus similis priori.

Johannes.

a D. N. IOHANNES P. F. AVG. Cap. diad. b VICTORIA AVGGG.
Imp. paludat st. d. Victoriol. f. labarum, pede fin. captiv. calcans
hinc inde R. V. infra CONOS.

a Ead. epig. b VRBS ROMA. Roma fed. d. Victoriol. f. hast.
infra TR. PS.

Valentinianus III.

a D. N. PLA. VALENTINIANVS P. F. AVG. Cap. diad. b VICTORIA
AVGGG. in area R. V. infra CONOB. Fig. st. d. crucem, f.
Victoriol. dextro pede serpentem capite humano calcans.

Zeno.

a D. N. ZENO PER. P. F. AVG. Cap. diad. b Vict. grad. d. fert.
f. palm. sine epigraphe.

Nepos.

a D. N. IVL. NEPOS P. F. AVG. Diad. b VOTIS V. MULTIS X.
In laurea, infra P. CON.

Justinus.

a D. N. IVSTIANVS P. P. AVG. Diad. b CN. In corona laurea.

Anastasius.

a D. N. ANASTASIVS AVG. Diad. b Monogramma in laurea.

Justinianus.

a D. N. IVSTINIANVS AVG. Cap. diad. b D. N. VVITIGES REX.
In laurea.

a Id. b D. N. ATHALARICVS REX. In laurea:

a Idem ex utraque parte.

a Idem uti videtur. b Idem Monogramma quod in nummo
Anastatii.

a Idem ex utraque parte.

Atila.

a ATIVLA. Caput rude. b VLATOS. Animal quoddam. = 14



Asses cujusque formae cum partibus eorundem.

		<i>Pondus.</i>
	<i>Asses.</i>	<i>Unc. ang. gr.</i>
Lot 21	a JANI bifrontis caput. <i>b</i> Navis pars anterior, supra quam 1 quantitatis nota.	7 16 12
	a Romae caput galeatum, pone 1. <i>b</i> Rota, inter radios nota 1.	7 15 00
	a Pegasus, nulla apparet quantitatis nota. <i>b</i> Idem, ut videtur.	4 16 12
	a Jani bifrontis caput barbatum. <i>b</i> Navis, seu ratis pars anterior, supra nota 1.	3 04 00
	a Idem Jani caput, supra nota 1. <i>b</i> Navis, ut in priore, infra ROMA.	1 07 15
	a Jani caput. <i>b</i> Navis pars anterior, cum nota 1.	0 18 04
	a Eodem ex utraque parte typo.	0 16 14
	a Romae caput galeatum, pone unus globulus. <i>b</i> Navis pars anterior; supra ROMA, infra globulus.	0 08 18
	a Sol plenis radiis, infra globulus unus. <i>b</i> Luna bicornis, cum duabus stellis, globulus, infra ROMA.	0 07 00
	a Mercurii caput cum petaso alato, nulla valoris nota. <i>b</i> Navis pars anterior; supra ROMA.	0 04 09
	a Romae caput galeatum; pone globulus unus. <i>b</i> Navis, ut in priore, supra ROMA, infra globulus.	0 04 09
	<i>Semisses.</i>	
Lot 22	a Caput Romae galeatum, infra s nota Semissis. <i>b</i> Caput mu- liebre; infra s.	5 11 12
	a Caput laureatum et barbatum. <i>b</i> Navis pars anterior; su- pra s.	2 14 06
	a Idem ex utraque parte, cum eadem Semissis nota.	0 13 10
	<i>Trientes.</i>	
	a Fulmen; hinc inde quatuor globuli Trientis notae. <i>b</i> Piscis rudi opere, cum iisdem globulis.	3 05 02
	a Id. ex utraque parte.	3 00 00
	a Romae caput galeatum, infra quatuor globuli. <i>b</i> Ratis pars anterior, globuli ut parte adversa.	3 03 12
	a Idem ex utraque parte.	2 14 06
	a Aper; infra quatuor globuli. <i>b</i> Aper idem.	2 14 00
	a Romae caput galeatum. <i>b</i> Navis pars anterior; supra ROMA, infra quatuor globuli.	0 08 09
	<i>Quadrantes.</i>	
	a Caput pelle leonina tectum, cum tribus globulis Quadrantis notis. <i>b</i> Navis seu ratis pars anterior, infra tres globuli.	2 01 12
	a Similis priori ex utraque parte.	2 00 00
	a Idem.	1 19 18
	a Caput leonina pelle tectum, pone tres globuli. <i>b</i> Anterior pars navis, supra inferior pars ancorae.	0 03 04
	a Caput ut in priore, pone tres globuli. <i>b</i> Navis anterior pars, infra ROMA.	0 02 06
	P	<i>Sextantes.</i>

Sextantes.

Lot 22 continued.

- a Caput Mercurii cum petaso alato, supra duo globuli. b Navis
pars anterior, infra duo globuli. o 19 02
- a Idem ex utraque parte. o 15 06
- a Similis priori. o 15 06

Cum plurimi Italiae Populi urbesque, priusquam in Romanorum ditionem venerunt, nummos suos proprios cudere globulis notatos (quorum aliqui in hoc Museo Bruttiorum, Luceriae, etc.) merito dubitandum, an omnes hi Asses et eorum partes, tantum sibi invicem variantes, et Romana fabrica provenerint. Tres sequentes Romanis nequaquam adjudicandos nemo non censebit: quo tempore autem et a quibus populis cusi sint, Oedipo opus est solvere. Priori similem exhibet Bouteroue, Recherches Curieuses. p. 90. et LATINORUM esse judicat; cui lubens assentior. Doctiss. Amicus in Catalogo nummorum in Bibliotheca Bodleiana LARINORUM legit, et Hetruscum nummum esse voluit; cui maxime obssit, quod sinistrorsum legendi rationem non servat; et Larinum non Hetruriae, at Frentanae regionis ad Samnii Apuliaeque fines, urbs fuit.

Alteri similem videre licet in Vol. i. et tab. IX. Musei Arigoni, ubi TIAT. legitur, et Teate Marrucinorum urbi ascribitur, quod vero non absimile est. Noctua in hujus nummi postica parte frequens est Magnae Graeciae, ut Valentiae Sybaritarum, etc. nummorum typus.

Tertium edidit Nicolaus Haym in Tesoro Britannico, Vol. ii. et ingenue fatetur, Di questa Citta non abbiamo parimente notizia alcuna. Ad acumen igitur felicitioris ingenii exercendum relinquimus.

- a Caput galeatum, sine epigraph. b Eques pileatus decurrens,
d. hast. f. clypeum LADINOD. infra quinque globuli. o 07 15
- a Caput galeatum simile priori. b TIATI. Noctua, infra quinque
globuli. o 14 00
- a Caput muliebre, cum sceptro transverso. b ORRA. Cupido
alata lyram plectens, pone quinque globuli.

Lot 23 Aes quadratum cum litteris et notis ex argento infitis. Ponderus.
— † IIII SOL XX † IIII. Un. ang. gr. gr.
3 01 18 = 1482

EXAGIUM SOLIDORUM. De his Exagiis in Novell. Theodos. tit. 25. de pretio Solidi haec sunt verba, Hoc ergo edicto agnoscat Universitas capitale manere supplicium, si quisque Domini patris mei Theodosii—vel superiorum principum Solidum Aureum integri ponderis refutandum esse crediderit, vel pretio minori taxaverit—De ponderibus quoque ut fraus penitus amputetur, a nobis aguntur EXAGIA, quae sub interminatione superius comprehensa, sine fraude debent custodiri.

Constantinus Imperator jampridem hanc legem edixerat, Si quis Solidos appendere voluerit auri cocti, septem Solidos quaternorum scripularum nostris vultibus figuratos adpendat pro singulis unciis, etc. Cod. Theodos. tit. 7, de ponderatoribus.

Si igitur cum doctissimo Greavio computemus 437 1/2 grana Trojana in uncia Romana, quam bene quadret ad pondus 24 Solidorum, cuicunque facile patebit.

Numismata Aerea Imperatorum, vulgo Medalliones.

Pond.

- Lot 24 { *Augustus.* *gr. unc. ang gr.*
a AVGVSTVS. Caput Aug. sine corona. *b* C. A. Caesar Augusta,
 in laurea. 337 = 0 14 01
- Lot 25 { *Tiberius.*
a TI. CAESAR DIVI AVG. F. AVGVSTVS IMP. III. Cap. Tiberii laureat.
b ROM. ET AVG. Ara cum duabus Victoriis hinc inde cippo
 impositis. 1758 = 3 13 06
- Lot 25 { *Agrippina senior.*
a AGRIPPINA M. F. MAT. CAESARIS AVGVSTI. Cap. Agripp.
b S. P. Q. R. MEMORIAE AGRIPPINAE. Carpentum. 659 = 1 07 11
- Lot 26 { *Antoninus.*
a OCTIAIOC MAPKÉAAOC O IEPEYC TOT ANTINOOT. *b* Nulla epig.
 Antoninus d. equum erectum retinet. 2209 = 4 12 01
- Lot 26 { *Antoninus Pius.*
a ANTONINVS AVG. PIVS P. P. TR. P. COS. IIII. Cap. Ant. nud.
b Nulla epigr. Duae figurae feminudae sedentes, ad pedes qua-
 drupes quoddam, cum Satyro a tergo stante crotala percutiente,
 ante figura genuflexa quasi aliquid datura, aut exceptura, figurae
 sedenti; adstantibus aliis figuris muliebribus tubas instantibus
 tympanaque pulsantibus, et infante, aut signo in Herma de-
 sinente, elato. 1888 = 3 18 16
De hoc insigni Numismate dissentiunt eruditi. Sequinus in Selectis, p. 127.
(ubi eçlypon exhibetur) et Vaillant denotari sentiunt Puerperium Faustinae
sub specie matris Ideae; quibus obsistit Antonini Consulatus quartus, ante
quem jampridem Faustina decesserat. Doctissimo Venuto in recensendo
Numismata Cardinal. Albani longe alia mens est, et illud pertinere ad
Orgia Bacchi iudicat, in quo repraesentabatur scena Ariadnes a
Baccho ex insula Naxo in coelum ductae, comitante reliqua insanien-
tium turba.
Ex aere flavo cum circulo lato aëris rubri.
- Lot 27 { *M. Aurelius.*
a ANTONÉINOC EY. AY. KAI. TI. AI. AAPIANOC. Cap. Anton. laur.
b KOINON IΓ ΠΡΟΗ ΚΑ... ΩΝ ΑΣΙΑΡΧΟΤ ΚΑΙ ΑΡΧΙΕΡΕΣ ΙΓ
 ΠΟΛΕΩΝ. Pluto in curru Proserpinam rapiens, Amore cum face
 prae volitante. 818 = 1 14 02
- Lot 27 { *M. Aurelius.*
a IMP. ANTONINVS COS. III. IMP. VERVS COS. II. Aurelii et Veri
 capita adversa lauro ornata. *b* Duo Imperatores stantes
 dextris sustinent Victoriolam, adstantibus quinque fig. militar.
 hinc tribus, inde duabus, inter Imperatorum pedes sedet figura
 moesta: infra VICTORIA AVG. 1501 = 3 02 13
- Lot 27 { *M. Aurelius.*
a M. ANTONINVS AVG. TR. P. XXVII. Cap. laureat. *b* ADVEN-
 TVS AVG. IMP. VI. COS. III. Imperator gradiens versus arcum
 triumphalem, praecunte milite cum signo militare, comitante
 Victoria: pone templum et ara. 726 = 1 10 06
- P 2 a m.

- Lot 28 { a M. ANTONINVS AVG. GERM. SARM. TR. P. XXX. b IMP. VIII. COS. III. Victoria spoliis insidens coram tropaeo, d. palmam, f. clyp. in quo VIC. AVG. 708 = 1 09 12
 a ΑΥΤ. ΚΑΙ. Μ. ΑΥΡΗΑ. ΑΝΤΩΝΕΙΝΟΣ. Cap. laur. b ΣΤΡΑ. ΚΛΑΔΙ. ΡΟΥΦ. infra ΑΠΟΛΛΩΝΙΑΤΩΝ. Templum quatuor column. in quo tres fig. muliebres. 530 = 1 02 02
Faustina junior.
 a FAVSTINA AVG. ANTONINI PII FIL. Cap. Faust. b s. c. Quatuor fig. mulieb. sacra facientes ad aram in templo Vestae. 432 = 0 18 00
L. Verus.
- Lot 29 { a L. VERVS AVG. ARM. PARTH. MAX. TR. P. VIII. Cap. Veri. b COS. III. Roma thoraci insidens, cui Imperator habitu militari spicas offert, a tergo Victoria coronam Romae imponit. 625 = 1 06 01
Commodus.
 a L. AELIVS AVRELIVS COMMODVS AVG. PIVS FELIX. Caput Commodi leonina pelle tectum. b HERC. ROM. CONDITORI P. M. TR. P. XVIII. COS. VII. P. P. Hercules jugum Boum agens, d. stivam aratri tenet, pede fulco imposito, f. clavam et spolia leonis gestans. 1022 = 2 02 14
- Lot 30 { a M. AVREL. COMMODVS ANTONINVS AVG. Cap. laur. b VIRTVTI AVG. TR. P. VIII. IMP. COS. IIII. P. P. Roma insid. spoliis, d. hast. f. innixa clypeo. 768 = 1 07 00
 a L. AVREL. COMMODVS AVG. GERM. SARM. TR. P. IIII. Cap. laur. b IMP. II. COS. II. Fig. mulieb. seminuda et arbore obumbrata pascit serpentem Hygeae stantis supra tabulatum: in tabulatu vas et laurea, in medio avis. 786 = 1 12 18
Essyon et explicationem hujus Numism. exhibet Tristan in Comment. Vol. i. p. 628.
- Lot 31 { a M. COMMODVS ANTONINVS AVG. PIVS FELIX. Cap. laur. b BRITANNIA P. M. TR. P. X. IMP. VII. COS. IIII. P. P. Fig. mulieb. rupibus insid. d. signum militare, f. clypeo innixa tenet hastam. 755 = 1 11 11
- Lot 32 { a M. COMMODVS ANTONINVS PIVS FELIX AVG. BRIT. b P. M. TR. P. XI. IMP. VII. COS. V. P. P. Imp. in quadrigis more triumphali, f. sceptrum. 970 = 2 00 10
E. duobus Metallis, Flavii et Rubr.
- Lot 33 { a Eadem epigr. b P. M. TR. P. XI. IMP. VII. COS. V. P. P. infra FIDES EXERCITVS. Adlocutio. 837 = 1 14 21
 a Ead. epig. b FORTVNAE DVCL. Imp. a dextris st. sacra faciens ad tripodem accensum; ex adverso Fortuna st. d. temonen orbi imposit. f. cornucop. tenet. 1114 = 2 06 20
- Lot 34 { a ΑΥΤ. ΚΑΙ. Μ. ΑΥΡ. ΚΟΜΜΟΔΟΣ. Cap. laur. b ΛΑΟΔΙΚΕΩΝ ΕΡΕΣΙΩΝ ΟΜΟΝΟΙΑ. Jupiter Laodiceus et Diana Ephesia cum cervis. 380 = 0 15 20
 a ΑΥΤΟΚΡΑ. ΚΑΙ. Μ. ΑΥΡΗ. ΚΟΜΜΟΔΟΣ. Cap. laur. b ΕΠΙ ΑΡΧΟΙ infra ΜΙΛΑΝΣΙΩΝ. Navis Praetoria cum velo expanso et remigantibus. 318 = 0 13 06
Severus,

Severus.

- Lot 35 { *a* L. SEPTIMVS SEVERVS PERTINAX PIVS AVG. IMP. P. P. Cap. laureat. et totum pectus cum thorace Medusae capite ornato.
b S[AECVLARES] LVDI. in imo s. c. Imp. et Augusta sacra facientes ad aram in templo quinque column. intermedio sacerdote, a tergo Imperatoris citharoedus, pone Augustam Tibicen duplicem tibiam inflans, ad pedes ejus fig. decumbens.

1612 = 3 07 04

- Lot 36 { *a* L. SEPTIMIVS SEVERVS PERTINAX AVG. IMP. VII. Cap. ut in priori.
b DIVI M. PII. F. P. M. TR. P. IIII. COS. III. P. P. Mars galeat. ft. d. parazon, f. hastam, pro pedibus clypeus. 975 = 2 00 15
a AVT. KAI. A CEPT. CEOTHPOC ΠEPTINAX. *b* EΠI CTPA APTEMOYOC TOY CEKOYH. infra MYTIAHNAION. Imp. ft. ad aram, d. pateram, f. parazonium, coronatur a Victoria.

671 = 1 07 23

Caracalla.

- Lot 37 { *a* AVT. K. M. AY. ANTONIYOC. Cap. laur. et totum pectus cum thorace, sin. hastam tenet humero impositam. *b* ΠEPIHΘION NEOKOPYH. Seraphis cum modio ft. ad aram d. elata, in qua appensi duo cestus palaestritarum, f. hast. 529 = 1 02 01

- a* AVTOKPAT. K. MAPKOC AY. ANTONIYOC. Cap. laur. *b* EΠI CTPA KAIPEA ATTALOY ΠEPTAMENON ΠPOTON Γ. NEOKOPYH. Tria templa, medium ex quatuor columnis, in quo signum Jovis sedentis, duo alia sex habent columnas. 557 = 1 03 05

- a* AVTOKPAT. K. MAPKOC AY. ANTONIYOC. Cap. laur. *b* EΠI CTPA M. KAIPEA ATTALOY ΠEPTAMHNON ΠPOTON Γ. NEOKOPYH. Imp. eques ante columnam, in cujus apice signum est Aesculapii, retro se aspicit fig. militarem eum sequentem. 669 = 1 17 21

- Lot 38 { *a* A. K. M. AY. ANTONIYOC. Cap. laur. et pectus cum paludamento.
b CMYRNAION OMONOIA ΠEPTAMHNON E. CTPA M. AY. ΠHΛ. ΓEMINOY. Aesculapius Pergamenus ft. inter duos Nemeses Smyrnaeorum. 609 = 1 05 09

Alexander.

- a* A. K. M. AY. CE. AΔEIANAPOC. Cap. laur. *b* EΠ. C. ΠOΛITOY CMYRNAION ΠPOTON ACIAC T. NEOKOPYH TON CEB. Capp. Alexandri et Juliae Mammeae adversa, illud ut Sol radiat. hoc crescenti Lunae impositum. 406 = 0 16 22

Gordianus.

- a* AY. KAI. M. ANT. ΓOPΔIANOC. Cap. laur. *b* CMYRNAION Γ. NEΩ. EΠ. TEPITIOY ACIAPXOY. Alexander dormiens sub platano, dextra capiti imposita, cui adstant duae Nemeses. 303 = 0 12 13

- Lot 39 { *a* Id. *b* ACIA OMONOIA CMYRNA EΠ. C. ΠOΛIANOY. Asia cap. turrato ft. d. pateram super aram, f. hast. Smyrna Amazon turrata d. templum, f. clyp. et bipennem gestat, pro pedibus prora navis. 350 = 0 14 14

Otacilia.

- a* MARCIA OTACIL. SEVERA AVG. Cap. Otacill. *b* PIETAS AVGVSTORVM III. III. COS. Capp. Philipporum adversa. 514 = 1 01 10

Trajanus

Trajanus Decius.

Lot 40 a IMP. C. M. Q. TRAIANVS DECIVS AVG. Cap. radiat. b FELICITAS SAECVLI S. C. Fig. stolata st. d. caduceum, f. cornucop. 629 = 1 06 05

Herennia Etruscilla.

a HERENNIA ETRVSCILLA AVG. Cap. Etruscillae in luna crescente. b PVDICITIA AVG; S. C. Pudicitiae typus. 629 = 1 06 05

Trebonianus Gallus.

Lot 41 a IMP. CAES. C. VIBIVS TREBONIANVS GALLVS AVG. Cap. laur. b IVNONI MARTIALI. Juno sedens cum pavone ad pedes in templo rotundo tetrastylo. 785 = 1 12 17

Volusianus.

a IMP. CAES. C. VIB. VOLVSIANO AVG. Cap. laur. b MONETA AVGG. Tres Monetae st. cum bilanc. et corn. 401 = 0 16 17

Valerianus.

Lot 42 a AYT. K. ΠΟ. ΔΙΚ. ΟΥΔΑΕΡΙΑΝΟΣ. Cap. laur. b ΕΠΙ. ΣΤΡ. Μ. ΑΥΡ. ΦΙΑΝΤΟΥ ΠΗΝΙΚΟΥ. Corona laurea in quo ΣΜΥΡΝΑΙΩΝ Γ. ΝΕΚΡΟΡΗΝ. 246 = 0 10 06

Gallienus.

a IMP. GALLIENVS P. F. AVG. Cap. laur. b MONETA AVGG. Tres Monetae st. cum bilanc. et cornucop. AR. 318 = 0 13 06

Claudius Gothicus.

Lot 43 a IMP. CAES. CLAVDIVS PIVS FELIX AVG. Cap. laur. b Typus et epigr. ut in priore. 498 = 1 00 18

Florianus.

a IMP. C. M. ANN. FLORIANVS P. AVG. Cap. laur. b Id. typ. et epigr. Ex Aere rubr. Lamell. argent obduct. 419 = 0 17 11

Constantius Chlorus.

Lot 44 a FL. VAL. CONSTANTIVS NOB. C. b Typ. et epigr. ut in tribus prioribus. AR. impurum. 342 = 0 14 06

Constantinus.

a VICT. CONSTANTINVS AVG. Caput cum diademate orn. b DEBELLATORI GENT. BARBAR. Imp. eques, sub equi pedibus barbarus occisus, alterum cadentem hasta ille transfigit. Ex aere rubr. 540 = 1 02 12

Lot 45 a CONSTANTINVS P. F. AVG. Cap. laur. b VICTORIA CONSTANTINI AVG. Victoria spoliis infidens d. tenet clypeum, in quo inscribit VOT. XXX. 563 = 1 03 09

a CONSTANTINOPOLIS. Cap. mulieb. galeata cum laurea. b VICTORIA AVGVSTI. Fig. mulieb. sed. d. aristas, f. cornucop. 404 = 0 16 20

Constantinus junior.

Lot 46 a CONSTANTINVS IVN. NOB. C. Cap. laur. b VIRTVS CAES. Imp. eques d. elata, sub pedibus equi duo barbari. 361 = 0 15 01

Constantius.

a EL. IVL. CONSTANTIVS P. F. AVG. Cap. diademat. b TRIVMFATOR GENTIVM BARBARARVM. Imp. paludat st. cap. diademat. d. labatum in quo Christi monogramma, f. hast. in imosis. Ex argento. 216 = 0 09 00

Lot 47 *a* Ead. epigraphic. *b* GAUDIVM POPVLI ROMANI. in ambitu. SIC XX. SIC XXX. in laurea, infra TES. *Ex arg.* 160 = 0 06 16
a D. N. CONSTANTIVS P. F. AVG. Cap. diademat. cum toto pectore paludato, dextra elata. *b* VICTORIA AVGVSTORVM. Victoria, d. palmam, sinistra ducit Imperatorem, qui sinistra sua hastam gestat. 470 = 0 19 14

Magnentius.

Lot 48 *a* IMP. CAE. MAGNENTIVS AVG. Cap. Magnent. nud. *b* VICTORIA AVGG. Victoria d. corollam, s. palmam, pede dextro captivum premit. 234 = 0 09 18

Justinianus.

a D. N. IVSTINIANVS P. F. AVG. Cap. Justiniani cum stemmate cristato, d. glob. crucigerum, s. clyp. in quo eques. *b* In medio nummo M. supra crucicula, infra B. hinc inde ANNO XII. subtus NIK.

Tiberius Constantinus.

a TIB. CONSTANT. P. P. AVG. Imp. caput cum stemmate crucigero, d. volumen s. scipionem, cui insistit aquila. *b* In medio nummo M. hinc ANNO, inde γ in imo CONB.

Numismata Aerea, dicti Contorniati.

Lot 49 *a* SALVSTIVS AVTOR. Caput Salustii nudum cum hederac folio argenteo aeri infito. *b* Nulla epigraphic. Figura in quadriga d. elata, infra Crocodilus.

a HORATIVS. Horatii caput juvenile. *b* DALSAN. Fig. virilis equum, ex cuius capite palma dependet, capistro ducit.

a IMP. NERO CAESAR AVG. P. MAX. Caput Neronis laureat, a facie ramus ex argento aeri infitus. *b* Nulla epigr. Hercules Centaurum domans.

a TRAIANVS P. P. AVG. Cap. laureat. cum nota $\frac{1}{2}$ incusa. *b* OLYMPIAS REGINA. Olympias Alexandri mater decumbens d. pateram, ex qua serpens in gyro erecta comedit, s. delphino innixa.

Lot 50 *a* SALVSTIVS AVTOR. Caput juvenile Salustii. *b* PETRONI PLACEAS. Tres fig adstantes, quarum media organon Hydraulicum tenet, quae ad dextram Tibicina est. *Havercamp.* p. 150

a NERO CLAVDIVS CAESAR AVG. GER. P. M. TR. IMP. P. P. Caput Neronis laureatum. *b* Nulla epigraphic. Triumphus Bacchi.

a DIVO TRAIANO AVGVSTO. Cap. Traj. laureat, cum nota $\frac{1}{2}$ incusa. *b* Nulla epigr. Organon Hydraulicum inter duas figuras adstantes. *Haverc.* p. 95.

a ALEXANDER. Alexandri Severi caput leonis exuviis tectum. *b* Nulla epigraphic. Circi maximi typus.

Lot 51 *a* NERO CLAVDIVS CAESAR AVG. GER. P. M. TR. P. IMP. P. P. Cap. Neronis laureat. *b* Nulla epigraphic. Imp. eques hostem peditem proffernit.

a IMP.

Lot 51 continued.

- a IMP. CAES. TRAIANVS AVG. P. M. P. P. PROCONS. Cap. iattr.
 b AENEAS. Aeneas fugiens sin humero patrem Anchisen, d.
 Ascanium, quem respicit, ducens.
 a DIVO NERVAE TRAIANO. Cap. laur. cum palmae ramo incuso,
 quondam forsan argenti lamina insita. b Nulla epigraphe.
 Tres fig. in nave, quarum una clypeo et hasta armata monstrum
 marinum impetit, quibusdam in mari natantibus.
 a ALEXANDER. Alex. Severi caput leonina pelle. b Circi typus:
 Lot 52 a DIVO NERVAE TRAIANO AVG. Cap. laur. b Nulla epigraphe.
 Fig. nud. galeata, dext. pede terrae innixio infidet Centauro
 decidenti.
 a TRAIANVS P. P. AVG. Caput laureat. b EVTHIMITS. Qua-
 drigarius d. corollam et flagrum, f. palmam.
 a TRAIANVS AVG. COS. IIII. P. P. Cap. laureat. b Nulla epigr.
 Cybele in curru a quatuor leonibus vecta, adfistente Attyde
 cum Phrygio pileo et Cybelem respiciente, d. pedum tenente.
 a ALEXANDER. Alex. Sev. caput pelle leonina. b SA
 Bellona, ut videtur, stans d. ramum, f. clypeum; hinc inde duo
 serpentes erecti.

*Nummi Imperatorum, Aerei maximi Moduli.**Julius Caesar.*

- Lot 53 a DIVOS IVLIVS. Caput Caesaris laureat. b CAESAR DIVI F.
 Cap. Augusti nudum.

Augustus.

- a DIVI F. Augusti cap. nud. cum stella. b DIVOS IVLIVS. In laurea.
 a C. CASSIVS C. F. CELER. III. VIR. A. A. A. F. F. in ambitu, in
 area s. c. b OB CIVIS SERVATOS. In duplici laurea.
 a P. LICINIVS STOLO A. A. A. F. F. in area s. c. b Ead. epigr.
 a Q. AELIVS L. F. LAMIA III VIR. A. A. A. F. F. in area s. c.
 b Ead. epigr.
 a C. ASINIVS C. F. GALLVS III VIR. A. A. A. F. F. in area s. c.
 b Ead. epigr.
 a C. GALLIVS C. F. LUPERCVS III VIR. A. A. A. F. F. in area s. c.
 b Ead. epigr.
 a CAESAR AVGVST. PONT. MAX. TRIBVNICI. POT. Cap. Caesaris
 laur. pone Victoria. b M. SALVIVS OTHO III VIR. A. A. A.
 F. F. in area s. c.
 a CAESAR AVGVSTVS DIVI F. PATER PATRIAE. Cap. laureat.
 b ROM. EF. AVG. Ara cum duab. Victoriis hinc inde positis.
 a DIVVS AVGVSTVS PATER. Cap. rad. b AETERNITATIS
 AVGVSTAE C. V. T. T. Templum octo column. in colonia
 Victrice togata Taraconensi structum.
 a IMP. DIVI F. Capp. Augusti laur. et Agrippae nud. averfa.
 b COL. NEM. Colonia Nemaufensis. Crocodilus palmae alligatus.
 a COL. VIC. IVL. LEP. Cap. muliebre. b P. R. II VIR. L. NEP.
 L. SPVRI. Bos cornupeta.
 a COL. VI. CEL. II VIR. Cap. Aug. nud. b L. POMPE BYCCO.
 Taurus.

= 133

a CAESAR

- Lot 54
- a* CAESAR AVGVST. PONT. MAX. TRIBVNIC. POT. Cap. Aug. laur. pone Victoria. *b* M. MAECILIVS TVLLIVS III. VIR. A. A. A. F. F. in ambitu. s. c. In laurea.
- a* C. PLOTIVS RVFVS III. VIR. A. A. A. F. F. in aurea s. c. *b* OB CIVIS SERVATOS. In laurea.
- a* C. MARCI. L. F. CENSORIN. AVG. III. VIR. A. A. A. F. F. in area s. c. *b* Ead. epig.
- a* M. SANQVINIVS . . . III. VIR. A. A. A. F. F. in area s. c. Ead. epig.
- a* QVINCTIVS CRISPINVS SVLPIC. III. VIR. A. A. A. F. F. in area s. c. *b* Ead. epig.
- a* TI. SEMPRONIVS GRAECVVS III. VIR. A. A. A. F. F. in area s. c. *b* Ead. epig.
- a* DIVVS AVGVSTVS PATER. Statua Augusti sedens, cap. radiato, d. pateram, ad aram accensam, f. hast. puram. *b* IMP. T. CAES. DIVI VESP. F. AVG. P. M. TR. P. P. P. COS. VIII. in area REST. s. c.
- a* DIVVS AVGVSTVS. Cap. laur. *b* IMP. NERVA CAESAR AVGVSTVS REST. in area s. c.
- Livia, quae et Julia.*
- a* IVLIA AVGVSTA GENETRIX ORBIS. Caput Juliae globo impositum, et luna crescente ornat. *b* COL. ROM. PERM. DIVI AVG. Cap. Augusti stella ornat, ante quod fulmen.
- M. Agrippa.*
- a* M. AGRIPPA L. F. COS. III. Cap. Agrippae corona rostrata ornat. *b* s. c. Neptunus st. d. delphin. f. trident.
- Nero Claudius.*
- a* NERO CLAVDIVS DRVSVS GERMANICVS IMP. Nud. *b* TI. CLAVDIVS CAESAR AVG. P. M. TR. P. IMP. S. C. Figura sed. dex. ramum, ad pedes cumulus armorum. = 11
- Lot 55
- a* IMP. [corruptus M. OTHO] DRVSVS GERMANICVS. Cap Drufi nud. *b* IMP. T. CAES. DIVI VESP. F. AVG. P. M. TR. P. P. P. COS. VIII. REST. S. C.
- Antonia.*
- a* ANTONIA AVGVSTA. Cap. Antoniae. *b* TI. CLAVDIVS CAESAR AVG. P. M. TR. P. IMP. S. C. Fig. velata stans, d. simpulum.
- Tiberius.*
- a* TI. CAESAR AVGVSTI F. IMPERATOR VII. Cap. laur. *b* ROM. ET. AVG. Ara cum duabus Victoriolis hinc inde cippo impositis.
- a* TI. CAESAR DIVI AVG. F. AVGVSTVS. Cap. laur. *b* PONT. MAXIM. COS. II. IMP. VII. TR. POT. XXII. Duplex cornucop. intermedio caduceo.
- a* TI. CAESAR DIVI AVG. F. AVG. P. M. TR. P. XXIII. in area s. c. *b* SALVS AVGVSTA. Deae Salutis caput.
- a* Ead. epig. *b* IVSTITIA. Iustitiae deae caput.
- a* TI. CAESAR DIVI AVG. F. AVGVST. P. M. TR. P. XXIII. in area s. c. *b* S. P. Q. R. IVLIAE AVGVST. Carpentum a duabus mulis tractum.
- Q *a* Ead.

Lot 55 con.

a Ead. epig. *b* CIVITATIBVS ASIAE RESTITVTIS. Imperator
fed. d. pat. f. haft.

a TI. CAESAR DIVI AVG. F. AVGVST. P. M. TR. P. XXXIIX. in area s. c.

b DIVO AVGVSTO S. P. Q. R. Quadrigia elephant cum fessoribus,
supra Augustus, d. pat. f. haft. puram. = 9

Lot 56

a TI. CAESAR DIVI AVG. F. AVGVST. P. M. TR. POT. XXXVII. in
area s. c. *b* Templum elegantissimum pluribus statuis ornatum.

a Eadem epig. *b* Quadriga triumphalis vacua.

a XXXIII. Cap. laur. *b* s. c. In laurea.

a TI. CAESAR DIVI AVGVSTI F. AVGVSTVS. Cap. nud. *b* CERES.
Fig. mulieb. fed. d. spicas.

a AVGVSTI F. Cap. laur. *b* . . ESTOMOFILLIOS . . in
area c. CA. Nummus corrupt.
Drusus.

a DRVSVS CAESAR TI. AVGVSTI F. TR. POT. ITER. in area s. c.
b PIETAS. Cap. Pietatis velat.

a DRVSVS CAESAR TI. AVG. F. DIVI AVG. N. Caput nud.
b PONTIF. TRIBVN. POTEST. ITER. In area nummi, s. c.

a DRVSVS CAESAR TI. AVG. F. DIVI AVG. N. PONT. TR. POT. II.
In area, s. c. *b* Duo capita, Tiberii, et Drusi, duplici
cornucopiae imposta, medio caduceo.

Germanicus.

a GERMANICVS CAESAR TI. AVGVST. F. DIV. AVG. N. Cap. nud.
b C. CAESAR AVG. GERMANICVS PON. M. TR. POT. in area s. c.

a GERMANICVS CAESAR. Germanicus stans cum sceptro in quadrigis.
b SIGNIS RECEPT. DEVICTIS GERM. s. c. Imp. paludatus stans
dextram extendit, f. aquilam legionariam tenet.

Agrippina Germanici.

a AGRIPPINA M. F. MAT. C. CAESARIS AVGVSTI. Cap. *b* s. P.
Q. R. MEMORIAE AGRIPPINAE. Carpentum a duabus mulis
tractum. = 11

Lot 57

a AGRIPPINAE M. F. GERMANICI CAESARIS. Caput Agrippinae.
b TI. CLAVDIVS CAESAR AVG. GERM. P. M. TR. P. IMP. P. P. in
area s. c.

a AGRIPPINA M. F. GERMANICI CAESARIS. Cap. Agrippinae.
b IMP. T. CAES. DIVI VESP. F. AVG. P. M. TR. P. P. P. COS. VIII.
in area REST. s. c.

Caligula.

a C. CAESAR AVG. GERMANICVS PON. M. TR. POT. Cap. laur.
b ADLOCVT. COH. s. c. Imp. in substructione milites adloquitur,
cum sign. militar.

a C. CAESAR DIVI AVG. PRON. AVG. P. M. TR. P. III. P. P. Laur.
b S. P. Q. R. OB CIVES SERVATOS. In corona quercea.

a C. CAESAR DIVI AVG. PRON. AVG. P. M. TR. P. III. P. P. infra
PIETAS. Pietas fed. d. pateram tenet, sinistra icunculae innititur.
b DIVO AVG. s. c. Sacerdos st. ad aram coram templo sex
column. d. pat. adstantibus duobus aliis cum tauro immolando.

a c.

Lot 57 continued.

a C. CAESAR AVG. GERMANICVS P. M. TR. POT. infra PIETAS. cum eodem typo. *b* Id. typus et epigr.

a C. CAESAR DIVI AVG. PRON. AVG. P. M. TR. III. P. P. Cap. laur.
b AGRIPPINA DRVSILLA IVLIA. Tres Caii forores st. cum cornucop. infra s. c.

a C. CAESAR AVG. GERMANIC. IMP. P. M. TR. P. COS. Laur.

b CN. ATEL. FLAC. CN. POMP. FLAC. ÆVIR. Q. V. I. N. C. Cap. nud. in area SAL. AVG.

Claudius.

a TI. CLAVDIVS CAESAR AVG. P. M. TR. P. IMP. P. P. Laur.

b EX S. C. P. P. OB CIVES SERVATOS. In corona quercea.

a Id. *b* SPES AVGVSTA. S. C. Spei stantis typus. = 10

Lot 58

a TI. CLAVDIVS CAESAR AVG. P. M. TR. P. IMP. Laur. *b* EX S. C. OB CIVES SERVATOS. In corona quercea.

a TI. CLAVDIVS CAESAR AVG. P. M. TR. P. IMP. P. P. Caput Claudii laureatum. *b* NERO CLAVDIVS DRVSVS GERMAN. IMP. Arcus triumphalis cum statua equestri et Germanorum spoliis hinc inde cippo impositis s. c.

Nero.

a NERO CLAVD. CAESAR AVG. GER. P. M. TR. P. IMP. P. P. Laur.
b ROMA S. C. Roma galeat. sedens, d. Victoriolam, f. parazonium.

a NERO CLAVDIVS CAESAR AVG. GER. P. M. TR. P. IMP. P. P. Laur.
b ANNONA AVGVSTI CERES. S. C. Ceres sed. cum taeda ad aram, inde Fortuna st. cum cornucopiae.

a Id. *b* DECVRGIO S. C. Duo equites decurrentes cum hastis.

a Id. *b* PACE P. R. TERRA MARIQ. PARTA IANVM CLVSIT. S. C. Templum Jani.

a Id. *b* S. C. Arcus triumphalis cum quatuor equis.

a Id. *b* ADLOCVT. COH. Nero togatus stans in suggestu, fig. adfistente pariter tog. adloquitur Cohortes. = 8

Lot 59

a Caput Neronis laureatum intra circulum duplicem, sine epigraphe.
b BC. RS. TG. FB. In area nummi circulo item duplici inclusa, et quadrifariam divisa. De hoc nummo vid. Harduin. Op. select. p. 724. qui hoc modo has litteras initiales explicat: Benevolentiam capta Romani Senatus: togatam gentem fove beneficiis.

Galba.

a SERG. GALBA IMP. CAES. AVG. TR. P. Cap. laureat. *b* S. C. Victoria grad. d. Victoriolam, f. palmam.

a SER. SVLPI. GALBA IMP. CAESAR AVG. P. M. TR. P. Cap. laureat.
b ADLOCVTIO Imp. palud. stans in suggestu adfistente fig. militari adloquitur cohortes.

a SER. GALBA IMP. CAES. AVG. *b* ROMA S. S. Roma sed. d. hast. f. clypeo innixa.

a IMP. SER. GALBA AVG. TR. P. *b* L. P. Q. R. OB CIV. SER. In laurea.

a SER. GALBA IMP. CAES. AVG. P. M. TR. P. *b* ROMA [RENA-SCENS] S. C. Roma st. d. globum, f. hastam.

Q 2

a IMP.

Lot 59 continued.

- a* IMP. SER. GALBA CAESAR AVG. TR. P. *b* AVGVSTA S. C. Lepida Galbae uxor sed. d. pat. f. haft.
a Idem. *b* CONCORDIA AVG. Fig. mulieb. sed. d. ramum, f. haft. transversam.
a IMP. SER. SVLP. GALBA CAES. AVG. TR. P. *b* LIBERTAS PVBLICA S. C. Libertatis typus cum pileo et hasta.
a SER. SVLPI. GALBA IMP. CAESAR AVG. P. M. TR. *b* HISPANIA CLVNIA SVLP. S. C. Imp. palud. sed. f. parazon, d. Victoriol. accipit a fig. mulieb. coram stante, laeva cornucop. gerente. = 10

Otho.

- Lot 60 *a* AVG. IMP. M. O[THO]. Caput Othonis laureat. *b* s. c. In laurea. *Medii moduli.*

Vitellius.

- Lot 61 *a* A. VITELLIVS GERMANICVS IMP. AVG. P. M. TR. P. Cap. laur. *b* s. c. Mars galeat. grad. d. haft. f. signum militare.
a Ead. epigr. *b* HONOS ET VIRTVS S. C. Honoris et Virtutis typi stantes. = 2

- Lot 62 *a* Ead. epigr. *b* MARS VICTOR S. C. Mars armatus grad. d. Victoriol. f. sign. milit.

Vespasianus.

- a* IMP. CAES. VESPAS. AVG. P. M. TR. P. P. P. COS. III. Cap. laureat. *b* PAX AVGVSTI S. C. Pacis typus, d. ramum, f. cornucop.
a Ead. epigr. *b* ROMA S. C. Roma galeat. ft. d. Victoriol. f. haft.
a Id. *b* s. c. Mars galeat. d. haft. f. sign. milit.
a Id. *b* SALVS AVGVSTA S. C. Fig. mulieb. sed. d. pat. f. haft.
a IMP. CAESAR VESPASIANVS AVG. P. M. TR. P. P. P. COS. III. Cap. laureat. *b* FORTVNAE REDVCI S. C. Fortuna ft. d. temon. globo imposit. f. cornucop.
a Idem. *b* LIBERTAS PVBLICA S. C. Libertatis typ. ft. d. pileum, f. haft.
a IMP. CAES. VESPASIAN. AVG. COS. III. Cap. laur. *b* VICTORIA NAVALIS S. C. Vict. ft. in prora navis, d. sertum, f. palm. *Med. mod. in circulo aeris flavi.*
a IMP. CAES. VESPASIAN. AVG. P. M. TR. P. P. P. COS. III. Cap. laur. *b* VICTORIA AVGVSTI S. C. Victoria ft. et clyp. de palma pendenti inscribit OB CIV. SER.
a Id. *b* IVDAEA CAPTA S. C. Imp. ft. ad palmam, sub qua fedet fig. mulieb. moesta.
a Id. *b* S. P. Q. R. P. P. OB CIVES SERVATOS. In corona quercea.
a Id. *b* ROMA RESVRGES S. C. Imp. togat. ft. fig. mulieb. ad genua procumbentem sublevat; alia galeat. adstante f. clypeum gerente.
a Id. *b* SPES AVGVSTA S. C. Dea Spes dext. porrigit Imperatori galeat. adstantibus Tito et Domitiano. = 13
a Id.

- Lot 63
- a* Id. *b* S. P. Q. R. ADVERTORI LIBERATIS PVBLCAE. In corona quercea.
- a* IMP. CAES. VESPAS. AVG. P. M. TR. P. P. P. COS. III. Cap. laur.
b VICTORIA AVGVSTI. S. C. Vict. st. clyp. de palma pendenti inscrib. VIC. AVG.
- a* IMP. CAES. VESPAS. AVG. P. M. TR. P. P. P. COS. IIII. Cap. laur.
b S. C. Imp. in quadriga triumphali.
- Domitilla.*
- a* MEMORIAE DOMITILLAE S. P. Q. R. Carpentum duab. mulis.
b IMP. T. CAES. DIVI VESP. F. AVG. P. M. TR. P. P. P. COS. VIII. In area S. C.
- Titus.*
- a* IMP. T. CAES. DIVI VESP. F. AVG. P. M. T. R. COS. VIII. Medio nummo S. C. *b* DIVO AVG. VESPAS. S. P. Q. R. Quadrigae elephantorum cum fessoribus currum triumphalem trahentes: in curru statua Vespasiani radiati sedentis, d. hastam, f. Victoriolam tenentis.
- a* Ead. epigrap. et in medio S. C. *b* DIVVS AVGVSTVS VESP. Vespasianus togatus capite radiato sedens, d. ramum, f. hastam puram.
- a* IMP. T. CAES. VESP. AVG. P. M. TR. P. P. P. COS. VIII. Caput Titi laureatum. *b* S. C. Spei stantis typus.
- a* Ead. epigr. Cap. laur. *b* S. C. Victoria, d. tertum, f. palmam.
- a* IMP. T. CAES. VESP. AVG. P. M. TR. P. P. P. COS. VIII. Cap. laur.
b ANNONA AVG. S. C. Fig. mulieb. st. d. f. cornucop. ad pedes, hinc Vasculum spicis, illinc prora navis.
- a* Id. *b* PROVIDENT. AVG. S. C. Vespasianus tradens glob. Tito filio.
- a* Id. *b* PIETAS AVGVSTA S. C. Pietas velata st. inter Titum et Domitian. dextras sibi jungentes.
- a* Id. *b* FELICITAS PVBLICA S. C. Fig. mulieb. st. d. hast. f. cornucop. = 12

- Lot 64
- a* T. CAES. VESPASIAN. IMP. PONT. TR. P. COS. II. Cap. laureat.
b CAESAR DOMITIAN. COS. DES. II. S. C. Domitianus togatus in equo, f. scipionem.
- Julia Titi filia.*
- a* DIVAE IVLIAE AVG. DIVI TITI F. infra S. P. Q. R. Carpentum duabus mulis. *b* IMP. CAES. DOMIT. AVG. GERM. COS. XV. CENS. PER. P. P. in area S. C.
- Domitianus.*
- a* CAESAR AVG. F. DOMITIANVS COS. V. Caput Domit. laureat.
b ANNONA AVGVST. S. C. Figura Cereris sedentis.
- a* CAESAR DIVI AVG. F. DOMITIANVS COS. VII. Cap. laur.
b PAX AVGVST. S. C. Pacis typus.
- a* Idem. *b* Pallas armata d. spiculum vibratura, f. clypeum tenens, S. C.
- a* Ead. epigr. *b* VICTORIA AVG. Victoria alata stans, d. incun- culam, f. palmam.

Lot 64 continued.

- a* IMP. CAES. DIVI VESP. F. DOMITIAN. AVG. P. M. *b* TR. P. COS. VII. DES. VIII. P. P. Pallas galeat. st. d. hast.
- a* Ead. epigr. *b* Pallas armata ut in nummo tertio. TR. P. COS. VIII. DES. VIII. P. P.
- a* IMP. CAES. DOMIT. AVG. GERM. COS. XI. CENS. POT. P. P. *b* GERMANIA CAPTA. S. C. Tropaeum inter figuram mulieb. humi sedentem et virilem stantem manibus post terga revinctis.
- a* Ead. epigr. *b* s. c. Eques Germanum conculcans.
- a* Ead. epigr. *b* s. c. Imp. paludatus stans, ante quem captivus genuflexus clypeum oblongum Germanicum offerens.
- a* Ead. epigr. *b* s. c. Victoria stans, et in clypeo tropaeo appenso scribit DE GERM. ad pedes sedet captivus lugens. = 12

Lot 65

- a* Ead. epigr. *b* s. c. Figura velata, d. pateram, ad aram ignitam coram Pallade cippo imposita in templo quatuor column.
- a* Ead. epigr. *b* s. c. Imperator paludatus stans, d. paraz. f. hast. pede dextro figuram fluvii (forfan Rheni) humi jacentem conculcat.
- a* Ead. epigr. *b* s. c. Imp. paludatus dext. porrigit fig. militari, ara intermedia, alio adstante.
- a* Ead. epigr. *b* s. c. Imperator sacrificans adstantibus tribus militibus cum signis militaribus.
- a* IMP. CAES. DOMIT. AVG. GERM. COS. XIII. CENS. PERPP. Caput laur. *b* s. c. Imp. paludat. stans, d. ramum s. hastam, coronatur a Victoria adstante.
- a* IMP. CAES. DOMIT. AVG. GERM. P. M. TR. P. VIII. CENS. PERPP. *b* COS. XIII. LVD. SAEC. Imp. togatus sedens coram templo in substructione, in cujus basi SVF. P. D. *Suffimenta populo data*, figura togat. aliquid offert aut recipit ab Imp. pro pedibus infans.
- a* Ead. epigr. *b* COS. XIII. LVD. SAEC. A. POP. Imperat. sedens ut in priori, in basi FRVG. AC. *Fruges acceptae a populo*, figur. togat. altera sequente, aliquid offert Imperatori s. c.
- a* Ead. epigr. COS. XV. *b* IOVI VICTORI. Jupiter sedens, d. Victoriolam, f. hastam puram tenens s. c.
- Nerva.*
- a* IMP. NERVA CAES. AVG. P. M. TR. P. COS. II. P. P. Cap. laur. *b* FORTVNA P. R. S. C. Fortuna sed. d. spicas, f. bacillum.
- a* IMP. NERVA CAES. AVG. P. M. TR. P. COS. III. P. P. Laur. *b* FISCI IVDAICI CALVMNIA SVBLATA. S. C. Palma arbor.
- a* Id. *b* ROMA RENASCENS. S. C. Roma gal. sed. d. Vict. f. hast.
- a* Id. *b* LIBERTAS PVBLICA. S. C. Fig. stans, d. pileum, f. bacill.
- a* IMP. NERVA CAES. AVG. P. M. TR. P. COS. II. DESIGN. III. P. P. Laur. *b* FORTVNA AVGVST. S. C. Fig. stans, d. temon. f. cornucop.
- a* IMP. CAESAR NERVA AVG. TR. P. II. COS. . . Laur. *b* s. c. infra B. *Beryto*. In laurea. = 14

Lot 66

- a* IMP. NERVA CAES. AVG. P. M. TR. P. COS. II. DESIGN. III. P. P. Cap. laur. *b* CONCORDIA MILITVM. Duae dextrae junctae tenent fig. milit. s. c.

a IMP.

Lot 66 continued.

a IMP. NERVA CAES. AVG. P. M. TR. P. COS. III. P. P. Cap. laur.
b PLEBEI VRBANAЕ FRUMENTO CONSTITVTO. S. C. Vas frumentarium cum spicis et papavere.

a IMP. NERVA CAES. AVG. P. M. TR. P. COS. II. P. P. Cap. laur.
b CONGIAR. PR. S. C. Imp. sed. in substructione Congiarium distribuens.

a IMP. NERVA CAES. AVG. P. M. TR. P. COS. III. P. P. *b* VEHI-
 CVLATIONE ITALIAE REMISSA. S. C. Duae mulae vehiculis demissis pascentes.

a IMP. CAESAR NER. . . Cap. laur. *b* S. C. infra A. In laurea. *Antiochia aut Arce.*

Trajanus.

a IMP. CAES. NERVAE TRAIANO AVG. GER. DAC. P. M. TR. P. COS. V. P. P. Cap. laureat. *b* S. P. Q. R. OPTIMO PRINCIPI. S. C. Arcus elegantiss. in cujus peristylio I. O. M. in summitate quadrigae triumphal. cum Victoriis et tropaeis hinc inde positis.

a Idem. *b* Ead. epigr. Imp. togat. supra basin, d. ramum, f. hast. coronatur a Victoria supervolitante, ad pedes quatuor aquilae legionar. et puer manus extendens ad Imperatorem.

a Id. *b* Ead. epigr. Imp. eques jaculans barbarum pro pedibus equi decidentem.

a Id. *b* Ead. epigr. Imp. eques, sub equo barbarus prostratus.

a Id. *b* Ead. epigr. Victoria st. et clypeo de arbore pendenti inscrib. DACIA.

a Id. *b* Ead. epigr. In corona quercea.

a Id. *b* Ead. epigr. Figura fluvii f. arundinem gerens et figuram humi sedentem detrudens.

a Id. *b* Ead. epigr. Fig. mulieb. st. d. bilanc. f. cornucop.

a Id. *b* Ead. epigr. Imp. st. d. paraz. f. hast. coronatur a Victoria pone stante, in cujus sin. palmam.

a Id. *b* Ead. epigr. Fig. moesta pileo barbaro sed. ad tropaeum, in cumulo armorum. = 15

a Id. *b* Ead. epigr. Columna Trajana.

a Id. *b* Ead. epigr. Portus Anconae catena praecclusus, in cujus medio navis.

a Id. *b* Ead. epigr. Fig. militar. galeat. d. Victoriol. f. hast.

a Id. *b* Ead. epigr. infra VIA TRAIANA. Fig. mulieb. humi procumbens, d. rotam.

a IMP. CAES. NER. TRAIANO OPTIMO AVG. GER. DAC. P. M. TR. P. COS. P. P. Caput laureat. *b* IMPERATOR VIII. S. C. Imp. sedens in substructione, in quo duo milites stantes; infr. quinque milites cum tribus signis militaribus.

a Idem. *b* S. P. Q. R. OPTIMO PRINCIPI S. C. Fig. st. d. spicas super panarium, f. cornucop. = 6

a Idem. *b* AQUA TRAIANA S. P. Q. R. OPTIMO PRINCIPI S. C. Fluvii figura, decumbentis sub fornice, d. arundinem.

a Id. *b* DACIA AVGVST. PROVINCIA. Fig. mul. rupibus, insidens, f. fig. milit. cum duob. pueris.

= 14.

Lot 67

Lot 68

Lot 68 continued.

- a* Id. *b* ALIM. ITAL. S. P. Q. R. OPTIMO PRINCIPI. Imp. sellæ infid. f. hastam, dextram porrigit mulieri coram stanti in cuius ulnis infans, cum alio ad pedes.
- a* IMP. CAES. NERVA TRAIAN. AVG. GERM. DACICVS P. M. Cap. laur.
b COS. V. CONGIARIVM SECVNDVM. S. C. Imperator togatus sedet pro distributione Congiarii adstantibus aliis figuris.
- a* Id. *b* CONGIARIVM TERTIVM. Typus Congiarii distribuendi.
- a* IMP. CAES. NER. TRAIANO OPTIMO AVG. GER. DAC. P. M. TR. P. COS. V. P. P. Cap. laur. *b* SENATVS POPVLVSQVE ROMANVS infra FORT. RED. S. C. Fortuna sed. d. temonem, f. cornuc. = 6

Lot 69

- a* IMP. CAES. NER. TRAIANO OPTIMO AVG. GER. DAC. PARTHICO P. M. . . . *b* PROVIDENTIA AVGVSTI. S. P. Q. R. S. C. Fig. mulieb. d. protendens super globo f. hast.
- a* IMP. CAES. NER. TRAIANO OPTIMO AVG. GER. DAC. PARTHICO P. M. TR. P. COS. VI. P. P. Laur. *b* ARMENIA ET MESOPOTAMIA IN POTESTATEM P. R. REDACTAE. S. C. Imp. stans, d. hast. f. parazon. ad pedes binae Provinciae, et fluvius procumbentes.
- a* IMP. CAES. NERVAE TRAIANO AVG. GER. DAC. P. M. TR. P. COS. VI. P. P. Laur. *b* FELICITAS AVGVST. S. C. Fig. stans d. caduceum, f. cornucop.
- a* Id. *b* S. P. Q. R. OPTIMO PRINCIPI, in area S. C. et infra ARAB. ADQ. Fig. muliebris, d. ram. f. sceptrum, ad latus dextrum camelus.
- a* Idem. *b* SENATVS POPVLVSQVE ROMANVS. S. C. Fig. st. d. caduc. f. cornucop.
- a* Id. *b* REX PARTHIS DATVS. S. C. Imp. sedens in substructione inter duos milites, ante quem humi genuflexus Parthorum Rex Psammatisforis regnum accipiens.
- a* Idem. *b* S. P. Q. R. OPTIMO PRINCIPI. S. C. Quadrigae triumphales cum Imperatore.
- a* Id. *b* Id. Victoria inscribens clypeo VIC. DAC. = 8

Marciana.

- Lot 70 *a* DIVA AVGVSTA MARCIANA. Cum capite. *b* CONSECRATIO infra S. C.

Matidia.

- a* MATIDIA AVG DIVAE MARCIANAE F. *b* PIETAS AVGVST. infra S. C. Fig. mulieb. st. manus extend. ad duos pueros infra stantes. = 2

Hadrianus.

- Lot 71 *a* HADRIANVS AVGVSTVS. Cap. laur. *b* COS. III. in area NEP. RED. S. C. Neptunus st. d. trident. f. delphin. fin. pede prorae imposit.
- a* Id. *b* COS. III. S. C. Mars st. d. balteum, f. hast. d. pede cassidem calcans.
- a* Id. *b* Ead. epigr. Diana stans, d. telum, f. arcum.
- a* Id. *b* Ead. epigr. Roma galeat. thorac. infid. d. Victor. f. cornucop.

a Id.

- a* Id. *b* Ead. epigr. Neptunus st. d. piscem, f. trident, d. pede prorae imposito.
- a* Id. *b* Ead. epigr. Duae fig. togat. intermed. fig. galeat. habitu milit.
- a* Id. *b* Ead. epigr. Imp. eques d. elata, infra EXPED. AVG.
- a* Id. *b* IVSTITIA AVG. COS. III. P. P. S. C. Fig. mulieb. fed. d. pat. f. hast.
- a* Id. *b* P. M. TR. P. COS. III. VIRT. AVG. Fig. milit. d. paraz. f. hast. pede fin. cassidem calcans.
- a* Id. *b* AFRICA. S. C. Africae typus humi fed. d. scorpionem, f. cornucop, pro pedibus modius spicis plenus.
- a* Id. *b* CLEMENTIA AVG. COS. III. P. P. S. C. Fig. mulieb. d. pat. f. hast.
- a* Id. *b* LIBERALITAS AVG. COS. III. P. P. S. C. Fig. mulieb. st. cornucop. effundens.
- a* HADRIANVS AVG. COS. III. *b* SPES AVG. S. C. Spei stantis typus d. florem germinantem.
- a* Id. *b* S. C. Imp. st. habit milit. f. paraz. d. hast. pede finist. crocodilo imposit.
- a* HADRIANVS AVGVSTVS P. P. *b* HILARITAS P. R. COS. III. Fig. mulieb. st. d. palm. f. cornucop. hinc inde duo pueruli adstant.

= 15

- a* HADRIANVS AVGVSTVS. Cap. laur. *b* FELICITATI AVG. COS. III. R. P. Navis Praetoria cum remig. ad gubernaculum Imp. fed. inter duo fig. milit.
- a* HADRIANVS AVG. COS. III. P. P. *b* S. C. Pallas st. d. telum, f. arcum.
- a* Id. *b* S. C. Vict. st. d. bullam ad pectus pendent. ori ad-movet. f. ramum.
- a* Id. *b* DISCIPLINA AVG. S. C. Imp. cum militibus adstantibus.
- a* Id. *b* IVSTITIA AVG. S. C. Fig. mulieb. fed. d. pat. f. hast.
- a* Id. *b* PROVIDENTIA AVG. S. C. Fig. mulieb. st. d. radium, f. column. innixa hastam tenet, ad pedes globus.
- a* Id. *b* SALVS AVG. S. C. Fig. mulieb. st. pat. praebet serpenti ex ara ascend.
- a* Id. *b* FIDES PVBLICA. S. C. Fig. mulieb. st. d. spicas, f. pat. frugibus plenam.
- a* Id. *b* LIBERALITAS AVG. VI. S. C. Fig. mulieb. st. d. tessera. frument. f. cornucop.
- a* Id. *b* FORTVNA AVG. S. C. Fig. mulieb. st. d. pat. f. cornuc.
- a* Id. *b* Ead. epigr. Fig. mulieb. st. d. temon. f. cornucop.
- a* Id. *b* DACIA. S. C. Fig. rupib. insid. d. aquil. legion. f. palmae ramum.
- a* Id. *b* ALEXANDRIA. S. C. Fig. decumb. d. spicas, laevo cubito innix. frugum canistro.
- a* Id. *b* CAPPADOCIA. S. C. Typus provinciae cap. turrato d. extensa montem Argaeum sustinet, f. vexillum.

R

a Id,

- a* Id. *b* AEGYPTOS. s. c. Fig. mulieb. Aegypti typ. procumbens, d. fistrum, sin. cubito vasi innixa, pro pedibus Ibis.
- a* Id. *b* NILVS. s. c. Fig. procumb. f. cornucop. d. cubito urnae aquae effudenti innix. pro pedib. Hippopotamus et crocodilus.
- a* Id. *b* FELICITAS AVG. s. c. Fig. mulieb. st. d. ramum, f. caduceum. = 17
- Lot 73 *a* Id. *b* FELICITAS AVG. s. c. Imp. togat. et Felicitas cum caduceo dextras jungentes.
- a* Id. *b* ADVENTVI AVG. ARABIAE. s. c. Imp. togat. et fig. mulieb. sacrificans.
- a* Id. *b* ADVENTVI AVG. ITALIAE. s. c. Imp. togat. st. et fig. mulieb. f. cornucop. stans, ad aram sacrificans.
- a* Id. *b* ADVENTVI AVG. HISPANIAE. s. c. Id. typus.
- a* Ead. epigr. Cap. nudo. *b* RESTITVTORI GALLIAE. s. c. Imp. togat. sublevans muliebrem genuflexam.
- a* Id. *b* RESTITVTORI HISPANIAE. s. c. Id. typ.
- a* Id. Cap. laur. *b* RESTITVTORI PHRYGIAE. s. c. Id. typ.
- a* Id. *b* RESTITVTORI AFRICAE. s. c. Imp. ut in prioribus sublev. mulierem genuflex. cap. proboscide elephantis ornatam.
- a* IMP. CAESAR TRAIANVS HADRIANVS P. M. TR. P. COS. III. *b* RESTITVTORI ORBIS TERRARVM. s. c. Imp. sublevat. mulier. cap. turrato genuflex. et genu globum sustinentem.
- a* Id. *b* LOCVPLETATORI ORBIS TERRARVM. s. c. Imp. sed. in substructione, adstante fig. mulieb. nummos e cornuc. effundente, quos duae figg. infra stantes sinu excipiunt. = 100
- Lot 74 *a* Id. *b* ADVENTVS AVGVSTI. s. c. Imp. et miles cum hasta dextras jungentes.
- a* Id. *b* ADVENTVI AVG. IVDAEAЕ. s. c. Imp. stans ante aram, in qua mulier sacrificat, ad pedes victima, hinc inde duo pueruli.
- a* Id. *b* ADVENTVI AVG. MAVRETANIAE. Imp. et fig. sacrificans.
- a* Id. *b* MAVRETANIA. s. c. Imp. st. d. sceptrum, f. equum capistro tenet.
- a* Id. *b* RESTITVTORI ACHAIAE. s. c. Imp. st. dextram porrigit figurae genuflexae, amphora cum palma intermedia.
- a* IMP. CAESAR TRAIANVS HADRIANVS AVG. Cap. laur. *b* PON. MAX. TR. POT. COS. III. s. c. Mulier st. d. caduc. f. cornucop.
- a* IMP. CAESAR TRAIAN. HADRIANVS AVG. Laur. *b* P. M. TR. P. COS. III. s. c. Fig. gal. st. dextram extendit super aram, f. hast. et clyp.
- a* Id. *b* Ead. epigr. Fig. st. d. spicas, f. clypeum.
- a* Id. *b* Ead. epigr. Spei stantis typus.
- a* IMP. CAESAR TRAIAN. HADRIANVS AVG. P. M. TR. P. COS. III. Cap. laur. *b* PIETAS AVGVSTI. s. c. Pietas levatis manibus stans ad aram.
- a* IMP. CAESAR TRAIANVS HADRIANVS AVG. P. M. TR. P. COS. III. Laur. *b* CONCORDIA EXERCITVVM. s. c. Mulier stans, utraque tenet signum mil.
- a* Id.

Lot 74 continued.

- a Id. b LIBERTAS PVBLICA. infra c. s. Fig. sedens, d. ramum, f. hastam.
- a Id. b VICTORIA AVGVSTI. in area s. c. Victoria stans, tropaeum hasta sustentans.
- a Id. b PIETAS AVGVSTI. Mulier stans, ante aram dex. pateram, sinist. expansa.
- a Id. b PROVIDENTIA DEORVM. s. c. Imp. togatus st. d. extendit ad aquilam, f. volumen. = 15

Lot 75

- a Id. b MONETA AVGVSTI. s. c. Deae Monetae typus.
- a Id. b CONCORDIA EXERCITVVM. s. c. Fig. mul. stans, inter duo signa milit. quae utraque manu sustentat.
- a HADRIANVS AVGVSTVS. b EX. MAVRETANICVS. Imp. eques alloquitur milites.
- a Id. b EXERC. SYRIACVS. Imp. eques alloquitur cohortes.
- a IMP. CAESAR TRAIANVS HADRIANVS AVG. b PONT. MAX. TR. POT. COS. II. infra ADVENTVS AVG. s. c. Roma galeat. sed. cum hasta dext. porrigit Imp. togato astanti.
- a Id. b Ead. epigr. infra ANNONA AVG. Fig. st. d. spicam, f. cornucop. ad pedes Vas spicis plen. pone prora navis.
- a Id. b P. M. TR. P. COS. III. in area VIRT. AVG. s. c. Fig. habitu milit. d. paraz. f. hast.
- a HADRIANVS AVGVSTVS. Laur. b TELLVS STABIL. Fig. mul. humi desidens, d. globum, f. vitem, brachio canistro innixo. = 8

Lot 76

- a Idem. b PONT. MAX. TR. POT. COS. III. in area s. c. infra LIBERTAS RESTITVTA. Imp. togatus in substructione sedens, infra stat. fig. mul. cum duobus liberis.
 - a Id. b Ead. epigr. in area s. c. infra SECVR. AVG. Fig. mul. sedens, dex. hast. sin. capiti admota.
 - a Id. b PONT. MAX. TR. POT. COS. II. s. c. infra ANNONA AVG. Fig. mulieb. d. ad latus, f. cornucop. ad pedes vasculum spicis plen. pone cymba.
 - a IMP. CAES. DIVI TRA. PARTH. F. DIVI NER. TRAIANO HADRIANO AVG. Cap. laur. b FORT. RED. PONT. MAX. TR. POT. COS. s. c. Fortuna sed. d. temon. f. cornucop.
 - a IMP. CAES. DIVI TRAIAN. AVG. F. TRAIAN. HADRI... AVG. GER. Cap. laur. b DAC. PARTHICO P. M. TR. P. COS. P. P. in imo CONCORDIA. s. c. Fig. mul. sedens, dex. pat.
 - a IMP. CAES. TRAIANVS HADRIANVS AVG. P. M. TR. P. COS. II. Cap. laur. b RELIQVA VETERA HS. NOVIES MILL. ABOLITA. s. c. Imp. st. d. facem accensam, qua synagraphas ad pedes positas comburit, f. sceptrum.
 - a NVS Cap. laur. b RELIQVA VETERA HS NOVIES MILL. ABOLITA. s. c. Imp. stans, cum duab. aliis figg. togatis, d. facem, qua Syngraphas comburit, f. sceptr.
- Sabina.*
- a SABINA AVGVSTA HADRIANI AVG. Sabina cap. b s. c. Ceres sedens, d. spicas, f. facem. = 8

- Lot 77
- a Ead. epigr. b IVNONI REGINAE. S. C. Fig. mulieb. st. d. pat. f. hast.
- a Id. b PIETAS AVG. S. C. Fig. mulieb. st. ambas manus porrig. duob. parvulis adstantibus.
- a Id. b VENERI GENETRICI. S. C. Venus st. d. pomum, f. stolam sublevans.
- a DIVA AVGVSTA SABINA. Caput Sabinae ad modum Cereris spicis ornatum. b CONSECRATIO. Aquila.
Antonius.
- a ANTONINI HPOI. Cap. Antin. b TIANOI. Bacchus pantheram inequitans, humero f. thyrsum.
L. Aelius.
- a L. AELIVS CAESAR. Cap. nud. b TR. POT. COS. II. in area PANNONIA. S. C. Fig. st. d. labarum, f. vestem levans. = 6
- Lot 78
- a Id. b TR. POT. COS. II. infra CONCORD. S. C. Fig. fed. d. pat. sin. cornucop.
Antoninus Pius.
- a ANTONINVS AVG. PIVS P. P. Cap. laur. b TR. P. COS. II. S. C. Fig. mulieb. duob. cornuc. infid. d. bacillum.
- a Id. b COS. II. S. C. infra ASIA. Asiae typus cap. turrato d. coronam, f. ancoram.
- a Id. b AFRICA COS. S. C. Fig. mulieb. cap. proboscide ornat. d. coronam, f. cornucop.
- a ANTONINVS AVGVSTVS PIVS. b TR. POT. COS. S. C. infra ITALIA. Italiae typus cap. turrato globo infid. d. cornucop.
- a Id. b P. P. TR. P. COS. III. S. C. Aeneas Anchisen humeris gestans, d. Iulum ducens. *Qua de causa haec tantae Pietatis imago in nummo exhibetur, lucem praebent verba Julii Capitolini: Pium cognominatus est, quod Socerum, fessa jam aetate, manu, praesente Senatu, levaverit.*
- a ANTONINVS AVG. PIVS P. P. b TR. P. COS. III. S. C. Lupacum puerulis.
- a ANTONINVS AVG. PIVS P. P. TR. P. XII. b ANNONA AVG. S. C. Fig. mulieb. st. d. spicas super panarium, f. ancoram.
- a IMP. CAES. T. AEL. HADRIANVS ANTONINVS AVG. PIVS P. P. b TR. P. XV. COS. IIII. S. C. Imp. togat. fed. d. globum, coronatur a Victoria.
- a Id. b Ead. epigr. infra ANNONA. Mulier fed. d. spicas, f. cornucop.
- a ANTONINVS AVG. PIVS P. P. IMP. II. b SECVND. DECENN. ANNALES COS. IIII. S. C. In laurea.
- a ANTONINVS AVG. PIVS P. P. TR. P. XVII. b LIBERTAS COS. IIII. S. C. Libertatis typus st. d. pileum, f. extensa.
- a . . . TR. P. XVIII. b Libertas st. d. pileum, f. hast.
- a . . . TR. P. XIX. b Idem. typus et epigr.
- a ANTONINVS AVG. PIVS P. P. IMP. II. b TR. POT. XXI. COS. IIII. S. C. Fig. st. f. spicas, d. aratrum, pede sin. prorae imposit.
- a . . . TR. P. XXII. b VOTA SVSCEPTA DECENN. III. COS. IIII. S. C. Imp. togat. d. extendit super aram. = 16
- a Id.

- Lot 79 { a Id. b AEDE DIVI AVG. REST. COS. IIII. S. C. Templum octo column. in quo duae figg.
 a Id. b Fig. st. inter sign. militaria.
 a ANTONINVS AVG. PIVS P. P. TR. P. XVIII. Cap. laur. b BRITANNIA COS. IIII. S. C. Britannia rupi insidens, dextram capiti admovet, ante eam vexillum et clypeum.
 a Id. b IMPERATOR BRITAN. Vict. gradiens dex. fertum, sin. palmam.
 a ANTONINVS AVG. PIVS P. P. TR. P. XIII. Laur. b COS. IIII. in area s. c. Fig. muliebris stans, d. bilancem, f. cornucopiae.
 a ANTONINVS AVG. PIVS P. P. TR. P. XVI. Laur. b INDVLGENTIA AVG. COS. IIII. infra s. c. Fig. sedens, d. porrecta, f. hastam.
 a ANTONINVS AVG. PIVS P. P. TR. P. (XVI. ut videtur.)
 b PIETATI AVG. COS. IIII. in area s. c. Figura stans, cum quatuor puerulis.
 a ANTONINVS AVG. PIVS P. P. TR. P. Cap. laur. b COS. IIII. PAX. AVG. S. C. Fig. st. d. facem in spolia immittens, f. cornuc.
 a Id. b COS. IIII. S. C. Imp. in quadrigis. = 9
- Lot 80 { a ANTONINVS AVG. PIVS P. P. TR. P. XXI. Cap. laur. b TEMPORVM FELICITAS. (COS. IIII.) S. C. Duae cornucopiae cum capitibus puerilibus.
 a TR. P. COS. IIII. b PROVIDENTIAE DEORVM. S. C. Fulmen alatum.
 a Id. b ROMAE AETERNAE. S. C. Romae templum decem column.
 a IMP. CAES. T. AEL. HADR. ANTONINVS AVG. PIVS P. P. b TR. P. XIII. COS. IIII. S. C. infra MON. AVG. Moneta stans, d. bilanc. f. cornucop.
 a ANTONINVS AVG. PIVS P. P. TR. P. COS. IIII. Cap. laur. b AVRELIVS CAESAR AVG. PII F. COS. S. C. Caput Aurelii nud.
 a Id. b ANNONA AVG. S. C. Fig. stans, d. spicas super panarium, f. cornucop. pone prora.
 a Id. b IMPERATOR II. S. C. Victoria st. utraque tropaeum gerit.
 a Id. b IVNONI SISPIATAE. S. C. Juno pelle caprina tecta st. d. telum vibratura, f. clyp. ad pedes serpentes.
 a Id. b MARTI VLTORI. S. C. Mars stans, d. hast. f. clyp.
 a Id. b REX QVADIS DATVS. S. C. Imp. togatus stans, dextram porrigit figurae adstanti. *Rariss.*
 a Id. b SALVS AVG. S. C. Fig. fed. d. pateram porrigit serpenti ex ara ascendenti.
 a Id. b Ead. epigr. Fig. stans, d. pateram praebet serpenti, ex ara ascendenti, f. hastam.
 a Id. b SECVRITAS PVBLICA. S. C. Fig. stans, d. hast. f. columnae nixa.
 a Id. b CONCORDIA EXERCITVVM. in area s. c. Fig. stans, d. Victoriolam, f. signum militare.
 a Id. b IMPERATOR. in area s. c. Fig. muliebris, stans d. canistrum cum floribus, f. spicas. = 15

Fifth Day's Sale, Saturday, Feb. 15, 1755.

- Lot 1 { a ANTONINVS AVG. PIVS P. P. TR. P. COS. III. Cap. laur.
 b GENIO SENATVS. S. C. Fig. virilis barbat. d. ramum,
 f. scipionem.
 a IMP. L. AEL. CAES. HADRI. ANTONINVS AVG. PIVS. Laur.
 b P. M. TR. POT. COS. DES. II. S. C. Mulier st. inter duo pa-
 naria, d. spicas, f. corn.
 a IMP. T. AELIVS CAESAR ANTONINVS. Cap. laur. b TRIB.
 POT. COS. in area S. C. infra PIETAS. Fig. stans, ad aram.
 a ANTONINVS AVG. PIVS P. P. TR. P. COS. IIII. Cap. laur.
 b FELICITAS AVG. S. C. Fig. stans, d. Capricornu, f. caduc.
 a Id. b SALVS AVG. S. C. Fig. stans, d. pateram praebet ser-
 penti, ex ara ascend. f. temonem super globum.
 a Id. b S. C. Mars grad. d. hastam per transversum, f. tropaeum.
 a Id. b TIBERIS. S. C. Fluvius decumbens, d. arundinem.
 a Id. b LIBERALITAS AVG. V. S. C. Fig. mul. st. d. tess. f.
 cornucop.
 a Id. b Ead. epigr. in area LIB. VIII. S. C. Fig. st. d. tess.
 frument, f. cornucop.
 a DIVVS ANTONINVS. Cap. nud. b CONSECRATIO. Rogus.
 a Id. b CONSECRATIO. S. C. Aquila retrospect. globo insisit.
 a Id. b DIVO PIO. S. C. Ara.
 a Id. b DIVO PIO. S. C. Columna Antoniana.
Faustina Pii.
 a DIVA AVGVSTA FAUSTINA. Cap. Faustinae. b EX. S. C.
 Currus a duob. elephantis vectus, in quo figura mulieb. velata.
 = 14
- Lot 2 { a FAUSTINA AVG. ANTONINI AVG. PII. P. P. b CONCORDIA
 AVG. S. C. Fig. st. d. pater. f. cornucop.
 a Id. b VENERI AVGVSTAE. S. C. Venus stans, dextram capiti
 admovens, f. pomum gerens.
 a DIVA FAUSTINA. b AETERNITAS. S. C. Fig. mulieb. st. d.
 extensa, f. hast. pur.
 a Id. b Ead. epigr. Fig. sed. d. globum cum phoenice, f. hast. pur.
 a Id. b AVGVSTA. S. C. Fig. velata manu utraque facem.
 a Id. b Ead. epigr. Fig. mulieb. st. ad aram, d. pat. f. palladium.
 a Id. b Ead. epigr. Fig. mul. st. d. palladium, f. hast. puram.
 a Id. b Ead. epigr. Fig. velat. st. d. elata facem, f. vestes
 elevans et cum spicis.
 a Id. b IVNO. S. C. Fig. velat. st. d. pat. f. hast. puram.
 a Id. b CERES. S. C. Fig. velat. st. d. spicas, f. facem hastatam.
 a Id. b CONSECRATIO. S. C. Fig. st. d. pat. ad aram, f. facem
 hastatam. = 11
- Galerius Antoninus.*
- Lot 3 { a ΘΕΑ ΦΑΥΣΤΕΙΝΑ. Caput Faustinae velat. b ΓΑΛΕΡΙΟΣ ΑΝ-
 ΤΩΝΙΝΟΣ ΑΥΤΟΚΡΑΤΩΡΟΣ ΑΝΤΩΝΙΝΟΥ. Cap. Galerii nudum.
 M. Aurelius.

M. Aurelius.

- Lot 4
- a AVRELIVS CAESAR AVG. PII F. COS. Caput Aurelii nudum.
 - b PIETAS AVG. S. C. Vasa Pontificalia.
 - a Id. b IVVENTAS. S. C. Figura stolata ad aram, d. pateram.
 - a Id. COS. II. b S. C. Imperator stans in quadrigis, d. sceptrum, in cujus summitate aquila.
 - a Id. b HILARITAS. S. C. Fig. mulieb. d. ramum longum, f. cornucop.
 - a Id. b S. C. Pallas d. telum vibrans, f. clypeum tenens.
 - a Id. b TR. POT. COS. III. Fig. mulieb. st. d. spicas, f. pateram frugibus plenam.
 - a Id. b TR. PO. S. C. in imo PIETAS. Fig. mulieb. dext. porrigens puerulo, f. alium gerit.
 - a AVRELIVS CAESAR ANTONINI AVG. PII FIL. b TR. POT. VI. COS. II. in area VIRTVS. S. C. Miles galeatus stans, d. parazon. f. hastam.
 - a Id. b TR. POT. VI. COS. II. in area HONOS. S. C. Imp. paludatus stans, d. ramum, f. cornucop.
 - a Ead. epigr. quae in primo. b TR. POT. VIII. COS. II. Minerva galeata stans, d. noctuam, f. hastam scuto infixam.
 - a Id. b TR. POT. XI. COS. II. S. C. Fig. mulieb. stans, dext. temonem, f. vestem levans.
 - a AVRELIVS CAES. ANTON. AVG. PII F. b TR. POT. XII. COS. II. S. C. Fig. mulieb. stans, d. caduceum, f. hast. puram. = 12

- Lot 5
- a AVRELIVS CAESAR AVG. PII F. b TR. POT. XIII. COS. II. S. C. Mars gradiens cum armis.
 - a IMP. CAES. M. AVREL. ANTONINVS AVG. Caput Aur. laureatum.
 - b PROV. DEOR. TR. P. XV. COS. III. S. C. Fig. st. d. globum, f. cornucop.
 - a Ead. epigr. b Caput Aurelii nudum. b CONCORDIA AVGVSTOR. TR. P. XV. in imo COS. III. Impp. dexteras jungentes.
 - a Id. b SALVTI AVGVSTOR TR. P. XVI. S. C. in imo COS. III. Fig. stans, f. bacillum, d. pateram porrigens serpenti, ex ara ascendenti.
 - a M. AVREL. ANTONINVS AVG. ARMENIACVS P. M. Caput laureat.
 - b TR. P. XVIII. IMP. COS. III. S. C. Miles stans, d. hastam, f. clypeum.
 - a Idem. b VICT. AVG. TR. P. XVIII. IMP. II. COS. III. S. C. Victoria ambabus manibus tropaeum attollens, captivo ad pedes sedente, galero Armeniaco.
 - a Id. b TR. POT. XIX. IMP. II. COS. III. S. C. Fig. mulieb. st. d. caduceum, f. cornucopiae.
 - a Idem. b VICT. AVG. TR. POT. XX. IMP. III. COS. III. S. C. Victoria volans manibus zonam tenens.
 - a Idem. b TR. POT. XX. IMP. III. COS. III. S. C. Victoria stans, d. palmam, sinistra nititur scuto trunco appenso, in quo VIC. PAR.
 - a Idem. b TR. POT. XX. IMP. III. COS. III. S. C. Figura stans, d. sceptrum tenet super globum, f. hastam tenet.

a ANTONINVS

Lot 5 continued.

- a* ANTONINVS AVG. ARM. PARTH. MAX. Caput Aur. laureat.
b TR. POT. XXI. IMP. IIII. COS. III. S. C. Victoria gradiens,
 d. fertum, f. palmam.
- a* Idem. *b* TR. POT. XXIII. IMP. V. COS. III. S. C. Figura
 mulieb. sedens, d. bilancem, f. cornucopiae.
- a* M. ANTONINVS AVG. TR. P. XXIII. *b* SALVS AVG. COS. III. S. C.
 Fig. st. d. pater. praebet serpenti, ex ara ascend. f. cornucop.
- a* IMP. M. ANTONINVS AVG. T. P. P. XXV. *b* PRIMI DECENNALES
 COS. III. S. C. In laurea.
- a* IMP. M. ANTONINVS AVG. TR. P. XXV. *b* FIDEXERCITIVVM.
 S. C. in imo COS. III. Fig. mulieb. st. d. Victoriolam, f. signum
 militare.
- a* Id. *b* IMP. VI. COS. III. S. C. Victoria d. tenet scutum trunco
 appensum, in quo VIC. GER. = 16

Lot 6

- a* Id. *b* VOTA SOL. DECENN. COS. III. S. C. Fig. velata, ad
 aram stans, sacra faciens.
- a* M. ANTONINVS AVG. TR. P. XXVI. Cap. laur. *b* GERMANIA
 SVBACTA IMP. VI. COS. III. S. C. Captivus sed. ad tropaeum.
- a* Id. *b* IMP. IV. COS. III. Jupiter sedens, d. Victoriolam, f.
 hastam.
- a* Id. *b* GERMANICO AVG. IMP. VI. COS. III. Tropaeum, cui
 alligatus est captivus; adstat fig. nuda.
- a* Id. *b* IMP. VI. COS. III. S. C. Pallas sed. d. Vict. f. hast.
 et clyp.
- a* Id. *b* Ead. epigr. Pallas sed. d. sceptr. f. armis nixa.
- a* M. ANTONINVS AVG. TR. P. XXVII. Cap. laur. *b* VICT.
 GERM. IMP. VI. COS. III. S. C. In laurea.
- a* M. ANTONINVS AVG. TR. P. XXVII. Cap. laur. *b* IMP. VI.
 COS. III. S. C. infra RELIG. AVG. Mercurius cum caduceo et
 crumena stans in templo quatuor columnar.
- a* Id. *b* RESTITVTORI ITALIAE IMP. VI. COS. III. S. C. Imp.
 st. sublevat fig. genuflexam, cap. turrito.
- a* M. ANTONINVS AVG. TR. Laur. *b* COS. infra
 PROPECTIO AVG. Imp. eques praeeunte scutifero duob. aliis
 militibus subsequenteribus.
- a* M. ANTONINVS AVG. GERM. TR. P. XXIX. Laur. *b* IMP. VII.
 COS. III. S. C. Fig. stans, d. spicas super panarium, f. cornucop.
- a* M. ANTONINVS AVG. GERM. SARMATICVS. Caput laureatum.
b TR. P. XXX. IMP. VIII. COS. III. S. C. Fig. stans, dextra bilanc.
 sin. cornucop.
- a* M. ANTONINVS AVG. GERM. SARM. TR. P. XXXI. Laur. *b* IMP.
 VIII. COS. III. P. P. S. C. infra DE SARMATIS. Cumulus
 armorum. = 13

Lot 7

- a* Id. *b* IMP. VIII. COS. III. P. P. S. C. infra LIBERALITAS
 AVG. VII. Imp. sed. in substructione congiar. distribuit quinque
 figuris.
- a* Id. *b* LIBERALITAS AVG. VII. IMP. VIII. COS. III. P. P. S. C.
 Fig. st. d. tessar. f. cornucop.

Lot 7 continued.

- a* M. AVREL. ANTONINVS AVG. TR. P. XXXII. Laur. *b* FELICITAS AVG. IMP. VIII. COS. III. P. P. S. C. Fig. stans, d. caduc. f. hast.
- a* M. AVREL. ANTONINVS AVG. TR. P. XXXIII. Laur. *b* VIRTVS AVG. IMP. X. COS. III. P. P. S. C. Miles fed. d. hast. f. pugionem.
- a* DIVVS M. ANTONINVS PIVS. Nud. *b* CONSECRATIO. S. C. Aquila globo insistens.
- a* Id. *b* Ead. epigr. Aquila Imperatorem auferens.
- a* Id. *b* Ead. epig. Impr. in quadrigis elephantum cum fessoribus.
- a* Id. *b* Ead. epigr. Rogus.
- a* Id. *b* Ead. epigr. Aquila insistens arae.
Faustina Aurelii.
- a* FAVSTINA AVGVSTA. *b* AVGVSTI PII FIL: Fig. fed. dextram porrigit puero adstanti, f. cornucop. s. c.
- a* Id. *b* DIANA LVCIFERA. S. C. Diana stans taedam praefert.
- a* Id. *b* FECVND. AVGVSTAE. S. C. Mulier st. duos parvulos ulnis gestat, duob. aliis hinc inde adstantibus.
- a* Id. *b* HILARITAS. S. C. Mulier st. d. palmam tenet erectam, f. cornucop. = 13

Lot 8

- a* Id. *b* LAETITIA. S. C. Mul. st. d. corollam, f. hast.
- a* Id. *b* SAECVLI FELICIT. S. C. Duo pueruli in lectisternio.
- a* Id. *b* SALVTI AVGVSTAE. S. C. Fig. fed. pateram praebet serpenti ex ara ascendenti.
- a* Id. *b* TEMPOR. FELIC. S. C. Mulier stans duos puerulos ulnis gerit, quatuor aliis hinc inde adstantibus.
- a* Id. *b* VENVS VICTRIX. S. C. Venus feminuda st. d. Vict. f. clyp.
- a* Id. *b* VENVS FELIX. in area s. c. Fig. sedens, d. icunculam tenens, f. hastam.
- a* Id. *b* IVNONI LVCINAE. S. C. Fig. st. cum duobus pueris ad pedes, et alio in ulnis.
- a* Id. *b* IVNONI REGINAE. S. C. Fig. st. d. pat. f. hast. ad pedes pavo.
- a* Id. *b* MATRI MAGNAE. S. C. Cybele turrata fed. cum tympano, hinc inde Leo.
- a* FAVSTINAE AVG. PII AVG. FIL. *b* LAETITIAE PVBLICAE. S. C. Fig. st. d. corollam, f. hast.
- a* Id. *b* PVDICITIA. S. C. Fig. stans, utraque vestes levans.
- a* Id. *b* Ead. epigr. Fig. fed. dextra velum capiti obducit.
- a* FAVSTINA AVG. PII AVG. FIL. *b* PIETAS. S. C. Fig. stans, d. ramum, f. cornucop. ad pedes parva fig. togata. = 13

Lot 9

- a* Id. *b* S. C. Diana stans d. telum, f. arcum.
- a* Id. *b* S. P. Q. R. Carpentum a duabus mulis vectum.
- a* Id. *b* VENVS. S. C. Venus st. d. pomum, f. hast.
- a* DIVAE FAVSTINAE PIAE. Cap. velat. *b* MATRICASTRORVM. S. C. Fig. sed. d. Phoenicem cum globo, f. hastam, ante pedes tria signa milit.

Lot 9 continued.

- a* DIVA FAUSTINA PIA. *b* AETERNITAS. S. C. Faustina sedens cum sceptro, hinc inde duae figurae adstantes, et vela extendentes.
a Id. Velat. *b* AETERNITAS. S. C. Faustina sed. in bigis elephantum cum fessoribus.
a Id. *b* CONSECRATIO. S. C. Pavo Faustinae auferens.
a Id. *b* CONSECRATIO. S. C. Lectisternium cum hasta, ante pavo cauda expansa.
a Id. Velat. *b* AETERNITAS. in area S. C. Mulier stans, d. globum, f. facem.
a Ead. epigr. Cap. velat. *b* Id. typus et epigr.
a Id. Nud. *b* Ead. epigr. Fig. sedens, d. globum cum Phoenice, f. hastam.
a DIVAE FAUSTINAE AVG. MATR. CASTROR. Cap. Faust. velat. *b* CONSECRATIO. S. C. Rogus elegans.
a DIVA FAUSTINA PIA. *b* SIDERIBVS RECEPTA. S. C. Luna lucifera stans, facem utraque manu tenens.
a Idem in utraque parte. = 14.

Annius Verus.

- Lot 10 { *a* ANNIVS VERVS CAES. ANTONINI AVG. FIL. Cap. nud. *b* COMMODVS CAES. ANTONINI AVG. FIL. Nud.

Lucius Verus.

- Lot 11 { *a* IMP. CAES. L. AVREL. VERVS AVG. Veri caput laureat. *b* CONCORDIA AVGVSTORVM. TR. P. in area sc. in imo cos. II. Aurel. et Verus Imp. jungentes dextras.
a IMP. CAESAR L. AVRELIVS VERVS AVG. Caput nudum. *b* PROV. DEOR. TR. P. COS. II. S. C. Fig. mulieb. st. globum, f. cornucop.
a Id. *b* FELIC. AVG. TR. P. III. COS. II. S. C. Navis praetoria.
a L. AVREL. VERVS AVG. ARMENIACVS. Laur. *b* TR. P. IIII. IMP. II. COS. II. S. C. Mars gradivus cum armis.
a Id. *b* TR. P. IIII. IMP. II. COS. II. S. C. Victoria scuto de arbusto pendenti inscribens VIC. AVG.
a Id. *b* REX ARMENIIS DATVS IMP. II. TR. P. IIII. COS. II. S. C. Imp. sed. in sella castrensi, adstantibus 3 figg. imponit coronam Regi Armen. infra stanti.
a Id. *b* TR. POT. V. IMP. II. COS. II. S. C. Imp. stans in medio quatuor signorum dextram extend. f. hast.
a L. VERVS AVG. ARM. PARTH. MAX. Cap. laur. *b* TR. POT. VI. IMP. III. COS. II. S. C. Victoria scuto de arbore pendente inscribens VIC. AVG. f. palmam.
a Id. *b* TR. POT. VII. IMP. IIII. COS. III. S. C. Victoria grad. d. fert. f. palm.
a DIVVS VERVS. Caput Veri nud. *b* CONSECRATIO. S. C. Rogus.

Lucilla.

- a* LVCILLAE AVG. ANTONINI AVG. F. Cap. Lucillae. *b* L. VERVS AVG. ARM. PARTH. MAX. Cap. laur.
a Id. *b* VENVS. S. C. Venus st. d. pomum. f. hast.
a Id. *b* VESTA. S. C. Fig. st. ad aram, d. simpulum, f. cornucop.

a Id. *b* PIETAS. S. C. Fig. velata st. dextram extend. super aram, f. arculam.

a Id. *b* IVNONI LVCINAE. infra s. c. Fig. sedens, d. florem, f. infantem. = 15

Lot *a* LVCILLA AVGVSTA. *b* PIETAS. S. C. Ut supra.

12 *a* Id. *b* IVNONI REGINAE. S. C. Juno st. d. pat. f. hast. ad pedes pavo.

a Id. *b* IVNO. in area s. c. Fig. sedens, d. pateram, f. hastam.

a LVCILLAE AVG. ANTONINI AVG. F. Cap. Lucillae. *b* HILARITAS. Fig. mul. stans dex. palmam erectam, sin. cornucop. s. c. Commodus.

a L. AVREL. COMMODVS CAES. AVG. FIL. GERM. Cap. nud. *b* PRINCI. IVVENT. S. C. Fig. mil. st. d. ram. f. hast. a tergo tropaeum.

a L. AEL. AVREL. COMM. AVG. P. FEL. Cap. Commodi pelle leonis tectum. *b* HERCVL. ROMANO AVGV. S. C. Clava in laurea.

a Id. *b* HERCVLI ROMANO AVGVSTO. S. C. Clava in laurea.

a Caput laur. *b* HERCVLI ROMANO AVG. in area s. c. Hercules nudus, d. imponens tropaeo, f. leonis exuvias cum clava.

a L. AVREL. COMMODVS AVG. TR. P. III. Cap. laur. *b* LIBERTAS AVG. IMP. II. COS. P. P. S. C. Fig. stans, d. pileum, f. hast.

a L. AVREL. COMMODVS AVG. TR. P. IIII. Cap. laur. *b* IOVI VICTORI. IMP. III. COS. II. P. P. S. C. Jupiter sed. d. Vict. f. hast.

a L. AVREL. COMMODVS AVG. TR. P. VII. Cap. laur. *b* IMP. III. COS. II. S. C. Pallas stans ad aram, d. pater. f. hast. et clyp.

a L. AVREL. COMMODVS AVG. TR. P. III. Cap. laur. *b* VOTA PVBLICA IMP. II. COS. P. P. S. C. Imp. togatus d. pater. tenet super aram, ante Victimarius cum bove.

a L. AVREL. COMMODVS AVG. GERM. SARM. Cap. laur. *b* TR. P. III. IMP. II. COS. P. P. S. C. Fig. st. d. equum capistro retinet, f. hastam.

a M. COMMODVS ANTONINVS AVG. Cap. laur. *b* IYPPITER CONSERVATOR TR. P. VI. IMP. IIII. COS. III. P. P. S. C. Juppiter stans, d. fulmen infra Imp. forma minori, f. hast.

a Id. *b* LIBERTAS AVG. TR. P. VI. IMP. IIII. COS. III. P. P. S. C. Fig. stans, d. pileum, f. hast.

a Id. *b* AN. AVG. TR. P. VI. IMP. IIII. COS. III. P. P. S. C. Fig. mul. st. d. spicas super panarium, f. cornucopiae. = 16

Lot *a* Id. *b* TR. P. VIII. IMP. VI. COS. III. P. P. S. C. Jupiter sed. d. Vict. f. hast.

13 *a* Id. *b* TR. P. VI. IMP. III. COS. III. P. P. S. C. infra LIB. AVG. IIII. Congiarium quatuor figg.

a M. COMMODVS ANTONINVS AVG. PIVS. Laur. *b* PROV. AVG. TR. P. VIII. IMP. VI. COS. IIII. P. P. S. C. Fig. stans, d. bacillum super globum, f. hast.

a Id. *b* TR. P. VIII. IMP. VI. COS. IIII. P. P. S. C. Victoria grad. cum tropaeo.

Lot 13 continued.

- a* Id. *b* Ead. epigr. Pallas grad. d. spiculum vibratura, f. clyp.
a Id. *b* TR. P. VIII. IMP. VI. COS. IIII. P. P. S. C. Fig. sed.
 d. bacillum, f. capiti admovens.
a Id. *b* Ead. epigr. Fig. stans, d. spicas, f. vas fructuum.
a Id. *b* VIRTUTI AVG. P. M. TR. P. X. IMP. VII. COS. III. S. C.
 Imp. equee leonem telo petens.
a M. COMMODVS ANTON. AVG. PIVS BRIT. Cap. laureat. *b* P. M.
 TR. P. X. IMP. VII. COS. III. P. P. S. C. infra ITALIA. Italia
 globo infidens, d. cornucop. f. hast.
a M. COMMODVS ANT. P. FELIX AVG. BRIT. Caput laureat.
b P. M. TR. P. XI. IMP. VII. COS. V. P. P. S. C. infra FID. EXERCIT.
 Imp. stans, in substructione milites alloquitur.
a Id. *b* VIRTUTI AVG. P. M. TR. P. in area s. c.
 Fig. militaris stans, d. Victoriolam, f. hastam, cum clypeo.
a M. COMMODVS ANT. P. FAELIX AVG. BRIT. Caput laureat.
b NOBILITAS AVG. P. M. TR. P. XII. IMP. VIII. COS. V. P. P. S. C.
 Fig. stans, dex. hast. sin. Victoriolam.
a Id. *b* S. P. Q. R. LAETITIAE. C. V. In corona laurea.
a M. COMMODVS ANT. P. FELIX AVG. BRIT. Cap. rad. *b* PIETATI
 SENATVS COS. V. P. P. S. C. Duae figg. togatae dextras jun-
 gentes. *Nummus singularis notatu dignus.*
a Id. laur. *b* P. M. TR. P. XIII. IMP. VIII. COS. V. P. P. S. C.
 infra FOR. RED. Fortuna sed. d. temonem super globum,
 f. cornucop.
a Id. *b* ROMAE AETERNAE. infra COS. V. P. P. S. C. Roma
 sed. d. Vict. f. hast. et clyp. = 16

Lot 14

- a* Id. *b* SECVRIT. ORB. P. M. TR. P. XIII. IMP. VIII. COS. V.
 P. P. S. C. Fig. sed. d. globum.
a Id. *b* TR. P. XI. IMP. VIII. COS. V. P. P. S. C. Fig. gal. st.
 d. Vict. f. hast.
a Id. *b* VICTORIAE FELICI COS. V. P. P. Victoria volans
 manibus zonam, ante duo clypei, in quibus s. c.
a Id. *b* IOVI IVVENI P. M. TR. P. XIII. IMP. VIII. COS. V.
 DES. VI. in area s. c. Jupiter nudus d. fulmen, f. hast. ad
 pedes aquila.
a M. COMMOD. ANT. P. FELIX AVG. BRIT. P. P. Cap. laur. *b* LI-
 BERAL. AVG. VII. P. M. TR. P. XV. IMP. VIII. COS. VI. S. C.
 Fig. st. d. tesseram, f. cornucop.
a Id. *b* ROM. FEL. P. M. TR. P. XVI. COS. VI. S. C. Roma gal.
 sed. d. Vict. f. hast. et clyp.
a Id. *b* TEMPOR. FELIC. P. M. TR. P. XV. IMP. VIII. COS. VI. S. C.
 Duae cornucopiae, medio caduceo.
a M. AVREL. COMM. AVG. Cap. laureat. *b* VOTA SOL. PRO SAL.
 PR. COS. VII. P. P. Imperator velatus sacrificans cum popa,
 victimario et tibicine assistentibus.
a IMP. M. AVR. COM. ANTONINVS. Cap. laur. *b* COL. AVG.
 GERMENOR. Jupiter sedens, d. fulmen, f. hast. ruram.

Crispina.

Lot 14 continued.

- Crispina.*
- a CRISPINA AVGVSTA. b HILARITAS. S. C. Fig. ft. d. palmam erectam, f. cornucop.
 a Id. b SALVS. Fig. fed. d. pateram porrigit serpenti, ex ara ascendenti. S. C.
 a Id. b PVDCITIA. S. C. Pudicitia fed.
 a Id. b PVDCITIA AVG. S. C. Pudicitia fed. d. pectori admota.
 a Id. b VENVS FELIX. S. C. Venus feminuda fed. d. Vict. f. hast.
 a Id. b LAETITIA. S. C. Fig. ft. d. ram. f. temon. super globum.
 a Id. b CONCORDIA. Mul. fed. dex. pat. fin. cornucop. = 16

Pertinax.

- Lot 15 { a IMP. CAES. P. HELV. PERTINAX AVG. Caput laur. b LAETITIA TEMPORVM. S. C. Fig. stol. ft. d. corollam, f. hast.

- Lot 16 { a Id. b PROVIDENTIAE DEORVM. S. C. Fig. mulieb. stol. ft. d. protendit ad globum in alto.

Didius Julianus.

- a IMP. CAES. M. DID. SEVER. IVLIAN. AVG. Caput laureat. b RECTOR ORBIS. S. C. Imp. togatus ft. d. globum sustinet.

- Lot 17 { a Id. b P. M. TR. P. COS. S. C. Fig. mulieb. ft. d. temonem globo imposit. f. cornucop.

- a Id. b CONCORD. MILIT. S. C. Fig. mul. utraque manu sign. militare.

Manlia Scantilla.

- a MANLIA SCANTILLA AVG. b IVNO REGINA. S. C. Fig. mulieb. ft. d. pat. f. hast. puram, pro pedibus pavo. = 3

Didia Clara.

- Lot 18 { a DIDIA CLARA AVG. b HILAR. TEMPOR. S. C. Fig. ft. d. palmam erectam, f. cornucop.

Albinus.

- a D. CL. SEPT. ALBIN. CAES. Caput nud. b SAECVLO FRVGI- FERRO COS. II. S. C. Mercurius ft. d. caduc. alatum, f. tridentem.

- a D. CLOD. SEPT. ALBIN. CAES. b MINERV. PACIF. COS. II. S. C. Minerva galeat. ft. d. ramum, f. clyp. cum hasta. = 3

- Lot 19 { a Id. b CONCORDIA. S. C. Fig. mulieb. fed. d. pat. f. dupl. cornucop.

- a Id. b FELICITAS COS. II. S. C. Fig. mulieb. ft. d. caduceum, f. hast.

Severus.

- a IMP. CAES. L. SEPT. SEV. PERT. AVG. Cap. laur. b LEG. XIII. GEM. M. V. infra TR. P. COS. S. C. Duo signa mil. intermedia aquila legionaria.

- a Id. b VICT. AVG. TR. P. COS. S. C. Victoria grad. d. fert. f. palm.

- a L. SEPT. SEVERVS PIVS AVG. Cap. laur. b VICTORIAE BRITANNICAE. S. C. Duae Victoriae alatae scribentes in clypeo arbori appenso, infra duo captivi manibus post terga revinctis.

- a L. SEPT. SEV. PERT. AVG. IMP. V. b PART. ARAB. PART. ADIAB. infra COS. II. P. P. S. C. Duo captivi sedentes ad trop.

a Id.

Lot 19 continued.

- a* Id. *b* SAECVLI FELICITAS. s. c. Fig. stans, d. caduc. f. cornucop. pone prora.
- a* Id. *b* VIRTUTI AVG. s. c. Roma st. coronat. Imp. adstantem, d. Vict. f. hast. gerentem.
- a* L. SEPT. SEV. PERT. AVG. IMP. IIII. Cap. laur. *b* VIRT. AVG. TR. P. II. COS. II. P. P. S. C. Miles st. d. Vict. f. hast.
- a* L. SEPT. SEV. PERT. AVG. IMP. VII. Caput laureatum. *b* P. M. TR. P. IIII. COS. II. P. P. S. C. Fig. galeata stans, d. hast. thoraci infixam, f. clyp.
- a* L. SEPT. SEV. PERT. AVG. IMP. VIII. Cap. laur. *b* ADVENTVI AVG. FELICISSIMO. s. c. Imperator eques praeunte milite.
- a* Id. *b* MVNIFICENTIA AVG. Elephas.
- a* Id. *b* P. M. TR. P. IIII. COS. II. P. P. S. C. Jupiter st. d. Vict. f. hast. ad pedes aquila.
- a* L. SEPT. SEV. PERT. AVG. IMP. X. Cap. laur. *b* VICT. AVGG. COS. II. P. P. S. C. Vict. grad. d. fert. f. palm.
- a* Id. *b* FORTVNAE REDVCI. infra s. c. Mulier sedens, d. temonem, f. cornucopiae. = 15

Lot 20

- a* L. SEPT. SEVERVS PIVS AVG. Caput laureat. *b* P. M. TR. P. XVIII COS. III. P. P. S. C. Tres fig. sacrificantes ad aram.
- a* IMP. CAES. L. SEP. SEVERVS PER. AVG. *b* COL. CAES. ANTIOCH. Deus Lunus stans pileo Phrygio, et crescente luna dorso appos. d. hast. f. Victoriā, ad pedes Gallus gallinaceus, in area s. r. nummus fractus.
- a* DIVO SEPTIMO SEVERO PIO. Cap. nud. *b* CONSECRATIO. s. c. Rogus.
- Julia Domna.*
- a* IVLIA PIA FELIX AVG. *b* IVNO. s. c. Juno st. d. pater. f. hast. ad pedes pavo.
- a* Id. *b* MAT. AVGG. MAT. SEN. M. PATR. s. c. Fig. sed. d. ramum, f. hast.
- a* Id. *b* SAECVLI FELICITAS. s. c. Fig. st. ad aram, d. pater. f. caduc.
- a* Id. *b* VESTA. infra s. c. Fig. sedens, d. simpulum, f. hastam.
- a* Id. *b* IVNO. Fig. mulieb. st. d. simpulum ut in nummo primo.
- a* IVLIA AVGVSTA. *b* IVNONI LVCINAE. infra s. c. Mulier sedens, d. florem, f. infantulum fasciis obvolutum.
- a* Id. *b* VENVS FELIX. Venus stans d. pomum.
- a* DIVA IVLIA AVGVSTA. Cap. velat. *b* CONSECRATIO. s. c. Aquila Juliam auferens.
- Caracalla.*
- a* M. AVR. ANTONINVS CAES. Cap. nud. *b* SEVERI AVG. PII FIL. Vasa pontificalia.
- a* Id. *b* SPES PERPETVA. s. c. Spei typus.
- a* ANTONINVS AVGVSTVS. Cap. laur. *b* VIRTVS AVGG. PONT. TR. P. IIII. S. C. Fig. st. dextram tenet super tropaeum cum captivis, f. hast.
- a* Id. *b* RECTOR ORBIS. Fig. virilis nuda, dex. globum, sin. hast.

a M.

a M. AVREL. ANTONINVS PIVS AVG. Cap. laur. *b* PONTIF. TR.
P. XI. COS. III. infra PROV. AVGG. S. C. Imp. eques capti-
vum prosternens. = 16

Lot
21

a Id. *b* PONTIF. TR. P. XIII. COS. III. S. C. Tres fig. sacri-
ficantes ad aram.

a M. AVREL. ANTONINVS PIVS AVG. BRIT. Cap. laur. *b* FORT.
RED. P. M. TR. P. XIII. COS. III. P. P. S. C. Fig. fed. d.
temon. f. cornucop.

a Id. *b* P. M. TR. P. XVI. COS. III. P. P. S. C. Miles st. d.
Vict. f. hast. et clyp.

a Id. *b* P. M. TR. P. XVI. IMP. II. COS. III. P. P. S. C. Imp.
in quadrigis cum aquila coronatur a Victoria a tergo stante.

a Id. *b* PROVIDENTIAE DEORVM. S. C. Fig. st. d. radium, f.
hast. ad pedes globus.

a Id. *b* VOTA PVBLICA. S. C. Fig. st. d. pater. tenet super aram.

a Id. *b* P. M. TR. P. XIII. COS. III. P. P. infra S. C. Fig. fed.
dextram admovet capiti, f. spicas, pone cornucop.

a M. AVREL. ANTONINVS PIVS AVG. GERM. Laur. *b* P. M. TR.
P. XVII. IMP. III. COS. III. P. P. S. C. Miles st. d. Vict. f.
hast. et clyp. ad pedes captivus.

a Id. *b* P. M. TR. P. XVIII. IMP. III. COS. III. P. P. S. C.
Imp. cum hasta dextram porrigit. fig. genuflexae spicas offerenti.

a Id. *b* Ead. epig. Leo rugiens capite radiato fulmen ore tenet.

a M. AVREL. ANTONINVS PIVS AVG. GERM. Laur. *b* P. M.
TR. P. XVIII. IMP. III. COS. III. P. P. S. C. Aesculapius d.
bac. cum serpente, pone Telephorus, ad ped. glob.

a . . . ANTONINVS PIVS AVG. BR. C. Cap. laur. *b* ROMAE
FEL. Lupa cum puerulis.

Geta.

a L. SEPTIMIVS GETA CAES. Cap. nud. *b* SECVRIT. IMPERII.
S. C. Fig. fed. d. globum, f. fellae nixa.

a P. SEPTIMIVS GETA PIVS AVG. BRIT. Laur. *b* TR. P. III.
COS. II. P. P. S. C. Fig. fed. d. scipionem f. cornucop. ad
et pedes ad latus fellae typi Fluviorum decumb. = 14

Lot
22

a IMP. CAES. P. SEPT. GETA PIVS AVG. Cap. laur. *b* PONTIF.
TR. P. II. COS. II. S. C. Geta stans in fugestu cum duab. fig.
adloquens milit. adstantes.

a Id. *b* Ead. epigr. Duae fig. velatae sacrificantes, intermedio
sacerdote.

a IMP. CAES. P. SEP. GETA. P. F. AVG. *b* COL. CAES. ANTIOCH.
Deus Lunus uti in nummo penultimo Severi patris.

Macrinus.

a IMP. CAES. M. OPEL. SEV. MACRINVS AVG. Cap. laur. *b* FIDES
MILITVM. S. C. Fig. stans utraque signum militar.

a Id. *b* IOVI CONSERVATORI. S. C. Jupiter stans, d. fulmen,
f. hast.

a Id. *b* AEQVITAS AVG. S. C. Fig. mul. stolata stans dex.
bilancem, sin. cornucop.

a Id.

Lot 22 continued.

a Id. *b* PROVIDENTIA DEORVM. S. C. Fig. muliebris stolata stans, dextra globum radio tangit, sin. cornucopiae.

a Id. *b* SECVRITAS TEMPORVM. S. C. Fig. dex. hast. pu ram columnae innixae.

a Id. *b* PONTIF. MAX. P. P. P. S. C. Fig. fed. f. pateram praebet sin. serpenti erecto.

a IMP. C. M. OP. SEVE. MACRINVS P. AVG. Cap. laur. *b* ROMAE FEL. Lupa cum puerulis. = 10

Diadumenianus.

Lot 23 *a* M. OPEL. ANTONINVS DIADVMENIANVS CAES. Caput nudum. *b* PRINC. IYVENTVTIS. S. C. Caesar palud. st. d. signum mil. f. sceptrum, ad laevam duo signa milit.

Elagabalus.

Lot 24 *a* IMP. CAES. M. AVR. ANTONINVS PIVS AVG. Caput laureatum. *b* ADVENTVS AVGVSTI. S. C. Imp. eques dextram extend. f. hast.

a Id. *b* FIDES EXERCITVS. S. C. Fig. fed. inter duo signa, d. aquilam.

a Id. *b* P. M. TR. P. III. COS. III. P. P. S. C. Imp. in quadrigis.

a Id. *b* Ead. epigr. Sol grad. cap. radiato dextram extend. f. flagellum.

a Id. *b* P. M. TR. P. V. COS. IIII. P. P. S. C. Fig. st. ad aram, d. pater. f. parazonium, in area stella.

a Id. *b* LIBERTAS AVGVSTI. S. C. Fig. mul. stolata stans, d. pileum libertatis, f. bacillum. = 6

Julia Paula.

Lot 25 *a* IVLIA PAVLA AVG. Julia caput. *b* CONCORDIA AETERNA. S. C. Imp. dextram porrigens Augustae, figura velata intermedia.

Aquila Severa.

a IVLIA AQVILIA SEVERA AVG. Cap. Severae. *b* CONCORDIA. S. C. Fig. stans ad aram, d. pater. f. cornucop.

Annia Faustina.

a ANNIA FAVSTINA AVG. *b* PAX ORBIS. S. C. Fig. stans, d. pater. f. rami laurum. = 3

Julia Maesa.

Lot 26 *a* IVLIA MAESA AVGVSTA. *b* PIETAS AVG. S. C. Pietatis typus st. ad aram.

a Id. *b* PVDICITIA. S. C. Fig. fed. d. peplum obducit, f. bacillum gerit.

Julia Soaemias.

a IVLIA SOAEMIAS AVG. *b* VENVS CAELESTIS. S. C. Venus sedens, d. globum, f. hast. ad pedes parvulus.

Alexander.

a IMP. CAES. M. AVR. SEV. ALEXANDER AVG. Caput laureatum. *b* AEQVITAS AVGVSTI. S. C. Fig. stans, d. bilanc. f. cornucop.

a Id. *b* FIDES MILITVM. S. C. Fig. st. inter duo signa mil.

a Id. *b* IOVIVLTORI. S. C. Jupiter fed. d. Vict. f. hast.

a Id. *b* LIBERTAS AVGVSTI. S. C. Fig. st. d. pileum, f. baculum.

a Id. *b* MARTI PACIFERO. S. C. Mars st. d. ram. f. hast.

a Id.

Lot 26 continued.

- a* Id. *b* MONETA AVGVSTI. S. C. Fig. stans, d. bilancem super acervum, f. cornucop.
a Id. *b* PAX AETERNA AVG. S. C. Pacis typus.
a Id. *b* P. M. TR. P. IIII. COS. P. P. S. C. Mars gradious cum spoliis.
a Id. *b* P. M. TR. P. V. COS. II. P. P. S. C. Idem typus.
a Id. *b* P. M. TR. P. VI. COS. II. P. P. S. C. Fig. stans, d. spicas super panarium, f. cornucop.
a Id. *b* Ead. epigr. Fig. gradiens, d. ramum, f. hast.
a Id. *b* Ead. epigr. Imp. togatus sacra faciens ad aram.
a Id. *b* PONTIF. MAX. TR. P. II. COS. P. P. S. C. Fig. fed. d. baculum, f. capiti admota.
a Id. *b* PONTIF. MAX. TR. P. III. COS. P. P. S. C. Fig. st. d. globum bacillo tangit, f. cornucop. columnae nixa.
a Id. *b* PONTIF. MAX. TR. P. IIII. COS. P. P. S. C. Imp. palud. st. d. glob. f. hast.
a Id. *b* PROVIDENTIA DEORVM. S. S. Fig. st. d. radium, f. cornucop. columnae nixa, ad pedes globus.
a Id. *b* ROMAE AETERNAE. S. C. Roma gal. fed. d. Vict. f. hast. = 20

Lot 27

- a* Id. *b* SALVS PVBLIA. S. C. Fig. fed. d. pateram praebet serpenti, ex ara ascendenti.
a Id. *b* SECVRITAS PERPETVA. S. C. Fig. fed. ad aram, d. bacill. f. sceptrum.
a IMP. SEV. ALEXANDER AVG. Cap. laur. *b* ANNONA AVGVSTI. S. C. Fig. st. d. spicas super panarium, f. ancoram.
a Id. *b* VICTORIA AVGVSTI. S. C. Victoria st. d. fertum, f. palmam.
a Id. *b* IVSTITIA AVGVSTI. S. C. Fig. fed. d. pat. f. hast.
a Id. *b* LIBERALITAS AVGVSTI IIII. S. C. Fig. stans, d. tesseram, f. cornucop.
a Id. *b* Ead. epigr. Congiarium quinque figuris.
a Id. *b* P. M. TR. P. VII. COS. II. P. P. S. C. Miles st. d. hast. f. parazon d. pede proram ascendens.
a Id. *b* P. M. TR. P. VIII. COS. III. P. P. S. C. Libertas st. d. pileum, f. bacillum.
a Id. *b* P. M. TR. P. X. COS. IIII. P. P. S. C. Fig. st. d. spicas super panarium, f. ancor.
a Id. *b* PROPECTIO AVGVSTI. S. C. Imp. eques cum hasta Victoria praeunte.
a Id. *b* SPES PVBLICA. Spei typus.
a Id. *b* Ead. epigr. Victoria clypeo de arbusto pendenti inscribens VOT. X.
a Id. *b* VIRTVS AVGVSTI. S. C. Imp. st. d. glob. f. hast. d. pede galeam calcans.
a Id. *b* Ead. epigr. Imp. grad. d. hast. f. tropaeum.
a IMP. ALEXANDER PIVS AVG. Laur. *b* IOVI PROPVGNATORI. S. C. Jupiter grad. cum fulmine.

T

a Id.

- Lot 27 con. *a* Id. *b* MARS VLTOR. s. c. Mars st. d. clypeum, et signum mil. f. hast.
- a* Id. *b* Mars grad. d. hast. f. clyp.
- a* Id. *b* P. M. TR. P. X. COS. III. P. P. s. c. Vict. stans, d. fert. f. palm. = 19
- Lot 28 *a* Id. *b* PROVIDENTIA AVGVSTI. Fig. mulieb. stans, d. spicas super panarium, f. cornucop.
- a* Id. IOVI CONSERVATORI. Jupiter stans, d. fulmen, f. hastam puram.
- a* Id. P. M. TR. P. VIII. COS. III. P. P. in area s. c. Solis typus stans capite radiato, dextra porrecta, f. globum tenens.
- a* Id. *b* P. M. TR. P. XI. Typus idem.
- a* Id. *b* P. M. TR. P. XII. Solis typus gradiens d. elevata, f. flagellum.
- a* Id. *b* P. M. TR. P. XIII. Typus idem.
- a* Id. *b* TR. P. XIII. Idem typus.
- Barbia Orbiana.*
- a* SALL. BARBIA ORBIANA AVG. *b* CONCORDIA AVGVSTORVM. s. c. Imp. paludat. et Augusta stolata dextras jungentes.
- a* Id. *b* Ead. epigr. Fig. stolata sed. d. pat. f. cornucop.
- Julia Mamaea.*
- a* IVLIA MAMAEA AVGVSTA. *b* FELICITAS AVG. s. c. Fig. st. d. caduc. f. cornucop.
- a* Id. *b* FELICITAS PVBLICA. s. c. Fig. st. d. caduc. f. columnae nixa.
- a* Id. *b* Ead. epigr. Fig. sed. d. caduc. f. cornucop.
- a* Id. *b* IVNO AVGVSTAE. s. c. Fig. sed. d. florem, f. infantem fasciis obvolutum.
- a* Id. *b* VENERI FELICI. s. c. Fig. st. d. hast. puram, f. Cupidinem alatum.
- a* Id. *b* VENVS FELIX. s. c. Fig. sed. d. Cupidinem, ut in priori. = 15
- Lot 29 *a* Id. *b* VENVS GENETRIX. s. c. Fig. st. d. pomum, infra puerulus, f. hast.
- a* Id. *b* VENVS VICTRIX. s. c. Fig. st. d. galeam, f. hast. ad pedes clypeus.
- a* Id. *b* VESTA. in area s. c. Fig. stans, d. Victoriolam, f. hastam.
- Maximinus.*
- a* MAXIMINVS PIVS AVG. GERM. Cap. laur. *b* FIDES MILITVM. s. c. Fig. stans inter duo signa mil.
- a* Id. *b* SALVS AVGVSTI. s. c. Fig. sed. pateram praebet serpenti ex ara ascendenti.
- a* Id. *b* VICTORIA GERMANICA. s. c. Victoria st. d. fertum, f. palmam, ad pedes captivus.
- a* IMP. MAXIMINVS PIVS AVG. Cap. laur. *b* LIBERALITAS AVG. s. c. Congiarium novem figuris.
- a* Id. *b* PAX AVGVSTI. s. c. Fig. stans d. ramum, f. bacillum.
- a* Id.

Lot 29 continued.

a Id. b PROVIDENTIA AVG. s. c. Fig. st. d. radium, f. cornucop. ad pedes globus.

a Id. b VICTORIA AVG. s. c. Victoria grad. d. fert. f. palm.

a Id. b P. M. TR. P. IIII. COS. P. P. in area s. c. Fig. st. d. hastam inter tria signa militaria.

Paulina.

a DIVA PAULINA. Caput velat. b CONSECRATIO. s. c. Pavo Paulinam auferens.

Maximus.

a C. IVL. VERVS MAXIMVS CAES. Cap. nud. b PIETAS AVG. s. c. Vasa Pontificalia.

a Id. b PRINCIPI IVVENTVTIS. s. c. Caesar st. d. sceptrum, f. hast. pone duo signa.

a MAXIMVS CAES. GERM. Cap. nud. b PRINCIPI IVVENTVTIS. s. c. Idem typ. = 15

Gordianus Afr. Pater.

Lot 30 { a IMP. CAES. M. ANT. GORDIANVS AFR. AVG. Cap. laur. b SECVRITAS AVGG. s. c. Fig. sed. d. bacillum.

Gordianus Afr. Filius.

Lot 31 { a IMP. CAES. M. ANT. GORDIANVS AFR. AVG. Cap. laur. b ROMAE AETERNAE. s. c. Roma gal. clypeo infid. d. Vict. f. hast.

Balbinus.

Lot 32 { a IMP. CAES. D. CAEL. BALBINVS AVG. Cap. laur. b CONCORDIA AVGG. s. c. Fig. sed. d. pater. f. hast.

a Id. b LIBERALITAS AVGVSTORVM. s. c. Fig. st. d. tesseram, f. cornucop.

a Id. b VICTORIA AVGG. s. c. Vict. st. d. fert. f. palm.

a Id. b PROVIDENTIA DEORVM. s. c. Mulier stans, dex. rad. pro pedibus globum, f. cornucopiae.

Pupienus.

a IMP. CAES. M. CLOD. PVPIENVS AVG. Cap. laureat. b PAX PVBLICA. s. c. Fig. mulieb. sed. d. ramum, f. hastam.

a Id. b P. M. TR. P. COS. II. P. P. s. c. Fig. togat. st. d. ramum, f. bacillum.

a Id. b VICTORIA AVGG. s. c. Victoria st. d. fertum, f. palm.

a Id. b LIBERALITAS AVGVSTORVM. s. c. Fig. st. d. tesseram, frument. f. cornucop.

a Id. b PROVIDENTIA DEORVM. s. c. Fig. st. d. radium, f. cornucop. ad pedes globus.

Gordianus Pius.

a M. ANT. GORDIANVS CAES. Cap. nud. b PIETAS AVGG. Vasa sacerdotalia. s. c.

a IMP. CAES. M. ANT. GORDIANVS AVG. Cap. laur. b ABVNDANTIA AVGG. s. c. Fig. st. cornucop. effundens.

a Id. b CONCORDIA AVGG. s. c. Fig. sed. d. pat. f. cornucop. = 12

- Lot 33
- a* Id. *b* FIDES MILITVM. s. c. Fig. st. d. signum mil. f. baculum.
 - a* Id. *b* IOVI CONSERVATORI. s. c. Jupiter st. d. fulm. f. haft. adstante figura togata forma minori.
 - a* Id. *b* LIBERALITAS AVG. II. s. c. Fig. st. d. tesser. f. cornuc.
 - a* Id. *b* PAX AVGVSTI. s. c. Fig. st. d. ram. f. bac.
 - a* Id. *b* P. M. TR. P. II. COS. P. P. s. c. Fig. togata cum patera ad aram.
 - a* Id. *b* PROVIDENTIA AVG. s. c. Fig. st. d. globum, f. bacul.
 - a* Id. *b* ROMAE AETERNAE. s. c. Roma gal. sed. d. Vict. f. haft.
 - a* Id. *b* VICTORIA AVG. s. c. Vict. grad. d. fert. f. palm.
 - a* Id. *b* VIRTVS AVG. in area s. c. Miles gradiens, d. haft. f. clypeum.
 - a* Id. *b* SALVS AVG. in area s. c. Fig. stans, d. serpentem, cui pateram sinistra porrigit.
 - a* IMP. CAES. GORDIANVS PIVS AVG. Cap. laur. *b* AEQVITAS AVG. s. c. Fig. st. d. bilancem, f. cornucop.
 - a* Id. *b* VIRTVS AVG. s. c. Miles st. d. ramum, f. haft. pone clypeus.
 - a* IMP. GORDIANVS PIVS FEL. AVG. Cap. laur. *b* AETERNITATI AVG. s. c. Sol capite rad. stans dextram elevat. f. globum.
 - a* Id. *b* CONCORDIA MILIT. s. c. Fig. sed. d. pater. f. cornucop.
 - a* Id. *b* IOVI STATORI. s. c. Jupiter stans, d. haft. f. fulm.
 - a* Id. *b* LAETITIA AVG. N. S. C. Fig. stans, d. corollam, f. ancoram.
 - a* Id. *b* LIBERALITAS AVG. III. s. c. Fig. st. d. tesser. f. cornucop.
 - a* Id. *b* LIBERALITAS AVG. IIIII. s. c. Id. typ.
 - a* Id. *b* MARTEM PROPVGNATOREM. s. c. Mars grad. d. haft. f. clyp.
 - a* Id. *b* MARS PROPVGNAT. in area s. c. Idem typus.
 - a* Id. *b* PAX AETERNA. s. c. Fig. gr. d. ram. f. bac.
 - a* Id. *b* P. M. TR. P. III. COS. P. P. s. c. Imp. sed. d. glob. f. bacill. = 22

- Lot 34
- a* Id. *b* Ead. epigr. Figura feminuda sedens, d. ramum, seu florem, f. fellae innixa.
 - a* Id. *b* TR. P. III. COS. II. P. P. Miles stans, d. globum, f. telum.
 - a* Id. *b* TR. P. V. Figura sedens, ut in penultimo.
 - a* Id. *b* Ead. epigr. Miles stans, d. glob. ut supra.
 - a* Id. *b* TR. P. VI. COS. I. P. P. Figura sedens, d. ramum, f. fellae innixa.
 - a* Id. *b* LIBERTAS AVG. s. c. Libertatis typus, d. pileum f. haftam.
 - a* Id. *b* SECVRITAS AVG. s. c. Fig. sed. ad aram cum bacillo
 - a* Id. *b* SECVRIT. PERPET. s. c. Fig. st. d. bacul. f. columnae nixa.
 - a* Id. *b* VICTORIA AETER. s. c. Victoria st. d. captivum affidentem tenet, f. palmam.

Lot 34 continued.

a IMP. CAES. M. ANT. GORDIANVS AVG. Cap. laur. *b* CAES. ANTIOCH. COL. in area s. r. Fig. milit. grad. d. haft. f. scutum. *Tranquillina.*

a ΑΥΤΟΚ. Κ. Μ. ΑΝΤ. ΓΟΡΔΙΑΝΟΝ ΣΕΒ. ΤΡΑΝΚΥΛΛΙΝΑ ΣΕΒ. Capita Gordiani laureati et Tranquillinae aduersa. *b* ΑΥΡ. ΣΕΠ. ΚΟΛ. ΣΙΝΓΑΡΑ. Mulier turrata et velata monti Singarae insidens, supra Sagittarius; pro pedibus fluuius Saocoras. *Inter rariss. et elegantissimos a Seguino et Vaillantio numeratus hic nummus.* = 11

Lot 35

a ΣΑΒΕΙΝΑΝ ΤΡΑΝΚΥΛΛΕΙΝΑΝ ΣΕΒ. Cap. Tranquillinae. *b* ΤΑΡΣΟΤ ΜΗΤΡΩΠΟΛΕΩΣ. in area M. A. K. T. B. Bacchus veste muliebri st. d. Cantharum f. thyrsus, ad pedes panthera. *Philippus.*

a IMP. M. IUL. PHILIPPVS AVG. Cap. laur. *b* ADVENTVS AVGG. s. c. Imp. eques d. extensa, f. haft.

a Id. *b* AEQVITAS AVGG. s. c. Fig. st. d. bilanc. f. cornucop.

a Id. *b* AETERNITAS AVGG. s. c. Elephas cum sessore in cuius dextra bacillum.

a Id. *b* ANNONA AVG. s. c. Fig. st. d. spicas super panar. f. cornucop.

a Id. *b* FELICITAS TEMP. s. c. Fig. st. d. caduc. f. cornucop.

a Id. *b* FIDES MILITVM. s. c. Fig. st. utraque signum mil.

a Id. *b* FORTVNA REDVX. s. c. Fig. sed. d. temon. f. cornucop.

a Id. *b* LIBERALITAS AVG. s. c. Fig. st. d. tessera. f. cornucop.

a Id. *b* LIBERALITAS AVGG. II. s. c. Id. typ.

a Id. *b* PAX AETERNA. s. c. Fig. grad. d. ram. f. haft.

a Id. *b* P. M. TR. P. II. COS. P. P. s. c. Imp. sed. d. glob. f. sceptr.

a Id. *b* P. M. TR. P. III. COS. P. P. s. c. Fig. st. d. caduc. f. cornucop.

a Id. *b* FIDES EXERCITVS. s. c. Quatuor signa mil.

a Id. *b* SAECVLARES AVGG. s. c. Cervus.

a Id. *b* Ead. epigr. Capra Libyca.

a Id. *b* SAECVLVM NOVVM. s. c. Fig. in templo octo columnis.

a Id. *b* SALVS AVG. s. c. Fig. st. d. pateram praebet serpenti ex ara ascend.

a Id. *b* TRANQVILLITAS AVGG. s. c. Fig. stans d. capricornu, f. haft.

a Id. *b* VICTORIA AVG. s. c. Vict. gr. d. fert. f. palm.

a Id. *b* VOTIS DECENNALIBVS. s. c. In laurea.

a IMP. PHILIPPVS. AVG. Cap. laur. *b* P. M. TR. P. IIII. COS. III. P. P. s. c. Fig. st. d. caduc. f. corn.

a Id. *b* SAECVLARES AVGG. s. c. Lupa cum puerulis. = 23

Lot 36

a Id. *b* MILLIARIVM SAECVLVM. Cippus in quo cos. III.

a IMP. M. IUL. PHILIPPVS AVG. Cap. laur. *b* P. M. S. COL. VIM. infra AN. V. *Provinciae Moesiae superioris Colonia Viminacium, anno quinto Philippi.* Mulier stolat. st. manib. extensis inter Leonem et Taurum.

Otacia.

Otacilia.

- a* MARCIA OTACIL. SEVERA AVG. *b* CONCORDIA AVGG. S. C.
Fig. sed. d. temon. f. cornucop.
a Id. *b* PIETAS AVG. S. C. Fig. st. d. extend. f. arcam.
a Id. *b* PVDICITIA AVG. S. C. Fig. sed. d. peplum obducens,
f. hast.
a Id. *b* SAECVLARES AVG. S. C. Hippopotamus.
a Id. *b* PIETAS AVGG. in area S. C. Fig. stans ad aram, d.
elata, f. arcam apertam tenens.
a Id. *b* SAECVLARES AVGG. infra S. C. Capra Africana.
a Id. *b* CONCORDIA AVGG. S. C. Fig. sed. d. pat. f. cornucop.

Philippus Junior.

- a* M. IVL. PHILIPPVS CAES. Cap. nud. *b* PRINCIPI IVVENT.
S. C. Caesar st. d. glob. f. hast.
a IMP. M. IVL. PHILLIPPVS AVG. Cap. laur. *b* LIBERALITAS
AVGG. III. S. C. Duo Imp. sedentes cum sceptris.
a Id. *b* PAX AETERNA. S. C. Fig. st. d. ram. f. hast.
a Id. *b* SAECVLARES AVGG. S. C. Capra.
a Id. *b* VIRTVS AVGG. S. C. Mars grad. d. hast. f. tropaeum.

Trajanus Decius.

- a* IMP. C. M. Q. TRAIANVS DECIVS AVG. Cap. radiat. *b* VIC-
TORIA AVG. S. C. Victoria grad. d. fertum, f. palmam.
a Ead. epigr. Cap. laur. *b* DACIA. S. C. Fig. mulieb. st. d.
fig. militare.
a Id. *b* DACIA FECIX. S. C. Id. typus.
a Id. *b* GEN. ILLYRICI. S. C. Genius nud. st. d. pat. f. cornue.
a Id. *b* PAX AVGVST. S. C. Fig. pacis st. d. ramum, f. bacillum.
a Id. *b* LIBERALITAS AVG. S. C. Imp. in suggestu ad pedes
fig. cum cornucop. et cum duab. aliis.
a Id. *b* PANNONIA. S. C. Duae figg. cum signis milit.
a IMP. CAES. C. MESS. Q. DECIO TRAI. AVG. Cap. laur.
b GENIVS EXERCITVS ILLYRICIANI. S. C. Genius st. d. pat.
f. cornucop. pone sign. militare.
a Id. *b* VOTIS DECENNALIBVS. S. C. In laurea.
a Id. *b* DACIA. S. C. Fig. mulieb. st. d. bacillum in cujus apice
caput asini.
a IMP. TRAIANVS DECIVS AVG. Cap. laur. *b* P. M. S. COL.
VIM. AN. XI. Fig. mulieb. st. inter Leonem et Taurum. = 25

Herennia Etruscilla.

- Lot 37 *a* HERENNIA ETRVSCILLA AVG. *b* PVDICITIA AVG. S. C.
Pudicitiae typus velum obducens.
a Id. *b* FECVNDITAS AVG. in area S. C. Fig. stolata stans,
d. pateram, f. cornucopiae, cum puerulo ad pedes.

Herennius.

- a* Q. HER. ETR. MES DECIVS NOB. C. Cap. nud. *b* PIETAS
AVGG. S. C. Mercurius st. d. crumenam, f. caduc.
a Id. *b* PRINCIPI IVVENTVTIS. S. C. Fig. st. d. scipionem,
f. hastam.

Hofilianus.

Hostilianus.

- a* C. VALENS HOSTIL. MES. QVINTVS N. C. Cap. nud. *b* PRIN-
CIPII IVVENTVTIS. S. C. Imp. st. d. signum mil. f. hast.
a Id. *b* PRINCEPI IVVENTVTIS. S. C. Fig. sed. d. ramum.
a IMP. CAES. C. VAL. HOS. MES. QVINTVS AVG. Cap. laur.
b SECVRTAS AVG. S. C. Fig. st. dextram capiti admovet,
f. columnae innititur.

Trebonianus Gallus.

- a* IMP. CAES. C. VIBIVS TREBONIANVS GALLVS AVG. Cap. laur.
b FELICITAS PVBLICA. S. C. Fig. st. d. caduc. f. columnae
nixa hastam tranversam tenet.
a Id. *b* IVNONI MARTIALI. S. C. Juno sed. in templo suo
quatuor column.
a Id. *b* LIBERALITAS AVGG. S. C. Fig. st. d. tesser. frument.
f. cornucop.
a Id. *b* ROMAE AETERNAE. S. C. Roma gal. clypeo infid. d.
Vict. f. hast.
a Id. *b* SALVS AVGG. S. C. Fig. st. d. pateram praebet serpenti
ex ara ascendenti.
a Id. *b* VOTIS DECENNALIBVS. S. C. In laurea.
a *b* APOLLO SALVTARIS. in area S. C. Apollo stans, d.
ramum, f. lyram humi tenens.

Volusianus.

- a* IMP. CAE C. VIB. VOLVSIANO AVG. Cap. laur. *b* CONCOR-
DIA AVGG. S. C. Fig. st. d. pat. f. cornucop.
a Id. *b* Ead. epigr. Fig. sed. d. pat. f. cornucop.
a Id. *b* IVNONI MARTIALI. S. C. Fig. sed. in templo distylo.
a Id. *b* LIBERALITAS AVGG. S. C. Fig. st. d. tesser. frument.
f. cornucop.
a Id. *b* PAX AVGG. S. C. Fig. st. d. ram. f. bacul.
a Id. *b* PIETAS AVGG. S. C. Fig. st. levatis manib. ad aram.
a Id. *b* VOTIS DECENNALIBVS. In laurea.
a Id. *b* FELICITAS PVBLICA. in area S. C. Fig. st. columnae
nixa, d. caduc. f. hastam per transversum. = 22

Aemilianus.

- Lot 38 { *a* IMP. CAES. AEMILIANVS PIVS FE. AVG. Cap. laureat. *b* VIR-
TVS AVG. S. C. Fig. milit. d. scuto innixa, f. hastam.

Valerianus.

- Lot 39 { *a* IMP. C. P. LIC. VALERIANVS AVG. Cap. laur. *b* CONCORDIA
EXERCIT. S. C. Fig. st. d. pat. f. cornucop.
a Id. *b* FIDES MILITVM. S. C. Fig. st. utraque signum mil.
a Id. *b* VICTORIA AVG. S. C. Vict. st. d. fert. f. palm.
a IMP. C. P. LIC. VALERIANVS P. F. AVG. Cap. laur. *b* FELI-
CITAS AVGG. S. C. Fig. st. d. caduc. f. cornucop.

Mariniana.

- a* DIVAE MARINIANAE. Cap. velat. *b* CONSECRATIO. S. C. Pavo
expansa cauda.

Gallienus.

Gallienus.

- a* IMP. GALLIENVS PIVS FEL. AVG. Cap. laur. *b* FELICITAS AVGG. S. C. Fig. st. d. caduc. f. corn.
a IM. C. P. LIC. GALLIENVS AVG. Cap. laur. *b* FIDES MILITVM. S. C. Fig. st. utraque sign. mil.
a Id. *b* VICTORIA AVGG. S. C. Vict. st. d. fert. f. palm.
a Id. *b* VIRTVS AVGG. S. C. Miles st. d. clyp. f. hast.
a Id. *b* VOTIS DECENNALIBVS. S. C. In laurea.
a GENIVS P. R. Cap. rad. *b* INT. VRE. S. C. In laurea.
a IMP. C. P. LIC. GALLIENVS AVG. Cap. laur. *b* COL. IVL. AVG. FEL. BER. Astarte tutelaris Beryti st. d. scipionem in cruce efformatum, sinist. pede prorae imposit. a sinistris columna cum Victoria superimposit. tenens coronam.

Salonina.

- a* CORNELIA SALONINA AVG. Cap. *b* VENVS GENETRIX. S. C. Fig. st. d. pomum, f. hast. ante puerulus.
a Id. *b* IVNO REGINA. S. C. Fig. st. d. pat. f. hast.
a CORNELIA SALONINA AVG. Caput Saloninae. *b* FECVND.... Fig. mul. st. dextram puero porrigens, sinistra cornucop.

Saloninus.

- a* LIC. COR. SAL. VALERIANVS N. CAES. Cap. nud. *b* PRINCIPI IVVENTVTIS. S. C. Fig. st. d. glob. f. hast. ad pedes captivus.

Postumus.

- a* IMP. C. M. CASS. LAT. POSTVMVS PIVS F. AVG. Cap. laur. *b* FIDES MILITVM. Fig. st. utraque sign. militare.
a IMP. C. POSTVMVS P. F. AVG. Cap. laur. *b* VICTORIA AVG. Vict. grad. d. fert. f. palm. ad pedes captivus manibus revinctis.
a Id. *b* VICTORIA AVG. S. C. Vict. globo insist. d. fert. f. palm. hinc inde captivus.
a IMP. C. POSTVMVS PIVS FE. AVG. Laur. *b* VICTORIA AVG. S. C. Vict. grad. d. fert. f. palm. ad pedes captivus.
a IMP. C. M. CASS. LAT. POSTVMVS P. F. AVG. Cap. rad. *b* RESTITVTOR GALLIAR. Imp. stans cum hasta dextram porrigit figurae genuflexae.
a Id. *b* LAETITIA AVG. Navis praetoria.
a Id. *b* P. M. TR. P. COS. II. P. P. Fig. stans, d. glob. f. hast.
a Id. *b* FELICITAS. In peristyllo arcus triumphalis cum fornicibus, super quem tropaeum inter duos captivos, infra AVG.
a Id. *b* HERCVLI DEVSONIENSI AVG. Hercules stans d. clavae innixae f. arcum et leonis exuvias tenet.
a Id. *b* HERCVLI MAGVSANO. Hercules stans, f. clavae innititur.

Nummi Aerei Imperatorum medii et minimi moduli.

Julius Caesar.

- Lot 40
 a CAESAR DICT. TER. Victoriae caput. b C. CLOVI. PRAEF.
 Fig. mulieb. galeata, d. spolia, f. clyp. ad pedes serpens.
 a DIVOS IULIVS. Cap. Julii laur. b CAESAR DIVI F. Cap.
 Augusti nud.

Augustus.

- a CAESAR. Augusti cap. nud. b AVGVSTVS. In laurea.
 a IMP. CAESAR. Cap. laur. b Nulla epigr. Aquila. *Min. moduli.*
 a AVG. Cap. nud. b Jugum boum. *Min. mod.*
 a IMP. AVGVST. TR. POT. Cap. laur. b s. c. In laurea.
 a AVGVST. TR. POT. Cap. laur. b s. c. In laurea.
 a CAESAR PONT. MAX. Cap. laur. b ROM. ET AVG: Ara
 cum duab. Victoriis hinc inde positis.
 a CAESAR AVGVSTVS DIVI F. PATER PATRIAE. Cap. laur.
 b Typus et epigr. ut in priori. *Min. mod.*
 a IMP. CAESAR DIVI F. AVGVSTVS IMP. XX. Caput nudum.
 b PONTIF. MAXIM. TRIBVN. POT. XXXIIII. in area s. c.
 a CAESAR AVGVST. PON. MAX. TRIBVNIC. POT. Caput nudum.
 b M. MAECILIVS TVLLVS IIIVIR A. A. A. F. F. In area s. c.
 a Id. b P. LVRIVS AGRIPPA IIIVIR A. A. A. F. F. S. C.
 a Id. b M. SALVIVS OTHO IIIVIR A. A. A. F. F. S. C.
 a DIVVS AVGVSTVS. S. C. Caput radiat. b CONSENSV SENAT.
 ET EQ. ORDIN. P. Q. R. Imperator sedens, d. ramam, f. orbem.
 a DIVVS AVGVSTVS PATER. Cap. radiat. b PROVIDENT. S. C.
 Ara.
 a Id. b s. c. Fig. velata sed. d. pat. f. hast.
 a Id. b s. c. Aquila globo insistens.
 a Id. b s. c. Fulmen alatum.
 a IMP. DIVI F. Capp. Augusti et Agrippae averfa. b COL. NEM.
 Crocodilus palmae alligatus.
 a AVGVST. CAESAR. Cap. nud. b P. VIPSANIO AGRIPPA
 IIIVIR COR. Pegasus Corinthi insigne. *Min. mod.*
 a Ead. epigr. Cap. nud. b Sine epigr. Prora navis.
 a AVGVSTVS TRIBVNIC. POTEST. In corona quercea. b Q.
 AELIVS LAMIA IIIVIR A. A. A. F. F. S. C.
 a Id. b C. PLOTIVS RVFVS IIIVIR A. A. A. F. F. S. C.
 a OBVLCO C. X. (Hodie Porcunna.) Cap. Aug. ut videtur.
 b Spica, cum litteris Turdetanis. *Vide Goth. numm. p. 189.*
 a X. Cap. (Augusti, ut videtur) barbatae caelatum, cum spica.
 b VLIA. Inter ramos.
 a Eiusdem caput, ut videtur, sine epigr. b OSET. (i. e. Julia
 Constantia) Fig. stans, etc. *Mag.*
 a PERM. CAES. AVG. Cap. nud. b COLONIA PATRICIA. In
 corona quercea.
 a Id. b IVLIA TRAD. In laurea.

U

IMP.

Lot 40 continued.

a IMP. CAESAR AVGVSTVS P. P. Cap. laur. *b* Q. BAEB. FLAVO C. SEMP. BARB. II VIR M. CAL. I. Taurus. Municipii Calaguris in Hispania.

a MVN. CAL. II VIR. Cap. Aug. nud. *b* Q. ANTONI L. FABI. Bos stans.

a AVGVSTVS DIVI F. Cap. nud. *b* BILBILIS. Eques currens, hasta directa.

a DIVVS AVGVSTVS PATER. Cap. rad. *b* IMP. T. VESP. AVG. REST. S. C. Aquila globo infidens.

a DIVVS AVGVSTVS. Cap. rad. *b* IMP. NERVA CAES. AVG. REST. Orbis cum temone superimposito.

M. Agrippa.

a M. AGRIPPA L. F. COS. III. Cap. Agrip. corona rostrata ornat. *b* S. C. Neptunus st. d. delphin. f. trident. = 34

Tiberius.

Lot 41

a TI. CAESAR AVGVSTI F. IMPERAT. VII. Caput Tiberii laur. *b* ROM. ET AVG. Ara cum duabus Victoriis.

a TI. CAESAR AVGVST. F. IMPERAT. VII. Cap. laur. *b* ROM. ET AVG. Ara ut in priori.

a TI. CAESAR DIVI AVG. F. AVGVST. IMP. VII. Cap. nud. *b* PONTIF. MAXIM. TRIBVN. POTEST. XVII. S. C. Vesta sed. d. pater. f. haft.

a TI. CAESAR DIVI AVGVSTI F. AVGVSTVS. Cap. laur. *b* PONT. MAXIM. COS. III. IMP. VII. TR. POT. XXII. Caduceus alatus inter cornucop.

a TI. CAESAR DIVI AVG. F. AVGVST. IMP. VIII. Laur. *b* PONTIF. MAXIM. TRIBVN. POTEST. XXIII. S. C.

a IVSTITIA. Cap. Iustitiae Deae. *b* TI. CAESAR DIVI AVG. F. AVG. P. M. TR. POT. XXIII. S. C.

a XXXIII. Cap. laur. *b* S. C. In laurea.

a Id. *b* PONTIF. MAXIM. TRIBVN. POTEST. XXXVII. S. C. Caduceus alatus.

a Id. *b* PONTIF. MAX. TR. POT. XXXIIX. S. C. Globus cum temone.

a TI. CAESAR DIVI AVG. F. AVGVSTVS. Cap. *b* MVNICIP. CASCANTVM. Taurus.

a AVG. PON. M. Cap. Tiberii nud. *b* AETERNITATI AVGVSTAE C. A. E. i. e. *Colonia Augusta Emerita.* Templ. quatuor columnis.

a TI. CAESAR DIVI AVG. F. AVG. Cap. nud. *b* L. SEM. GEMINO L. VAL. SVRA II VIR. SAG. (i. e. Saguntum.) D. D. Triremis.

a TI. CAES. AVG. PONT. MAX. TRIB. POT. Caput Tiberii laureatum. *b* IVLIA AVG. DRVSVS CAES. TRIB. POT. Capita Liviae et Drusi adversi. in area C. V. T. *Colonia Victrix Taragona.* Inter rarissimos a Patino et Vaillantio numeratur.

a TI. CAESAR DIVI AVG. F. AVGVST. IMP. VII. Tiberii cap. nudum. *b* IMP. T. CAES. DIVI VESP. F. AVG. RESTITV. in area S. C.

Numismata quinque obscoena SPINTRIAE dicti, his notis signata, II. VII. VII. XIII. XIII. De quibus Suet. in Tiberio cap. 43. = 19

Antonia.

Antonia.

Lot 42 a ANTONIA AVGVSTA. Caput Antonia. b TI. CLAVDIVS CAESAR AVG. P. M. TR. P. IMP. P. P. S. C. Imperator st. habitu pontificali, d. simpulum.

Drusus.

a DRVSVS CAESAR TI. AVG. F. DIVI AVG. N. Caput Drusi nud. b PONTIF. TRIBVN. POTEST. ITER. in area s. c.

a DRVSVS CAESAR TI AVGVSTI F. TR. POT. ITER. et in area s. c. b PIETAS. Cap. Pietatis velat.

Germanicus.

a GERMANICVS CAESAR TI. AVGVST. F. DIVI AVG. N. Cap. nud. b C. CAESAR AVG. GERMANICVS PON. M. TR. POT. In area s. c.

a GERMANICVS CAESAR TI. AVG. F. DIVI AVG. N. Cap. nud. b C. CAESAR DIVI AVG. PRON. AVG. P. M. TR. P. IIII. P. P. S. C.

a Id. b C. CAES. AVG. GERMANICVS PON. M. TR. POT.

a GERMANICVS CAESAR. Triumphans in quadrigis. b SIGNIS RECEPT. DEVICTIS GERM. S. C. Imp. stans dextra extensa, f. aquilam leg. In circulo aeris flavi.

a GERM. CAESAR PVLCHRO IIIIVIR VARIO IIIVIR. Cap. Germanici. b C. CAESAR AVG. GERMANICVS. Cap. Caligulae. Min. mod.

Nero et Drusus.

a NERO ET DRVSVS CAESARES. Duo Caesares decurrentes in equis. b C. CAESAR AVG. GERMANICVS PON. M. TR. POT. In area s. c.

Caligula.

a C. CAESAR AVG. GERMANICVS PON. M. TR. POT. Cap. nud. b VESTA. S. C. Fig. sed. d. pater. f. scipionem.

a C. CAESAR DIVI AVG. PRON. AVG. P. M. TR. P. IMP. P. P. Cap. nud. b In postica parte recusus.

a C. CAESAR DIVI AVG. PRON. AVG. In area s. c. et pileus libertatis. b COS. TERT. PON. M. TR. P. IIII. In area R. C. C. Romulea Colonia Caesarea. Minimi mod.

Claudius.

a TI. CLAVDIVS CAESAR AVG. P. M. TR. P. IMP. Cap. nud. b CERES AVGVSTA. S. C. Fig. sed. d. spicas, f. haft.

a Id. b CONSTANTIAE AVGVSTI. S. C. Miles st. d. glob. f. haft.

a Id. b S. C. Pallas st. d. spiculum, f. clyp.

a TI. CLAVDIVS CAESAR AVG. P. M. TR. P. IMP. P. P. Nud. b LIBERTAS AVGVSTA. S. C. Libertatis typus d. pileum.

a Id. b CONSTANTIAE AVGVSTI. S. C. Ut supra.

a IM. TI. CLAVDIVS. laur. b S. C. In laurea.

a TI. CLAVDIVS CAESAR AVG. Vas frument. b PON. M. TR. P. IMP. COS. DES. IT. in area s. c. Aer. min.

a TI. CLAVDIVS CAESAR AVG. P. M. TR. P. IMP. P. P. Cap. nud. b IMP. T. VESP. AVG. REST. S. C. Pallas st. d. spiculum, f. clyp.

Messalina Claudii.

a VALERIA MESSALINA C. Cap. Messalinae. b T. CLAVDIVS CAESAR AVG. GERMANIC. Cap. Claudii nudum. Æ. min. et rariss.

= 21

Nero.

Nero.

- Lot 43 *a* IMP. NER. CLAV. CAESAR AVG. Cap. Neronis laur. ad cujus collum serpens. *b* s. c. In laurea. *Ad hunc insignem nummum explicandum consulendus est Suet. in vita Neronis cap. 6^{to} et Tacitus Annal. lib. ii. c. 2. p. 403. Edit. Gronov.*
- a* NERO CAESAR AVG. GERM. IMP. Cap. laur. dextrorsum versum. *b* PACE P. R. VBIQ. PARTA IANVM CLVSIT. S. C. Templum Jani clausum.
- a* Id. Caput finistrorsum. *b* Id. typ. et epigr.
- a* IMP. NERO CAESAR AVG. GERMANIC. Cap. laur. *b* s. c. Victoria grad. cum scuto, in quo s. p. q. r.
- a* NERO CAESAR AVG. GERM. IMP. *b* s. c. Id. typus.
- a* IMP. NERO CAESAR AVG. P. MAX. TR. POT. P. P. *b* VICTORIA AVGVSTI. S. C. Victoria grad. d. fertum, f. palmam.
- a* Id. *b* s. c. Victoria grad. cum globo.
- a* Id. *b* SECVRITAS AVGVSTI. S. C. Fig. mulieb. sedens ad aram, d. cubito fellae innixo.
- a* NERO CLAVDIVS CAESAR AVG. GERM. P. M. TR. P. IMP. P. P. Cap. rad. *b* MAC. AVG. S. C. Macellum Neronis.
- a* Id. Cap. laur. *b* ARA PACIS. S. C. Ara.
- a* NERO CLAVD. CAESAR AVG. GERM. Cap. laur. *b* CER. QVINO. ROM. CON. S. C. Mensa in qua corona et olla.
- a* Id. ex utraque parte, minimi moduli. *De hoc certamine Tacit. Ann. lib. xiv. c. 20.*
- a* NERO CLAV. CAES. AVG. IMP. [VRINO VOLVMNIO.] Cap. Neronis. *b* [NERO CLAV. CAES. AVG. IMP.] OCTAVIA AVG. Capita Neronis et Octaviae aduersa, hoc Lunae, illud Solis figura insignitum.

Galba.

- a* IMP. SER. GALBA AVG. TR. P. Cap. laur. *b* s. p. q. r. OB CIV. SER. In corona quercea.
- a* Id. *b* CERES AVGVSTA. S. C. Fig. fed. d. spicas, f. hast.
- a* IMP. SER. SVLP. GALBA CAES. TR. P. Laur. *b* LIBERTAS PVBLICA. S. C. Libertatis st. typus, d. pileum.
- a* SER. GALBA IMP. CAESAR AVG. TR. P. Laur. *b* s. c. Tria signa milit.

Vitellius.

- a* A. VITELLIVS IMP. GERMAN. Cap. laur. *b* LIBERTAS RESTITVTA. S. C. Libertatis typus cum pileo et hasta.

Vespasianus.

- a* IMP. CAES. VESPASIAN. AVG. COS. III. Caput laur. *b* AEQVITAS AVG. S. C. Fig. st. d. bilanc. f. hast.
- a* Id. Cap. radiat recusis, in averfa parte.
- a* Id. *b* IVDAEA CAPTA. S. C. Fig. fed. sub tropaeo.
- a* IMP. CAESAR VESPASIAN. AVG. COS. IIII. Cap. radiat. *b* PAX AVG. S. C. Fig. st. ad aram, d. pater.
- a* Id. laur. *b* s. c. Aquila globo insiftens.
- a* IMP. CAESAR VESPASIAN. AVG. Laur. *b* PON. MAX. TR. POT. P. P. COS. V. CENS. Duae cornucopiae medio caduceo.
- a* Id. *b* s. c. In laurea.

Lot 43 continued.

- a* IMP. CAES. VESPASIAN. AVG. COS. VIII. P. P. Cap. rad.
b Epig. detrita s. c. Fig. st. d. tēmon. f. cornucop.
a Id. *b* FIDES PVBLICA. S. C. Fig. st. d. pat. f. cornucop.
a IMP. VESP. AVG. P. M. T. P. Laur. *b* ANTIOCHIA. Cap.
 turrit. *Min.*

Titus.

- a* T. CAESAR IMP. PON. TR. POT. Cap. laur. *b* s. c. In laurea.
a T. CAES. IMP. PONT. TR. P. COS. II. CENS. *b* s. c. Aquila
 legion. inter duo signa milit.
a T. CAESAR IMP. COS. III. CENS. Cap. rad. *b* FELICITAS
 PVBLICA. S. C. Fig. st. d. caduc. f. cornucop.
a T. CAES. IMP. AVG. F. TR. P. COS. VI. CENS. Cap. laur.
b s. c. Spei stantis typus.
a Id. *b* IYDAEA CAPTA. S. C. Palma, hinc captivus sed. inde
 cumulus armorum.
a IMP. T. CAES. VESP. P. M. TR. P. COS. VIII. Cap. laur.
b FIDES PVBLICA. S. C. Manuum nexus, caduceo et spicis
 intermediis. = 34

Lot 44

- a* IMP. T. CAES. VESP. AVG. P. M. TR. P. COS. VIII. Cap. laur.
b AERES AVGVST. S. C. Fig. mulieb. st. d. bilancem, f. hastam
 puram. *De hoc Nummo insigni accipiat eruditus Lector quae perhibet*
Histoire de l'Academie Royale des Inscriptions et Belles Lettres,
Vol. xii. p. 303.
 “ Cette Médaille fut apportée à l'Academie au mois de Juin 1734 par
 “ M. Mahudel, et elle y fut produite, non seulement comme singulière,
 “ parce qu'elle l'est en effet, mais encore comme unique, parce qu'elle
 “ n'est gravée dans aucun Recueil, décrite dans aucun Catalogue, et
 “ citée par aucun Auteur.”
Alterum protulit Doctiss. de Boze, à Gazophylacio Regis Galliarum;
tertius hic exhibetur; quartus forsan non inveniendus.

Julia Titi.

- a* IVLIA IMP. T. AVG. F. AVGVSTA. Juliae cap. *b* VESTA. S. C.
 Vesta fed. d. palladium, f. hastam.
Domitianus.
a DOMITIANVS CAESAR. Cap. laur. *b* s. c. In laurea. *Min.*
moduli.
a IMP. DOMITIANVS CAES. AVG. Cap. laur. *b* s. c. In laurea.
a IMP. DOMIT. AVG. GERM. in area s. c. *b* Sine ep. Rhinoceros
 gradiens, cui duplex in nare cornu. *Min. rariss.*
 Namque gravem gemino cornu sic extulit ursum.
 Martial Ep. xxii. Spectac. lib.
 Cornu geminum ab ipso Rhinocerotis capite in hoc Museo adservatur. = 5

Lot 45

- a* CAESAR AVG. F. DOMITIANVS COS. V. Caput laur. *b* s. c.
 Spei stantis typus.
a CAES. DIVI AVG. VESP. F. DOMITIAN. COS. VII. Laur.
b VICTORIA AVGVSTI. S. C. Vict. instans prorae, d. fert. f. palm.
a Id. *b* s. c. Pallas st. d. jaculum, f. hast.
a IMP.

- a* IMP. CAES. DOMITIANVS COS. Cap. rad. *b* s. c.
Duo scuta Germanica cum vexillo, et alijs signis mil.
- a* IMP. CAES. DIVI VESP. F. DOMITIAN. AVG. P. M. Laur. *b* TR.
P. COS. VII. DES. VIII. P. P. S. C. Pallas st. d. spiculum vi-
bratura, f. clyp.
- a* Id. *b* TR. P. COS. VIII. DES. VIII. P. P. S. C. Id. typ.
- a* IMP. CAES. DOMIT. AVG. GERM. COS. XI. CENS. PER. P. P. Laur.
b MONETA AVGVSTI. S. C. Fig. st. d. bil. f. cornucop.
- a* Id. *b* SALVTI AVGVSTI. S. C. Ara.
- a* Id. *b* ANNONA AVGVSTI. S. C. Fig. sed. ambabus. manibus
velum, in quo spicae, ad pedes puer.
- a* IMP. DOMIT. AVG. GERM. COS. XII. Cap. Apollinis. *b* s. c.
Corvus ramo infidens. *Min. moduli.*
- a* IMP. CAES. DOMIT. AVG. GERM. COS. XII. CENS. PER. P. P. Laur.
b FORTVNAE AVGVSTI. S. C. Fig. st. d. temon. f. cornucop.
- a* Id. *b* VIRTVTI AVGVSTI. S. C. Fig. galeat. d. haft. f. paraz.
- a* Id. *b* FIDEI PVBLICAE. S. C. Fig. st. d. pater. f. fruges.
- a* IMP. CAES. DOMIT. AVG. GERM. COS. XIII. CENS. PER. P. P. Laur.
b VIRTVTI AVGVSTI. S. C. Miles st. d. haft. f. parazon. f. pede
globum calcans.
- a* Id. *b* MONETA AVGVSTI. S. C. Fig. st. d. bil. f. corn.
- a* IMP. CAES. DOMIT. AVG. GERM. COS. XIII. CENS. PER. P. P. Cap.
rad. *b* VIRTVTI AVGVSTI. S. C. Typus ut supra.
Id. Cap. laur.
- a* IMP. CAES. DOMIT. AVG. GERM. P. M. TR. P. VIII. CENS. PER.
P. P. Cap. laur. *b* COS. XIII. LVD. SAEC. FEC. S. C.
Sacrificium tribus figuris.
- a* IMP. CAES. DOMIT. AVG. GERM. COS. XV. CENS. PER. P. P. Cap.
rad. *b* FORTVNAE AVGVSTI. S. C. Fortuna st. etc.
- a* Id. *b* MONETA AVGVSTI. S. C. Fig. st. d. bilanc. f. corn.
- a* IMP. CAES. DOMIT. AVG. GERM. COS. XVI. CENS. PER. P. P. Laur.
b MONETA AVGVSTI. S. C. Fig. st. d. bilanc. f. corn.
- Nerva.*
- a* IMP. NERVA CAES. AVG. P. M. TR. P. COS. II. P. P. Cap. laur.
b CONCORDIA EXERCITVVM. Dextrae junctae.
- a* IMP. NERVA CAES. AVG. P. M. TR. P. COS. III. P. P.
b LIBERTAS PVBLICA. S. C. Fig. st. d. pileum, f. corn.
- a* Id. *b* FORTVNA AVGVSTI. S. C. Fig. st. d. temon. f. cornucop.
- a* IMP. CAESAR NERVA. Cap. laur. *b* s. c. infra A. In laurea.
- Trajanus.*
- a* IMP. CAES. NERVA TRAIAN. AVG. GERM. P. M. Cap. laur.
b TR. POT. COS. II. S. C. Vict. grad. cum globo, in quo S. P. Q. R.
- a* Id. rad. cap. *b* TR. POT. COS. III. P. P. S. C. Fig. sed. cum
baculo inter duas cornucop.
- a* IMP. CAES. NERVAE TRAIANO AVG. GER. DAC. P. M. TR. P.
COS. V. P. P. Caput rad. *b* S. P. Q. R. OPTIMO PRINCIPI.
S. C. Eques cadentem prosternens.
- a* Id. *b* Ead. epigr. Tropaeum cumulo armorum insitum.
- a* Id. *b* Ead. epigr. Fortuna st. d. temon. f. cornucop.
- a* Id.

- a* Id. *b* Ead. epigr. Tropaeum cum cumulo armorum, juxta captivus armis infid.
- a* Id. laur. *b* Ead. epigr. Scutum, cum labaro et hastis.
- a* IMP. CAES. NERVAE TRAIANO AVG. GER. DAC. P. M. TR. P. COS. VI. P. P. Cap. laureat. *b* Ead. epigr. cum capite laureat.
- a* Id. *b* S. P. Q. R. OPTIMO PRINCIPI. S. C. Columna Trajana.
- a* IMP. CAES. NER. TRAIANO OPTIMO AVG. GER. DAC. PARTHICO P. M. TR. P. COS. P. P. Cap. rad. *b* SENATUS POPVLVSQVE ROMANVS. S. C. Miles stans inter duo signa.
- a* Id. laur. *b* Ead. epigr. Duo tropaea.
- a* Id. laur. *b* Ead. epigr. Vict. gr. d. fert. f. palm.
- a* IMP. CAES. NER. TRAIANO OPTIMO AVG. GERM. Cap. rad. *b* DAC. PARTHICO P. M. TR. POT. XX. COS. VI. P. P. Laurea, in qua S. C.
- a* Id. Minoris moduli.
- a* IMP. CAES. NERVAE TRAIANO AVG. GER. DAC. P. M. TR. P. COS. VI. Laur. *b* S. P. Q. R. OPTIMO PRINCIPI. S. C. Templum Jovis cum tribus Victoriolis in apicibus, in medio Jupiter stans, et duae porticus templo adjunctae. = 4¹

Hadrianus.

- a* HADRIANVS AVG. COS. III. P. P. Caput laur. *b* FORTVNA AVG. S. C. Fig. st. d. temon. f. corn.
- a* Id. *b* ADVENTVS AVG. S. C. Duae figurae dextras jungentes.
- a* Id. *b* ANNONA AVG. S. C. Modius cum spicis, et papavere.
- a* Id. *b* FELICITAS AVG. S. C. Imp. togatus, et Felicitas cum caduceo dextras jungentes.
- a* Id. *b* FORTVNAE REDVCI. S. C. Imp. togatus, et Fortuna dextras jung.
- a* Id. *b* DACIA. S. C. Provinciae typus rupibus infidens, d. aq. legion. f. ram.
- a* Id. *b* HISPANIA. S. C. Fig. mul. humi fed. d. ram. ad pedes cuniculus.
- a* Id. *b* AEGYPTOS. S. C. Fig. mul. humi fed. d. fistrum, f. cubito frugum canistro innixo; ante pedes Ibis.
- a* Id. *b* NILVS. S. C. Fluv. decumbens, d. corn. f. cubito urnae aquas effundenti nixo; ad pedes Crocodilus.
- a* Id. *b* ALEXANDRIA. S. C. Fig. mul. decumbens humi, d. spicas, f. cubito innixo frugum canistro.
- a* HADRIANVS AVGVSTVS. Cap. nud. *b* COS. III. P. P. S. C. Imp. eques cum hasta.
- a* Id. rad. *b* COS. III. S. C. Pegasus.
- a* Id. laur. *b* COS. III. S. C. Lyra. *Min. mod.*
- a* Id. laur. *b* COS. III. S. C. Roma fed. d. Vict. f. hast. *Min. mod.*
- a* Id. laur. *b* COS. III. S. C. Navis.
- a* Id. rad. *b* COS. III. S. C. Salus fed. d. pateram praebet serpenti ex ara ascendenti.
- a* Id. laur. *b* COS. III. S. C. Salus st. d. serpent. f. pat.
- a* Id. rad. *b* COS. III. Fig. st. super rupem, d. pat. f. hast. *Min. mod.*

a Id.

Lot 46 continued.

- a Id. laur. b AVGVSTI COS. III. P. P. Eques.
- a Id. b IVSTITIA AVG. COS. III. P. P. S. C. Fig. fed. d. pat. f. hast.
- a HADRIANVS AVGVSTVS. P. P. Cap. rad. b HILARITAS P. R. infra COS. III. Fig. ft. d. palm. f. corn. hinc inde puerul.
- a IMP. CAESAR TRAIANVS HADRIANVS AVG. Rad. b PONT. MAX. TR. POT. COS. III. infra ADVENTVS AVG. S. C. Roma fed. dextram praebet Imp. adstanti.
- a Id. b PONT. MAX. TR. POT. COS. III. S. C. infra BRITANNIA. Fig. fed. f. hast. pone scutum.
- a IMP. CAES. DIVI TRA. PARTH. F. DIVI NER. NEP. TRAIANO HADRIANO AVG. Cap. laur. b PONT. MAX. TR. POT. COS. II. S. C. Tria signa milit.
- a Caput laur. b COL. BER. Duae aquilae legion. in laur. Sabina.
- a SABINA AVGVSTA HADRIANI AVG. P. P. b S. C. Fig. modio infid. d. florem, f. taedam.
- a Id. b S. C. Vesta fed. d. palladium, f. hast.
- a SABINA AVGVSTA. Cap. b CONCORDIA AVG. S. C. Fig. fed. d. pat. f. termino nixa. Aelius.
- a L. AELIVS CAESAR. Cap. nud. b TR. P. COS. II. S. C. Fig. ft. d. extensa, f. cornucop. Antoninus Pius.
- a ANTONINVS AVG. PIVS P. P. TR. P. XII. Cap. laur. b COS. IIII. Fig. ft. d. pateram praebet serpenti ex ara ascend. f. temonem super globum. Min. mod.
- a Id. b MVNIFICENTIA AVG. COS. IIII. S. C. Elephas.
- a Id. TR. P. XVII. b ANNONA AVG. COS. IIII. S. C. Fig. ft. inter duo panaria, f. ram.
- a Id. TR. P. XXIII. Cap. rad. b PIETATI AVG. COS. IIII. S. C. Fig. mul. ft. d. glob. f. infantem; ad pedes duo pueri.
- a ANTONINVS AVG. PIVS. P. P. Laur. b COS. IIII. S. C. Porticus, in quo stat fig. togata supra basim, d. ram. f. sceptr.
- a ANTONINVS AVG. PIVS P. P. Laur. b TR. POT. COS. II. S. C. Fig. ft. d. temon. f. corn.
- a Id. b TR. POT. COS. III. infra TIBERIS. S. C. Fluvius decumb. dextram prorae impon. f. calamum. = 36

Lot 47

- a Id. b TR. POT. COS. III. S. C. Mars de coelis ad Rhaeam Silviam decumbentem veniens. Nudam effigiem clypeo venientis et hasta Pendentisque Dei. Juv. Sat. xi. y. 106.
- a Id. b AVRELIVS CAES. AVG. PII. F. COS. DES. S. C. Cap. Aurelii nud.
- a ANTONINVS AVG. PIVS P. P. TR. P. COS. III. Laur. b IMPERATOR II. infra ANCILIA. S. C. Duo Ancilia.
- a Id. b FELICITAS AVG. S. C. Fig. ft. d. cad. f. ram.
- a Id. rad. b PROVIDENTIAE DEORVM. S. C. Fulmen alatum. a Id.

a ANTONINVS AVG PIVS P. P. IMP. II. Cap. rad. *b* TR. POT. XX. COS. IIII. S. C. Fig. st. d. fulmen, f. hast.

a Id. rad. *b* TR. POT. XXI. COS. IIII. S. C. Fig. st. d. spicas super panar. f. temon. super modium.

a IMP. CAES. T. AEL. HADR. ANTONINVS AVG. PIVS P. P. Cap. laur. *b* TR. POT. XIII. S. C. infra ANNONA AVG. Fig. sed. d. spicas super panar. f. corn.

a ANTONINVS AVG. PIVS P. P. P. MAX. Caput laur. *b* SALVS S. C. Fig. mulieb. d. pateram porrigens serpenti arae involuto, f. hast. puram.

Faustina.

a DIVA FAUSTINA. *b* AVGVSTA. S. C. Fig. st. d. spicas, f. hast.

a Id. *b* AETERNITAS. S. C. Fig. st. dextram extend. f. hast.

a Id. *b* Ead. Templum Faustinae sex column. in cujus aditu fig. st.

a DIVA AVGVSTA FAUSTINA. *b* PIETAS AVG. Ara accensa.

a Id. *b* S. C. Septem stellae circa Lunam.

Aurelius.

a AVRELIVS CAESAR AVG. PII F. COS. II. Cap. nud. *b* HILARITAS. S. C. Fig. st. d. palm. f. cornucop.

a IMP. CAES. M. AVREL. ANTONINVS AVG. P. M. Caput rad. *b* CONCORD. AVGVSTOR. TR. P. XVI. infra COS. III. S. C. Duo Impp. dextras jungentes.

a M. ANTONINVS AVG. ARMENIACVS. P. M. Cap. laur. *b* LIBERAL. AVG. TR. P. XIX. IMP. II. COS. III. S. C. Fig. st. d. tesserae, f. cornucop.

a M. ANTONINVS AVG. ARM. PART. MAX. Laur. *b* TR. P. XXI. IMP. III. COS. III. S. C. Vict. grad. d. fert. f. palm.

a M. ANTONINVS AVG. TR. P. XXIII. Cap. rad. *b* SALVTI AVG. COS. III. S. C. Fig. st. ad aram, d. pateram praebet serp. ex ara ascend. f. hastam.

a IMP. M. ANTONINVS AVG. TR. P. XXV. Cap. rad. *b* PRIMI DECENNALES COS. III. S. C. In laur.

a TR. P. XXIX. Cap. laur. *b* IMP. VII. COS. III. S. C. Tiberis fluvius decumbens.

a Id. *b* CONCORDIA EXERC. IMP. VII. COS. III. S. C. Dext. junctae fig. milit. tenent

a Id. sed TR. P. XXX. Cap. rad. *b* IMP. VIII. COS. III. DE GERM. S. C. Duo captivi sed. ad tropaeum.

a M. ANTONINVS AVG. GERM. SARM. TR. P. XXXI. Caput laur. *b* IMP. VIII. COS. III. in area FELICITATI AVG. P. P. S. C. Triremis cum remigantibus, Neptuno clavum tenente.

a DIVVS M. ANTONINVS PIVS. Cap. nud. *b* CONSECRATIO. S. C. Aquila insistentis arae.

Faustina.

a FAUSTINA AVGVSTA. *b* HILARITAS. S. C. Fig. st. d. palmam, f. cornucop.

a Id. *b* VENERI VICTRICI. S. C. Venus seminuda st. Marti adblandiens.

Lot 47 continued.

- a* Id. *b* FECVNDITAS. S. C. Fig. st. d. hast. f. puerul.
a Id. *b* TEMPOR. FELIC. S. C. Mulier stans cum sex puerulis,
 quorum duo in brachiis, quatuor ad pedes.
a Id. *b* SAECVLI FELICIT. S. C. Duo pueri in lectisternio.
a Id. *b* MARTI MAGNAE. S. C. Cybele sed. cum tympano,
 hinc inde Leo.
a DIVA AVG. FAVSTINA. *b* Luna.

Verus.

- a* IMP. CAES. L. AVREL. VERVS AVG. Cap. laur. *b* CONCORD.
 AVGVSTOR TR. P. II. COS. II. S. C. Imp. dextras jungentes.
a L. VERVS AVG. ARMENIACVS. *b* ARMEN. S. C. Typus Ar-
 meniae sed. inter labarum et peltam.
a Id. *b* LIBERAL. AVG. TR. P. V. IMP. II. COS. II. S. C. Fig.
 st. d. tesseram, f. cornucop.
a L. VERVS AVG. ARM. PARTH. MAX. Cap. rad. *b* TR. P. VI.
 IMP. III. COS. II. S. C. Vict. st. d. palm. f. clypeum, in
 quo VIC. PAR.
a Id. *b* TR. POT. VII. IMP. III. COS. III. S. C. Victoria st. d.
 fert. f. palm.
a Id. *b* TR. P. VIII. IMP. III. COS. III. S. C. Tria tropaea.

Lucilla.

- a* LVCILLAE AVG. ANTONINI AVG. F. *b* PIETAS. S. C. Fig. st.
 ad aram, d. extend. f. capsulam. = 39

Commodus.

- Lot 48 *a* M. COMMODVS ANTONINVS AVG. Cap. laur. *b* TR. P. VI.
 IMP. III. COS. III. P. P. Imp. sed. in quadrigis.
a M. COMM. ANT. P. FELIX AVG. BRIT. Cap. laur. *b* P. M. TR.
 P. XIII. IMP. VIII. COS. VI. P. P. S. C. Fig. st. d. bilancem,
 f. cornucop.
a Id. *b* COL. L. AN. COM. P. M. TR. P. XV. IMP. VIII. COS.
 VI. S. C. Arator boves agens.
*Infantiam Commodi aeternitati consignat hic nummus, qui τὴν δὲ Π' μὲν
 ἀδάειον ἰσχυρῆ Κολωνίαν ἐπωνύμασι. Dion. p. 296. Edit. Steph.
 Urbem incendi iusserat, utpote COLONIAM suam. Ael. Lamprid.*
a L. AVREL. COMM. AVG. P. FEL. Cap. Commodi pelle leonis tectum.
b HERCVL. ROMAN. AVGV. S. C. Clava in laurea.
a Id. laur. *b* P. M. TR. P. XVII. IMP. VIII. COS. VII. P. P. S. C.
 Fig. sed. d. porrigit infanti ad pedes stanti, f. hast.
a IMP. CAE. M. AVR. COMMOD. AVG. Laur. *b* COL. AVG.
 TROAD. Equus pascens.
a IMP. COMMODOVS ANTONINVS AVG. Rad. *b* COL. BER. SEC.
 AVG. Templum tetrastyl. in quo Askarte stans capite tutullato,
 d. thyrsum, coronatur a Victoria supra col. stante.

Crispina.

- a* CRISPINA AVGVSTA. *b* LAETITIA. S. C. Fig. st. d. coroll.
 f. temon. globo impositam.
a Id. *b* IVNO LYCINA. S. C. Fig. st. d. pat. f. hast.

Severus.

Lot 48 continued.

Severus.

- a SEVERVS PIVS AVG. Cap. Severi laur. b P. M. TR. P. XVI. COS. III. P. P. S. C. Portus turribus duab. praemunitus, in cujus medio navicula.
- a Id. b P. M. TR. P. XVI. PROF. AVGG. S. C. Imp. eques, duobus militibus stipantibus.
- a Id. b P. M. TR. P. XVII. COS. III. P. P. S. C. Victoria clypeo infidens coram tropaeo, d. clyp.
- a Id. b VICTORIAE AVGG. S. C. Imp. in bigis.

Julia Domna.

- a IVLIA AVGVSTA. Cap. b VENVS VICTRIX. S. C. Venus feminuda stans, columnae innixa, d. fert. vel. pom. f. palm.

Caracalla.

- a ANTONINVS PIVS AVG. GERM. Cap. laur. b P. M. TR. P. XX. COS. IIII. P. P. S. C. Leo rugiens.
- a Id. b P. M. TR. P. XVIII. COS. IIII. P. P. S. C. Aesculapius st. cum baculo, hinc Telephorus, inde globus.
- a Id. rad. b P. M. TR. P. XVIII. COS. IIII. P. P. S. C. Sol. cap. radiato quadrigas regens.
- a Id. BRIT. b PROVIDENTIAE DEORVM. S. C. Fig. st. d. bacill. f. hast. ad pedes globus.
- a AV. M. AN. Caput laureatum. b COL. ALEXAND. AVG. Lupa cum Romulo et Remo.
- a AV. M. AV. ANTONINVS PIVS. Caput laureatum. b COL. AVG. TRO. ALEX. Equus pascens.
- a AVR. AN. . . . b COL. AVG. TROAD. Equus pascens.

Plautilla.

- a PLAVTILLA AVGVSTA. b PIETAS AVGG. Fig. stans manu utraque puerulum. = 22

Macrinus.

- Lot 49 a IMP. CAES. M. OPEL. SEV. MACRINVS AVG. Cap. rad. b PONTIF. MAX. TR. P. II. COS. II. P. P. S. C. Imp. in quadrigis coronat. a Victoria.

Diadumenianus.

- a M. OPEL. ANTONINVS DIADVMENIANVS CAES. Cap. nud. b PRINC. IVVENTVTIS. S. C. Caesar st. cum sceptro inter tria signa.

Elagabalus.

- a IMP. CAES. M. AVR. ANTONINVS AVG. Cap. laur. b COL. IVL. AVG. FEL. BER. Colonia Julia Augusta felix Berytus. Arcus quatuor column. et Silenus st. d. attollit, humero laevo utrem hircinum gerit.
- a Id. b Ead. epigr. Neptanus st. in templo exastylo d. delphin. f. tridentem pede saxo imposito.
- a Id. b Ead. epigr. Neptanus st. d. mulierem genuflex. apprehendit, d. tridentem. = 5

Paula.

- Lot 50 a IVLIA PAVLA AVG. b CONCORDIA AETERNA. S. C. Imp. dext. porrigens Augustae, figura velata intermedia.

X 2

Aquila.

Aquila.

a IVLIA AQVILIA SEVERA AVG. *b* CONCORDIA. S. C. Fig. st. ad aram, d. pater. f. globum, et cornucop.

Annia Faustina.

a ANNIA FAVSTINA AVGVSTA. Cap. Faustinae. *b* CONCORDIA. in imo s. c. Elagabalus et Faustina dextras jungentes, ad pedes astrum Elagabali. *Nummus eximiae raritatis; quid ni in hoc modulo unicus?* = 3

Maesa.

Lot 51 *a* IVLIA MAESA AVG. *b* PIETAS AVG. Fig. st. sacra faciens, ad aram.

Soaemias.

a IVLIA SOAEMIAS AVG. Cap. *b* VENVS CAELESTIS. Fig. sed. d. pomum, f. hast. ad pedes puer.

Alexander.

a IMP. ALEXANDER PIVS AVG. Cap. laur. *b* PROVIDENTIA AVG. S. C. Fig. mulieb. st. d. spicas super panarium, f. cornuc.

a IMP. CAES. M. AVR. SEV. ALEXANDER AVG. Caput laur. *b* VICTORIA AVG. S. C. Vict. gr. d. fert. f. palm.

a Id. *b* P. M. TR. P. VI. COS. II. P. P. S. C. Fig. grad. d. ram. f. hast.

a IMP. SEV. ALEXANDER AVG. Laur. *b* P. M. TR. P. VIII. COS. III. P. P. S. C. Imp. cum sceptro in quadrigis.

a Id. *b* P. M. TR. P. VIII. COS. III. P. P. S. C. Sol. radiat. st. d. elata, f. flag.

a IM. S. ALEXANDER S. Laur. *b* COL. AL. AVG. TRO. Equus pascens.

a M. AV. S. ALEXANDRV. Laur. *b* COL. ALEX. TROAD. Fig. st. ad aram in templo.

a IMP. SEV. ALEXANDER AVG. Imp. cap. laur. ad pectus cum clypeo et hasta. *b* COL. AL. AV. TROAC. Equus stans ad arborem.

a IMP. . . . ALEXANDER. Cap. laur. *b* COL. AVR. PIA. MET. SID. *Colonia Aurelia pia Metropolis Sidon.* Altare umbraculi modo duab. rotis impositum, in quo simulacrum Astartes.

Orbiana.

a SAL. BARBIA ORBIANA AVG. *b* CONCORDIA AVGVSTORVM. S. C. Fig. mulieb. sed. d. pater. f. duplex cornucop.

Mammaea.

a IVLIA MAMAEA AVGVSTA. *b* VENVS FELIX, S. C. Fig. mulieb. sed. d. Victoriol. f. cornucop.

Maximinus.

a IMP. MAXIMINVS PIVS AVG. Cap. laur. *b* PROVIDENTIA AVG. S. C. Fig. stans, d. rad. f. cornucop. ad pedes globus.

Maximus.

a MAXIMVS CAESAR GERM. Cap. nud. *b* PRINCIPI IVVENTVTIS. S. C. Caesar st. d. sceptum, f. hast. pone duo signa milit.

Gordianus Pius.

a IMP. GORDIANVS PIVS FEL. AVG. Caput laureat. *b* IOVI STATORI. S. C. Jupiter stans, d. hastam, f. fulmen.

a Id.

a Id. Cap. radiato. *b* P. M. S. COL. VIM. AN. IIII. *Provinciae Maesiae superioris Colonia Viminacium.* Mulier stolata ext. manibus, hinc Taurus, inde Leo.

a IMP. C. M. ANT. GORDIANVS. Cap. laur. *b* COL. IVL. AVG. PELLA. Vir nudus collibus infid. d. fistulam agrestem, f. pedum.

a Id. *b* Ead. epigr. Mulier tunicata sed. d. ori admota, f. lateri a tergo innixa.

a IMP. GORDIANVS AVG. COS. Rad. *b* COL. IVL. AVG. FEL. BER. Bacchus-ft. d. corn. f. thyrs. ad pedes panthera.

Tranquillina.

a SAB. TRANQUILLINAE AVG. *b* CICAAPA. infra D. D. Navis cum remigantibus. *Mendose, uti suspicor, pro SINGARA Mesopotamiae.*

= 21

a SABINIA TRANQUILLINA AVG. *b* CONCORDIA AVGVSTORVM. s. c. Imp. dextr. porrigit Augustae velatae.

Philippus.

a IMP. M. IVL. PHILIPPVS AVG. Cap. laur. *b* SAECVLARES AVGG. S. C. Cippus in quo COS. II.

a IM. CAE. M. I. PHILIPPVS. Cap. rad. *b* COL. ΔAMA METROP. Silenus stans, utrem hircinum humeris portat.

Otacia.

a MARCIA OTACIL. SEVERA AVG. *b* SAECVLARES AVGG. S. C. Columna.

a Id. *b* CONCORDIA AVGG. S. C. Fig. sedens, d. fertum, fin. cornucop. gemin.

Philippus.

a M. IVL. PHILIPPVS CAES. Cap. nud. *b* PRINCIPI IVVENT. S. C. Fig. ft. d. glob. f. hast.

Decius.

a IMP. C. M. Q. TRAIANVS DECIVS AVG. Cap. rad. *b* LIBERALITAS AVG. S. C. Fig. ft. d. tess. f. cornucop.

a Id. *b* DACIA. S. C. Fig. ft. cum baculo in cujus apice cap. asini.

a . . . CIO AVG. Caput radiat. *b* COL. ED. *Edeffa.* Caput velatum et turratum.

Etruscilla.

a HERENNIA ETRVSCILLA AVG. Caput. *b* FECVNDITAS AVGG. S. C. Fig. ft. d. super puerulum, f. cornucop.

a Id. *b* PVDICITIA AVG. S. C. Pudicitiae sedentis typus.

a HER. ETRVSCILLA AVG. *b* P. M. S. COL. VIM. infra AN. XII. Mulier ft. inter Leonem et Taurum.

Q. Herennius.

a Q HER. ETR. MES. DECIVS NOB. C. Cap. nud. *b* PIETAS AVG. S. C. Mercurius ft. d. crumenam, f. caduceum.

Trebonianus Gallus.

a IMP. C. GALLVS P. FELIX AVG. Cap. laur. *b* P. M. S. COL. VIM. AN. XII. *Viminacium Colonia.* Mulier stans inter Leonem et Taurum.

Volusianus.

Volusianus.

a IMP. CAE. C. VIB. VOLVSIANO AVG. Laur. *b* CONCORDIA AVGG. S. C. Fig. st. d. pat. f. cornucop.

Valerianus.

a IMP. C. P. LIC. VALERIANVS AVG. Cap. rad. *b* VOTIS DECENNALIBVS. S. C. In laurea. *Med. mod. Cum duob. aliis minimi mod.*

Gallienus.

a IMP. C. P. LIC. GALLIENVS AVG. Cap. laur. *b* VOTIS DECENNALIBVS. In laurea. *Med.*

a IMP. GALLIENVS P. F. AVG. GERM. Cap. laur. *b* VICTORIA GER. S. C. Vict. st. d. fert. f. palm. ad pedes captivus humi sedens. *Med.*

a GALLIENVS AVG. Cap. rad. *b* P. M. TR. P. XV. P. P. in ima parte VII. C. Neptunus st. dextro pede prorae imposito, manu d. femori innitente, f. trident. *Minimi moduli. Cum decem aliis, melioris notae et conservationis, ejusdem minimi moduli.*

Salonina.

a SALONINA AVG. Caput. *b* PVDICITIAM. infra VI. Pudicitiae sed. typus. *Cum sex aliis minimi moduli.*

Valerianus Jun.

a P. LIC. VALERIANVS CAES. Cap. nud. *b* PRINCIPI IVVENT. S. C. Fig. st. d. glob. f. hast.

Saloninus.

a SAL. VALERIANVS CAESAR. Cap. nud. *b* PRINCIPI IVVENT. S. C. Fig. st. d. glob. f. hast.

Postumus.

a IMP. C. M. CASS. LAT. POSTVMVS P. F. AVG. Caput rad. *b* LAETITIA AVG. S. C. Navis praetoria. *Æ. med.*

a Id. *b* VIRTVS AVG. S. C. Miles st. d. hast. f. clyp.

a Id. *b* PAX AVG. S. C. Fig. grad. d. elata ramum, f. hast. per transversum.

a Id. *b* HERCVLI PACIFERO. Herc. nudus st. d. ram. f. clav. et exuvias.

a Id. *b* FIDES MILITVM. Fig. st. utraque fig. mil. *Medii mod. Cum duobus aliis minimi moduli.*

Victorinus.

a IMP. C. VICTORINVS P. F. AVG. Cap. rad. *b* PAX AVG. in area v et stella. Fig. st. d. ramum, f. scipionem. *Et sex aliis, omnes minimi moduli.*

Tetricus.

a IMP. TETRICVS AVG. Cap. rad. *b* FIDES MILITVM. Fig. st. d. inter duo signa mil. *Cum septem aliis minimi moduli.*

Tetricus Filius.

a IMP. PIVSV. TETRICVS CAES. Cap. rad. *b* SPES PVBLICA. Spei stantis typus. *Cum duob. aliis, minimi mod.*

Claudius Gothicus.

a IMP. C. CLAVDIVS AVG. Cap. rad. *b* LIBERALITAS AVG. Fig. mulieb. st. d. tess. frument, f. cornucop. *Cum octodecim aliis, minimi moduli.*

Quintillus.

Quintillus.

- a IMP. C. M. AVR. CL. QVINTILLVS AVG. Cap. rad. b LAE-
TITIA AVG. XII. Fig. st. d. coroll. f. ancor.
- a Id. b PAX AVGVSTI. M. Fig. st. d. ram. f. bacul.
- a Id. b CONCORDIA AVG. Fig. st. ad aram, d. pat. f. corn.
- a Id. b SECVRIT. AVG. Securitatis stantis typus. = 88

Aurelianus.

- a IMP. C. AVRELIANVS AVG. Rad. b VABALATHVS VCRIMDR.
Laur. *Min. mod.*

- a Id. b CONCORDIA MILITVM. s. *. Duae figurae dextras
jungentes. *Medii mod. Cum 23 aliis, minimi moduli.*

Severina.

- a SEVERINA AVG. Severinae caput. b IMP. AVRELIANVS AVG.
Caput Aureliani radiat.

- a Id. b IVNO REGINA. in imo E. Fig. mulieb. st. d. pateram,
f. hast. ad pedes pavo. *Aer. med. Tres alii min. mod.*

Domitius Domitianus.

- a IMP. CL. DOMITIVS DOMITIANVS AVG. Caput Domit. laur.
b GENIO POPVLI ROMANI. in area B. in imo ALE. Figura juve-
nilis, nuda pallio in laevam rejecto, d. pateram, f. cornucopiae,
ad pedes aquila. *Rarissimus.*

Tacitus.

- a IMP. C. M. CL TACITVS AVG. Taciti cap. laur. b FIDES
MILITVM. Fig. stans utraque manu signum militare. *Med.
mod. Cum septem aliis min. mod.*

Florianus.

- a IM. C. M. ANN. FLORIANVS AVG. Cap. laur. b SECVRITAS
AVG. Fig. stans d. hastam, f. columnae innixa. *Med. mod.
Cum alio min. mod.*

Probus.

- a IMP. C. M. AVR. PROBVS P. F. AVG. b VIRTVS PROBI AVG.

- a Id. b RESTITVTOR OREIS.

- a Id. b VICTORIA GERM. *Et 12 alii, minimi mod.*

Carus.

- a IMP. C. M. AVR. CARVS P. F. AVG. Cap. rad. b CLEMENTIA
TEMP. in area Δ. infra XXI. Jupiter st. f. hastae innixa, dextra
offert globum cum Victoriola Imperatori ex aduerso. *Hanc
epigraph. in nummis Probi obviam, in Cari rarissimam observat
Bandurius.*

- a DIVO CARO PIO. Rad. b CONSECRATIO II. Aquila.

Carinus.

- a IMP. C. M. AVR. CARINVS AVG. Cap. rad. b AEQVITAS AVG. A.
Fig. st. d. bilanc. f. corn. *Min. mod.*

Numerianus.

- a M. AVR. NVMERIANVS NOB. C. Cap. rad. b MARS-VICTOR.
Mars grad. cum spoliis. *Min. mod.*

- a IMP. NVMERIANVS P. F. AVG. Cap. rad. b PRINCIPI IV-
VENTVT. VIXXI. Vir st. d. scip. f. hast. *Min. mod.*

Diocletianus.

Lot 52 contin.

Lot 53

Diocletianus.

- Lot 53 continued.
- a* IMP. DIOCLETIANVS P. F. AVG. Cap. laur. *b* GENIO POPVLI ROMANI AQP. Genius ft. ad aram, d. pat. f. corn.
- a* Id. *b* SALVIS AVGG. ET CAESS. FEL. KART. A. Fig. ft. d. ram. f. spicas.
- a* Id. *b* FELIX ADVENT. AVGG. NN. PKP. Imp. ft. d. labar. f. cornucop.
- a* Id. *b* MONETAE AVGG. ET CAESS. NN. SP. IITR. Fig. ft. d. bilanc. f. corn.
- a* IMP. DIOCLETIANVS PIVS AVG. Laur. *b* FORTVNAE REDVCH CAESS. NN. ATR. Fig. ft. d. temon. globo imposit. f. corn. In area stella.
- a* IMP. C. DIOCLETIANVS P. F. AVG. Cap. laur. *b* SACRAE MONET. AVG. ET CAESS. NOSTR. Fig. ft. d. bilanc. f. corn. infra ST.
- a* IMP. C. VAL. DIOCLETIANVS P. F. AVG. Cap. laur. *b* GENIO POPVLI ROMANI. infra s. TR. Genius nud. ft. d. pat. f. cornucop.
- a* D. N. DIOCLETIANO BEATISSIMO SEN. AVG. Laur. *b* PROVIDENTIA DEORVM QVIES AVGG. TF. PLC. Duae figg. stantes, quarum una tenet d. ram. f. hast.
- a* Id. FELICISSIMO. *b* Ead. PT.
- a* D. N. DIOCLETIANO P. F. S. AVG. Laur. *b* QVIES AVGVSTORVM. N. PLC. Fig. ft. d. ram. f. hast.
- a* Id. *b* QVIES AVGG. PLN. Fig. ft. d. ram. f. hast. *Cum decem aliis Diocletiani nummis minimi moduli.*

Carausius.

- Lot 54
- a* IMP. CARAVSIVS P. F. AVG. Capita jugata radiata. *b* PAX AVGVSTI. infra CXXI. Fig. gr. d. ramum, f. hastam a tergo.
- a* IMP. C. CARAVSIVS P. F. AVG. Cap. radiat. *b* PAX AVGG. in area s. P. Fig. mulieb. ft. d. ramum, f. hast. per transversum.
- a* Id. *b* PAX AVG. in area s. P. Id. typus.
- a* IMP. CARAVSIVS P. F. AVG. Cap. rad. *b* Epigr. ut in prioribus. Fig. ft. d. ramum, f. palm. longam.
- a* Id. *b* Id. typ. et epigr.

Allectus.

- a* IMP. C. ALLECTVS P. F. AVG. Rad. *b* PAX AVG. in area s. P. infra M. L. Fig. ft. d. ramum, f. hast.
- a* Id. *b* Id. typus et epigraphe, in area s. A. infra M. L.
- a* Id. *b* VIRIVS AVG. Q. C. Navis.
- a* Id. *b* MONETA AVG. S. P. C. Fig. ft. d. bilanc. f. corn.
- a* Id. *b* LAETITIA AVG. Q. C. Navis.

Maximianus.

- Lot 55
- a* MAXIMIANVS NOB. CAES. Cap. laur. *b* SALVIS AVGG. ET CAESS. FEL. KART. Fig. ft. d. ramum, f. spicas.
- a* Id. *b* GENIO POPVLI ROMANI Q. *. Fig. ft. d. pat. f. cornucop.
- a* IMP. C. MAXIMIANVS P. F. AVG. Laur. *b* FIDES MILITVM ST. Fig. sed. utraque signum mil.

- a* Id. *b* SACRA MONET. AVGG. ET CAESS. NOSTR. T. T.
Fig. st. d. bilanc. f. cornucop.
- a* Id. *b* SACRA MONET. VRB. AVGG. ET CAESS. NN. S. Fig.
st. d. bilanc. f. corn.
- a* IMP. MAXIMIANVS P. F. AVG. Cap. laur. *b* GENIO AVGVST.
A. SIS. Fig. st. d. pat. f. corn.
- a* Id. *b* SALVIS AVGG. ET CAESS. FEL. KART. A. Fig. st. d.
ram. f. spicas.
- a* Id. *b* FIDES MILITVM AVGG. ET CAESS. NN. AQP. Fig. st.
utraque signum.
- a* Id. *b* HERCVLI PACIFERO. Hercules stans, d. ram. f. clavam.
- a* IMP. MAXIMIANVS AVG. Cap. laur. *b* GENIO POPVLI ROMANI
S. F. PTR. Fig. st. d. pat. f. corn.
- a* MAXIMIANVS P. F. AVG. Laur. *b* QVIES AVG. S. A. PTR.
Fig. st. d. ram. f. hast.
- a* DN. MAXIMIANO P. F. S. AVG. Laur. *b* HERCVLI CONSER-
VATORI P. L. N. Hercules st. d. clav. f. arcum.
- a* D. N. MAXIMIANO BAEATISSIMO SEN. AVG. Laur. *b* PRO-
VIDENTIA DEORVM QVIES AVGG. T. T. Duae figg. st. quarum
una d. ram. f. hast.
- a* Id. sed FELICISSIMO. *b* Ead. epigr. infra S. F. PTR. *Omnes*
med. mod. cum sex aliis min. mod.
Constantius Chlorus.
- a* CONSTANTIVS NOB. CAES. Cap. laur. *b* SACRA MONET.
AVGG. ET CAESS. NOSTR. infra T. T. Fig. st. d. bil. f. corn.
- a* Id. *b* S. M. VRB. AVGG. ET CAESS. NN. infra * RT. Fig.
st. d. bilanc. f. corn.
- a* Id. *b* SALVIS AVGG. ET CAESS. FEL. KART. C. Fig. st.
manibus expansis fructus tenens.
- a* Id. *b* FELIX ADVENT. AVGG. NN. F. PKT. Fig. st. d. labar.
f. hastam, superimposito dente Elephanti.
- a* CONSTANTIVS NOB. C. Cap. laur. *b* GENIO POPVLI ROMANI
A. PLC. Fig. st. ad aram, d. pat. f. corn.
- a* FL. VAL. CONSTANTIVS NOB. C. Laur. *b* GENIO POPVLI
ROMANI B. * TR. Genius st. d. pat. f. corn.
- a* DIVO CONSTANTIO PIO. Cap. laur. et velat. *b* MEMORIAE
FELIX PTR. Ara, hinc inde aquila. *Omnes med. moduli.*
Theodora.
- a* FL. MAX. THEODORAE AVG. *b* PIETAS ROMANA TR. S.
Mulier st. puerulum lactans. *Minimi moduli.*
Helena.
- a* F. HELENA AVGVSTA. *b* SECVRITAS REIPVBLICAE. infra
P. TR. Fig. st. d. ramum demissum, f. ad latus. *Cum duab.*
aliis ejusdem typi et epigr. nisi quod infra in postica parte S. M. ANT. B.
alterius Q.
Galerius Maximianus.
- a* GAL. VAL. MAXIMIANVS NOB. CAES. Cap. laureat. *b* GENIO
POPVLI ROMANI. in area z. in imo ANT. Genius stans, d. pat.
f. cornucop.

Lot 55 continued.

a MAXIMIANVS NOB. CAES. Laur. *b* FELIX ADVENT. AVGG. NN. I. PKQ. Fig. (Africae) st. d. labar. f. dentem Eleph.

a Id. *b* GENIO POPVLI ROMANI * ST. Fig. st. d. bilanc. f. cornucop.

a Id. *b* MONETA S. AVGG. ET CAES. NN. ATR. Fig. st. d. bilanc. f. corn.

a Id. *b* SACRA MON. VRB. AVGG. ET CAESS. in imo NN. Q. et fulmen. Typus idem cum superiori.

a IMP. C. GAL. VAL. MAXIMIANVS P. M. F. AVG. Cap. laur.
b GENIO IMPERATORIS HTA. Fig. st. d. pat. f. cornucop.
Med. mod. cum duobus min. mod.

Galeria.

a GAL. VALERIA AVG. *b* VENERI VICTRICI HTA. Venus st. d. pomum.

Maximinus.

a MAXIMINVS NOB. CAES. Maximinus cap. galeat. ad pectus cum lorica dextrorsum, d. spiculum gestat humero dextro, f. clyp.
b SOLI INVICTAE. in imo ANT. Sol in quadrigis d. elata, f. globum.
Nummus hic rarissimus, imo singularis; epigrapha nova, nec extat apud Mediobarbum.

a MAXIMINVS NOB. CAES. Cap. laur. *b* VIRTVS AVGG. ET CAESS. NN. AQT. Mars grad. cum spoliis.

a MAXIMINVS NOB. CAESAR. Cap. laur. *b* VIRTVS etc. ut supra T. T.

a GAL. VAL. MAXIMINVS N. C. Cap. laur. *b* GENIO POPVLI ROMANI N. PLC. Genius st. ad aram, d. pat. f. corn.

a GAL. VAL. MAXIMINVS NOB. CAES. Cap. laur. *b* GENIO CAESARIS NC. ANT. Genius st. d. pat. f. corn.

a Id. *b* GENIO AVGVSTI.

a Id. *b* GENIO IMPERATORIS.

a Id. *b* GENIO EXERCITVS. *Cum octo aliis med. et min. moduli variis officinarum notis.*

Severus.

a SEVERVS NOB. C. Cap. laur. *b* GENIO POPVLI ROMANI P. L. C. Fig. st. ad aram, d. pat. f. corn.

a IMP. SEVERVS P. F. AVG. Laur. *b* GENIO POPVLI ROMANI S. F. PTR. Genius st. d. pat. f. corn.

a IMP. C. SEVERVS P. F. AVG. Laur. *b* FIDES MILITVM. P. T. Fig. galeata st. utraque fig. milit.

Maxentius.

a MAXENTIVS P. F. AVG. Cap. laur. *b* CONSERV. VRB. SVAE T. T. Pallas sed. in templo sex column.

a IMP. C. MAXENTIVS P. F. AVG. Laur. *b* CONSERV. VRB. SVAE QBS. Pallas sed. in templo sex col.

a Id. *b* AETERNITAS AVG. N. infra MOSTQ. Dioscuri stantes cum equis, et hastis.

a Id. *b* FIDES MILITVM AVG. N. . . . T. T. Fig. st. utraque sign. mil.

Romulus.

Romulus.

a DIVO ROMVLO NVBIS CONS. Cap. nud. *b* AETERNAE MEMORIAE. Templum.

a DIVO ROMVLO NVBIS C. Cap. nud. *b* AETERNAE MEMORIAE NOSTR. Templum.

Licinius.

a IMP. LICINIVS P. F. AVG. Cap. laur. *b* SOLI INVICTO COMITI S. T. Sol grad. cum globo.

a Id. *b* GENIO POP. ROM. T. F. P. TR. Fig. st. d. pat. f. cornuc. *Med. mod. cum 12 aliis mimini.*

Licinius Junior.

a D. N. VAL. LICIN. LICINIVS NOB. C. Cap. galeat. ad pectus. *b* IOVI CONSERVATORI. infra S. M. ANT. P. Jupiter st. d. Victoriol. f. hast. hinc aquila, inde captivus.

a Ead. epigr. cap. laur. *b* PROVIDENTIAE CAES. infra NHTA. Castrorum praetorian. porta. = 81

Martinianus.

a D. N. M. MARTINIANVS P. F. ANG. Cap. rad. *b* IOVI CONSERVATORI. in area ^X III. infra S. M. N. P. Jupiter st. d. Victoriolam, f. hast. hinc aquila, inde captivus. *Rarissimus.*

Constantinus M.

a CONSTANTINVS NOB. CAES. Cap. laur. *b* VIRTVS AVGG. ET CAESS. NN S. T. Mars gr. d. hast. f. tropaeum.

a Id. *b* Ead. P. T. Imp. eques hostem prosternens.

a IMP. CONSTANTINVS P. F. AVG. Cap. laur. *b* S. P. Q. R. OPTIMO PRINCIPI R. Q. Tria signa milit. *Min. mod.*

a Id. *b* MARTI PATRI CONSERVATORI. S. A. PTR. Mars st. d. hast. f. clyp. *Aer. med.*

a Id. *b* MARTI PATRI PROPVGNATORI. S. A. PTR. Mars gr. d. hast. f. clyp. *Med.*

a Id. *b* SOLI INVICTO COMITI. Caput Solis radiatum.

a Id. *b* MARTI CONSERVATORI. Cap. Martis galeatum.

a CONSTANTINVS P. F. AVG. Cap. rad. *b* VIRTVS PERPETVA AVG. infra T. T. Hercules cum leone luctans.

a D. V. CONSTANTINVS P. F. AVGG. Cap. Constant. velat. *Hunc Nummum describit Eusebius in vita Constantini, lib. iv. c. 72. Anteriore quidem parte Beatum principem obtecto capite; altera vero parte in quadrijugo curru aurigae instar sedentem, et porrecta ipsi caelitus dextra ad superos adsumptum.*

a Id. typ. et epigr. *b* Fig. mulieb. velat st. manibus stola involutis; in area hinc VN. inde MR. *Cum viginti aliis min. mod.*

Flavia Maxima Fausta.

a FLAV. MAX. FAVSTA AVG. *b* SPES REIPUBLICAE PTR. Fig. st. duos puerulos lactans.

Delmatius.

a FL. DELMATIVS NOB. C. Cap. laur. *b* GLORIA EXERCITVS. infra CONS. Duo milites st. cum hastis, medio labaro.

Crispus.

- a* CRISPVS NOB. CAES. Cap. laur. *b* BEATA TRANQVILLITAS.
C. H. FLC. Globus super cippum, in quo VOTIS XX. *Cum*
novem aliis.

Constantinus Junior.

- a* D. N. FL. CL. CONSTANTINVS NOB. C. Cap. laur. *b* IOVI
CONSERVATORI XIII. SMNA. Jupiter st. d. Vict. f. hast. hinc
aquila, inde captivus. *Hunc nummum inter rariores numerand.*
censet Bandurius. Quinque alii minimi mod. typis epigr. variis.

Magnentius.

- a* IMP. C. MAGNENTIVS AVG. Cap. nud. *b* VICTORIA AVG.
LIB. ROMANOR. infra RFÉ. Imp. st. dextro pede captiv. pre-
mens, d. aquilam, f. hastam.

- a* D. N. MAGNENTIVS P. F. AVG. Cap. nud. *b* SALVS DD NN.
AVG. ET CAES. Nominis Christi monogramma. *Cum tribus*
aliis med. mod.

Decentius.

- a* D. N. DECENTIVS NOB. CAES. Cap. nud. *b* VICTORIAE DD.
NN. AVG. ET CAES. Duae Victoriae sustinentes globum, in quo
VOT. V. MVLT. X.

- a* D. N. DECENTIVS FORT. CAES. Typus et epigr. ut in ultimo
Magnentii.

Constans.

- a* D. N. CONSTANS P. F. AVG. Cap. diademat. *b* FEL. TEMP. RE-
PARATIO. Imp. captivum ex antro trahens.

- a* Id. *b* Ead. epigr. infra A. R. B. Imp. in navi, d. globum
cum aquila, f. labarum, Victoria clavum tenente. *Cum qua-*
tuor aliis min. mod.

Constantius.

- a* D. N. CONSTANTIVS P. F. AVG. Cap. diademat. ad pectus d.
globum tenens. *b* FEL. TEMP. REPARATIO. infra ANZ.
Imp. st. d. labarum, in quo Christi monogramma, f. clyp. ad
pedes duo captivi. *Cum novem aliis.* = 72

Vetranio.

- Lot 57 *a* D. N. VETRANIO P. F. AVG. Cap. laur. *b* CONCORDIA MI-
LITVM A. B. T. SA. Imp. stans utraque labarum : supra caput
stella. *Aer. med. rarus.*

Constantius Gallus.

- a* D. N. CONSTANTIVS IVN. NOB. C. Cap. nud. Const. ad pectus cum
paladamento. *b* CONCORDIA MILITVM. infra R. SIS. —
Imp. palud. st. utraque labarum, in quo Christi monogramma.

- a* D. N. CONSTANTIVS NOB. CAES. Caput ut supra. *b* FEL.
TEMP. REPARATIO. infra ALER. Imp. st. equitem decidentem
hasta transfigens.

Julianus.

- a* D. N. FL. CL. IVLIANVS P. F. AVG. Cap. diad. *b* SECVRITAS
REIPVB. T. CON. . . . Taurus cum duabus stellis. *Med. mod.*

Helena

Helena Juliani.

- a* FL. IVL. HELENÆ AVG. Cap. *b* PAX PVBLICA. Fig. mul.
st. d. ram. f. hast. tanfverf.

Valentinianus I.

- a* D. N. VALENTINIANVS P. F. AVG. Cap. diademat. *b* RE-
STITVTOR REIP. SMNA. Imp. st. d. labarum, f. Victoriam.
Cum sex aliis.

Valens.

- a* D. N. VALENS P. F. AVG. Cap. diadem. *b* GLORIA ROMA-
NORVM. Imp. st. d. captiv. f. labar.
a Id. *b* SECVRITAS REI PVBLICÆ. TESA. Vict. gr. d. fert.
f. palm.

Gratianus.

- a* D. N. GRATIANVS P. F. AVG. Cap. diademat. *b* CONCORDIA
AVGGG. Θ. ANTΔ. Pallas sed. d. glob. f. hast. *Cum tribus aliis.*

Valentinianus II, vel Junior.

- a* D. N. VALENTINIANVS IVN. P. F. AVG. Cap. diad. *b* RE-
PARATIO REIPVB. infra ASISC. Imp. st. d. fig. procumbentem
cap. turrto levans, f. glob. cum Vict.

Maximus.

- a* D. N. MAG. MAXIMVS P. F. AVG. Cap. diadem. *b* REPA-
RATIO REIPVB. P. CON. Imp. st. dextram porrigit fig. capite
turrto genuflexæ, f. globum cum Vict.

Theodosius.

- a* D. N. THEODOSIVS P. F. AVG. Cap. diademat. *b* VIRTVS
EXERCITVS. infra ANT. A. Imp. st. d. labarum, f. glob. ad
pedes captivus. *Cum quinque aliis.*

Flacilla.

- a* AEL. FLACCILLA AVG. *b* SALVS REIPVBLICÆ. infra ANT. C.
Fig. stolata stans.

Arcadius.

- a* D. N. ARCADIVS P. F. AVG. Caput Arcad. diademat. cinctum,
cum manu ex alto coronam alteram lauream capiti ejus im-
pendentem tenente. *b* GLORIA ROMANORVM. Imp. palud.
stans, d. labarum, f. scutum, ad pedes captivus. *Cum tribus
aliis.*

Honorius.

- a* D. N. HONORIVS P. F. AVG. Cap. diademat. *b* GLORIA RO-
MANORVM. Imp. paludat. st. d. labarum, f. globum. *Cum
quatuor aliis.*

Anastasius.

- a* D. N. ANASTASIVS P. P. AVG. Cap. diad. *b* *M*
a Id. *b* Ead. epigr. Æ. med. *c* Æ. max.
CON.

Justinianus.

- a* D. N. IVSTINIANVS P. P. AG. Diad. *b* *M†
a Id. *b* *M* Med. *c* Mag.
ROM. CON.

Nummi Mauricii,
Zeniseis,
Theophili,
Leonis Sapientis,

Quorum epigraph. et clypea apud Du Cange in familia Byzantina
exhibentur. = 45

Nummi Argentei et Aerei Imperatorum Graeci et
Aegyptiaci.

- Pondus.
ang. gr.
- Augustus.
- Lot 58
- a* IMP. IX. TR. PO. V. Caput Augusti nudum. *b* COM. ASIAE.
Templ. sex column. in cujus peristylio ROM. ET AVGVST.
AR. max. rariss. 06 21
- a* IMP. CAESAR. Caput Augusti nud. cum lituo. *b* AVGVSTVS.
Sex spicae in fasciculum colligatae. AR. max. rariss. 07 09
- a* ΠΑΤΗΡ ΠΑΤΡΙΔΟΣ. Cap. laureat. *b* ΣΕΒΑΣΤΟΣ. Sex spicae
colligatae. Æ. med.
- a* ΣΕΒΑΣΤΟΣ ΣΕΒΑΣΤΟΥ ΚΑΙΣΑΡ. Cap. Aug. nud. *b* Α. ΕΠΙ
ΣΙΛΑΝΟΥ ΑΝΤΙΟΧΕΩΝ ΣΜ. (A° 45.) In laurea.
- a* ΚΑΙΣΑΡΙ ΣΕΒΑΣΤΩ ΑΡΧΙΕΡΕΙ. Cap. laur. *b* ΑΡΧΙΕΡΑΤΙΚΟΝ
ΑΝΤΙΟΧΕΙΣ. Α. In corona. Æ. mag.
- Id. in aere med. cum anni nota ΖΚ.
- a* ΣΜΥΡΝΑΙΩΙ ΣΕΒΑΣΤΩΙ. Capita Augusti, et Liviae jugata.
b ΛΕΟΝΤΙΣΚΟΣ ΙΠΠΟΜΕΔΟΝΤΟΣ. Fig. st. d. facem, f. columnae
imposita Victoriolam gestat, pone columba. Æ. min.
- a* ΣΕΒΑΣΤΟΣ ΣΜΥΡΝΑΙΩΝ. Cap. nud. *b* ΔΙΟΝΥΣΙΟΣ ΚΟΛΛΥΒΑ.
Vict. st. d. fert. f. palm. Æ. min.
- a* ΣΕΒΑΣΤΟΣ. Cap. laur. *b* ΣΜΥΡΝΑΙΩΝ ΕΡΜΟΚΛΗΣ. Vesta
st. d. scipionem, f. super cippum Victoriol. Æ. min.
- a* Id. nud. *b* ΠΥΘΟΥ ΔΕΥΤΕΡΟΥ ΔΑΘΔΙΚΕΩΝ. Jupiter st. d.
aquilam, f. hast. pone Dioscurorum pilei.
- Tiberius.
- a* Caput Tiberii absque epigr. *b* ΤΙΒΕΡΙΟΥ. ΛΕ. Hippopotamus.
Æ. med.
- a* ΣΕΒΑΣΤΟΙ ΕΠΙ ΠΕΤΡΟΝΙΟΥ. . . Capita Tiberii, et Liviae adversa.
b ΘΕΟΝ ΣΕΒΑΣΤΟΝ ΠΕΡΤΑΜΗΝΟΙ. Fig. stans in templo quatuor
columnarum. Æ. min.
- a* ΣΕΒΑΣΤΟΣ ΣΕΒΑΣΤΟΥ ΚΑΙΣΑΡ. Caput nudum. *b* ΕΠΙ ΣΙΛΑ-
ΝΟΥ ΑΝΤΙΟΧΕΩΝ ΣΜ. In laurea. Æ. med.
- a* ΣΕΒΑΣΤΟΥ ΚΑΙΣΑΡ. Cap Tiberii. *b* ΕΠΙ ΣΙΛΑΝΟΥ
ΣΕΛΕΥΚΕΩΝ Γ. ΣΜ. In laur. Æ. med.
- Drusus, et Germanicus.
- a* ΔΡΟΥΣΟΣ ΚΑΙ ΓΕΡΜΑΝΙΚΟΣ ΚΑΙΣΑΡΕΣ ΝΕΟΙ ΘΕΟΙ ΦΙΛΑΔΕΛΦΟΙ.
Drusus et Germanicus curulibus insidentes; ille lituum, hic
simpulum gestat. *b* ΕΠΙ ΑΡΧΙΕΡΕΩΣ ΑΔΕΞΑΝΔΡΟΥ ΚΛΕΩΝΟΣ
ΣΑΡΔΙΑΝΩΝ. Circa laur. in qua ΚΟΙΝΟΥ ΑΣΙΑΣ. Æ. med.
= 15
Claudius.

Claudius.

Lot 59 a TI. CLAVD. CAES. AVG. Cap. nud. b DIAN EPHE. Templum quatuor columnarum, in quo statua Dianae Ephes. *AR. max. rariss.*

a Id. b ROM. ET AVG. COM. ASI. Templum distylum, in cujus medio fig. mulieb. stolata stans, s. cornucop. d. coronam imponit Imperatori paludato. *AR. max. rariss.*

a TI. ΚΛΑΥΔΙ ΚΑΙΣ. ΣΕΒΑ. ΓΕΡΜΑΝΙ. ΑΥΤΟ. ΛΓ. Cap laur. b ΜΕΣΣΑΛΙΝΑ ΚΑΙΣ. ΣΕΒΑΣ. Messalina st. d. duos puerulos, s. columna nixa spicas. *AR. med.*

a TI. ΚΛΑΥ. ΚΑΙ. ΣΕΒΑΣ. ΓΕΡΜ. Cap. laur. b ΑΥΤΟΚΡΑ. ΛΓ. Aquila *Æ. med.*

a Id. b ΑΥΤΟΚΡΑ. Λ. Β. Bos cornupet. *Æ. med.*

a Id. cum stella. b ΑΥΤΟΚΡΑ. ΛΓ. Bos cornupeta. *Æ. med.*
Agrippina Claudii.

a ΑΓΡΙΠΠΙΝΑ Caput Agrippinae spicis ornat. b [ΕΡ]-ΘΗΝΙΑ Λ. ΙΓ. Caput mulieb. cum spicis in cap. et pectore. *Æ. med.*

Britannicus.

a ΒΡΕΤΑΝΝΙΚΟΣ ΚΑΙΣΑΡ. Britannici cap. nudum. b ΝΕΡΩΝ ΚΑΙΣΑΡ. Neronis cap. nud. *Epigraph. ex Vaillantio restitimus, litteris in nummo exesis. Ær. minimi.* = 8

Nero.

Lot 60 a DIVOS CLAVDIVS GERMANIC. PATER AVG. Caput Claudii laur. b NERO CLAVD. DIVI CLAVD. F. CAESAR AVG. GER. Caput Neronis laur. *AR. med.*

a ΝΕΡΩΝΟΣ ΚΑΙΣΑΡΟΣ ΣΕΒΑΣΤΟΥ. Cap. laur. b ΗΙΡ. Aquila fulmini insit. pone palma. *AR. med.*

a ΝΕΡΩ ΚΛΑΥ. ΚΑΙΣ. ΣΕΒ. ΓΕΡ. Cap. radiat. b ΑΥΤΟΚΡΑ. ΛΙ. Caput Serapidis cum modio. *AR. med.*

a Id. b ΑΥΤΟΚΡΑ. ΛΙ. Caput Africae Elephantis proboscide tect. *AR. med.*

a Id. b ΑΥΤΟΚΡΑ. ΛΙΑ. Aquila cum palma. *AR. med.*

a ΝΕΡΩ ΚΛΑΥ. ΚΑΙΣ. ΣΕΒ. ΓΕΡΜ. Caput Neronis rad. ΛΙΓ. b ΔΙΟΣ. ΟΛΥΜΠΙΟΥ. Caput Jovis.

a ΝΕΡΩ ΚΛΑΥ. ΚΑΙΣ. ΣΕΒ. ΓΕΡΜ. ΛΙΓ. Cap. rad. b ΘΕΟΣ. ΣΕΒΑΣΤΟΣ. Caput Augusti rad. *AR. med.*

a Id. b ΤΙΒΕΡΙΟΣ ΚΑΙΣΑΡ. Caput Tiberii laureat. *AR. med.*

a Id. cum anni nota ΛΙΔ. b ΑΠΟΛΛΩΝ. Caput Apollinis laureat. *AR. med.*

a ΝΕΡΩ ΚΛΑΥ. ΚΑΙΣ. ΣΕΒ. ΓΕΡΜ. Cap. Neronis rad. ΛΙΓ. b ΣΕΒΑΣΤΟΦΟΡΟΣ. Navis Imperatoria.

a ΝΕΡΩΝΟΣ ΚΑΙΣΑΡΟΣ ΣΕΒΑ. Cap. laur. b ΔΡΑΧΜΗ ΕΘΕ. Tripus, cui involutus est serpens. *AR. drachmalis gran. 53 angl.*

a Caput Neronis nudum. b ΘΕΣΣΑΛΟΝΙΚΕΩΝ Figura virilis stans, d. hastam, s. parazon. *Æ. med.* = 12

Lot 61 a ΝΕΡΩ ΚΛΑΥ. ΚΑΙΣ. ΣΕΒΑ. ΓΕΡ. ΑΥΤΟ. Neronis cap. laur. b ΑΓΡΙΠΠΙΝΑ ΣΕΒΑΣΤΑ. ΛΓ. Cap. Agrippinae. *AR. med.*

a Id.

Lot 61 con. { a Id. rad. b ΠΟΠΠΑΙΑ ΣΕΒΑΣΤΗ. ΛΕ. Cap. Porraeae. AR. med.
 a . . . ΠΟΠΠΑΙΑΝ ΣΕΒΑΣΤΗΝ. Capp. Neronis et Porraeae adversa.
 b ΕΠΙ ΕΡΜΟΓΕΝΟΥΣ ΣΤΡΑ. ΣΚΡΙΒΟΝΙΟΣ ΚΛΑΡΟΣ. in agra SMYR.
 Homerus sedens. Æ. med. = 3

Lot 62 { a Id. Neronis cap. rad. b ΜΕΣΣΑΛΙΝΑ ΣΕΒΑΣΤΗ. LIB. Caput Statiliae Messalinae. AR. didrachm. Nummus tantum non unicus, alter e Scriniis Bodleianis nuper editus.

Galba.

Lot 63 { a ΔΟΥΚ. ΔΙΒ. ΣΟΥΑΠ. ΑΥ. ΛΑ. Cap. Iaur.
 b ΕΛΕΥΘΕΡΙΑ. Mulier stans d. fertum, f. columnae nixa baculum. AR. med.

Otho.

Lot 64 { a ΑΥΤΟΚ. ΜΑΡΚ. ΘΘΝΟΥΣ ΚΑΙΣ. ΣΕΒ. ΛΑ. Caput Othonis laureat.
 b ΡΩΜΑ. Cap. galeat. AR. med.

Vespasianus.

Lot 65 { a ΑΥΤΟΚΡΑ. ΟΥΕΣΠΑΣΙΑΝΟΣ ΚΑΙΣΑΡ. ΣΕΒΑΣΤΟΣ. Cap. Iaur.
 b ΕΤΟΥΣ ΝΕΟΥ ΙΕΡΟΥ Β. Aquila cum ferto fulmini insit. pone palma. AR. med.

a ΑΥΤΟΚ. ΚΑΙΣ. ΣΕΒΑ. ΟΥΕΣΠΑΣΙΑΝΟΥ ΛΒ. Cap. Iaur. b Victoria st. d. fert. f. palm. AR. med.

a ΑΥΤ. Ο ΣΕΒΑΣΤΗ. Caput Vespasiani Iaur.
 b ΕΤΟΥΣ. Θ. ΒΑ. ΑΓΡΙΠΠ. Figura mulieb. stans, d. duas spicas, f. cornucop. Æ. med. rariss.

Titus.

a Τ. CAESAR. Caput laureatum. b ΕΠΙ ΤΡΑΙΑΝΟΥ ΑΝΤΙΟΧΕΩΝ ΕΤ ΕΚΡ. (A° 125.) In Iaur. Ær. med.

a ΤΙΤΟΣ ΚΑΙ. ΣΕΒΑΣΤΟΣ. Caput laureat. b ΕΠΙ ΠΑΝΣΑ ΠΡΕΣΒΕΥΤΟΥ ΕΤ. Γ. (A° 3°.) In Iaur. Æ. min.

Domitianus.

a ΑΥΤ. ΚΑΙΣΑΡ ΔΟΜΙΤΙΑΝΟΣ ΣΕΒ. ΓΕΡΜ. Caput Iaur. b ΕΤΟΥΣ ΝΕΟΥ ΙΕΡΟΥ. Η. Aquila fulmini insitens; adstat palmae ramus. AR. max.

a Id. b L. Z. Bos sive Apis stans ad columnam, seu aram, ignitam. Æ. med.

a Id. b ΤΕΤΑΡΤΟΥ. Caput Serapidis. Æ. med.

a ΔΟΜΙΤΙΑΝΟΣ ΚΑΙΣΑΡ ΣΕΒΑΣΤΟΣ ΓΕΡΜΑΝΙΚΟΣ. Caput laureatum. b ΕΠΙ ΑΝΘΥΠΑΤΟΥ ΟΜΟΝΟΙΑ ΕΦΕ. ΣΜΥΡ. Duae Amazones dextris jungentes, laevis humeris bipennes. Æ. mag.

a ΔΟΜΙΤΙΑΝΟΣ ΚΑΙΣΑΡ. Caput Iaur. b ΕΠ. ΑΓΑΘΩΝΟΣ. Jupiter sedens, d. spicas vel pat. f. haft. Æ. med. opere rudiori.

a ΑΥΤ. ΚΑΙΣΑΡ ΔΟΜΙΤΙΑΝΟΣ. Caput laureatum. b L. ΙΑ. Fig. nuda stans, d. spicas, f. caduceum. Æ. med.

a ΝΟΣ ΚΑΙΣΑΡ ΣΕΒ. Cap. Iaur. b ΑΡΧΕΙΑΣ ΝΕΙΚΑ Aquila globo insitens expansis alis. Ær. med.

Domitianus et Domitia.

Lot 65 continued.

a ΔΟΜΙΤΙΑΝΟΣ ΚΑΙΣ. ΣΕΒ. ΓΕΡΜΑΝΙΚΟΣ. ΔΟΜΙΤΙΑ ΣΕΒΑΣΤΗ.
Capita eorum aduersa. *b* ΕΠΙ ΔΕΜΟΣΤΡΑΤΟΥ ΣΤΡΑΤΗΓΙΟΥ
ΣΕΜΝΟΥ ΣΜΥΡ. Hercules stans, d. pomum, f. clavam et spolia.
Æ. med. Sic e Patino restituumus, litteris in nostro exefis.

Nerva.

a Cap. Nervae nulla apparet epigr. *b* Aquila. *Ær. min.* = 14
Trajanus.

Lot 66

a ΑΥΤΟΚΡ. ΚΑΙΣ. ΝΕΡ. ΤΡΑΙΑΝΟΣ ΣΕΒ. ΓΕΡΜ. ΔΑΚ. Caput
Trajani, infra aquila, ante clava. *b* ΔΕΜΑΡΧ. ΕΞ ΤΗΑΤ.
Cap. Herculis laureat. *AR. mag. rariss. et elegantiss.*

a Ead. epigr. caput Trajani. *b* ΔΗΜΑΡΧ ΕΞ ΤΗΑΤ. Aquila
fulmini insitens. *AR. med.*

a ΑΥΤ. ΚΑΙΣ. ΝΕΡ. ΤΡΑΙΑΝΟΣ ΣΕΒ. ΓΕΡΜ. Cap. laur. *b* ΔΗΜ.
ΕΞ ΤΗΑΤ. Β. Noctua super duas lyras. *AR. ad modulum denarii.*

a ΑΥΤ. ΚΑΙΣ. ΝΕΡ. ΤΡΑΙΑΝ. ΣΕΒ. ΓΕΡΜ. Cap. laur. *b* ΔΗΜΑΡΧ.
ΕΞ ΤΗΑΤ. Γ. Cap. Ammonis. *AR. ad modulum quinaris.*

a ΑΥΤ. ΝΕΡ. ΤΡΑΙΑΝΟΣ ΚΑΙΣΑΡ ΣΕΒ. Cap. Trajani laureat.
b ΚΟΙΝΟΝ ΓΑΛΑΤΙΑΣ ΕΠΙ ΠΟΜΠΗΝΙΟΥ ΒΑ. Fig. fed. d. spicas,
f. hastam. *Æ. max.*

a ΑΥΤΟΚ. ΚΑΙΣ. ΝΕΡ. ΤΡΑΙΑΝΗ ΑΡΙΣΤΩ. ΣΕΒ. ΓΕΡΜ. ΔΑΚ. Cap.
laur. *b* ΚΟΙΝΟΝ ΚΥΠΡΙΩΝ [ΤΗΑΤ. Γ.] ΔΗΜΑΡΧ ΕΞΤΗ.
Jupiter stolatus stans, d. pateram, sin. baculum, cui infidet
aquila. *Æ. mag.* = 6

Lot 67

a ΑΥΤΟΚΡ. ΚΑΙΣ. ΝΕΡ. ΤΡΑΙΑΝΟΣ ΣΕΒ. ΓΕΡΜ. Cap. laur.
b ΔΗΜΑΡΧ. ΕΞ ΤΗΑΤ. Β. In laurea. *Æ. med. Alter aeris min.*

a Id. *b* ΚΟΙΝΟΝ ΣΥΡΙΑΣ. Caput mul. turrit. et velat. *Æ. min.*

a ΑΥΤ. ΝΕΡ. ΤΡΑΙΑΝΟΣ ΚΑΙΣΑΡ ΣΕΒ. Δ. ΓΕΡ. Cap. laur.
b ΕΠΙ ΠΟΜΠΗΝΙΟΥ ΒΑΣΩ. ΚΟΙΝΟΝ ΓΑΛΑΤΙΑΣ. Templum sex
column. *Æ. mag.*

a ΑΥΤΟ. ΝΕΡ. ΤΡΑΙΑΝ. . . . Cap. laur. *b* (ΣΙΔΩΝΟΣ) ΝΑΥΑΡΧΙ-
ΔΟΣ. Ι. ΖΚΣ. (A° 227.) Mulier feminuda, stans in navi, d.
extensa. *Æ. med.*

a ΑΥΤΟΚΡ. ΚΑΙΣ. ΝΕΡ. ΤΡΑΙΑΝΟΣ ΑΡΙΣΤ. ΣΕΒ. ΓΕΡΜ. ΔΑΚ. Cap. laur.
b ΣΕΛΕΥΚΕΩΝ ΠΙΕΡΙΑΣ Δ. ΣΕΥΣ ΚΑΣΙΟΣ. Templum quatuor
column. in quo lapis, supra aquila. *Æ. med.*

a Idem. anni nota Γ. *Æ. min.*

a ΑΥΤΟΚΡ. ΚΑΙΣ. ΝΕΡ. ΤΡΑΙΑΝΟΣ ΑΡΙΣΤ. ΣΕΒ. ΓΕΡΜ. ΔΑΚ. ΠΑΡΘ.
Cap. laur. *b* ΒΕΡΟΙΑΙΩΝ. Γ. In laurea. *Æ. med.*

a Id. *b* ΦΛ. ΧΑΛΚΙΔΕΩΝ. Α. In laur. *Æ. med.*

a ΑΥΤΟΚΡ. ΚΑΙΣ. ΝΕΡ. ΤΡΑΙΑΝΟΣ ΣΕΒ. ΓΕΡΜ. ΔΑΚ. Cap. laur.
b S. C. A. In laurea. *Æ. mag.* De hoc praestantissimo nummo
vide plura in Doctiss. Card. Noris de Epochis Syro Macedonum,
Diff. iii. c. vi. p. 236. 4°. In Biblioth. Literaria 4° Lond. 1722.
Num. iii. p. 45, 47. Ep. Clogherensis Origines Symbolorum Hiero-
glyphicorum, 8°. p. 114.

a Idem in omnibus, excepta anni nota Α.

a Idem. *Æ. min.*

a . . . ΤΡΑΙΑΝ. . . Cap. laur. *b* ΣΕΠΘΕΡΗΝΩΝ. In laur. *Æ. med.*

Z

a . . . 2

- a* ΑΡΙΣΤ. ΣΕΒ. ΓΕΡΜ. ΔΑΚΙ. ΠΑΡΘ. Caput laureat.
b ΘΕΑΣ ΣΥΡΙΑΣ ΙΕΡΟΠΟΛΕΙ. Α. In laur. *Æ. med.*
- a* ΑΥΤΟΚ. ΚΑΙΣΑΡ ΝΕΡ. ΤΡΑΙΑΝΟΣ ΑΡΙΣΤ. ΣΕΒ. ΓΕΡΜ. ΔΑΚΙ.
 Cap. laur. *b* Ead epigr. in laur. *Æ. med.*
- a* ΑΥΤΟΚ. ΚΑΙΣ. ΝΕΡ. ΤΡΑΙΑΝΟΣ ΣΕΒ. ΓΕΡΜ. ΔΑΚ. Cap. laur.
b ΔΗΜΑΡΧ. ΕΞΥΠΑΤ. Ε. Cap. Ammonis. *Æ. mag. opere ele-*
gantiff.
- a* ΑΥΤΟΚ. ΚΑΙΣ. ΤΡΑΙΑΝΟΣ ΣΕΒ. ΓΕΡΜ. ΠΑΡ. Cap. laur.
b ΔΗΜΑΡΧ. ΕΞΥΠΑΤ. Ε. Cap. Ammonis. *Æ. med.*
- a* ΑΥΤ. ΤΡΑΙΑΝ. ΣΕΒ. ΓΕΡΜ. ΔΑΚΙΚ. Caput laur. *b* L. IE.
 Nilus decumbens, d. arund. infra Crocodilus. *Æ. mag.*
- a* Id. *b* L. IE. Imperator in quadrigis triumphalibus. *Æ. mag.*
- a* Id. *b* L. IΔ. Imp. in curru triumphali quatuor Elephantis
 vecto, d. ramum, f. sceptrum cum aquila. *Æ. mag.*
- a* Id. *b* L. IZ. Aq. alis expansis Jovem vel Imperatorem ferens.
Æ. mag.
- a* ΤΡΑΙΑΝ. ΣΕΒ. ΓΕΡΜ. . . Cap. laur. *b* ΕΙΡΗΝΗ ΚΑΙ ΟΜΟΝΟΙΑ.
 Imp. paludatus et Fortuna dextras jung. in medio ΕΚ. *Æ. mag.*
- a* Caput Trajani laureatum, imberbe, sine epigraphe; sub collo
 ΑΚΦ. i. e. anno 521. ante stella. *b* ΒΑΣΙΛΕΥΣ ΡΗΣΚΟΠΟΡ-
 ΡΙΔΟΣ. Caput Regis comatum, et diademate cinctum.
Æ. min.
- = 23
- Lot 68 *a* ΑΥΤΟΚΡ. ΝΕΡ. ΤΡΑΙΑΝΟΣ ΑΡΙΣΤ. ΚΑΙΣ. ΣΕΒ. ΓΕΡ. ΔΑΚ.
 Laur. *b* ΙΟΥΔΑΙΩΝ ΤΩΝ ΚΑΙ ΔΑΘΔΙΚΕΩΝ ΒΕΡ. 162. Caput
 mulieb. turritum et velat. in area ΙΟΥ. *Æ. med.*
- a* ΑΥΤ. ΚΑΙ. ΝΕΡ. ΤΡΑΙΑΝΟΣ. Cap. laur. *b* ΔΙΟΣ. Ara.
Æ. min.
- a* ΑΥΤ. ΚΑΙΣ. ΝΕΡ. ΤΡΑΙΑΝ. ΣΕΒ. ΓΕΡΜ. Cap. laur. *b* ΔΗΜΑΡΧ.
 ΕΞΥΠΑΤ. Γ. Arcus, pharetra, et arbor. *Æ. minim.*
- a* ΑΥ. ΝΕΡ. ΤΡΑ. Cap. Trajani laur. *b* ΒΑΣΣΟΥ
 ΚΟΙΝ ΑΔΑ. Deus Lunus st. d. pat. f. glob. *Æ. med.*
Hadrianus.
- a* ΑΥΤ. ΚΑΙ. ΤΡΑΙ. ΑΔΡΙΑ. ΣΕΒ. Cap. laur. *b* Nilus procumb.
 d. arund. f. cornucop. pone Crocodilus. *Æ. max.*
- a* Id. *b* L. ΕΝΔΕΚΑΤΟΥ. Imp. in quadrigis Elephant. triumphal.
 f. sceptr. *Æ. max.*
- a* Id. *b* L. ΕΝΔΕΚΑ. Bos cornupeta. *Æ. med.*
- a* ΑΥΤ. ΚΑΙ. ΤΡ. ΑΔΡΙΑΝ. ΣΕ. Cap. laur. *b* L. ΙΗ. Duae figg.
 dextras jungentes, f. hastas. *AR. med.*
- a* ΑΥΤ. ΚΑΙΣ. ΤΡΑΙΑΝ. ΑΔΡΙΑΝ. ΣΕΒ. Laur. *b* LIZ.
 Imperator togatus in porticu st. d. elata, f. hast. et fig. foem.
 Africae typus cap. Elephantis proboscide ornat. d. tabulae vel
 cippo apponit, in quo ΑΔΡΙΑΝΟΝ. *Æ. max.*
- a* Id. cap. laur. *b* ΠΑΤΗΡ ΠΑΤΡΙΔΟΣ. ΛΙΓ. Deus Lunus cu-
 cullo Phrygio. *AR. med.*
- a* Cap. Hadriani laur. et barbatum, cum sceptro ante faciem, sub
 collo ΓΜΦ. i. e. anno 543. *b* ΒΑΣΙΛΕΥΣ ΡΗΣΚΟΠΟΡΙΔΟΣ.
 Caput Rescoporidis Thraciae regis juvenile. *AR. pond. 114*
gr. et dimid. rariff.

Lot 68 continued.

a ΑΔΡΙΑΝΟΣ ΣΕΒΑΣ. ΕΤ. Ζ. Cap. laur. b ΦΛΑ. ΣΑΜΟ. ΜΗΤΡΟ. ΚΟΜ. infra v. In corona quercea. Æ. min.

a ΑΔΡΙΑΝΟΣ Cap. laur. b L. ΙΖ. (A° 17.) Fig. mul. sed. (Isis et Orus?) Infantem lactans. Æ. med.

a ΑΥΤΟΚΡ. ΚΑΙΣ. ΤΡΑΙΑΝΟΣ ΑΔΡΙΑΝΟΣ ΣΕΒ. Cap. laur. b ΦΛ. ΧΑΛΚΙΔΕΩΝ. ΚΔ. In laurea. Æ. med. Aelius.

a ΑΕΛΙΟΣ ΚΑΙΣΑΡ. Caput nudum. b ΔΗΜ. ΕΞΟΥ. ΤΗΑΤ. Β. ΟΜΟΝΟΙΑ. Fig. sedens dextra pateram. AR. mag. Antoninus Pius.

a ΑΥΤΟ. ΚΑΙ. ΤΡΑΙΑ. ΑΔΡΙ. ΑΝΤΩΝΕΙΝΟΣ ΣΕΒ. Cap. laur. b ΘΕΑΣ ΣΥΡΙΑΣ ΙΕΡΟΠΟ Α. In laurea. Æ. med. Cum quinque aliis nihil inter se variantibus, exceptis anni notis.

a Id. b ΙΟΥΛΙΕΩΝ ΤΩΝ ΚΑΙ ΛΑΘΔΙΚΕΩΝ ΗΠΡ. 188. Cap. mul. turrit. et yelat. Æ. med.

a ΑΝΤΩΝΙΝΟΣ ΑΥΤ. Cap. nud. b L. ΤΡΙΤΟΥ. Mulier sedens, d. bilanc. f. cornucop. AR. max.

a ΑΥΤΟ. ΚΑΙ. ΤΡΑΙΑ. ΑΔΡΙΑ. ΑΝΤΩΝΕΙΝΟΣ ΣΕΒΑ. ΕΥΣΕΒ. Laur. b ΖΕΥΓΜΑΤΕΩΝ. Templum in summitate montis. Æ. med.

a ΑΥΤΟΚΡΑΤΩΡ ΚΕΣΑΡ ΤΙ. ΑΙΑ. ΑΔΡΙ. ΑΝΤΩΝΙΝΟΣ ΣΕΒ. Cap. laur. b ΔΙΟΣ. ΚΑΤΑΙΒΑΤΟΥ ΚΥΡΡΗΣΤΩΝ. Α. Cyrrbestarum Syriae. Jupiter rupibus infid. d. fulmen, f. hast. ad pedes aquila. Æ. med.

a ΑΥΤΟ. ΚΑΙ. ΤΡΑΙΑ. ΑΔΡΙ. ΑΝΤΩΝΕΙΝΟΣ ΣΕΒ. ΕΥΣΕ. Laur. b S. C. ΙΒ. In laurea. Æ. med. Et tres alii diversis anni notis.

a ΝΕΙΝΟΣ. Caput laureat. b [ε]ΜΙΧΗΝΩΝ. Α. (A° 1.) Aquila globo instans, rostro fertum. Æ. med.

a Τ. ΑΙΑ. ΑΝΤΩΝΙΝΟΣ. Cap. laur. b Sine epigr. Capita serap. et Isid. jugata, cum spica tritici. Æ. mag. Opere elegant.

a ΑΥΤ. Κ. ΤΙ. ΑΙΑ. ΑΔΡΙ. ΑΝΤΩΝΕΙΝΟΣ. Caput laur. b ΒΕΡΟΙΑΙΩΝ. Α. In laurea. Æ. med.

a Id. b Anni nota v.

a ΑΝΤΩΝΙΝΟΣ ΣΕΒ. ΕΥΣΕΒ. Cap. laur. b L. ΙΕ. Serapis st. ad aram, d. pat. Æ. med.

a ΑΥΤ. ΚΑΙ. ΑΔΡ. ΑΝΤΩΝΙΝΟΣ. Caput laur. b L. Γ. Caduceus inter duas spicas. Æ. med.

a ΑΥΤ. ΚΑΙ. ΑΔΡ. ΑΝΤΩ. Caput laur. b ΟΔΕΚΑΤΟΥ. Fig. mulieb. in manibus aliquid lyrae simile, stans ad turrim, in cujus imo scalae, in summo tres statuae. Æ. mag.

a Cap. Antonini laur. b L. Κ. (A° 20.) Eques sceptrum sinistro humero, d. extensa. Æ. mag. = 29

M. Aurelius.

Lot 69

a ΑΥΤΟΚΡ. ΑΝΤΩΝΕΙΝΟΣ ΣΕΒ. Caput (Aurelii, ut videtur) nud. b ΤΗΑΤΟΣ Γ. Mons Argaeus. AR. didrachm. N. B. Nummus hic rarus Aurelio adscriptus est, ob vultus similitudinem; et si epigraphæ ad Pium spectare videatur.

a ΑΥΤ. Κ. Μ. ΑΥΡΗΑ. Laur. b ΔΙΟΣ ΚΑΤΑΙΒΑΤΟΥ ΚΥΡΡΗΣΤΩΝ. Jupiter monti infid. d. fulm. f. hast. pone aquila. Æ. med.

Z 2

a Id.

- a* Id. *b* ΚΥΡΡΗΣΤΩΝ. In laurea. *Æ. med.*
a Id. *b* ΘΕΑΣ ΣΥΡΙΑΣ ΙΕΡΟΠΟ. In laurea. *Æ. med.*
a ΑΤΡΗΑ. ΑΝΤΩΝΙΝΟΣ. . . . Cap. laur. *b* ΧΑΛΚΙΔΕΩΝ.
Chalcidis Syriae. Fig. mul. st. d. temon. f. cornucop. *Æ. mag.*
a Laur. *b* ΖΕΥΓΜΑΤΩΝ. In laurea. *Æ. min.*
a ΡΗΑΙΟΣ ΑΝΤΩΝ. . . . Cap. laur. *b* L. Γ. Nilus
 sedens, d. cornucop. f. arundinem, pone Crocodilus; a Victoria
 adstante coronatur. *Æ. mag.*
a ΑΥΡΗΑΙΟΣ ΚΑΙΣΑΡ. Caput nudum. *b* ΑΡΤΕΜΙΣ ΕΠΕΣΙΑ.
 Diana Ephesia inter duos cervos. *Æ. mag.*
a ΑΙ ΑΝΤΩΝ. . . . ΚΑΙ. Capita adversa Aurelij et Veri. In
 capite Veri incusum est caput galeatum occupans pene totam
 faciem. *b* Ceres stans d. spicam ad aram, f. taedam.
Æ. mag.
Faustina Aurelij.
a ΦΑΥΣΤΙΝΑ ΣΕΒΑΣΤΗ. Cap. *b* ΑΠΤΑΛΟΣ ΣΟΦΙΣΤΗΣ ΤΑΙΣ
 ΠΑΤΡΙΣΙ ΣΜΥΡ. ΛΑΟ. Jupiter Philaethes inter duas Nemeses.
Æ. max. mod. rariss.
a Id. *b* Gryphus unguibus rotam tenens. *Æ. max.*
L. Verus.
a ΑΥΡΗΑ. ΟΥΗΡΟΣ Caput laur. *b* ΔΙΟΣ ΚΑΤΕΒΑΤΟΥ
 ΚΥΡΡΗΣΤΩΝ. Α. Jupiter rupibus insidens, d. fulmen, f. hastam,
 pone aquila. *Æ. med.*
a ΑΥΤΟΚΡΑ . . . ΟΥΗΡΟΣ Caput laur. *b* ΚΑΙΣΑΡΕΩΝ. Τ. Π.
 ΑΡΓΑΙΩ. ΕΤ. Γ. Mons Argaeus cum antro. *Æ. med.*
a ΟΥΗΡΟΣ. ΣΕΒ. Caput laur. *b* ΘΕΑΣ. ΣΥΡΙΑΣ ΙΕΡΟΠΟ. Ζ.
 In laurea. *Æ. med.*
a Λ. ΑΥΡΗΑ. ΟΥΗΡΟΣ ΣΕΒ. Caput laur. *b* L. Δ. Victoria grad.
 cum ferto in manibus. *AR. impuro max.*
a ΑΥΡΗΑ. ΟΥΗΡΟΣ ΣΕΒ. Caput radiat. *b* Σ. Σ. Ε. In
 laurea. *Æ. med.*
Commodus.
a ΚΟΜΟΔΟΣ Cap. laur. *b* ΣΕΛΕΥΚΕΩΝ. Templum
 quatuor column. *Æ. min.*
a Μ. Α. ΚΟΜΟΔΟΣ ΣΕΒ. ΕΥΣΕΒ. Cap. laur. *b* ΠΡΟΝΟΙΑ. L. Α.
 Fig. stans, d. elata, f. hastam. *Æ. med.*
a ΚΟΜ. ΑΝΤ. . . . Cap. nud. *b* ΜΗΤΡΟΠΟΛΕΩΣ ΚΑΙ-
 ΣΑΡΕΙΑΣ. ΕΤ. ΠΙ. In area numi. *Æ. med.*
a Cap. Commodi nud. *b* ΚΟΙΝΟΝ ΛΕΣΒΙΩΝ.
 Fig. mulieb. stolata coronat Commodum st. ad aram ignitam,
 sin. haft. *Æ. max.*
a ΑΥ. ΚΑΙ. Μ. ΑΥΡ. ΚΟΜΜΟΔΟΣ. Cap. laur. *b* ΝΕΙΚΟ. ΜΕΤΡ.
 ΑΜΑΣΕΩΝ ΟΜΟΝΟΙΑ. Amazon succincta et turrita dextram
 porrigit mulieri turritae et stolatae, sin. temonem inversum.
Æ. med.
Severus.
a ΑΥΤ. ΚΑΙ. ΣΕΟΥΗΡΟΣ ΣΕ Cap. laur. *b* ΔΗΜΑΡΧ. ΕΞ. ΤΗΑΤΟΣ
 ΤΟ Γ. Aquila cum ferto. *AR. med.*
a Id. *b* ΣΕΛΓΕΩΝ. Arcus et fulmen. *Æ. min.*
a ΑΥΤ.

- a ΑΥΤ. ΚΑΙ. Α. ΣΕΠ. ΣΕΟΥΗΡΟΣ. Cap. laur. b ΑΔ. ΣΕΥ. ΑΝΤ. ΑΜΑΣΙΑΣ ΜΗ. ΝΕ. ΠΡ. Ρ. infra ΕΤ. ΣΗ. Aedificium quoddam.
- a ΑΥΤΟΚ. ΣΕΟΥΗΡΟΣ. Cap. Severi laur. b ΑΒΓΑΡΟΣ ΒΑΣ[Ι- ΔΕΥΣ.] Cap. Abgari tigrā ornat. cum sceptro. Æ. med.
- a Id. cum capite Abgari sine sceptro.

Julia Domna.

- a ΙΟΥΛΙΑ ΣΕΒΑΣΤΗ. Caput. b ΕΠ. ΣΤ. ΡΟΥΦΙΝΟΥ ΣΜΥΡΝΑΙΩΝ. Herculis stans, d. poculum, f. clavam et exavias leonis. Æ. med.
- a ΙΟΥΛΙΑ ΔΟΜΝΑ ΑΥΤ. Caput Juliae. b ΣΜΥΡΝΑΙ. ΚΑΙΣΑΡΕ ΟΜΟΝΟΙΑ. ΕΤ. ΙΔ. Mons, in cuius vertice stella; hinc inde urna ludorum cum palmis. Ær. med. Nummus singularis. An Mons sit Olympus Bithyniae, ad cuius radices una sita est Caesarea, aut Argaeus Cappadociae, cui vicina alia Caesarea, judicent eruditi: observandum et Spanheimium et Vaillantium protulisse nummum Severi, ΑΔΡΙΑΝΩΝ ΗΠΡΟΣ ΟΔΥΜΠΩΝ.

Caracalla.

- a ΑΥΤ. Κ. Μ. ΑΥ. ΑΝΤΩΝΕΙΝΟΣ ΣΕΒ. Cap. rad. b ΔΗΜΑΡΧ. ΣΕ. ΥΠΑΤΟΣ ΤΟ Δ. Aquila cum ferto. AR. mag.
- a ΑΥΤ. Κ. Μ. ΑΥΡ. ΑΝΤΩΝΕΙΝΟΣ ΣΕΒ. Cap. laur. b ΕΦΕΣΙΩΝ Δ. ΝΕΩΚΟΡΩΝ. Fig. turrita st. d. pateram, f. cornucop. Æ. mag.
- a Id. b ΑΝΤΩΝΕΙΝΙΑ ΒΥΖΑΝΤΙΩΝ. Mensa super quam duo vasa, urna ludorum intermedia cum palmis; subter vas an- satum. Æ. mag.
- a ΜΑ. ΑΥ. ΑΝΤΩΝΕΙΝΟΣ ΕΥ. ΑΥ. ΒΡΗ. Cap. laur. b ΚΟΡΚΥΡΑΙΩΝ. Pegasus. Æ. med.
- a Id. b Ead. epigr. Navis cum velo, et remig. Æ. med.
- a ΑΥ. Κ. Μ. Α. ΑΝΤΩΝΕΙΝ. Cap. nud. b ΛΑΟΔΙΚΕΩΝ. Fortuna st. d. tem. f. cornucop. Æ. med. = 34

- ot 70 a ΑΝΤΩΝΙΝΟΣ ΑΓΟΥΣΤΟΣ. Cap. laur. b ΠΕΣΣΙΝΟΥΝΤΙΩΝ. Miles st. f. hast. Æ. med.
- a Id. b ΕΠ. ΑΡ. ΠΟΝΤΙΚΟΥ ΒΥΖΑΝΤΙΩΝ. Fig. mul. cap. turrito st. d. temon. f. cornucop. Æ. mag.
- a ΑΥ. ΚΑΙΣ. Μ. ΑΥΡΗΛ. ΑΝΤ. Cap. rad. b ΜΕΤΡΟΠΟ. ΚΑΙΣΑΡ. Mons Argaeus super aram, in vertice icuncula. Æ. med.
- a ΑΝΤΩΝΙΝΟΣ. Cap. laur. b ΑΝΤΙΩΧΕΩΝ Μ. ΚΟΛ. s. c. Δ. Ε. Mulier turrita rupibus insidens, d. extensa spicas, ad pedes fluvius. Æ. med.
- a ΚΑΙ. Μ. ΑΥ. ΑΝΤΩΝΕΙΝΟΣ. Cap. radiatum. b s. c. In laurea.

Geta.

- a Π. ΣΕΠΤΙΜΙΟΣ ΓΕΤΑΣ. ΕΥΣ. ΑΥ. ΒΡΗ. Caput Getae laureat. b ΚΟΡΚΥΡΑΙΩΝ. Pegasus. Æ. med.
- a ΑΥΤ. Κ. Π. ΣΕΠΤΙΜΙ. ΓΕΤΑΣ. Caput laureat. b ΟΥΑΠΙΑΣ ΤΟΠΙΡΟΥ. Hercules sedens d. clavam. Æ. med.

Macrimus.

Macrinus.

a ΑΥΤ. Κ. Μ. Θ. Σ. ΜΑΚΡΙΝΟΣ ΣΕ. Caput laureat. *b* Σ. Σ. Δ. Ε. In laurea. *Æ. min.*

a ΑΥΤ. Κ. Μ. ΟΠΕΑ. ΣΕΥ. ΜΑΚΡ. Caput laur. *b* ΕΠ. ΣΤ. Α. ΔΟΝΓΙΝΟΥ ΝΙΚΟΠΟΛΙΤΩΝ. ΠΡΟΣ ΙΣ. Mercurius stans, d. crumenam, f. caduceum. *Æ. med.*

Diadumenianus.

a ΚΑΙ. Μ. Θ. Δ. ΑΝΤΩΝΙΝΟΣ ΣΕ. Nud. *b* Σ. Σ. Δ. Ε. In laurea. *Æ. min.*

Elagabalus.

a ΑΥΤ. Κ. Μ. Α. ΑΝΤΩΝΕΙΝΟΣ ΣΕΒ. Cap. laur. *b* ΔΗΜΑΡΧ. ΕΞ. ΤΡΙΑΤΟΣ ΤΟ Β. Δ. Ε. Aquila retrospecticiens cum ferto. *AR. med.*

a ΑΥ. Κ. Μ. ΑΥΡ. ΑΝΤΩΝΙΝΟΣ ΣΕΒ. Cap. rad. *b* ΘΕΣΣΑΛΟΝΙΚΕΩΝ. Vict. grad. d. icunculam Cabiri, f. palm. *Æ. med.*

a Id. *b* ΤΠ. ΝΟΒΙΟΥ ΡΟΥΦΟΥ ΝΙΚΟΠΟΛΙΤΩΝ ΠΡΟΣ ΙΣΤΡΟΝ. Serpens in gyros convolutus, capite erecto. *Æ. med.*

a ΑΥΤ. ΚΑΙ. ΜΑΡ. ΑΥΡ. ΑΝΤΩΝΕΙΝΟΣ. Cap. laur. *b* ΑΝΤΙΟΧΕΩΝ ΜΗΤ. ΚΟ. Δ. Ε. Σ. Σ. Mulier rupibus infidens supra Pegasus, infra fluvius. *Æ. mag.*

a Id. *b* Λ. Δ. Caput Serapidis. *Æ. med.*

a ΑΝΤΩΝΕΙΝΟΣ Caput radiat. *b* Σ. Σ. Δ. Ε. Aries currens. *Æ. min.*

Alexander.

a ΑΥΤ. Κ. Μ. Α. ΑΛΕΞΑΝΔΡΟΣ. Cap. laur. *b* ΔΗΜΑΡΧ. ΕΞ. ΤΡΙΑΤΟΣ Β. Δ. Ε. Aquila cum ferto. *AR. med.*

a ΑΥΤ. Κ. Μ. Α. ΣΕ. ΑΛΕΞΑΝΔΡΟΣ. Cap. laur. *b* ΜΗΤ. ΚΟΛ. ΕΔΕΣΣΗΝΩΝ. Mulier sed. ad aram cum duabus stellis, infra Pegasus. *Æ. med.*

a ΑΥΤ. ΚΑΙ. ΜΑΡ. ΑΥ. ΣΕ. ΑΛΕΞΑΝΔ. ΣΕΒ. Capite radiato. *b* ΑΝΤΙΟΧΕΩΝ Κ. Δ. Ε. Σ. Σ. Genius Antiochiae sedens ad aram, pone fluvius. *Æ. med.*

a ΑΥ. Κ. ΣΕΥΗ. ΑΛΕΞΑΝΔΡΟΣ. Caput laureat. *b* ΜΗΤΡΟ. ΚΑΙΣΑΡ. ΕΤ. Ζ. Mons Argaeus cum antro. *Æ. med.*

a ΑΛ. Cap. laur. *b* ΚΑΙΣΑΡΙΑΣ. Tres spicae colligatae. *Æ. min.*

a Id. *b* ΜΗΤΡΟΠΟΛΕΩΣ ΚΑΙΣΑΡΙΑΣ ΕΤ. Γ. In laur. *Æ. min.*

a Id. *b* ΜΗΤΡΟΠ. ΕΤ. Γ. Cista in qua quatuor spicae. *Æ. min.*

a Μ. ΑΥΡ. ΣΕΥΗ. ΑΛΕΞΑΝΔΡΟΣ. Cap. laur. *b* ΕΦΕΣΙΩΝ. Diana venatrix manibus cervum discerpens. *Æ. min.*

a Μ. ΑΥΡ. ΣΕΥ. ΑΛΕΞ. Cap. laur. *b* ΝΙΚΑΙΕΩΝ. Tria signa militaria (Christiana, quippe ex globis et crucibus composita.) *Æ. min.*

a Α. ΚΑΙ. ΜΑ. ΑΥΡ. ΣΕΥ. ΑΛΕΞΑΝΔΡΟΣ ΣΕΒ. Caput laur. *b* ΛΗ. (A° 8°.) Fortuna stans d. temonem, f. cornucop. *Æ. med.*

Mamaea.

a ΑΥΤ. Κ. Μ. Α. Σ. ΑΛΕΞΑΝΔΡΟΣ ΙΟΥΑ. ΜΑΜΑΙΑ ΣΕΒ. Capita Alexandri et Mamaeae adversa. *b* ΜΗΤ. ΚΟΛ. ΕΔΕΣΣΗΝΩΝ. Mulier ad aram rupibus infidens cum quatuor stellis. *Æ. mag.*

Lot 70 continued

a ΙΟΥΑΙΑ ΜΑΜΕΑ ΣΕΒ. Caput crinibus contextis. b CAMION.
Meleager cum hasta et cane aprum petens. Æ. med.

Maximinus.

a ΑΥΤ. Κ. ΓΑ. ΙΟΥ. ΟΗΥ. ΜΑ. Caput Maximini laur.
b CAMION. Templum quatuor col. in quo statua Dianae Ephesiae.
Æ. max.

Maximus.

a Γ. ΙΟΥΑ. ΟΥΗΡ. ΜΑΧΙΜΟΣ ΚΑΙ. Cap. Maximi nud. b ΛΓ.
Nilus decumbens, d. arundinem, f. cornucop. Arg. imp. med.
mod. = 30

Gordianus Africanus.

Lot 71

a Μ. ΑΝΤΩΝΙΟΣ ΓΟΡΔΙΑΝΟΣ ΣΕ. ΑΦΡ. Caput Gordiani Africani
senioris laureatum; cum triangulo cervice incuso. b ΣΕΛΕΥ-
ΚΕΩΝ ΤΟ ΠΡΟΣ ΤΟ ΚΑΛΥ. Seleucensium supra annem Calycadnum
in Cilicia. Duae Victoriae scutum tenent tripodis impositum.
Æ. mag. Nummus haëtenus incognitus.

Lot 72

a Α. Κ. Μ. ΑΝ. ΓΟΡΔΙΑΝΟΣ ΣΕΜ. ΑΦΡ. ΕΤΣΕ. Caput laureat.
b ΛΑ. Jupiter sedens, d. pater. f. hast. puram, ad pedes Aquila.
Arg. imp. mag.

Balbinus.

a Α. Κ. ΔΕΚ. ΚΛΑ. ΒΑΛΒΙΝΟΣ ΕΤΣ. Cap. laur. b Nilus decum-
bens, d. arundinem, f. cornucop. Arg. imp. mag. = 2

Pupienus.

Lot 73

a Α. Κ. Μ. ΚΛΩΔ. ΠΟΥΠΗΗΝΟΣ ΣΕ. Cap. laur. b ΛΑ. Aquila
rostro fertum tenens. Arg. imp. mag.

Gordianus.

a ΑΥΤΟΚ. Κ. Μ. ΑΝΤ. ΓΟΡΔΙΑΝΟΣ ΣΕΒ. Cap. laur. b ΔΗΜΑΡΧ.
ΕΘΟΥΣΙΑΣ Σ. Σ. Σ. Aquila cum fertum. AR. mag.

a Id. b ΔΗΜΑΡΧ. ΕΘΟΥΣΙΑΣ. Σ. Σ. Aquila cum fertum. Æ. med.

a Id. b ΜΗΤΡ. ΚΟΛ. ΕΔΕΣΧΗΝΩΝ. Cap. mul. turrit. et velat.
icuncula super columnam, media ara. Æ. max.

a Id. b ΜΗΤΡ. ΚΟΛ. ΚΑΡΡΗΝΩΝ. Cap. turrit. adstat icuncula
columnae imposita. Æ. mag.

a ΑΥΤΟ. Κ. Μ. ΑΝΤ. ΓΟΡΔΙΑΝΟΣ ΣΕΒ. Cap. laur. b ΜΗΤ. ΚΟΛ.
ΚΑΡΡΗΝΩΝ. Luna cum duabus stellis. Æ. med.

a Id. b ΑΒΓΑΡΟΣ ΒΑΣΙΛΕΥΣ. Cap. Abgari. Æ. med.

a ΑΥΤΟΚ. Κ. Μ. ΑΝΤ. ΓΟΡΔΙΑΝΟΣ ΣΕΒ. Cap. laur. b
Gordianus sedens, adstante Abgaro. Epigr. exesa. Exhibetur
hic nummus in Tab. lxxii. Partis 2. Musei Pembrochiani.

a ΑΥΤ. Κ. Μ. ΑΝΤ. ΓΟΡΔΙΑΝΟΣ. Cap. laur. b ΣΜΥΡΝΑΙΩΝ Γ.
ΝΕΩΚΟΡΩΝ. Hercules stans, d. amphoram, f. clavam, et
exuvias. Æ. med.

a Id. b ΒΡΟΥΧΗΝΩΝ. Templum quatuor columnarum, in quo
fig. sedens, d. pat. f. hast. Æ. med.

a Id. b ΕΦΕΣΙΩΝ ΠΡΩΤΩΝ ΑΣΙΑΣ. Imp. eques aprum jaculo
confodit. Æ. max.

a Id. b ΠΕΡΙΝΘΙΩΝ ΔΙΟ ΝΕΩΚΟΡΩΝ. Fig. vir. nud. st. etc.
Æ. med.

a Id.

Lot 73 continued.

a Id. b ΕΠΙ... ΟΣ ΑΔΡΑΜΥΤΗΝΩΝ. Aquila giobo in-
sistens, rostro fertum. Æ. med.

a Id. b ΕΠ. ΣΤΡ. ΑΥΡ. ΜΑΡΚΟΥ ΚΟΛΟΦΩΝΙΩΝ. Apollo muliebri
habitu sed. d. ram. f. lyram fellae in sistentem. Æ. med.

a Id. b ΣΑΜΙΩΝ. Fortuna stans cum attributis. Æ. med.

a Id. b ΣΑΜΙΩΝ. Meleager aprum hasta feriens. Æ. med.

a Id. b ΣΑΜΙΩΝ. Fluvius decumb. d. arundinem, f. cornucop.
Æ. min.

a Α. ΚΑ. Μ. ΑΝΤ. ΓΟΡΔΙΑΝΟΣ. Cap. laur. b ΕΠ. ΠΟΛΛΙΑΝΟΥ
ΣΜΥΡ. Γ. ΝΕ. Fortuna st. in templo quatuor col. Æ. med.

a Α. Κ. Μ. ΑΝΤ. ΓΟΡΔΙΑΝΟΣ ΣΕΒ. Cap. laur. b Λ. Σ. (Α° 6°.)
Aquila fulm. insistens, rostro fertum. Æ. med.

Tranquillina.

a ΣΑΒΕΪΝΙΑ ΤΡΑΝΚΥΛΛΕΪΝΑ ΣΕΒ. Cap. b ΚΙΑΝΩΝ. Hygeia
st. d. serpentem pascit. Æ. med. = 200

Lot 74

a ΦΟΥΡΙΑ ΣΑΒ. ΤΡΑΝΚΥΛΛΑΪΝΑ ΣΕΒ. Cap. Tranquillinae. b ΣΑ-
ΜΙΩΝ. Juno pronuba st. utraque manu pateram. Æ. med.

Philippus.

a ΑΥΤΟΚ. Κ. Μ. ΙΟΥΔΑΙ ΦΙΛΙΠΠΟΣ ΣΕΒ. Cap. laur. b ΔΙΟΟΣ
ΚΑΤΕΒΑΤΟΥ ΚΥΡΗΣΤΩΝ. Jupiter sed. in templo sex columnarum
d. fulm. f. hast. pone aquila. Æ. mag.

a Id. b ΖΕΥΓΜΑΤΕΩΝ. Templum in summitate montis, in imo
canis. Æ. mag.

a Id. b ΑΝΤΙΟΧΕΩΝ ΜΗΤΡΟ. ΚΟΛΩΝ. Δ. Σ. Σ. Caput turrit. et
velat. supra Pegasus. Æ. mag.

a Id. b ΣΑΜΟΣΑΤΕΩΝ. Fig. rupibus insid. d. aquilam, pone
Pegasus. Æ. mag.

a Id. b ΦΛ. ΣΑΜΟΣΑΤΕΩΝ ΜΗΤΡΟ. ΚΟΜ. Id. typus. Æ. mag.

a Id. b ΘΕΑΣ ΣΤΡΙΑΣ ΙΕΡΟΠΟΛΙΤΩΝ. Cybele leone vecta.
Æ. mag.

a ΑΥΤΟΚ. Κ. Μ. ΙΟΥΔΑΙ. ΦΙΛΙΠΠΟΣ ΣΕΒ. Cap. Philippi patris et
Philippi junioris adversa. b ΑΝΤΙΟΧΕΩΝ. ΜΗΤΡΟ. ΚΟΛΩΝ.
Δ. Ε. Σ. Σ. Cap. mulieb. velatum et turritum, in vertice aries.
Æ. max.

a Id. b ΔΗΜΑΡΧ. ΕΞΟΥΣΙΑΣ ΤΗΑ. ΤΟΔ. ΑΝΤΙΟΧΙΑ. Σ. Σ.
Aquila cum fertu. AR. mag.

a ΑΥΤ. ΚΑΙ. Μ. ΙΟΥ. ΦΙΛΙΠΠΩΝ. ΕΥΤ. ΕΥΣ. et in area Π. Π. Cap. rad.
b ΓΑΡΣΟΥ ΜΗΤΡΟΠΟΛΕΩΣ. Α. Fig. stans, etc. Æ. mag.

a ΑΥΤΟΚ. Κ. Μ. ΙΟΥΔΑ. ΦΙΛΙΠΠΟΥ ΣΕΒ. Cap. laur. b ΔΗΜΑΡΧ.
ΕΞΟΥΣΙΑΣ ΑΝΤΙΟΧΙΑ. Σ. Σ. Aquila cum fertu. AR. med.

a ΑΥΤ. Κ. Μ. ΙΟΥΔΑ. ΦΙΛΙΠΠΟΣ. Caput laureatum. b ΣΑΜΙΩΝ.
Templum quatuor column. in quo statua Dianae Ephesiae.
Arg. imp. max.

a Id. b ΣΑΜΙΩΝ. Imp. paludat. st. d. pateram, f. hastam, pone
navis. Æ. mag.

Otacilia.

a ΜΑΡ. ΠΤΑΚΙΔ. ΣΕΟΥΤΡΑΝ ΣΕ. b ΑΝΤΙΟΧΕΩΝ ΜΗΤΡΟ. ΚΟΛΩΝ.
Δ. Ε. Σ. Σ. Cap. turrit. et velat. in vertice aries. Æ. mag.

Philippus

Philippus Fil.

- a* ΜΑΡΚ. ΙΟΥΔΑΙ. ΦΙΛΙΠΠΟΣ ΚΕΣΑΡ. Caput nudum. *b* ΔΗΜΑΡΧ. ΕΚΟΥΣΙΑΣ. s. c. Aquila cum ferto. *AR. mag.*
a ΜΑΡ. ΙΟΥΔΑΙ. ΦΙΛΙΠΠΟΣ ΚΑΙΣΑΡ. Caput nudum. *b* ΑΝΤΙ-ΟΧΕΩΝ ΜΗΤΡΟ. ΚΟΛΩ. Δ. Ε. s. c. Cap. turrit. et velat. supra aries. *Æ. max.*
a ΦΙΛΙΠΠΟΣ ΚΑΙΣ. Cap. nud. *b* ΕΠ. ΑΥ. ΑΙΝΙΟΥ ΙΠΠΙΚΟΥ. ΑΡ. ΜΑΓΝΗΤΩΝ ΣΙΗΥ. Victoria troaeum coronans. *Æ. mag.*
 = 17

Decius.

- Lot 75 *a* ΑΥΤ. Κ. Τ. ΜΕ. ΚΥ. ΔΕΣΙΟΣ ΤΡΑΙΑΝΟΣ ΣΕΒ. Cap. laur. *b* ΔΗΜΑΡΧ. ΕΞΟΥΣΙΑΣ. s. c. Aquila palmae insitens rostro fertum tenens. *Arg. max.*
a Id. *b* ΑΝΤΙΟΧΕΩΝ ΜΗΤΡΟ. ΚΟΛΩ. Δ. Ε. s. c. Fig. st. in templo quatuor columnarum, supra aries. *Æ. mag.*
a ΑΥΤ. Κ. Τ. ΜΕ. ΚΥ. ΔΕΣΙΟΣ ΤΡΑΙΑΝΟΣ. Cap. rad. *b* ΣΑΜΙΩΝ. Jupiter st. d. fulmen, f. hastam; ex adverso Neptunus f. trident. pede dextro saxo imposito. *Æ. max.*
a Epigr. exefa. Cap. Decii radiatum. *b* ΣΕΤ. ΚΟΛ. ΡΗΣΑΙΝΗ-ΣΙΩΝ L. ΗΡ. *Septimiae Coloniae Rhesaiesorum in Mesopotamia anno 118. De hac urbe Ammianus Marcellinus, in libro xxiii. c. 14. Imp. ut videtur, st. ad aram, ante aquila cum fulmine. Æ. med.*
a ΑΥΤ. Κ. ΤΡΑΙΑΝΟΣ ΔΕΣΙΟΣ. Cap. laur. *b* ΣΑΜΙΩΝ. Miles st. d. pede prorae imposito, et retrospiciens, extensa dextra, f. clyp. *Æ. med.*

Herennia Etruscilla.

- a* ΕΡΕΝ. ΕΤΡΟΥΣΚΙΛΛΑ ΣΕΒ. Caput Lunae crescenti impositum. *b* ΣΑΜΙΩΝ. Meleager cum hasta et cane aprum impetens. *Æ. mag.*
a ΕΡ. ΚΟΥΠ. ΑΙΤΡΟΥΣΚΙΛΛΑ ΣΕ. Caput Etruscillae. *b* L. A. Fig. viril. capite laureato, d. elata, f. duplex cornucop. *Æ. med.*

Q. Herennius.

- a* ΕΡΕΝΝ. ΕΤΡΟΥ. ΜΕ. ΚΥ. ΕΚΙΟΣ. ΚΕΣΑΡ. Cap. Herennii nud. *b* ΔΗΜΑΡΧ. ΕΞΟΥΣΙΑΣ. s. c. Aquila expansis alis palmae ramo insitens, rostro coronam lauream. *Æ. med.*

Hofilianus.

- a* Γ. ΟΥΑΛ. ΟΣΤΙΔΙΑΝ. ΜΕ. ΚΥΙΝΤΟΣ ΚΕΣΑΡ. Cap. Hofiliani nudum. *b* ΕΡΕΝΝ. ΕΤΡΟΥ. ΜΕ. ΚΥ. ΔΕΚΙΟΣ ΚΕΣΑΡ. Cap. Q. Herennii nud. *Æ. mag. inter rarissimos.*

Trebonianus Gallus.

- a* ΑΥΤΟΚ. Κ. Γ. ΟΥΙΒ. ΤΡΕΒ. ΓΑΛΛΟΣ ΣΕΒ. Cap. laur. *b* ΔΗΜΑΡΧ. ΕΞΟΥΣΙΑΣ Ζ. s. c. Aquila cum ferto. *AR. mag.*
a Id. *b* ΑΝΤΙΟΧΕΩΝ ΜΗΤΡΟ. ΚΟΛΩΝ. Δ. Ε. s. c. Fig. sedens in templo quatuor columnarum. *Æ. max.*

Volusianus.

- a* ΑΥΤΟΚ. Κ. Γ. ΟΥΙΒ. ΤΡΕΒ. ΓΑΛΛΟΣ ΚΑΙ ΟΥΟΛΟΥΣΙΑΝΟΣ ΣΕΒΒ. Capita Treboniani laur. et Volusiani rad. adversa. *b* ΑΝΤΙΟΧΕΩΝ ΜΗΤΡΟ. ΚΟΛΩΝ. Δ. Ε. s. c. Jupiter sedens in templo quatuor column. *Æ. mag.*

A a

Valerianus.

Valerianus.

Lot 75 continued.

a ΠΟΥ. ΔΙΚ. Κ. ΟΥΑΔΕΡΙΑΝΟΝ ΕΥΣΕ. Ι. Caput Valeriani laur.
b ΙΕΡΟΣ ΑΤΤΑΔΕΩΝ ΟΛΥΜΠΙΟΣ ΟΙΚΟΥΜΕΝΙΚΟΣ. In laurea. Æ.
max. rariss.

a ΑΥΡΤ. Κ. ΠΟ. ΔΙΚΙ. ΟΥΑΔΕΡΙΑΝΟΣ. Cap. laur. *b* ΣΑΜΙΩΝ.
 Diana Ephesia in templo quatuor col. Æ. med.

a ΑΥΤ. Κ. ΠΟ. ΔΙΚ. ΟΥΑΔΕΡΙΑΝΟΣ ΣΕΒ. Cap. laur. *b* ΑΝΑΣΑΡ-
 ΒΟΥ ΜΗΤ. in area Γ. Γ. ΕΤ. ΒΟΣ. infra Α. Μ. Κ. Τ. Sex urnae;
 tres supra per transversum, et tres infra similiter.

Gallienus.

a ΑΥΤ. Κ. Π. ΔΙΚ. ΓΑΛΛΙΗΝΟΣ ΣΕΒ. Cap. laur. *b* ΔΕΚΑΕΤΗΡΙΟ
 ΚΤΗΡΙΟΥ. In laurea. AR. med. opere elegantiori.

a ΑΥΤ. Κ. Π. ΔΙΚ. ΓΑΛΛΙΗΝΟΣ. Cap. laur. *b* ΕΠ. Σ. Μ. ΑΥΡ.
 ΣΕΞΕΣΤΟΥ ΣΜΥΡΝΑΙΩΝ. circa lauream. in qua ΠΡΩΤΑ ΚΟΙΝΑ
 ΑΣΙΑΣ ΕΝ ΣΜΥΡΝΑ. Γ. Æ. med.

a Α. Κ. Π. ΔΙ. ΟΥ. ΓΑΛΛΙΗΝΟΣ ΣΕ. ΕΥΣ. Cap. laur. *b* Λ.
 Aquila retrosp. cum ferto. Æ. med.

a Id. *b* Λ. Δ. Fortuna sedens, d. temon. f. corn. Æ. med.

Salonina.

a ΚΟΡΝΗΛΙΑ ΣΑΛΩΝΕΪΝΑ ΣΕ. Caput *b* Λ. ΙΕ. Aquila cum ferto.
 Æ. med.

a Id. *b* Λ. ΙΒ. Fig. mul. st. d. florem, f. cornucop. in area
 ramus. Æ. med.

a ΚΟΡ. ΣΑΛΩΝΕΪΝΑ ΣΕ. Cap. *b* ΕΠ. Σ. Μ. ΑΥΡ. ΣΕΞΕΤΟΥ ΣΜΥΡ-
 ΝΑΙΩΝ. Γ. ΝΕΩΚ. Amazon turrita st. d. templum, f. bipennem
 et clyp. Æ. med.

a ΣΑΛΩΝ. ΧΡΥΣΟΤΟΝΗ. ΣΕ. Caput. *b* ΜΗΤΡΟΠΟΛΕΪΤΩΝ ΤΩΝ
 ΕΝ ΙΩΝΙΑ. Mulier st. f. scipionem, d. crumenam, offert figuræ
 virili paludato stanti, in cujus d. hastam. Æ. med. = 23

Zenobia.

Lot 76 *a* ΣΕΠΤΙΜΑ ΖΗΝΟΒΙΑ ΣΕΒ. Caput Zenobiae. *b* Λ. Ε. Spei
 stantis typus. Æ. med. rariss. Zenobia Palmyrenorum Regina,
 mulierum omnium nobilissima Orientalium foeminarum et speciosissima.
 Trebell. Pollio.

Vaballathus.

Lot 77 *a* ΑΥΤ. ΕΡΜΙΑΣ ΟΥΒΑΛΛΑΘΟΣ ΑΘΗΝΟΥ. Λ. Δ. Cap. laureatum
 Vaballathi. *b* Α. Κ. Α. ΔΟΜ. ΑΥΡΗΛΙΑΝΟΣ ΣΕΒ. Ε. Cap.
 Aureliani laur. Æ. med.

Claudius Gothicus.

a ΑΥΤ. Κ ΚΛΑΥΔΙΟΣ ΣΕΒ. Cap. laur. *b* Aquila cum ferto ΛΑ.

a Id. *b* Fig. sed. d. bilancem, f. cornucop. ΛΒ.

a Id. *b* Λ. Β. Caput juvenile cum modio, a fronte crux ansata,
 e cujus summitate surgit ramus.

Aurelianus

a Α. Κ. Α. ΔΟΜ. ΑΥΡΗΛΙΑΝΟΣ ΣΕΒ. Cap. laur. *b* ΕΤΟΥΣ Ε.
 Aquila cum ferto. Æ. med.

a Id. *b* Λ. Δ. Aquila cum ferto. Æ. med.

a ΑΥΤ. Κ. Α. Δ. ΑΥΡΗΛΙΑΝΟΣ ΣΕΒ. Cap. laur. *b* Λ. Δ. Aquila
 inter duo signa militaria. Æ. med.

Probus.

Probus.

a A. K. M. AYP. ΠΡΟΒΟΣ ΣΕΒ. Cap. laur. b Aquila cum fertō.
Æ. med.

Carinus.

a A. K. M. A. ΧΑΡΙΝΟΣ Κ. Cap. laur. b LA. Fortuna ft. d.
temon. f. cornucop. Æ. med.

a A. K. M. A. ΚΑΡΙΝΟΣ ΣΕΒ. Cap. laur. b LB. Spei stantis
typus. Æ. med.

Diocletianus.

a ΔΙΟΚΛΗΤΙΑΝΟΣ ΣΕΒ. Cap. laur. b L. ENATOR. Spei stantis
typus. Æ. med. Cum octo aliis varijs anni notis. LA. LB. LF. / LA.
Lē. Lf. LZ. LH.

Maximianus.

a ΜΑΞΙΜΙΑΝΟΣ ΣΕΒ. Cap. laur. b ENATOR. L. In laurea.
Æ. med. Cum octo aliis, bis anni notis. LA. LB. LF. LA. Lē.
Lf. LZ. LH. = 28

Lot 77 continued.

Lot 78 } Nummi Aerei, tam Graeci quam Latini, diversi moduli, numero 172,
quibus adjecti sunt xi Imperatorum Argentei.

Lot 79 Ejusdem generis Farrago, N^o 178.

*Nummi Adulterini magni moduli e Fabrica Paduana
Alexandri Bassiani et Johannis Cavinei.*

Lot 80 } a C. MARIUS VII. COS. Cap. Marii. b VICTORIA CIMBRICA.
Tropaeum.

a C. CAESAR DICT. PERPETVO. Julii caput. b L. BVCA.

a DIVVS AVGVSTVS PATER. b OB CIVES SERV.

a Id. b s. c. In corona quercea.

a TI. CAESAR DIVI AVG. F. AVGVST. IMP. VIII. b CIVITATI-
BVS ASIAE RESTITVTIS, S. C.

a C. CAESAR DIVI AVG. PRON. AVG. P. M. TR. P. III. P. P.
b s. P. Q. R. P. P. OB CIVES SERVATOS.

a TI. CLAVDIVS CAESAR AVG. M. TR. P. IMP. P. P. b SPES
AVGVSTA.

a IMP. OTHO CAESAR AVG. TRI. POT. b SECVRITAS P. R. S. C.

a IMP. VITELLIVS GERMAN. IMP. AVG. P. M. TR. b s. c.
Mars gr. cum tropaeo.

a IMP. CAES. VESPASIAN. AVG. P. M. TR. P. P. P. COS. III.
b Amphitheatrum. = 10

Lot 81 } a IMP. CAES. DOMIT. AVG. GERM. COS. XIII. CENS. PERPP.
b Suffimenta populo data.

a IMP. NERVA CAES. AVG. P. M. TR. P. COS. II. P. P. Congiarium.

a HADRIANVS AVGVSTVS. b FELICITATI AVG. Navis praetoria.

a Id. COS. III. P. P. Pons statuis ornat.

a ΟΥΤΙΑΙΟC ΜΑΡΚΕΛΛΟC Ο ΙΕΡΕΥC ΑΝΤΙΝΟΟΥ. b ΑΧΑΙΟΙC.
ΑΝΘΗΚΕ. AR. imp.

Lot 81 con.

- | | | | |
|----------|--|----------|---------------------------------------|
| <i>a</i> | ANTINOY HP&OC. | <i>b</i> | Antinous eques d. caduceum. |
| <i>a</i> | L. AELIVS CAESAR. | <i>b</i> | s. c. Rogus. |
| <i>a</i> | L. VERVS AVG. ARM. PARTH. MAX. TR. P. VIIIH. | | |
| <i>a</i> | IMP. CAES. P. HELV. PERTINAX AVG. | <i>b</i> | LAETITIA TEM-
PORVM COS. II. S. C. |
- = 9

Sixth Day's Sale, Monday, Feb. 17, 1755.

Nummi Britannorum.

British Coins of Gold.

- | | | | | | | | |
|-------|---|---|-----------------------|---|---------------------|----------|-----------------|
| Lot 1 | { | THE rude Figure of an Horse, over it three Globules
and x. | | } | <i>Wt.</i>
17 03 | | |
| | | <i>a</i> | The same rude Figure. | | | <i>b</i> | An Ear of Corn. |
| | | | A like rude Figure. | | | | |
| | | | The like. | | | | |
-
- | | | | | | | |
|-------|---|----------|---|----------|--|----------------------|
| Lot 2 | { | <i>a</i> | A Horse, CVNO. | <i>b</i> | An Ear of Corn, CAMV. | |
| | | | Another, EVN ^{no} o. | | The Reverse without any Device. | |
| | | <i>a</i> | A Horse trotting, over it a Star and x. | <i>b</i> | COM. | Elegant Workmanship. |
| | | <i>a</i> | A rude Head. | <i>b</i> | A Cross with other rude Work; probably not <i>British</i> , but of some Christian King, perhaps of <i>France</i> . | |
- 13 12

Silver.

- | | | | | | |
|-------|---|----------|-------------------------------------|----------|-----------------------|
| Lot 3 | { | <i>a</i> | Rude Head, no Legend. | <i>b</i> | A Horseman, O, AR, O. |
| | | | A small one with a Horse, ECLS. | | |
| | | | Another of the same, but no Legend. | | |
| | | | Two without any Letters. | | |
- Copper.*
- | | | | | |
|--|---|--|--|------|
| | } | Five ancient <i>Irish</i> Silver Pieces. | | = 10 |
|--|---|--|--|------|

Saxon Pennies.

- | | | | | | |
|-------|---|----------|--|----------|--------------------------|
| Lot 4 | { | <i>a</i> | OFFA | <i>b</i> | ALMVND M. |
| | | <i>a</i> | COENVVLF REX. in medio M. | <i>b</i> | EDELMOD. |
| | | <i>a</i> | COENVNLF REX. M. | <i>b</i> | OBA MONETA. |
| | | <i>a</i> | ADELSTAN REX. Cantiae. A. D. 838. | <i>b</i> | SMALA MONETA. |
| | | <i>a</i> | BVRGRED RE. M. | <i>b</i> | DIARVLF MONETA. |
| | | <i>a</i> | SVVEFNERD MONETA. The Head of an Archbishop. | <i>b</i> | DO-
ROBERNIA CIVITAS. |
| | | <i>a</i> | EADMVND RC. Of the East Angles. | <i>b</i> | MANNA MO. |
| | | <i>a</i> | The same. | <i>a</i> | EADMVND MO. |
- = 8

- | | | | | | |
|-------|---|----------|----------------------------------|----------|--|
| Lot 5 | { | <i>a</i> | ALFRED RE. His Head. | <i>b</i> | AELSTAN and the Word LONDINI
in a Monogram. <i>Very rare and most finely preserved.</i> |
| | | <i>a</i> | EADVVEARD REX. His Head profile. | <i>b</i> | VVLFRED M ^o . |
- a* The

- Lot 6 { a The same without a Head. b VVLESIGE. A Church. *Perhaps the Newminster at Winchester built chiefly by him.*
 a The same. b HEREMOD MO.
 a ADELSTAN REX. With his Head. b ELLA F. MO. LONDON CI.
 a TO BR. NO Head. b VVSTAN MO LEEC.
 a ADELSTAN REX. b ABBA MON.
 a ADELSTAN REX. b MON. DEEN. *The lower Line of the last Letter but one being drawn out longer, it expresses both an F and L. Therefore Quere, if this Piece be not coined at Dublin? it having the same Kind of Branch on the Reverse with one of Edgar coined at Waterford, exhibited by Mr. Simon, Pl. i. Coin II.*
 a EADRED REX. b DEODMAE M̄O.
 a EADGAR REX. b HERIGER M̄O.
 a The same. b EDMVND.
 a ADELRED REX. b GODRIC MO LVND. = 10
- Lot 7 { a Another different, but same Legend. b BRANTING M̄O. NORÐVIC.
 a EAVVEARD REX. Head with a Scepter. b LEPPINE ON HAMT.
 a Sitting with a Globe in his Hand. b GODRIC ON SEA.
 a The same. b BRAND ON PALI. *Wallingford.*
 a HAROLD REX ANGL. b ANDEBRODE ON PN. *Winchest. PAX.*

Silver English Coins after the Conquest.

William I and II.

- a Full-faced with the Canopy. b AELISTMAER ON PIMRE.
 a with two Scepters. b ALFPINE ON ÐOFRD. *Thetford.*
 a a Scepter held on the Left. b IEGELRIC ON HERE.
 a a Scepter held on the Right Side. b PELPINE ON LEPI. *Lewis or Lewes.* = 9
- Lot 8 { a a Star on each Side. b IELFPINE ON TANV. *Taunton or Tamaworth.*
 a b ALDPINE ON PINC. *Winchester.*
 a b EADPINE ON LVND.
 a b SE . . . ON RLTVNF.
 a b EADPINE ON LVND.
 a profile to the Right. b PVLFMAER ON RV. *Q. Rochester?*
 a to the Left. b SEPINE ON IEXSE. *Exeter.*
 a Full-faced, Sword on the Right. b EDPI ON LVNDN.
 a b ALYN ON EFRPIC. *York.*
 a b GIFFORD ON LVND. = 10

Henry I.

- Lot 9 { Full-faced, Annulet on each Side the Head.
 a HNR I REX A. b PVLFRIE ON ROFI. *Rochester, finely preserved. Stephen.*

- Stephen.*
- Lot 10 { *a* STIEFNE. *b* PAEN ON . . . CO. *Perhaps Lincoln.*
a The same. *b* TOMAS ON LVND.
Henry II.
a HENRI REX ANGL. Almost full-faced. *b* GEAFREI ON LVND.
a *b* IORDAN ON EO FER WI.
a full-faced. *b* HER . . . ON BRIST.
Henricus Rex Junior.
a HENRICVS R . . Profile to the Left, a Scepter in the Left Hand.
b SPERLI . . . ON LVNDE. = 6
- Lot 11 { *King John.*
A Penny, *Irish* Coinage. A Halfpenny.
Henry III.
Three-pennies before his thirty-second Year ON LVND. CANT. EVER.
HENRICVS REX III. After his thirty-second Year, one at
London, two at York, one at Dublin. HENRICVS REX TERCI.
at London. = 10
- Edward I.*
- Lot 12 { A Groat. *a* EDVARDVS: DE: GRA: REX: ANGL. *b* DVX AQUIT:
DNS HBINE, *Weight 116 Grains.*
- Lot 13 { Four Pennies, viz two London, one Bristol, two Dublin; Halfpenny
and Farthing, Dublin.
Edward II.
Two Pennies, London and Cant.
Edward III.
One Groat with Franc. One Half Groat. One Penny.
Two Flemish Penny Pieces. *a* I. COMES HANONIE. His
Head bare. *b* VALENC HANVE. *a* ARNOLDVS COMES.
b MONETA COMITIS. = 14
- Richard II.*
- Lot 14. One Groat, One Half, Two Pennies, Eboraci. = 4
Henry V.
- Lot 15 { Two Groats with Annulets, CALISIE. Two Half Groats.
One Penny. One Halfpenny.
Henry VI.
Three Groats, viz. one London, two Calisae. Two Pennies,
Bristol and York. One Halfpenny. A Groat of his forty-
ninth Year, when he coined Angels, weighs scarce 48 Grains,
though in fine Preservation, Mint Mark a Rose. One of the
same Weight was in Dr. Willis's Collection coined at York,
with the same Mint Mark as on the Angels, viz. a Flower de
Liz. A gross Billon coined in France. An Irish Groat
coined at Waterford. *Simon's Irish Coins, pl. iii. 62.* = 15
Edward IV.
- Lot 16 { English Groats, viz. Two London, two York, one Coventre, two
Bristol. A Dublin Groat resembling the English Groats.
One Irish with three Crowns. Two Half Groats, viz. one
London, which weighs 29 Grains, one Cantor. One Penny
York. One Half Penny. = 13
Richard

Richard III.

- Lot 17 { A Groat, Mint Mark the Boar's Head. Another Mint Mark the Rose. A Penny. A Half Penny, *very fair and exceeding scarce.* = 4

Henry VII.

- Lot 18 { a HENRICVS: DI: GRA. REX ANGLIE: Z. FR. b POSVI DEV: ADIVTO'E MEV'. *Mint Mark, Flower de Liz.*

- Lot 19 { Three Groats with the arched Crown. Two Half Groats, *viz.* one *Canterbury*, one *York*. Two Halfpence. Four Groats, Head in Profile. A Half Groat. A Penny, King on his Throne. EBORACI. with the Keys.

Henry VIII.

- A half-faced Groat, his Father's Die. Two Half Groats of the same, both with W. A. on the Reverse. Four Groats, half-faced, young Countenance, fine Silver. A Half Groat with the same young Face, CIVITAS CANTOR W. A. Another T. C. *Thomas Cranmer.* = 22

- Lot 20 { A Testoon or Shilling full-faced, good Silver, Weight 117 Grains. A Groat of the same Coinage. Four Groats full-faced, base, *viz.* POSVI, LONDON, two CIVITAS BRISTOLIE. A Half Groat ditto BRISTOLIE. A Penny of the same. Three Pennies, *viz.* King on his Throne, one with T. D. two with C. D. Two *Irish* Groats H. R. and H. I. = 13

Edward VI.

- Lot 21 { A half-faced Groat, Weight 38 Grains b POSVI. *etc.* A half-faced Half Groat, 18 Grains. b CIVITAS CANTOR. *Well preserved and very scarce.* A Rose Penny, base, E. D. G. ROSA SINE SPINA. b EBORACI. = 3

- Lot 22 { a One Shilling, half-faced, base, with the Titles. MDXLIX. Mint Mark, a Ton. b TIMOR DOM. *etc.* Another M. M. an Arrow, same Year. a Another, TIMOR DOM. *etc.* on the Head Side. M. M. the Letter Y. b The King's Titles. a Another with the Titles. b TIMOR DOMINI. *etc.* MDLI. a Another with the Titles, without Date. M. M. a Bow. b INIMICOS EIVS INDVAM CONFVSIONE. *Sterling Money.* Two Crowns 1551, 1553. Half Crown 1551. Two Shillings. One Sixpence. Two Threepences, *viz.* POSVI. *etc.* EBORACI. = 13

MARY.

- Lot 23 { A Groat. A Sterling Penny with her Head. M. D. G. ROSA SINE SPINA. *Scarce and finely preserved.* *Philip and Mary.* A Shilling, 1554. A Sixpence, 1554. A Groat. A Half Groat, *finely preserved.* An *Irish* Sixpence, very base, 1558. = 7
ELIZABETH.

ELIZABETH.

- Lot 24 { A Crown, Mint Mark 1. Half Crown, *Mint Mark the same.*
 Four Shillings, *Mint Mark, Bell, Hand, Martin, and 1.*
 Four Sixpences 1569, 79, 93, 2. One Sixpence with a
 Countermark. A Groat. A three Penny Piece, 1572.
 Two Half Groats. Two Three-half-penny Pieces, 1575, 1579.
 One Penny. Three Halfpennies. A very small Piece,
 Weight two Grains, with the Queen's Head, on the Reverse
 her Cypher crowned. Q. *If not a Trial Piece for a Farthing?*
 = 22

Milled Money of Q. Elizabeth.

- Lot 25 { A Shilling. Two Sixpences, 1562, 64. A Three-pence. A
 Half Groat. An exceeding fine remarkable Sixpence, *en-*
graved by the Society of Antiquaries. A Three-pence of
 the same Coinage, 1575. = 7
- Lot 26 { The Portcullis Crown, *commonly so called, but coined to the Weight*
of the Spanish Piece of Eight. The Piece of four Testernes,
 called Half Crown. The Piece of two Testernes, called the
 Shilling. The Piece of one Testerne, called the Sixpence.
 An *Irish* Shilling, 1561. = 5

K. JAMES I.

- Lot 27 { A Crown Piece, a ANG. SCO. b EXVRGAT DEVS. etc. M. M. a Thistle.
 A Shilling of the same Coinage. A Sixpence. A Half Groat.
 A Penny. A Portcullis Halfpenny.
Monies after the Proclamation, 16 November, 1604.
 Two Crown Pieces, a MAG. BRI. b QVAE DEVS CONIUNXIT. etc.
 Another Crown, with the *Welsh* Feathers over the Shield on
 the Reverse. A Half Crown. A Shilling, with the Fea-
 thers as the last Crown. Another Shilling. A Sixpence 1604.
 A Two-pence, with the Rose and Thistle crowned. A Penny.
 Another gilt, and two Halfpennies. An *Irish* Shilling and
 Sixpence. = 20

K. CHARLES I.

- Lot 28 { Three Crown Pieces, *Mint Marks, Welsh Feathers 1631, Harp 33,*
Portcullis 34. A Three-penny Piece, the King's Head
 crowned, and a Rose behind it. *Rev. SALVS REIPUBLICAE*
SVPREMA LEX. Over the Escutcheon 1634, *Mint Mark* a Bell,
Weight 21 gr. A Two-penny Piece, *Rose and Thistle* crowned.
 A Penny, Rose on both Sides. A Halfpenny the same.

Monies, whose Dies were cut by Briot.

- A Half Crown, *in exceeding fine Preservation.* Two Shillings.
 A Sixpence. A Two-pence and Penny, supposed to be
 coined in 1638. A Two-pence, milled with Q, on the *Rev.*
 & FIDEI DEFENSOR. Another with a Scepter and Trident, on
 the *Rev.* VTROQUE REGNAT VNVS. = 15
 Money

Money coined during the Civil War.

- Lot 29 { A Half Crown, EBOR. A Shilling with the same. A Three-pence with the same. A Shilling, Mint Mark *Wells* Feathers. A Groat. A twenty Shilling Piece, 1642, with the Mark of the Mint at *Aberistwith*. Another twenty Shilling 1644, ox. A ten Shilling Piece, 1643. A Crown, 1643. A Half Crown, 1643. Another Half Crown B, 1644. A Shilling ox. 1644. Two Sixpences 1643, 1644. A Groat, 1646. Two Three-pences, 1644, 46. Two Two-pences, ox. 1644. B. Two others, with only the *Wells* Feathers on the Reverse. A Penny of the same. = 22 Value by Tale 3 l. 8 s. 8 d.
- Lot 30 { *Inchequin* Crown 19 dwt. 8 gr. on it. A like Piece, 9 dwt. 16 gr. An Octogonal Piece, V. s. in a Circle at one Corner. An *Ormond* Crown. Half Crown. Shilling. Sixpence. Groat. Three-pence. Two-pence. = 10
- Lot 31 { A Crown Piece, King on Horseback as usual. 1645. EX. for *Exeter*. Another Crown, with the same Date, and Mint Mark a Castle. A *Carlisle* three Shilling Piece; and Shilling Piece, 1645. A Piece cut irregularly from a Plate, a Castle impressed with S above it, struck at *Scarborough*. A thin round Piece stamp with a ruinous Castle, round it is engraved, CAROLI FORTVNA RESVRGAM. stamp at *Colchester*. A round Piece with NE. XII. said to be struck at *Newcastle*. = 7
- Lot 32 { *Newark Siege Pieces*. A Half Crown, 1646. A Shilling, 1645. A Nine-pence, 1645. Another, 1646. A Sixpence, 1646. *Pontefract Siege Pieces*, 1648. One Octogonal, DVM SPIRO SPERO. Two Lozenges. One Round. One Octogonal, a DVM SPIRO SPERO. C. R. crowned. b CAROLVS SECVNDVS. 1648. Another. a CAROL: II: D. G. MAG. B. F. ET. HI. REX. under the Crown, HANC DEVS DEDIT. 1648. b Castle of *Pontefract*. POST MORTEM PATRIS PRO FILIO. = 11
- Lot 33 { *Commonwealth Money*. A Crown, 1653. A Half Crown, 1653. Shilling, 1651. Sixpence, 1652. Two-pence. Penny. Halfpenny. A Proof milled Half Crown, on the Edge, IN THE THIRD YEAR OF FREEDOM BY GODS BLESSING RESTORED 1651. = 8
- Lot 34 { A Half Crown; on the Edge, TRVTH AND PEACE. 1651. PETRVS BLONDAEVS INVENTOR FECIT. A Proof Shilling finely crenelled on the Edge. 1651.
- Lot 35 { *Massachusetts Colony*. Two Shillings, 1652. Two Sixpences. One Three-pence. One Two-pence. *Maryland* Shilling with Lord *Baltimore's* Head. = 7
- Lot 36 { *Oliver Cromwell's* Crown Piece. Half Crown. Shilling. A Proof from the Die of the Sixpence. = 4
B b K. CHARLES

K. CHARLES II.

Lot 37 { *Hammered Money.* A Half Crown. Two Shillings. A Groat.
A Three-pence with III. Another without. A Two-pence
as the foregoing. Two Pennies. Three remarkable Pieces
of clipt Money, Half Crown weighs but $67\frac{1}{2}$ gr. A Shilling
of James I. 24 gr. A Sixpence, James I. $16\frac{1}{2}$ gr. = 12

Lot 38 { The famous Crown Piece, with the Petition round the Edge by
Thomas Simons, highly preserved, Weight 22 dwt. $9\frac{1}{2}$ gr.

Lot 39 { *Milled Money.* A Groat. Three-pence. Two-pence. Penny
of the first milled Money, the King's Head crowned.
Two Crowns, 1662, 1679. Another, 1666, with the Elephant,
Half Crown with the same. Half Crown, 1676. Two
Shillings, 1663 and 1679, with the *Welsh* Feathers; this with
the *Welsh* Feathers under the Head. Two Sixpences. A
Groat. Three-pence. Two-pence, and Penny. Three
Indian Fanams. 3.

K. JAMES II.

A Crown. Half Crown. Shilling. Sixpence. Groat.
Three-pence. Two-pence. Penny. The Brass Half Crown,
1690. Shilling, 1689. Sixpence, 1689. stamp in *Ireland.*
The Brass Crown with the King on Horseback, 1690. = 32

K. WILLIAM and Q. MARY.

Lot 40 { A Crown, 1692. Three Half Crowns, 1689, 1690, 1693.
Shilling, 1691. Sixpence. Groat. Three-pence.
Two-pence. Penny.

K. William.

Crown, 1696. Half Crown, 1697. Shilling, 1696. Three
Sixpences, 1699. y for York, 1696. with the *Welsh* Feathers,
1698. A Groat. Three-pence. Two-pence. = 19

Q. ANNE.

Lot 41 { Two Crowns, VIGO, 1703, 1707. Two Half Crowns, VIGO, 1703,
1708, with the *Welsh* Feathers. Three Shillings, 1702, with
the Feathers. 1703, VIGO. 1708. Two Sixpences 1703, VIGO.
1708. Groat. Three-pence. Two-pence. Penny. = 13

K. GEORGE I.

Lot 42 { A Crown, 1726, with Roses and Feathers. Half Crown, ditto, 1715.
Two Shillings, 1723, 1725. Sixpence. Groat. Three-
pence. Two-pence. Penny. = 9

K. GEORGE II.

Lot 43 { A Proof Piece for a Crown, 1732. Two Crowns, 1733, 1746, LIMA.
Proof Piece for an Half Crown, 1731. Two Half Crowns,
1732, 1746, LIMA. Four Shillings, 1727, 1728, 1739, 1745,
LIMA. A Proof Piece for a Sixpence, 1728. Three Six-
pences, 1728, 1739, 1746, LIMA. A Groat. Three-pence.
Two-pence. Penny. = 18

Gold

Gold English Coins.

		K. EDWARD III.	gr.
Lot 44	{	A Quarter Noble before his 27th Year,	32
	}	A Noble, after the Indenture of his 27th Year, with AQV.	117
Lot 45	{	A Half Noble,	60
	}	A Quarter Noble.	29
	}	Another,	29
RICHARD II.			
Lot 46	{	A Noble,	118
	}	A Half Noble,	57
	}	A Quarter Noble,	28
HENRY V.			
Lot 47	{	A Noble,	107
HENRY VI.			
	{	A Noble,	107
	{	A Half Noble,	54
	{	A Quarter,	27
Lot 48.		A Salute,	54
Lot 49.		An Angel of his 49th Year,	80
Lot 50	{	An Half Angel, or Angelot,	37
EDWARD IV.			
	{	A new Noble, or Ryal,	119
Lot 51	{	Another Ryal,	117
	{	A Half Ryal.	
	{	A Quarter Ryal, Mint Mark, the Sun, and over the Arms a Rose,	30
	{	An Angel,	79
Lot 52	{	Another Angel,	79
RICHARD III.			
	{	An Angel,	78
HENRY VII.			
Lot 53	{	An Angel,	79
	{	Another Angel, on the Reverse, <i>INE AVTE TRANSIENS etc.</i>	78
Lot 54	{	A Sovereign, or Double Ryal, with the Portcluse at his Feet,	239
	{	Another Sovereign, different,	235
Lot 55	{	Another, the Ground all powdered with Fleurs de Liz,	235
HENRY VIII.			
	{	An Angel,	79
	{	An Angelet,	38
Lot 56	{	A Crown of the double Rose,	55
	{	Another Crown,	44
	{	A Half Crown of the double Rose,	23
	{	A Sovereign, after his 34th Year,	198

Lot	{	An Angel <i>with the Gunhole,</i>	—	—	79
57	{	A Sovereign of his 36th Year,	—	—	191
	{	A Half Sovereign of the same.	—	—	94
EDWARD VI.					
Lot	{	A Half Sovereign of his first Coinage,	EDWARD 6.	—	95
58	{	A Half Crown of the double Rose,	—	—	22
<i>oz. dwt. gr.</i>					
Lot	59	A Treble Sovereign of his third Year, Mint Mark y,	—	—	1 01 02
Lot	{	A Sovereign of the same Year and Coinage, M. M. y, King on his Throne,	—	—	169
60	{	The Half Sovereign, the King's Bust crowned,	—	—	82
	{	The Quarter Sovereign, or Crown of the same Coinage,	—	—	39½
Lot	{	Another Half Sovereign, bare-headed,	—	—	85
61	{	A Quarter Sovereign or Crown, King bare-headed; <i>Rev.</i> a Rose crowned,	—	—	44
Lot	{	The Sovereign of his sixth Year. The K. half-bodied in Armour,	—	—	154
62	{	The Half of the same,	—	—	85
Q. MARY.					
	{	A Sovereign of old Standard,	—	—	237
Lot	{	An Angel,	—	—	79
63	{	An Angel of Philip and Mary,	—	—	73
Q. ELIZABETH.					
Lot	{	A Sovereign of old Standard, sitting in her Chair,	—	—	239
64	{	A Ryal,	—	—	116
Lot	{	An Angel,	—	—	80
65	{	The Angelet,	—	—	40
	{	The Quarter Angel,	—	—	19½
Lot	{	Sovereign of the new Standard, Queen's Head crowned,	—	—	175
66	{	The Half Sovereign, Mint Mark a Ton,	—	—	88
	{	Another, Mint Mark a Key,	—	—	86
	{	Another, Mint Mark a Cross Croset,	—	—	85
Lot	{	A fine milled Half Sovereign,	—	—	86
67	{	The Quarter Sovereign or Crown, Mint Mark a Ton,	—	—	44
	{	The same, Mint Mark the Woolpack,	—	—	45
	{	The Half Crown,	—	—	22
	{	A Crown of her last Year, Mint Mark z,	—	—	41
JAMES I.					
Lot	{	A Sovereign according to Indent. of first Year. K. Bust in Armour,	—	—	171
68	{	A Sovereign after the Indent. of his second Year, called the Unit,	—	—	155
	{	The Half Unit,	—	—	77
	{	A Quarter Unit, or <i>British</i> Crown,	—	—	33
	{	A Thistle Crown,	—	—	33
	{	A <i>British</i> Half Crown,	—	—	16
Lot	{	A Rose Ryal of old Standard,	—	—	21
69	{	An Angel,	—	—	77
	{	A Sovereign of his seventeenth Year; Mint Mark a Mullet,	—	—	199
Another					

Lot	{	Another, Mint Mark a Trefoyle,	194
70	{	A xx Shilling Piece of fine Gold; a Lion crowned holding the Arms,	197
	{	A xx Shilling Piece of Crown Gold; King's Head laureat,	138
	{	A x Shilling Piece,	70
	{	A v Shilling Piece,	34

CHARLES I.

Lot	{	An Angel,	65
71	{	A xx Shilling Piece with the Ruff,	139
	{	Another,	140
	{	Another with the falling Band, done by <i>Briot</i> ,	140
	{	A x Shilling Piece, by the same Artist,	70

Lot	{	Another, with the Ruff,	70
72	{	A v Shilling Piece with the Ruff,	34
	{	Another with falling Band,	35
	{	A Three Pound Piece, 1642,	414

Lot 73. A Three Pound Piece, 1643, 418

Lot	{	The same, 1644, OXON.	419
74	{	A xx Shilling Piece, 1642,	137
	{	The same, ox. 1644,	138
	{	A x Shilling Piece, ox. 1644,	71

Lot	{	COMMONWEALTH. A xx Shilling Piece, 1654.	141
75	{	A x Shilling Piece, 1653.	71
	{	A v Shilling Piece, 1649.	35

OLIVER P.

Lot	{	An exquisite fine Fifty Shilling Piece, with this Inscription on the Edge, PROTECTOR. LITERIS. LITERAE. NVMMIS. CORONA. ET. SALVS.	gr. 355
76	{		

Seventh Day's Sale, Tuesday, Feb. 18, 1755.

Lot 1 { A xx Shilling Piece, finely milled and grained on the Edge.
 A Piece struck from the Die of the Ten Shilling Piece.

CHARLES II.

Lot	{	A xx Shilling Broad Piece, with xx behind the Head.	
2	{	A x Shilling Piece, with x.	
	{	A xx Shilling Piece, without.	
	{	A x Shilling.	
	{	A v Shilling.	

Lot 3 { A xx Shilling Piece milled 1662. FLORENT. CONCORDIA REGNA.
 A Five Guinea Piece with the Elephant, 1677.

A Double

- Lot 4 { A Double Guinea, 1679.
 A Guinea, 1676, with the Elephant.
 A Half Guinea, 1676.
 A Touch Piece or Angel.
 A Proof Piece from the Farthing Die. *QUATVOR MARIA VINDICO.*
 6 dwt. 1 gr.

JAMES II.

- Lot 5 { A Five Guinea Piece, 1688.
 A Double Guinea, 1688.
 A Guinea, 1687.
 A Half Guinea, 1686.

WILLIAM and MARY.

- Lot 6 { A Five Guinea Piece, 1692.
 A Double Guinea, 1694.
 A Guinea, 1689.
 A Half Guinea, 1692.

WILLIAM alone.

- Lot 7 { A Double Guinea, 1701.
 A Guinea, 1701.
 A Half Guinea, 1695.

Q. ANNE.

- Lot 8 { A Five Guinea Piece, 1706.
 A Double Guinea, 1711.
 A Guinea, 1709.

- Lot 9 { Two Half Guineas, 1703, *VIGO.* 1714.
 A Touch Piece,
 A Proof Piece from the Farthing Die, *PAX MISSA PER* } dwt. gr.
ORBEM, } 8 9

GEORGE I.

- Lot 10 { A Five Guinea Piece, 1726.
 A Double Guinea, 1726.
 A Guinea, 1727.
 A Half Guinea, 1718.
 A Quarter, 1718.

GEORGE II.

- Lot 11 { A Five Guinea Piece, 1729.
 A Double Guinea, 1733.
 A Guinea, 1729.
 A Half Guinea, 1728. } These are fine Proof Pieces, and not edged.

- Lot 12 { A Five Guinea Piece, 1746, *LIMA.*
 Two Guineas, 1745, *LIMA.* 1746.
 A Half Guinea, *LIMA,* 1745.

Copper

Copper and Pewter English Coins.

Q. ELIZABETH.

- Lot 13 THE PLEDGE OF A PENNY. A Copper Pattern: On one Side the Queen's Head, on the Reverse her Cypher crowned. 1601.
 A Silver Pattern for a Copper Two-pence, as is supposed. Queen's Head. VNVM A DEO DVQVVS SVSTINEO. Rev. Her Cypher. AFFLICTORVM, CONSERVATRIX. 1601.
 A Copper Penny for Ireland. Simon's Tab. b. 122.

JAMES I.

- A Silver Pattern for a Copper Farthing, i. r. crowned. Rev. A Portcluse crowned.

CHARLES I.

- A Farthing with Rose and Crown.
 A Piece of the same Stamp and Size, Weight 27 Grains. Probably a Trial for a Halfpenny.
 A Trial for a Farthing, King's Head with a Helmet, his Titles round. Rev. The Arms in an Escutcheon.
 An Irish Farthing.

OLIVER P.

- A Farthing, OLIVAR. PRO. ENG. SC. IR. His Head. Rev. An Escutcheon with Arms, as on his Silver. CHARITIE AND CHANGE. = 9

- Lot 14 Another: Head and Legend the same. Rev. Three Pillars bound together with the English Cross, the Harp and Thistle on the Top. THVS VNITED INVINCIBLE.
 ENGLAND'S FARTHING. St. George's Cross in an Escutcheon, over it a Garland of Laurel. Rev. FOR NECESSARY CHANGE. The Irish Harp in an Escutcheon.
 A Farthing. THVS VNITED INVINCIBLE. Three Pillars linked together, etc. Rev. A Ship sailing, St. George's Cross on the Flags. AND GOD DIRECT OVR COVRS.

CHARLES II.

- A Silver Pattern for a Copper Farthing. TRVTH AND PEACE. A Rose and Crown between c. r. 1660. Rev. The three Pillars and Legend as in Oliver's.
 A Pattern Piece Copper. The King's Head, Titles, and the Size exactly as the milled Shillings. Rev. Legend as in the Shilling 1663. The Rose, Thistle, Fleur de Liz, and Harp, all crowned, put cross-ways, and four C's in the Center. Grained finely on the Edge.
 A Copper Pattern for a Farthing, QVATVOR MARIA VINDICO. A Ship sailing. Rev. As the last. GAROLVS A CAROLO. Grained on the Edge. = 6
 A Copper

- Lot 15 A Copper Halfpenny. *Rev.* Britannia fitting. QUATVOR MARIA VINDICO.
 A Copper Farthing of the same, 1665. *Grained on the Edge.*
 A Silver Pattern of the same.
 Another Silver Pattern, the King's Head with a Wig. 1676.
 A common Copper Halfpenny and two Farthings, *finely preserved.* 1672.
 A Tin Farthing.
 A Copper Piece with an Elephant. *Rev.* The City Arms, GOD PRESERVE LONDON,
 JAMES II.
 A Tin Halfpenny, on the Edge NUMMORVM FAMVLVS 1687. A Farthing VAL 24 PART REAL HISPAN. Tin Money for Ireland.
 A Copper Piece struck at *Limerick* when besieged. *Simon's Pl. 7. N. 152.* WILLIAM and MARY.
 A Tin Farthing, 1692.
 A Pattern for a Halfpenny, 1694.
 A Halfpenny and Farthing, 1694.
 A Silver Pattern of the Copper Farthing, 1694.
 A Pattern for a Farthing. The King's Head on one Side, and the Queen's on the other.
 A Pattern of it in Silver.
 A Pattern in Silver. Queen's Head. *Rev.* A Rose. EX CANDORE DECVS.
 King William's Farthing, 1698. = 22
 Q. ANNE.
 Lot 16 A Pattern for a Halfpenny. *Rev.* Britannia fitting with an Olive Branch.
 Another. *Britannia* with a Rose and Thistle. No Legends.
 Another. *Rev.* A Rose and Thistle crowned.
 Another, with the Queen's Head on both Sides.
 A Pattern Piece for a Farthing ANNA AVGVSTA. *Rev.* Peace in a Carr, PAX MISSA PER ORBEM, 1713.
 The same in Silver.
 Two different Farthings with BRITANNIA, 1713, 1714. GEORGE I.
 A Halfpenny, 1717. Two Farthings, 1717, 1719.
 A Halfpenny and Farthing for *Ireland*, *Wood's*, 1722.
 An *American* Penny and Halfpenny. ROSA AMERICANA.
 The Earl of *Derby's* Penny for the *Isle of Man*, 1723. GEORGE II.
 A fine Proof Halfpenny, 1729. and Farthing.
 An *Irish* Halfpenny, 1736. Another 1750.
 An *Isle of Man* Farthing, 1733.
 A Silver Counter or Burial Ticket, with the Arms and Cypher of *Lowther*.
 A Silver Ticket for the Duke's Bagnio in *Long-Acre*.
 A Silver Counter with c. r. in Cypher. *Rev.* A Crown, and Sun rising under it.
 A graved Counter of *Edward. VI.* by *Crispin de Pas*.
 A Copper Token of *James Mackulla, Dublin*, 1729. = 277

SCOTISH Coins of Silver.

Lot 17	Alexander II.	Three Pennies.	
	Alexander III.	Two Pennies.	A Halfpenny.
	John Baliol.	A Halfpenny.	
	David II.	Two Groats.	
	Robert III.	A Half Groat.	VILLA DE ABERDEEN.
	James V.	Half-faced like the Coins of Henry VII. of England.	
	Q. Mary.	A Piece with her Head and Stile.	Rev. DA PACEM DOMINE. 1553. <i>Anderson Tab. 163. N. 1.</i>
		A Piece with M. between two Thistles crowned, MARIA DEI G. etc.	Rev. The Scotch Shield, DELICIE DONI COR HUMILE. <i>Ibid. n. 2.</i>
		Francis and Mary. Their Titles, and the Arms of France and Scotland.	Rev. Their Cypher, VINCI F LEO DE TRIBV IVDA, 1560. <i>Ib. n. 9.</i>
		Mary Dowager. With her Head and Titles, 1561.	Rev. Arms of France and Scotland. <i>And. Pl. 164. n. 15.</i>
		JAMES VI.	
		A Mark, with the Scotch Shield crowned, and the King's Titles.	Rev. A Thistle crowned, REGEM IOVA PROTEGIT. 1601. <i>Anderson, Tab. 167. 19.</i>
		A Piece of 2s. 6d. with the King's Head half-faced. 1594.	<i>And. Tab. 167. n. 17.</i>
		A Twenty-penny Piece, 1602. with the same Device and Legend as the Mark. <i>Ib. n. 23.</i>	
		CHARLES I.	
	A Forty-penny Piece.	A Twenty-penny Piece.	
	A Piece with a Thistle behind the Head.		
	JAMES II.		
	A Forty Shilling Piece, 1687.		
	WILLIAM and MARY.		
	A Ten Shilling Piece. 1691.	= 23	

SCOTISH Gold Coins.

Lot 18	ROBERT II.	A Golden Lion of St. Andrew.	<i>And. Tab. 152. n. 2.</i>	
				gr. 38
	ROBERT III.	With the same Device and Legend;		60
		Half of the last. <i>Ibid. n. 4</i>		23
Lot 19	JAMES I.	A Lion Piece like the foregoing.	<i>Ib. n. 1.</i>	53
		Another. <i>Ibid. n. 2.</i>		54
Lot 19	JAMES II.	A Piece with the Scotch Shield in a Lozenge.		
		Rev. SALVVM FAC POPVLVM TVVM. <i>Id. n. 2.</i>		51
	JAMES III.	A Piece with an Unicorn holding the Shield.	<i>Tab. 153. n. 1.</i>	60
		Half of the last,		29
	JAMES V.	A Bonnet Piece, 1540.	Rev. HONOR REGIS IV- DICIVM DILIGIT. <i>And. Tab. 154. n. 4.</i>	90
	A like Piece 1540, but less,		60	
		C a		MARY.

Lot	20	{	MARY.	The Lion Piece. <i>Rev.</i> Her Cypher 1553. <i>Ib. n. 1.</i>	78
				A Piece with her Head, 1555. <i>Tab. 155. n. 5.</i>	115
			JAMES VI.	A Rose Noble or Rial of Scotland. <i>And. Tab. 155. n. 1.</i>	115
Lot	21	{		A large beautiful Piece. The King's Bust to the Middle in Armour, in his Right Hand a Sword, in the Left an Olive Branch, IACOBVS. 6. DEI. <i>etc.</i> Under the Bust, IN VTRVMQVE PARATVS. 1576. <i>Rev.</i> PARCERE SVBIECTIS ET DEBELLARE SVPERBOS. The Shield of Scotland crowned. <i>And. Tab. 155. n. 2.</i>	<i>dwt. 19 gr. 16</i>
Lot			22	{	A Bonnet Piece, 1593. <i>Tab. 156. n. 8.</i>
	A Rider, 1594. <i>Ibid. n. 9.</i>	78			
	The Six Pound Piece, 1620. <i>Ibid. n. 11.</i>	78			
	The Three Pound Piece, 1601.	36			
Lot	23	{	CHARLES I.	The Sceptre Piece. <i>Rev.</i> HIS PRAESVM VT PROSIM VNITE TVEMVR.	153
				The Half,	77
				The Half Quarter,	19
Lot	24	{	WILLIAM.	The Darien Pistole.	
				The Half.	

ORIENTAL COINS.

Lot	25	{	A square Silver Coin of <i>Abulfattab</i> the victorious Son of <i>Nasr 6 Din Kholjce</i> .	
			Five Coins of the five first Signs of the Zodiack, struck in the Great Mogul <i>Jehan Guir's</i> Reign.	
			A Rupee of <i>Akbar</i> Son of <i>Aurenzebe</i> .	
			A small Gold Piece of Sultan <i>Nadir</i> , alias <i>Kouli Kan</i> , struck at <i>Candabar</i> . See <i>Frazer's Hist.</i> p. 120.	47 $\frac{1}{2}$
			Six Silver Pieces being a Rupee $\frac{1}{2}$, $\frac{1}{4}$, $\frac{1}{8}$, $\frac{1}{16}$, and $\frac{1}{32}$ Parts of the Rupee, struck at <i>Muxadavad</i> , the first Year of his fortunate Reign.	
			A thin Silver Piece of <i>Nadir Shah</i> struck at <i>Caramania</i> . <i>Frazer's Hist.</i> p. 119.	
			<i>Nadir Shah's</i> Rupee on his Victory near <i>Dheli</i> . <i>Ibid.</i> p. 120.	
			A Rupee of <i>Angria</i> out of the Silver taken in the <i>Derby</i> .	
			Six thin Silver Coins on a String, unknown.	
			Fifty Six small thin round Silver Coins in a Brass Box with a sliding Cover.	
			A Brass <i>Chinese</i> Cas.	
			Twelve Pieces with the Signs of the Zodiack as before, <i>oz. 2 dwt. 4 $\frac{1}{2}$</i>	
			Silver small Coins of various Princes of <i>Europe</i> , N ^o 24.	
			A Piece of Silver in an unusual Form with Characters on it. <i>oz. 2 dwt. 11 $\frac{1}{2}$</i>	
		<i>12 all about 9 oz. 5 dwt.</i>		

Medals Gold and Silver.

Lot	26	{	A large Medal of Gold of King <i>Edward VI.</i> with his Titles in Hebrew and Greek on the Reverse, engraved by the Society of Antiquaries.	<i>oz. 3 dwt. 12 gr. 4 $\frac{1}{2}$</i>

- Lot 27 { A large Silver Medal of Queen *Mary*, with her Head and Titles, and that of King *Philip* on the Reverse. IAC. TRVZZO. F. *Van Loon*, tom. i. p. 4.
- Lot 28 { A small Silver Medal of Queen *Elizabeth*, the Queen's Head. QVID NOS SINE TE. Rev. A Castle. QVID HOC SINE ARMIS. GVILE MARCHIO NORTHAMPTON. A hollow Plate, under the Head engraved, STE. H. 1567.
A small Silver Medal of *Mary* Queen of Scots, her Arms and Title as on her Coin. Rev. A Hand pruning a Vine. VIRESKIT VVLNERE VIRTVS.
ROBE. CO. LEIC. ET IN BELG. GVBER. 1587. Rev. NON GREGEM SED INGRATOS. *Evelyn*, p. 98.
A Silver Medal, round his Arms and Garter, T. SACKVIL. B. D. BVCH. ANG. THES. EQ AVRA. Rev. A Leopard rampant, 1602. SEMPER FIDELIS.
- Lot 29 { A very large Gold Medal of King *James I.* and his Queen *Anne*. The King and Queen's Heads full-faced. *Anderson*, pl. 156. n. 13. — — — — — oz. 2 dwt. 11 gr. 08
- Lot 30 { A Silver Medal of King *James I.* Said to be scattered at his Coronation. *Evelyn*, p. 101.
A Gold Medal of Prince *Henry*, with his Head. *Ib.* p. 103. 06 18
The Head of *Nicholas Wadham*, Founder of *Wadham College*, Oxon. WHEN CHRIST WHO IS OVR LIFE SHAL APPEARE. Rev. The Head of *Dorothy Wadham*. WE SHAL APPEARE WITH HIM IN GLORY. Two thin Plates of Silver, joined.
CHARLES I.
- Lot 31 { A Gold Medal with the King's Head. Rev. DONEC PAX REDDITA TERRIS. *Evelyn*, p. 104. n. 24. 08 21
A small Silver Medal of the King and Queen, 1625. *Ib.* p. 106. n. 26.
A small Silver Medal. Two Escutcheons of *England* and *France*. HENR. MAR. BORBON. D. G. MAG. BRIT. FRAN. ET. HIB. REG. Rev. A Tree. SVPEREMINET OMNES. 1628.
- Lot 32 { A Gold Medal. King and Queen Half Length with Hands joined. CARO. D. G. MA. BR. REX. ET HEN. MARIA REGINA. Rev. Three Children. REGNI POPVLIVQE SALVS. 05 12
A milled Piece, by *Briot*. O REX DA FACILEM CVRSVM. 1628. *Evelyn*, p. 107.
A small Medal, by the same. The King's Head laureated. Rev. Three Crowns linked together. VNITAE INVICTAE. *Ev.* p. 108.
- Lot 33 { A small Gold Piece. King's Head with a Ruff. Rev. A Rose. FLOREBIT IN AEVVM. — — — — — 01 17
The Gold Coronation Medal in *Scotland*. The King's Head crowned. Rev. A Thistle. HINC NOSTRAE CREVERE ROSAE. CORON. 18 IVN. 1633. B.

- Lot 34 { King's Head crowned, with his Titles. *Rev.* AVSPICIIS REX
MAGNE TVIS 1630. B.
A Silver Medal gilt. King on Horseback. *Rev.* The Sun over
London. SOL ORBEM. *Evelyn,* p. 109.
Another. King on Horseback. 1639. *Rev.* The Rose and
Thistle linked. QVOS DEVS.
A Silver Medal. The King's Head with a Ruff. *Rev.* A Ship.
NEC META MIHI. QVAE TERMINVS ORBI. 1630.
A Piece like the milled Crown. The King's Head bare with a
falling Band, his Titles round. *Rev.* On Horseback, a
Sword in his Right Hand. HAVD VLLI VETERVM VIRTUTE
SECVNDVS. B under the Horse's fore Foot.
A small Silver Medal, the King's Head crowned. *Rev.* Shield
in the Garter. FIDEI DEFENSOR. *Briot.*
- Lot 35 { A large Silver Medal, *Dutch Work*, on the Espousals of *William*
Prince of *Orange*, and the Princess *Mary* of *England*. LONDINI
DESponsATI WILLELM ET MARIA ANNO 1641: 12 MAII.
Another. The King's Head and Style. *Rev.* IN VTRVMQVE
PARATVS. An Olive Branch and Sword crossways. 1643.
Evelyn, p. 112. *Briot.*
- Lot 36 { Another. The King's Head in an Oval, Silver gilt, his Stile round.
Rev. The Arms engraved, with a Ring for a Ribbon.
Another but less, with a Ring.
An Oval, Silver. King's Head on one Side. The Queen's on the
other.
A thin round Piece, Silver. The King's Head bare. *Rev.* The
Arms in a Garter, engraved.
A large Medal in Copper, struck after the Restoration. *Rev.* VIR-
TVTEM EX ME FORTVNAM EX ALIIS. By *Rotier.*
- Lot 37 { A Silver Medal of Lord *Baltimore*, Proprietor of *Maryland*, with his
Lady on the Reverse.
A Silver Medal of the Lord *Traquair*. IOH. STVARTVS COM. TRA-
QVARI MAG. SCOT. THESAUR. His Arms. *Rev.* HAS
RECTO METAS POSVIT DEVS. Scales weighing Money. *Briot.*
- Lot 38. A large Silver Medal in Memory of Archbishop *Laud*. *Evel.* p. 114.
- Lot 39 { Another for Colonel *Giles Strangeways*. *Rev.* DECVSQVE ADVERSA
DEDERVNT. The Tower of *London*. INCARCERATVS SEP.
1645. LIBERATVS AP. 1648. *Evel.* p. 115.
- Lot 40 { An oval Silver Medal of the Earl of *Essex*. *Evel.* p. 116.
An oval Silver Medal gilt, of *THO. FAIRFAX* MILES MILIT. PARL.
DVX GEN. *Rev.* MERVISTI. POST HAEC MELIORA. 1645.
Evel. p. 116.
- Lot 41 { A small oval Medal of Gold, *finely performed*. The Earl's Head.
ROB. ESSEX COM. MIL. PARL. DVX GEN. under the Head, T. S. F.
Rev. HINC ILLAE LACHRYMAE A Woman weeping by a broken
Fillar. AERV P: SEP. 14: 1646, upon the broken Part of the
Fillar, F. E. R. 1. *dwit.* 03 gr. 06

- Lot 42 { Another smaller in Gold, of Sir *Thomas Fairfax*, his Head without Legend. *Rev.* MERVISTI POST HAEC MELIORA. 1645. 03 03
- Lot 43 { *Oliver's* Head in Profile. THE LORD OF HOSTS THE WORD AT DVNBAR SEP. 1650. *Rev.* The Parliament fitting. *Evel.* p. 117. The same, but less, in Copper.
- Lot 44 { A Gold Medal of *Oliver*, Head and Style as on his Shilling. *Rev.* NON DEFICIENT OLIVAE 3 SEP. 1658. 10 14
- Lot 45. Another but less, oval, with a Ring for a Ribbon, Gold. 04 04
- Lot 46 { His Head laureated, stampd on Silver, no Stile or Reverse. *Oliver's* Head full-faced in Gold. OLI. CROMWEL MILIT. PARL. DVX GEN. *From a Die cut by T. Simon, see Mr. Vertue's Simon's Works, p. 14.* 17 05
- Lot 47. Secretary *Thurloe's* Head in Gold, without Legend. T. S. 13 03
- Lot 48 { An exquisite fine oval Gold Medal upon Admiral *Blake's* Victory at Sea. The Engagement: A Border of Naval Trophies surrounding. *Rev.* The three Escutcheons of *England, Scotland, and Ireland*, on an Anchor. With a Ring for a Ribbon. By *T. Simon.* 2 06 20
- Lot 49 { A Silver Medal of JOHN LILBORNE SAVED BY THE POWER OF THE LORD AND THE INTEGRITY OF HIS IVRY WHO ARE IVDGES OF THE LAW AS WELL AS FACT OCT. 26. 1649. His Head in the Middle. *Rev.* The Names of the Jury. CHARLES II.
- Lot 50 { Medal Gold on his Nativity. *Rev.* HACTENVS ANGLORVM NVLLI. *Evel.* p. 121. 05 18
The same, Silver.
Another.
Medal on his Baptism, milled. *Ibid.* p. 121. n. 45.
Medal on his being created Prince of *Wales.* *Rev.* A young Tree. SERIS FACTVRA NEPOTIBVS VMBRAM. *Ibid.* p. 122.
- Lot 51 { The Coronation Medal in *Scotland.* The King's Head crowned, and Titles. CORO: I IA. SCON. 1651. *Rev.* NEMO ME IMPVNE LACESSIT. A Lion rampant holding a Thistle in his Paws. 08 02
- Lot 52 { A hollow Silver Medal gilt. Head bare, and Stile. *Rev.* TANDEM REVIRESCIT. Sun shining on a withered Tree, on which hangs three Crowns.
A *Dutch* Medal on the Restoration. *Rev.* *Israël* working in *Egypt.* CVM DVPLICATVR ONVS REDIT MOYSES. *Silver.*
Another nearly the same but less. *Van Loon, tom. ii. p. 464.*
- Lot 53 { A large Silver gilt Medal: The King's Head highly emboss. *Rev.* A Fleet. IN NOMINE MEO EXALTABITVR CORNV EIVS. ps. 89. Engraved under, *His Matie* went from *Scheveling* in *Holl:* towards *Engl.* 2 June 1660. *Van Loon, tom. ii. p. 462.* His

- Lot 54 { His Coronation Medal in Gold, by *Simon*. EVERSO MISSVS SVC-
CVRERE SAECLO. *Evel. p. 129. n. 66.* 06 22
- Lot 55 { A Silver Medal, King's Head and Stile. *Rev. MAGNA OPERA*
DOMINI. 1660. *Evelyn. p. 126.*
Another with the Head laureated and Stile. *Rev. MAGNALIA*
DEI. 1660. On the Rim. REVERSVS SINE CLADE VICTOR.
SIMON FECIT.
- Lot 56 { Another in Silver, King's Head and Stile. CORONATVS. *Rev. The*
King as a Shepherd, DIXI CVSTODIAM 23 AP. 1661.
Evelyn, p. 129.
- Lot 57 { A large Gold Medal. The King and Queen's Heads. CAROLVS ET
CATHERINA REX ET REGINA. *Rev. The Globe. DIFFVSVS*
IN ORBE BRITANNVS. 1670. I 17 11
A Silver Medal, the King's Head on one Side, the Queen's on the
other. *Evelyn, p. 131.*
- Lot 58 { A very large Silver Medal, the King's Head, etc. *Rev. A Fleet.*
PRO TALIBVS AVSIS.
Another very large, Silver. *Rev. Britannia and Ships. FAVENTE*
DEO: BRITANNIA. On the Edge, CAROLVS SECVNDVS PACIS
ET IMPERII RESTITVTOR AVGVSTVS.
- Lot 60 { A large Silver Medal with *St. George*, CAROLVS XI REX SEC. EQ.
NOB. ORD. PERISCELID. INAVG. 29 MAII 1671. *Rev. The*
Garter. CONCORDIA REGVM SALVS POPVLORVM.
A Silver Medal in Honour of the Order of the Garter. *St. George,*
1678.
A Silver Jetton. The King's Head. CAROLO SECVNDO. *Rev. A*
Lion sleeping. QUIESCIT. *exurg. BRITAN.*
- Lot 61 { A Silver Medal. The Head of the Earl of *Skaftesbury*. *Rev. London.*
LAETAMVR 24 NOV. 1681. *Being the Day he was acquitted.*
Sir *Edmund Bury Godfrey's* Head. MORIENDO RESTITVIT REM E.
GODFREY. *Rev. His Murder. TANTVM RELIGIO POTVIT.*
Silver.
Another gilt. The Pope and the Devil's Head on the Reverse.
King JAMES II.
- Lot 62 { A Jetton in Memory of his Birth. *Rev. Royal Arms. NON SIC*
MILLE COHORTES.
The Coronation Medal in Gold. A MILITARI AD REGIAM. INAVG.
23 AP. 1685. 12 00
- Lot 62. The Queen's Coronation Medal in Gold. O DEA CERTE. 11 14
- Lot 63 { A very large Silver Medal. King's Head. etc. *Rev. A Trophy.*
GENVS ANTIQVVM.
A large Silver Medal. The King and Queen's Head and Stile.
Rev. Ships. SEMPER TIBI PENDEAT HAMVS, NAVFRAGA REPERTA.
1687.
A Silver Jetton. King's Head and Stile. *Rev. Head. IACOVS*
WALLIAE PRINCEPS. *By Rotier.* A Silver

- Lot 64 { A Silver Medal. Head. IACOBVS DVX MONVM. ET FID. ET LIBERT. DEFENSOR. *Rev.* Sampson and the Lion. PARVM SVCESSIT FECI SEDVLO. 1685. *Very rare.*
- Lot 65 { A large Silver *Scotish* Medal on *Argyle's* and *Monmouth's* Rebellions and Executions. AMBITIO MALESVADA RVIT.
A Medal of hard Metal gilt. The King's Head, *etc.* *Rev.* An Angel guarding the Crown laid on a Chair. PVTAMEN AB ALTO.
- Lot 66 { The Archbishop's Head. GVIL. SANDCROFT ARCHIEPISC CANTVAR. 1688. *Rev.* The seven Bishops. *Silver.*

Medals of the Pretender, and after King JAMES'S Abdication.

- Lot 67 { A Copper Jetton. Head. IAC. WALLIAE PRINCEPS. *Rev.* A Bomb breaking. QVO COMPRESSA MAGIS. 1697.
Another, same Head. *Rev.* Sun in Eclipse. CLARIOR E TENEBRIS. 1697.
Another ditto. *Rev.* The rising Sun. OMNIA FACIT IPSE SERENA. 1697.
A Jetton. Head. CVIVS EST. *Rev.* The *British* Isles. REDDITE.
A large Silver Medal. Head. SALVS VNICA. *Rev.* A Horse trampling on a Lion and Unicorn, *London* in Perspective. QVID GRAVIUS CAPTA. 1721.
A large Silver Medal. Head. CLEMENTINA. M. BRITAN. PR. ET HIE. REGINA. *Rev.* A Woman in a Chariot running. FORTVNAM CAVSAMQVE SEQVOR. DECEPTIS CVSTODIBVS. 1719.
A Silver Medal of the Pretender's two Sons. MICAT. INTER OMNES. *Rev.* ALTER AB ILLO. On the Edge, EXTVLIT. OS. SACRVM COELO DIE 31 DEC. 1720.
- Lot 68 { Another Silver of the same. HVNC SALTEM EVERSO IUVENEM. *Rev.* TRIPLICIS SPES TERTIA GENTIS.
A Silver Medal of the Pretender's eldest Son. Head. CAROLVS WALLIAE PRINCEPS. 1745. *Rev.* ET AMOR ET SPES BRITANNIA.
King WILLIAM and Queen MARY.
- Lot 69 { A large Silver Medalion of two embossed Plates joined together, of the Prince of *Orange* when four Years of Age. His Head. WILHELMVS III. D. G. PRINC. ARAVS. ETC. AN. 1654. PA. F. *Rev.* Pallas speaking to the Prince, DEVM TIME. *V. Loon, tom. ii. 376.*
- Lot 70 { The Coronation Medal. NE TOTVS ABSVMATVR. *Gold.* 13 18
The King and Queen's Heads, *etc.* *Rev.* Andromeda. PRETIVMQVE ET CAUSA LABORIS. 1689. *Gold.* 18 11
A Silver Jetton. Two Hands holding a Scepter crowned. IVNGIT AMOR PATRIAEQVE SALVS. *Rev.* The Crown supported by RELIGIO LEX ET LIBERTAS. HISCE SVFFVLTA.
A small Silver Medal gilt. Heads as on the Copper Farthing. *Rev.* The Royal Sun the *French* Admiral burning. IGNIIVS IMPAR.
A large

- Lot 71 { A large Silver Medal. The King's Head on one Side, the Queen's
on the other. *Van Loon, tom. iii. p. 399. n. 4.*
A very large Medal in Copper. King's Head and Stile. *Rev. Bri-*
tannia with a Trident. RESTITVTORI. BRITANNIA MDCXCVII.
- Lot 72 { A Copper Medal. MARIA etc. Head. *Rev. EX NOCTE DIEM.*
A Copper Medal on the Queen's Death. SVBLATAM EX OCVLIS;
QVARRIMVS INVIDI NAT. APR. 30. 1662. MOR. DEC. 28. 1694..
A Silver Medal on the same Occasion. BRITANNIA SVPPLEX 1695;
O SERVES ANIMAE DIMIDIUM MEAE. *Rev. A Crown off*
Glory over the Queen's Bier. PRAELVCET QVATVOR VNA..
Probably struck in Holland.
- Lot 73 { *Q. ANNE.*
Her Coronation Medal in Gold. VICEM GERIT ILLA TONANTIS..
INAUGVRAT. 23 AP. 1702. 12 000
- Lot 74 { The Medal on the Peace, in Gold. COMPOSITIS VENERANTVR:
ARMIS. 1713. 14 050

Eighth Day's Sale, Wednesday, Feb. 19, 1755.

The complete Set of Q. ANNE's Medals in Copper.

- Lot 1 { **O**N the Coronation. VICEM GERIT ILLA TENANTIS. 1702.
Another. NOVAE PALLADIUM TROIAE.
Another. The Queen's Head on one Side; Prince *George's* on the
other.
Another. ENTIRELY ENGLISH. ATAVIS REGIBVS.
Another. VNITED IN LOVE AND INTEREST. QVIS SEPERABIT.
1702.
On the taking several Towns in *Flanders, etc.* VIRES ANIMVMQVE
MINISTRAT.
On the Action at *Vigo.* CAPTA ET INCENSA GALL. ET HISP. CLASSE.
1703.
On the taking *Bon, etc.* SINE CLADE VICTOR.
1704.
On the Tenths remitted to the Clergy. PIETAS AVGVSTAE.
On *Blenheim* Victory. DE GALL. ET BAV. AD BLEINHEIM.
On the taking of *Gibraltar, etc.* VICTORIAE NAVALES.
1706.
On the Victory at *Rammilies.* GALLIS AD RAMMILIES VICTIS 12
MAY. 1706.
On raising the Siege of *Barcelona.* BARCELONA LIB. GALL. FVG.
1707.
On the Union of *England and Scotland.* MAY 1. 1707.
On the Union probably; only the Queen's Arms on the Reverse.
4 1708.

1708.

- On the Victory at *Audenard*. GALLIS AD ALDENARD VICTIS.
 On the taking of *Lille*. INSULAE CAPTAE.
 On taking *Minorca, etc.* SARDINIA ET BALEARIS MINOR. CAPTAE.
 On the Invasion. CLASSE GALL. FVG. AD FRET. EDENE. 4
 MARTII. 1708.

1709.

- On taking *Tournay*, TORNACO EXPUGNATO.
 On the Battle of *Tanieres*. CONCORDIA ET VIRTUTE.
 On the taking of *Mons*. MONTIBVS IN HAVNONIA CAPTIS.

1710.

- On forcing the Lines and taking *Dorway*. VALLO GALLORVM DIRVTO.
 On the taking *Bethune, etc.* BETHVNIA FANV SCI VENANTIS ET
 ARIA CAPTIS.

- On the Fight at *Almenara*. PVGNA EQVESTRIS.
 On the Battle at *Saragossa*. HISPANIS PROFLIGATIS.

1711.

- On the Surrender at *Bouchain*. HOSTES AD DEDITIONEM COACTI.

1713.

- On the Peace. COMPOSITIS VENERANTVR ARMIS. = 28

- Lot { ISAAC NEWTONVS. Rev. FELIX COGNOSCERE CAVSAS.
 2 { IOHANVS FRIEND. COLL. MED. ETC. Rev. MEDICINA VETVS
 ET NOVA.

K. GEORGE I.

- Lot { A large Gold Medal of the Princess *Sophia* the King's Mother,
 3 { her Head and Titles. Rev. The setting Sun. SENZA TVR-
 BARM I AL FIN M'ACOSTO. 1684. ————— 2 04 10

- Lot 4. The Coronation Medal in Gold. ————— 14 06

- Lot { On the King's Landing. RECTOR MARIVM. ADVENT. REGIS 18
 5 { SEP. 1714. Copper.
 On his coming to *London*. LAETITIA PVBLICA. ADV. REGIS IN
 VRBEM 20 SEP. 1714.
 On the Action at *Preston*. FIDES MILITVM. REBELL. AD PRESTON
 CAPT. 13 NOV. 1715. Copper.
 On the Fight at *Dunblaine*. PERIVRII VLTRIX AD DVNBLAINVM
 13 NOV. 1715. Copper.
 On the Pardon after the Rebellion. CLEMENTIA AVGVTSI 1717.
 Copper.
 On the Action in the *Mediterranean*. SOCIORVM PROTECTOR CLASSE
 HISP. DELETA AD ORAS SICILIAE 1718. Copper.
 On the Mediation between the Emperor and Turks. PACIS AR-
 BITER 1718.
 On the Order of the *Bath*. Rev. Prince *William*. SPES ALTERA
 1725.

D d

K. GEORGE

K. GEORGE II.

Lot 6. His Coronation Medal in Gold. ————— 14 10

Lot 7 } The Queen's Coronation Medal in Gold. HIC AMOR. HAEC PATRIA. 15 06

Lot 8 { The King and Queen. Rev. Their seven Children. FALICITAS
IMPERII. Large Medal. Copper.
On the Treaty of Vienna, 1731. PRAESTAT COMPONERE. Copper.
BOTH HANDS FILLED FOR BRITAIN. GEORGE REIGNING.
Rev. GROWING ARTS ADORN EMPIRE. CAROLINE PROTECTING
1736. This is Mr. Jernagan's Silver Medal, or Ticket, for the
Sale of his famous Cistern.
FRIDERICVS WALLIAE PRINCEPS. Rev. VIRTUTE INGENITA
FORTIS DVCTVQVE PARENTIS. Copper.
GVLIELMVS DVX CVMBRIAE. His Head. Rev. GVL. CAR.
HEN. FRISO PR. AVRAS VII PROV. FOED. STRATEGVS.
His Head. Silver.
GVL. DVX CVMB. DELICIAE MILITVM, NATVS 15 APR. 1721.
His Head. Rev. PRO PATRE ET PATRIA. REB. EX ANG.
PVLSI, ET CARL. REDACTVM DEC. 1745. Copper.

Miscellaneous Medals English and Foreign.

Lot 9 { a ROBERTVS WALPOLE ORD. PERISCALIDIS EQVES. b REGIT
DICTIS ANIMOS. in exergo. M. T. C. Cicero standing. Silver.
by Natter.
A Silver Medal. Struck from the Die of the Gold given by the Royal
Society, for a Prize Experiment to be performed yearly, in Remem-
brance of a Benefaction of 100l. left to the Society by the late Sir
Godfrey Copley, Bart.
a IAC. TALBOT. IOH. MORECOCK. VENERVNT LONDON OCT. I.
ET II. MDCCXLV. Commanders of the Royal Family Private-
ers which took the Lima Ships. b IVLII X. 1745.
Navalis pugna. Silver.

Lot 10 { a ANDREAS FOUNTAINE EQ. AVRAT. b A. A. A. F. F. JIIVIR
MDCCXLV. The Medal Copper, Head and Letters gilt, Daffier.

Lot 11 { a GVLIELMVS SHAKESPEARE. b WILD ABOVE RVLE OR ART
NAT. 1564. Copper, Daffier.
a OLIVAR. D. G. R. P. ANG. SCO. ET HIB. ETC. PROT. b THOMAS
ANIELLO DE AMALPHI. Their Heads. Copper.
a IOHAN. CHVRCHIL DVX MARLB. b VBI ADERAT IBI VIC-
TORIA. OB. 17 IAN. 1722. NAT. ANN. 74. Copper, by Daffier.
a IOHANN. CAMPBELL. b DVX DE ARGYLE ET DE GREEN-
WICH. MDCCXLIII.
a PHILIPPVS STANHOPE. b COMES DE CHESTERFIELD. MDCCXLIII.
a IOHANNES

Lot 11 continued.

- a IOHANNES LOCKE. b A Sepulchral Monument. M. 1704.
 a IOHANNES TILLOTSON. b ARCHIEPISCOPVS CANTVARIENSIS
 NATVS SOWERBIAE 5 OCT. 1630. MORTVVS LAMBETHAE 22
 NOVEMBRIS 1694.
 a GVLIELMVS WAKE ARCH. CANT. b A long dedicatory In-
 scription by *Dassier* MDCCXXV.
 a ISAACVS NEWTONVS. b A Representation of his Monument
 in *Westminster* Abbey.
 a SAMVEL CLARK. b QVO VERITAS VOCAT.
- Lot 12 } A Series of Medals of the Kings of *England* from *William* the Con-
 queror to his present Majesty. By *Dassier*. Number 36.
- Lot 13 } a IMPERATOR CAROLVS V. AVG. b DISCITE IVSTITIAM MONITI.
 The Fall of the Giants. *Large Silver*.
- Lot 14 } a CAROLVS V DEI GRATIA ROMAN: IMPERATOR SEMPER AVGVSTVS
 REX HIS. ANNO SAL. MDXXXVII, AETATIS SVAE XXXVII.
 b PLVS OVLTRE. With the Imperial Arms. *Large Silver*.
- Lot 15 } a CAROLVS VI IMP. b COELO CONCEPTA SERENO. The Pearl-
 Oyster open, and the Pearl in it. *Small Copper*.
 a MARIA THERESA AVGVSTA. b APOSTOLICI REGNI HONORI-
 FICIENTIA. VNCTIO REGIA, POSON XXV. IVN. MDCCXLI. *Silver*.
 a FRANCISCVS HIER. REX. LOTH. BAR. ET M. HETR. DVX ELECTVS
 IN REGEM ROMAN. CORONATVS FRANC. 4 OCT. 1745.
 b DEO ET IMPERIO. *Gold*. ——— ——— 02 20
- Lot 16 } a IOSEPHVS ARCH. AVST. REGI. HVNG. ET BOH. LOTH. ET MAG.
 HETR. PRINCEPS. b NATVS MDCCXLI. DIE XIII MARTIS.
 Hercules infans serpentes strangulans. Under the Head, D.
 BECKER F. *Gold*. ——— ——— 1 13 12
- Lot 17 } a CAROLVS IX. D. G. FRANCORVM REX INVIC. 1572. b VIRTVS
 IN REBELLES. The King on his Throne, a Sword in his
 Hand; Mens Heads and Bodies at his Feet. *This was struck*
 in Memory of the Massacre of the Hugonots begun at Paris. *Silver*.
 a CAROLVS IX. GALLIAR. REX CHRISTIANISS. b PIETATE ET
 IVSTITIA. Beneath the Arms of *France*, MVNIFICENTIA
 PRINCIPIS. *Silver*.
 a HENRICVS III. D. G. FRANCORVM ET POLON REX. b IMAGO
 TALIS ALEXANDRI TIGRIN SVPERANTIS. The King on
 Horseback. *Silver*.
- Lot 18 } a Un Escu d'Or du Cardinal de Bourbon. CAROLVS X. D. G. FRAN-
 COR. REX. 1592. b CHRISTVS REGNAT VINCIT ET IM-
 PERAT. *Fort rare*. ——— ——— 02 04
- Lot 19 } a HENRICVS IV REX CHRISTIANISS. ET MARIA AVG. b PRO-
 PAGO IMPERII. *Silver*.
 a SOCIORVM VINDEX. The Head of *Louis XIII.* b MENS ET
 MANVS. *Richlieu's* Head. *Gold*. ——— ——— 06 00
 D d 2 a LOVIS

- Lot 20 { a LOVIS XIV ROY DE FR. ET DE NAV. b NEC PLVRIBVS IMPAR.
Van Loon, tom. ii. p. 531. Gold. ——— I 18 03
- Lot 21 { a LVDOVICVS MAGNVS REX CHRISTIANISS. b PATRI EXER-
CITVVM ET DVCTORI SEMPER FELICI. Statua a Duce Feueil-
lade in area publica Lutetiae posita. Gold. I 13 17
- Lot 22 { a LVD. XIII. D. G. FR. ET. NAV. REX. b SIC NOVVS EXVL-
TAT. Silver.
a ELIZABETHA DVCISS. AVRELIANENSIS PHILIPPI MATER.
b FOECVNDITAS CONSERVATRIX GALLIAE. Copper.
a LVD. XV. D. G. FR. ET NAV. REX. MARIA STANISLAI REGIS FIL.
b SEDANDAE POPVLORVM ANXIETATI NVPTIAE REGIAE FON-
TIBELLAQVEO 1725. Du Vivier f. Silver.
a PHILIPPVS IV HISPANIARVM REX. b CVM SOLE ET ASTRIS.
Silver. Van Loon, tom. ii. p. 345.
a Idem. b LYSTRAT ET FOVET. Ibid. p. 133.
- Lot 23 { a IOANN. III. D. G. POLONIARVM. b NEC LVNA DVABVS. VI-
ENNA LIBERATA A^o MDCLXXXIII. D. XII SEP. Silver.
a Id. b DONEC AVFERATVR. A View of Towns taken in
Hungary.
a GVSTAVVS ADOLPHVS REX SVECORVM. b IV SVENSKEMARKE.
1619. A Silver Coin.
- Lot 24 { a CHRISTINA REGINA. b Pallas galeata thoraci insidens, d.
Victoriolam, laeva clypeo innixa. Gold. Brenner, p. 184.
Solerti manu praestantissimi Numismatum coelatoris E. Parise Galli.
I 18 16
a CHRISTINA REGINA. Caput galeatum et laurea ornatum. Sub
capite, TRAVANVS. b MAKEANX. 1665. Phoenix ex igne
ascendens. Copper.
- Lot 25 { a CAROL. XII. D. G. R. SVCC. OCCVB. D. 30 NOV. 1718. b IN-
DOCILIS PATI. IN PERPET. MEM. MAGNANIMI. Silver.
a PETRVS MAGN. IMP. VTRIVSQ. RVSS. b EX VTROQ. MAGNVS.
NAT. 30 MAII 1672. M. 28. I. 1725. Neptune and Minerva.
Copper, by Daffier.
a FREDERICVS BORVSSORVM, REX. b REX NATVRA. MDCCXL.
An Eagle flying. Copper, by Daffier.
- Lot 26 { a IOAN. FRID. ELECTOR SAXONIAE ETC. b SPES MEA IN DEO
EST. ANNO NOSTRI SALVATORIS MDXXXV. Large Silver.
a FERDINAND ROMANORVM ET HVNGARIAE REX 1548.
a MARGARETTA AB AVSTRIA D. PARM. b A DOMINO FACTVM
EST ISTVD 1567. Van Loon, tom. i. p. 97. Silver.
a IOHANNES 1530. 23 IVNI. NOMEN DOMINI TVRRIS FORTISSIMA.
b IOH. GEOR. 25 IVNII 1630. CONFESS. LVTER. AVG. EXHIBITABE
SECVLVM. Gold. ——— ——— I 13 16
- Lot 27 { A Gold Medal in a Frame of Gold finely enamelled, with a Chain.
a MAXIMIL. D. G. ARC. AVS. AE. LIII. A^o MDCXII. b MI-
LITEMVS. A Camp. ——— ——— I 01 III
a LEOPOLDVS

- Lot 28 { a LEOPOLDVS GVILIELMVS D. G. ARCHIDVX AVSTRIAE. b TI-MORE DEI. A Lion and Lamb feeding under a Cross. *Silver.*
Van Loon, tom. p. 290.
- a CAROLVS LVD. D. G. PAL. ELECT. B. D. b STAT TAMEN IOVI SACRA. An Oak in a Storm.
- a The Head (without Legend) of Charles Prince Palatine of Rhine, Son to Charles Ludov. the eldest Son of the King of Bohemia.
- b PIETATE ET IVSTITIA. c. under a Crown, with the Elephant of Denmark, having married the King of Denmark's Sister. *Oval Silver.*
- a FRED. HEN. D. G. PRINCEPS AVR. CO. NASS. b SOLI DEO HONOR ET GLORIA 1641. *Gold.* — 08 10
- Lot 29 { a A Dutch Silver Medal on the Armada in 1588. *Evelyn, p. 94.*
 a Another on the Siege of Ostend. ITANE FLANDRIAM LIBERAS IBER? XPTSEA. XAAKEION. *Van Loon, tom. ii. p. 15.*
- Lot 30 { a CONCORDI PACE LIGABO 1697. b PAX RYSVICENSIS. *Silver.*
 a VERITAS LIBERAVIT NOS. IVBILEMVS DOMINO. b POST TENEBRAS LVX, CELEBRATO ANNO GENEVAE REFORMATAE BIS CENTESIMO MDCCXXXV. *Copper, by Daffier.*
 a NON ALITER STABILIS. CONCORDIA GENEVA RESTITVTA 1736.
 b POST TENEBRAS LVX. REIPVBLICAE TVTAMINA. *Copper, by Daffier.*
 a RESPVBLICA BERNENSIS. b FELICITAS REIPVBLICAE. SENATVS ET SEDECIM VIRI REIPVBLICAE BERNENSIS. *Copper, by Daffier.*
- Lot 31 { a The Heads of six successive Princes of Orange. b Fame flying with a Scrole, on which, LANG LEVE DE PRINCEN VAN ORANGE. *Large Silver.*
 a PHILIP. D. G. PR. AVRAICAE. C. NAS. b SVSTINENDO PROGREDIOR. A Ship with Sails up, and Winds blowing on them. *Silver.*
 a GVLIEL. D. G. PR. AVRAICAE CO. NASSOVIAE 1577. b CHARLOTTE DE BOVRBON PR. D'AVRENCE 1577. *Van Loon, tom. i. p. 236.*
 a GVL. CAR. HENR. FRISO AVRAS ET NASS. PRINCEPS. b SPES PVBLICA. FOED. BELG. PROCL. GVB. 1747. *Silver, by Natter.*
 a M. ANNA ET CAROLVS SPONSI. b NEXV ANTIQVO. MDCCXLIV. VII IAN. *Small Silver.*
- Lot 32 { a CAROLVS I. D. G. DVX LOT. MAR. D. C. B. G. b VIRTVS GERMANORVM. An Eagle carrying Thunder. PANN. VINDICATA. *Copper.*
 a LEOPOLDI. D. G. DVX LOT. BAR. REX. IER. b PROVIDENTIA PRINCIPIS. VIAE MVNITAE MDCCXXVII.
 a b VITAE CONSVLIT ATQVE VIAE.
 a b PACI POPVLORVM VTRVMQVE LITAVIT.
 a PHILIPPVS DVX AVRELIANENSIS. b DEVOTVM ET FAELIX GALLIAE OBSEQUIVM MDCCXV.
 a b AERARIVM RESTITVTVM MDCCXXVII.
 a D.

- Lot 33 { a D. MARTINVS LVTHER. AÑO AET. LXIII. b IN SILENTIO ET SPE ERIT FORTITVDO. ESAIAE XXX. *Small Silver, antient.*
 a BENED. ARIAS MONTANVS AET. 43. b ΕΥΦΚΑ. *Silver.*
 a IOHANÑES CALVINVS. b PROMPTE ET SINCERE IN OPERE DOMINI. Manus cor tenens, cui Sol illucet. *Copper, by Daffier.*
 a MAGIST. HVLRICVS ZVINGL. AET. 41 AN. 1531. b HEN. BVLLINGERVS. *Copper, by Daffier.*
- Lot 34 { a IAN VAN LEYDEN KONICK DE WEDER DOPER TO MVNSTER. *Silver.*
- Lot 35 { a MICH. MOLINOS HISP. QUIETIST. ANTESIGNANVS. INQ. VINC. CONDEMNATVS ROM. III. SEP. 1687. b TAMEN ET ADHVC QUIETVS. In carcere inquisitionis sedens. *Large Silver.*
- Lot 36 { a ARMANVS IOAN. CARD. DE RICHELIEV. b MENS SIDERA VOLVIT 1631. Globus terrae; supra Astra. *Gold.* 3 14 00
- Lot 37 { a IOHANNES HEVELIVS DANTISCA. CONSVL. b IN SVMMIS CERNIT ACVTE. *in exergo.* NAT. A° 1611. DIE 28 IAN. MORT. IP SO NATALI DIE 1687. Aquila volans solem respiciens. *Silver, by Karlsteen.*
 a ILLVSTRISSIMI FRATRES IOH. ET COR. DE WIT. *Silver.* Van Loon, tom. iii. p. 84. n. 3.
- Lot 38 { a DIVVS PETRVS ARETINVS. b VERITAS ODIVM PARIT. *Large Copper.*
 a HIERONYMV S CARDANVS. b ONEIPON. *Large Copper.*
- Lot 39 { a D. FERDINANDVS TOLEDO DVX ALBAE. *Silver.* Van Loon, tom. i. p. 123.
 a CHARLES PHIL. DE CROY MARQVIS DE HAVRE. b SANS FINI CROY. Insignia 1601. *Silver.* Van Loon, tom. i. p. 540.
 a PR. HENR. A TYRANV. VIC. TYREN. b VIRTVS. HONOS. AEQVITAS. *Copper.*
- Lot 40 { a DECIVS CARDINALIS AZZOLINVS. b INVIDIAM VIRTVTE. Aquila serpentem contorquens. *Copper.*
 a HENR. CARD. NORIS VERON S. R. E. BIBLIOTH. b HISTORIA VINDICATA. CHRONOL. REST. *Copper.*
 a VLYSSES CARD. GOZZADINVS. b MINERVA SACRA. *Copper.*
 a LVDOV. CARD. PORTOCARRERO. b HAC DVCE CVNCTA PLACENT. Fama columnae superimposita. *Copper.*
 a ANDR. HERCVLES CARDINALIS DE FLEVRY AET 81. b HISS PACEM REDDIDIT ARMIS. MDCCXXXVI. *Copper, by Daffier.*
- Lot 41 { a CONRADVS GESNER. M. D. b ARCHIAT. PROF. PHYS. TIGVRIE Insignia. *Copper.*
 a MARCELLVS MALPIGHIVS BONON PHIL. ET MED. COLLEGI b TVTISIMO LVMINE EXHIBITO. Mulier inspiciens cum vitros con spicillo.
 a ANTONIVS MAGLIABECCHIVS FLORENTINVS. b SCIRE NOSTRV M REMINISCI. Ipse sub arboris tegmine librum legens. *a 100*

Lot 41. continued.

- a IO. HIER. SEARALBA DOC. COLLEG. ET BONON. ANAT. LECT.
 b INVILES AMPVTANS.
- a G. BAGLIVIVS MED. IN ROM. b VNAM FACIEMVS VTRAMQVE.
- a GVIDO POTERIVS REGVM FRANC. ET POLON. CONS. ET MED. 1665.
 b A NVMINE VIRTVS.
- a I. P. BIGNON ABB. S. QVINT. DECAN. S. GERM. COMES CONS.
 ACADEMM. REGG. SCIEN. ET INSCRIPT. b TRIVM OPVS.
 Religio, Scientia, et Regia potestas una fedentes ad obeliscum.
- a Id. b ET MINERVA COMES.
- a HVGO GROTIVS. b BELGII DECVS, VIR TITVLIS ET LAVDI-
 BVIS OMNIBVS MAIOR. NAT. BELG. 10 APRIL 1583. OB. 28
 AVG. 1645. *Small Copper, by Daffier.*
- a IOHANNES CLERICVS. b THEOLOGVS, PHILOSOPHVS, HISTO-
 RICVS, CRITICVS INSIGNIS DILIGENTIA ET CANDORE NVLLI
 SECVNDVS. NATVS GENEVAE. 19 MART. 1657.
- Lot 42 { a M. AD. RVYTER ADMIRAAL GEN. b Pugna navalis. *Van*
Loon, tom. ii. p. 527.
- { a CORN. EVERSTEN ADMIRAAL V ZEEL. b Ead. pugna navalis
 quae in priori. *Van Loon, tom. ii. p. 529.*

Large Brass Medallions cast.

- Lot 43 { a FRANCISCVS REDI ARETIVS. b AERE PERENNIVS.
 { a ANTONIVS MAGLIABECCHIVS. b OMNIBVS OMNIA.
 { a LAVRA BASSI BONONIENSIS DOCTORESSA. b SOLI CVI FAS
 VIDISSE MINERVAM.
 { a F. MARCHIO RICARDI. b EGENTIVM VOTIS.
 { a COMES LAVR. MAGALOTTI. b OMNIA LVSTRAT. *With the*
Card they are in.
- Lot 44 { a FRANCISCVS REDI ARETIVS. b SALVTI.
 { a ANTONIVS MARIA SALVINVS. b OPEROSA PARVVS.
 { a IO. BAP. CERRATANVS SEN. FLOR. b VIRTUTE ME INVOLVO.
 { a LAVRENTIVS BELLINI. b ANTE ME NEMINI.
 { a PETRVS CARD. OTTOBONVS. b COELESTIS ORIGO. *With*
the Card they are in.
- Lot 45 { a FREDE. IIII. DANIAE NORW. REX. b FAELICISSIMO AD-
 VENTVI FLORENTIAE 1708.
 { a COSMVS III D. G. MAG. DVX HETRVRIAE VI.
 { a PR. FRANCIS. MARIA HETRVRIAE. b MAIOR AD OCCASVM
 MDCCX.
 { a IO. GASTON AETRVRIAE PRINCEPS. b NVLLA NISI ARDVA
 VIRTVS.
 { a FRANCISCVS REDI ARETIVS. b CANEBAM. *With the Card.*

- Lot 46 { a ANDREAS FONTAINE EQVES AVRAT. ANGLVS 1715. b Pal- las. *In Lead, struck with a Die.*
 a CONYERS MIDDLETON S. T. P. b ACADEMIAE CANTABRI- GIENSIS PROTOBIELIOTHECARIVS.
 a DANIEL WRAY ANGLVS. AET. XXIV. b NIL ACTVM REPV- TANS CVM QVID SVPERESSET AGENDVM. *With the Card.*

Miscellaneous Medals of some of the Popes.

- Lot 47 { a IVLIVS TERTIVS PONT. MAX. AV. b ANGLIA RESVRGES. *in exergo. VT NVNC NOVISSIMA DIE. On the Reconciliation of England to the Church of Rome by Queen Mary, in 1556.*

- Lot 48 { a GREGORIUS XIII. PONT. MAX. AN. I. b VGNOTORVM STRAGES 1572. *Struck on the Massacre of the Hugonots, or Protestants, in France.*

- Lot 49 { a SIXTVS V. PONT. MAX. b NE DETERIVS VOBIS CONTINGAT.
 a ALEXAN. VII. PONT. MAX. AN. VII. b FVNDAMENTA EIVS IN MONTIBVS SANCTIS.
 a ALEXAND. VIII. OTHOBONVS VEN. PONT. MAX. b PETRVS CARD. OTMOBONVS &C. PATRVO MAGNO BENE MERENTI POSVIT.
 a CLEMENS XI. PONT. MAX. AN. I. b FIAT PAX SVPR AISRAEL.
 a Idem. b AVXILIVM MEVM A DOMINO NOVA BASILICA S. S. XII APOST. MDCCII. *Ichnographia Basilicae.*
 a AN. II. b LV CET IN VULTV EIVS.
 a AN. III. b HAVRIETIS IN GAVDIO.
 a A. VI. b DIGNIS VICTORIAM. *Silver.*
 a ANN. VII. b DONA NOBIS PACEM. MDCCVII. *Silver.*
 a INNOCENTIVS XIII. PONT. MAX. b RENOVABIS FACIEM TERRAE 1721.
 a BENEDICTVS XIII. PONT. MAX. b CAROLO MAGNO ROMANAE ECCLESIAE VINDICI. 1725.
 a BENEDICTVS XIII. P. M. AN. IVBIL. b DOMVS DEI ET PORTA COELI. 1725.
 a SEDE VACANTE MDCCXX. b OSTENDE QVEM ELEGERIS.
 a CLEMENS XII. PONT. M. b RECTIS CORDE LAETITIA. 1730.
 a A° I. b PORTAE INFERI NON PRAEVALE- BVNT. 1731.
 a b IN HONORIS INFANTIS IESV DIE QVA FVNDAMENTA IACTA SVNT TEMPLI. 1731.
 a b NON QVAERIT QVAE SVA SVNT.
 a A° II. b ADIVTOR IN OPPORTVNIT. 1732. *Anconae portus.*
 a A° III. b OB. MEMOR. CHRISTIAN. SECVRIT. REST. 1733. *Arcus Constantini.*

a CLEMENS

- Lot 50 { a CLEMENS XII. PONT. M. b ADORATE DOMINVM IN ATRIO
SANCTO EIVS. Lateran. Basil. porticus. 1733. *Silver.* 5 11 00
- Lot 51 { a Id. b SACELLO IN LATERANEN. BASIL. S. ANDREAE COR-
SINIO AEDIFICATO. A. S. 1733. *Silver.* 5 13 00
- Lot 52 { a b PVBLICAE INCOLVMITATI PRAESIDIO.
DORICAE VRBIS LOEMOCOMIVM 1734. *Silver.* 5 12 00
- Lot 53 { a A° IV. b TV DOMINVS ET MAGISTER. EXEMPL.
DEDI VOBIS.
a b MVLTPLICASTI MAGNIFI ENIAM.
VETERIBVS SIGNIS IN CAPITOLIO ERECTIS 1734.
a A° VI. b FONTE AQVAE VIRGINIS ORNATO.
1736.
a A° IX. b PIA DOMO SERVATA.
a BENEDICTVS XIV. PONT. MAX. b IVDICABIT IN AEQVITATE.
MDCXXI.
BRAMANTES ASDRYVALDINVS. *Thin Silver Plate.* = 3 18 00

Cabinets for Coins and Medals.

- Lot 54 { A small Cabinet covered with *Russia* Leather, with fourteen Cards
covered with the same, in each of which are thirty Cells, of
the Size fit to receive *Roman* Denarii. $10\frac{1}{2}$ Inches broad by $9\frac{1}{2}$
deep.
- Lot 55 { A small Cabinet finereed with Tortoise-shell, with Brass Guards
and Handles, in which are nine Drawers, with Cards in
them covered with *Morocca* Leather, finely gilt and tooled,
each containing thirty-two Cells, underlined with black Vel-
vet; except the last which has but twenty-eight. Made for
the *Roman* Gold Medals. 15 Inches by 10.
- Lot 56 { Another Cabinet of Rose Wood, the same Size, Guards and
Handles, with nine Drawers, but no Cards in them.
- Lot 57 { A Mahogany Cabinet, on a Stand of the same, with twenty-four
Drawers with Cells, underlined with black Velvet, the Size
of *Roman* Denarii, the whole containing 1849 Cells. A deeper
Drawer at Bottom for loose Coins. About 14 Inches by 14.
- Lot 58 { A Mahogany Cabinet, on a Stand of the same, with Brass Handles;
in which are forty-two Cards, each containing forty Cells,
for large and middle *Roman* Brass, covered with *Morocca*
Leather, finely gilt and ornamented; at Top and Bottom is
a deep Drawer for loose Coins. $18\frac{1}{2}$ Inches by $12\frac{1}{2}$.

- Lot 59 { A Mahogany Cabinet, on a Stand of the same, with a double Row of Cards of *Morocca* Leather, finely tooled with Gold, on one Side thirty-five Cards, each containing twenty-five Cells, on the other twenty-one Cards, each containing thirty-six Cells, with Places to admit thirty-two more. At the Bottom are three Drawers on each Side, with large Cells underlined with black Velvet, to hold Medaglions. 24 Inches by 12 $\frac{1}{2}$.
- Lot 60 { A Mahogany Cabinet and Stand: A deep Drawer at Top, then forty-eight Drawers in two Rows, with Cells underlined with black Velvet, of different Sizes, for *English* and other modern Coins and Medals, containing in the whole 1176 Cells. A deeper Drawer without Cells on each Side below. 26 Inches by 14.
- Lot 61 { An Iron Cabinet (said to have been *Queen Elizabeth's*) on a Mahogany Stand, with eighteen Drawers, of Rose Wood, the first and lowermost, deeper than the other; no Cards in them, but made for that Purpose. 19 Inches by 12 $\frac{1}{2}$.

MVSEI MEADIANI

P A R S A L T E R A :

Q V A E

Veteris aevi MONVMENTA ac GEMMAS,

Cum aliis quibusdam

Artis recentioris et Naturae OPERIBVS,

COMPLECTITVR.

Prostabunt venalia sub hasta,

Apud A. LANGFORD, in area dicta *Covent-Garden*, Londini,
Die Martis, XI. Martii, M.DCC.LV.

LECTORI BENEVOLO

S:

HOC tibi notum facere visum est, quod pauca tantum ex hoc Museo reservata sub hasta venalia non prostabunt: inter haec, praecipua sunt, vetustissima Graeca inscriptio Jovi Urso dicata: Pictura antiqua, Augustum victo cuidam regi coronam reddentem exhibens: et Delineationes pulcherrimae omnium veterum tabularum, quae Romae repertae erant, ad numerum centum et sexaginta, a Petro Sancto Bartoli factae, et ex aedibus Cardinalis Maximi emptae. Haec tanquam Ancilia in familia sua conservanda, et posteris suis tradenda, testamento commendavit clarissimus Possessor; caetera vero omnia undique spargenda esse voluit, Museorum futurorum semina, quae ab exempli ejus aemulatoribus, si quidem inveniantur, sedulo nutrita et ad maturum vigorem perducta, non magis, ut Ciceronianis verbis utar, ornamento dominis quam civitati esse possint. Vale, et erroribus qui ex praecipitandi necessitate profluxere, candide ignosce.

MVSEI MEADIANI

PARS ALTERA.

MONVMENTA AEGYPTIACA.

MVMIA mulieris, ut videtur, Aegyptiae, ex sepulchretis subterraneis juxta Cairum, in Angliam anno 1734 advecta. Facies deaurata est, corpus multis et variis hieroglyphicis distinctum; loculo ferali includitur crassissimo, ad formam cadaveris excavato, et ex fycamoro confecto; quod ligni genus, tam apud Aegyptios, quam Judaeos, frequens fuisse constat, et *fcus Aegyptia* appellatur a Plinio, lib. xiii. cap. 7. sect. 14. Qui loculum hunc conspiciunt, non possunt non mirari, post tria fere annorum millia, formam ejus incorruptam atque omni paene carie expertem mansisse. De variis autem hieroglyphicis, quae aperto loculo oculis sese subjiciunt, consulatur liber de hac ipsa mumia Anglice scriptus ab *A. Gordon, Lond. 1737, fol. Alt. quinque pedes cum tribus unciiis.*

IVPITER SERAPIS ex argento, protome minuta, et eleganter fabricata. Principes fuisse Deos Coelum et Terram, qui in Aegypto vocabantur *Serapis* et *Isis*, facit Varro, lib. iv. L. L. Exhibetur autem Serapis in hoc signo, ut etiam in omnibus, denso capillitio, barba hirsuta, cum modio, five calatho, in caput ad flores, vel fruges, capiendos aptato. *Alt. unciam cum semisse.*

IISIS in genua procumbens, inter quae tenet **ORVM**. Apud Apuleium Met. lib. xi. *Cybele, Minerva, Venus, Diana, Proserpina, Ceres, Juno, Bellona, Hecate, et Rhamnusia*, eadem esse dicuntur cum illa, quam Aegyptii vocant *Reginam Isidem*. Orum Diodorus filium esse Isidis affirmat, cujus effigiem sub forma pueri stantis, vel lactantis, tanta in veneratione habebant Aegyptii, ut nulla domus, nullum templum ea vacuum reperiretur.

periretur. Illum, veluti intercessorem apud Osiridem et Isidem frequentius votis interpellabant. *Ex basalte. Alt. pedem cum scilico.*

ISIS sedens, ex aere, in fronte lotus. *Alt. septem uncias.*

ISIDIS caput, ex crystallo, capitis vero operimentum ex porphyrite constat, cum loto in fronte. *Alt. sex uncias.*

CANOPVS; hydriae vel urnae forma, cum operculo caput juvenile referente. In fronte triplex hieroglyphicorum ordo est conspicuus. Satis nota est fabella de Ignis, Chaldaeorum Dei, cum aqua Nilotica hydria contenta, certamine. Kircherus vult ante Canopi fabellam praeter Nilum nullum aliud habuisse Aegyptios numen, et ab omni alia *πολυθείας* superstitione abstinuisse. *Ex basalte. Alt. sesquipedem.*

Alter, priori similis, ex Pario marmore confectus. Hieroglyphica inscripta pene evanuerunt. *Alt. sesquipedem.*

ANVBIS, urnae forma, cum operculo caninum vultum referente. Hunc ita describit Apuleius in *Met.* *Hic horrendus ille Superum commeator et Inferum, nunc atra, nunc aurea facie sublimis, attollens canis cervices arduas Anubis.* Significari per eum videtur Genius Nili, sive illius incrementum sub ortu Caniculae, ex quo tanta foecunditas solebat Aegypto provenire. *Ex marmore albo. Alt. sesquipedem.*

HARPOCRATES, cujus caput pileo singularis formae obtegitur; basi humili insidet hieroglyphicis ornatae, digitum dextrae indicem admovens ori. Hunc Osiridis et Isidis filium, silentii praesidem facit Plutarchus. Itaque ab Ovidio describitur, *Met. ix. 279.*

Quique premit vocem, digitoque silentia suadet.

Hanc ipsam icunculam aeri incisam apud Montfaucon, tom. ii. tab. 123. fig. 1. videre licet. *Ex aere. Alt. sex uncias.*

Alter, cujus pilei pars, quae occiput tegebat, amissa est. In fronte lotus est, de collo monile cum bulla suspenditur, brachia armillis ornantur, dextrae digito indice os comprimit, sinistra demissa tenet aliquid crucis instar, crines in dextrum humerum dependentes et intertextae cornu speciem exhibere videntur. *Ex marmore albo. Alt. sex uncias cum semisse.*

*Alius minutissimus et elegantissimus; alis instructus est cum pharetra de tergo, et bulla de pectore ex balteo dependentibus; dextram ori admovet, sinistra, quae cornucopiam videtur tenere, clavae nodosae serpente involutae innititur; ad pedes hinc canis, inde noctua, cum testudine intermedia collocantur. Perseae arboris fructus inter folia fitus verticem ornat. Huic sane simillimum, si non ipsissimum, signum describit Cuperus in libro, cui titulus *Harpocrates, sive explicatio imagunculae argenteae perantiquae, in figuram Harpocratis formatae*, 4^o, Trajecti, 1687. *Ex argento. Alt. unciam cum semisse.**

DIANA EPHESIA, cujus caput, manus, et pedes ex marmore nigro, caetera ex alabastrite. Turrim duplicis contignationis capite sustinet, cui hinc inde adjuncti sunt gryphes alati; ex humeris encarpus ad imum usque pectus descendit, cujus medio exhibetur cancer: manus extenduntur, et brachijs insident leones. Infra sinum inter duos rosarum ordines tres mammaram prominent, subter quas figurae humanae alatae cum apibus, cervi capite, et ave apparent; ad imum vero duo taurina capita inter duas apes conspiciuntur. Haec omnia symbola in se explicanda suscepit Claudius Mene-tricius in libro, cui titulus *Symbolica Dianae Ephesiae statua exposita*, Romae, 1688, fol. Hoc Dianae simulacrum inter Aegyptia ponimus, quoniam ex Aegyptiorum disciplina Ephesii novum hoc naturae Numen sub Dianae nomine accepisse videntur: Bubastem enim ab Aegyptiis cultam esse ex Ovidio discimus, Met. ix. 960.

Sanctaque Bubastis, variisque coloribus Apis.

At Bubastis, ut docet Herodotus, κατ' Ἑλλάδα γλώσσαν ἵε-
 Ἀρτεμις, quae Diana Latinis. In NŌVO TESTAMENTO su-
 perstitiosos ejus cultores uno ore conclamasse legimus, *Magna est
 Diana Ephesia, quam tota Asia et orbis colit.* Acta Apost. xix. 27.
 Illius autem effigiem huic nostrae similem fuisse a sancto
 Hieronymo docemur. *Erat Ephesi templum Dianae, et ejusdem
 in ipso multarum mammaram effigies, quia cultores ejus decepti puta-
 bant eam omnium viventium nutricem.* In Epist. ad Ephes. *Alt.
 pedem cum uncia.*

SPHINX in ventrem decumbens, capite velato, mamillis fororiantibus, sine alis. *Ex aere. Pedem et sextant. long.*

Alteras

Altera, eodem corporis situ, capitali elegantissimo ornata, sine alis. Harum maximum numerum in Aegypto fuisse, quarum aliquot ingentis erant molis, testatur Plinius. Hujusmodi figuris, partim virginem, partim leonem referentibus, Nili incrementum mensibus Julio et Augusto, cum Sol duo haec signa peragraret, denotari videtur. *Ejusdem, ac prior, materiae et longitudinis.*

IBIS, seu ales aduncis unguibus, facie virginea et pulcherrima; fronti assurgit lotus, e tergo exilit serpentis genus, fortasse aspis, prout describitur ab Apuleio: *Cymbii ansulae insurgebat aspis, caput extollens arduum, cervicibus late tumescentibus.* Met. xi. *Ex aere. Alt. sex uncias.*

MANVS aenea, quae tres digitos, pollicem nempe, indicem, et medium elevatos; reliquos duos, annularem et minimum, contractos ostendit. Varia hieroglyphica, tam per interiorem, quam exteriorem partem, sparsa apparent: hac, tibiae, cymbala, fistrum, phallus, culter, cithara, gladius; illa, flagrum manubrio instructum, testudo, virga: carpum circumambit anguis, pollicis fastigio imponitur nux pinea; duo digiti elevati sustinent fulmen, quod aquila fortasse unguibus tenebat, quorum vestigia nunc tantum manent. Haec omnia symbola fuse explicavit Pignorius, in libro suo *De Mensa Isaca*, 4^{to} Amst. 1669. quo manum hanc Magnae Deum Matri Ifidi dicatam fuisse, et in ejus pompa circumferri solitam, ex Apuleii Met. xii. docet. *Alt. sex uncias.*

ICVNCVLA aenea, mumiae speciem referens, cujus manus decussatae harpagonem et flagellum tenent; per corpus hinc inde a pectore ad pedes multa hieroglyphica apparent. *Alt. sex uncias.*

Aliae duae, e terra figulina vitro obductae, colore subviridi, cum multis hieroglyphicis. *Sex paene uncias alt.*

Simulacra hujusmodi mumiarum ventriculis condita reperiuntur, et Dii Aurrunci vocantur; quippe qui harpagonibus et flagellis armati, omnia mala averruncare crederentur.

SCARABAEI

SCARABAEI duo, quorum alter expansas habet alas, et hieroglyphicis est distinctus. Haec animalia Ἀιγύπτιοι εἰσέθεσαν ὡς εἰκόνα ἡλίου ἑμφυχον, *Aegyptii quasi animatam solis imaginem venerati sunt.* Porphyrius in Eusebii Praep. Evang. iii. 3. Perforamina habent ad fila accipienda, nam, secundum Pignorium, *Aegyptiorum bellatores e gemma lapideve scarabaeos elaborabant, in eum videlicet usum, ut filo trajectos gestarent.* Men. Iliac. *Ex caeruleo quodam lapide. Long. unciam cum semisse.*

VASA ETRUSCA.

VAS ansatum, congiorum duorum capax, in Patera collocatum. *Vasis alt. ped. cum sextante, diamet. ped. cum uncia: Paterae vero diamet. pedem cum quincunce.*

Alterum, congi cum sextario capax, ansatum quoque. Alt. ped. cum sextante, diamet. deunc. cum sicilico.

Aliud, similiter ansatum, et duorum sextariorum cum semisse capax. Alt. dodrantem, diamet. septunc.

Tria haec vasa elegantia, figuris decorata, ex argilla fusca et levioe sunt confecta; quibus in perficiendis, pingendis, et excoquendis praecellere antiqui Tusci. Plinius hanc artem plasticam ab Italis, et maxime ab Etruscis, ad eximiae perfectionis decus evectam, paulo post Romam conditam, ostendit. Addamus quoque M. Varronis testimonium, qui scitilia omnia opera apud Romanos, ad ornatum sacrarum aedium dicata, Tuscanica fuisse affirmat. In hisce nostris vasibus, ut in plerisque ejusmodi, conspiciuntur figurae virorum et mulierum subrubro colore depictae, quarum aliae toris reclinantes et epulantes aliae colloquentes apparent. De illarum vero recondita significatione consulatur doctissimi Gorii *Museum Etruscum.*

MONUMENTA GRAECA ET ROMANA
CVM ECTYPIS QVIBVSDAM.

STATUAE.

HYGEIA, five Dea Salus, capite vitta redimito; stola undique induitur praeter dextram, quae tenet serpentem, ad quem pascendum pateram sinistra habet; quod symbolum ita explicat Macrobius: *Simulacris eorum* (nempe Aesculapii et Salutis) *junguntur figurae draconum, quia praestant, ut humana corpora, velut infirmitatis pelle deposita, ad pristinum revivescant vigorem, ut revivescunt dracones per annos singulos, pelle senectutis exuta*, Sat. i. 20. *Ex marmore albo: tres pedes alt.* Super stylobatam ex ligno Americano, *Mabogony* dicto, confectum, cujus medio prominet caput Aesculapii anaglyphum. *Alt. tres pedes cum semisse.*

FLORA stans, tunicata et velata; dextra corollam tenet, sinistra pateram. *Ex marmore albo: alt. duos pedes cum semisse.* Stylobatae ex *Mabogony* imposta. *Alt. tres pedes.*

LIVIA Imperatrix, uxor Augusti, stolata, velata, et diademate cincta, sedens; caput, manus, et pedes ex aere habet, vestes ex alabastrite. Cererem autem refert; altera enim manu cornucopiae, altera aristas tenet. Describit Medobarbus nummum Neronis, cujus pars averfa sic se habet: *AVGVSTVS AVGVSTA. Duae figurae stantes, quarum altera radiata, dextra pateram, sinistra hastam puram; altera dextra pateram, sinistra duo cornucopiae habet.* Quem nummum sic explicat: *Placuit Neroni, Juliorum familiae ultimo, Augustum, Liviamque aviam suam, honoribus prosequi; cum illis, tanquam Diis, statuas erexerit, earumque exempla hoc nummo impresserit.* Quidni etiam et hanc nostram pulcherrimam statuam Liviae, sub imagine Cereris, a Nerone quoque consecratam fuisse, conjectari fas sit? *Alta pedes duos cum sicilico. Basis ex basalte confecta duas uncias cum sicilico continet.*

STATVA virilis dimidiata, Hermae forma, ex marmore albo; sinistra caduceum tenere videtur, cippo tetragono ex marmore

marmore nigro imponitur. Simulacrum Mercurii Hermeum nudo capite in gymnasiis poni solebat, ante quod pugnabant ephebi; eodemque modo athletarum imagines occurrunt brevissimo capillo, et nudo capite quod pileo non indigeant, ut docet Lucianus in libro *De gymnasiis*, qualis haec nostra exhibetur. *Alt. pedem cum semisse.*

Quae sequuntur sunt operis recentioris.

HERCVLES infans decumbens et serpentem strangulans. *Algardi opus. Ex aere. Alt. duos pedes minus uncia.*

Alter ad exemplar insignis illius, qui in palatio Farnesiano conspicitur, accurate fabricatus. Ex aere. Alt. duos pedes cum semisse.

VENVS dormiens, nuda et facie semisupina in strato jacens. Sculpta est a *Bernini* ad exemplar illius signi, quod Romae in villa Borghesiana conspicitur, et Hermaphroditus vulgo appellatur. *Ex marmore albo. Longa sesquipedem.*

DEA ANGERONA, apud Italos *La Zingara*; fascia obligatur mentum, digito sinistrae sublatae os compescere videtur; silentii praeses apud Romanos, ut apud Aegyptios Harpocrates. Ad exemplar antiquae et celeberrimae illius, quae Romae conspicienda est, a *Scheemakers* sculpta. *Alt. tres pedes cum semisse.* Stylobatem habet ex *Mabozony*, in quo anaglyphi sunt Serapidis et Isidis capita. *Alt. tres pedes.*

BACCHVS, juxta quem Bacchulus tigris infidet, antiquum Romae signum referens. Ex argilla a *Francisco de Quesni*, vulgo dicto *Fiamingo*, formata. *Alt. pedem cum triente.*

PROTOMAE ET CAPITA.

HOMERI caput ex aere naturalem magnitudinem aequans. Monumentum hoc venerandae antiquitatis ex illorum fuit numero, quae magnus ille Arundeliae Comes superiore saeculo in patriam asportanda curaverat. Vittam redimitum

est, quemadmodum passim ponebantur aereae Homeri statuae. De qua re apposite Plinius. *Non solum ex auro argentoque, aut certe ex aere, in bibliothecis dicantur illi, quorum immortales animae in iis loquuntur; quin etiam quae non sunt finguntur, pariuntque desideria non traditi vultus; sicut in Homero evenit. Quippe majus, ut equidem arbitror, nullum est felicitatis specimen, quam semper omnes scire cupere qualis fuerit aliquis.* Nat. Hist. xxxv. 2. In Zeuxippo autem Constantinopolitano conspiciebatur statua caeteris longe praestantior, quae quidem, ob divinam artificis peritiam, et oris venustatem olim laudata est a Christodoro Poeta inter Epigrammata Graeca, *Lib. v. edit. Brod. p. 532.* Postquam conflagraverat Zeuxippus, statuam hanc tanquam deperditam lamentatus est Historicus quidam, cujus verba a Cedreno servata ita se habent. Εἰς ἡκεῖν μὲν τῶν ἐξαιρέτων καὶ ἰὼν ὑπερβαίνοντων τέτων, καὶ Ὅμηρος, ὁποῖος ἦν, συνάγων τὸν ἰὼν, τῷ χεῖρι συζεύξας ὑπὸ τὰ στήνα. Καὶ πῶγων αὐτῆ ἀπλωῶς καθεῖτο, θρίξ τε ἐπὶ τῆς κεφαλῆς ὁμοῖα, ἐν τοῖς, ἰκαίρωθεν τῆ βερίγματο; ἀραιυμένη, τίριχωμένῳ δὲ τῷ προσώπῳ γήρασι, καὶ ταῖς ὑπὲρ τῆ παυλὸς φρονίσι. Ἔρις μὲν ἦν μετρίως ἔχουσα πρὸς ἀπαντα. Ὀμμαῖα δὲ συνημμένα τοῖν βλεφάρων, εἶον καὶ ὁ περιὲ αὐτῆ λόγος ἔχει, τυφλὸν ἰμφάνοισα. *Inter praecipua illa et ingenium superantia opera stabat et Homerus, qualis fuerat cogitabundus, manibus confertis infra pectus, barba sine cultu demissa: capilli capitis aequales, rari ab utraque sincipitis parte; facies prae senio hirsuta ac curis de universo; nasus ad reliquas partes proportionem aequali; oculi palpebris affixi, ita ut caeci formam prae se ferrent, qualem eum fuisse fama fert.* - Cedreni Historiarum Compendium, p. 369. Statuae autem illius hoc esse caput ex incendii ruinis feliciter servatum, cum ex oris figura et lineamentis, tum ex manifestis liquefacti metalli indiciis, conjectari licet.

PLATONIS protome ex marmore albo Roma dudum advecta, vitta redimita est, qui honos non Regibus tantum, sed summis etiam Poetis (ut in Homeri capite videre est) et Philosophicis tribuebatur. Unde autem Platonis nomen sortitus est indicat Suidas. Προσηγορεύει δὲ Ἀριστοκλῆς· διὰ δὲ τὸ πλατὺ εἶναι τὸ στήνον Πλάτων ἰπανομάωδη, ἄλλοι δὲ ὡς πλατὺν ἐν λόγοις Πλάτωνος κληθῆναι, *Aristocles primo dictus est; sed ob latitudinem pectoris Plato postea*

postea cognominatus est; alii ob amplitudinem orationis Platonem dictum aiunt. Priorem causam reddit Seneca in Ep. 59. Platoni nomen latitudo pectoris fecerat. Et ob hanc conspicua est haec protome, tum etiam ob caput bene comatum et barbatum, quod habuisse Platonem colligi potest ex Aeliano, qui dissidium inter illum et Aristotelem hinc ortum fuisse tradit, quod non probabat ejus vitam Plato nec corporis habitum. Καὶ γὰρ ἰδοῦντι ἔχρηστο περιέργω ὁ Ἀριστοτέλης καὶ ὑποδέσει, καὶ κεραὶν δὲ ἐκείρετο, καὶ τάλινον ἀήθη Πλάτωνι, Nam Aristoteles et vestibus et calceamentis nimii, et supervacanei ornatus utebatur, tonsura etiam tondebatur et ipsa Platoni insolita. Var. Hist. iii. 19. Alt. duos pedes.

XENOCRATIS caput ex marmore albo, cujus rubigo subfuscior venerandam antiquitatem indicat. Ex aedibus Cardinalis Maximi Romae emptum est. Xenocrates Platonis fuit in philosophia auditor, et Aristotelis condiscipulus, vultu et ore ita severus, ut saepe ei dixisse feratur magister: Ξενοκράτης, θύε ταῖς Χάρισι, Xenocrates, Gratiis sacra facito. Quis autem hanc imaginem intuens magistrum recte monuisse non agnosceret? Basis sic inscribitur,

ΞΕΝΟΚΡΑΤΗΣ
ΧΑΛΚΗΔΟΝΙΟΣ

Alt. duos pedes et unciam, si cum basi metiaris.

THEOPHRASTI caput, ex marmore ejusdem coloris, et ex iisdem aedibus ac prior comparatum. Basis sic signata est,

ΘΕΟΦΡΑΣΤΟΣ

ΜΕΛΑΝΤΑ

ΕΡΕΣΙΟΣ

Hunc, cum Tyrtamus ipsi nomen esset, ob divinam sapientiam Aristoteles Theophrastum appellari voluit. Beneficus natura fuisse dicitur, et sermone omnibus affabilis et jucundus, summaque imprimis praeditus prudentia. Huic elogio bene respondent placidus vultus et lineamenta oris amabilia, quae in hac imagine videre est. Alt. pedes duos et sextantem cum basi.

MOSCHIONIS

MOSCHIONIS caput ex aere, venerandi senis imaginem exhibens, simillimam ei, quam apud Fulvium Urfinum hujus Poetae comici insculptam videmus. *Alt. pedem cum quadrante.*

SCIPIONIS Africani, ut videtur, protome. Ex marmore albo. *Alt. sesquipedem.*

CICERONIS caput ex basalte, illi in Mediceo thesauro Florentiae ita persimile, ut vix aliter quam colore (qui illi candidus, huic niger est) differre videantur. Quod cicer autem naso non incisus est, antiquitatis indicium censeri debet; Ciceronis enim imagines cicere insignitae, Plutarchi aetate recentiores esse, et a verbis ejus perperam intellectis ortum habuisse merito existimantur. *Alt. pedem cum quadrante.*

AVGVSTI caput, ex marmore albo. Formam ejus eximiam, et per omnes gradus aetatis venustissimam, qua fuisse Suetonius tradit, sculptor optime expressit. *Alt. pedem cum sextante.*

LIVIAE protome, ex marmore albo, quam a Tib. Claudio Nerone, marito ejus, postulavit Augustus, et praegnantem duxit. Diademate alto caput cingitur, crines a tergo in nodum revincti, hinc inde per humeros sparsi diffluunt. *Alt. sesquipedem cum sextante.*

MARCELLI, ut videtur, protome: Marcelli viri consularis et Octaviae sororis Augusti, filii; quem ita a Virgilio descriptum habemus, Aen. vi. 862.

Egregium forma juvenem et fulgentibus armis,

Sed frons laeta parum, et dejecto lumine vultu.

Cui descriptioni non inepte respondet haec nostra imago. Ex marmore albo. *Alt. pedem et quincuncem.*

GALBAE protome ex aere, senili vultu, qui in nummis hujus Imperatoris exhibetur perquam similis. *Alt. pedem cum sextante.*

TRAIANI

TRAIANI protome ex marmore albo. *Alt. pedem cum quincunce.*

MARCIANAE protome, sororis Trajani, et spectatissimae matronae, quam senatus Augustam appellavit, et in Dearum numerum post mortem retulit. *Ex marmore albo. Alt. sesquipedem.*

ANTINOI formosissimi juvenis, formosissima protome; Hadriani Imperatoris Amasii, qui illum mortuum muliebriter flevit, ejusque statuas et imagines in omnibus imperii partibus posuit. Haec ex marmore albo, naturalem magnitudinem longe superans, ob artificium operis vix ulli secundum merito censerī debet. *Alt. duos pedes cum sextante.*

ANTONINI PII protome, naturalem magnitudinem superans, ex marmore albo constat; operis egregii, optime magnum hunc virum referentis. Fuit enim ille, teste Julio Capitolino, *forma conspicuus, moribus clemens, nobilis vultu, et placidus ingenio.* Chlamys ejus, humero dextro annexa fibula, ex alabastrite orientali formata est. *Alt. duos pedes cum semisse.* Eleganti stylobatae imposita ex *Mabogany* confecta, in qua anaglyphum extat Faullinae uxoris ejus. *Alt. tres pedes cum sextante.*

LVCII VERI protome ex marmore albo, magnitudinem quoque naturalem excedens. Chlamys, quae super dextrum humerum nodo constringitur, ex eadem materia pulcherrime fabricata est. *Ejusdem fere altitudinis ac prioris Antonini Pii, cum stylobata ejusmodi, qui anaglyphum Lucillae uxoris ejus habet exsculptum.*

FAVSTINAE junioris protome, Marci Aurelii uxoris, non magis ob excellentiam formae quam pravitatem morum notabilis. *Ex aere. Alt. sesquipedem.*

GETAE protome ex marmore albo. Pulcherrimi pueri effigiem exhibet paludamentum habentis, hinc nodo, inde fibula constrictum, et thoracem Medusae capite ornatum. Hoc ornamentum

menti genus in plurimis imperatorum et militum thoracibus conspicuum est, quod ut amuletum et magna vi ad abigenda pericula praeditum gestabant. *Alt. sesquipedem.*

HELENAE caput, ut videtur, Constantii uxoris et Constantini magni matris. *Ex marmore albo. Alt. sesquipedem.*

MELEAGRI protome ex marmore albo, pulcherrimum juvenem referens, et Antinoo haud multo dissimilem; hic vero ob vultum demissorem, et tristitiae speciem in ore conspicuam, ab illo facile distingui potest. *Alt. pedem cum besse.*

BACCHANTIS caput, ut ex hederacea corona et ebrio faciei languore colligere licet. Bacchum apud Indos bellantem, secutas esse foeminas non, tam virtute nobiles quam furore, autor est D. Augustinus. Caput hoc ex marmore albo constat, naturalem magnitudinem superans. *Alt. pedem cum semisse.*

Alterius caput, priori omnino simile, nisi quod hederacea corona deest. Alt. pedem cum besse.

CAPVT bifrons, cujus facies altera Herculem, altera Omphalem refert. Huic capilli vitta redimiti sunt; illi caput leonina pelle obtectum est, barbam quoque habet promissam. *Ex porphyrite. Alt. decem uncias.*

MEDVSAE caput ex marmore albo, alis instructum, crinibus serpentibus involutis. Pulcherrimae alioquin virginis faciem refert, quam semihianti ore, contractis superciliis, et clausis oculis, dolore quasi confectam mire expressit artifex. *Alt. pedem minus uncia.*

CERERIS protome ex aere, naturalem magnitudinem superans, capite spicis ornato. *Alt. duos pedes cum sextante.*

MVLIERIS protome ex aere, priori paululum grandior.

ALEXANDRI MAGNI caput, ad insignis illius Colossei exemplum, quod Florentiae servatur, eleganter formatum. Ex marmore albo, opus Scheemakers. *Alt. duos pedes.*

ANAGLYPHA.

ANAGLYPHA.

IVLII CAESARIS caput, modice extans ex marmore albo. Sculptum est clypei forma, qualem in curia Romae, post cujusque Imperatoris mortem, suspendere moris erat, ut ex Tacito discimus, qui caput Germanici illic positum auro et magnitudine insigne, *clypeum* propter formam appellat. *Annal.* ii. 83. Calvitium autem, quo maxime notabilis erat hic Imperator, scite expressit artifex, quod ille ut contegeret, *ejus deformitatem iniquissime ferens, deficientem capillum revocare a vertice assueverat, et ex omnibus decretis sibi a Senatu populoque honoribus, non aliud aut recepit aut usurpavit libentius, quam jus laureae perpetuo gestandae*, Sueton. in ejus vita 46. Est omnino operis elegantissimi; sculptorque ipsum magni viri ingenium nobis repraesentasse videtur, nam ut lenitatem et magnitudinem animi, qua utraque dote ille maxime excelluit, ex ipso vultu colligere; sic et vegetum oculum, in ipso marmore pene scintillantem, cernere licet. *Diametros una clypei sesquipedem, altera pedem continet.*

PLOTINAE protome, ex marmore albo ad dimidium extans, qua nil venustius, nil similius vivo effingi potest, ut ex nummis colligi licet, et ut merebatur sane lectissima foemina, Trajani optimi imperatoris uxor. *Alt. pedem cum triente.*

MATIDIAE caput, ex marmore albo, naturalem magnitudinem excedens, plusquam dimidio e tabula nigri marmoris, cui affixa est, exurgit. Foemina haec Marcianae Trajani fororis filia, et Sabinae Hadriani uxoris mater, cum in omnibus nummis, tum in hoc nostro signo, ob insolitum capitis ornatum, variosque capillorum implexus est conspicua. Quod luxuriae genus a variis Poetis perstringitur,

Tot premit ordinibus, tot adhuc compagibus altum

Aedificat caput; Andromachen a fronte videbis,

Post minor est. Juven. vi. 502.

Similiter Manilius, v. 146.

Illis cura sui cultus, frontisque decorae

Semper erit, tortos in fluetum ponere crines,

Aut vinculis revocare comas, et vertice denso

Fingere, et appositis caput emutare capillis.

Alt. pedem cum besse.

G g

SABINAE

SABINAE caput, ad dimidium extans, atque alto diademate cinctum. Haec Hadriani imperatoris conjux, tum ob ingenii asperitatem, tum ob morum licentiam, apud historicos pessime audit. *Ex marmore albo. Alt. pedem cum sextante.*

DEMOSTHENES, modice extans in tabula ex marmore albo, quae aliquot abhinc annis Romae inter villae Hadriani rudera reperta est. Exhibetur autem hic, non orator ille grandis et fulminans, dum in libera civitate florebat, sed patria oppressa elinguis, proscriptus, et in exilio moribundus. Victis enim ab Antipatro Graecis, et oratoribus sibi fuga consulentibus, Demosthenes ad Neptuni asylum in Calauria insula se recepit; quo cum Archias, jussu Antipatri, ut vivum ad eum adduceret, pervenisset, neque ut secum abiret, incolumitate promissa, persuadere posset, illum, ut refert Strabo, *lib. viii. p. 374*, vi abripere ausus est. Demosthenes autem patriae saluti superstes esse nolens, libello accepto quasi ad domesticos scripturus, intra templum recessit, ubi hausto veneno, caput veste obvolutum inclinavit, et cum viscera jam venenum penetrasse sentiret, resecta facie ne templum cadavere suo pollueret, tremulum ac labentem sustineri se jussit; inter eundem vero aram praeteriens collapsus est, atque, ut scribit Plutarchus, cum gemitu expiravit. Intra fani autem septum, sepulchrum ejus sua aetate permanere testatur Pausanias, *lib. ii. Corinth. 33*. Artifex igitur, ut videtur, quo tanti viri casum exprimeret, languidum, et veneno oppressum, ut in templo sedebat, libello sinistra manu retento, vesteque, quae caput obtexerat, in brachium coniecta, hac imagine effingere voluit. ΕΠΙΒΩΜΙΟΝ autem inscripsit, quod instar victimae super aram sedebat. *Alt. pedem minus uncia, lat. bessem.*

PELEI et THETIDIS, ut videtur, nuptiale convivium in tabella aenea, e qua decem figurae magnopere prominent, deorum nempe dearumque cum symbolis suis. Hi omnes solennibus his epulis adsunt, quibus Jupiter Thetidem Peleo concessit, prout narrat Ovidius, *Met. xi*. Tabula haec elegantis sane artificii, olim in museo *Abbatis Bignon* servata, inter gemmas aere incisas *Elisabethae Cheron* conspiciatur. *Longa pedem cum quadrante, lata autem dodrantem.*

CVPIDO

CVPIDO in cymba navigans sine malo vel remis; vestimento autem pro velo utitur, quod manibus tenens, et supra caput tendens, prospero sinuatur flamine. Ex tabula ovata marmoris albi modice prominens, *cujus una diametros pedem, altera decem uncias continet.*

RETIARIVS tridente ac reti suo instructus. Tabella haec anno 1738 Devae effossa, ex scandula lapidis genere, quod in Mona insula nascitur, sculpta est opere anaglyphico rudiore, nec multum prominente. Ab operariis autem inter effodiendum effracta fuisse videtur; nam aderat etiam secutor clypeo ac gladio armatus, quorum vestigia adhuc remanent, caetera vero inter rudera sunt amissa. Quod dextro gestat humero a vetere scholiaste in Juvenalem, viii. 208. *Galerus* dicitur, quem ita describit. *Galerus est humero impositum gladiatoris hujusmodi aliquid, quo citius sparsum funem vel jaectatum reticulum colligat.* Brachium fasciis obvolutum est, ne vulneribus pateat; item cingulo circumdatus est, unde pendet velamen, caetera nudus. *Alta septem uncias, lata vero decem.*

TABVLA ex argilla, exhibens Victoriā alatā taurum jamjam mactaturam, juxta tripodem, cui imponitur calathus, ut videtur. Eodem quoque modo repraesentatur Mithras Deus Perficus, et ad illum spectare volunt quidam rei antiquariae periti. At non necesse est forsan ut ad reconditiorem aliquem sensum expromendum nos accingamus, cum ex nummo argenteo Augusti facile explicari possit, in quo ARMENIA CAPTA inscribitur, et Victoria taurum mactatura apparet, quod in honorem Augusti praecipue factum fuisse ex hac inscriptione Fratrum Arvalium apud Gruteram, p. 117. patet. MINERVAE VACCAM DIVO AVGVSTO BOVEM MAREM. Gemma simili modo insculpta occurrit apud Leonardum Augustinum, qui sic scribit: *Vidimus aliquot tales Victorias fectas, in tegulis coelorum laterum extractis ex Romae rudibus; in quibus amplius etiam exprimitur, nempe ara sacrificii; et sunt illae artificiosissime elaboratae.* Gem. Antiquae. Pars secunda, Num. 7.

ALTERA ex argilla, quatuor figuras exhibens; quarum una foemina super tripodem sedet lugubris, caeterae adstantes plorare fortem ejus videntur. Affirmare non ausim hanc esse Lucretiam moestitia obrutam, post stuprum ipsi a Sexto Tarquinio illatum; attamen attente hanc tabellam intuenti, in mentem venit pulcherrima descriptio hujus facti apud Ovidium, praecipue vero carmina quae sequuntur.

*Jamque erat orta dies, passis sedet illa capillis,
 Ut sedet ad nati mater itura rogam.
 Grandævumque patrem, fido cum conjuge castris,
 Evocat, et posita venit uterque mora.
 Utque vident habitum, quae luctus causa requirunt,
 Cui pareat exequias, quove sit iceta malo.
 Illa diu reticet, pudibundaque celat amicum
 Ora, fluunt lacrymae more perennis aquae.
 Hinc pater, hinc conjux, lacrymas solantur, et orant
 Indicet, et caeco sientque paventque metu.
 Ter conata loqui, ter destitit, ausaque quarto
 Non oculos adeo susulit illa suos. Fast. ii. 813.*

ALIA tres figuras viriles repraesentans, quid vero agitur, aliis subolendum relinquo. Servus, ut videtur, dominum suum discalceaturus ab illo prehenditur, qui retrospecti-ens villicum alloquitur. Juxta tripodem, cui insidet dominus, recumbit canis. Tres hae tabulae ejusdem fere magnitudinis ac formae sunt. *Alt. pedem; lat. pedem cum triente.*

S I G N A, I C V N C V L A E, etc.

Omnia ex aere, nisi quae aliter memorantur.

I V P I T E R Fulminator, vel potius Stator; ita enim dicitur in nummis, quibus sub eadem forma, qua hic noster, exhibetur; nempe nudus et erectus, dextra demissa tenente fulmen, sinistra sublata hastam. Fulmen autem et hasta hic defunt. *Alt. pedem cum uncia et semisse.*

M E R C V R I V S stans, nudato corpore, caput vero petaso alato obtectum habet; dextra marsupium tenet, sinistra caduceus excidisse videtur. *Alt. pedem cum semuncia.*

IDEM,

IDEM, corporis fitu ac symbolis priori congruens, nisi quod petasus alis destituitur. *Alt. quincuncem cum sicilico.*

IDEM sedens et petasatus, caetera nudus; sinistra marsupium tenet; dextra vero viam alicui, quem attente aspicit, indice digito extenso, monstrare videtur. *Alt. sex fere uncias.* Tria haec signa juvenem formosissimum referunt, ut apud antiquos scriptores Mercurium semper descriptum videmus. Ita Virgilius, *AEN. iv. 569.*

*Omnia Mercurio similis, vocemque coloremque,
Et crines flavos, et membra decora juventae.*

Nomen ejus *Mercurium* a mercibus derivatum esse ait Festus, quod negotiorum omnium aestimatur esse Deus; ob quam causam marsupium fere semper in manu tenet.

BACCHI protome, caput pampinea corona rosis intermixta redimitum est, de quibus ita apud Athenaeum legimus; *Ἐπι δὲ ῥόδινον [σείφαρον], ἔχοντά τι καὶ κεφαλαιαγωγίας παραγορικὸν σὺν τῷ κατὰ ποσὸς ψύχειν, Tum e rosis (coronam) quae et gravitatem capitis nonnihil sedat, et aestuantes potione refrigerat.* *Deipnos. xv. 5.* Torquem habet elegantissimum argento obductum, ab humero dextro ante pectus demissum. Hanc protomen aeri incisam exhibet Montfaucon, tom. i. tab. 148. *Alt. quincuncem.*

VENVS diademate cincta, sinistra pomum tenens innititur temoni, cui implicitus est delphinus. Deam hanc cum his symbolis, et inscriptione *VENVS VICTRIX*, in averfa parte nummorum Augustarum saepe conspicere licet, quas hoc modo adulari in more fuit. *Ex argento. Alt. supra sextantem.*

CVPIDO alatus, tendens arcum et sagittam emittens, ut videtur; at deficit arcus. Figura est sane elegans, ob attentionem in vultu conspicuam miranda. *Alt. ped. unum.*

IDEM sine alis, dextrorsum se inclinans, pariter arcum tendere videtur, qui et hic deest. Balteus a laevo humero descendens tenet pharetram. *Alt. quincuncem.*

IDEM cum pharetra sine alis. *Alt. sextantem cum semuncia.*

HERCVLES

HERCVLES stans, fenili vultu et barba hispida, exuviis leonis indutus; sinistra clavam elatam et humero innixam gestat. De hoc simpliciore et armorum et indumenti genere ita scribit Diodorus, Ὁμοίως δὲ τότε ῥόπαλον, ἢ τὴν λεοσὴν τῶ παλαιῷ πρέπειν Ἡρακλεῖ· διὰ το κατ' ἐκείνης τῆς χρόνης, μήπω τῶν ὀπλῶν ἐυρημίτων, τῆς ἀνθρώπων τοῖς μὲν ξύλοις ἀμύνεσθαι τῆς ἀνιλάτομένους, ταῖς δὲ δοραῖς τῶν θηρίων σκιπασηρίοις χρῆσθαι, *Ad eundem modum clava et leonis exuviae Herculi antiquo congruunt, quia nondum inventis illo tempore armis, homines secum congressos lignis repellebant, et belluarum coriis pro tegumentis utebantur*, lib. i. 24. *Alt. quincuncem.*

FORTVNA tutulata, et diademate cincta, pallio quoque induta, clavo amisso e dextra, sinistra cornucopiae tenet. Tutulum Festus vocari ait capitis ornamentum, quod erat vitta purpurea innexa crinibus, et extracta in altitudinem. De symbolis ejus operae pretium est audire Lactantium. *Simulacrum ejus cum cornucopiae et gubernaculo fingunt, tanquam haec et opes tribuat, et humanarum rerum regimen obtineat*, lib. iii. 28. *Alt. trientem.*

HYGEIA, five Dea Salus; cum patera et serpente, simillima statuae marmoreae ante descriptae. *Alt. trientem cum femuncia.*

VESTA sedens, stolata et velata. In dextra pateram tenet, prout exhibetur in multis Augustarum nummis, quae pudicitiae laudem affectabant, cujus rei symbolum fuit Vesta. *Ex argento. Alt. sextantem.*

ERATO Musa stans tunicata, capillis cincinnatis, et toto corpore ita expressa, ut cantantis et saltantis speciem prae se ferat: quemadmodum describitur apud Aufonium,

Plectra gerens Erato saltat pede, carmine, vultu.

Epig. 137.

Hesiodus etiam in principio Theogoniae repraesentat Musas omnes canentes et choreas ducentes:

Καί τε περὶ κρήνην ἰοειδία ποσσ' ἀπαλοῖσιν
Ὀρχεύσασαι.

Ἐνθὲν ἀπορῦμεναι, κεκαλυμμέναι ἤρι πολλῶ
Ἐνύχαια γείχῃ, περικαλλία ὄσσαι ἰεῖσαι.

*Et circa fontem caeruleum pedibus teneris
Saltant.*

Inde concitatae, velatae aëre multo,

Noctu incedunt, perpulchram vocem emittentes.

Inter saltationum genera, simplicius et placidius fuit scops, in quo saltantes, manum curvatam fronti et oculis admovebant. Haec quidem saltatio per hanc figuram optime exhiberi videtur; quae, sive manus ad exprimendos motus apte compositas, sive concinnam capitis inclinationem ad modulamen quasi e gutture expromendum, sive levem denique vestium defluxum et molles plicaturas consideres, inter caetera omnia simulacra praecipue eminet. *Alt. sex uncias.*

P V E R stans, nudo corpore, ad pedes avis, cujus caput baculo tangit, sinistra innititur temoni. *Ex argento. Alt. pene sextantem.*

L V N I Dei signum, puerum alatum hilari vultu exhibens, sinistra cornucopiae, dextro humero pharetram gestat; caput hederæ foliis et corymbis redimitum est; in fronte lunam habet crescentem, et in vertice lotum. Imagines hujusmodi, quae multorum deorum symbola ferunt, Panthea appellatae sunt; quae ut melius intelligantur, notandum est, Philosophos veteres unum solum Deum admisisse, sed pro ratione diversorum officiorum variis nominibus appellatum. *Fragilis et laboriosa mortalitas in partes ista digessit, infirmitatis suae memor, ut portionibus quisque coleret, quo maxime indigeret; itaque nomina alia aliis gentibus, et numina in iisdem innumerabilia reperimus.* Plinii Hist. Nat. lib. ii. 7. *Alt. quincuncem.*

P R I A P V S barbatus, in veste fructuum magnam vim ambabus manibus et pene arrepto sustentat; a dextra dependent duo phalli. *Alt. septuncem.*

I D E M, sub pueruli forma globo infidentis, cum pene enormi, super quem forex. *Alt. sextantem.*

I D E M

IDEM puerulus priori similis, pedem supra penem grandem atque tenfum summis viribus, at frustra, attollere nititur. *Alt. sextantem.*

De his spurcissimis figuris nihil dicam, nisi quod manent adhuc monumenta foedae ac nefandae religionis Ethnicorum, quae, nisi oculis subjecta essent fidelibus, vix unquam extitisse credi potuerunt. Sic quoque sentiebant veteres Christiani: ita enim verba Socratis Historici latine reddita se habent. *Theophilus plurimus in eo erat, ut Gentilium mysteria ignominiae exponeret, et Mithrion quidem repurgavit, Serapion vero subvertit: Mithrii mysteria, homicidiorum gratia detestanda, publice ostentavit; Priapos per medium forum asportari jubens. — Subversa sunt itaque templa, statuæ vero in ollas et alios Alexandrinae ecclesiae usus, Imperatore deos ad sustentandos pauperum sumptus largiente. Cunctis itaque diis confractis, Theophilus unam statuam cujusdam dei, quem supra nominavimus, integram servari jussam publice prosituit, ne temporis progressu Gentiles tales se deos adorasse negarent; quam rem Ammonium Grammaticum vehementer moleste tulisse scio, quod statua illa non esset una cum aliis conflata, sed ad deridendam Gentilium religionem servata. Hist. Eccl. v. 16.*

SATYRVS genu sinistro nitens, femicaper cornutus, sinistra sublata cornucopiae, ut videtur, tenet. *Alt. bessem.*

ALTER, cujus lumbos cingit palmes, *TAVRO* insidens pulcherrimo. *Alt. bessem.*

SATYRI protome, ore ridente ad finistram converso. Hic, ut etiam prior, tam eleganti arte effectus est, ut aspiciens aliquis non possit non in mentem revocare vetus illud epigramma, Anth. l. iv. p. 240.

Ἡ Σάτυρος τὸν χαλκὸν ὑπέδραμεν, ἢ διὰ τέχνης

Χαλκὸς ἀναγκασθεὶς ἀμφεχύθη Σατύρω.

Alt. sex pede uncias.

LARVA vultum exhibens senilem, cum promissa barba cincinnulis multis crispata; frons diademate ferreo cincta, taurino cornu argenteo utrinque adornatur. Caput redimitum est corona ex hedera et corymbis, pampinis et racemis intermixtis.

mixtis. Videtur haec larva efficta esse ad varios Bacchi vultus exprimendos; quorum tres memorat Diodorus lib. iii. 62. qui a Philostrato in vita Apollonii vocantur *Indicus, Thebanus, et Assyrius*. Horum vetustissimus fuit Indicus, qui primus racemos torcularibus pressit, hinc Lenaeus dictus, item *καλαπώγων, Barbatus*, quod barbam nutrire Indis in more fuit. Macrobius quoque ait *Liberi patris simulacra partim puerili aetate, partim juvenili fingunt, praeterea barbata specie senili quoque*. Sat. i. 18. Dictus etiam fuit *ταυροκέφαλος, Taurino capite*. Sic apud Ovidium,

Ut quas pampineo tetigisse bicorniger hastae

Creditur.

Epist. Laod. 33.

Quare autem diademate frons cingatur, ita explicat Diodorus.

Πρὸς δὲ τὰς ἐκ τῆς πλεονάζοντος οἴνου κεφαλαλγίας τοῖς πίνουσι γινόμενας, διαδεδίσθαι λέγουσιν αὐτὸν μίτρα τὴν κεφαλὴν, ἀφ' ἧς αἰτίας καὶ μίσηφόρον ὀνομάζουσαι· ἀπὸ δὲ ταύτης τῆς μίτρας ὑστερον παρὰ τοῖς βασιλεῦσι κἀαδειχθῆναι τὸ διάδημά φασι, Ad retundendos capitis ex nimia potu dolores, mitra caput obvelavit, Mitriferi hinc cognomentum adeptus: et diadematis postea gestandi exemplum regibus subministravit. Lib. iv. 4. *Alt. bessem.*

ALTERA senilem vultum exhibens et barbata; oculos habet argenteos, et in capite taurina cornua cum auribus sunt conspicua. Tabulae marmoris candidissimi est affixa. *Alt. triuncem cum semisse.*

TIBERIVS Imperator stans, toga indutus, ut Pontifex maximus sacrificaturus; dextra extensa pateram, sinistra acerram tenet; togae parte obtegitur caput, quod in more sacerdotibus erat. Sic apud Virgilium, *Aen. iii. 404.*

Et, positis aris, jam vota in littora solves,

Purpureo velare comas adopertus amictu;

Ne qua inter sanctos ignes in honore Deorum

Hostilis facies occurrat, et omina turbet.

Tiberius autem *VI IDVS MARTIAS PONT. MAX. FELICISSIME CREATVS EST*, ut vetus apud Gruterum inscriptio nos docet *CCXXVIII. 8.* Is enim Augusti exemplo pontificatum maximum, sicut omnes fere deinceps Imperatores, sibi assumpsit, usque ad Gratianum, quem recusasse dignitatem illam auctor est Zosimus, *ratum scilicet non esse fas illiusmodi habitu Christianum uti*. Lib. iv. *Alt. pedal.*

MATRONA Romana, sedens super pulvinar meditabunda: Caput vitta redimitum est, quae crines a tergo in nodum constringit; corpus vero stola undique obtectum, secundum illud Horatii, 1 Sat. ii. 94.

*Matronae praeter faciem nil cernere possis,
Caetera, ni Catia est, demissa veste tegentis.*

Alt. decem uncias.

CLEOPATRAE fortasse simulacrum, ambobus brachiis mancum; cujus remissa capitis inclinatio, et languor vultus, moribundae speciem praebere videtur. *Alt. dodrantem.*

REX DACVS captivus, manibus abscissis, tunica vero ad genua usque defluente; braccisque oblongis, quae malleolis alligantur; et super haec chlamyde fimbriata vestitus est. Duae hujusmodi colosseae statuae ex basalte Romae in Capitolio conspiciuntur. *Alt. pedem cum semuncia.*

FIGVRA virilis nuda et erecta, manibus supra caput sublatis, quo muscoli prominentiores conspiciantur, quod miro sane artificio expressit artifex. *Alt. pene dodrantem.*

GLADIATOR, ut videtur, ab adversario pene prostratus, dextro genu atque manu se sustinet, sinistra vero sublata se ab hostili impetu defendere conatur. *Alt. trientem.*

IUVENIS humeris chlamyde superjecta testis, caetera nudus; manubrium dextra tenet, sinistrae vero extensae indice digito monstrare aliquid videtur. *Alt. sex pene uncias.*

ALTER nudus demisso vultu, brachiis vero amissis. *Alt. trientem.*

PVER tunicatus, cujus crines in vertice nodo sunt conficti. *Alt. supra tres uncias.*

SERVVS villicus ad iter accinctus, sarcinam humero dextro gestat, sinistra baculo innititur, et super crura caligas habet reticulatas. Stat juxta columnam milliariam, cui duae quasi ansae incurvatae, atque ad formam digitorum effictae adjunguntur. *Alt. septem supra uncias.*

CAPVT

CAPVT barbatum, intus vacuum, galea armatum, quae sub mento loro religata apertas aures relinquit; in vertice anulum ad suspendendum habet. *Alt. tres uncias.*

TAVRVS, ex pulcherrima fabrica; huic similem concipere licet, quem coloni apud Virgilium, Georg. iii. 123.

omnes

*Impendunt curas denso distendere pingui,
Quem legere ducem, et pecori dixere maritum.*

Long. quincuncem.

HIRCVS faliens, valde cornutus, barbatus, et comatus, qualem describit Virgilius, Georg. iii. 311.

*Nec minus interea barbas, incanaque menta
Cinyphii tondent hirci, setasque comantes.*

Long. sex uncias.

CAPRA placide in terram decumbens. *Long. quinque pene uncias.*

HIRCVS faliens, pulcherrime fabricatus ex argento. *Long. supra sextantem.*

TIGRIS stans, ubera multa habens distenta; quam similima est aeneo illi figno, quod in Capitolio Romae visitur, et Lupa Romulum et Remum lactans vulgo appellatur. *Long. decem uncias.*

SCEPTRVM consulare, quod Augustum Caesarem olim gestasse conjectari licet, cum inter ruinas palatii ejus Romae repertum fit. Ex onyche orientali pulcherrime variegata constat, cujus extremitates auro praemununtur, apicique insistit aquila aenea. *Long. undecim fere uncias.*

Quae sequuntur, sunt operis recentioris ad exemplaria antiqua facta.

VENVS nuda stans, et columnae innixa, ad pedes globum habet: juxta antiquae illius exemplar, cujus imaginem aeri incisam videre est apud Montfaucon, tom. i. tab. 102. fig. 2. *Opus Johannis Bononiensis. Alt. pedem cum tribus uncias.*

H h 2

BACCHVS

BACCHVS juvenis, stans nudus; dextra cyathum tenet, sinistra racemum, quae stipiti innititur vite uvis onusta circumplicato, cui imponuntur tigridis exuviae. *Opus Soldani.*
Alt. pedem cum sextante.

SILENVS stans, barba hirsuta, caput palmitibus redimitum est, dextra utrem vini plenum super stipitem, sinistra pateram tenet. *Opus Soldani.* *Alt. pedem cum tribus pene uncias.*

PVERVLORVM duorum protomae, capitibus valde comatis ac vultibus demissis, a *Fiamingo* pulcherrime effictae.
Alt. trientem.

LEONES duo, ad antiquorum qui Romae in villa Medicea servantur exemplaria, a *Scheemakers* fabricati. *Long. pedem unum.*

EQVVS decurrens, cujusdam antiqui ectypus. *Long. decem uncias.*

VASA ET LVCKERNAE.

Omnia ex aere, nisi aliter distinguuntur.

VRCEVS pulcherrimus, cujus ansa ex duobus serpentibus, e Medusae capite exilientibus et inter se implicitis, constat; collum ac basis argenteis crustulis variegantur. *Alt. septuncem.*

ALTER, undique caelatura conspicuus. *Alt. sex uncias.*

ALIVS, monstri alicujus ex variorum animalium partibus compositi speciem referens; facie et corpore leonis clunibus caudaeque insidentis; ore patulo et hiante; auribus longis, acutis, et in collum demissis; cornibus quaternis, binis contortis et arietinis, binis itidem hoedinis in dorsum depressis, quae ansae usus praestant, vicem armorum et anteriorum pedum alae aquilinae sufficiunt; pectus denique squamis, tanquam thorace, munitum. Hujusmodi vas apud Montfaucon, tom. iii. tab. 70. aeri incisum occurrit. Ex rictu autem et guttore
patenti

patenti annon et bibonum ἀμυσίς designaretur, haud absurde, forsan quaeri potest? Hoc enim nomen εἰ μόνον τὴν ἀθρόαν πόσιν, ἀλλὰ καὶ ἐκπώματος σχῆμα δηλοῖ, ut scribit Pollux, vi. 97. Proinde formam pariter ac nomen, pocula istiusmodi ab usu, quod uno spiritu exhaurirentur, accepisse, non improbabile videtur. *Alt. beffem cum semuncia.*

PATERA argentea, cujus ora caelata varias satyrorum capitum, et aliorum animalium figuras exhibet. Huic non dissimilis aeri incisa, et plenius descripta, apud Montfaucon, suppl. tom. ii. tab. 17. occurrit. *Diamet. quincuncem cum semisse continet.*

ALTERA, cum **DISCO**, ex porphyrite opere tornatili, ut videtur, eleganter efficta. *Diam. Paterae sept. unc. Disci fere decem.*

ALIA, itidem cum **DISCO**, ex argilla rubra. *Hujus diam. sex unc. cum dimidia, illius quinque.*

THVRIBVLVM, ut videtur, rotundae formae, operculo tectum, et utrinque ansatum; operculum leonini capitis, lingua exerta, speciem exhibet; vasis etiam latera exuviis leoninis eleganti artificio undique exornantur. *Diamet. sextant. cum semuncia aequat.*

GUTTUS, cujus inter os angustius et ventrem prominentem, plurimae figurae exsculptae undique apparent; satyrus nempe sinistra fistulam tenens, dextra hircum, quem ad Priapi terminalem imaginem ducit; pone hunc puer cum cane; deinde duo taurorum capita, quibus intermedius puer alter dextra cistam fructibus refertam, sinistra funem tenens, cui canis alligatur; tum canis alter humi dormiens; avis denique alis expansis, et arbor, sub qua jacet testudo. Guttus hic anno 1702 Romae in thermis Caracallae repertus fuit, et sextarii quartae partis fere capax est. *Alt. quincuncem.*

ALTER, cujus superior ambitus canes, aves, vites, atque thyrsos caelatos exhibet; priori, si ad formam spectes, perfimilis, altitudine vero et mole aliquantulum excedit.

ALIVS

ALIVS, ex argento, tempore vero edaci multum detritus; quem figuræ quatuor anaglyphico opere alte surgentes circumquaque occupant. Forma sua et altitudine a priore non multum diffidet.

LVCERNA pensilis, ridiculam hominis supini figuram exhibens; cujus caput inter pedes erectos prominet, anus vero inservit oleo recipiendo. *Alt. tres uncias, long. sex cum dimidia.*

ALTERA, hominem proluxa barba genibus nitentem referens, cujus anus eidem usui ac prioris accommodatur. *Alt. tres uncias cum semisse, long. quatuor.* Harum utramque apud Montfaucon insculptam conspici licet, tom. v. tab. 152.

ALIA, caput fatyri cornuti et racemis redimiti referens. *Alt. duas uncias cum semisse, long. tres.*

ALIA, fatyri caput oblongum, cornutum, et hedera cinctum repræsentans. *Alt. duas uncias cum semisse, long. quatuor.*

In basim elegantem, forma quadrata ex testudineo tegmine confectam, et aereis ornamentis decoratam, utraque harum lucernarum collocata est.

VASA duo fastigiata, ex alabastrite lucidissima, phengite dicta, confecta, pulcherrimæ formæ ac fabricæ. *Alt. tres pedes cum dimid.*

ALTERVM ovatum, ex marmore viridi, quod *ophiten* sive *serpentarium* vocant, cum operculo factum. *Alt. pedem, long. pedem cum triente.*

ALIVD ejusdem formæ, ex porphyrite, striatum et fastigiatum, cum operculo. *Alt. pedem cum quadrante, long. ped. cum quadrante et dimid.*

ALIVD ex eadem materia et forma, ejusdemque fere mensuræ.

ALIVD eadem forma, ex alabastrite, cum operculo. *Alt. sex uncias, long. septem.*

Praeter jam memorata sunt plurima etiam alia, tum vasa tum lucernæ, variis formis ex argilla confecta, et apud Rutupias aliasque Romanas in Britannia stationes reperta; quæ singulatim hic describere, vix operæ pretium videbatur.

LAPIDES

LAPIDES SEPULCHRALES ET VRNAE.

TABVLA marmorea anaglyphica, cujus ad fastigium in duabus coronis laureis bis inscribitur Ο ΔΗΜΟΣ, infra vero

ΕΞΑΚΕΣ ΤΗΝ ΜΗΤΡΗΝ ΕΡΜΙΠΠΟΥ
ΑΝΔΡΟΒΟΥΛΟΥ ΕΞΑΚΕΣ ΤΟΥΔΕ ΓΥΝΑΙΚΑ.

Foemina stans virum sedentem dextra prehensens valere jubet; juxta illam adstat puella, juxta virum puer. *Alt. pedes duos cum triente, lat. pedem.*

ALTERA, cum tribus figuris anaglyphicis paulo detritis; quarum una alteram virilem sedentem, similiter ut in priore, valere jubet. Alia juxta tripodem adstat. Ita inscripta est:

ΖΟΣΙΜΟΣ ΑΣΠΑΣΙΑΣ ΠΡΟΣΦΙΛΗΣ
ΧΑΙΡΕ ΜΑΡΚΟΣ ΑΣΠΑΣΙΑΣ ΠΡΟΣΦΙΛΗΣ
ΧΑΙΡΕ.

Alt. pedem cum dodrante, lat. pedem cum quadrante.

ALIA, ejusmodi cum duabus figuris, sene nempe in lecto recumbente, quem puer adstans dextra tenet. Infra sic inscripta est;

ΜΕΝΕΚΡΑΤΗΣ ΒΙΑΝΤΟΣ
ΒΙΑΣ ΜΕΝΕΚΡΑΤΟΥ.

Alt. fere duos pedes, lat. unum.

DE hujusmodi lapidibus audiamus Pausaniam: Ἄριστοι δὲ Σικυωνῖοι τὰ πολλὰ εὐκότῃ τρόπῳ θάπτουσιν· τὸ μὲν σῶμα γῆ κρύπτουσιν, λίθῃ δὲ ἐποικοδομήσασιν κρηπίδα κίονας ἐφιστᾶσι καὶ ἐπ' αὐτοῖς ἐπίθημα ποιεῖσι, κατὰ τῆς αἰετῆς μάστιγα τῆς ἐν τοῖς ναοῖς· ἐπίγραμμα δὲ ἄλλο μὲν γράφουσιν ὑδρὶ, τὸ δὲ ἄνομα ἐφ' ἑαυτῆ, καὶ ἔ παλιρῶθεν, ἐπεισόσιες κλιούουσι τὸν νεκρὸν χεῖρσιν. *Ad hunc ferme modum suorum cadauera condunt Sicyonii. Corpus terra contegunt; deinde lapidea basi extructa, columnas erigunt; quibus fastigia (vel, ut Graeci vocant, aquilas) imponunt, eadem prope specie, qua sunt templorum culmina; inscribunt vero sepulchris plane nihil, sed ejus, quem extulerunt, nomen appellantes, patris mentione praetermissa, illum valere jubent.* Lib. ii. c. 7.

LAPIS sepulchralis, cum hac inscriptione :
DIS. M. L. VISONI. RAPONIS
VIX. ANN. XXX.
APOLLONIVS PAPAE FIL.
COGNATO. B. M. F.

Alt. pedem et sextantem, lat. ped. et bessem.

ARCA feralis quadrata, ex marmore albo cum operculo, fronti ejus, anaglyphico opere, encarpus cum avibus et arietinis capitibus exsculptus est. Hanc inscriptionem exhibet :

D. O I C. L. M.
FECIIMCEFI
CAEIIA PRI
MIGENIA PD.

Alt. pedem cum quadrante, lat. pedem.

ALTERA similiter decorata, cum hac inscriptione :

D. M. VALERIAE
SYMPHERVSAE
C. GORGONIVS
LVPVS
CONIVGI
OPTIMAE
B. M. FEC.

Alt. pedem cum quadrante et semuncia, lat. pedem cum sextante et semuncia.

ALIA, semi-rotunda et hoc modo inscripta :

P. SERVILIO
MARTIALI
POSVIT FORTVNATVS
PATRONO. SVO. B. M.

Alt. pedem cum semunc long. pedem cum sextante.

VRNA sepulchralis, ex marmore albo, cum operculo fastigiato *Alt. ped. et quadrant. diamet. ped. cum uncia.*

ALTERA ex eadem materia, utrinque ansata et undique striata, cum operculo. *Alt. ped. cum uncia, diam. pedem continet.*

ALIA,

ALIA, marmorea quoque, sine operculo, et sinuoso ductu pulcherrime striata. *Alt. ped. cum triente, diamet. pedem cum sicilico.*

ALIA, operculo tecta, ex vitro, cujus materiae perpaucae occurrunt. *Alt. uncias decem, diam. totidem habet.*

ALIA, cum operculo itidem, sed minor, ex marmore albo. *Alt. sept. uncias, diam. quatuor.*

ALIA, sine operculo, ex marmore cinereo albis maculis distincto. *Ejusdem fere cum priore capacitatis ac mensurae.*

P I C T U R A E A N T I Q V A E.

HAE omnes fere picturae, praeter duas ultimas, in thermis Titi Imperatoris Romae reperiebantur. Coloribus aqua dilutis, udoque tectorio inductis delineatae sunt; excisae vero cum pariete cui inhaerent, et ligneis formis inclusae, restant adhuc plerumque vividae et bene conservatae; eximia admodum artis hujus apud veteres monumenta, quibus vix similia vel secunda in alio quopiam Museo (Neapolitani Regis forsan excepto) sunt conspicienda.

TABVLA exhibens partum Adonidis, quem e Myrrha in arborem conversa ortum duxisse narrat Ovidius, Met. x. Nympha genibus nixa infantulum offert Veneri adstanti, quae sinistra amplectitur arborem; dum altera foemina vestimenti partem, quasi ad puerum gremio excipiendum, dextra extendit. *Alt. tres pedes, lat. duos cum besse.*

ALTERA, in qua discessus Adonidis a Venere depingitur. Haec moesta et demisso vultu in cathedra sedet, cui dextro cubito innixa, manu sustentat caput; juxtaque adstant nympha solari eam videtur. Adonis autem, etsi tristitia affectus invito pede abscedere appareat; a nympa tamen retinente, ut maneat, exorari se non patitur. *Alt. tres pedes cum besse, lat. quatuor pedes.*

TRES GRATIAE junctis manibus, et alterno pede terram quatientes. Vestitae sunt, prout finguntur apud antiquissimos scriptores; zonis tamen solutis, vestimenta motu finiuntur. Quis autem primus eas vestibus spoliaverit, Pausanias se nescire fatetur. *Alt. tres pedes, lat. tres cum tribus uncis.*

NYMPHA tibiam duplicem inflans. *Alt. ped. cum dodrante, lat. pedem cum semuncia.*

VILLAE prospectus, non tantum turri et porticibus, sed statuis etiam, hermis, et vasibus ornatae. A pleniori autem descriptione, Pliniana domus suae prorsus deterret; quae licet ampla et copiosa, nemo tamen adhuc lucide satis formam ejus et constructionem intellexisse videtur. Ad tabellam igitur ipsam necesse est ut referamus lectorem, singularem equidem in suo genere; cujus solo intuitu ordo villarum veterum longo melius, quam ex commentariis elaboratis, vel delineationibus artificum recentiorum speciose factis acrique incis, intelligi possit. *Alt. septem unc. lat. pedem.*

FOEMINAE effigies, ad pectus delineata, cujus capilli sparsi et cincinnulis distincti per humeros disfluunt. Capiti impositum gestat modium. *Alt. ped. cum semuncia, lat. decem uncias.*

GLAUCVS, phocam, quam capistro tenet, per mare ducens; inferiore corporis parte in piscem desinente, prout Ovidius eum describit, Met. xiii. 912.

Constitit hic; et tuta loco, monstrumne deusne

Ille sit ignorans, admiraturque colorem,

Caesariemque humeros subiectaque terga tegentem.

Ultimaque excipiat quod tortilis inguina piscis.

In tabella rotundae formae, cujus *Diamet. decem uncias cum semisse continet.*

FIGURA virilis dimidiata, corpore nudo; caput vero sindone obtegatur, supra quod elevatur sinistra, quod muscoli apparent prominentiores. *Alt. septunc. lat. quincuncem.*

Priores

Priores quinque tabulae apud Bellorium aeri incisae, et explicationibus illustratae, in libro suo, *Sepolchri di Nasoni* dicto, occurrunt; tres vero posteriores, a G. Turnbull in libro, cui titulus *A Collection of antient Paintings, etc.* exhibentur.

TABELLA vitrea, caerulei coloris ac formae rotundae, puerilem effigiem exhibens, cujus lineamenta in tenuissima auri lamella vitro inducta, acu gracili delineata videntur. Literae hae sequentes auro depictae apparent. SAPPO FLACCILLA. Aureo circulo, cui annulus affixus est, munitur. *Diam. unciam cum semisse paululum superat.*

ALTERA, senilem vultum eodem modo depictum ostendens, cum hac inscriptione, MANILI BARBAIA. *Ejusdem cum priore magnitudinis.*

Hujusmodi picturae ad fundos urnarum et vasculorum vitreorum plerumque inveniuntur, quarum plurimae rudioris operis a Christianis factae occurrunt; paucae vero elegantioris artificii, et superioris aevi, quales hae nostrae esse videntur.

PAVIMENTA TESSELLATA.

PAVIMENTI TESSELLATI fragmentum, ligneis formis inclusum, ut mensae usui inserviat. Ex lapillis quadratis lutei coloris confectum est, quorum singula latera quartam fere unciae partem continent; in hexagonas vero areas per duplicem candidorum et nigrorum lapillorum ordinem ejusdem magnitudinis dividitur. *Long. duos pedes, lat. pedem cum semisse.*

ALTERVM, illi simillimum, quod descriptum, aeri que incisum, in libro Comitum de Caylus, cui titulus *Recueil d'Antiquités, à Paris, 1752, 4^o.* conspicere licet. Ex quo etiam apparet, utraque has orae extremae templi alicujus pavimenti partes fuisse, quod paucis abhinc annis *Tivoli* reperiebatur. Area ex lapillis nigris constat; ornamenta vero, quae florum speciem prae se ferunt, ex rubro, caeruleo, albo et luteo colore tinctis formantur; iisque tam minutis, ut inter unciae quadratae spatium centum et quadraginta quatuor plus minus numerentur. *Lat. dodrantem, long. pedem.*

MISCELLANEA QVAEDAM.

MANVS IMPVDICA, qualem memorat Suetonius in vita Caligulae, cap. 56. *Ex crystallo.*

PHALLVS. *Ex aere.*

ALII DVO, quorum alterae extremitates in manu impudicas formantur, cum annulis affixis, quibus pueri collo suspensos, tanquam amuleta ad malignam oculorum aciem avertendam gestabant. *Ex aere.*

ARMILLAE duae. *Ex aere.*

FIBVLAE tres, variae formae. *Ex aere.*

STYLI duo, quales ab Horatio memorantur,
Saepe stylum vertas, iterum, quae digna legi sunt,
Scripturus. 1 Sat. x. 72.

CLAVIS parva, annulo instructa. *Ex aere.*

COCHLEARE. *Ex argento.*

LIGVLA, qua sacerdotes victimarum viscera explorabant. *Ex aere.*

CVLTER sine manubrio. *Ex aere deaurato.*

MANVBRII cultelli fragmentum. *Ex achate.*

TESSERA quadrilatera, sic inscripta :

CRESIMVS
BIBVLORVM
SP. K. QVI
M. LEPI. L. PLA. *Ex ebore.*

TESSERA signatoria, literas retrogradas exsculptas exhibens.

.R.A.I.ITV.C
INIINNEZEP. *Ex aere.*

TALVS lusorius. *Ex crystallo.*

ALEAE duae, altera ex lapide, altera ex argilla.

SECVRICVLAE manuales duae, quae manubiis instructae, ad lapides vel ligna scindenda accommodatae fuisse videntur. Vid. *Lewis's Antiquities of the Isle of Tanet*, p. 137. *Ex aere.*

CVSPIS

CVSPIS hastae. *Ex aere.*

TABELLAE aeneae duae, forma quadrata, ignotis characteribus, et monstrosis figuris undique insculptae; ansis quoque brevibus ad suspendendum perforatis instructae. *Latus unius quinque uncias paululum superat, alterius tres cum semisse.*

ALIA ex aere, rotundae formae; ignotos characteres, et rudes figuras similiter insculptas exhibens, quae ex uno latere auro et argento distinctae fulgent. *Diamet. duas uncias cum semisse excedit.*

Num inter Basilidianorum amuleta, *Abraxeorum* nomine insignita, hae tabellae referri debeant, aliis dijudicandum relinquitur.

Quae sequuntur, ab Herculanei ruinis sunt transmissa.

TRIPOS parvus, ad domesticos usus forsan accommodatus. *Ex aere.*

TINTINNABVLVM rudiori forma. *Ex aere.*

CARDO. *Ex aere.*

OLLVLAE duae fictiles.

LVCERNAE tres, diversae formae. *Ex argilla.*

FISTVLARVM fragmenta quaedam. *Ex argilla.*

PARIETIS depictae fragmentum.

RETIS ex serico confecti particulae quaedam.

PHIALAE duae lacrymatoriae. *Ex vitro.*

GEMMAE ANTIQVAE SCVLPTAE CVM NONNVLLIS RECENTORIBVS.

Gemmae hae omnes fere auro munitae, et ad usum annulorum vel sigillorum accommodatae sunt; cum vero annulorum major fit copia, sigilla ab eis nominatim distinguere visum est.

CAPITA

CAPITA EXSCVLPTA.

ISIS cum loto in vertice. *Ex onyche*, cujus fratum subfufci coloris hujus Deae Aegyptiae vultum perbelle exhibet. *Aureo circulo circumdatur.*

IOLÉ, *Ex sardoniche* pulcherrima tricolori. Vultus ex niveo strato lapidis formatur, cujus superius, quod fulvi est coloris, ad leonis exuvias, quibus decoratur caput, exhibendas eleganter accommodatum est. *Aureo circulo circumdatur, et lamella aurea in loculum cavata a tergo munitur.*

PTOLOMAEVUS DYONYSVS. *Ex sardoniche aureo circulo inserta.*

AVGVSTVS, nudo capite. *Ex onyche.*

CLAVDIVS, capite laureato. *Ex onyche.*

GALBA, capite etiam laureato. *Ex granato.*

CRISPINAE caput cum pectore; crines, cincinnulis distincti, a tergo nodo constringuntur. *Ex onyche.*

FOEMINAE caput incognitum. *Ex onyche.*

CARACALLAE caput plurimum exstans. *Ex heliotropo.*

DIDII IVLIANI caput laureatum. *Ex carneola.*

DIOCLETIANI caput laureatum. *Ex achate.*

FIGVRAE EXSCVLPTAE.

IVVENIS figura ad umbilicum, pelle caprina humeris superjecta; sinistra tenet taedam accensam, cui dextra admovet papilionem. *Ex onyche.*

VENVS, curru bijugo sedens, cum Cupidine aurigante. *Ex onyche aureo circulo munitae.*

BACCHVS et ARIADNE, uterque nudus; haec vero rupibus insidens, ille juxta adstat. *Ex onyche aureo circulo inserta.*

CLEOPATRAE caput cum pectore, *ex filice*; quae ex lamina aurea encaustico opere decorata, cui affigitur, tota fere prominet. Capilli simul cum vestitu, et serpente pectori admoto, ex auro singulari modo sunt efficti.

ELIZA-

ELIZABETHAE ANGLIAE REGINAE caput cum pectore, habitu et ornamentis, quae suo tempore in more fuerunt, decoratum. Figura sane minuta, et summo artificio a celeberrimo *Valerio Vincentino* elaborata. *Ex onyche circulo aureo circumdata.*

CAROLINAE MAGNAE BRITANNIAE REGINAE caput cum pectore. *Ex onyche, in elegantissimo auri circulo inclusa.*

CAPITA INSCVLPTA.

IVPITER SERAPIS, modium capite gestans; opus artifice dignum, cuius nomen ΟΥΟΛΟΥ insculptum apparet. *In beryllo.*

IDEM plena facie, modium similiter gestans. *In carneola.*

SERAPIDIS et ISIDIS capita jugata, utraque lato ornata. *In carneola.*

SERAPIDIS cum modio, et ISIDIS capita aduersa; quibus intermedia aquila expansis alis, et supra verticem Isidis conspicitur luna crescens. *Sigillum, in carneola pallefcente.*

APOLLO CHRYSOCOMVS, diademate cinctus, et longa Caesarie insignis. *In carneola.*

MINERVA ΧΑΛΙΝΙΤΙΣ, vel *Fraenatrix*; ita cognominata, quod Pegasum domuit, fraenatumque Bellerophonti tradidit; hinc galea ejus, ut in hac gemma cernitur, Pegaso ornari solebat. Vide Museum Florentinum, Tab. lxi. 2. Artificis nomen ΓΝΑΙΟΣ insculptum habet. *In carneola.*

AESCVLAPIVS, cum serpente baculo obvoluto. *In beryllo.*

HERCVLES BIBAX, barba crispata, et capite corona pampinea redimito. *Sigillum, in hyacyntho.*

HERCVLIS et OMPHALES capita jugata, utraque pleno fere ore. *Sigillum, in carneola.*

MEDVSAE caput alatum. *In amethysto.*

ATYS, cuius caput pileo Phrygio obtectum summo artificio est insculptum. *In granato pulcherrimo.*

BACCHANTIS caput femivelatum, et hedera redimitum. Opus eximium. *In beryllo.*

LAOCOONTIS caput plena facie. Opus *Dioscoridis*, cujus nomen sic inscriptum apparet, ΔΙΟΣΚΟΡΙΔ. qui vultum senilem dolore confectum eximia arte elaboravit. Gemma dimidia parte manca est; sed ob hanc causam, si non majore pretio, admiratione saltem dignior videatur. Quamvis enim valde profundis ductibus sit incisa, ita tamen artificiose pars desiderata a *Flavio Sirletti* auro reparatur; ut, aposphragismate inspecto, vix ulla juncturae vestigia distingui possint. *In carneola.*

HIPPOCRATIS caput, his literis inscriptum: ΙΠΠΟΚΡ. *In onyche.*

SOCRATIS caput, tam eximia arte sculptum, ut inter caeteras omnes gemmas praestantissima emineat, et nulli forsitan in celebratissimis dactylothechis secundum, merito censeatur. Annulus, cui insertum est, antiquae, ut videtur fabricae, undecim rubinis adornatur. *In carneola.*

PLATONIS caput diademate cinctum, operis egregii. *In carneola.*

SOCRATIS et PLATONIS capita adversa, eis quam simillima, quae duae priores gemmae exhibent. *In carneola pallecente.*

ARISTOTELIS caput, sic enim inscribitur: ΑΡΙΣΤ. Pileo est obtectum, cum promissa barba. *In carneola.*

TIGRANIS Regis Armeniae caput, singulari diadematis genere ornatum, ut in nummis ejus semper exhibetur. Nomen ΤΙΓΡΑΝΟΥ insculptum apparet. *In jaspide subrubro.*

IVLII CAESARIS caput laureatum; pone lituus, ante frontem stella. *In carneola insignis magnitudinis, cujus diametron unciam cum semisse superat.*

IDEM cum iisdem symbolis. *In carneola.*

FAVSTINAE senioris caput. *In onyche.*

FAVSTINAE junioris caput. *In carneola.*

GETAE Adolescentis caput, egregii operis. *In carneola.*

ELIZABETHAE Reginae Angliae caput. *Sigillum, in carneola.*

SHAKE-

SHAKESPEARI caput. *Sigillum, in carneola.*

DRYDENI caput. *Sigillum, in crystallo.*

ISAACI NEWTONI, equitis aurati, caput. *Sigillum, in carneola.*

FIGURAE INCISAE.

NEPTVNVS, curru per mare vectus. *In carneola.*

MARS scorpioni insidens, et sinistra bilancem tenens. Vide *De la Chausse*, 3 vol. 169. *In achate.*

MARS CVNCTOR, dextra parazonium, sinistra hastam tenens, dextro pede conculcat cancrum. Vide *De la Chausse*, 3 vol. 159. *In plasmate smaragdi.*

DIANA stans, ambabus manibus hastam tenens. *In plasmate smaragdi.*

Utraeque hae gemmae ex earum numero sunt, quas ad rationem lapides scalpendi apud veteres explicandam selegit, aeri-que incidit *Laurentius Natter*, in libro suo nuper edito, cui titulus, *An Account of the Method of engraving precious Stones among the Antients*, 1754, fol.

DIANA, erecto corpore, cervi adstantis cornua amplectitur dextra. *In carneola.*

HYGEIA, stans juxta tripodem, a quo surgit anguis. *Sigillum, in onyche.*

SACRIFICIVM ad Salutem. Duae figurae viriles, quarum altera senex serpentem arae accensae imponit, quam supervolitat papilio; altera juvenis juxta reclinans aspicitur. *Sigillum, in carneola.*

VICTORIA alata gradiens, dextra corollam, sinistra palmae ramum tenet. Verba haec insculpta apparent, ΔΙΩΝΥΣΟΔΩΡΩ ΕΠΑΓΑΘΩ. *Sigillum, in onyche.*

PRIAPEIA, tres figurae, quarum duae, vir et foemina, se mutuo amplectuntur, dum satyrus tibias dextras et sinistras ante Priapi terminale signum inflat. Ad exemplar antiquae gemmae *Allionis* operis, cujus nomen ΑΛΛΙΩΝΟΣ inscriptum legitur, a *Flavio Sirletti* sculpta. *Sigillum, in aqua marina.*

PHILOSOPHVS, in cathedra sedens, et volumen, quod ambabus manibus expandit, attente perlegens ; ad pedes scrinium ponitur, et in area T. P. P. *In onyche.*

CERCOPITHECVS, corpore in pedes posteriores erecto ; supra caput Sol, Luna, et Stella. Ex abraxearum numero hanc fuisse, tam figura ipsa et symbola, quam characteres in averfa parte gemmae conspicui, ostendere videntur. *In achate.*

LEO gradiens, qui ore quiddam fulminis instar tenet. *Sigillum, in amethysto.*

IBIS. *In onyche.*

GEMMAE MISCELLANEAЕ.

MEDVSAE caput, plena facie, implexis anguibus crinitum, ore semihiante, et oculis in coelum conversis. Ex forma pariter ac diametro, quae tres fere uncias exaequat, thoraci olim aptatum fuisse constat. Operis est egregii, sed casu aliquo paululum collisum ; ita tamen, ut nec forma, nec pulchritudo lapidis inde minuatur. *Ex achate aureo circulo circumdato.*

HERCVLES poma Hesperidum auferens, ad pedes draco sopitus jacet. *In tabella crysalli ovata, cujus longior diametros quatuor uncias continet.*

TABELLA crysalli ovata, Famam, ut videtur, gradientem, et tubam infantem, praecunte puero, insculptam exhibens. Figurae vero insculptae tam artificiose auri lamella tenui obducuntur, ut ex argentea lamina caerulei coloris, cui superimponitur crysallus, anaglyphico quasi opere prominere videantur.

ALTERA, simili modo quatuor figuras insculptas exhibens ; Juvenem nimirum tropaeo insidentem, qui Minervae adstantis cultorem se profiteri videtur ; contempta Venere, quae cum Cupidine irata discedit. Ad imum VALERIVS. VI. F.

PHALERA, quae foramen habet in media, quo annexa forsan fraenis equorum fuit, in memorabili ista Trajani in Dacos triumpho. *Ex crysallo, cui insculptae sunt voces, VICTOR DAC.*

SILENI

SILENI caput, ex auro prominens; et aureo annulo annexum, quem ad libitum circumvolvi potest. Ex Herculanei ruinis transmissum fuit.

ELIZABETHAE Reginae protome, altitudine quatuor fere uncias aequat, ob artificium et pulchritudinem operis vix ulli secunda. In more fuit apud veteres artifices, Augustos Augustasque adulari, imagines illorum tam in nummis, quam gemmis, sub forma Deorum, Dearumque, cum symbolis sculpendo; quam falsè tamen, et inepte saepe, nemo non historia versatus agnosceret; Testis sit Commodi Imperatoris nummus, in quo caput ejus leonis exuviis tectum, cum hac inscriptione HERCVLI ROMANO AVGVSTO, exhibetur. At feliciori certe audacia has exuvias ELIZABETHAE nostrae capiti aptavit artifex, quibus fingendis externus subrubidus lapidis color mire conveniebat. *Ex achate bicolore a Valerio Vincentino sculpta.*

ADAMAS non politus, cui particula auri mire inhaerens apparet. *In annulo aureo.*

BVFONITIS. *In annulo aureo.*

ADAMANTIS illius insignis, quod Rex Galliarum possidet, Anglice dicti *Pitts Diamond*, exemplar; eadem forma et magnitudine, casu vero aliquo paululum collisum. *In crystallo.*

OPERA RECENTIORA.

STATVAE, PROTOMAE, etc.

CAINVS Abelem prostratum maxilla interfectorus. *Ex aere. Alt. sesquipedem.*

DIVVS IOHANNES in solitudine praedicans, prototypon statuae majoris marmoreae. *Bernini opus. Ex argilla. Alt. pedem cum triente.*

GVLIELMVS SHAKESPEARE.

IOHANNES MILTON.

ALEXANDER POPE.

Hae tres principum apud Anglos poetarum protomae, a *Scheemakers* peritia veterum artificum aemula, ad naturalem magnitudinem sunt effictae. *Ex marmore albo.*

OLIVERI CROMWELLI protome, a Cibbero formata. *Ex gypso. Alt. octo uncias.*

BELLINI Medici Florentini, qui obiit M.DCC.II. anno aetatis LX. ut in basi inscribitur, protome; Foggini opus. *Ex marmore albo. Alt. pedes duos.*

ORPHEVS sub arbore sedens, et citharam pulsans, quem circundant plurimi quadrupedes, et arrectis auribus adstantes, dulci modulatione ejus mire demulceri videntur; asino solo excepto, qui immotus his illecebris, carpit gramina. Tabella haec aenea, opere anaglyphico, ab artifice peritissimo est exsculpta, figurae pene omnes valde prominent, et quadrupedes ipsos accurate referunt. *Alt. pedem cum tribus unciis, lat. sesquipedem.*

SIGNA EX EBORE.

CHRISTVS cruci affixus, opus exquisitum. *Alt. ped. cum quatuor unciis.*

SCELETOS hominis accuratissime fabricatus, horologio sinistro cubito innixus, eadem manu sustentat caput, dextra falcem tenet; scepra, coronas, galeas, aliaque potestatis et dignitatis insignia, pedibus conculcat. *Alberti Durer opus. Alt. ped. cum semuncia.*

CHRISTVS a Diabolo in solitudine tentatus. Opus artis et laboris consummatissimum. Artifex nomen suum sic exsculpsit. CRISTOF. ANGERMAIR, 1616. *Alt. sex uncias cum semisse, lat. quinque.*

MIDAS Arbiter factus inter Apollinem et Panem. Quinque figurae eleganter exsculptae apparent in tabula ovata. *Diamet. longior quatuor uncias continet, brevior tres paululum excedit.*

DIOMEDES cum Palladio, ad exemplar antiquae gemmae exsculptus. *Alt. tres uncias cum semisse, lat. duas cum semisse.*

SERPENTIS AENEI a Mose in deserto sublata historia; quindecim figuras summo artificio exsculptas exhibens. *Alt. tres uncias cum semisse, lat. quatuor cum semisse.*

ISAACI

ISAACI NEWTONI equitis aurati protome, pleno ore, ad dimidium extans; a *D. L. Marchand* ad vivum sculpta. *Alt. septem uncias cum semisse, lat. quinque.*

SOCRATIS, PLATONIS, HOMERI, CICERONIS, MEDVSAE cum alis, MEDVSAE sine alis, capita, opere anaglyphico ad exemplaria gemmarum et signorum antiquorum a *D. L. Marchand* sculpta, in tabellis ovatis. *Harum diametros una duas uncias cum semisse, altera duas uncias pene aequat.*

IGNATII IONES celeberrimi apud Anglos architecti protome, ad dimidium extans; ejusdem artificis opus. *Alt. duas uncias cum semisse, lat. tres cum semisse.*

FIGVRAE EX ELECTRO.

HERCVLIS cum Hydra pugna. *Alt. sex uncias.*

VENVS et CVPIDO. *Alt. tres uncias cum semisse.*

SANCTA FAMILIA, ut vocatur, Josephus nimirum cum Virgine Maria infantem Jesum graemio tenens, qui cum Divo Johanne adstante colludit. *Alt. quincuncem.*

PICTVRAE MINORI FORMA.

CHRISTI caput, longa caesarie flavescente, promissa barba et oculis oclusis, cui gratias omnes divinas circumfudit artifex. *Isaaci Oliver* celeberrimi pictoris opus praestantissimum.

KENELMI DIGBY equitis aurati caput. *A Petro Oliver.*

VICECOMITIS DE FALKLAND caput. *A Johanne Hoskins.*

IACOBI DVCIS MONVMETHENSIS caput. *A P. Cooper.*

IOHANNIS PHILLIPS poetae caput.

MARIAE THERESAE Germaniae Imperatricis caput. *A Liotard.*

Hae omnes aqueis coloribus depictae, crystalli a fronte, auri vero lamella a tergo, eleganter munitae sunt.

LVDO-

LVDOVICI decimi quarti Galliarum Regis caput, celeberrimi pictoris *Petitot senioris* opus egregium.

MAZARINI Cardinalis caput, annulo aureo infertum.

CAPITA duo hominis et foeminae ignota. *A S. Cooper.*

Haec quatuor capita jam descripta encausticis coloribus depicta sunt.

MAGDALENAE figura fere nuda, sparsis capillis, oculis in coelum sublatis, ubi tres angeli conspiciuntur. In tabulam achatis ovatam coloribus oleo dilutis depicta est, cujus nativae maculae arte paululum adjunctae, arbores cum foliis suis mire exprimunt. *A Rottenhamer. Diametros una sex uncias cum semisse, altera quinque aliquantulum superat.*

IVDICIVM PARIDIS aqueis coloribus depictum. *Alt. tres uncias cum semisse, lat. septem.*

FIGVRA hominis dimidiata, coloribus oleo dilutis, in argenteam tabulam depicta.

MVSCA alis expansis, tam singulari arte in tabellam vitream depicta, ut vix aliquis primo intuitu effigiem, sed potius muscam ipsam exanimem sub vitro conservatam agnoscat. *A Joanne Dufield.*

HERCVLES et ANTAEVS. In tabella triangulari achatis, intinctis coloribus exhibentur figurae.

HOMERI caput, in tabella ovata achatis rubro colore intinctum. *A. Johanne Muller.*

IVLII CAESARIS caput, simili modo, et ab eodem artifice, in tabella achatis intinctum. Colores in hac, ut etiam in priore, adeo omnino evanuisse videntur, ut nulla fere vestigia maneat; at solis radiis exposita tabella, simul ac benignum ejus calorem sentit, ecce paulatim singulari modo eliciuntur colores, et lineamenta oris manifeste conspiciuntur.

MOSIS infantis a Pharaonis filia in Nilo reperti, historia; in plasmate margaritae; anglice *Mother of Pearl* delineata. *Ab eodem artifice.*

HORAE Beatae Mariae Virginis, secundum usum Romae in pergameno manuscriptae; picturis sedecim a Petro Perugino, Raphaelé

Raphaele, eorumque discipulis, summa arte delineatis ornatae sunt; tegmine compinguntur ex auro facto, opere encaustico, rubinis quoque et turchesis intermixtis, decorato; medio vero tegmine utrinque eminent carneolae duae insignis magnitudinis, nam diametros utriusque duas uncias cum semisse continet: harum una Virginem cum Infante, altera Christum cruci affixum insculptum exhibet. Fertur hic liber Reginae Francisci primi Galliarum Regis pertinuisse.

MISCELLANEA.

TABELLA argentea, ovata, et utrinque insculpta; hac parte effigies dimidiata Elizabethae Angliae reginae; aversa vero, insignia regni Angliae cum hoc symbolo conspiciuntur.

QVI LEO DE IVDA EST, ET FLOS DE IESSE, LEONES

PROTEGAT, ET FLORES, ELIZABETHA, TVOS.

Alluditur nempe ad Leones atque Irides, quae insignia tunc temporis sola formabant. Fertur hoc epigramma a discipulo scholae regiae Westmonasteriensis ex tempore factum fuisse, Elizabetha praesente, et argumentum carminis, insignia nimirum sua, quae in scholae eminentiore loco collocata sunt, ad ingeniorum juveniliū periculum, ipsa proponente; ab altero vero discipulo, haud minore plausu, in vernaculam linguam extempore quoque ita redditum fuisse,

May Juda's Lyon, and the Root of Jests,

Protect thy Lyons, and thy Flowers, sweet Bess!

Diamet. una duas uncias cum semisse, altera duas uncias continet.

ALTERA, hac parte effigiem dimidiatam Jacobi Primi Britanniae Regis, aversa vero insignia regni cum hoc symbolo, BEATI PACIFICI, insculpta habens. *Ejusdem ac prior formae et magnitudinis.*

TABVLA ex buxo, historiam hominis divitiis suis supra modum elati, prout a Divo Luca xii. 16. narratur, cum variis aliis figuris atque ornamentis, mira arte coelatam praesentans.

PYRRHI caput, anaglyphico opere, ad exemplar celeberrimae antiquae gemmae ectypus; in plastica quadam materia gemmae ipsius colores imitantis.

NVMIS-

NVMISMATIS Cosmi Tertii Ducis Etruriae proto-
typon, a *Soldani* eleganter ex cera factum: hac parte caput
ejus cum inscriptione, **COSMVS III. D. G. MAGNVS DVX ETRV-**
RIA E VI. altera parte templum Pacis conspicitur, cum Scientia
habitu muliebri sedente, et Cosmo duce adstante.

CRANIVM minutum, accurate fabricatum. *Ex argento.*

IDOLVM Japonicum, dictum *Quamwon*, caput habet
elephantis, manus etiam duodecim, quarum una Idolum foe-
mineum capite turrato amplectitur. *Ex metallo aeri simillimo.*
Alt. sex uncias.

PATERA cum operculo, encausto undique obducta; ex
istarum numero, quae a Raphaelae et discipulis suis, delineationibus
pulcherrimis decoratae occurrunt. In paterae hujus
fundo Dido et Aeneas simul epulantes conspiciuntur; oper-
culum vero capitibus eclypsis gemmarum antiquarum ornatur.
Nomen artificis **P. REXMON. 1546.** inscriptum apparet.
Diamet. paterae octo uncias continet. Alt. cum basi cui suffulta est,
quinque.

POCVLVM, ex cornu Rhinocerotis confectum, superior
ejus ambitus argenteo circulo munitur. Hujusmodi pocula
tanta vi alexipharmaca pollere olim credebantur, ut venena ex
iis innoxia propinarentur. *Alt. quinque uncias, diamet. totidem*
habet.

ALTERVM, ex jaspide rubra orientali, pulcherrimum,
fextarii fere capax. *Alt. cum basi, septem uncias cum semisse.*

ALIA tria, elegantis formae, cum operculis fastigiatis, figuris
variis undique caelata. Ex nucibus Indicis majoribus, anglice
Cocoa artificiose sunt confecta. *Alt. unius quindecim uncias,*
utriusque alterius undecim.

MENSA, ex granata pulcherrima orientali fabricata; ora
ex aere speciose facta circumdata, et fulcro ex *Mabogony* eleganti
imposita est. *Long. quatuor pedes, lat. duos cum totidem uncias.*

SVPELLEX MATHEMATICA.

GLOBI duo, caelestis et terrestris, accuratissime constructi.
A Johanne Senex. Diametros utriusque duos pedes cum quatuor unciis continet.

TELESCOPIVM catoptricum, ad clarissimi Gregorii regulas constructum. *A Johanne Scarlet. Long. duos pedes.*

ALTERVM catoptricum, cui adjungitur aliud parvum dioptricum, quo objecta facilius inveniuntur. *A Jacobo Short. Long. dimis pedes.*

ALIVD dioptricum, extremitates ejus argento munitas habens. *A Jacobo Mann. Long. quatuor pedes.*

ALIVD dioptricum. *Long. quatuor pedes.*

MICROSCOPIVM parvum, duplicis reflexionis, a Campani Romae 1696 constructum.

ALTERVM majori forma, cum omni ejus apparatu, elegantis opificii. *A Joanne Cuff.*

ALIVD cum apparatu varii generis, nimirum camera obscura, speculo concavo vitreo, et argenteis speculis ad objecta opaca melius perlustranda. *Ab eodem artifice.*

ALIVD ad Polypos, aliaque objecta aquatica contemplanda praecipue accommodatum. *Ab eodem.*

CAMERA OBSCVRA, forma libri grandioris constructa.

SPECVLVM concavum vitreum. *Diamet. duos pedes continet.*

ALTERVM paululum convexum ex metallo, a China transmissum. *Diamet. octo uncias aliquantulum superat.*

THERMOMETRVM, tubum ejus argento vivo impletum habens, scala Farenheitana usque ad sexcentos gradus notatum.

ALTERVM minus, eadem scala ad centum et triginta gradus notatum; argenteae tabulae est affixum, et Medicorum usui praecipue accommodatum esse videtur.

HOROLOGIVM, a celeberrimo artifice *Georgio Graham* factum. In theca pulcherrimae formae atque fabricae, testudineo tegmine undique obiecta, aereisque figuris et ornamentis decorata, inclusum est. *Alt. decem fere pedes.*

SOLARIVM aequinoctiale ex aere. *A Roberto Glymne.*

MAGNES parvus, argento munitus.

ALTER auro munitus, tam exiguus ut pondus totius triginta quatuor grana paululum excedat; tanta vero vi pollens, ut cuneum ferreum ponderis 2448 gran. attollat.

PYXIS NAUTICA characteribus Chinesibus notata.

OPERA NATVRAE.

FOSSILIA.

AVRI nativi et fere puri massa, perexiguus tantum crystalli frustulis intermixtis, ab insula Sumatra transmissa. *Pond. = 1 unc. 18 den. 10 gr.*

ALTERA aequae pura, ac ab eodem loco transmissa. *Pond. = 1 unc. 17 den.*

ALIAE tres, minus purae.

ARGENTI nativi et fere puri massa, cui perexigua tantum crystallinae materiae quantitas adhaeret. *Pond. = 2 unc. 9 den.*

ALTERA, in qua argentum pulcherrimis racemis crystallo intermixtum conspicitur. *Pond. = 28 unc. 10 den.*

ALIA, ejusmodi. *Pond. = 28 unc. 14 den.*

ALIA, ejusmodi. *Pond. = 21 unc.*

ALIAE sex, minus purae, omnia vero pulcherrima specimina, quorum unum viridem crystallum smaragdo similem intermixtum habet.

STANNI nativi specimen.

STIBII massa. *Pond. = 27 unc.*

SMARAGDI crystallo adhaerentis pulcherrimum specimen.

CALCVLVVS Aegyptiacus medio cavatus; cavitas vero crystallina materia pulcherrima Arthrodii speciei undique obducta est.

CRYSTALLI plurimae massae, varia extranea corpora intus inclusa exhibentes.

SVCCINI variae massae, cum multis araneis, muscis, aliisque extraneis corporibus inclusis.

SANDARACHAE nativae massa, specimen elegans et rarissimum.

CORNVA AMMONIS duo.

LIGNI PETRIFACTI specimina varia, ex lacu Hybernico dicto *Loch-near*.

VEGETABILIA.

ARBORIS, e qua exudat Camphora, frustum, quo medio diffuso gummi ipsius particulae conspiciuntur.

ACAJOV arboris fructus, pomum nimirum una cum nuce.

FVNGVS marinus cerebriformis.

CAMPYLIVM ramosum reticulare, anglice *sea-fan*.

MADREPORAE striatae, poris minoribus et frequentioribus, specimen satis elegans. *Alt. uncias octo cum semisse, lat. sex.*

CORALLVM album, ex ore ampullae vitreae pulcherrime exurgens; ampulla vero ipsa corallina materia undique obducitur. *Alt. sex uncias.*

ANIMALIA CVM PARTIBVS EORVM.

Omnia fere lagenis vitreis spiritu vini impletis conservata.

SERPENTVM variae species.

SCORPIONES varii ex India orientali, quorum unus insignis magnitudinis, *Octo fere uncias longitudine aequans.*

TAENIA five LVMBRICVS LATVS.

SCOLOPERDRAE variae.

CROCODILI tres.

GVANAE duae.

CHAMAELEON.

SALAMANDER.

LACERTVS BICEPS, cauda brevior et obtusa, capiti ejus quoad formam haud abfimili, unde nomen habet.

ALTER dictus SENEMBIS, dorso ferrato, sub mento ingluviem dependentem habens.

ALIVS squamosus, MANIS dictus.

ALIVS volans, DRACO dictus.

ALIVS LEO dictus, cum aliis plurimis diversarum specierum.

RANA sylvestris, cujus pedum digiti singulari modo ad arbores conscendendas formantur; unde vocatur Anglice *The Tree Frog*.

BVFO Surinamensis, grande illud Naturae prodigium, cujus tergum matricibus totum obducitur, quarum aliae foetu gravidae, aliae tenellos emittentes singulari modo conspiciuntur.

TESTUDO, ex ovo jam productus, ob hoc quidem insignis, quod bina habet capita simul conjuncta. Figuram ejus aeri incisam in *Georgii Edwards Ornithologia* vol. iv. conspici licet, qui alia quoque animalia singularia ex hoc museo mox memoranda, pulchre et accurate delineavit.

HIRVNO piscis, pinnas duas habens a branchiis usque ad caudam extendentes, quarum ope aqua exiliens in aere paulisper se suspendere potest.

REMORAE duae, inferiore capitis parte tam singulari modo sulcata, ut, cuicunque corpori sese applicet, adhaerescere possit.

MVRAENA, nigris maculis pulcherrime distincta.

XIPHIAS parvus, cujus superior maxilla in longitudinem, gladii forma protenditur; hinc anglice dictus, *The Sword-fish*.

PISCES duo aurei coloris, ob fetas longissimas a branchiis extensas insignes; a G. Edwards, qui hos nunquam antea descriptos in Ornithologia sua vol. iv. aeri incidit, nominati anglice *The Mango-fish*.

PISCES aurei et argentei Chinesium.

LOCUSTARVM variae species.

SCARABAEORVM variae species.

ERVCA fusci coloris, tres uncias longitudine superans. Singulus articulus auri quasi solidi et politi nodulis, quadruplici ordine a capite ad caudam distinctus fulget. Vide G. Edwards, vol. iv.

PHALAENA maxima Chinesis, corpore brevior, vix enim unciam cum semisse aequat, alae vero extensae decem uncias superant.

ARANEA insignis magnitudinis, dicta *Nambdu*, forcipes habens duos nigri coloris et corneae texturae, avium unguibus haud abfimiles.

TARANTULA.

PHASIANI ex India orientali caput, cujus vertice duo cornua callosa, caerulei coloris ad longitudinem fere unciae exurgunt. Hanc singularem avem apud G. Edwards, vol. iii. delineatam conspiciere licet.

PORCELLI monstruosus foetus, octo habens pedes.

CVTIS serpentis. Long. quindecim pedes, lat. unum cum duabus uncis.

CROTALVS anguis crotolophori.

LAPIS BEZOARDICVS Orientalis. Pond. = 3 unc. 15 den.

LAPIS singularis in vesica equi repertus. Pond. = 11 unc. 10 den.

RHINOCEROTIS cornu, insignis magnitudinis. Long. tres pedes cum quatuor uncis.

ALTERVM geminum, cum cranii parte cui affixum est. Vide pag. 149.

PISCIS

PISCIS dicti *NARWALL* cornu, quod a superiore
ejus maxilla protenditur, abasi usque ad apicem in spiram
pulcherrimam convolvitur, et longitudinis est insignis. *Sex*
pedes cum octo unciiis aequans.

F I N I S.

E R R A T A.

- P. 222. l. penult. vultu l. vultui.
244. l. 5. manu l. manus.
245. l. 22. depictae l. depicti.
246. l. 26. munitae l. munita.
l. 28. adstat l. adffans.
l. 30. quae l. quod.
l. 31. tota l. totum.

