

## **Inscriptiones antiquae Graecae et Latinae editae anno MDCCLII.**

### **Contributors**

Milles, Jeremiah, 1714-1784.  
Pococke, Richard, 1704-1765.

### **Publication/Creation**

[London] : [publisher not identified], [1752]

### **Persistent URL**

<https://wellcomecollection.org/works/upcnggsx>

### **License and attribution**

This work has been identified as being free of known restrictions under copyright law, including all related and neighbouring rights and is being made available under the Creative Commons, Public Domain Mark.

You can copy, modify, distribute and perform the work, even for commercial purposes, without asking permission.



Wellcome Collection  
183 Euston Road  
London NW1 2BE UK  
T +44 (0)20 7611 8722  
E [library@wellcomecollection.org](mailto:library@wellcomecollection.org)  
<https://wellcomecollection.org>









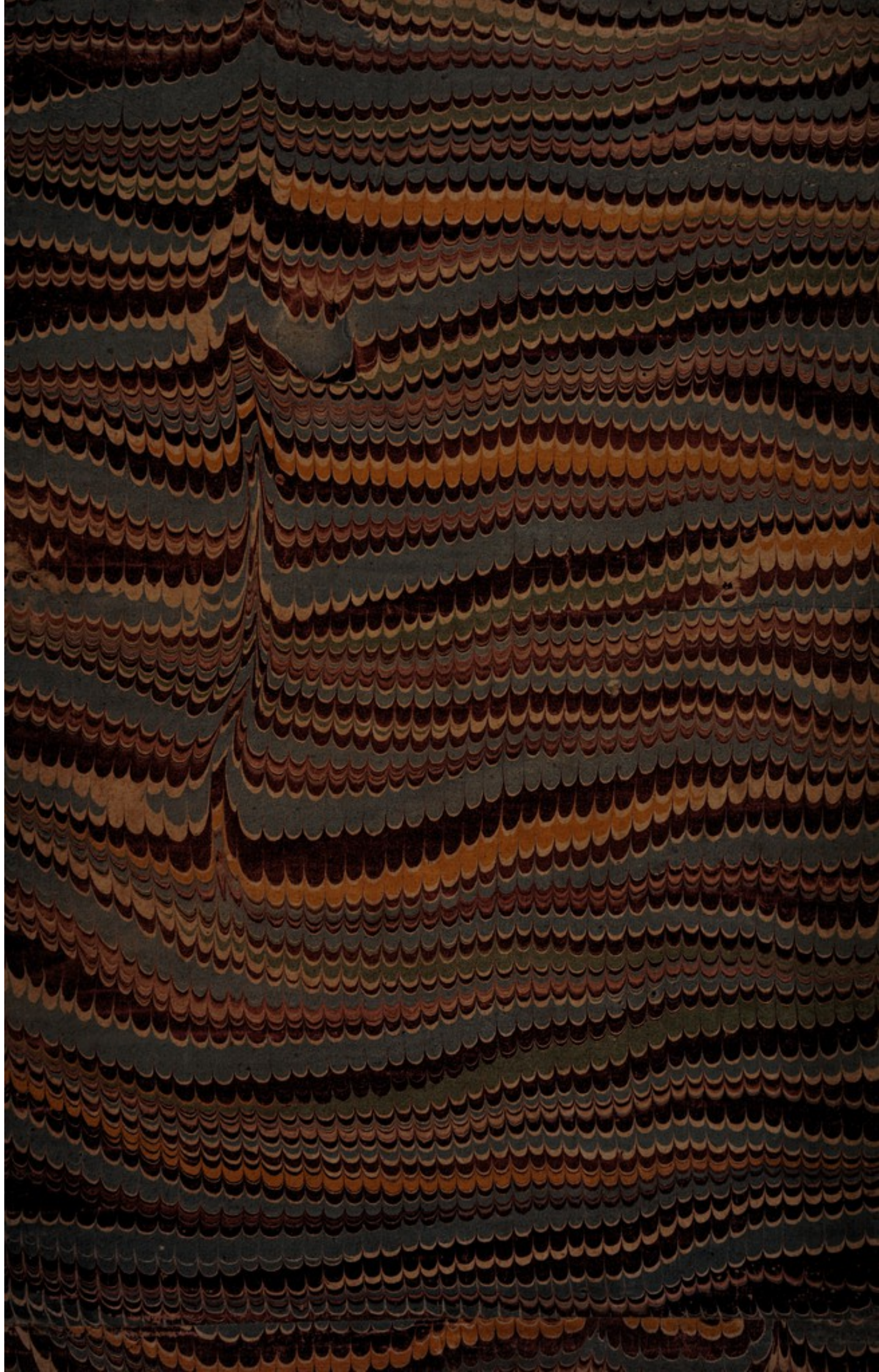



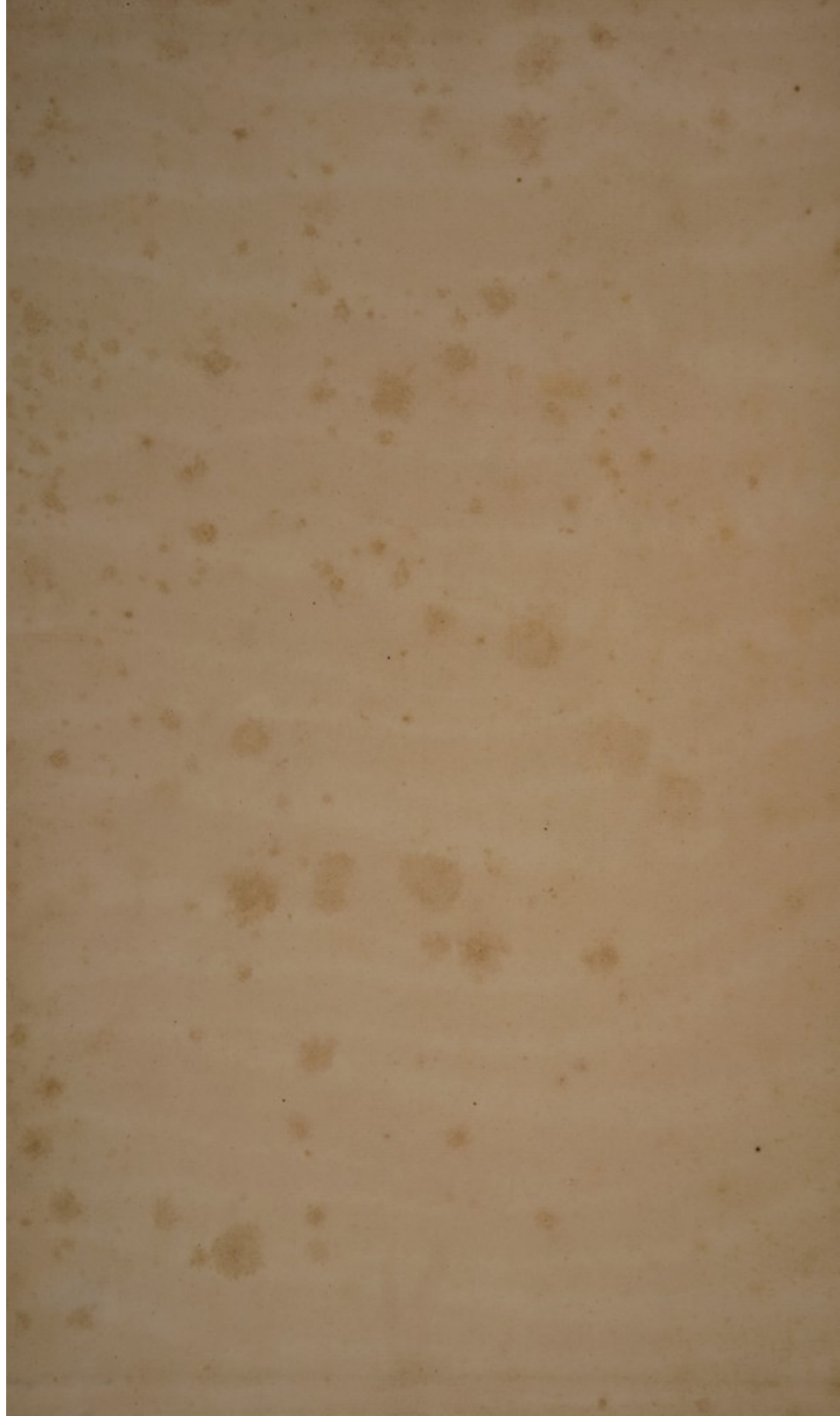



1-18













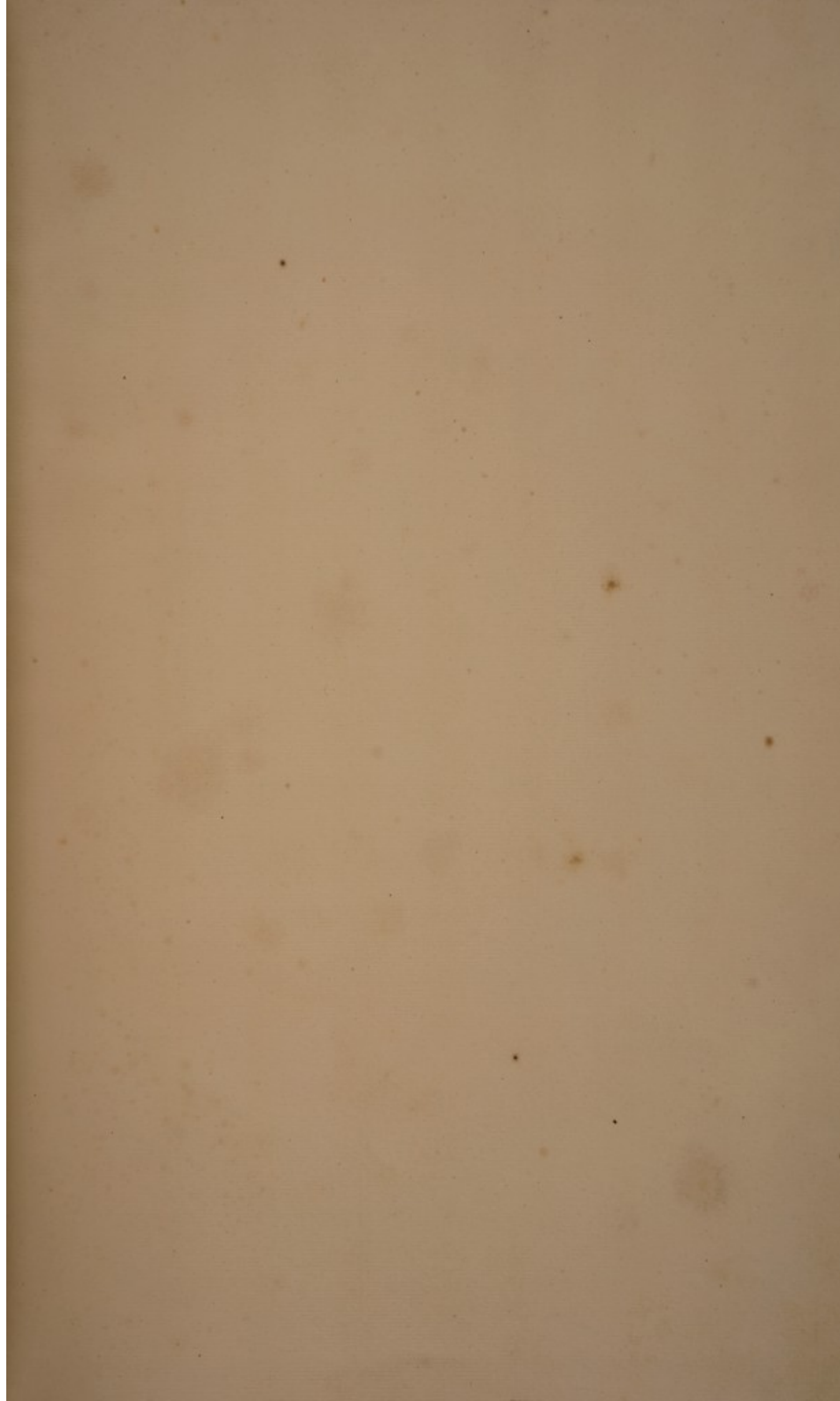

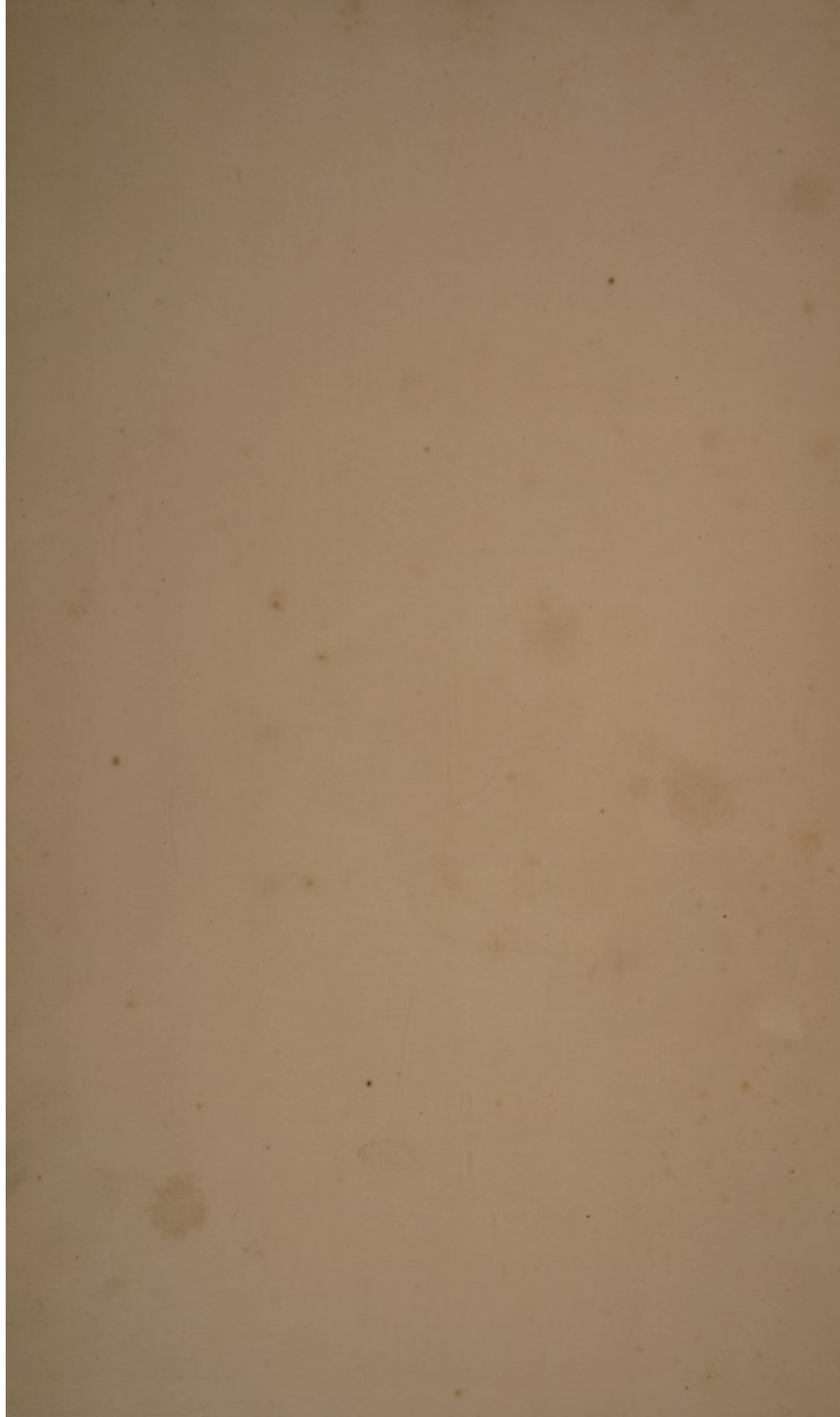



INSCRIPTIONES

ANTIQUE

GRÆCÆ

ET

INDICÆ

ANNO

MDCCLII

INSCRIPTIONS

ANTIQUE  
MUSEUM

GRACE

STREET

LONDON

EDITION

AND

MDCCLX



INSCRIPTIONES

ANTIQUÆ

GRÆCÆ

ET

LATINÆ

EDITÆ

ANNO

MDCCCLII.

INSTRUMENTS

ANTIQUE  
AND

G. R. A. C. E.

L. A. T. I. N.

E. T.

L. A. T. I. N.

E. D. I. T.

A. N. O.

M. D. C. L. I. I.



INSCRIPTIONUM

ANTIQUARUM

G R Æ C.

E T

L A T I N.

L I B E R.

Accedit, Numismatum Ptolemæorum, Imperatorum,  
Augustarum, et Cæsarum, in Ægypto culorum, e  
Scriniis Britannicis, Catalogus.

A RICHARDO POCOCKE, LL.D. SOCIETATIS  
REGALIS, ET ANTIQUARIORUM, LONDINI,  
SOCIO.

TYPIS MANDATI.

A N N O MDCCLII.

INSCRIPTIONUM

ANTIOUARIUM

GERAE

L. A. T. I. N.

L. I. B. R.

A. RICHARDSON FOUNDED  
A. RICHARDSON FOUNDED



THIS MANUSCRIPT

WAS DONATED

# PRÆFATIO

## LECTORI, S.

**Q**UAM in itineribus meis confeci, Inscriptionum antiquarum Syllogen Typis mandari, æqui bonique, ut spero, consulet Lector rei antiquariæ studiosus; neque vitio mihi vertat, quod leves aliquas et mutilas, imo et nonnullas fœde corruptas immiscuerim. Neque enim est cur contemnatur hoc studiorum genus, unde fructus aliquis redundare possit, sive in proprium Literatorum oblectamentum, sive ad Historiarum et Linguarum illustrationem.

Incæpti itaque præsentis (sicut et superiorum meorum in re antiquaria conatuum) ea est ratio, ut dilatetur campus in quo sese exerceat hominum Criticorum et ingenio valentium acumen, sive corrigendo, sive supplendo, sive explicando, sive etiam excerptendo sibi quod ex usu fiet.

Et hoc quidem institutum meum Eruditis adeo non displicuisse intelligo, ut eorum aliqui Inscriptiones a me olim editas suis observationibus illustrare neutiquam sint dedignati; quarum specimen in hoc volumine Lectorum oculis subjiciendum curavi; cum Libri ipsi, in quibus edebantur, non cuivis sint ad manum: ex quibus patebit ipsam illam Inscriptionum farraginem, quæ statuæ Memnonis insculpuntur, nonnihil lucis Græcis Literis illustrandis affudisse.

Neque ingratam operam Lectori me navasse spero, quòd Christiana quædam monumenta tam in Capite singulari, quam per totum volumen respersa exhibuerim.

Adjiciendas insuper decrevi Inscriptiones quasdam alieno opere exscriptas, quas in exteris agens ab Amicorum



## P R Æ F A T I O.

manibus humanissime mecum communicatas accepi; E quibus Duo præcipuè, honoris causa a me sunt nominandi, D. Baro de Hochepied, Batavorum Negotiorum apud Smyrnenſes Procurator et Conſul, et Rev. Carolus Burdett per annos viginti ſex rerum ſacrarum apud Anglos Mercatores ibidem Adminiſtrator; quorum ille nobilitatem generis humanitate ſuaviſſima exornat; hic vero moribus ſimplex, et integer vitæ, ob diligentiam et eruditionem dignior eſt quam ut inter Paræciæ Ruſticæ in Diceceſi Norvicenſi, obſcuritatem et anguſtias conſenſcat.

Theſaurum Gruterianum, alioſque ejusdem argumenti libros evolvi, id cavens ne ſaſtidium ſimul et fraus Lectori fieret in repetita editione earundem Inſcriptionum; niſi fortasſe vel ſeries inſcriptionum mearum illud fieri repoſceret, vel ut emendatæ repræſententur quæ alibi mutilæ et imperfectæ reperiuntur.-----Muratorianæ collectionis examinandæ mihi non contigit facultas.

Appendicis loco accedit Descriptio nummorum quorundam a memet ipſo collectorum, ad res Ægypti ſpectantium, cum aliis quibuſdam qui in ſcriniis Britannicis deliteſcentes, Descriptorem adhuc deſiderant.

# INSCRIPTIONES ANTIQUÆ.

Caput I.	Pag.
INSCRIPTIONES in Syria repertæ.	1
Caput II.	
Inscriptiones in Asia minore.	6
SECT. I.	
Ancyra.	
SECT. II.	
Abrotholæ, <i>Seuribiffar</i> , in via ab Ancyra ad Smyrnam ducente.	8
SECT. III.	
Inter rudera in pago <i>Alekiam</i> , prope <i>Seuribiffar</i> .	9
SECT. IV.	
Prymnefiæ, <i>Aphium Carabiffar</i> .	10
SECT. V.	
Apameæ Cyboti ad Marfyam prope Mæandrum, <i>Iſbeceleb</i> .	11
SECT. VI.	
In <i>Denizley</i> prope Laodiceam ad Lycum. <i>Nylæ, Naſſee</i> .	12
SECT. VII.	
Stratoniceæ, <i>Eſkibiffar</i> .	13
SECT. VIII.	
Mylæ, <i>Melaſſo</i> .	15
SECT. IX.	
Magneſiæ ad Mæandrum, <i>Guzelbiffar</i> .	17
SECT. X.	
Epheli.	18
SECT. XI.	
Teii, <i>Bodrun</i> . Chereidis, <i>Segigieck</i> .	20
SECT. XII.	
Smyrnæ.	
SECT. XIII.	
In <i>Artacui</i> , prope Cyzicum. In <i>Panormo</i> . In <i>Mebullitcb</i> , prope Pruſam. Pruſæ, <i>Bourſab</i> . Nicææ. In <i>Gemblick</i> Apameæ Myrleæ, <i>Montagna</i> . Nicomedie, <i>Iſmit</i> .	

Caput III.	
Inscriptiones in Asia Minore, Thracia, Macedonia, et Infulis, e Peregrinantium ſchedis in Oriente impertitæ.	Pag.
SECT. I.	31
SECT. II.	
Ancyra, Galatiæ.	33
SECT. III.	
Epheli, &c.	34
SECT. IV.	
Chereidis, <i>Segigieck</i> . Teii. Smyrnæ.	37
SECT. V.	
Thyatiris.	39
SECT. VI.	40
SECT. VII.	
In Infulis.	41
Caput IV.	
Inscriptiones in Infulis repertæ.	
SECT. I.	
In Cypro.	42
SECT. II.	
In Creta.	42
SECT. III.	
In Samo.	44
SECT. IV.	
In Chio.	45
SECT. V.	
In Pſyra Inſula, <i>Ipfæra</i> .	45
SECT. VI.	
In Leſbo.	45
Caput V.	
Inscriptiones in Thracia, Macedonia, et Græcia.	
SECT. I.	
In Thracia.	48
SECT. II.	
In Macedonia.	48
SECT.	



# INSCRIPTIONES ANTIQUÆ.

SECT. III.	Pag.	SECT. VII.	Pag.
In Græcia.	49	In via a Roma in Germaniam.	74
Thebis.			
SECT. IV.		SECT. VIII.	
Athenis.	51	In Germania.	78
SECT. V.		Caput VIII.	
Larissæ, Zeitsun. Lebadeæ, Livadia.	61	Inscriptiones nostræ in Ægypto repertæ a viris eruditis enucleatæ.	80
SECT. VI.		SECT. I.	
Eleusi.	62	In Libro cui Titulus Carmina Sepulchralia, &c. a viro Clarissimo Johanne Henrico Leichio, Lipsiæ edito, Anno MDCCXLV.	
SECT. VII.		SECT. II.	
Megaræ.	63	Ex Epistolis Epigraphicis a Clarissimo viro Jo. Gasp. Hagenbuchio Linguarum Gr. et Lat. Professoris Tiguri Anno MDCCXXXVII Editis.	87
SECT. VII.		SECT. III.	
Patris, Patras.	64	Ex animadversionibus viri doctissimi Jacobi Philippi D'Orville in Charitonem Aphrodisiensem, Amstelodami, Anno MDCCCL editis.	91
Caput VI.		Caput IX.	
Inscriptiones Christianæ.		Inscriptionum Fragmenta e crure Memnonis sinistro excerpta, a viris literatis non laudata.	93
SECT. I.		Appendix.	
In Syria.	64	Nummorum in Ægypto eusorum, in museo nostro, nec non in Thesauris Britannicis hætenus ineditis, Catalogus.	94
SECT. II.		Caput I.	
In Asia minore.	66	Regum Ægypti.	95
SECT. III.		Caput II.	
In Creta Insula.	67	Imperatorum, Augustarum, et Cæsarum.	95
Caput VII.			
Inscriptiones in Sicilia, Italia, et Germania, repertæ.			
SECT. I.			
In Sicilia, et Italia.	67		
SECT. II.			
Nolæ.	68		
SECT. III.			
Surrenti.	69		
SECT. IV.			
Beneventi.	70		
SECT. V.			
Neapoli, Herculanei. Puteolis.	72		
SECT. VI.			
In via a Neapoli, ad Romam ducente.	73		



# INSCRIPTIONES ANTIQUE.

## CAPUT I.

### INSCRIPTIONES in Syria repertæ.

1.

Supra portam Australem Beryti, *Bayrut*.

ΤΗΣ ΤΟΥ ΠΡΟΣΙΟΝΤΟΣ ΑΕΝΝΟΙΑΣΑΟΙ  
ΕΛΕΗ ΣΕΛΕΙΧΟ ΣΗΠΡΟΣ ΟΥ ΓΕΙΝΕΤΑΙ  
ΔΙΔΟΥ ΠΡΟΣΟΥΜΩΣΟΝ ΠΑΡΕΧΕΙΣ ΗΜΗΔΙΔΟΥ  
ΠΑΡΑ ΓΑΡ ΤΟ ΜΕΙΚΡΟΝ ΓΕΙΝΕΤΑΙ ΠΛΗΡΗΣΧΑΡΙΣ

2.

In Ecclesia *Nebi-Abel* prope Damascum.

ΥΠΕΡ ΓΗ ΕΤΩΝ ΚΥΡΙΩΝΣΕ . . . . .  
ΣΩΤΗΡΙΑΣ ΚΑΙ ΤΟΥ ΣΤΜΙ . . . . .  
ΑΥΤΩΝ ΟΙΚΟΥ ΝΥΜΦΑΙΟΣΑΕ . . . . .  
ΔΥΣΑΝΙΟΥ ΤΕΤΡΑΡΧΟΥΑΠΕΛΕ . . . . .  
ΤΗΝ ΟΔΟΝ ΚΤΙΣΑΣΑΣ ΤΕΠΟΙ . . . . .  
ΤΟΝ ΝΑΟΝ ΟΙΚΟΦΑΛΗ . . . . .  
ΦΥΤΕΙΑΣ ΠΑΣΑΣΕΦΤ . . . . .  
ΩΝΙΔΙΩΝ ΑΝΑ . . . . .  
ΚΡΟΝΩ ΚΥΡΙΩΚΑ . . . . .  
ΕΥΣΕΒΙΑ ΓΥΝΗ . . . . .

3.

Heliopoli, *Balbeck*.

ΥΓΑΤΗΡ ΖΗΝΟΔΩΡΩΛΤΣ ΤΑΧΟΥ ΚΑΙΛΑΤΟ  
ΣΤΙΟΙΣ Μ . . . . ΣΧΑΡΩΛΑΝΕ ΘΗΚΕΝ \*

\* Hujusce Inscriptionis literæ sunt quadratæ.

A

In

4.

In Bibliotheca nostra Aleppina, saxo sepulchrali Opere sculptili ornato, Antiochiæ reperto, incisa.

ΝΥΜΦΙΔΙΟΥ ΘΑΛΑΜΟΙΟ ΛΗΠΩΝΔΥΣ ΠΕΝΘΕΑ ΚΟΣΜΟΝ  
ΚΑΙ ΓΟΝΕΩΝΟΙΚΙ . ΡΩΝΔΑΚΥΘΕΝΤΑΔΟΜΟΝ  
ΚΕΙΜΑΙ ΕΣ . Χ ΜΗΡΟΥΣ ΚΑΙ ΑΛΑΜΠΕΑΣ ΑΙΔΟΣΕΤΝΑΣ  
ΕΙΚΟΣ Γ . ΕΣΣΑΡΕΧΩΝ ΚΑΣΣΙΟΔΩΡΟΣ ΕΤΗ  
ΑΠ . ΔΗΣ ΝΟΥΣ . Σ ΜΕ ΣΥΝΗΡΠΙΑΣΕΜΟΥΝΟΕΣΤΙ  
. ΗΠΑΧΟΝ ΚΟΤΡΗΝ ΛΗΠΩ ΤΙΠΗΛΑΙΟΝ

5.

In Sepulchro super Montem *Sbeik Berequet* appellatum, non longe ab *Aleppo* distantem

T. FLAVIUS IULIANUS VETERANUS  
LEG VIII AUG DEDICAVIT MONUMENTUM SUUM IN  
SEMPITERNUM DIIS MANIBUS SUIS ET EHITIAE UXORIS  
SUAE INFERISQUE ETHERIDIBUS SUIS POSTERISQUE  
EORUM VTNE LÍCERET VLL. . FORUM ABALIENAREVLLOM  
ODO HOC MONVMENTUM

Τ ΦΛΑΟΥΤΙΟΣ ΙΟΥΛΙΑΝΟΣ ΟΥΤΕΡΑΝΟΣ ΛΕΓΕΩΝΟΣΗ ΣΕΒΑΣΤΗΣ  
ΑΦΙΕΡΩΣΕΝ ΜΝΗΜΕΙΟΝ ΑΥΤΟΥ ΔΙΗΝΕΚΕΣ ΘΕΟΙΣ ΚΑΤΑΧΘΟΝΙΟΙΣ  
ΚΑΙ ΔΑΙΜΟΝΕΣ ΕΑΥΤΟΥ ΤΕΚΑΙ . . . ΤΕΣ ΓΥΝΑΙΚΟΣ ΑΥΤΟΥ ΚΛΗΡΟΝΟΜ  
ΟΩΟΙΣ ΑΥΤΟΥ ΚΑΙ ΤΟΙΣ ΕΓΓΟΝΟΙΣ ΑΥΤΩΝ ΟΠΩΣ ΜΗΔΕΝΙΕΣΟΝΗ  
ΑΓΟΡΑ ΑΛΛ ΟΤΡΙΩΣΑΙ ΚΑ.ΤΟΥ.ΑΕ. ΝΑΤΡΟΠΟΝΤΟ ΑΥΤΟΥ ΜΝΗΜΕΙΟΝ  
ΚΑΙΣΤ . . . .

6.

Inter rudera quæ super Culmen ejusdem Montis visuntur.

ΔΠΑΜΑΒΑΧΩ ΚΑΙ ΕΑΙΑΝ  
ΜΑ . ΙΙΘΕΟΙΣ ΠΑΤΡΩΟΙΣ  
ΚΡΑΤΕΑ ΕΑΝΔΡΟΝ ΕΙΚΟΥ  
ΕΤΑΙΕΝ ΠΑΤΡΩΑΝ ΕΡΤΩΝ  
ΙΔΙΩΝ ΕΚΤΙΣ ΕΔΗΛΑ /ΑΦ  
ΕΤΟΥΣ ΗΖ . ΡΑΥΑΤΝΑΙΟΥ

7.

ΛΙΣΡΕΑΑ ΜΑΝΕΙ ΠΑΠΙΩΝΙΣ ΘΕΟΙΣ Ρ . . .  
ΑΝΤΙΟΧΟΥ ΚΑΟΥΠΟΕΤΕ : ΣΙΑΝΔΕΡΙΣ ΙΚΙΟΛΕΙΤ.  
.ΟΡΤΑΥΤΗ ΧΡΑΙΘΟΑΡΙΜΗΕ ΠΙΡΑΑ ΠΥΜΟΝΙ ΡΗΑΧ  
ΠΥΕΡ ΓΥΝΗ ΑΥΤΟΥ ΒΑΣΙΛΙΣΕΙΣ ΗΜΗΤΗ ΚΑΙΗΝΙ  
ΩΙΣ ΕΙΣΟΓΥΙΟΙ ΑΥΤΩΝ ΟΙΕΟΔΟΜΗΣΑΝΤΕΝΕΡΟ  
ΙΔΙΩΝ ΕΝ ΤΩ ΑΡΚΤΙΚΩ ΤΟΥΠΕΡΙ ΒΟΛΟΥ ΜΕΡΕΕ  
ΚΟΔΟΜΙΑΣΕΝ ΚΑΙ ΕΝ ΤΩ ΜΕΣΗΜΒΡΙΝΩ ΤΟΥΑΥ  
ΛΟΥ ΜΕΒΕΙΜΗΚΟΥΣ ΜΕΝΑΠΟΑΝΑΙ ΤΗΛΕ ΣΕΟΙΔΥΣ

8.

ΠΙ . . . Σ . . . ΨΟΥΣΔΕΠΗΧΕΙ ΣΙΟΖΔΙΑΧ . . ΑΔΡΑΜΦΟΤΕ  
ΡΑΣΔΕ ΤΑΣΟΙΚΟΔΟΜΑ ΣΔΙΑΝΤΙΚΑΗΠΣ ΟΣΤΟΥΜΕ . .  
ΝΙΣΚΟΥ ΟΙΚΟΜΟΥ ΔΡΑΧΙΑΤΑΙ ΕΚ . . ΡΑΟΥΕΔΡΑΠΕΑ  
ΛΑΙΟΥΤΙΟ



9.

ΔΗ ΜΑΔΡΑΧΟΙ ΚΑΙ ΣΕΛΛΑΜΑΝΕΠΑΤΡΩΙΣ ΕΥΧΟΝ  
ΣΑΙΘΕΟΥΤΑΛΛΕΡΙΟΣ ΠΡΟΚΛΟΣΚΑΙΣ ΥΜΑΧΟΣ ΤΩΝ ΔΕΙΟΚΛΕ  
ΑΜΑΤΩΝ ΤΩΝΑΥΤΩΝΟΙΚΟΔΟΜΗΣ ΑΝΤΕΩ ΕΝΤΩ ΑΝΑΤΟΛΙΚΩ  
ΜΕΡΙΤΟΥ ΠΕΡΙΒΟΛΟΥ ΚΑΤΙΕΓΟ ΙΡΑΝΗΤΩΝ ΡΑΝΟΚΤΩΝΙΔΙΣ. ΝΕΚΤ. ΕΑΝ  
ΔΡΑΧΑ ΤΟΟΙΚΟΔΟΜΗΣΑΝΔΗΧΕΙΣΜΗΚΟΤΣ ΜΕΝΚΤΥΟΥΤΣΔΕ

10.

In Pago quodam in via, a Canobio Sancti Simonis, ad Montem Sheik Berequet ducente.

ΑΦΙΕΡΩΤΕ  
ΑΙΜΙΛΙΩ ΡΗΤΕΙΝΩ ΕΞ  
ΟΥΛΠΙΑΣ ΡΗΤΙΛΛΗΣΚΑΙ  
ΑΙΜΙΛΙΟΥ ΠΤΟΛΕΜΑΙΟΥ ΣΤΡΑ  
ΤΕΥΣΑΜΕΝΩ ΕΤΗΕΒΟΗΘΩΚΟΡΝΙΚΟΥ  
ΔΑΡΩΝ ΤΥΠΑΤΙΚΟΥ ΖΗΣΑΝΤΙΕΤΗ ΚΑΜΗΝΕΣΑ  
—c. ΕΧΡΙ ΠΑΝΗΜΟΤΚΤΟΥΣ —ΕΤΟΤΣ

11.

Sandapila in Pago Ertesy, prope Sheik Berequet.

ΝΕΙΚΗ ΣΕ ΣΕΛΛΗΝΗ ΕΡΩΣ ΗΛΙΟΣ ΚΑΙΝΕΙ,  
... — ΔΙΩΠΗΝ ΠΟΛΛΟΙΣ ΕΥΚ ...

12.

In Pago Daina.

ΕΤΟΤΣ ΒΟΥΤΤΓΚΕΣΟΙΤΑ  
ΧΩΝΟΣ ΣΤΡΟΟΤΗΣΑΝΔΙΠΛΑ  
ΗΛΙΟΔΩΡΑ ΜΝΗΜΗΣΧΑΡΙΝ  
ΚΕΜΑΙΘΩΝ ΕΠΑΦΙΕΡΩΤΕ

Seleucia Pieria, *Kepff*.

13.

Prope fossam, *Garrice* hodie appellatam.

IMP CAESARI TRAFILIO  
HADRIANO AR  
IO RAMIN

14.

ΓΕΡΑΜΑΝΟΥ  
ΤΗΑΡΧΟΥ  
ΑΡΥΗ  
ΙΧ. ΘΙΚΟΥ  
ΑΛΠΙ

15.

SEMPRONI  
I  
ΑΕΧΙ ... ΝΙΣ  
LEG X FELIC  
O

16.

ΣΠΙΚ ΩΠΟΥ  
ΠΡ. ΚΟΥ ΩΟΠ  
ΣΚΑΤΟΝΤΑΡΟΣ  
ΔΕΓΕΟΝΟΣ  
ΤΤΑ  
ΜΝΕΝΑΙΧΑ

17.

In Cœmeterio.

ΓΑΙΟΣ ΛΕΥΚΙΟΥ ΗΡΙΩΝ  
ΗΡΑΚΛΙΤΟΥ ΑΛΤΗΟΙ  
ΧΑΙΡΕΤΕ

ΚΑΙΕΚΑΤΟΣ



18.

ΚΑΙΕΚΑΤΟΣ ΤΟΤ  
 ΙΕΡΕΙΣ  
 ΔΙΟΣ ΟΛΥΜΠΙΟΥ  
 ΚΑΙ ΔΙΟΣ ΚΟΡΥΘΑΙΟΥ  
 ΝΙΚΗΡΑΤΟΣ ΝΙΚΗΡΑΤΟΥ  
 ΑΠΟΛΛΩΝΟΣ ΤΟΥΤΕΠΙΔΑ... Η  
 ΚΑΛΛΙΚΛΗΣ ΔΙΟΓΕΝ  
 ΑΠΟΛΛΩΝΟΣ  
 ΖΗΝΟΒΙΟΣ ΖΗΝΩΝΟΣ  
 ΣΕΛΕΥΚΟΥ ΔΙΟΣ  
 ΝΙΚΑΤΟΡΟΣ ΚΑΙ ΑΝΤΙΟΧΟΥ  
 ΑΠΟΛΛΩΝΟΣ ΣΩΤΗΡΟΣ  
 ΚΑΙ ΑΝΤΙΟΧΟΥ ΘΕΟΥ  
 ΚΑΙ ΣΕΛΕΥΚΟΥ  
 ΚΑΛΛΙΝΙΚΟΥ  
 ΚΑΙ ΣΕΛΕΥΚΟΥ ΣΩΤΗΡΟΣ  
 ΚΑΙ ΑΝΤΙΟΧΟΥ ΚΑΙ  
 ΑΝΤΙΟΧΟΥ ΜΕΓΑΛΟΥ  
 ΔΙΟΓΕΝΕΙΣ ΑΡΤΕΜΙΩΝΟΣ  
 ΒΑΣΙΛΕΩΣ ΣΕΛΕΥΚΟΥ  
 ΚΡΑΤΗΣΑΝ ΑΞΙΩΝΟΣ  
 ΤΡΟΦΟΡΟΣ  
 ΔΗΜΗΤΡΙΟΥ

ΚΑΙΕΚΑΤΟΣ ΤΟΤ  
 ΙΕΡΕΙΣ  
 ΔΙΟΣ ΟΛΥΜΠΙΟΥ  
 ΤΩΝ ΘΕΩΝ ΤΩΝ  
 ΣΩΤΗΡ... ΚΑΙ ΔΙΟΣ  
 ΚΟΡΥΘΑΙΟΥ  
 Α... ΡΩΝΦΙΛΟΦΙΛΑ.....  
 ΑΠΟΛΛΩΝΟΣ  
 ΘΕΟΦΙΛΟΣΑΝΤ  
 ΣΕΛΕΥΚΟΥ ΔΙΟΣ  
 ΝΙΚΑΤΟΡΟΣ ΚΑΙ ΑΝΤ  
 ΑΠΟΛΛΩΝΟΣ ΣΩΤΗΡΟΣ  
 ΚΑΙ ΑΝΤΙΟΧΟΥ ΘΕΟΥ  
 ΚΑΙ ΣΕΛΕΥΚΟΥ ΣΩΤΗΡΟΣ  
 ΚΑΙ ΑΝΤΙΟΧΟΥ ΚΑΙ  
 ΑΝΤΙΟΧΟΥ ΜΕΓΑΛΟΥ  
 ΑΡΙΣΤΙΑ... ΟΜΕ...  
 ΤΟΥ ΑΡΙΣΤΑΡΚΟΥ  
 ΒΑΣΙΛΕΩΣ ΣΕΛΕΥΚΟΥ  
 ΝΟΥΤΜΗΦΟΣ ΝΟΥ...ΟΥ  
 ΚΗΠΤΡΟΦΟΡΟΣ  
 ΘΟΑΣ ΝΥΘΟΚΛΕΩΣ  
 ΚΕΡΑΤΝΟΦΟΡΟΙ  
 ΙΕΡΩΝ ΣΩΤΩΝ

... ΤΡΑΠΟΡΟΥ

19.

Milliari, duobus mille passibus a Laodicea in austrum, prope fluvium *Nabr Gebere*.

IMP  
 CAESAR DIVI MARCIAN  
 TONINI PII GERMANIC  
 ISARMATICI FILIVS DIVIC  
 OMMODI FRATERAMANT  
 ONINI PII... NEPOS DMIHADRIA  
 NIPRONEPOS DIVI TRAIAN  
 NI PARTHICI ET DIVINE  
 RONIS ABNEPOS LVCIVS  
 — ETI / AIVC SEINER

Laodicea

20.

Laodiceæ, *Latick*, Columnæ Basi Octogonæ, incisa.

ΑΥΡΗΑΙΟΣ  
ΥΙΟΣ ΕΙΡΗΛΑΑ ΟΔΙΚΕΥΣ ΕΤΤΥΧ . . .  
ΚΕΤΣΜΗΤΗ . . . ΕΙΤΗΣ ΚΑΙ ΤΩΝ  
ΑΛΛΩΝ ΠΟΛΕΩΝ ΠΟΛΕΙΤΗΣ  
ΜΟΝΟΣ ΤΩΝ ΕΚ ΤΗΣ ΑΥΤΟΥ ΠΑΤΡΙΔΟΣ  
ΑΠΟ ΠΑΣΗΣ ΕΚΡΙΣΕΡΩΣ ΑΓΩΝΙΣΑΜΗ  
ΝΟΣ ΚΑΙ ΝΕΙΚΗΣΑΣ ΤΟΥΣ ΤΙΠΟΤΕ  
ΤΑΓΜΕΝΟΥΣ ΑΓΩΝΑΣ

ΕΝ ΑΥΤΟΥΣ ΤΗ ΚΑΙΣΑΡΕΙΑΣ ΕΟΤΕ . ΠΕΙΟΝ ΟΙΚΟΥΜΕΝΙΚΟΝ ΠΥΘΙΚΟΝ  
ΠΥΓΜΗΝΑΥΤΟΥΣ ΤΟΥΤΑ ΚΤΙ ΑΝΕΙΚΟΠΟΛΕΙΤΗΣ ΠΕΡΙΟΔΟΥ  
ΠΑΙΔΩΝ ΠΥΓΜΗΝΕΝ ΚΑΙΣΑΡΕΙΑΣ . ΚΤΙ ΟΝ ΠΑΙΔΩΝ ΠΥΓΜΗΝ  
ΕΝ ΤΥΡΩ ΗΡΑΚΛΕΑΚΟΜΜΟΔΕΙΑ ΠΑΛΩΝ ΠΥΓΜΗΝΕΑΙΣ  
ΙΣΟΛΥΜΠΙΟΝ ΟΙΚΟΥΜΕΝΙΚΟΝ ΚΟΜΜΟΔΕΙΟΝ ΑΓΕΝΙΩΝ ΠΥΓΜΗΝ  
ΕΝ ΛΑΟΔΙΚΕΙΑ ΤΗ ΠΑΤΡΙΔΙ ΜΟΤΥ ΠΥΘΙΑ ΔΙΠΡΩΤΗ ΑΧΘΕΙΣΗ  
ΟΙΚΟΥΜΕΝΙΚΟΝ ΑΝΤΩΝΕΙΝΙΑΝ ΟΝΑΝ ΔΡΩΝ ΠΥΓΜΗΝ ΚΑΙ  
ΗΓΩΝΙΣΑΜΗΝ ΕΠΙ ΤΟΝ ΣΤΕΦΑΝΟΝ ΑΝΔΡΩΝ ΠΥΓΜΗΝ ΤΗΣ ΑΠ . Α  
ΧΑΙΑΣ ΠΕΡΙΟΔΟΥ ΕΒΑΣΜΙΑΝ ΕΜΙΑ ΤΗ ΠΡΟΤΡΙΩΝ ΚΑΛΛΑΝ ΔΩΝ  
ΙΑΝ ΟΤΑΡΙΩΝ ΕΠΗΡΗΣΙΕΝ ΤΑ ΕΤΑΡΙΔΟΣ ΜΕΣΣΑΛΑΚΑΙΣ ΑΒ  
ΝΟΥ ΠΙΑΤΟΙΣ  
ΤΑΛΑΝΤΙΑ ΙΟΥΤΑΣ ΚΑΛΩΣ ΚΥΤΤΥ ΠΟΛΙΝ ΣΙΔΟΝΑ ΤΡΙΣ ΤΡΙΠΟ  
ΛΙΝ ΔΙΣ ΕΤΚΑ ΔΑΓ ΠΥΓΜΗΝ ΔΡΟΜΟΝΙΕΡΑΝ ΠΟΛΙΝ ΤΡΙΣ ΠΥΓΜΗΝ  
ΠΑΛΗΝ ΠΑΝΚΡΑΤΙΟΝ ΒΕΡΟΙΑΝ ΔΙΣ ΕΤΤΥΜΑΔΙΣ ΑΠ ΑΜΕΙΑΝ ΤΡΙΣ ΧΑΛΚΙΔΑΣ  
ΠΥΓΜΗΝ ΔΡΟΜΟΝΤΑ ΑΑΜΕΙΝΑ ΤΡΙΣ ΚΑΙ ΤΗΝ ΠΥΓΜΗΝ ΔΡΟΜΟΝΤΑ ΠΑΝΤΟΝ ΠΥΓΜΗΝ  
ΕΙΚΟΝΤΟΝ ΠΥΓΜΗΝ ΔΡΟΜΟΝΤΟ ΧΕΙΑΝ ΠΑΤΡΑΣ ΠΥΓΜΗΝ ΠΑΝΚΡΑΤΙΟΝ ΜΑΖΑΚΑΣ  
ΑΠΓΑΙΑΣ ΒΑΔΑΝ ΑΒΜΑΜΥΑΣ ΤΟΝ ΒΕΤΟΤΗΣ ΗΣΜΗΝ ΟΣ ΖΑΝ  
ΤΩΝ ΤΙΑΤΩΝ ΟΤΑΔΡΩ ΓΡΑΤΟΥΤ ΚΑΙΣΑΡ ΙΝΙΑΝ ΟΥΚ ΑΥΤΑΙ ΟΤΣ ΕΛΕΤΚΟΥ

E. Schedis Anglorum in Aleppo degentium.

21.

In Ecclesia *Calafii*, prope *Anadon*,  
quatuor leucis ab *Aleppo* di-  
stante.

ΑΙΤΙΑΣΙ ΘΕΟΙΣ ΠΑ  
ΜΑΙΟΣ ΑΦΡΟΔΙΣΙΟΥ  
ΡΑΣΤΕΣ ΕΥΝΑΙΚΟΕΑΤ  
ΔΙΣΙΝ ΜΕΤΑ ΤΟ ΑΘΑΡΤ  
ΙΝΑ ΚΑΙ ΤΟ ΚΡΥΕΝ ΖΟΑΟ

22.

Bambyce five Hierapoli, *Bambouk*,  
subter Sculpturam Aquilæ alis  
expansis insignis.

. A . EXEPHETE  
ΑΛΤΕΙ ΕΧΑΙΡΕ  
ΣΚΙΟΤΕΙΡΗΝ ΑΙΟΥ

23.

Inter rudera *Cyrrhi*, *Corus*.

D M

VIBP. VICTOR . MM . LIINI  
OLEG . VII . EX . Z . IIPR  
POSTVIXIT ANN XXXVIII  
MILITAVIT ANN XVI  
MARTINVS MIL . LEG . IIII  
FL. FRATER . ET SECVNDVS  
HERES FRATRI EXPR  
OVINCIA . MOESSVPER  
REG . VIMNAC  
F . B . M . P .

24.

AVR . VINDE  
X MILLE S . VII CMV

25.

M . AN . MARCELLVS  
VIII AVG

B

CAPUT



## CAPUT II.

## INSCRIPTIONES in ASIA MINORE.

## SECT. I.

## ANCYRÆ.

Monumenti Ancyrani, in exteriore Templi parte, Græcè incisi, Fragmenta duo. \*

I.

Σ Σ  
ΠΡΟΣΕΘΗΚΑ  
ΤΟΤΒΑΣΙΑΕ  
ΑΛΛΟΝΕΒΙΟΥ  
ΑΕΙΑΝΤΙΓΡΑ  
ΑΝΟΥΒΑΣΙΑ  
ΟΣΤΟΤΕΜΟΥ  
ΑΜΕΝΩΝΚΑΙ  
ΑΙΟΥΤΟΥΤΙΟΥ  
ΟΣΜΗΑΟ ΑΡΤΑ  
ΝΑ

Linea vicesima quarta Tabulæ secundæ a dextra, Latine in templi vestibulo incisæ, et a Cl. viro Edmundo Chifol editæ.

... PIVM... MAMAD... ArmeNIAMmaIOREMINTER  
FECTOREGEEIVSARTAXIA... M. POSSE... MA...  
NOSTPORVM. EXEMPLO. REGI... M. ID... in potesta  
TEM. TIGRANIS. REGIS. PERTINERONem diademate ejus Capiti imposito transtuli Ar  
meNIAM. GENTEM. POSTEA. Inquietam GENTEM. ET. REBELLANTEM. Domitam PERCA  
IVM. FILIVM. MEVM. REGI. ARIObarzani Gubernandam et frenan.  
DAM. TRADIDI. ET. POST. EjusMortEM. FILIO. EIVS. ATAVASDI. QVodam  
jure Ariobarza  
NE. QVI. ERAT. EX. REGIO. GENERE. ARMENORVM. ORIVNDVS.

\* Testamentum ---- factum ab eo ---- depositum apud se, virgines vestales cum tribus signatis æque voluminibus, protulerunt. ----- De tribus voluminibus uno, Mandata de funere suo complexus est: Altero, indicem rerum a se gestarum: quem vellet incidi in æneis tabulis quæ ante Mausoleum statuerentur. *Suetonii Octavius Augustus*, c. 101.

Iste Index rerum gestarum, secundum volumen signatum, sic incipit.

Annos unde viginti natus, exercitum privato consilio, et privatâ impensâ, comparavi, per quem rempublicam, obstinatione factionis oppressam, in libertatem vindicavi.

Præunte hoc titulo, in nostro monumento Ancyrano.

Rerum gestarum Divi Augusti quibus orbem terrarum imperio Populi Romani subjecit, et impensarum, quas in rempublicam Populumque Romanum fecit, incisarum in duabus æneis pilis, quæ sunt Romæ, Exemplar subiectum. Vid. *Description of the East*. Vol. 2. Part 2. p. 88.

2.

T HAAIS

ΑΠΕΛΑΒΟΝ ΕΞΙΣΠΑΝΙΑΣΚΑΙΓΑΛΑΤΙΑΣΚΑΙ  
ΔΑΛΜΑΤΩΝΠΑΡΘΟΣΤΡΙΩΝΣΤΡΑΤΕΥΜΑΤ  
ΑΝΕΚΤΑΚΑΙΣΗΜΕΑΣΑΠΟΔΟΥΝΑΙΕΜΟΙ  
ΛΙΑΝΔΗΜΟΥΡΩΜΑΙΩΝΑΞΙΩΣΑΙΗΝΑΓΡΑΙΑΣ  
ΔΕΤΑΣΣΗΜΕΑΣΕΝΤΩΙΑΡΕΩΣΤΟΥΑΜΥΝΤΟΡΟΣΑ  
ΔΥΤΕΩΙΑΠΕΘΕΜΑΝ  
ΠΑΝΝΟΝΙΩΝΕΘΝΟΙΣΠΡΟΕΜΟΥΗΓΕΜΟ  
ΝΙΑΡΩΜΑΙΩΝΟΥΚΗΝΤΙΣΕΝΗΣΣΗΘΕΝΤΑ  
ΝΕΡΩΝΟΣΤΟΤΕΜΟΥΗΝΠΡΟΓΟΝΟΣΚΑΙ  
ΗΓΕΜΟΝΙΑΔΕΜΟΥΡΩΜΑΙΩΝΥΠΙΕΤΑΞΑ  
ΚΟΤΘΡΙΑΜΕΧΡΙΣΤΡΟΥΠΟΤΑΜΟΥΠΙΡΟ  
ΤΗΔΕΔΑΚΩΝΔΙΑΒΑΣΑΠΟΛΛΗΔΥΝΑΜΙΣΕΝ  
ΝΟΙΣΚΑΤΕΚΟΠΗΚΑΙΥΣΤΕΡΟΝΜΕΤΑΧΟ.ΣΤΡΑ  
ΤΕΥΜΑΠΕΡΑΝΙΣΤΡΟΥΤΑΔΑΚΩ  
ΔΗΜΩΝΡΩΜΑΙΩΝΥΠΙΟΜΕΝΕΙΝ

Linea tricesima Octava Tabulae secundae a dextra.

SIGNA . MILITARIA . COMPLVRA . per nostros ducES . AMISSA . DEVICTIS.  
legionibus recepi.  
EXHISPANIA : ET . † GENtibus DelmATEIS 7 PARTHOS . TRIVM.  
EXERCITVVM ROMANO  
RVM . SPOLIA . ET . SIGNA . restituere MIHI . SVPPlicesQVE.  
AMICITIAM . POPVLI . ROMANI  
PETERE . COEGI . † EA . AVTEM . SIGNA . IN . PENETRALI . QVODEST  
IN . TEMPLO . MARTIS . VL  
TORIS . REPOSVI  
PANNONIORVM . GENTES . QVAS . ANTE . ME . PRINCIPEM . POPVLI . ROMANI .  
EXERCITVS . NVN  
QVAM . ADIT . DEVICTAS . PER . TI . CAESAREM . QVI . TVM . PRAEERAT  
exercitibVS  
IMPERIO . POPVLI . ROMANI . SVBIECI . PROTVLIQVE . FINES imperii  
Ad Ileri FLVMINIS ripam . . . QVOD . A . V . . . . . VS . EXERCITVS . .  
EIS . . . . SPRO . . . . A . . . .  
TVSQVE . . . . . POS . . . . VCIVS . . . . .  
GENTES . I

3.

ΑΚΙΙ<ΠΙΙΙΙ.Ι<  
ΠΟΛΕΩΣΠΟΡΦΥΡΑΚΑΚΑΙΣΤΕ  
ΦΑΝΩΔΙΑΒΙΟΥΤΕΤΕΙΜΗΜΕ  
ΝΟΝΦΙΛΟΠΑΤΡΙΝΙΑΣΑΙΣ  
ΔΙΕΝΕΓΚΟΝΤΑΦΙΛΟΤΕΙΜΙ  
ΑΙΣΚΑΙΕΝΤΕΔΙΑΝΟΜΑΙΣΤΗΝ  
ΠΑΤΡΙΔΑΠΛΟΤΤΙΣΑΝΤΑΕΡ  
ΓΟΙΣΤΕΚΑΠΕΡΙΚΑΛΛΕΣΙΑ  
ΤΟΙΣΚΟΣΜΗΣΑΝΤΑΚΑΙΜΟΝΟΝ  
ΤΩΝΠΡΟΑΥΤΟΥΔΙΟΛΗΣΕΛΕ  
ΟΘΕΤΗΣΑΝΤΑΤΗΣΜΕΡΑΣΕ  
ΠΙΜΕΛΗΘΕΝΤΑΔΕΚΑΙΤΗΣΚΑΤΑ  
ΣΚΕΤΗΣΤΟΥΒΑΛΛΑΝΕΙΟΥΤΥΛΗ  
ΜΑΡΟΥΡΑΓΗΑΙΗΕΤΕΙΜΗΣΕΝ

† Ita e nostro exemplari Græco supplendum EX HISPANIA ET GALATIA ET DAL-  
MATORVM PARTHOS

† In aliis MSS. Exemplaribus a Cl. Chiful laudatis, ita legitur COEGI . . . . EA . . .  
quæ ita implenda, COEGI . CAPTA . AVTEM . SIGNA,



## S E C T. II.

Abroftolæ, *Scwirbyffar*, in via ab Ancyra ad Smyrnam ducente.

1.

In cæmeterio Armenorum.

ANNONΟΣΕΡΕΜΑΣ  
 ΤΟΥΝΥΣΗΠΑΙΟΥ  
 ΤΗΙΔΙΑΣ.ΤΜΒΙΩ  
 ΚΑΙΑΚΥΛΑΣΚΑΙ  
 ΕΡΕΜΑΣΤΗΣΚΑΙ  
 ΜΟΜΑΙΩΝΚΑΙΔΕΙ  
 ΔΩΣΤΗΣΑΥΤΩΝ  
 ΜΗΤΡΙΜΝΗΜΗΣ  
 ΧΑΡΙΝ

2.

ΟΚΤΩΚΑΙΔΕΚΑ  
 ΗΟΥΧΕΡΑΜ  
 ΕΙΔΕΙΤΗΛΕΝΟΩ  
 ΒΑΣΚΑΝΟΝ  
 ΚΗΙΑΙΔΟΙΚΟΝ  
 ΕΦΟΑΖΕΑΡ  
 ΝΚΑΙΚΥΚΝΟ  
 ΚΥΚΝΟΣΑΣ

3.

ΣΤΡΑΤΟΝΙΚΗ  
 ΑΜΒΙΑΘΑΔΕ  
 ΩΣΔΕΙΓΥΝΗ  
 ΧΑΙΡΕ

4.

ΑΝΔΡΟ  
 ΝΕΙΚΟΣ  
 ΑΛΕΞΑΝ  
 ΔΡΟΤΕΑΥΤ  
 ΩΚΑΙΤΗΓΥΝΑ  
 ΙΚΙΕΠΟΙΗΣΕΝ  
 ΚΑΙΑΛΛΩ  
 ΜΗΕΙΝΑΙΕ  
 ΞΟΝΠΡΟΣΕ  
 ΛΟΕΙΝ

5.

ΜΕΝΕΚΑΗΣΚΑΙΙΩΝΗΣΚΑΙΕΛΕΥΘΕΡΙΟΝ  
 ΜΕΝΕΙΚΑΗΚΑΙΠΡΑΠΙΔΙΤΟΝΕΧΕΙΗΥΚΤΣΑ  
 ΤΟΙΣΜΝΗΜΗΣ ΧΑΡΙΝ

6.

ΖΑΝ  
 ΠΕΤΡΩΝΙΟΣΕΛΘΕ  
 ΡΟΣΑΠΡΙΑΛΗΤΗΣΑΥΤΕ  
 ΟΝΑΙΚΙΑΙΜΗΣΧΑΡΙΝ<sub>ρ</sub>Σ

7.

Statue Leonis.

Τ.....ΛΟΔΗΜΗΤΡΙ  
 ΟΥΒΙΞΙΛΛΑΡΙΟΣ  
 ΚΑΤΕΣΚΕΥΑΣΑΜΕΝ  
 ΜΕΤΑΤΗΣΣΤΝΒΙ  
 ΟΥΜ.....ΑΤΡΩΠΟ  
 ΜΝΗΜΗΣΧΑΡΙΝ

8.

ΜΟΝΑΔΕΜΗΣ  
 ΛΙΤΟΣΤΟΤΗΝ  
 ΝΑΣΩΝΤΩΝΕΠΙ  
 ΟΔΙΤΙΛΩΜΑΤ-Ι...Δ  
 ΟΝΓΡΑΜΜΑΤΟΦΥΛΑ...Κ  
 ΟΣΔΥΣΙΝΔΕΙΠΗΧΕΙ...Σ  
 ΟΜΕΧΡΙΤΟΥΔΙΟ.....Σ  
 ΕΜΟΥΧΑΡΙΤΙΩΚΑΙΕΡΜ  
 ΛΗΚΑΙΕΤΤΥΧΙΟΚΑΙ  
 ΡΤΩΝΕΣΟΜΕΝΟΙΣΤΕ  
 ΤΟΙΧΟΙΣΤΟΥΤΟΠ

9.

In Cæmeterio Armenorum.

ΜΑΜΑΤΑΤΑ  
 ΣΚΑΙΚΥΡΙΛΛΑ  
 ΗΓΥΝΗΑΥΤΟ  
 ΤΑΝΕΣΤΗΣ  
 ΑΝΜΑΝΙΑΤ  
 ΗΜΗΤΡΙΑΥΤ  
 ΟΥΜΝΗΜΗΣΧΑ  
 ΡΙΝ

S E C T. III.

Inter rudera in pago *Alekiam*, prope *Seuribiffar*.

1.  
ΝΟΤΝΑΣΚΑΙ  
ΝΑΙΟΣΚΑΙΜΑΙ  
ΚΟΣΑΜΜΙΑ  
ΤΗΕΑΥΤΩΝ  
ΜΗΤΡΙΕΠΟΙ  
ΗΣΑΝΖΩΣΗ  
ΦΡΟΝΟΥΣΗ

2.  
ΗΓΕΡΟΥΣΙΑ  
ΚΟΔΗΜΟΣ  
ΕΤΕΙΜΗΣΕΝ  
ΤΕΡΤΥΛΛΑΝ  
ΘΥΓΑΤΕΡΑΜΗ  
ΝΟΔΩΡΟΥΣ  
ΚΛΑΠΩΝΟΣΚ  
ΤΕΙΤΥΜΗΣ  
ΗΡΩΙΔΑΚΑΤΑ  
ΤΑΥΗΦΙΣΘΕΝ  
ΤΑ

3.  
ΑΥΡΥΤΥΡΑΝΝΟΣΠΑΠΑΚΑΙΣΙΡΗΝΗ  
ΗΓΥΝΗΑΥΤΟΥΕΑΥΤΟΙΣΕΠΟΙΗΣΑΝ  
ΜΝΗΜΗΣΧΑΡΙΝΙΟΣΣΕΜΟΤΚΝΟΥ  
ΜΑΝΕΚΑ...ΑΕΤΙΤΕΤΕΙΚΜΕΝΟΣΕΙΤΟ

4.  
ΑΣΚΛΗΠΙ  
ΟΕΤΗ  
ΕΑΥΤΟΥ  
ΥΝΑΙΚΙ  
ΚΑΙΜΟΜΝ  
ΩΝΤΗΕΑ  
ΤΟΥΘΥ  
ΑΤΡΙΑΝ  
ΕΣΤΗΣΑ  
ΝΜΝΗΜΗ  
ΣΧΑΡΙΝΑΣ  
ΚΑΛΗΠΙΟΣ  
ΚΑΙΕΑΥΤΩ  
ΖΩΝΦΡΩΝΙΑΝΕΣ  
ΣΕΗ

5.  
...TPRICR  
ACIVITAS  
CONSTANTINIPOLI  
IMPCAESCONSTANTINVS  
MAXIMVSGVTHVICTORACTRIVM\*  
HATORAVG-ETFLAVIACONSTANTINA  
AIAMANVETFLAVIUSCONSTIVSNNBB  
CAESSALVTEMDCVNT  
ORDINICIVIT ORCISTANORVM\*  
ACTVMESTINDVLGENTIAENOS  
TRAEMVNEREIIISVOBISCIVITA  
TISTRIBVTOMIIVNIIOREMOV  
VERVTVBERTATISETIAMPRIVI  
LEGIVMCVSTODIREITAQVEN.  
. DIENORVMINIVRIAMVLTRAIN  
DVLGENTIAENOSTRABENEFICIA  
PERDVRANTEMPRAESENTIAE  
. Scriptioneremovmvsidqve  
ORATISVESTRISPETITIONIQVE  
DEFERIMVSVTPECVNIA MQVAM  
PROCVLEIS...IESOLEBATISIN  
FERREMINIMIDIEI NCEPSDEPENDA  
TISHOCILL...ITVNA.VIRVMPERFE.  
CTISSIMOMRATIONALEMASIA  
NACDIOECESEOSLENITASNOSTRA  
PERSCRIBASIIQVISECVTVSFOR  
—MAMINDVLGENTIAECONCESSAE  
VOBISPECVNIA MDEINCEPSPRO  
SVPRADICTASPECIEEXPETIAVO  
BISPOSTVLARIQVEPROMIVEB  
BENEVALEREVOSCVPIVVS  
TASSOETABIABIOCONS...

\* Ex hac Epigraphe, verisimile, Orcistum oppidum Galatiæ in Episcopatum notitia, hic situm fuisse.



6.

Altero lateri

I. C . . . . I H A E Q V A E I N P R E C V M O I I S  
 E T D I O B I T A T E S R E P A R A T I O N E M I V R E Q V A  
 R P R O I N D E V I T A R I I N T E R C E S S I O N E M V A  
 L E A T A A D I N T E G R V M P R I S C I H O N O R I S  
 I L L I V S V T T V O M O P P I D V M Q V A E D I V L  
 I I E X P E T I T I S . V M A D Q V E A P P E L L A T I O N  
 P E R C R V A M I I N E R A S E R I . T I  
 H A V E A B I A B I C A R I S S I M E N O B I S  
 I N C O L E O R C I S T I I A M N V L O — P I O I E T  
 C I V I T A T I S I V C V N D A M M V N I F I C E N  
 T I A E N O S T R A E M A T E R I E M P R A E B V E  
 R V N T A B I C A R I S S I M E E T I V C V N D I S S  
 M E Q V I B V S E N I M S T V D I V M E S T V R B E S Q V E I N O  
 V A S C O N D E R E V E L L O N G A E V A S E R V D I . E V E L I N  
 T E R M O R T V A C R E P A R A R E I O C I V S D I C T E B A T V R A I I  
 P I I S S I M V M T V I I T A C O N S E R V E R V N T E N I M V I C V M S V V M  
 S P A T I I S P R I O R I S A E T A T I S O P P I D I S S P L E N D O R E F L O R V M  
 I S S E V T E T : A N N V S M A G I S T R A T O M F A S C I B V S O R N A  
 R E T V R E S S E T Q V E C V R I A L I B V S C E L E B R E E T P O P V L O  
 C I V I V M P L E N V M I T A E I T I I E T S I T V A B A V E I N G E N I O  
 L O C V S O P P O R T V N V S E S S E P E R H I B E I V R V N T E X Q V  
 A M I T V O R V M C A P T I B V S I T O T O F I D E M I N S E S E C O N C L V A N  
 V I A E Q V I B V S O M N I B V S I V E T I T I S M A N S I O T A M E N  
 I I A S A D Q V E A C C O M M O D A E S S E D I C A T V R A Q V A R V  
 A B I A B V N D A N T E M A N . . V T I A M I A B A I . A Q V O Q V  
 P V B L I C A P R I V A T A . V E I O R V I I I A T V I C V E T E R V M  
 P R I N C I P V M O R N A M E N T O V I V N E O M E . . N C I . T I V M  
 A D E O E I I E S R E I I . . L B I C I A . . . A I I I B I D E M S V N T I  
 I I E C O N P L A . I . R P R . D E C V S S I B V S  
 P R A E T E R I I A E N T E V I V A E V M A R V R I M C I I N  
 R V M N V M E R V M E O M O S I M Q V I B V S C V M O M N E  
 B V S M E M O R A I V S L O C V S A B V N D A R E D I C A T V R E  
 I B I S S E A D S E R V E R V N T V I C O S N A E O L E N S E S S I  
 O N E I T I A M T E I D T E M P O R I S P O S T V I A N E N T Q V O E  
 T I N D I G N V M T E M P O R I B V S N O S T R I S V I T A M O P  
 P O R T V N V S I D E V S E M V I T A T I S N O M E N A M I T T A T  
 E T I N V T R E C O M M A N E N T I B V S V T D E P R A E D A  
 T I O N E P O T I O R V M O M N I A S V A C O M M O D A V I L I T A  
 T E S Q V E D E P E N D A N T Q V I B V S O M N I B V S Q V A S .  
 Q V I D A M C V I I V I V S A E C E D I T Q V O D O M N E S  
 I B I D E M S E C T A T O R E S S A N C T I S S I M A E R E L I G I  
 O N I S H A B I T A R E D I C A N T V R Q V I C V M P R A E C A  
 R E N T V R V T S I B I I V S A N T I Q V M N O M E N Q V E  
 C I V I T A T I S C O N S E C R E T N O S T R A C L E M E N T I A  
 S I C V T I A O N I A I I O M I N V I R A E S V A I I B . .  
 T V M P P E R I B V S E X E M I I A E S T A N E I / R H V I V S M O  
 P R A E S E N T E N T I A M D E D I M V S N A I I N A E C R V A C I N P P E  
 E M I C O N T V L E R V N T E T N O M I N I S B E N I G N I T A T I S

## S E C T . I V .

Prymnefiae, *Aplicum Carabiffar*.

1.

Mosquaze Muris.

T R A I I I C O S C X L I X  
 C H R R A A

2.

P I M E N N E A Σ K A I  
 N B I O Σ O T T O T N A N I A  
 M I A Θ T T A T P I M N H M H Σ A P I  
 N K A I E A T T O I E Z O N T E Σ

A A I O Σ



3.  
ΑΙΔΙΟΣΙΉΤΙΚΟΣΚΑΣΤΕΣΚΕΥΑΣΟΝ  
Τ . . . . ΟΠΟΝΕΑΤΤΩ  
ΚΑΙ . . . . ΥΝΑΙΚΙ . ΑΛΟΥΙΑΝΕΙΚΗ  
ΖΕ . . . . ΤΕΣΚΑ—ΦΡΟΝΟΤΝΤΕΣ  
ΤΑΥΤΑ

4.  
Ad Aquæductum.

ΔΙΟΝΥΣΙΟΣΔΠΡΑΓΜΑΤΕΥΤΗΣΦΛΔΗΜΗΤΡΙΑΣΦΑΥΑΚΙΑΛΗΣ  
ΥΠΑΤΙΚΗΣΖΩΝΤΗΝΚΑΜΑΡΑΝΚΑΤΕΣΚΕΥΑΣΕΝΕΑΤΤΟΚΑΙΤΗΓΥ  
ΝΑΙΚΙΑΤΤΟΥΘΑΜΟΥΣΗΝΚΑΙΤΟΙΣΤΕΚΝΟΙΣΕΙΔΕΤΙΣΕΤΕΡΟ<sub>2</sub>ΘΕ  
ΛΗΣΗΚΗΔΕΥΘΗΝΑ<sub>1</sub>ΔΟΣΕΡΗΔΕΣΠΟΙΝΗΜΟΥΗΤΟΙΣΚΛΗΡΟΝΟ  
ΜΟΙΣΑΥΤΗΣΧΕΙΛΙΑΠΕΝΤΑΚΟΣΙΑ

S E C T. V.

Aræmæ Cyboti ad Marfyam prope Mæandrum, *Ijbecleb.*

1.  
Π Ο  
ΝΕΙΕ . . . ΓΑΤΡΟΣ I  
ΕΙΒΟΥΑΙ . . ΙΡΣΑΝΑΕΙ  
ΕΠΙΧΕΙΡΗ . . ΣΗΑΠΟΔ . . ΗΙ  
ΦΙΕΚΟΝΔΗΝΑΡΙΑΔΙΣΧΕΙΛΙΑΦΚ  
ΤΗΣΤΜΕΝΕΩΝΒΟΥΑΗΔΕΝΑΡΙΑΒ. Φ

2.  
ΑΥΤΟΚΡΑΤΟΡΑΚΑΙΣΑΡΑ  
ΑΝΤΩΝΕΙΝΟΥ  
ΘΕΟΥΑΔΡΙΑΝΟΥ  
ΤΙΟΝΘΕΟΥΤΡΑΙΑΝΟΥ  
ΠΑΡΘΙΚΟΤΕΓΓΟΝΟΝ  
ΘΕΟΥΝΕΡΟΥΑΣΑΠΕΤ  
ΟΝΟΝΜΑΡΚΟΝΑΥΤΗ  
ΔΙΟΝΑΝΤΩΝΕΙΝΟ  
ΝΣΕΒΑΣΤΟΝΗΒΟΥ  
ΑΗΚΑΙΟΔΗΜΟΣΟΣΕΒΑΣ  
ΩΝΤΟΝΙΔΙΟΝΘΕΟΝ  
ΕΤΕΡΓΕΤΗΝ  
ΜΕΛΗΘΕΝΤΟΣΤΙ  
ΣΖΚΕΤΗΣΚΑΙΑΝ  
ΣΕΩΣΤΩΝΤΕΑ  
ΝΤΩΝΚΑΙΤΩΝΥΠ  
ΒΑΣΕΩΝ  
ΠΡΩΝΟΤΕΡΜΕΟΥ

3.  
ΑΓΑΘΗ ΤΥΧΗ  
ΗΒΟΥΛΗΚΑΙΟΔΗΜΟΣΕ  
ΤΕΙΜΗΣΕΝΚΑΤΑΤΑΓΕ  
ΝΟΜΕΝΑΨΕΦΙΣΜΑΤΑ  
ΙΟΥΔΑΙΑΝΟΝΑΡΤΕΜΙΔΩΡΟΥ  
ΑΝΔΡΑΒΟΥΑΕΥΤΗΝΚΑΙ  
ΑΞΙΟΛΟΓΟΝΤΑΣΚΟΡΥΦΑΙ  
ΟΤΑΤΑΣΑΡΧΑΣΚΑΙΛΕΙ  
ΤΟΥΡΓΙΑΣΑΜΕΜΠΤΩΣΕΚ  
ΤΕΛΕΣΑΝΤΑΤΗΠΑΤΡΙΔΙ  
ΠΟΙΗΣΑΜΕΝΩΝΤΗΝΑΝΑ  
ΤΑΣΙΝΤΟΤΑΝΔΡΙΑΝΤΟΣ  
ΚΛΑΥΔΙΑΣΔΙΟΚΛΕΟΥΣΤΗΣ  
ΓΥΝΑΙΚΟΣΑΥΤΟΥΚΑΙ  
ΚΛΑΥΔΙΑΝΟΥΤΟΥΤΟΥΑΥΤΟΥ

4.  
ΦΛΑ ΑΠΙΟΣ . . ΚΑΤΕ  
ΣΚΕΥΑΣΕΘΖΩΝΕ  
ΑΥΤΩΤΟΝΩΝ  
ΚΑΙΤΗΓΥΝΑΙΚΙΔΑΠ  
ΗΚΑΙΤΟΙΣΤΕΚΝΟΙΣ  
ΑΥΤΟΥΑΠΩΚΑΙ  
ΠΠΟΔΑ. ΙΕ<sub>1</sub> . ΛΙ  
ΩΜΑΝΗΤΕΙΩΔΩ  
ΟΥΚΕΣ<sub>1</sub> . Σ . ΤΑΙΤΕ  
ΘΗΝΑΙΣΔΕΗΛΗ  
Δ

5.  
Altero latere.  
ΟΥΡΑ  
ΥΠΕΡΤΗΣΥΠ  
ΑΥΤΩΝΚΑΙΗΤ

ΑΥΡΤΕΜΗΣ

6.  
ΑΥΡΤΕΜΗΣ . Β . ΚΑ  
ΤΕΣΚΕΤΑΣΑΤΟΝΕ  
ΩΡΟΝΕΑΥΤΩΚΑΙ  
ΤΟΙΣΓΟΝΕΙΣΙΝΕΡ  
ΚΑΙΑΜΙΑΤΗΓΥΝΑΙΚΙ  
ΕΤΕΡΩΤΔΕΝΙΣ  
ΑΝΔΕΕΠΙΒΟΥΑ  
ΣΕΙΕΣΤΕΑΥΤ  
ΣΤΟΝΟΕΟΝΚΙ  
ΤΑΠΟΡΥΤΟΥ

7.  
ΖΩΣΚΑ Σ  
ΣΑΚΑΤΕΣΚΕΤΑΣ  
ΕΝΠΩΗΡΟΜΕΥΝΤ  
ΩΣΝΕΚΡΟΥΤΩΚ  
ΗΤΩΓΡΑΔΩΚΕ  
ΤΩΚΩΜΟΒΕΑ  
ΜΙΑΤΗΑΝΕΥΙΑ  
ΕΞΟΝΕΤΕΟΗΝΙ  
ΤΟΝΑΝΔΡΑΥΤΕ  
ΣΚΕΑΜΙΑΝΟΝΤΟ  
ΝΤΟΝΑΤΗΚΑΙ  
ΤΗΓΥΝΑΙΚΙΑΥΤΟΤΕΑΝ  
ΔΕΤΙΣΕΠΙΧΙΡΗΣΙΘΗΣΙΕΙΣΙΤΟ  
ΝΦΙΣΚΟΝΧΡ

8.  
ΔΟΡΟΘΕΩΣ . ΓΑΙΩ  
ΟΔΗΜΟΣ  
ΕΠΙΓΟΝΟΝΜΕΝΕΚΡΑΤΟΥΣ  
ΦΙΛΟΠΑΤΡΙΝΤΟΝΙΕΡΕΑΤΗΣ  
ΡΩΜΗΣΣΩΤΗΡΑΚΑΙΕΥΕΡΓΕΤΗΝ  
ΔΙΑΠΡΟΓΟΝΩΝ

9.  
ΟΔΗΜΟΣΕΤΕΙΜΙΣΕΝ  
ΜΟΝΙΜΟΝΑΡΙΣΤΩΝ  
ΤΩΝΛΑΜΠΑΔΑΡΧΗΝΙ  
ΣΩΤΗΡΟΣΚΑΙΑΠΟΛΛΟΝΟΣ  
ΜΙ . ΝΟΣΑΣΚΛΗΝΟΥΙ  
ΘΕΩΝΑΝΓΔΙΣΤΕΩ  
ΔΑΙΜΟΝΟΣΚΑΙΕΙΣΕΒ  
ΒΑΣΤΗΣΕΙΡΗΝΗΣ  
ΤΗΣΠΟΛΕΩΣΤΟΕΚΤΟΝΑΡ  
ΚΗΣΑΝΤΑΚΑΙΕΠΛΟΓΙΣΤΗΡΙΩΝ  
ΚΑΙΑΓΟΡΑΝΟΜΗΣΑΝΤΑΙ  
ΧΗΣΑΝΤΑΡΑΠΠΑΡΑΦ  
ΜΙΤΕΥΣ

## S E C T. VI.

In *Denizley*, prope *Laodiceam ad Lycum*.

Δ Δ  
ΟΙΟΖΛΗΝΟ  
ΝΕΙΚΟΜΑ . ΧΟΣΠΑ  
Τ ΝΤΗΣΙΑΙΧΟΝ  
ΩΣΚΑΙΕΖΕΤΑΕΤΗΝΚ  
ΣΤΙΤΩΝΗΚΑΙΔΕΚΑΠΙ  
ΙΔΕΠΙΜΕΛΗΤΗΝΧΩ  
ΔΕΜΟΣΙΩΝΤΗΣΠΟΛΕΩΣ

*Nyfa, Naflet.*

1.

*Sandapila.*

ΤΙΣΜΕΝΕΚΡΑΤΟΥΧΙΟΥΤΜΕΝΗΠΟΥΕΝΚΗΕΑΠΦΙΛΑΟΥΦΟΡΟΥΤΕΙΣΗΝ ΤΙΕΡΟ  
ΝΑΒΟΥΛΟΜΕΕΝΤΑΦΕΝΑΙΧΩΡΙΣΕΜΟΥΚΑΙΤΕΚΝΩΝΕΜΩΝΟΣΑΝ  
ΔΕΠΑΡΑΤΟΥΤΑΠΟΙ . . . ΑΠΩΤΕΙΣΕΙΤΩΙΕΡΩΤΑΤΩΤΑΜΕΙΩΧΠΕΝΤΑ  
ΚΙΣΧΕΙΛΑΤΑΥΤΗΤΗΣΠΗΤΡΑΦΗΣΑΝΤΙΓΡΑΦΟΝΑΠΕΘΗΜΗΝΣΙΛΑΡΧΕΙΑΣΠΕΤΕΦΑΝΗΦΟΡΟΥ  
ΚΛΑΔΕΞΑΝΔΡΟΤΤΟΙΖΜΗΝΟΣΠΑΝΗΜΟΤΙΒ.

2.  
In *cimiterio Armenorum*.

ΦΥΛΗ  
ΟΚΤΑΒΙΑΠΟΛΛΩΝΙΣ  
ΤΑΙΔΙΟΝΑΝ ΚΙΒΙΑΠΗΝ  
ΕΠΙΚΟΠΩΝΟΣΣΕΒ  
ΦΙΛΟΠΑΤΡΙΝΚΑΙΕΥΕΡ  
ΓΕΤΙΝΤΗΣΠΟΛΕΩΣ  
ΨΑΦΙΣΑΜΕΝΟΕΚΑΙΕΠΙ  
ΜΕΛΗΘΕΝΤ . ΔΤΙΒΚΑ  
ΖΩ . . ΟΤΟΣ . . . . ΒΙΑΝΟΥ  
ΓΡΑΜΜΑΤΕΩΣΤΗΣΠΟΛΕΩΣ

3.  
Μ . ΑΥΡ  
ΠΕΤΡΩΝΟΣ  
ΚΕΛΣΟΣ  
ΟΚΑΙΜΕΝΗΠΠΟΣ  
ΤΕΤΡΑΚΙΣ  
ΤΟΣ  
ΠΟΠΥΙΟΥΑΙΔΙΟΥ  
ΤΥΔΕΩΣ  
ΝΕΙΚΑΤΗΣΠΑΛΗ  
ΤΟΝΑΓΩΝΑ  
ΤΩΝΝΕΩΝ  
ΤΑΑΝΕΙΩΝ  
ΠΕΡΙΟΔΩ  
Κ . Β

4.  
ΗΒΟΥΑΝΚΑΙΟΔΗ  
ΜΟΣΚΑΙΗΓΕΡΟΥΣ  
ΙΑΚΑΙΟΙΝΕΟΙ  
ΕΤΕΙΜΗΣΑΝ  
ΡΑΝΝΟΝΠΡΟΣΟΔΟΥ  
ΤΟΝ  
ΑΝΗΓΥΡΙΑΡΧΩΝ  
ΚΑΙ  
ΟΡΑΝΟΜΟΝ

ΕΡΕΩΣ



ΕΡΕΩΣΡΩΜΗΣΚΑΙΑΥΤΟΚΡΑΤΟΡΟΣ<sup>5.</sup>ΚΑΙΣΑΡΟΣΣΕΒΑΣΤΟ.  
ΕΙΔΟΥΤΟΥΗΡΑΚΛΕΙΔΟΥΜΑΣΤΑΤΡΕΙΤΟΥ\*ΣΤΕΦΑΝΗΦΟΡΟΥ  
ΔΙΟΜΕΔΟΥΣΤΟΤΑΘΗΝΑΓΟΡΟΥΤΟΥΔΙΟΜΕΔΟΥΣΙΕΡΩΣ  
ΙΟΥ<sup>κ</sup>ΑΠΕΤΟΛΙΟΥΔΙΑΒΙΟΥΜΗΝΟΣΓΟΡΠΙΑΙΟΥΕΝΝΕΑΚΑΙΔΕ  
ΚΑΤΗΠΡΟΜΙΑΣΠΙΔΩΝΑΤΤΟΥΣΤΩΚΟΣΩ.Ο.ΝΗΛΙΩΛΕΝΤΤΛΩ  
ΚΑΙΛΕΤΚΙΩΠΕΙΣΩΝΙΥΠΑΤΟΙΣΕΠΙΓΡΑΜΜΑΤΕΩΣΤΟΥΔΕΜΟΥΗΛΙ  
ΟΔΩΡΟΥΤΟΥΜΑΙΛΗΔΡΙΟΥΤΟΥΘΕΟΔΟΥΤΙΕΡΕΩΣΤΙΒΕΡΙΟΥΚΛΑΥ  
ΔΙΟΥΤΝΕΡΩΝΟΣΔΙΑΒΙΟΥΑΡΤΕΜΙΔΩΡΟΣΔΗΜΗΤΡΙΟΥΠΑΠΑΣΤΩΝ  
ΤΗΣΠΩΛΕΩΣΣΤΡΑΤΗΓΩΕΠΙΜΕΛΗΘΕΙΣΑΠΟΚΑΤΕΣΤΗ  
ΣΕΝΕΙΣΤΟΓΡΑΜΜΑΤΗΟΝΤΑΙΕΡΑΓΡΑΜΜΑΤΑΠΕΡΙΤΩΝΘΕΩΝ  
ΚΑΙΤΗΣΑΣΥΛΙΑΣΑΥΤΟΝΚΑΙΤΗ.ΙΚΕΣΙΑΣΚΑΙΤΗΣΠΕΡΙΤΟΙΕ  
ΡΟΝΑΤΗΛΗΑΣΕΜΦ.ΜΙΣΑΖΤ.ΝΗΩΛΕΝΤΑΩΑΥΓΟΡΙΓΩΑΝΟΥΤΠΗ  
ΤΩΚΑΙΑΠΘΑΛΟΥΣΗΝΤΗΠΟΓΕΓΡΑΜΜΕΝΗΝΕΠΙΣΤΟΛΗ\*  
ΕΠΙΔΙΟΜΗΔΟΥΣΤΟΥΑΘΗΝΑΓΟΡΟΥΜΗΝΟΣΔΑΙΣΙΟΥΙΖ  
ΝΑΙΟΣΛΕΝΤΑΟΣΑΥΤΟΥΠΑΝΘΥΠΑΤΟΣΝΤΣΑΕΩΝΑΡΧΟΥΣΙΕΑ  
ΗΡΟΤΕΙΗΑΡΤΕΜΙΔΩΡΟΣΔΗΜΗΤΡΙΟΥΠΑΠΑΣΑΡΧΩΝΙΧΗΖ

S E C T. VII.

Stratoniceæ *Eskibissar*.

1. ΟΒΩΜΟΣ ΚΑΙΗΟΣΤΟ ΘΗΚΗΝΕΙΚΗ ΦΟΡΟΥΤΟΥ ΙΕΡΟΚΛΕΟΥΣ ΤΡΑΛΚΑΙΜΟΥ ΣΗΣΤΗΣΙΕΡΟ ΚΛΕΟΥΣΚΟ	5. ΟΣ ..ΙΑΡΙΣΕΟΥΚΟΡΑ ...ΝΤΟΣ ...ΠΑΝΚΡΑΤΙΟΝΙΕ ...ΑΓΟΝΑΚΤΙΑΑΓ.. .ΝΚΑΙΤΟΚΟΙΝΟΝ ..ΤΣΠΑΝΚΡΑΤΙΟΝ ΠΑΝΚΡΑΤΙΟΝ ...ΠΥΘΙΑΝΕΜΕΑ ΠΑΝΚΡΑΤΙΟΝΗΡΩΤΟ .ΜΕΝΗΣΣΤΕΦΑΝΟ ΦΟΡΟΝΕΝΠΕΡΙΟΔΟ	8. ΔΙΟΝΙΣΙΟΣ ΣΥΚΛΕΙΔΟΥ ΚΖ ΖΗ .ΚΑΙΜΗΛΑΣΝΕΙΚΑΝ ΔΡΟΥΛΟ.ΖΗΔΙ ΟΔΟΤΟΝΕΚΑΤΕ ΔΟΡΟΥΚΖΜΝΙΑΣ ΕΝΕΚΕΝΕΘΑΨΑΝ ΙΣΤΗΝΙΔΙΑΝΟΣΤΟ ΘΗΚΗΝ
2. ΟΡΙΚΑΙΣ ΑΠΣΔΙΟΝΥ Σ	6. ΣΑΙΕΠ.ΠΡΟΤΟΣΚΤΟΥ ΕΛΑΤΩΝΚΑΙΣΑΤΕ	9. ΚΑΤΕΔΩΡΟΣ ΑΡΙΣΣΤΕΟΥΠ ΤΠΕΡΤΟΥΤΙΟΥ ΑΡΙΣΤΕΟΥΤΟΥ ΚΑΤΕΔΩΡΟΥΙΕ ΜΗΝΕΜΕΙΑΣΕΝΕΚΕΝ
3. ΩΝΛΕΟΥΣΙΟ	7. ΙΝΩΣΕΒΑΣ ΝΚΥΙΚΑΤΑΡΙΦΘΕ	
4. ..ΙΙΕΤΟΣΗΜΕΝΠΗ ΟΥΚΡΕΙΝΟΜΟΣ ΔΑΙΜΟΣΙΝ		
10. ΟΔΗΜΟΣΕΘΑΙΚΕΝ ΣΙΑΙΝΟΝΣΩΣΑΝΔΡΟΥΚΟΡΑΖΙΔΑ ΤΗΝΓΥΝΑΙΚΑΤΗΝΑΝΔΡΟΝΟΣ ΤΟΥΔΙΟΝΥΣΙΟΥΚΩΡΑΙΕΩΣ ΕΖΗΚΥΙΑΝΣΩΦΡΟΝΟΣ ΚΑΙΓΕΓΗΝΕΜΕΝΗΝΕΜΠΙΑΣΙΝ ΑΞΙΑΝΤΩΝΚΑΛΛΙΣΤΩΝ ΕΠΑΙΝΩΝ	12. ΟΔΗΜΟΣ ΚΑΙΗΒΟΥΛΗΚΑΙΗΓΕΡΟΥΣΙΑΕΣΤΕ ΣΑΝΟΣΟΝΚΑΙΕΘΑΨΑΝΑΔΗΜΟΣΙΑ ΦΙΑΠΠΙΟΝΑΡΤΕΜΙΔΩΡΟΥ.ΑΝ ΔΙΑΑΓΑΘΟΝΤΕΜΟΝΕΕΝΟΝΙ..ΑΝΑ ΣΙΑΙΧΙΒΑΝΤΑΤΟΝΝΕΟΝΚΑΙΕΡΑΤΕΥ ΣΑΝΤΑΠΡΕΣΒΕΤΑΝΤΑΠΡΟΣ ΤΟΥΣΣΕΒΑΣΤΟΥΣ.Τ.ΚΑΙΕΝΙΟΛ ΛΟΛ..ΜΕΓΙΣΤΩΙΣΕΥΧΡΗΣΤΟΝ ΤΕΧΟΜΕΝΟΝΤΗΠΑΤΡΙΔΙ...Σ .Τ/ΤΕΝΟΥΠΑΡΑΣ.....	
11. ΦΛΑΓΕΝΕΘΛΟΣ ΝΕΙΚΥ,ΤΟΥΙΔΙΟΥΤΕΚΝΟΥ ΜΝΕΑΣΧΑΡΙΝ		

\* Mastaura, pagus prope Nysam, Strabo. L. 14.



13.

. ΙΔΗΜΕΣΘΑΙΕΝΠΩΣ . . ΠΕΙΔΑΔΙΟΝΥΣΟΔΩΡΟΥΤΟΥ  
 . ΜΒΑΚΛΕΥΤΙΤΥΚΜΕΡΑΞΗΑΝΑΣΣΑΓΑΘΟΝΕΝΟΜΕΝΟΝ  
 . ΚΑΙΕΥΝΟΥΝΤΗΗΠΑΤΡΙΔΙΚΑΙΠΕΡΙΤΩΝΜΕΓΙΣΤΩΝ  
 . ΚΑΙΑΝΑΓΚΑΙΟΤΑΤΩΝΠΕΣΒΕΤΣΑΝΤΑΠΡΟΣΤΗΝ  
 ΣΤΗΝΚΛΗΙΤΗΘΝΟΚΑΙΠΟΛΛΩΝΑΓΑΘΩΝΑΙΤΙΟΝΠΟΝΟΜΕΝΟ  
 ΝΤΗΗΠΑΤΡΙΔΙΚΑΙΠΟΛΕΥΤΗΣΑΜ . ΑΕΝΟΤΩΜΗΝ . Ω . . .

14.

ΟΔΗΜΟΣΚΑΙΗΓΕΡΟΥΣΙΑΕΤΟΙΜΗ  
 ΣΑΝΠΑΝΑΙΤΙΟΥΤΟΥΘΡΑΣΩΝΟΣ  
 . . . ΤΩΝΣΕΒΑΣΤΩΝΗΠΕΡΕΑΤΟΥΠΑ  
 . . ΤΗΣΕΚΑΤΗΣΤΡΙΣΚΑΙΔΟΦΟΡΟΥ  
 . . ΟΣΑΥΤΟΥΑΦΙΑΤΗΣΙΕΡΟΚΛΕ  
 . . ΑΔΙΟΣΧΡΥΣΑΟΡΙΟΥΙΕΡΕΑ\*ΔΙ  
 . . ΕΡΕΑΔΙΟΣΝΑΡΑΣΟΥΙΕΡΕΑΔΙ  
 . . ΓΥΜΝΑΣΙΑΡΧΟΝΤΩΝΝΕΩΝ  
 . . /ΣΔΙΣΔΟΝΤΑΔΕΤΗΠΟΙ  
 . . ΩΝΙΟΝΑΡΓΥΡΙΟΝΤΕΤΕΛΕΚ .  
 . . ΑΠΠΡΕΣΒΙΑΣΕΤΙΜΗΣΑΝΔΕ  
 . . ΝΘΡΑΣΩΝΑΙΕΡΟΚΛΕΟΥΣΛΕ  
 . . ΝΣΕΒΑΣΤΩΝΓΥΜΝΑΣΙΑΡ  
 . . ΎΤΟΥΠΑΝΑΜΑΡΟΤΚΑΙΛΕΟΝ  
 . . ΩΝΑΙΕΑΡΧΙΕΡΕΑΤΩΝΣΕΒΑΣ  
 . . ΝΕΩΝΙΕΡΕΑΔΙΟΣΧΡΥΣΑΟΡΙΟΥ  
 . . ΙΔΙΚΙΑΝΤΟΥΣΦΙΛΟΣΟΦΟΥ  
 . . ΜΕΤΑΤΟΥΠΑΤΡΟΣΕΙΣΑ  
 . . ΤΑΝΑΠΛΗΡΩΣΑΝΧΜΥ  
 . . ΡΟΚΛΗΣΚΑΙΤΗΣΓΕΡΟΥΣΙΑ  
 . . ΑΝΘΜΙΝ

15.

Altero lateri

ΕΞΕΙΤΩΝΗΞΕΝΕΔΙΑ . . .  
 ΙΩΝΤΟΝΠΡΩΤΟΝΕΝΙΑΥΤ . . .  
 ΕΔΩΚΕΑΡΓΥΡΙΟΥΑΠΟΚΤ . . .  
 ΚΑΙΘΕΜΗΣΕΤΩΤΔΙΩΚΙΝΔΤ . .  
 ΕΠΠΡΕΣΒΕΤΣΕΝΔΕΜΕΤΑΤΟΥΣ . .  
 ΟΜΕΝΟΥΣΣΤΕΜΟΥΣΕΠΙΤΟΝΚΥΡ.  
 ΑΥΤΟΚΡΑΤΟΡΑΚΑΙΣΑΡΑΤΙΤΟΝ / .  
 ΟΝΑΔΡΙΑΝΟΝΑΝΤΩΝΙΝΟΝΙΣΤΗΝΗ  
 . . ΟΝΙΔΑΡΩΜΗΝΠΡΟΙΚΑΥΠΑΡΧΩΝΤΗ  
 ΒΛΟΜΗΚΟΝΤΑΕΤΗΣΚΕΛΟΘΗΣΑΤΗΠΟΙ  
 ΜΤΡΙΑΔΕΣΚΕΥΠΟΤΟΥΒΑΣΙΛΕΩΣΙ  
 ΕΡΑΤΕΤΣΑΝΔΕΠΑΛΙΝΟΙΤΙΟΙΑΥΤΟΥΘΡ.  
 ΣΩΝΜΕΝΤΟΥΔΙΟΣΤΟΥΧΡΥΣΑΟΡΕΟΥ  
 ΎΕΩΝΔΕΤΟΥΔΙΟΣΤΟΥΠΑΝΑΜΑΡΟΥ  
 ΛΑΘΟΝΕΠΠΡΕΣΒΕΤΕΝΧΡΟΝΟΝ

16.

exscripto

Monumento Stratonicensi a viro Cl. Ed. Chiful subjecta Epigraphe, inedita.

—ΗΝΠΙΑΝΗ . . . in V O  
 ΚΑΙΗΛΙΩΔΙΠΣΕΡΑΠΠΕΙ.  
 ΣΩΘΕΝΤΕΣΕΚΠΟ  
 ΛΕΜΟΝΜΕΓΑΛΟΝΚΑΙ  
 ΑΛΛΟΔΑΠΟΝ . ΘΑΛΑΣΩΝ.  
 ΕΥΧΗΣΕΝΕΚΕΤΑΥΤΕΠΕ  
 ΓΡΑΨΑΝΤΦΕΝΟΙΤΕΣΣΑ  
 ΡΕΣΑΝΔΡΕΖΩΤΙΚΟΣ  
 ΕΠΙΚΤΗΤΟΣΗ . ΑΝΤΙ  
 ΟΧΟΣΓ . ΑΜΑΝΕΙΛΟΣ

S E C T.

\* Jovis Chrysaorei templum, Stratoniceæ, Celeberrimum.

1.  
ΗΓΕΡΟΥΣΙΑΚΑΘΙΕΡΩΣΕΝΕΤΣΕΒΕΙΑΣ  
ΤΟΤΑΥΤΟΚΡΑΤΟΡΟΣΤΙΒΕΡΙΟΥΚΛΑΥΔΙΟΥ  
ΚΑΙΣΑΡΟΣΣΕΒΑΣΤΟΥΓΕΡΜΑΝΙΚΟΤΙΕΡΑ  
ΤΕΤΟΝΤΟΣΤΙΒΕΡΙΟΥΚΛΑΥΔΙΟΥΔΙΟΝΥΣΙΟΝ  
ΤΟΝΥΙΟΝΚΥΤΡΕΙΝΑΜΕΝΕΙΤΑΤΑΡΚΟΝΔΑΡΕΩΣ

2.  
ΣΥΜΜΑΧΟΣΓ'  
ΠΛΩΤΙΟΥΣΤΜ  
ΜΑΧΟΥ-ΥΙΟΣΙΕ  
ΡΕΥΣΔΙΟΣΟΣΟ  
ΓΟΛΛΙΟΣΖΗΝΟ  
ΗΟΣΕΙΑΩΝΟΣ

3.  
ΔΕΜΟΝΩΝΑΓΑΘΩΝ  
ΒΑΣΤΟΥΤΟΤΑΡΙΣΤΟΥΚΑΡ  
ΠΕΟΥΦΟΦΟΡΟΚΖ—c

4.  
ΙΟ ΙΝΔΙΝΟΥΣΤΟΙΣΜΕΓΙΣΤΟΣΔΙΑΤΟΝΚΑΙ  
ΤΟΙΣΠΙΣΙΔΑΙΣΤΩΝΔΕΠΕΠΤΑΙΟΝΠΕΟΚΓΕΛΛΕΤΣΤΝΕΙΣΦΕ  
ΑΝΗΣΟΣΤΕΚΑΚΟΠΑΘΙΑΣΠΟΓΟΝΠΟΙΗΣΑΜΕΝΟΣΣΩΜΑΙΩΝΕ  
ΑΡΕΝΣΤΝΩΝΑΤΤΟΙΣΜΕΤΑΤΩΝΣΥΜΠΡΕΣΒΕΥΤΩΝΕΝΔΙΑΝΤΕΚΑ  
ΟΜΕΝΟΣΔΕΚΑΙΒΟΤΛΕΥΤΗΣΗΡ... ΕΩΣΤΗΣΑΤ. ΜΕΟΙΜ  
ΣΙΕΙΓ'ΝΩΜΗΣΕΝΤΕΤΜΗΝΟΣΚΑΤΑΣΤΑΘΕΙΣΔΙΑΦΕΡΟΝΜΕΝ  
ΑΤΑΤΗΝΑΡΧΗΝΠΡΟΣΕΣΤΗΜΕΤΑΤΩΝΣΥΝΝΑΡΧΟΝΛΟΝΙΚΙΑΣ  
ΙΩΝΗΧΟΡΗΤΗΣΣΠΙΣΤΗΝΔΙΑΠΡΑΕΙΝΤΩΝΝΟΜΙΤΑΤΑΚΑΤΑ  
ΡΟΤΙΑΕΝΟΣ  
ΥΞΕΙΝΤΑΚΑΤΑΤΗΝΠΟΡΑΝΣΙ. ΣΤΑΩΝΚΑΙΔΙΑΔΙΑ. ΦΕΡΟΜΕΝ  
ΤΡΕΙΣΓΙΝΕΣΘΑΙΚΑΙΔΙΟΧΟΥΙΛΛΙΑΘΩΣΠΡΟΣΙΕΤΟΤΠΟΙΕΙΤ  
ΠΑΜΜΑΤΕΤΣΤΗΣΤΕΦΤΛΑΚΗΣΤΩΝΠΡΑΜΜΑΤΩΝΔΙΠΠΙΟΝΟΥΚΟΛΗ  
ΠΕΠΗΝΙΣΤΑ  
ΕΤΙΔΕΚΑΙΛΕΓΩΝΚΑΙΠΡΑΣΩΝΤΑΠΡΑΤΙΚΑ... ΟΣΗΣ  
ΝΕΙΣΤΙΝΑΤΩΝΚΟΙΝΗΣΕΜΗΡΩΝΤΕΛΕΤΗΛΠΟΙΣΔΕ  
—ΤΟΙΣΚΑΤΑΤΗΝΑΡΧΗΝΑΝΙΑΤΡΑΦΗΕΝΔΟΧΩΜΕΝΕΠΤΔ  
ΕΣΤΑΛΚΟΤΟΣΑΥΤΗΝΕΚΑΤΗΝΙ. ΚΤΕΝΔΟΧΩΜΟΡΘΟΥΝ  
ΠΡΟΤΩΛΕΟΝΤΟΣΤΟΥΑΡΙΣΤΟΥΚΑΕΣΤΟΥΤΟΙΣΑΡΝΕΥΣΜ  
ΡΤΗΣΠΩΜΕΩΣΚΑΙΤΟΥΕΘΝΟΣΤΟΥΧΡΥΣΑΟΡΕΩΝΔΙΡΕΠΟΧΑ  
ΟΝΩΝΑΝΑΔΕΧΟΜΕΝΟΥΤΥΤΕΝ... ΡΜΕΛΟΙΙΙ... ΝΕΚΑΚΟ  
ΡΟΕ... ΟΤΟΣΙΧ. ΙΕΡΟΥΤΟΤΙ. ΑΡΑΙΩΝΑΛΟΓΟΥΟΠΩΟΥΤΝ  
ΡΟΣΤΟΥΖΘΕΟΥΣΕΥΣΕΒΕΙΑΝΚΑΙΤΗΠΡΟΣΤΟΥΣΤΟΥΣΤΑΥ  
ΠΡΟΘΥΜΙΑΝΕΙΣΦΕΡΕΤΑΙΣΤΝ... ΝΟΧΟΝΕΞΤΗΝΧΟΜΟΥΛΙΑ  
ΕΝΟΙ... ΣΤΟΙΕΡΟΝΜΑΑΝΘΡΩΠ... ΡΟΣΙΕΡΟΝΕΝΟΣ—  
ΩΖΤΗΑΥ

ΑΝΑ... ΑΤΩΝΥΧΟ. ΤΩΝ. ΝΔΕΧ... —ΣΑΤΤΩΝΚΑΙ  
ΙΤΟΣΔΕΚΑΙΝΟΝ ccΠΩ... ΟΗΚΛΑΝΕΙ—ΑΚΓΙΕΠΑΥ  
ΨΟΥΤΠΕΡΤΟΥΤΟΠΟ. ΟΝΕΡΙΝΕΝ... ΟΝΕΙΝΑΤΟΝΝΟΜ  
ΜΟΥΜΕΛΟΝΕΣΣΑΠΟΡΑΙΕΙΝΑ. ΓΟΥΑΔΗΣΚΑΙΕΙΣΙΚΟΙΕΠΑ  
ΠΤΕΟΩΙΧΑΡΙΣΕΞΟΙΚΑΤΟΙΣΠΟΛΙΣΑΠΕΠΕΙΜΙΟΤΙΑΗΝΕΧ  
ΠΑΡΑΡΧΗΜ... ΝΓΡΑΦΗΣΠΕ... ΕΝΤΗΝΕΥΣΑΝΨΗΦΙΣΜΑ  
ΙΟ. ΑΤΟΥΒ... ΑΥΣΙΕΡΩΣ. ΚΕΥΛΕΘΗΤΟ. ΠΤΩΝΨΗ  
ΘΑΙΚΕ... ΤΙΟ... ΣΑΡΧΟΥΣΗΣΙΝ. ΩΙΕΣΗΣΝΩΝΓΡ  
ΤΗΝΤΟ... ΙΟΣ. ΤΑΝΚΑΘΟ—  
ΟΝ... Ο... ΟΙΣΩΚΙ... ΝΤΟΥΤΩΝΟΝ...  
ΕΥΝΕΧΩ... ΕΙΣΤΥΝ... ΝΤΗΝΑΓΑΓΗΝΠΙΣΙΔΩΝ

5.  
—ι—ΠΙΖΕΝ  
ΗΛΙΟΥΤΙΕΡΕΑΤΑΥΤΡΟΠΟΛΟΥ†  
ΖΑΝΤΑΚΑΠΕΡΑΤΕΥΣΑΝΤΑΤΟΥΤΔΙΟΣ  
ΛΩΣΚΑΙΦΙΛΟΔΟΞΩΣΤΗΤΕΕΙΚΟΝΙΚΑΙΤΑΙΣ  
—ΙΜΑΣΤΑΙΣΥΠΑΡΧΟΥΣΑΙΣΤΩΙΣΤΣΤΗΜΑΤΗΜΟΝ

ΑΝΔΡΟΣ



6. -----  
 ΤΒ. . ΡΕΟΤΕΚΑΝΝΑΠΟΛΛΩΝ<sup>90</sup>ΕΚΑΙΑΡΤΕΜ  
 ΠΑΤΡΙΚΩΝΚΑΙΚΛΗΡΟΝΟΜΙΚΩΝΠΑΣΩΝΚΑ.  
 ΚΑΙΕΛΑΙΣΤΗΡΙΟΤΚΑΙΑΡΜΕΝΩΝΕΛΑΙΟΤΡΟΙΚΩΝ  
 ΚΑΙΟΙΚΟΠΕΔΩΝΚΑΙΑΜΠΕΛΩΝΚΑΠΑΡΑΔΕΙΣΩΝ  
 ΚΑΙΤΩΝΠΡΟΣΟΥΣΩΝΝΩΜΩΝΚΑΙΤΩΝΠΡΟΣΑΓΩΡ  
 ΠΑΡΑΚΛΕΙΤΟΛΑΟΥΤΟΥΤΤΩΧΩΝΟΣΤΟΥΤΩΝΠΑ  
 ΜΗΣΥΝΤΟΙΣΕΝΟΥΣΙΔΕΝΑΡΣΗΠΑΣΙΚΑΙ  
 ΤΗΝΑΥΤΟΥΤΗΝΚΑΤΑΠΟΛΙΝΣΥΝΤΑΙΣΕΝΟΥΣ.  
 ΠΑΣΕΚΑΙΤΗΡΩΙΟΙΣΚΑΙΣΤΟΑΙΣΚΑΠΡΟΣ  
 ΤΩΠΡΟΣΟΝΤΗΠΑΓΗΤΗΡΙΩΚΑΙΤΟΙΣΑΡΜ  
 ΓΙΩΝΙΚΑΙΤΟΙΣΒΟΩΣΙΚΑΙΤΩΙΦΡΕΑΤΙΣ.  
 ΕΞΟΔΩΙΤΙΜΙΑΣΑΜΦΟΤΕΡΑΔΡΑΧΜΩΝΜΥΡΙΩΝ  
 ΓΡΑΥΕΙΤΟΥΤΩΝΤΗΛΩΝΗΝΔΙΟΔΟΥΤ. . ΙΣΕΒΑΙ  
 ΕΠΕΛΘΩΝΔΕΚΑΙΔΙΟΔΟΥΤΟΣΕΠΗΤΗΝΕΚΛΗΣ  
 ΜΟΣΕΙΝΑΙΔΙΟΚΕΙΝΤΑΤΤΑΓΕΝΟΜΕΝΗΣ  
 ΤΩΝΠΡΟΓΕΓΡΑΜΜΕΝΩΝΤΟΙΣΕΚΤΗΜΑΤΩΝ  
 ΘΕΟΥΤΟΝΟΜΑΜΙΣΘΩΣΕΤΑΙΤΑΠΡΟΤΕΓΡΑΜΙ  
 ΑΥΤΟΣΔΙΟΔΟΥΤΟΣΠΑΡΑΤΩΝΤΑΜΙΩΝΤΗ . . .  
 ΧΡΗΜΑΤΙΣΜΟΝΕΝΤΩΙΑΤΩΙΧ . Ρ . ΝΕ  
 ΠΑ . . . ΛΑΥΤΟΣ . . . ΟΥ . . .

ΑΝΔΡΟΣΜΕΝΗΠΠΟΥΤΟΥ . . . ΙΝΙΟΥ  
 ΧΟΥΜΗΣΑΤΑΔΝΑΙΟΥΤΕΤΡΑ  
 ΠΟΤΗΣ . ΤΩΚΟΝΔΕΩΝΦΤ  
 ΔΕΩΝΑΓ'ΟΛΛΩΝΙΔΗΣΜΕΛΑ  
 ΦΗΜΟΥΤΑΡΚΟΝΔΑΡΕΙΣΠΑΡΜΕ  
 ΤΟΥΚΟΡΡΙΔΟΣΑΡΙΣΤΕΑΣΑΠΟΑ  
 ΡΑΔΙΩΔΟΥΤΟΥΤΟΥΔΗΜΗΤΡΙΟΥ  
 ΦΥΛΗΝΚΑΤΑΠΟΛΙΝΤΗΝΥΗΡ  
 ΟΙΚΙΑΣΠΑΣΑΙΣΚΑΙΤΗΡΩΙΟΙΣ  
 ΤΟΠΑΓΗΤΗΡΙΟΝΣΥΝΤΟΙΣΕΝΟΥ  
 ΑΣΕΙΣΥΝΕΙΣΟΔΩΚΑΙΕΞΟΔΩΙ  
 . . ΡΕΟΥ . ΙΕΡΕΑΠΟΛΛΩΝΟΣΚΑΙ  
 ΤΕΡΟΝΟΝΤΟΣΔΗΜΗΤΡΙΟΥΤΟΥ  
 )ΥΒΡΕΟΥΤΙΕΡΕΑΠΟΛΛΩΝΟΣ  
 ΔΟΥΓΕΝΗΣΕΝΟΜΕΝΟΥΑΦΩΝΗΝΕ  
 . . ΚΑΙΔΙΟΥΓΕΝΗΣΤΙΟΣΔΙΟΥΓΕΝΟΥ  
 . . ΘΕΣΙΑΝΑΙΜΝΑΙΟΥΑΙΜΝΑΙΟΥΣ  
 . . ΩΝΤΕΤΡΑΚΙΣΧΙΛΙΩΝΒΕΒΑΙ  
 . . . ΥΤΟΥΜΕΝΗΠΠΟΥΛΑΛΑ

8.

..... ΑΥΛΙΠΝΕ  
 ΕΠΑΜΙΝΟΝΟΣΤΟΥΠΥΘΟΥ . ΓΕΙΤΟΝ  
 ΔΕΜΟΚΛΕΟΥΣΤΟΥΜΑΝΔΡΟΠΟΥΤΟΥ  
 ΑΡΧΕΙΤΟΥΜΑΝΔΡΟΠΟΥΤΟΥ  
 ΦΙΛΙΑ

9.  
 ΜΙΝΘΙΟΣ10.  
 ΔΑΙΜΟΝΩΑΓΑΘΩΝ  
 ΑΡΙΟ11.  
 ΩΝΙ . ΚΙΤΟΥΕΠΗΓΟΝΟΥΙΣΑΙ  
 ΤΟΥ ΦΙΛΙΑ  
 ΕΛΦΟΝ  
 ΛΩΝΙΟΥΤΟΥΕΠΗΓ  
 ΝΟΥΤΟΥΝΕ  
 ΟΡΟΥ Ι Υ Σ12.  
 ΛΕΥΚΙΟΥ  
 ΚΑΙΗΡΩΓΕΝΟΥ  
 ΦΡΟΝΤΟΝΟΣ  
 ΦΙΛΙΑ  
 ΜΕΝΝΕΟΥΤΗΝΗ

Templi



13.  
Templi, Augusti et Romæ, Basi.  
Τ . . . ΤΕΣΤΙΟΝΑ . ΤΙ  
ΚΩ . . ΗΣΜΥΛΑΣΕΩΝΠΟΛΕΩΣ  
ΤΟΙΣΧΗΟΙΣΤΗΣΑΥΤΗΣΠΟΛΕΩΣ  
ΤΟΤΟΥΤΟΤΘΕΙΟΥΠΡΑΓΜΑΤΙ  
ΕΕΙΝΑΙΗΕΙΣΙΔΑΚΕΡΔΗΔΤΝΑ  
ΠΟΛΙΣΤΩΙ . ΠΑΙΩΝΠΡΟΕΩΔΩΝ  
ΕΙΣΤΑΣΑΝΑΓΚΑΙΑΣΧΡΕΙΑΣΤΗ  
ΠΡΟΧΩΡΗ ΤΟΥΣΙΝΕΥΔΟΞΕΙΑ  
ΑΤΘΕΝΤΙΑΑΤΙΝΑΔΙΑΤΟΤΘΕΙ  
ΣΤΑΞΑΤΩΠΟΙΝΗΣΥΠΕΝΑΝΤΙ  
ΝΟΜΟΤΟΡΙΖΟΜΕΝΗΣΤΗΑ  
ΤΗ . ΠΡΟΜΙΑ ΙΔΩΝ . ΜΑΡΤΙΩΝ  
II  
ΣΙΒΙΑΩΣΟΥΛΙΑ  
ΔΙΟΜΕΔ

14.  
ΝΙΚΗ  
ΚΩΝΩΝΟΣΤΟΥ  
ΒΟΥΤΟΥΤΡΙΟΥ  
ΔΙΩΝΟΣΚΑΙ  
ΣΩΣΙΔΕΟΥ  
ΚΑΙ  
ΠΟΘΟΥ  
ΚΑΙ  
ΛΕΥΚΙΟΥ  
15.  
ΔΙΟΔΟΡΟΥ  
ΔΗΜΕΤΡΙΟΥ  
ΔΙΟΝΥΣΙΟΥ  
ΗΡΑΔΟΣ  
ΔΙΟΝΥΣΙΟΥ  
ΦΙΛΙΑ

S E C T. IX.

Magnefiæ ad Mæandrum, *Guzelbissar*.

1.  
In cæmeterio Armenorum.  
ΕΥΒΟΥΛΟΥΠΟΛΛΙΩΝ  
ΚΛΗΙΖΟ . ΙΤΑΙ  
ΕΣΤΙΔΕΠΑΤΡΗΝΥΣΤΑΜΟΙ  
ΕΥΚΛΕΙΗΣ  
ΠΟΛΙΟΣΔΕΓΕΡΗΡΕΜΕΔΗΜΟΣ  
ΓΡΑΛΛΕΟΣ  
ΕΝΑΕΘΛΟΙΣΙΝΑΤΑΡΒΕΣ  
ΗΡΑΚΛΗΟΣ  
ΑΓΩΝΟΘΕΤΟΥΝΤΩΝΚΑΙΑΝΑ  
ΘΕΝΤΩΝΤΟΥΣΑΝΔΡΙΑΝΤΑΣ  
Μ . ΑΥΡΕΤΙΩΜΑΧΟΥΚΤΑΝΙΟΥ  
ΚΑΙ Μ ΑΥΡ ΕΡΜΕΙΟΥ

2.  
Altari, in cæmeterio Turcarum.  
ΑΒ . ΑΙΑΤΡΟΚΛΕΙΟΥΣ  
ΙΕΡΕΙΑΔΗΜΑΙΚΙΟΥΣΕΤΣΕΒΗΣ  
ΧΑΙΡΕ

3.  
ΑΤΡΟΝΗΣΙΜΟΣΣΤΡΑΤΙΩΤΗΣ  
ΔΙΩΡΓΟΣΠΡΩΤΗΣΙΛΑΤΡΙΚΙΑΝ  
ΑΙΟΥΤΩΡΧΕΣΣΙΩΝΑΡΙΟΣ  
ΑΥΡΡ . ΤΜΤΑΙΝΟΣΚΟΥΝΤΟΥΒΕΙΑΡΙΣ  
ΤΩΙΝΩΔΕΛΦΩΝΗΣΙΜΩΑΝΕΣ  
ΣΤΗΣΑΜΝΗΜΗΣΧΑΡΙΝ . ΣΤΗΛΗΝ  
ΛΕΥΚΟΛΙΘΟΝ

4.  
In ædibus Domini Namakii.  
ΝΥΣΗΑΔΡΙΑΝΥΣΙ  
ΥΤΡΑΛΛΙΒΥΣCONSISTENI  
ΝΤΙΝΙΑΝΥΜΛΕΓ  
 . QUIDDESIDERAR

5.  
ΟΤΟΠΟΣ  
ΛΑΙ  
ΠΡΑΓΜΑΤΙΝΟ  
ΕΙΡΗΝΑΚΟ  
6.  
ΚΑΠΕΤΩΛΙΝΑ  
ΗΑΞΙΟΛΟΓΚΑΙ  
ΟΕΟΣΕΒΗΟΙΗΣΑ  
ΣΑΤΟΠΑΜΚΑΘΡΟ  
ΕΣΚΟΥΤΛΩΣΑΤ  
ΕΝΑΒΑΣΜΟΝΤΗ  
ΕΥΧΗΣΕΑΥΤΗΣ  
ΠΕΔΙΩΝΤΕΑΚΙΕΓ  
ΓΟΝΩΝΕΥΛΟΓΙΑ

7.  
In cæmeterio.  
ΕΠΙΣΤΑΤΟΥΝ  
ΤΟΥΤΕΙΧΟΥΣΚΑΛΟ  
ΤΟΥΞΗΝΟΔΟΥΤΟΥ  
ΟΥΤΟΥΜΕΤΑΘΥΜΟΥ  
ΚΑΕΙΤΟΥΤΟΥΚΛΕΠΕ  
ΤΗΝΟΙΚΟΔΟΜΙΑΝΤΟ  
ΚΟΥΣΤΟΥΛΙΘ . ΝΟΥΑ  
ΥΩΝΟΣΜΗΚΟΣΕΠΙ  
 . . ΚΟΝΤΑΗΓΕΝΟΜΕ  
ΡΑΧΜΑΙ  
ΠΙΣ

8.  
ΚΑΤΑΥΙ  
ΤΙΟΥ  
ΑΥΤΑΔΩΝ | ΚΝΟΣΣΙΩΝ

9.  
ΟΔΗΜΟΣ ΟΙΕΦΗΒΟΙΚΑΙΟΙΛΑΡΙΣ  
ΤΟΒΟΥΛΟΝΘΑΡΕΥΝΟΝΤΟΣΕΓΓΥΜΝΑΣΙΑΡΧΗΣΑΝΤΑΚΑ  
ΡΙΤΟΝΚΑΙΠΡΟΣΤΑΝΤΑΤΗΣΑΡΧΗΣΚΑΛΩΣΚΑΙΕΝΔΟΞΩΣΑΡΕΤΗΣΕΝΕΚΑ

10.  
ΗΖΟΡΟ  
ΤΗΤΡΙΟΥ  
ΑΓΠΟΥΟΥ  
ΤΡΙΟΤΟΥΑΙΗΜΗΤΡΙΟΥΚΑΙ  
ΚΡΙΟΝΑ . ΤΟΙΚΑΙΕΓΓΟΝΟ . ΚΑΙΑΠΟΤΟΝ

ΠΙΟΤΗ  
Ν  
ΙΣ ΠΕ  
Ι . . ΙΣΥΠΑΤΤΗΝΣΤΡΗΩΜΑΤΙΚΑΙΝΙΝ . . ΚΑΙΜΥΣΙ  
ΕΙ . . ΠΡ . ΝΙΑΤΤΟΥ . ΚΑΙΕΓΓΟΝΩΝΚΑΙΠΡΟΓΟΝΩΝ  
ΖΩΕΙ

Alabandæ, Arabibiffar.  
ΑΤΡΧΡΥΣΕΡΩΤΟΣΜΑΝΙΟΥ  
ΖΗ Π

## S E C T. X.

Ephesi.

A pæductu.

1.  
ΤΟΝΚΡΑΤΙΣΤΟΝΕΠΙΤΡΟΠΟΝ  
ΤΟΤΣΕΒΗΑΠΟΛΛΟΝΙΑ  
ΤΩΝΠΡΟΣΤΩΡΤΝΔΑΚΩ\*  
ΠΟΛΙΣΤΟΝΙΔΙΟΝΕΤΕΡΓΕΤΗΝ  
ΕΠΙΜΕΛΗΘΕΝΤΩΝΤΗΣ  
ΑΝΑΣΤΑΣΕΩΣΚΑΤΑΤΟΥΨΗΦΙΣ  
ΤΗΣΠΟΛΕΩΣΤΩΝ + ΠΕΡΙ  
ΚΟΡΝΗΛ . ΑΠΟΛΛΙΝΑ  
ΡΙΟΝ  
ΚΑΙΑΥΡΡΟΥΦΟΝ

2.  
ΠΟΛΕΙΣΑΙΕΝΤΗΙΑΣΙΑΚΑΙΟ  
ΚΑΙΤΑΕΘΝΗΓΑΙΟΝΙΟΥΤΑΙΟΝΓΑΙΟ  
ΝΚΑΙΣΑΡΑΤΟΝΑΡΧΙΕΡΕΑΚΑΙΑΥΤΟ  
ΚΡΑΤΟΡΑΤΟΔΕΤΤΕΡΟΝΥΠΙΑ  
ΤΟΝΑΠΟΑΡΕΩΣΚΑΙΑΦΡΟΔΕ  
ΤΗΣΘΕΟΝΕΠΙΦΑΝΗΚΑΙΚΟΙΝΟΝΤΟ  
ΑΝΘΡΩΠΙΝΟΤΒΙΟΥΣΩΤΗΡΑ

6.  
ΜΑΤΡΗΛΙΟΝ ΦΑΙΔΙΛΛΑΝ  
ΟΝΣΕΒΑΣ ΘΥΓΑΤΕΡΑ  
ΝΙΚΟΝ Μ. ΑΥΡΗΛΙΟΥ  
ΣΕΟΤΕΡΟΥ ΑΝΤΩΝΕΙΝΟΥ  
ΚΑΙΣΑΡΟΣ

7.  
ΗΒΟΥΛΗΚΑΙΟΔΗΜΟΣΤΗΣΠ  
ΜΗΤΡΟΠΟΛΕΩΣΤΗΣΑΣΙΑΣ . . Α  
ΡΟΥΤΟΝΣΕΒΑΣΤΟΝΕΦΕΣΙΟΝΠΟΛΙΟΣ  
ΕΠΙΤΕΙΜΗΣΕΝ  
ΜΠΟΜΔΗΜΑΝΚΑΙΚΙΛΙΑΝΝ

3.  
ΤΙΒ . ΚΑ . ΚΑΛΙΚΑΙΑΝΟΝ  
4.  
ΗΣΠΩΣΚΑΙ  
ΙΣΜΗΤΡΟΠΟΛΕΩΣ  
ΑΣΙΑΣΚΑΙΔΕΣΝΕΟ  
ΟΝΣΕΒΑΣΤΟΝ  
ΠΟΛΕΩΣΗΒΟΥΛΗΚΑΙΟΔΗ  
ΜΟΣΕΤΕΙΜΗΣΑΝ  
ΥΚΟΤΚΑΙΡΟ

5.  
ΑΠΕΔΩΚΕΝΔΕΚΑΙΤΟΙΣ  
ΤΗΣΝΕΦΤΡΙΔΑ  
ΕΜΒΕΙΝΑΙΩΝ . ΦΥ .  
ΕΝΤΑΤΤΗΝΕΟΠΟΙΗΣΕΝ  
ΦΥ . ΕΝΤΑΤΤΗΝΕΟΠΟΙΗΣΕΝ  
Ζ . ΒΟΥ . Χ . ΠΕΛΛΑΓΗΟΣ

ΘΥΓΑΤ  
Μ . ΑΥΡ  
ΑΝΤΩ  
ΣΕΒΑΣΤΟΥ ΚΑΙΣΑΡΟ

8.  
ΦΑΙΔΙΛΛΑΝ  
ΘΥΓΑΤΕΡΑ  
ΜΑΤΡΕΛΙΟΥ  
ΑΝΤΩΝΕΙΝΟΥ  
ΚΑΙΣΑΡΟΣΣΕΒΑΣΤΟΥ

\* ΠΡΟΣΤΟΝΡΥΝΔΑΚΟΝ, In exemplari MSS. Cl. Viri Edmundi Chiful, ad calcem marmorum Oxonienfium, in nostra Bibliotheca, Smyrnæ.

† In eodem exemplari quæ sequuntur defunt.



9.  
In arce.

ΑΥΑΛΕΛΛΙΟ ΚΡΥΤΤΕΙΑΕ  
ΙΟΣΗΝΔΕΕΠΑΡΕ . . ΙΤΗΕΤΣ  
ΤΣΙΑΤΜΟΝ . ΓΤΕΡΥΓΑ . ΚΑΔΕΣΗ  
 . ΣΤΑΙΚΑΝΑΠΟΒΡΤΣΗΤΕΑΛ  
 . ΤΜΟΣ . ΕΓΔΕΤ . ΣΑΡΙΣΤΙΜΗΣ  
 . ΣΕΣΤΗΝΔΕΞΙΗΝΠΕΤΟΜΗ  
 . ΝΟΣ . ΗΜΜΕΝ . ΙΟΥΣ . ΑΠΟΚΡΟΝΤ  
 ΤΕΙ . ΕΤΩΝΤΜΟΣΗΝΔΕΤΗΝΟΑΝ  
 . ΉΗΝ . ΠΤΕΡΥΓΑ . ΕΠΑΚΑΣΝΑΙ

10.  
ΑΥΤΟΚΡΑΤΟΡΟΣΚΑΙΣΑ  
 ΡΟΣΘΕΟΥΤΡΑΙΑΝΟΥΠΑΡ  
 ΘΙΚΟΥΤΙΟΥΤΘΕΟΥΝΕΡΟΥΑ  
 ΉΩΝΟΥΤΡΑΙΑΝΟΥΑΔΡΙΑΝΟΥ  
 ΣΕΒΑΣΤΟΥ  
 ΗΦΙΛΟΣΣΕΒΑΣΤΟΣ  
 ΕΦΕΣΙΩΝΒΟΥΛΗΚΑΙΟΝΕΩ  
 ΚΟΡΟΣΔΗΜΟΣΚΑΘΙΕΡΩΣΑΝ  
 ΕΠΙΑΝΘΥΠΑΤΟΥΠΕΔΟΥΚΑΙ  
 ΟΥΠΙΡΕΙΣΚΕΙΝΟΥΨΗΦΙΣ  
 ΜΕΝΟΥΤΙΒΚΑΙΤΑΙΚΟΥ  
 ΤΟΥΤΓΡΑΜΜΑΤΕΩΣΤΟΥΔΗ  
 ΜΟΤΕΡΓΕΠΙΣΤΑΤΗΣΑΝΤΟΣ  
 ΤΙΒΚΑΠΟΙΣΩΝΕΙΝΟΥ .

11.  
ΑΓΛΑΘΗΤΥΧΗ  
 ΑΠΟΥΑΧΡΑΙΕΡΗΚΑΙ  
 ΙΡΑΠΟΡΔΕΩΠΙΟΥ  
 ΤΣΟΦΙΣΤΟΥΤΥΓΑ  
 ΑΝΤΩΝΙΑ . ΚΥΝΤΙΛΙ  
 ΕΥΣΕΝ ΕΠΙΠΡΥ  
 ΓΑΙΟΥΤΕΡΕΝΤΙΟΥ  
 ΡΑΤΙΟΥ

12.  
ΜΕΑΝΑΡΕΤΣΕΝΕΙΚΗ V  
 ΤΑΜΕΓΑΛΛΑΟΛΥΜΠΙΑ  
 ΑΝΔΡΟΝΣΤΑΛΙΟΝ  
 ΥΝΕΟΛΥΜΠΙΑΔΟΣ  
 ΙΑΥΠΑΡΧΟΥΝΤΟΣΛΥΤΡΑΙΑ  
 ΣΤΡΑΤΟΝΕΚΟΥΦΙΛΟΣΕΒ  
 ΑΠΟΧΕΙΔΙΑΡΧΙΩΝ  
 ΟΕΠΙΚΑΛΟΥΜΕΝΟΣ  
 ΟΓΝΑΦΕΤΣ

13.  
ΙΟΝ V ΙΟΥΛΙΑ  
 ΒΗ ΣΕΒΑΣΤΗ  
 Τ ΜΗΤΕΡΝ  
 ΣΙΟΝ ΚΑΣΤΡΟΝ  
 ΟΛΕΩΣΤΗΣΑΣΙΑΣΚΑΙΤ  
 )ΝΑΠΙΑ . ΔΕΙΗΣΑΡΤΙΜΙΑΣ  
 . ΡΟΣΔΗΜΟΣΚΑΘΙΕΡΩΣ  
 ΑΤΡΜΗΤΡΟΔΩΡΟΝΚΑΙ  
 ΡΑΣΩΝΝΟΣΚΑΙΑΤΡΑΡΙ  
 ΙΕΡΜΗΠΙΟΝΦΙΛΟΥΡ  
 ΕΛΗΘΕΝΤΟΝ

14.  
PROC  
 CAESARISTRAIANI . HADRIANI  
 C . ADDIOCESINALEXANDR  
 PROCBIBLIOTHECARGRAECET\*  
 LATINABEPISTGRAECLYC  
 PAMP . GALAT . PAPHI . POSIDONI  
 PROCHEREDITETPROC . PROVIN  
 CIAEASIAE . PROC . SYRIAE  
 HERMESAVG . LIB . ADIVT  
 EIVS  
 H . C .

15.  
Mosqueæ Muris.  
 ΕΜΙΕΦΕΣΙΑΣΩΣΕΝ  
 ΤΕΠΛΟΥΤΑΡΧΟΝΤΟΝΠΡΥΤΑΝΙΝΚΑΙΓΥΜΝΑ  
 ΣΙΑΡΧΟΝΚΑΙΤΑΤΕΚΝΑΑΥΤΟΥΤΑΣΙΕΡΕΙΑΣΤΗΣ  
 ΑΡΤΕΜΙΔΟΣΚΑΙΤΗΜΝΗΜΕΙΟΝΑΥΤΟΝΤΗΜΟΝΑΝΔΡΟ  
 ΝΥΜΦΙΔΙΑΝΚΑΙΝΕΙΝΟΠΟΛΙΝΤΗΝΑΔΕΛΦΗΝΑΥΤΗΝ  
 ΓΥΝΑΙ . . ΝΤΜΦΙΟΥΑΔΕΛΦΟΥΤΟΥΤΟΥΤΙ . . . .

16.  
Portæ Antiquæ, prope Circum.  
 ΤΟΜΝΗΜΕΙΟΝΚΑΤΗΚΑΤΑΥΤΟΥΤΚΑΜΑΡΑ  
 V ΙΗΤΠΟ . . . KINKAMAPANΣΟΡΟΣΚΑΙΟΠΕΡΙΚΕ  
 ΜΟ . Τ . ΝΡΟΛΟ . ΚΑΙΤΑΤΑΤΟΥΠΕΡΙΒΟΛΟΥΠΙΑΝΤΑ  
 ΕΣ . Σ . ΤΙΝΦΛΑΒΙΑΣΛΛΑ

Neapoli, Scala Nuova.  
 ΕΠΙΚΤΗΤΟΣ  
 ΕΠΙΚΤΗΣΕΝ  
 ΙΔΙΩΤΕΚΝΩ  
 ΜΝΕΙΑΧΑΡΙΝ  
 ΖΗΣΑΝΤΙΕΤΗ  
 ΕΝΝΕΑΧΑΙΡΕΤΕ  
 ΠΑΝΤΕΣ

SECT.

\* Ita in Exemplari MSS. a quodam perigrinante exscripto, Græc. Proc. Lyc Pamp.  
Galat. Pifid. Ponti. Proc.



## SECT. XI.

Teii, Bodrum.

1.

In Templo Bacchi.

ΔΗΜΩΤΟ  
ΟΝΙΟΣΜΑΙΚΟ  
ΩΝΗΕΠΕΣΠΙΟΣΗΚ  
ΕΩΠΟΙΣΕΦΕΙΚΙΟΝΑΕ  
ΡΑΤΑΘΕΙΑΘΡΗΣΚΕΙΑΠΙΟΣ  
ΠΑΥΤΩΝΕΥΕΠΕΣΙΑΣΤΙ  
ΠΗΒΟΥΛΗΚΑΠΩΛΗΜΟΥΗΝΟΥΣ  
ΣΤΗΝΗΜΕΡΑΝΤΟΥΠΙΟΚΑΘΗΣΕΗΣ  
ΣΘΕΟΥΔΙΟΝΤΣΟΥΤΕΝΘΑΝΟΙΞΕΙΤΟ  
ΦΗΒΩΝΚΑΙΤΟΥΤΙΕΡΕΩΣΤΩΝΠΑΙ  
ΣΑΝΟΙΣΕΩΣΚΑΙΚΑΙΣΕΩΣΤΟΥΤΕ  
ΤΟΥΤΙΕΡΕΩΣΠΡΕΠΟΤΚΑΙΣΑΡΟΣΚΑΙΣΙ  
ΚΑΙΘΥΜΙΑΣΘΑΙΚΑΙΛΥΧΕΡΠΤΕΟΙΣΘΑΙΕ  
ΩΝΤΟΤΔΙΟΝΤΣΟΥΠΟΡ... ΝΤΟΥΣΤΕΑΡΧΟΝ  
ΠΩΛΕΩΣΑΕΙΘΥΕΙΝΕΚΑΣΤΟΥ. ΕΙΣΘΕΙΣΤΑΦΙΕ  
ΒΑΜΗΕΥΧΟΜΕΝΟΣΥΠΕΡΤΗΣΠΩΛΕΩΣΤΑΚΑΛ  
ΤΟΝΔΕΕΙΣΤΙΤΟΥΤΩΝΠΑΗΜΗΙ... ΑΝΤΑΕΙΝ  
... ΗΕΝΚΑΡΑΧΘΗΝΑΠΕΤΟΩΤΟΥΨΗΦΙΣΜΑΣΗ  
ΚΩΤΟΥΔΙΟΝΤΣΟΥΤΝΟΜΟΥΤΑΞΙΝΕΧΟΝ

2.

Chereidis, Segigreck.

Prope Teium.

ΩΔΗΜ Η Η ΑΤΕΙΜΗΤΟΣΜΕΝΑΝΔΡΟΥΖΩΝΚΑ  
ΟΣ ΒΟΥ ΓΕΡΟΥ ΟΙΣΓΟΝΕΙΣΙΔΟΥΡΥΦΟΡΩΚΑΙΣΤΝ ΙΕΡΑΤΕΙΑ ΟΙ  
ΛΗ ΣΙΑ ΤΤΧΗ. ΚΑΠΟΥΛΙΑΠΩΛΙΤΤΑΗΗΚΑ ΑΣΠΑΡΘΕ ΝΕΟΙ  
ΛΟΤΜΕΝΗΣΤΝΤΤΧΗ  
ΔΟΥΡΥΦΟΡΕΧΡΗΣΤΕΧΑΙΡΕ  
ΣΤΝΤΤΧΗΧΡΗΣΤΗΧΑΙΡΕ  
ΙΟΥΛΙΑΠΩΛΙΤΤΑΗ  
ΚΑΛΟΤΜΕΝΗΣΤΝΤΤΧΗ  
ΧΡΗΣΤΗΧΑΙΡΕ  
ΛΙΟ

3.

In Theatro.

ΚΑΙΟΙΤΟΥΤΩΝΣΤΝΑΓΩΝ  
ΕΤΕΙΜΗΣΑΝ  
ΤΙΒΕΡΙΟΝΚΛΑΥΔΙΟΝΝΙ  
ΥΙΟΝΚΑΙΤΟΥΔΗΜΟΥΦ  
ΕΡΜΟΘΕΣΤΟΥΚΤΡΕΙΝΑΦ.  
ΑΓΩΝΟΘΕΤΗΝΤΟΤΡΙΤΟΝΤΙ  
ΤΑΕΤΗΡΙΚΩΝΑΓΩΓΩΝΩΝΔΙΟ  
ΚΑΙΣΑΡΗΩΝΜΕΓΑΛΟΦΡΟΣΥΝΗ  
ΚΑΙΔΑΨΙΛΕΙΑΣΟΥΜΟΝΕΤΗΤ  
ΤΟΥΣΠΟΛΕΙΤΑΣΕΝΔΕΛΕΓ  
ΔΙΑΒΙΟΥΔΙΑΤΑΝΑΛΩΜΑΤΩΝ  
ΘΗΜΑΤΩΝΩΝΕΚΑΣΤΟΤΕΠΕΓ  
ΕΤΣΕΒΕΙΑΝΤΟΥΟΙΚΟΥΤΩΝΣΕ  
ΛΑΕΠΕΙΚΑΙΠΡΟΣΤΗΝΕΡΑΝΕΥ  
ΣΙΩΣΚΑΙΜΕΓΑΛΟΥΣΩΣΠΡΟ  
ΕΠΗΞΗΟΥΤΚΕΣΕΚΑΘΕΚΑΣΤ  
ΣΙΑΝΤΗΝΤΟΤΑΓΩΝΟΣΑΣΙ  
ΡΙΑΝΑΘΕΜΑΤΑΕΚΤΩΝΙ  
ΓΩΝΙΣΤΑΙΣΑΝΑΓ  
ΕΦΑΝΟΥΝΤΩΤ  
ΑΝΩΩΣΒΑ  
ΔΟΥΚΑ

4.

ΗΒΟΥΛΗΚΑΙΟΔΗΜΟΣ  
ΕΤΕΙΜΕΣΗ... ΑΤΡΗΕΧΝΙ  
ΚΗΝΟΥΤΓΑΤΕΡΑΑΥΡΗ  
ΛΙΟΥΤΕΡΤΙΑΝΟΥΤΟΥ  
ΑΞΙΟΛΟΓΩΤΑΤΟΥΚΑΙ  
ΑΥΡΤΕΧΝΙΣΤΗΣ  
ΚΑΙΚΑΣΙΓ... ΣΗΣ  
ΤΙΕΡΤΙΑΝ... Δ... ΟΣ  
ΤΗΙΕΡΩΤΑΤΗΤΗΕΙΩ  
ΒΟΥΛΗΑΡΙΓΤΡΙΟΥΤΑΕ  
ΝΑΡΙΑΧΕΙΛΙΑΕΠΤ  
ΔΗΜΟΣΘΑΙΚΑΘΕΤΟ  
ΝΟΜΗΝΤΗΒΟΥΛΗ...  
ΠΟΤΟΥ... ΙΝ... ΙΣ  
ΤΟΚ... ΙΣ  
ΤΗΓΗΣ...  
ΜΕΙΝΗ...  
ΔΩ... Ο...

Teii, Bodrum.

5.  
ΙΣΙΑΝΤΟΥΣΤΕΠΑΡΑΙ  
ΕΠΙΤΟΥΣΑΓΩΝΑΣΑΓΩΝΙΔ  
ΤΟΙΔΙΟΝΕΚΑΣΤΟΝΑΘΛΟΝ  
ΝΟΥΝΑΤΤΟΝΚΑΤΑΤΟΤΗ  
ΣΟΥΥΗΦΙΣΜΑΙΝΑΠΑΣ  
ΜΟΤΟΝΙΕΡΟΝΕΙΚΩ.  
)ΩΙ. ΕΡΙΓΕΤ

Chereidis, Segigieck.  
prope Teium.

6.  
ΤΡΥΦΩΝΑΠΟΛΛΩ  
ΝΙΟΥΖΩΝΚΑΤΕΣΚΕΥ  
ΑΣΕΝΤΗΚΑΜΑΡΑΝ  
ΕΑΥΤΩΚΑΙΤΗΣΥΝΒΙ  
ΩΑΡΤΕΜΟΙΔΙΟΔΩ  
ΡΟΥΚΑΙΤΟΙΣΤΕΚ  
ΝΟΙΣ  
ΔΙΟΔΩΡΕΧΗΣΗ  
ΧΑΙΡΕ

7.  
ΑΥΡ. ΚΑΥΜΕΝΟΣ ΖΩΣΑΚΑΤΕΣΚΕΥ  
ΞΩΝΗΣΑΤΟΤΗΝ ΑΣΕΝΤΗΝΚΑΙΜΑΡΑΝ  
ΠΥΠΙΑΝ. ΙΣΕΡΧΜΕ ΕΑΥΤΗΚΑΙΤΟΙΣΤΕΚΝΟΙΣ  
ΙΩΝΤΗΝΜΕΣΗΝΤΗ ΚΑΙΤΟΙΣΘΡΕΜΜΑΣΙΝ  
ΠΡΟΚΕΚΗΔΕΥΜΕΝΗΚΑΙΑΘΗΝΑΙΔΙΚΑΙΤΟΙΣΓΕΝΝΟΙΣΑΥΤΗΣ  
. ΦΕΙΝΗΚΑΙΕΑΥΤΩ ΚΑΙΤΟΙΣΤΕΚ... ΞΙΑΕΤΙΣΕΤΕΡΟΣΕΠΗΤΗΔΕ  
.. ΤΟΥΚΗΔΕΥΤΑΙ ΤΙΝΑΘΗΓΕΤΩ... ΤΩΤΑΜΕΙΩΧΕ

8.  
ΙΟΣΤΟΥΣΕΙΔΗΡΕΩ  
ΟΔΩΡΟΣΤΟΥΚΙΔΤΟΣΠΥΡΓΟΥ  
ΤΟΥΠΡΩΝΩΣΠΥΡΓΟΥΠΕΛ  
ΕΩΝΤΟΥΠΡΤΟΥΠΥΡΓΟΥΠΡΥ  
ΔΟΑΓΑΡΗΣ... ΕΩΤΟΥΠΥΡΓΟΥΒΑ  
ΒΥΟΥΡΡΗΜΑΝΤΟ... ΟΟΥΠΥΡΓΟΥΒΟΙΔΙ  
ΠΟΛΑΤΟΥΒΟΥΚΤΟΥΗΒΑΜΟΥΠΥΡΓΟΥΒΡΙΑΙ  
ΕΥΜΟΔΙ... ΑΛΔΗΝΩΡΟΣΠΥΡΓΟΥΑΛΕΗΝΟΡΙΑΕ  
ΑΡΤΕΜΟΝΤΟΥΦΙΛΑΙΟΥΠΥΡΓΟΥΦΙΛΑΙΔΗΣ  
ΙΙΙΟΚΕΣΤΟΥΤΓΑΛΑΙΣΟΥΠΥΡΓΟΥΤΓΑΛΑΙΣΙΔΗΣ  
ΝΑΙΝΟΜ  
ΣΕΤΧΗΣΤΟΥΜΙΣΓΑΥΠΥΡΓΟΥΕΥΡΥΜΗΣΤΟΡΙΔΗΣ  
ΣΤΑΓΕΙΧ  
ΑΡΕΥΝΟΝΕΚΤΟΥΠΙΤΙΟΣΠΥΡΓΟΥΞΩΡΙΑΔΗ  
ΕΡΜΗΡΕΤΟΤΕΚΤΟΥΤΑΔΑΟΥΠΥΡΓΟΥΤΑΔΑΗΕΙΟΣ  
ΑΠΟΛΛΟΣΣΤΟΣΕΚΤΟΥΣΟΜΙΟΥΠΥΡΓΟΥΤΑΕΩΝΙΔΗΣ  
ΩΙΣΤΟΚΑΛΟΠΥΡΓΟΣ  
ΑΝΑΡΧΑΣΕΣΕΒΑ  
ΑΜΗΜΡΕΑΩΤΟΥ ΕΟΓΟΣΠΥΡΓΟΥΑΥΚΚΙΑΔΗΣ  
ΠΥΡΓΟΥΠΟΛΛΙΔΗΣ  
ΛΑΙΓΗΣΠΥΡΓΟΥΚΑΛΛΙΠΑΔΗΣ

ΑΝΑΡΧΙΑΔΥΟ  
ΠΑΝΤΑΝΔΡΟΣΤΟΥΣΙΝΤΤΟΣΠΥΡΓΟΥΒΡΥΣΚΙΑΔΗΣ  
ΑΝΑΡΧ... Ν  
ΠΑΜΙΣΤΟΥΣΘΕΝΕΛΟΥΠΥΡΓΟΥΧΑΛΧΙΔΕΙΟΣ  
ΟΥΚΚΟΘΟΥΠΥΡΓΟΥΚΟΘΙΔΗΣ  
ΘΥΕΚΑΔΙΟΥΠΥΡΓΟΥΣΚΗΒΗΙΔΗΣ  
ΑΠΟΛΛΟΔΩΡΟΣΤΟΥΜΕΓΑΜΗΔΕΤΣΠΥΡΓΟΥΜΑΙΔΑΙΑΝΑ  
ΟΥΛΙΑΤΗΣΤΟΥΠΥΡΓΟΥΤΟΥΚΙΖΩΝΟΣΚΙΖΩΝ  
ΝΑΙΩΤΟΥΜΗΡΑΔΟΥΠΥΡΓΟΥΒΥΚΙΑΔΗΣ  
ΚΩΛΩΤΙΩΝΤΟΥΑΛΚΙΜΟΥΠΥΡΓΟΥΑΛΚΙΜΗΔΗΣ  
.. ΙΚΤΗΠΠΟΣΤΟΥΜΑΑΣΟΥΠΥΡΓΟΥΜΑΛΤΑΛΗΣ  
ΓΩΔΩΡΩΣΤΟΥΚΟΓΡΕΩΣΠΥΡΓΟΥΤΒΕΑ  
ΑΣΤ ΠΥΡΓΟΥΤΡΩΣ

9.  
TRIBVNIC - POTE







8.  
 ΗΣΣΙΑ . . Ω  
 ΝΗΠΟΤΑΙ  
 ΙΝΕΙΣΤ . . ΔΝ  
 ΨΑΗΠΤΟΥΗΟ  
 ΝΑΡΖΙΝΟΕΙΑΙ . . Ρ  
 ΥΠΕΡΤΗΣ  
 ΑΝΙΩΝΙΩΙΚ  
 ΝΕΡΟ  
 ΝΤΕΙΑΣΑΝΑΡΡ  
 ΑΠΕΠΕΙΔΙΦΙΩΝΕΣ  
 ΙΣΚΑΙΤΩΝΑΤΤΩΝ  
 ΡΧΗΣΕΤΕΤΩΜΑΨΑ  
 ΑΙΕΚΑΣΙΣΟΙΤΩΙΔΗΜΑ  
 . ΥΛΕΥ . . ΕΝΟΗΕΚΙ  
 ΩΡΜΑΥΤ . . ΤΙΚΑΛ  
 ΙΟΣΟΙΚΕΙΟΥΤ . ΟΨΑΣΑ  
 ΑΣΑΕΤΑΙ . Ι Ο  
 ΤΑΡΙΔΙΗΕ  
 \* 9. ΙΑΜ  
 ΑΡΙΜΕΑΣ  
 ΗΑΙΑΜΟΝΟ ΑΜΙΓΙΟΣ  
 ΑΛΕΞΑΝΔ  
 . . . . . ΑΠΟΛΛΑΣ  
 ΑΚΛΕΑΕΣ  
 10.  
 Ν ΜΝΗΜΕΟΝΚΑΙΕΣΙ  
 ΣΟΡΟΝΕΘΗΚΑ  
 ΕΑΤΤΩΚΑΙΤΗΣΤΜ  
 ΒΙΩΜΟΤΑΙΔΙΑΚΛΑΤ  
 ΔΙΑΣΤΜΦΕΡΟΥΣΗ  
 11.  
 ΤΑΨΗΦΙΣΗΤΑΙΑΠ  
 Χ. Ε . ΚΑΙΗΡΑΞΑΤΩΑΤΙ  
 ΤΡΟΠΟΣΤΟΤΣΕΒΑΣΤΟΥ  
 ΑΤΑΞΕΤΙΠΤΑΥΤΗΕΙΕΤΟΝΑ  
 ΝΟΥΤΟΤΚΑΤΕΟΜΑΧΟΥΤΗ  
 ΟΥΑΝΤΕΣΑΛΛΟΤΡΙΩΤΟΝ  
 ΖΜΥΡΝΗΙΕΡΟΝΕΙΚΑΙ  
 ΤΕΚΤΟΥΨΗΦΙΣΜΑΤΟΣΤ  
 ΚΑΙΑΠΑΛΑΙΣΤΙ . Π  
 ΔΗΝΑΡΙΩΝΑΝΔ  
 ΟΥΚΛΑΤΔΙΟΥΚΑΤΕΕΟΝΙ  
 ΤΟΝΕΤΟΣΑΠΟΚΛΗΡΟ  
 ΤΑΚΟΣΙΩΝΔΗΝΑΡΙΩΝ  
 ΝΟΩΣΜΗΝΟΣΤΟΥΣ  
 ΓΕΙΝΟΙΞΕΝΟΥΣΕΠΙ  
 ΛΑΜΒΑΝΕΙΝΕΚΑΣΤΟ  
 ΔΗΝΑΡΙΑΠΕΜΤΕΚΑ  
 ΤΗΣΣΟΡΟΥΤ . ΕΛΙΗΝ  
 ΝΟΕΙΗΔΕΤΟΕΥΣΤΗ  
 ΜΟΝΗΣΕΙΣΤΟΝΑΙΕΙ  
 ΘΟΡΙΣΗΤΟΚΟΦΑΝΑΙΟ  
 ΡΟΝΠΟΡΟΝΑΠΟΕΙΣ  
 ΤΥΡΙΟΥΧΙΤΑΤΙΝΑΠΡ  
 ΤΟΥΣΕΒΑΣΤΟΥΜΕΝΟ  
 ΤΟΣΕΙΣΤΟΝΙ . ΤΟΗΜΑΣ

12.  
 ΑΚΤΙΑΚΟΣΕΡΜΟΓΕΝΟΥΣ  
 ΦΥΛΗΣΑΜΜΩΝΙΔΟΣΑΓΟΡΑΣΑΣ  
 ΤΟΕΝΣΟΡΙΟΝΤΟΥΤΗΟΤΗΝΕ  
 ΠΙΓΡΑΦΗΝΔΙΑΤΩΝΕΝΣΜΥΡΝΗ  
 ΑΡΧΕΙΩΝΠΡΟΣΚΑΤΕΣΚΕΤΑΣΕ  
 ΚΑΙΤΟΕΤΕΡΟΝΤΟΣΤΝΕΖΕΤΓΜΕ  
 ΝΟΝΕΑΥΤΩΚΑΙΕΤΤΥΧΙΑΤΗΑΤ  
 ΤΟΥΤΓΤΝΑΙΚΙΚΑΙΣΗΙΑΠΑΤΛΗ  
 ΤΗΦΤΣΕΙΘΤΓΑΤΡΙΚΑΙΤΕΚΝ  
 ΟΙΣΑΥΤΗΣΚΑΠΗΤΩΝΙΚΑΙΣΤΑ  
 ΛΑΚΑΙΕΚΓΟΝΟΙΣΚΑΙΑΠΕΛΕΥΘΕ  
 ΡΟΙΣΕΑΥΤΟΥΤΕΚΑΙΤΟΥΤΩΝ &  
 13.  
 ΑΠΟΛΛΩΝΟΣΣΤΜΜΑ  
 ΕΑΥΤΩΚΑΙΤΟΙΣΙΔΙΟΙΣΤΕΚΝΟΙΣΚΑΙΤΗ  
 ΓΥΝΑΙΚΙΚΗΛΑΜΗΤΡΟΔΟΤΟΥ  
 ΤΡΟΔΟΤΩΔΙΟΝΤΣΙΟΥΤΩ  
 ΑΠΟΛΛΩΝΙΟΥΤΚΑΙ ΑΠΟΛΛΩΝΙ  
 ΎΩΝΟΥΤ ΟΥΤ  
 ΛΟΥΤ . . ΩΔΙΑΔΟΥΜΕΝΩΚΑΙΤΟΙΣ  
 ΕΓΓΟΝΟΙΣΤΟΥΤΩΝΕΚΤΩΝ  
 ΩΝΚΑΤΕΣΚΕΤΑΣΕΝ . ΚΑΙΜΝΗΜΕΙΟΝ  
 ΜΗΔΕΤΟΥΤΤΟΣΕΓΓΟΝΟΙΣΑΥΤΩΝ  
 ΕΙΔΕΜΗΑΠΟΤΕΙΣΑΤΩΠΑΡΑΤΑΤ  
 ΤΑΠΟΙΗΣΑΣΤΗΖΜΥΡΝΑΙΩΝΠΟΛΕΙ  
 ΔΗΝΑΡΙΑΔΙΣΧΕΙΛΙΑΠΕΝΤΑΚΟΣΙΑ  
 ΚΑΙ . ΤΟΠΡΑΘΕΝΕΣΤΩΑΚΥΡΟΝΤΑΤ  
 ΤΗΣΤΗΣΕΠΙΓΡΑΦΗΣΕΞΣΦΡΑ  
 ΓΙΣΜΑΑΠΟΚΕΙΤΑΙΕΝΤΩΙΕΡΩ  
 ΚΑΙΣΑΡΗΩΓΕΝΗΘΕΝΔΙΠΛΩ  
 ΜΑΤΙ  
 14.  
 ΟΔΗΜΟΣ  
 ΙΣΙΑΔΑΜΗΤΡΟΔΩΡΟΤΛΑΩΔΙΚΙΔΑ  
 15.  
 ΑΦΟΔΙΣΙΟΣΕΑΝΟΤΑΣΙΔΙΑΕΥΤΥΧΙ  
 ΔΙΤΕΣΤΜΒΙΟΖΩΝΜΝΗΜΗΣΧΑΡΙΝ  
 16.  
 ΟΔΗΜΟΣ ΟΔΗΜΟΣ  
 ΠΟΣΙΔΕΟΝ ΗΡΟΦΑΝΤΑΝ  
 ΔΗΜΟΚΛΕΙΟΥΣ ΤΙΜΩΝΟΣ  
 17.  
 ΠΠΑΡΧΙΚΟΣΠΑΡΑΜΟ  
 ΝΟΥΚΑΤΕΣΚΕΥΑΣΕΝ  
 ΤΟΜΝΗΜΕΙΟΝΕΑΥΤΩ  
 ΚΑΙΤΗΓΥΝΑΙΚΙΜΗΤΡΙΩ  
 ΚΑΙΤΕΚΝΟΙΣΚΛΙΘΕΜΜΑ  
 ΣΠΑΣΙΤΟΥΤΟΥΔΕΤΟΛΝ  
 ΤΙΓΡΑΦΟΝΑΠΟΚΕΙΤΑΤΕΙΣ  
 18.  
 ΝΑΟΝΜΕΝΣΟΛΟΝ  
 ΑΔΥΕΙΔΟΥΤΔΕΠΑΛΗΠ .  
 ΕΚΘΕΜΕΛΙΩΝΕΙΣΟΡΟ  
 ΟΙΚΟΝΟΝΗΣΑΜΕΝΟΙΕΛΥ  
 ΤΟΠΙΩΣΑΜΕΝΟΙΚΑΙ  
 ΠΑΝΤΟΙΚΟΘΕΝΑ  
 ΟΛΒΙΟΙΑΔΕΛΦΕ  
 ΟΙΚΑΙΓΥ

19.

ΤΟΝ ΠΙΝΥΤΟΝ ΚΑΤΑ ΠΑΝΤΑ ΚΑΙ ΕΞ ΟΧΟΝΕΝ ΠΟΛΙΗΤΑΙΣ  
 ΑΝΕΡΑΓ' ΗΡΑ ΔΕ ΟΥΤΕΡΜΑΤΕΧΟΝΤΑ ΒΙΟΥ  
 ΑΙΔΕΩ ΜΥΧΙΩ ΙΟΜΕΛΑΣΤΙ ΠΕΔΕΞΑΤΟ ΚΟΛΠΟΣ  
 ΕΥΣΕΒΕΩΝΟΣ ΙΗΝΕΥΝΑΣ ΕΥΝΑΣ ΕΝΕΣ ΚΑΙ ΣΙΗΝ  
 ΜΝΗΜΑ ΔΑΠΟΦΘΙΜΕΝΟΙΟ ΠΑΡΑ ΤΡΗΧΗΝΑΝΑΤΑΥΤΟΝ  
 ΤΟΥΤΟ ΠΑΙΣ ΚΕΔΝΗΤΕΤ ΕΞΥΝΕΤΝΙΤΙΔΙ  
 ΞΕΙΝΕΣ ΥΔΑΕΙΣ ΑΣ ΔΗΜΟΚΛΕΟΣ ΤΙΕΑΧΑΙΡΕΙΝ  
 ΔΗΜΟΚΛΕΑΣ ΤΕΙΧΟΙΣ ΑΒΛΑΒΕΣΙΧΝΟΣ ΕΧΩΝ

20.

ΟΥΤΑ ΠΙΟΣΙΟΥΤΑ ΤΡΟΦΙΜΟΣ  
 ΣΜΥΡΝΑΙΟΣ ΒΟΤΑΕΥΤΗΣ ΚΑΙ ΕΤΠΟΣΙ  
 ΑΡΧΗΣ ΚΑΙ ΠΡΥΤΑΝΙΣ ΗΓΟΡΑΣ ΑΤΟΗΡΩΝ  
 ΚΑΙ ΤΗΝ ΣΟΡΟΝ ΠΡΟΣ ΑΓΟΡΑΣ ΑΣΚΑΤΕΣ ΚΕΥ  
 ΑΣ ΑΥΤΩ ΚΑΙ ΤΗ ΓΥΝΑΙΚΙ ΜΟΥ ΤΥΚΗ ΚΑΙ ΤΕΚΝΟΙΣ  
 ΚΑΙ ΕΓΓΟΝΟΙΣ ΚΑΙ ΘΕΡΕΜΜΑΣΙ ΜΟΥ ΚΑΙ ΑΠΟΛΕΤΘΕΡΟΙΣ  
 ΜΗΔΕΝΟΣ ΕΤΕΡΟΤΕΧΟΝΤΗΝ ΕΞΟΥΣΙΑΝ ΜΗΤΕΘΑ  
 ΨΑΙΤΙΝΑ ΕΤΕΡΟΝ ΜΗΤΕ ΠΟΛΗΤΙΣ ΑΥΤΩΝ ΕΙΔΕΤΙΣ  
 ΤΟΛΜΗΣ ΕΙΤΙ ΤΟΙΟΥΤΟ ΠΟΙΗΣΑΙ ΘΗΣΕΙΜΗ ΠΙΘΕΩΝΗΣ  
 ΠΥΛΗΝ ΗΨΥΤΕ

21.

ΤΤ. ΛΙΟΝΓΙ  
 ΙΜΥΣΤΗΡΙΟΙΣ ΑΣΥΣ  
 ΡΑΦΑΤΩΝ ΤΗ ΜΗΝ ΜΑΙΩΝΟΣ ΚΑΙ ΟΘΕΟΣ ΕΒ

IS . SEXTILIO AIVIIANO ENTENTIAM DIVIPATRIS MI  
 PSIRECOCNV DIVICINSIMVSETVII DV SAPRILROMAE EA

ΑΙΟΡΙΚΑΙ ΣΜΑΓΑΙΩ ΑΔΡΙΑΝΩΝ ΤΩΝ ΕΙΝΩΤΟ ΒΓΑΙΘΒΡΟΥΤΙ  
 ΣΛΑΤΑΝΙΟΣ ΦΛΑΟΥΤΙΟΣ ΔΗΜΟΣ ΘΕΝΙΑΝΟΣ ΛΑΗΟΣ ΙΠΡΟΤΗΝΙΣΑΙ  
 ΞΕΚΟΝΙΟΣ ΚΑΡΙΚΟΣ ΤΙΒΑ ΑΥΔΟΣ ΑΙΡΙΟΣ  
 VIIP CONSTITUTIONEM

22.

In Arce.

ΙΣΗΝΑ . Ω  
 ΙΚΑΕΙΩΣ ΕΙΚΑΙΤΙ  
 ΙΟΥΜΑΚΕΔΟΝΟΣ ΤΟΥ  
 ΥΤΟ . . ΣΝΚΑΙ ΕΠΙΜΓ . ΛΙ  
 ΤΩ . . . . ΤΩΤΟ . ΙΕΠΤ  
 ΑΤ . . . . . ΙΤΗΚΑΤΑ  
 ΥΝΙΟΤΟΥΤΜΟΥΤ  
 ΙΟΥΤΚΑΙ

23.

ΕΝΘΑΣΟΡΟΣ ΚΑΤΕ  
 ΧΕΙΚΛΥΤΟΝΟΥ  
 ΝΟΜΑ ΠΑΙΔΑ ΤΥΦΩΝΑ  
 . ΝΡΕΥΕΝ ΤΡΟΦΙ  
 ΜΑΣ ΠΟΛΥΤΟΝΟΣ  
 ΕΛΠΙΣΙ ΑΙΦΘΕΙΣ  
 ΑΜΜΑΣ ΔΕ ΤΥΧΙΑ  
 ΜΑΣΟΡ . ΣΚΑΤΕΚΟ  
 ΨΑΤΟΟΙΣ ΕΕΤΡΕΦΕΝ  
 ΣΕ . ΜΟΙΡΑΙΣ ΑΙΦΘΙ  
 ΜΕΝΟΥΣ ΟΚΤΑΕ  
 ΤΗΣ ΕΝΟΠΟΛΕΣ

24.

ΧΑΡΙΑ ΗΜΕΒΙΩΝΟΣ  
 ΧΑΙΡΕ

25.

ΥΠΟΡΙΑΚΑ ΛΑΤΑΝΙ  
 ΧΑΙΡΕ

26.

ΕΡΜΕΙΑΣ ΟΚΑΙ  
 ΑΠΟΡΙΣ ΜΙΜΓΕ  
 ΗΛΑΜΙΑΣ QVIET  
 NIORIVS NAVAIII  
 DIIHXXECESSIT  
 ΑΙΡΙΝΟΝ ΠΙΕΤΜΑΧΙ

27.

.. ΤΠΟΣ ΜΙΝΟΥ . . .  
 ΚΤΟΣ ΚΑΤΕΣΚΕ . . .  
 ΕΑΥΤΩ ΚΑΙ ΓΥΝ . . .  
 ΚΑΙ ΘΕΡΕΜΜΑΣ . . .

28.

ΗΚΟΤΑΣ ΤΡΑ  
 ΓΑΙΟΥΤΙΟΥΤ  
 ΑΦΡΟΔΕΙΣΙΟΥΤ  
 ΠΡΟΞΕΝΗΤΟΥ  
 ΗΡΩΣ ΧΡΗΣΤΕ  
 ΧΑΙΡΕ

ΟΔΗΜΟΣ



29.  
ΟΔΗΜΟΣ  
ΗΔΕΑΝΤΙΜΩΝΟΣ

30.  
ΟΔΗΜΟΣ  
ΜΟΣΧΙΩΝΑΚΑΙΚΟΥ

31.  
ΝΕΙΚΙΑΣΔΙΟΚΑΛΕΟΥΣ  
ΖΩΝΚΑΤΕΣΚΕΤΑΣΕΝ  
ΤΟΜΝΗΜΕΙΟΝΕΛΤΤΩ  
ΚΑΙΤΟΙΣΓΟΝΕΟΥΣΙΝ  
ΚΑΙΤΕΚΝΟΙΣΚΑΙΣΤΜ  
ΒΙΩ

32.  
ΧΑΙ ΧΑΙ  
ΡΕ ΡΕ  
ΘΕΟΦΙΛΕ ΕΡΜΟΔΩΡΕ  
ΔΗΝΑΙΟΥ

33.  
ΡΑΙΤΑΙΜΥΣΤΑΙ  
ΑΤΙΚΛΑΔΩΡΟΝ  
ΡΤΟΜΑΓΑΡΟΝ  
ΤΟΥΝΤΟΣΔΙΑΒΙΟΥ  
ΣΑΤΟΥΡΝΙΝΟΥ

34.  
ΑΡΛΟΥΚ  
ΑΣΤ. ΣΔΗΜΑΡ  
ΤΟΣΤΟΥΒΘΕΟΥ  
ΟΥΑΔΡΙΑΝΟΥ  
Τ. ΠΑΡΘΙΚΟΥ. Ε  
ΠΟΓΟΝΙΣΤ  
ΔΙΟΝΤΣΟΥ

35.  
ΔΙΔΑΣΜΙ  
ΙΩΣΚΑΙΔ  
ΝΟΙΤΑΣΚΡΙ  
ΩΝΤΕΚΑΙ  
ΔΙΤΗΣΓΟΛΕ  
ΝΙΕΣΠΑΝΤΑΣΤΟΥΣ  
ΙΤΩΝΚΑΤΑΤΟΔΥΝΑΤΟΝ  
ΑΝΕΙΝΕΠΟΙΗΣΑΝΤΟΔΕ  
ΕΑΥΤΩΝΤΕΚΑΙΤΩΝΧΕΙΡ  
ΚΑΙΤΩΝΟΠΙΟΣΟΥΤΝΚΑΙΟΔΗ  
ΤΟΝΤΟΝΚΑΙΡΟΝΜΝΗΜ.  
ΣΟΜΕΝΙΩΝΚΑΙΤΩΝΑΝ  
ΩΝΕΠΙΤΗΝΔΙΚΑΣΤΕΙΑΝ  
ΡΟΝΟΙΣΤΑΣΠΡΟΣΗΚΟΥ  
ΔΙΔΟΥΣΤΥΧΗΙΑΓΛΑΘΗ  
ΣΟΙΚΟΙΣΙΤΗΝΑΡΧΙΑ  
ΣΑΙΜΕΝΤΟΝΔΗΜΟΝ  
ΠΑΙΡΕΣΕΚΑΙΤΗΝ

36.  
ΣΓΑΙΟΝΙΟΥΤΑΙΟΝΤ  
ΠΑΤΡΙΔΟΣΤΙΟΝΙ  
ΤΟΝΕΠΑΡΧΟΝΤΕΧΝ  
ΑΡΧΟΝΛΕΓΙΩΝΟΣΕ  
ΗΡΑΣΚΑΤΑΛΙΠΟΝΤΑΧΡ  
ΣΩΝΤΟΤΕΠΡΟΠΥΛΟΝΣ  
ΤΕΙΜΑΙΣΚΑΙΗΑΠΑΝΤΑΤΗ  
ΣΤΟΑΚΑΤΕΣΚΕΥΑΣΕ  
ΕΠΙΜΕΛΗΘΕΝΤΟΣΚΑΤ.  
ΘΗΚΗΝΑΥΤΟΥΤΙΒΕ  
ΙΟΥΜΗΤΡΟΔΩΡΟΥ  
ΙΑΜΕΝΕΚΛΕΟ

37.  
ΙΙΣΗΟΛ... ΑΠΟΔΕΙΞΗΣΠΡΟΣΕΒ  
ΑΤΣ... ΝΟΥ... ΣΗΡ... ΙΟΙΔΙ... ΙΙ... ΟΙΑΚΑΙ  
ΙΑΙΙ... ΙΑΣΗΚΑΙΟΙ... ΚΚΝΩΣ  
ΙΙΔΕ... ΟΕ... ΙΣΚΕΙΟΥΣ... ΙΙ... ΤΗΑΠΑ  
ΙΡΕΔΩ... Α... Μ... ΙΟ... ΣΚΑΙΚ  
Δ... ΝΟΩΚΑΤ... ΙΛΕΙΣ... ΗΣΠΤΗΣ  
ΕΡΙΣΚΟΙ... Ο... ΙΙ... ΑΤΕΤΑΖΑΡΧΑΣΗ  
ΟΔΟΣ... ΙΡΕΨΑΜΕΝΑΠΑΣΙΝΕΩΣ  
ΑΙΔΙΣ... ΧΙΩΜΕ... ΓΗ... ΕΠΡΟΣΕΚΑΣ  
ΤΟΥΤΩΝΠΟΛΙΤΩΝΤΕΙΚΙΝΥΝΠΟΙΟΥΤΜΕΝΟΥ  
ΙΑΝΘΡΟΝΟΚΙΑ... Σ... ΟΝΕΣΤΙΝΤΑΣΤΕΣ  
ΤΟΥΣΑΣΤΙΜΑΣ... ΤΩΣ... ΑΧΟΤΙΡΗΡΩΑΣΙ  
ΕΔΟΧΟΑΦΡΟΙΔΙΜ... ΙΤΕ... ΩΑΙΑΣΗΠΣΑ  
ΑΣΤΣΑΠΤΕΤΑΝΩ... ΑΙ... ΚΟΝ... ΔΕΗΠΕΦΑΝΙΝ  
ΕΝΝΑΙ... ΙΑΣΣΟΙΑΠΥ... ΜΝΑΣΑΕΧΟΥΤΚΑΙ  
ΩΚΙΝΕΩΝΧΡΥΣΕΙΣΚΑΙΤΟΝΚΑΙΡΙΚΟΝΧΑΡΙΕ  
ΡΑΝΩΤΟΓ... ΟΝΤΙΑΙΔΟΝΣΩΙΚΑΙΠΑΙΔΩΝΣΩΙ  
ΣΤΕΦΑΝΩΙΚΑΙΕΙ... ΧΑΛΙΗΚΑΙΤΠΟΤΟΥΣΤΗ  
ΤΗΣΕΥΚΟΣΙΑΣΚΑΙΤΩΝΠΑΡΘΕΝΩΝΧΡΥΣΩΙ  
ΣΤΕΦΑΝΩΙΚΑΙΣΙΡΟΝΙΧΑ... Ι... ΕΠΕΙΔΚΑΙΣΙ  
... Ι... ΚΗΚΟΤΕΣΤΟΥ... ΙΕΡΟΥΣΑΓΩΝΑΣΚΑΙ  
... ΣΤΗΝΑΡΧΟΝΤΕΣΤΟΤΜΗΝΟΦΑΝΤΟΥΤΚΑΙ  
Σ... ΑΙΔΕ... ΤΑΙΤΩΝΤΕΠΑΙΔΩΝΚΑΙΕΦΗ  
ΕΩΝΠΡΟΣΠΟΡΟΥΟΝΤΑΙΗΜΙΝΒΟΥΛΟΜΕΝΟΙ  
ΤΑΝΑΥΤΟΙΔΙΑΤΗΝΤΟΥΠΑΤΡΟΣΤΟΥΤΜΕΤΗΝ  
ΛΑ... ΟΧΤΟΣΠΡΟΣΕΑΥΤΟΥΤΣΕΤΝΟΙΑΝΤΙΜΗΣΑΝ



38.  
 ΑΝΘΡΩΠΟΣ ΤΟΥΤΕΣ  
 ΤΙΤΙΣΕΙΒΛΕΠΕΚΑΙΤΟ  
 ΜΕΝΟΝΣΕ - ΕΙΚΟΝΑΤΗΝ  
 ΔΕΕΣΟΡΩΝΣΟΝΤΟΤΕ  
 ΛΟΣΛΟΓΙΣΑΙ - ΚΑΙ  
 ΒΙΟΤΩΧΡΗΣΑΙΜΗ  
 ΘΩΣΙΣΑΙΩΝΑΣΕΧΩΝ  
 ΖΗΝΜΥΗΘΩΣΩΚΥΜΟ  
 ΡΟΣΙΝΑΓΗΡΑΣΑΝΤΑ  
 ΣΕΠΟΛΛΟΙ - ΜΑΣΤΙ  
 ΞΩΣΙΛΟΓΟΙΣΘΑΕΙΒΟΜΕ  
 ΝΟΝΠΕΝΩΗ

39.  
 ΟΙΣΦΙΛΑΝΘΙΩ  
 ΝΤΕΣΑΥΤΩΙ . ΠΟ . ΛΙΑΙΣ  
 ΪΡΚΕΣΙΛΑΟΣ . ΚΑΝΙΔΙΟΣΕΙ  
 ΟΣΙΝΚΗΦΟΡΟΣΒΜΕΝΕΙ  
 ΪΛΗΣΔΗΜΟΥΑΝΔΡΟΝΙ  
 ΕΚΑΠΟΤΑΙΟΣΣΑΒΙΝΟ  
 ΑΤΑΣΤΕΟΣΡΟΤΦΟΣΙΕΡΟΣ  
 ΣΤΟΓΕΠΠΟΤΙΕΡΟΤΕΤΑΡΕΣ

40.

Supra portam arcis.

ΤΙΝΔΕΠΟΛΙΝΙΑΡΟΙΘΕΝΑΓΑΚΛΥΤΗΠΕΡΕΟΤΣΑΝ : ΤΕΙΧΕΣΙΝΑΡΗΑΙΡ  
 ΟΥΣΝΕΥΣΕΦΝΟΙΣΕΝΠΙΤΡΓΟΙΣΚΑΙΧΑΡΙΣΙΒΡΤΟΥΣΑΝΟΣΑΠΤΟΛΙΕΘΡΟΝΕ  
 ΞΕΥΤΟΟΝΕΤΑΓΓΑΝΘΡΙΔΟΜΟΝΕΥΛΟΕΤΑΙΡΑΝΑΛΙΠΕΡΙΜΑΧΗΤΟΝΙΔΕ  
 ΧΘΟΝΠΟΥΑΤΒΟΤΕΙΡΗΧΕΙΡΟΛΟΙΟΧΡΟΝΟΙΟΛΙΕΙΗΑΙΗΝΗΥΤΕΝΕΒΡΟΝΠΙΟ  
 ΡΔΑΛΙΣΑΓΡΙΑ : ΒΑΛΕΔΕΜΙΝΚΑΤΑΓΑΙΗΣ  
 ΤΡΗΙΔΕΜΙΝΘΗΚΑΤΟΠΑΝΙΚΕΛΟΛΙΟΠΑΡΟΩ\*ΚΑΛΛΟΣΑΗΑΛΛΤΝΑΣΑΚΑΙΑ  
 ΓΛΑΙΗΝΕΡΑΤΕΙΝΗΝ : ΑΛΛΑΡΩΜΗΣΚΟΙΡΑΝΟΟΠΛΟΤΕΡΗΣΙΩΑΝΝΗΣ : ΠΙ  
 ΑΙΣ  
 ΔΟΥΚΟΦΥΤΩΝΕΡΙΚΥΔΩΝ : ΒΑΣΙΛΕΩΝΟΙΚΤΕΙΡΑΣΗΟΓΕΝΟΣΑΝΑΠΟΦΘΙ  
 ΜΕΝΗΝΕΤΛΕΕΡΩΝ : ΓΗΡΑΣΑΠΕΞΕΣΕΝΗΛΑΚΜΗΤΑΤΕΤΞΑΤΟΓΥΙΑΠΥΚ  
 ΝΑΤΕΠΑΡΗΙΑΚΑΙΑΨΕΑΛΥ  
 ΓΡΑΤΟΝΩΣΑΣΘΗΚΑΤΟΚΟΥΡΙΔΙΗΝΑΠΟΓΡΑΟΣΠΕΝΤΑΚΟΡΩΝΟΤΤΟΝΔΕ  
 ΤΕΚΑΙΒΑΣΙΛΕΙΑΝΑΧΘΟΝΟΣΗΔΕΠΟΛΟΙΟΙΚΑΛΛΙΜΟΝΕΥΠΑΤΕΡΕΙΑΝΕΠΗ  
 ΡΑΤΟΝΕΙΔΟΣΑΡΙΣΤΗΝΟΥΙΝΕΠΠΙΚΕΛΟΝΧΑΡΙΤΕΣΣΙΑΩ . . . . . ΚΟΠΑΡΕΙ  
 ΤΟΙΣΦΥΗΝΟΤΥΙΚΟΜΟΙΣΕΝΕΙΣΚΟΜΕΝΗΝΚΥΠΑΡΙΤΟΙΣ  
 ΘΕΙΗΣΕΣΑΥΚΑΒΑΝΤΑΣΑΠΕΙΡΕΣΕΟΥΣΣΤΝΑΝΑΣΣΕΙΝ

In Hadjelar, prope Smyrnam.

1.

Columnæ in Cæmeterio Turcarum incisa.

	IANOPAX	ΤΟΚΡΑΙΩΡΤ
	ARMMAX	ΙΣΑΡΑΟΥΚ
	VRVAL	ΕΥΣΕ
	CARESABIA	ΒΗΣΕΥΤΥΧΗΣΣΙ
CONSTANTI	NN	Η ΣΕΒΗΡΕΙΝΑΣΕ
CONSTANTIDD		
NOBBCAESSFLVALENTINIANO		
VI	ETFLVALENTI	
ΤΗΣΑΣΙΑΣΚΑΙΔΙΣΝΕΩΚΟΡΟΣ	VICTORRSP	ΜΥΡΝΗΣ
ΤΩΝΣΕΒΑΣΤΩΝΣΜΥΡΝΑΙΩΝ		
ΠΟΛΙΣΑΝΕΣΤΗΣΕΝΕΠΑΝΘΥΠΑΤ	AVGG	ΜΕ
ΑΟΛΛΙΑΝΟΤΓΕΝΤΙΑΝΟΤ		

2.

ΤΩΝΕΝΙΗΣΗΟΛΙΣΑΝ  
 ΣΤΗΣΕΝΕΠΑΝΘΥΛΟΥΣ  
 ΓΕΝΤΙΑΝΟΤΑΠΟΣΜΥΤΡΝΟΣ

## S E C T. VIII.

In Artacui prope Cyzicum.

1.

ΞΩΝΚΑΙΤΗΓΛΥΚΥΤΑΤΑ  
 ΤΩΣΕΙΔΙΩΑΜΒΡΩΣΙΩΤ  
 1 . ΣΕΤΕΡΟΣ

INA

\* In exemplari MSS. ΙΚΕΛΟΝΙΧΝΟΠΑΡΩ.

2.  
VmlNAΣAΠ . . ΩΝΙ  
ΟΥΛΠΙΟΣΦΑΙΝΟΣΑΡΧΩΝ  
ΑΡΧΩΝΑΞΙΩΣΑΝΤΩΝΜΤΣ  
ΕΞΗΤΑΣΑΚΑΙΕΠΕΓΡΑΨΑ  
ΔΕΙΞΑΝΤΑΤΑΔΙΚΑΙΑΤΗΕΙΣ  
ΡΩΝΑΣΚΑΙΜΥΣΤΗΡΙΑΡΖΑΣ  
ΕΙΣΟΔΟΥ  
ΡΟΥΧΣ  
ΟΥ ΟΥΛΠΙΟΣΦΑΙΝΟΣΦ  
ΦΛΑΤΡΗΠΡΩΤΑ<sup>1</sup>

In *Parnome*, non longe à Cyzico distante;  
In cimiterio Armenorum.

1.  
ΑΣΚΛΑΣΕΡΓΟΣΤΟΛΟΣΠΟ  
ΤΑΜΩΝΒΕΛΩΕΥΧΗΝ.

2.  
A Cyzico allata.

ΕΠΙΑΡΙΣΤΑΝΔΡΟΥΤΟΥΛΙΟ-ΑΛΘΙ-  
ΣΩΣΙΒΙΟΥΚΑΙΘΕΩΡΟΙΟΝΟΒΙΟΣΕΤΝΕΩΙΚΕΣΙΟΣΔΙΟΝΥΣΙΟΥΑΠΟΣ  
ΥΗΦΙΣΜΑΤΑΠΑΡΑΡΟΔΗΝΕΠΕΡΕΩΣΑΡΑΤΟΦΑΝΕΥΣΣΜΙΝΘΙΟΥΠΡΥΤΑΙΕΞΙ  
ΕΔΟΞΕΙΤΩΙΔΑΜΩΠΕΙΔΗΚΤΣΙΚΑΝΟΙΦΙΛΟΚΑΙΕΤΝΟΙΚΑΙΣΥΜΜΑΧΟΙΤΗ  
ΤΩΙΔΑΜΩΙΑΠΕΣΤΑΑΚΑΝΤΙ . ΨΑΦΙΣΜΑΚΑΙΑΡΧΙΘΕΟΡΟΝΑΠΑ  
ΚΑΙΘΕΩΡΟΥΣΟΙΝΟΒΙΟΝΚΑΙΚΕΣΙΟΝΟΙΤΑΝΤΕΚΑΤΑΓΓΕΛΙΑΜΕΠΟΗΣ .  
ΔΙΣΔΕΠΕΝΕΠΕΛΘΟΝΤΕΣΕΠΙΤΑΝΒΟΤΛΑΝΚΑΙΤΑΝΕΙΟΚΑΝΧΙΣ  
ΤΟΙΣΕΝΤΩΨΑΦΙΣΜΑΤΙΚΑΤΑΚΕΧΟΡΙΣΜΕΝΟΙΣΣΠΟΥΔΑΣΚΑΙ  
ΟΥΘΕΝΕΛΛΕΠΟΝΤΕΣΕΠΟΗΣΑΝΤΟΔΕΚΑΙΤΑΝΕΠΙΔΑΜΙΑΝΑΞΙΩΣ  
ΤΑΝΠΟΛΙΩΝΑΠΟΚΡΙΝΑΣΘΑΙΑΥΤΟΙΣΟΤΙΟΔΑΜΟΣΤΑΝΤΕΤΟΥΤΟΥ  
ΕΥΣΕΒΙΑΝΠΕΡΙΗΛΕΙΣΤΟΥΤΙΟΤΜΕΝΟΣΚΑΙΤΑΝΚΥΖΙΚΑΝΩΝ  
ΔΙΑΤΗΡΩΝΤΑΝΤΕΚΑΤΑΓΓΕΛΙΑΝΑΠΟΔΕΧΕΤΑΙΜΕΤΑΠΑΣΑΣ  
ΚΑΙΕΠΑΡΟΔΟΥΟΝΤΟΙΣΤΗΟΚΤΖΙΚΑΝΩΝΑΞΙΟΥΜΕ . . ΣΧΟΣΤ  
ΣΥΝΟΤΣΕΥΝΤΑΣΟΗ . . . ΣΔΕΚΑΙΣΤΤΕΛΕΣΘΤΑΤΑΡΑ

3.  
ΦΑΗΕΙΖΑΓΟΡΕΩ

In *Mebullitch*, prope Prusam;  
In Ecclesia Græcorum.

1.  
ΑΡΙ . . . ΟΣΓΗΑΔΕΣ  
ΖΩΣΙΜΗΔΙΟΚΗΝΟΥΣΕΓΥΝΗ  
ΔΕΠΤΟΔΕΜΑΙΟΥΧΑΙΡΕ  
ΧΑΙΡΕΠΑΡΟΔΕΙΤΑΕΓΝΩΚΑΣΕΡ  
ΡΩΣΟΥΠΑΙΝΕΕΤΟΔΕΙ

2.  
ΜΕΛΙΣΣΑΑΣΛΗΔΟΣ  
ΧΑΙΡΕ  
3.  
L. SABIN  
SABIN V  
L. ANICIVS  
LXDDD

Prusæ



Pruse, *Boursab.*

ΑΝΕΓΕΡΘΗΟΥΤΟΣΟΠΥΡ  
ΓΟΣΠΑΡΑΤΟΥΕΥΣΕΒΕΩ  
ΤΟΥΗΜΩΝΒΑΣΙΛΕΩΣΘΕ  
ΟΔΩΡΟΤΚΟΜΗΝΟΤΤΟΥΛΑΣΚΑΡΟΥ  
ΜΝΙΟΚΤΟΒΡΙΩΑΙΡΙΠΜΚ

Nicaea:

ΑΥΤΟΚΡΑΤΟΡΙΚΑΣΑΡΜΑΤΡΚΛΑΥΔΙΩ  
ΚΑΙΤΗΕΡΑΣΤΗΚΛΗΤΩΚΑΙΤΩΔΗΜΩΤΩ  
ΥΠΑΤΙΚΟΤΟΥΤΕΛΛΙΟΥΜΑΚΡΕΙΝΟΤΙΡΕ ΑΝΤΩΝΕΙΝΟΥΤΟΥΤΜΕΡΛΟΣΕΕΣΤΟΥ

1. ΥΠΑΤΙΚΟΣΙ

ΤΟΥΛΑΜΠΡΟ

+

ΠΥΡΓΟΣΜΙ

ΧΑΛΗΜΕΓΑ

ΛΟΥΒΑΣΙΛΕ

ΩΣΕΝΧΩΑΥ

ΤΟΚΡΑΤΟΡΟΣ

ΤΕ

3. +ΠΥΡΓΟΣΜΙΧΑΛΗΜΕΓΑ

ΛΟΣΒΑΣΙΛΕΩΣΕΝΧΩΑΥΤΟΚΡ

4.

+ΠΥΡΓΟΣΘΕΟΔΩΡΟΥΤΕΝΧΩΑΥΤΟΚΡΑΤΟ

ΡΩΜΑΙΩΝΚΟΜΗΝΟΥΤΟΥΣΚΑΡ

..... ΑΤΟΙΝΩΟΙΚΩΙ. ΚΑΙΟΣΚΑΘΙΕΣΣΕΝΕΠΙΜΕΛΗΘΕΝΤΟ  
..... ΡΑΙΑΚΙ - ΩΙΚΟΥ. ΘΘΕΟΤΝΕΡΟΥΑΤΙΩΝΟΤΡΑΙΑΝΩΛΑ... ΣΕΒΑΣΤΩΔΗΜΑ  
ΟΥ... ΤΣ

5.

ΤΩΣΗΒΑΣΤ

Μ

6.

NEIKA

- ΚΑΣΣΤΟΥΧΡΗΤΟΥ

ΔΗΜΑΡΧΙΚΗΣΕΞΟΥΣΙΑΣ

ΙΑΤΩΝΑΥΤΟΚΡΑΤΟΡΩΝ

7.

Sandapila, a Nicaea mille passibus in septentrionem distanti.

ΣΕΥΗΡΟΣΚΑΗΜΕΝΤΟΣΖΩΝ

ΚΑΤΕΣΚΕΥΑΣΕΝΤΗΝ

ΟΛΥΜΠΗΣΟΛΥΜΠΗΟΥΑΥΡΕΥΣΕΒΕΙ

ΘΑΥΤΟΝΤΕΝΟΜΕΙ ΜΟΝΟΤΟΝΔΡΑΥΤ

ΕΙΤΙΣΔΕΑΝΣ ΚΥΛΗΔΩΣΕΙΤΩ

ΤΑΤΩΤΑ

ΕΑΥΤΩΚΑΙΤΕΑΥΤΟΥ Γ'ΤΝΑΙΚΙ ΜΟΥΝΑΤΙΑ

ΦΗΝ

ΝΕΝΩΒΙ

ΜΕΣΑΙΤΟΡΙΜΕΣΚ

ΝΕΠΙΤΟΚΑΤΘΕΣ

ΤΟΝΚΑΙΕΚ

ΗΛΕΝΑΕΣΟΝΕΙΝ

ΑΙΚΑΤΑΤΕΘΗΝΑΙ

ΜΕΙΩΧΑ

ΙΤΗΠΟΛΙΡΙΑ

ΦΙΛΟΜΕΝΗ

ΚΗΜΕΝΩΠΕΡΙ

ΝΕΠΙΤΟΚΑΤΘΕΣ

ΑΙΚΑΤΑΤΕΘΗΝΑΙ

ΜΕΙΩΧΑ

ΙΤΗΠΟΛΙΡΙΑ

Obelisco

Obelisco prope Nicæam.  
ΓΚΑΣΣΙΟΣΦΙΛΙΣ  
ΚΟΣΓΚΑΣΣΙΟΥΤΑΣ  
ΚΛΗΠΙΟΔΟΤΟΥΤΙΟΣ  
ΖΗΣΑΣΕΤΗΠΓ.

In Gemblick.

1.  
ΗΒΟΥΛΗΚΑΙΟΔΗΜΟΣ  
ΤΙΒΕΡΙΟΝΚΛΑΥΔΙΟΝΙΟΥΑΙΑΝΟΝ  
ΤΟΝΣΕΒΑΣΤΟΦΑΝΤΗΝΚΑΙΕΥΕΡΓΕ  
ΤΗΝΚΑΙΕΠΙΣΤΑΤΗΝΤΗΣΠΟΛΕΩΣ  
ΠΑΝΤΑΚΑΙΑΣΤΟΝΤΑΚΑΙΠΡΑΠΟΝΤΑ  
... ΝΦΕΡΟΝΤΑ . ΤΗΠΑΤΡΙΔΙΚΑΙΔΙΑΤΟ .  
ΑΡΧΕΝΠΑΡΑΤΩΣΕΒΑΣΤΩΔΙΑΤΗΣ  
Ω / 5 ΤΟΤΕΚΠΕΝΙΟΕΙΣΕΙΣΠΡΕΣΒΕΙ

I  
ΙΣΙΝΤΗΣΤΗΣΚΛΑΙΡΙΟΝ  
ΑΙΑΣΚΑΙΑΠΟ  
ΚΑΠΑΡΘΕΝΙ  
ΟΝΠΟΛΕΠΡΟ  
ΥΕΟΝΝΕΘΗΡΑ  
ΥΤΑΣΠΡΟΣΤΟ  
Ε. ΒΕΙΑΣΚΑΙΤΑΕΠΙ  
ΤΑΠΑΡΑΥΤΩΝ

7.  
ΑΝΤΩΝΙΟΣΜΑΡΚΟΣΠΕΛΛΕΙΟΣ  
ΔΕΚΑΠΡΩΤΟΣΖΩΝΕΑΥΤΩΤΟΜΝΗΜΕΙ  
ΟΝΚΑΤΕΣΚΕΥΑΣΑΚΑΙΤΗΓΥΝΑΙΚΙΜΟΥ  
ΓΥΝΑΙΚΙΜΟΥΑΣΙΝΝΙΑΑΣΚΛΗΠΙΟ  
ΔΟΤΗΚΑΙΤΩΥΩΜΟΥΑΝΤΩΝΙΩΑΣΙΝ  
ΝΙΩΜΑΚΡΩΕΙΔΕΤΙΣΕΤΕΡΟΝΠΤΩΜΑΣ-  
ΠΕΜΒΑΑΗΔΩΣΕΠΡΟΣΤΕΙΜΟΥΤΟΤΑ

8.  
ΙΥΛΙΑΝΟΣΕΡΑΣΕΙΜΟΥΖΩΝΕΑΥΤΩΤΟΤΟΜΝΗ  
ΜΕΙΟΝΚΑΤΕΣΚΕΥΑΣΑΚΑΙΤΗΓΥΝΑΙΚΙΜΟΥ  
ΜΑΞΙΜΗΚΑΙΤΗΜΗΤΡΙΜΟΥΤΕΡΤΙΑΚΑΙΚΟΙΣΤΕ  
ΚΝΟΙΣΜΟΥΙΟΥΑΙΑΝΩΚΑΙΜΑΡΚΙΑΝΑΩΚΑΙΟΥΑΙΑΝΩ  
ΚΑΙΤΩΔΕΛΦΩΜΟΥΚΑΙΜΑΡΚΙΑΝΩΚΑΙΤΗΓΥΝΑΙ  
ΚΙΑΥΤΟΥΧΡΗΣΤΗΕΙΔΕΤΙΣΕΤΕΡΟΝ . . . ΤΙΠΩΜΑΕ  
ΠΕΜΒΑΛΗ ΔΟΣΕΠΡΟΣΤΙΜΟΥ . ΥΤΩΜΕΝΤΑΜΕΙ  
ΩΧΑΤΗΔΕΠΟΛΕΙΦ

9.  
ΜΑΞΙΜΗΗΚΑΙΗ  
ΔΩΝΗΖΩΣΑΕΑΥ  
ΤΗΚΑΙΕΠΑΦΡΟΔΕΙ  
ΤΩΤΩΑΝΔΡΙΤΟΜΝ  
ΗΜΑΚΑΤΕΣΚΕΥΗ  
ΣΕΝΧΑΙΡΕ

10.  
ΓΑΙΟΣΙΟΥΛΙΟΣ  
ΒΕΤΤΙΑΝΟΣ  
ΖΩΝΕΑΥΤΩΙ  
ΚΑΙΕΜΠΕΙΡΙΑ  
ΕΙΑΤΡΕΙΝΗΤΗ  
ΕΑΥΤΩΓΥ  
ΝΑΙΚΙΖΗΣΑΣΗ  
ΕΤΗΜΟΚΑΤΕΣ  
ΖΚΕΤΑΣΕΝ

21  
ΑΥΤΟΤΑΠΕΑΕΤΘΕΡΩ

3.  
ΝΟΥΜΕΝΙΟΣ  
ΝΟΥΜΕΝΙΟΥ  
ΧΑΙΡΕ

4.  
ΑΠΕΛΚΩΝΤΟ  
ΠΑΤΡΙΜΙΝΙΑΣΧΑ  
ΡΙΝΧΑΙΡΕ

5.  
ΟΚΥΣΙΑΓΛΥΡΗΑΣΘΥ  
ΓΑΤΗΡΖΗΣΑΣΤΗ  
ΧΑΙΡΕΙΠ

6.  
ΣΙΛΛΙΣΝΕΩΝΟΣΤΥΡΙΟΣ  
ΝΑΥΚΛΗΡΟΣΧΑΙΡΕ

11.  
ΣΤΕΣΟΝΕΜΟΙΛΑΚΡΥΩΝ  
ΟΛΙΓΟΝΞΕΝΕΚΑΜΕΛΕΗΣΟ  
ΗΠΙΛΑΧΟΝΕΟΥΡΗΝΕΝΥΘΟΝ  
ΚΡΥΠΤΟΜΝΗΝΤΕΠΡΑΤΟΥ  
ΕΣΤΙΔΕΜΟΙΖΩΗΣΕΤΟ  
ΗΙΛΑΝΕΘΡΕΥΕΝΘΑΥ

ΙΤΟΥΝΟΝ  
ΗΝ

12.  
DISMANIBVS  
FLAVIAESOPHENI  
NIALISCAESARISAVG  
RVOSVERNADISPEN  
FRUMENTVMCARAE  
CONIVGIETAMANTI  
BENEMERENTIFENT  
ANXXXII . M . VI.



13.  
Eodem Lapide.  
ΑΒΙΑΣΟΦΗΓΥΝΗΠΕΝΕΑ  
ΙΚΑΙΣΑΡΟΣΔΟΥΛΟΥΟΙΚΟ  
ΠΟΥΕΠΗΤΟΤΣΕΠΟΥ  
ΣΑΣΑΚΟΣΜΩΣΕΤ ..  
ΝΑΣΧΑΙΡΕ

14.  
ΑΥΡΗΛΙΟΣΑΣΚΗ  
ΕΜΘΥΤΩΤΟΜΝΗΜΕΙΟΝΙ  
ΖΗΣΑΣΗΣΤΝΕΜΟΗ  
ΡΟΝΕΠΕΝΒΑΛΛΗΑΩ

15.  
ΠΑΚΚΙΩΣΠΑΚΚΙΟΥ  
ΑΣΚΟΣΜΙ  
Η ΜΕ  
Τ

16.  
ΟΙΤΥΠΛΕΟΜΕΝΟΙ  
ΤΟΝΜΗΤΡΟΙΡΟΝΟΗΣΟΗ  
ΗΝΑΤΗΣΤΕΦΑΝΟΙΣΙΜ  
ΜΑΡΚΟΝΚΑΙΚΙΛΙΟΝΤΥΡΑΚΙ  
ΕΤΧΑΡΙΣΤΟΝΓΕΝΟΜΕΝΟΝ  
ΤΑΠΑΝΤΑΤΩΙΘΙΑΣΩ

17.  
ΑΥΤΟΚΡΑΤΟΡΑ  
ΚΑΙΑΣΑΡΑΤΡΑΙΑΝΟΝ  
ΑΔΡΙΑΝΟΝΣΕΒΑΣ  
ΤΟΝΜΟΥΔΙΠΙΟΣ  
ΛΟΥΠΟΣΟΔΙΣ  
ΙΕΡΕΤΣΑΥΤΟΥ

18.  
ΑΓΑΘΗΤΥΧΗ  
ΟΥΡΑΝΙΩΝΠΑΜΠΤΩΝΒΑΣΙΛΕΥΤΧΑΙΡΕΑΦΘΙΤΑΝΟΥΟΙ  
ΣΟΣΤΕΠΑΤΗΡΧΡΥΣΟΣΤΕΦΑΝΟΣΠΟΛΥΣΕΝΗΟΣΟΣΕΙΡΙ  
ΑΥΤΟΣΖΕΥΣΚΡΟΝΔΗΣΑΥΤΟΣΜΕΓΑΣΟΒΡΙΜΟΣΑΜΜΥ  
ΚΟΙΡΑΝΟΣΑΘΑΝΑΤΩΝΠΡΟΤΕΗΜΗΤΑΙΣΕΣΑΡΑΠΙΣ  
ΣΗΤΕΜΑΚΑΙΡΑΘΕΑΜΗΤΗΡΜΟΛΤΩΝΥΜΟΙΣΙΣ  
ΗΝΤΕΚΕΝΟΥΤΡΑΝΟΣΕΥΦΡΟΝΙΔΗΣΕΠΙΚΤΜΑΣΠΟΝΤΟΥ  
ΜΑΡΜΑΡΕΟΙΣΘΡΕΨΕΝΔΕΡΕΒΟΣΦΩΣΠΑΣΙΒΡΩΤΟΙΣΙ  
ΠΡΕΣΒΙΣΤΗΝΜΑΚΑΡΩΝΕΝΟΛΤΜΠΩΣΚΗΠΤΡΟΝΕΧΟΥΣ  
ΚΑΙΓΑΙΗΣΠΑΣΗΣΚΑΠΟΝΤΟΥΔΙΑΝΑΝΑΣΣΙ ..

ΝΟΣΦΡΟΤΡΟΑΝΘΕΤΗΡΙ / Λ  
ΑΥΤΟΝΟΜΟΤΠΡΥΤΑΝΕΥΟΝ  
ΛΗΣΙΑΜΕΤΑΓΕΝΗΣΕΝΕΥΑ  
ΛΟΣΛΛΟΛΟΥΣΙΓΕΥΣΑΝΗ  
.. ΟΟΥΜΟΣΠΕΡΙΤΗΝΠΟΛΙΝ  
ΟΞΕΝΟΤΣΚΑΙΕΤΕΡΓΕ  
.. ΟΣΘΑΙΔΕΑΥΤΟΙΣΚΑΙΕ  
.. ΤΗΣΚΑΙΟΙΚΙΑΣΚΑΙΕΙΣ  
ΔΟΝΚΑΙΕΞΟΔΟΝΑΣΤΑ  
.. ΕΙΡΗΝ . ΙΟΥΙΣΙΙ ΣΟΑΣΑ  
.. ΚΑΙΑΤΕΛΕΙΟΝΩ ...  
.. ΑΠΩΝΤΑΙΣΠΙΚΥΙΙ  
.. ΑΥΔΙΔΕΤΗΝΠΡΟΞΕΝ  
.. ΝΕΙΣΤΗΛΗΝΛΙΘΙΝΙ  
.. ΑΙΤΟΥΣΙΕΧΟΙΩ . =  
ΛΑΘΗΙΑΣ ΤΟ Σ  
— Σ

Aramæe Myrleæ, Montagna.

1.  
ΑΡΤΙΓΕΝΕΙΑΖΟΝΤΑΜΟΣ  
ΒΑΣΚΑΝΟΣΗΡΗΑ ... ΔΑΙΜΩΝΟΙΑΩ  
ΚΑΙΔΟΡΑΤΡΕΣ .. ΙΚΟΝΕΙΣΑΔΗΝ  
ΜΗΤΕΡΕΜΗΘΡΗΝΙΟΜΗΠΟΠΑΥΕΟΛΕΞΟΝ  
.. ΟΔΥΡΜΟΝΚ . ΗΚΟΠΕΤΩΝΑΙΔΗΣ  
ΟΙΚΙΟΝΑΠΟΣΤΙ .. ΕΤΑΙ  
ΓΑΙΟΣΚΑΙΚΛΕΟΠΑΤΡΑΝΩΝΙΩ  
... ΚΩΤΕΚΝΩΙΔΙΩΜΝΗΜΗΣ  
ΧΑΡΙΝ

ΜΚΛΑΥΔΙΟΝ

2.  
ΜΚΛΑΥΔΙΟΝ  
ΣΕΚΟΥΝΔΕΙΝΟΝ  
ΑΔΕΛΦΩ  
ΣΕΚΟΥΝΔΕΙΝΟΥ  
ΚΛΑΥΔΙΑΑΘΗΝΩΙ  
ΗΜΗΤΗΡ  
ΨΗΦΟΤΑ

3.  
ΚΑΛΙΓΕΝΙΑΡΟΥΦΩΝ  
ΔΡΙΜΝΗΜΗΣΧΑΡΙΝ

4.  
GERMANICO  
CAESARIT. F. AVG. NEP  
QAVGVRICOSDESIG  
DD

5.  
ΟΛΗΡΟΥΦΟΥΣΙΟΥΛΙΑ  
ΕΥΔΩΡΑΤΗΓΥΝΑΙΚΙ  
Ζ. ΚΟΣΜΙΩΣΕΤΗΜ  
MX

Nicomediæ, *Ismit.*

Epigraphen insignem, Sandapilæ ad fontem incisam, quatuor lineis descriptam perdidi, sed hanc primam memoria habui.

ΕΚΤΟΡΕΟΝΤΥΜΒΟΝΟΝΕΘΑΤΜΑΣΕΘΕΙΟΣΟΜΗΡΟΣ

Locis ignotis.

1.  
ΙΗΤΗΡΜΕΘΟΟΥΑΣΙΑΤΙΚΕ  
ΠΡΟΣΤΑΤΑ

ΧΑΙΡΕ  
ΠΟΛΛΑΜΕΝΕΣΘΑΠΑΘΩΝ  
ΦΡΕΣΠΟΛΛΑΔΕΛΥΓΓΡΑ

2.  
Μ. ΜΟΔΙΟΣΑΣΙΑΤΙΚΟΣ  
ΙΑΡΤΟΣΜΕΘΟΔΙΚΟΣ

4.  
Ni fallar, Smyrnæ.  
ΗΣΣΙΑ.  
ΝΗΤΟΥΑΙ  
ΙΝΑΙΣΤΑΝ  
ΤΑΙΠΤΟΤΗΟ  
ΝΑΡΣΙΝΟΕΙΛΙ Π  
ΥΠΕΡΤΗΣ  
ΑΝΤΩΝΙΩΙΚ  
ΝΕΡΟ  
ΝΤΕΙΑΣΑΝΑΙΡ  
ΑΝΕΝΕΙΔΙΦΙΩΝΕΣ  
ΙΣΚΑΙΤΩΝΑΥΤΩΝ  
ΡΧΗΣΕΤΕΤΩΛ. ΛΚΑ  
ΑΙΕΚΑΣΙΣΟΙΤΩΙΔΗΜΑ  
ΩΡΜΗΔΥΤ. . ΥΙΚΛΑ  
ΙΟΣΟΙΚΕΙΟΥ. ΟΥΑΣΑ

### C A P U T III.

INSCRIPTIONES in Asia Minore, Thracia, Macedonia, et Insulis,  
è Peregrinantium Schedis in oriente, impertitæ.

#### S E C T. I.

Columnæ super pontem Myssi, prope Tarsum.

Γ. ΙΟΥΛΙΟΣΛΕΩΝΙ  
ΔΗΣΑΘΗΝΑΙΟΣΣΤΡΑ  
ΤΙΩΤΗΣΛΕΓΕΩΝΟΣ  
ΙΗΦΛΦΙΡΜΙΣΘΕΟΙΣΚΑ  
ΤΑΧΘΟΝΙΟΙΣΚΑΙΤΟΙΣΓΟΝΕΥ

In vico rustico Boujouek Sinikew.

----- ΝΑΙΝ  
----- ΕΝΟΙΕΝ  
----- ΝΕΘΕΙΕΝΑΤΑΡ  
----- ΙΧ-----  
Σ-----  
ΕΓΕΝΕΤΟΗΟΔΟΣ  
ΤΡΟΣΙΑΕΠΙΠΑΛΑΔ

ΟΝΤΟΝΕΛΑΟΤΙΚΙΟΧ  
ΚΑΙΠΑΤΡΟΣΤΕΣΠ  
ΙΝΔΙΚΑ

Magnesiæ



Magneſiæ ad Mæandrum, *Guzelbiſſar*.

1.

---- ΘΕΝΤΑΩ  
 ---- ΕΙΝΟΥΕΚΤΩΝ  
 ---- ΩΝΔΙΟΝΤΣΙΟΝ  
 ---- ΛΑΟ-- ΚΤΑΝΡΙΚ  
 --- ΝΑΩΝΠΙΟΘΗΙΟΝ  
 --- ΜΙΑΘΗΝΕΠΑΝΕ  
 --- ΧΙΕΡΑΤΕΥΟΝΤΟΣ  
 --- ΟΘΕΤΟΥΝΤΟΣ  
 --- ΠΟΔΩΝΔΟΜΕΟΣ  
 --- ΑΔΡΑΘΟΤΟΥ ----  
 --- ΤΟΣΘΕΟΥΛΕΤΑ  
 --- ΕΣΤΟΥ  
 --- ΡΕΝΣΟΕΤΩΕΘΛΑΟ  
 --- ΝΟΓΧΙΕΡΕΩ

2.

---- ΝΜΑΥΡΕΩΡΙΧΟΝ  
 ---- ΜΟΘΗΜΟΤΑΤΟΝ  
 ---- ΧΟΝΚΑΙΝΑΠΙΑΕΗ  
 ---- ΤΠΡΟΓΟΝΩΝΕΝ  
 ---- ΝΛΕΙΤΟΥΡΙΟΝ

Locis ignotis.

1.

DM  
 IVLIOVVE  
 NISOPTIO  
 NISLEGHI  
 ITALVIXIT  
 ANXXVI ..  
 MILANN  
 VIIIOPTIO  
 ANIIAVR  
 COLLETHE  
 RESFC

2.

. ΟΝΑΡΙΣΤΗΠΕ . . . . . ΑΜΙΕΑ  
 ΓΟΝΚΑΙΑΝΔΡΟΜΑΧΟΝΟΙΤΑΠ  
 ΟΤΩΝΠΑΡΑΣΕΓΟΤΩΝΕΚ  
 ΑΙΞΕΝΟΛΟΓΗΘΕΝΤΩΝΓΟΓ  
 ΔΟΥΣΥΝΑΓΟΣΤΑΛΕΝΤΩΝ  
 ΑΙΔΟΣΑΡΕΤΗΣΕΝΕΚΑ : ΚΑΙΕΥ  
 ΚΑΙΚΑΣΡΑΙΣΣΑΚΑΕΟΓ

3.

ΜΕΛΑΓΚΟΜΑΝΦΙΛΟΔΑΜΟΥΑΧΙΤΩΛΟΝΤΩΝΓΕΝΟΜΕΝΟΝ  
 ΕΠΙΤΗΣΠΟΛΕΩΣΗΓΕΜΟΝΑΚΑΠΠΙΑΡΧΗΝ  
 ΕΠΑΝΔΡΩΝΚΑΙΠΕΡΕΑΘΕΩΝΕΥΕΡΓΕΤΩΝΑΡΙΣΤΩ  
 ΔΙΩΝΟΣΚΡΗΣΣΑΤΟΝΤΑΤΕΡΑΤΟΥ : ΑΝΔΡΟΣΑΥΤΗΣ  
 ΜΕΛΑΓΚΟΜΟΥΤΟΤΕΠΙΤΗΣΠΟΛΕΩΣ : ΚΑΙΤΑΤΟΥΤΩΝ  
 ΠΑΙΔΙΑ

4.

In pago *Durgutlia*, prope *Magneſiam*.

ΥΡΗΛΙΩΚΟΤΤ . Μ . . . . . ΣΑΛΛΕΞΙΝΟΟΥ . . . . . ΩΕΚΤΗΣΔΙΑΓΑΓΗΣ  
 . . . ΚΑΡΜΟΥΤΩΙΔΙΩΦΙΛΩ . . . . . ΕΥΕΡΓΕΤΗ

Sandapilæ in *Tenedo*, a *Troade* deportatæ.

ΑΤΤΙΚΩΚΑΙΚΛΑΩΔΙΑΣΕΚΟΥΝΔΑΕΑΝΔΕΤΙΣ  
 ΕΤΕΡΟΝΝΕΚΡΟΝ . . . . .  
 ΗΟΣΤΕΑΜΠΩΔΗΣΗ  
 ΔΩΣΕΠΠΤΟΝΦΙΣΚΟΝ

XBΦ

Troade.

1.

ΜΑΥΡΗΛΙΟΣΔΙΟΝΤΣΟΔΩΡΟΣΕΘΗΚΑΤΟΝ  
 ΣΟΡΟΝΕΑΥΤΩΚΑΙΤΗΣΤΜΒΙΩΜΟΤΑΥΡΗΛΙΑ  
 ΕΤΗΜΕΡΙΑΚΑΙΤΟΙΣΤΕΚΝΟΙΣΜΟΥΜ . ΑΥΡΗΛΙΩ  
 ΠΡΕΙΜΩΚΑΙΜΑΥΡΗΛΙΩΕΡΜΙΑΚΑΙΑΥΡΗΛΙΑ  
 ΔΙΟΝΤΣΟΔΩΡΑΚΑΙΑΥΡΗΛΙΑΕΤΗΜΕΡΙΑ  
 ΕΙΔΕΤΙΣΑΝΟΙΞΑΣΕΤΕΡΟΝΝΕΚΡΟΝΗΟΣΤΕΑΒΦ  
 ΒΑΛΗΔΩΣΕΙΤΩΤΑΜΕΙΩΧΒΝΟΚΑΙΤΗΠΙΟΛΕΙΧΒΟ :

2.  
ΑΥΟ. Λ. ΑΟΝΗΣΙΣΗΕΟΡΑΣΑΤΟΝ  
ΣΟΡΟΝΕΜΑΥΤΩΚΑΙΤΟ  
ΤΑΤΟΙΣΜΟΥΤΕΚΝΟΙΣΕΙΤΙΣΔΕΕΤ  
ΕΡΟΣΟΘΑΗΣΒΗΑΙΤΑΣΙ  
ΑΤΟΜΥΟΣΥΝΒΙΩΤΑ. ΤΟΙΣΤΑΤΚΥ  
ΤΝΑΤΑΙΤΟΝΤΩΤΑΜΕΙΩΧΣ

3.  
Operculo Sandapilæ.  
ΠΟΠΛΙΟΣΑΙΛΙΟΣΕΥΤΝΟΤΣΕΘΗΚΑΤΟΝΣΟΡΟΝΕΜΑΥΤΩ  
ΚΑΙΤΗΣΥΝΒΙΩ

S E C T. II.

Ancyra Galatiz.

1.  
ΤΑΦΟΝΤΟΝ  
ΕΝΘΑΠΛΗΣΙ  
ΟΝΒΩΜΟΝΘΑ  
. ΛΑΕΤΕΞΕΚΑ  
. ΑΓΗΣΚΛΑΥΔΙΑΗ  
ΚΑΙΔΕΧΑΣΑΘΗ  
ΝΙΩΝΙΓΛΥΚΥΤΑΤΩ  
ΚΑΙΦΙΛΑΤΑΤΩΑΓΝΩ  
ΤΕΝΟΜΕΝΩΣΣΤΜ  
ΒΙΩΜΝΗΜΗΣ

✠ ΧΑΡΙΝ ✠  
ΑΠΟΛΛΩΝΙΟΣΕΥΤΥ  
ΧΟΝΚΛΑΥΔΙΑΙΟΥ

2.  
ΜΑΥΡΔΙΟΝΤΣΙ  
ΟΝΤΟΝΓΛΥΚΥΤΑ  
ΤΟΝ  
ΜΑΥΡΕΤΑΤΩΡΙΑ  
ΝΟΣΤΟΝΑΔΕΛ<sup>ο</sup>  
ΦΙΛΟΥΝ

3.  
ΙΓΠΟΥΕΤΟ  
ΙΟΝ  
ΓΙΒΟΚΧΟΥ  
ΦΥΛΗΣ  
ΕΕΒΕΠΤΜΕΛ

4.  
ΓΩΑΙΛΟΦΛΑΟΥΙΑΝ  
ΟΥΑΠΙΚΥΤΑΙΣΤ  
ΑΑΤΑΡΗΝΤΟΝΑ  
ΓΝΟΤΑΤΟΝΚΑΙΔΙ  
ΚΑΙΟΤΑΤΟΝ✠  
ΦΛΑΟΥΙΑΝΟΣ  
ΕΥΤΥΧΗΣ  
ΤΟΝΓΛΥΚΥ  
ΤΑΤΟΝΠΑ  
ΤΡΩΝΑ✠  
ΔΕΥΤΥΧΙ✠

5.  
ΚΛΑΥΔΙΟΥ  
ΠΡΟΚΛΟΥ  
ΣΥΝΑΡΧΙΑΣΔ

6.  
ΠΟΝΤΙΚΟΣΑΣΚΛΗΠΙΟΥ  
ΔΙΣΦΤΛΑΡΧΗΣΑΣΦΥΛΗΝ  
ΑΗΑΣΤΥΝΟΩΗΕΑΣΙΕΡΑ  
ΣΑΜΕΝΟΣΤΗΠΙΑΡΙΑΒΟΥ

7.  
ΘΕΟΣΚΑΤΑΧΘΟ  
ΙΟΣΚΑΙΚΑΙΠΙΟΝΙ  
ΠΑΣΙΚΡΑΤΟΥΣ  
ΑΝΔΡ

8.  
IMPCAESARI  
M. AVRELIO  
ANTONINOIN  
VICTOAVGVSTO  
PIOFELICI  
HELLYCINVSVE  
DEVOTISSIMVS  
NVMINIEIVS

9.  
EVTYCHVS  
NEREIS  
CAESARIS  
AVG  
SERVIC  
FILIO

10.  
ΘΕΟΣΚΑΤΑΧΘ<sup>ο</sup>  
ΝΙΟΣΚΑΤΕΣΚΕΥ  
ΑΣΕΝΤΗΝΚΑΥ✠  
ΕΤΡΑΝΚΑΙΤΟΝΒΩΜ  
ΟΝΑΕΙΟΣΕΑΥΤΚ  
ΑΙΤΟΙΣΔΙΟΙΣΜΝΗ  
ΜΗΣΧΑΡΙΝ✠

11.  
ΑΦΟΥΛΟΤΙΟΝΡΟΥ  
ΣΤΙΚΟΝΑΙΜΙΛΙΑ  
ΝΟΝΠΡΕΣΒΕΥ  
ΤΗΝΤΟΝΥΠΑΤΟΝΒΟ  
ΛΗΚΙΟΔΗΜΟΣΤΗΣΜΗ  
ΤΟΠΟΛΕΟΣΓΚ  
ΡΑΣΤΟΝΕΑΥΤΟΝ  
ΕΥΡΓΕΤΗΝΕΠΙΜΕ  
ΛΟΥΜΕΛΟΥΜΕΝΟΥ  
ΤΕΒΙΟΥΛΕΞΑΝΔΡΟ



12.  
L. PETRONIVM  
VERVMLEGAV  
PR. PRCMVCO  
DESIGTIVLIVS  
SELEVCVSETSEPTI  
MIVSVALERIANVS  
BBETCORNICVLA  
RIEIVSPRAESIDE  
SANCTISSIMVM  
H. C.

13.  
ΚΛΑΙΜΙΑΙΟΝ  
ΦΙΛΟΝΝΗΝ  
.. ΟΥΓΜΑΤΑΡ  
.. ΟΥΑΙΜΙΑΙΟΥ  
ΣΤΑΤΟΡΙΑΝ  
ΥΙΟ... ΠΑΡΙΣ  
ΑΝΕΤΤΓΗΣΕΙΣΙ  
ΥΠΟΜΝΗΜ  
ΠΑΣΗΣΤΗΣ  
ΠΕΡΙΤΟΝΒΙ  
ΟΝΑ... ΤΗΣ  
ΛΕΥΤΕΤΟΝΡΟΤΟΝΙΚΟΝ  
ΒΩΜΟΝΚΑΤΕΣΚΕΤΑΣΕΝ  
ΧΑΙΡΕ. ΑΡΟΕΙ

14.  
ΖΟΤΙΚΟΝΒΑΣΣΟΥ  
ΑΝΔΡΑΓΑΘΟΝΥΙΟΝ  
ΦΥΛΗΣΙΑΦΥΛΑΡΧΗΣΜ  
ΤΑΦΙΛΟΤΕΙΜΟΣΚΑΙ  
ΑΣΤΥΝΟΜΗΣΑΝΤΑΑ  
ΓΝΟΣΚΕΡΓΟΝΠΟΙΗ  
ΣΑΝΤΑΠΟΛΥΤΕΜΗΤΟ  
ΕΝΚΟΜΟΚΕΤΙΩΕΚΤΩΝ  
ΙΔΙΩΝΚΑΘΗΜΕΡΑΝ  
ΠΟΛΛΑΠΑΡΕΧΟΝΤΑΕΝΤΑΙΣ  
ΕΚΚΛΗΣΙΑΙΣΚΙΒΟΤΛΗ  
ΦΥΛΗΙΑΝΕΑΟΛΥΜΠΙΑ  
ΕΠΙΜΕΛΟΥΜΕΝΟΤ  
ΒΑΣΣΟΥΓΑΙΟΥΚΑΘΗ  
ΝΑΙΟΥΣΕΝΤΑΜΟΥ  
ΤΟΥΤΟΠΟΥΔΟΘΕΝΤΟΣ  
ΥΠΟΤΗΣΛΑΜΠΡΟΤΑΤΗΣ  
ΒΟΥΛΗΣ

## S E C T. III.

In via ab Epheso ad Smyrnam ducente.

1.  
In pago *Tourbaly*.  
.... ΝΗΜΕΙΟΝΚΑΤΕΣΚΕΤΑΣΑΝ  
.... ΝΙΟΣΜΗΤΡΟΔΩΡΟΤΚΑΙΓΕΡ  
.... ΟΣΜΗΤΡΟΔΩΡΟΤΕΑΥΤΟΙΣΚΑΙ  
.... ΚΑΙΥΝΑΙΞΙΝΚΑΙΑΤΕΕΑΥ  
.... ΕΝΙΔΙΣΔΕΞΕΣΤΑΙΠΩΛΗ  
ΣΙΝΤΙΝΑΘΕΙΝΑΣ

2.  
Ad fontes Caystri.  
ΟΔΗΜΟΣ  
ΜΑΓΝΟΝΔΙΟΝΤΣΙΟ  
ΤΟΝΓΛΑΥΚΩΝΟΤΟΥ  
ΓΑΤΡΙΔΟΥΝΔΙΑΤΑ  
ΕΚΓΛΑΥΤΩΝΟΣΕΙΣΤΗΝ  
ΠΑΤΡΙΔΑΕΤΕΡΓΕΣΙΑΣ

3.  
In via a Neapoli *Scala Nova*, ad Ephesum.  
ΚΑΤΑΤΗΝΤΟΥ...  
ΤΟΡΟΝΕΡΟΥΑΤ...  
ΣΑΡΟΣΣΕΒ....  
ΜΑΝΙΚΟΤΔΑ....  
ΠΗΝΩΣΙΕ....  
ΔΩ.

Ephesi.

1.  
ΤΗΝΠΑΝΗΓΥΡΙΝΚΑΙΑΤΕΛΕΙΟΝ  
ΚΑΙΕΚΕΧΕΡΙΑΣΕΙΣΟΛΟΝΤΟΝ  
ΕΠΩΝΥΜΟΝΤΗΣΘΕΟΤΜΗΝΑ  
ΤΥΧΟΝΤΑΚΑΙΤΗΝΑΡΤΕΜΙΣΙ  
ΑΚΗΝΚΡΙΣΙΝΤΑΣΤΗΣΑΝΤΑ  
ΚΑΙΤΑΘΕΜΑΤΑΤΟΙΣΑΓΩΝΙΣ  
ΤΑΙΣΑΥΞΗΣΑΝΤΑΚΑΙΝΑΡ  
ΑΝΤΑΣΤΟΝΝΙΚΗΣΑΝΤΩΝ  
ΑΝΑΣΤΗΣΑΝΤΑ  
ΤΗΝΤΕΙΜΗΝΑΝΑΣΤΗΣΑΝΤ  
ΦΑΙΝΟΥΦΑΥΣΤΟΥ  
ΤΟΥΣΤΝΙΓΕΝΟΥΣΑΥΤΟΥ

2.  
ΕΦΕΣΙΩΝΒΟΥΛΗ  
.... ΥΓΡΑΜΑΤΕΟΣ  
ΑΒΕΙΝΑΝ

3.  
ΑΔΡΙΑΝΟΝ  
ΥΙΟΝΜΑΥΡΗΛΙΟΥ  
ΑΝΤΩΝΕΙΝΟΥ  
ΚΑΙΣΑΡΟΣΣΕΒΑΣΤΟΥ

4.  
ΒΑΣΤΩΝΗΦΙΛΟΣΕΒΑΣ  
ΟΥΓΡΑΜΜΑΤΕΩΣΤΟΥ

5.  
ΕΙΛΛΗΚΑΙΠΑ -----  
ΤΑΧΟΥΑΝΕΙΣΘΑΙΑΥΤΗΣΙΕΡΑΤΕΚΑ  
ΑΥΤΗΤΕΕΙΔΡΥΣΘΑΙΚΑΙΒΩΜΟΥΣΑΝΑΙΚΕΙΣ  
ΤΑΣΤΗΙΑΤΗΣΓΕΙΝΟΜΕΝΑΣΕΝΕΡΓΕΙΣΕΠΜΑΝΕΙ  
ΚΑΙΤΟΥΤΟΔΕΜΕΕΙΣΤΟΝΤΟΥΠΕΡΙΑΥΤΗΝΣΕΒΑΣ  
ΜΟΥΕΣΤΙΝΤΕΚΜΗΡΙΟΝΤΟΙ. —ΩΝΥΜΟΝΑΥΤΗΣ  
ΕΙΝΑΙΜΗΝΑΚΑΛΛΟΥΜΕΝΟΝΠΑ. . ΝΜΕΝΑΡΤΕΜΙΣ  
ΩΝΠΑΡΑΔΕΜΑΚΕΔΟΣΙΝΚΑΙΤΟΙΣΛΟΙΠΟΙΣΕΟΝΕΣΙΝ  
ΤΟΙΣΗΛΛΗΝΙΚΟΙΣΚΑΙΤΑΙΣΕΝΑΥΤΟΙΣΠΟΛΕΣΙΝ  
ΜΑΡΤΕΙΣΙΟΝΕΝΩΝΗΝΗΠΑΝΗΓΥΡΕΙΣΤΕΚΑΠΕΡΟ  
Ι. . ΑΙΕΠΙΤΕΛΟΥΝΤΑΙΔΙΑΦΕΡ. . ΤΩΣΔΕ. . ΑΙ  
.. ΤΕΡΑΠΟΛΕΙΤΑΤΡΟΦΩΤΗΣΙΔΙΑΣΘΕΟΥΤΗΣΕΦ  
ΑΣ. ΠΡΟΣΗΚΟΝΔΕΕΙΝΑΜΗΤΟΥΜΟΣΟΔΗΜΟΣ  
ΕΦΕΣΙΩΝΟΛΟΝΤΟΝΜΗΝΗΤΟΝΕΝΩΝΤΜΟΝΤΟΥ  
ΝΟΜΑΤΟΣΕΙΝΑΠΕΡΟΝΚΑΙΑΝΑΚΕΙΣΘΑΙΤΗΘΕΡ  
ΕΔΟΚΙΜΑΣΕΝΔΙΑΤΟΥΤΑΕΤΟΥΤΗΦΙΣΜΑΤΟΣ  
ΝΑΙΤΗΝΠΕΡΙΑΥΤΟΥΤΡΕΣΚΕΙΑΝΔΙΟΔΕΔΟΧ  
ΥΟΝΤΟΝΗΝΑΤΟΝΑΡΤΕΜΙΣΙΩΝΑΕΙΝΑ. . . .  
. ΑΣΙΕΡΑΕΑΓΕΣΟΑΕΙΔΕΕΠΑΥΤΑΙΣΜΗΝ. . .  
. ΕΙΟΥΣΤΑΣΕΟΡΤΑΣΚΑΙΤΗΝΤΩΝΑΡΤΕΜ  
—ΤΡΙΝΚΑΙΤΑΣΙΕΡΟΜΗΝΙΑΣΤΕΙΟΝΜΗΝΟΣΟ  
—ΝΟΥΤΗΘΕΩΟΥΤΟΥΤΟΓΑΡΕΠΠΤΟΑΜΕΙΝΟΝΤΑΣ  
—ΝΗΣΗΠΟΛΙΣΜ ΙΔΟΞΟΤΕΡΑΤΕΚΑΙΕΥΔ  
ΨΕΙΣ . ΝΤΑΔΙΑΜΕΝ

6.  
ΟΤΛΗ. . . . .  
ΗΣΠΡΩΤΗΣ  
ΚΑΙ. . ΩΝΑ. . . ΦΙΛΟ  
ΣΕΒΑΣΤΟΥΕΦΕΣΙΩΝΗΠΟΛΙ  
. ΛΟΥΚΑΗΤΟΥΤΟΡΚΟΥΑΤ  
. . ΕΒΕΒΤΑΛΑΝΚΑΙΑΝΤΙ  
. . ΤΟΝΑΣΙΑΣΚΑΙΛΟΓΙΣΤΗ  
ΤΗΣΠΟΛΕΩΣ  
ΠΟΗΣΑΜΕΝΟΝΤΗΝΑΝΑ  
Τ. Ν. . . . . ΜΑ  
ΚΕΛΛΙΝΟΥΚΑΙΠΟΜΠΗ  
ΜΕΤΡΟ. . . ΙΟΣΑΙΔΙΟΝΟΤΟΕΤΕΙΣ  
ΑΡΧΟΥ

ΑΥΤΟΚΡΑΤΟΡΑ  
7.  
HAE CARCAC. IVLI  
HILARI TRIERARCHI  
CLASIS SYRIACAE  
LIBVRNA GRYPI  
ETDOMI TIAE  
GRAPIAE VXORIS  
EIVS CONIVGIS  
CARISSIMAE

8.  
..... ΛΟΣ  
..... ΕΡΜΙΟΥ  
..... ΝΕΩΠΟΗΣ  
... ΣΤΕΦΑΝΩΘΕΙΣ  
ΤΙΠΟΤΗΣΒΟΥΛΗΣ  
ΚΑΙΤΟΥΤΔΗΜΟΥ  
ΧΡΤΣΕΩΣΤΕΦΑΝΩ

9.  
ΣΩΤΗΡΟ  
ΤΟΝΣΟΦΙΣ  
... ΚΑΤΑΥΗΦΙΣΜΑ

10.  
ΑΥΡ. ΣΕΠΤΙΜΙΟ  
ΣΤΑΤΟΝΕΚΟΥΣ  
ΦΙΛΑΔΕΛΦ...

11.  
ΝΩΝ. . . ΙΜΟΥ  
ΤΙΒΕΡΙΟΥΚΛΑΥΔΙΟΥ  
ΓΛΑΥΚΩΝΟΣΤΙΟΥ  
... ΡΩΡΕΣΙΟΥΤΟΥΤ  
ΕΤΟΥ ΔΗΜ

12.  
ΗΒΟΥΛΗΚΑΙΟΔΗΜΟΣ  
ΕΤΕΙΜΗΣΕΝ  
ΑΝΤΩΝΙΑΝΙΤΑΙ  
ΝΗΝΤΗΝΙΕΡΕΙΑΝ  
ΤΗΣΑΡΤΕΜΙΔΟΣΘΝ  
ΓΑΤΕΡΑΜΑΝΤΩΝΙΟ  
ΒΑΡΟΥΦΙΛΟΣΕΒΑΣΤΟΥ  
ΚΑΙΦΛΑΒΙΑΣΤΕΡΤΥΛΑ  
ΤΗΝΤΕΙΜΗΝΑΝΑ  
ΣΤΑΣΑΝΤΩΝΟΣΠΟ. . .  
ΜΗΤΡΟΔΩΡΟΥΤΟ. . . .  
ΠΡΥΤΑΝΕΟΣ  
ΚΑΙΔΙΔΙΟΥΚΑΙΟΥΤΑ  
ΠΙΟΥΤΟΥΤΓΡΑΜΜΑ  
ΤΕΩΣΤΟΥΤΔΗΜΟΥ



13.  
 ..... ΔΙΩΔ  
 ..... ΣΑΡΙΣΕΒ...  
 ..... ΩΑΡΧΙΕΡΕΙ...  
 ..... ΡΗΙΑΤΡΙΔΟΣ...  
 ..... ΑΤΟΡΙΚΑΤΑΤΗΝ...  
 ..... ΝΤΙΒΕΡΙΟΥΚΛΑ...  
 ..... ΜΟΝΙΚΟΤΟΙΚ...  
 ..... Ο ΔΙΑΠΟΚΑΤΕΣΤΗ...  
 14.  
 .. ΑΥΤΟΚΡΑΤ  
 ... ΙΑΝΟΥΠΑΡΘΙΚ  
 ... ΕΟΥ... ΒΟΥΛ-ΥΤΩΝ  
 15.  
 ΚΑΙΣΑΡΙΣΕΒΑΣ...  
 ΩΝΙΔΙΩΝΚΑΤΑΣΙ...  
 16.  
 ΡΗΠΕΝΗΣ... ΑΣΤ.  
 ΤΗΝΚΛΑΤΔΙΑΜΙ...  
 17.  
 ΕΟΔΟΠΙΑΝΟ  
 ΤΟΝΠΟΙΗΤΗΝ  
 ΠΑΥΛΟΣΟΒΟΥΤΥΜ  
 ΧΟΣ  
 18.  
 ΙΑΡΚΟΣΑΛΦΙΟΥΣΑΛΕΞΑΝ  
 ΔΡΟΣ.  
 19.  
 .... ΝΜΑΥΤΡΕΟΡΙΧΟΝ  
 .... ΜΟΤΗΙΜΟΤΑΤΟΝ  
 .... ΧΟΝΚΑΙΝΑΠΑΕΗ  
 .... ΥΠΡΟΤΟΝΩΝΕΝ  
 .... ΝΛΕΙΤΟΤΡΓΟΝ.  
 20.  
 ΝΩΝΕΦΕΣΩ  
 ΑΙΑΥΡΑΡΑΤΙΔΟΣ  
 ΣΤΗΓΗΝΙΔΟΣ  
 ΣΤΗΝΚΛΗΤΙΚΟΝ  
 ΦΛΑΒΩΝΤΟΣΦΛΑΚ  
 ΚΙΛΛΟΣ  
 ΣΤΗΝΑΡΧΟΝ  
 21.  
 ΒΟΥΛΗ  
 ΕΤΕΙΜΗ...  
 ΟΦΕΛΑΙΟ...  
 Α ΨΟΥΑΣΙΑ...  
 ΧΟΥΚΑΙΣ...  
 ΚΑΙΝΕΟΠ...  
 ΝΗΛΙΑΣ...  
 ΙΟΝΑΙΣ...  
 ΤΚΑΤΙ...  
 22.  
 ... ΜΙΑΔΕΑΘΕΥΧ  
 ΣΕΣΙΑΙΑΥΤΟΚΡΑΤΟ  
 ...  
 ... ΡΟΝΤΙΚΑΙΣΑΡΙ  
 ... Σ. ΜΕΤΡΑΙΑΝΩ  
 ... ΑΔΡΙΑΝΩ  
 ... ΕΒΑΣΤΩ  
 ... ΩΛΤΜΠΩ
23.  
 ΔΕΕΝΕΟΠΟΙΗΣΑΝ... ΑΣΘΑ  
 ΠΡΥΤΑΝΕΩΣΤΙΒΕΡΙΟΥ  
 ΑΥΔΙΟΥΔΙΟΔΩΡΟΥΤΡΩΜΥ  
 -ΥΠΕΡΑΤΕΤΟΥΣΗΣ  
 ΑΥΔΙΑΣΟΥΑΛΕΡΙΑΝΟΥ  
 -ΓΡΟΣΒΑΔΕΡΙΑΝΗ  
 ΙΕΡΟΚΗΡΥΚΙ  
 24.  
 ΤΗΣΓΥΝΑΙΚΟΣΑΥΤΟΥΤΚΑΜ  
 Α. ΜΗΝΟΦΙΛΟΥΤΟΥΤΜΗΝΟ  
 25.  
 ΗΦΙΛΟΣΕΒΑΣΤΟΣ  
 ΕΦΕΣΙΩΝΒΟΥΛΗΚΑΙΟΝΕΩ  
 ΚΟΡΟΣΔΗΜΟΣΚΑΘΙΕΡΩΣΑΝ  
 ΕΠΑΝΘΥΠΑΤΟΥΠΕΛΟΥΚΑ  
 ΟΥΠΡΕΣΚΕΙΝΟΥΤΗΦΙΣΑ  
 ΜΕΝΟΥΤΙΒ. ΚΑ. ΙΤΑΛΙΚΟΥ  
 ΤΟΥΤΓΡΑΜΜΑΤΕΩΣΤΟΥΤΔΗ  
 ΜΟΤΕΡΓΕΠΙΣΤΑΤΗΣΑΤΟΣ  
 ΤΙΒ. ΚΑ. ΠΙ ΣΩΜΕΙΝΟΥ  
 26.  
 ΑΛΟΝΑΣΚΛΗΠΙΑΔΟΥΠΡΙΣΚΟΝ  
 ΦΙΛΟΣΕΒΑΣΤΟΝ  
 ΑΡΧΙΑΤΡΟΝΔΙΑΓΕΝΟΥΣ  
 ΝΕΟΠΟΙΟΝΜΟΝΟΝΚΑΙ  
 ΠΡΟΣΤΟΝΤΡΙΤΟΝΒΟΥ  
 ΛΕΥΤΗΝΣΤΗΝΙΑΤΡΙΚΑΙ  
 ΑΔΕΛΦΩΝΕΟΠΟΙΟΝΤΩ  
 ΑΥΤΩΕΤΕΙΝΕΟΠΟΙΗΣΑΝ  
 ΤΑΣΥΝΤΩΑΔΕΛΦΩΔΟΝ  
 ΤΑΣΥΝΤΩΑΔΕΛΦΩΥΠΕΡ  
 ΕΠΗΜΕΛΕΙΑΣΤΗΣΑΝΤΩΝΙ  
 ΑΝΗΣΟΥΣΙΑΣΥΠΕΡΤΟΥΠΑ  
 ΤΡΟΣΑΣΚΛΗΠΙΑΔΟΥΜΥ  
 ΡΙΑΔΑΣΔΥΟΗΜΙΣΤΚΑΘΑ  
 ΤΗΕΧΟΝΤΟΙΕΝΤΗΕΚΚΛΗΣΙ  
 ΑΥΠΕΡΤΕΤΟΥΠΑΤΡΟΣΚΑΙΑΥ  
 ΤΩΝΟΙΚΟΔΕΣΠΟΣΥΝΙΣ  
 ΤΗΝΤΕΙΜΗΝΑΝΑΣΤΗΣΑΝ  
 ΤΟΣΤΟΥΠΑΤΡΟΣΑΣΚΛΗ  
 ΠΙΑΔΟΥ  
 ΕΠΙΑΡΧΗΣΚΗΠΟΥΤΟΥΧΟΤΕΡΜΗΠΟΥ  
 27.  
 ΙΑΡΚΟΣΑΛΦΙΟΥΣΑΛΕΞΑΝ  
 ΔΡΟΣ  
 28.  
 ΑΚΕΛΙΟΝΓΛΑΒΙΩΝΑ  
 ΤΟΝΥΠΑΤΙΚΟΝ  
 ΚΑΙΑΝΘΥΠΑΤΟΝ  
 ΑΦΡΙΚΟΣ  
 ΑΙΜΙΛΙΟΣΛΑΤΕΝΙΑ  
 ΝΟΣΣΥΝΚΛΗΤΙΚΟΣ  
 ΤΟΝΕΑΥΤΟΥ. ΦΙΛΟΝ  
 29.  
 ΟΔΗΜΟΣ  
 ΑΜΜΙΟΝΠΕΡΙΓΕΝΟΥΣ  
 ΤΗΝΗΡΑΚΛΕΙΔΟΥΤΟΥΤΜΗΝ  
 ΔΟΣΔΙΔΥΜΟΥΤΥΝΑΙΚΑ
- ΠΡΟΝΕΚΑΤΟΧΑΛΕΟΥ

30.  
ΟΣ  
ΟΔΗΜΟΣ  
ΖΝΕΟΚΟΡΩΝ  
ΤΩΝΕΦΕΣΙΩΝ  
ΑΤΕΥΟΝΤΟΣ  
C. ΥΠΟΠΑΙ  
ΛΩ.Ω  
ΜΙΔΑΤΡΔΙΟΝΤΣΙΟΝ

31.  
ΕΘΗΝΟΣΥΠΕΙΘΕΟΣ  
ΙΟΣΠΑΤΡΟΚΛΕΟΣΔΑΙΔΛΟΣΕΡΓΑΣΑΤΟ

32.  
ΜΙΤΔΑΤΡΔΙΟΝΤΣΙΟΝΙΕΡΟΚΗΡΥΚΑΚΑΙΒΑΣΙΑΡΧΟΝΕΚΤΟΝ . . . .  
Τ. ΦΑΜΟΤΝΑΤΙΟΣΦΙΛΟΣΕΒΑΣΤΟΣΟΓΡΑΜΜΑΤΕΤΣΚΑΙΑΣΙΑΡΧΗ. .  
ΤΗΣΠΡΩΤΗΣΚΑΙΜΕΓΙΣΤΗΣΜΗΤΡΟΠΟΛΕΩΣΤΗΣΑΣΙ . .  
ΚΑΙΒΝΕΟΚΟΡΩΝΤΩΝΣΕΒΑΣΤΩΝΕΦΕΣΙΩΝΠΙΟΛ. .

33.  
. . . . ΑΛΟΝΑΣΚΛΗΠΙΑΔΟΥΠΙΣΙΣΚΟΝ  
ΦΙΛΟΣΕΒΑΣΤΟΝΑΡΧΙΑΤΡΟΝΔΙΑΤΕΝΟΥΣ  
ΝΕΠΟΙΟΝΜΟΝΟΝΚΑΙΠΡΟΣΤΟΝΤΡΙΤΟΝ  
ΒΟΥΛΕΤΤΗΝΣΟΝΠΑΤΡΙΚΑΙΑΔΕΛΦΩ  
ΝΕΟΠΟΙΟΝΤΩΑΥΤΩΕΤΕΙΝΕΟΠΟΙΗΣΑΝΤΑ  
ΣΥΝΤΩΑΔΕΛΦΩΥΠΕΡΕΠΙΜΕΛΕΙΑΣ  
ΤΗΣΑΝΤΩΝΙΑΝΗΣΟΥΣΙΑΣΥΠΕΡΤΟΥ  
ΠΑΤΡΟΣΑΣΚΛΗΠΙΑΔΟΥΜΥΡΙΑΔΑΣΔΥΟ  
ΗΜΙΣΤΚΑΘΑΥΠΕΣΧΟΝΤΟΙΕΝΤΗΕΚΚΛΗΣΙΑ  
ΥΠΕΡΤΕΤΟΥΠΑΤΡΟΣΚΑΙΑΥΤΩΝΟΙΚΟΔΕΣΠΟ  
ΣΥΝΗΣΤΗΝΤΙΜΗΝΑΝΑΣΤΗΣΑΝΤΟΣ  
ΤΟΥΠΑΤΡΟΣΑΣΚΛΗΠΙΑΔΟΥΕΠΙΑΡΧΕΙ  
ΣΚΗΠΤΟΥΧΟΤΕΡΜΗΠΙΟΥΤ

34.  
ΟΥΑΠΙΑΝΕΥΟΔΙΑΝΜΟΥΔΙΑΝΗΝ  
ΤΗΝΙΕΡΕΙΑΝΤΗΣΑΡΤΕΜΙΔΟΣ  
ΘΥΓΑΤΕΡΑΜΟΥΔΙΑΝΟΥΚΑΙΕΥΟΔΙΑΣ  
ΕΚΓΟΝΗΝΣΤΡΑΤΩΝΟΣΚΑΙΔΙΟΝΤΣΟΥ  
ΓΕΝΟΣΕΧΟΥΣΑΝΑΝΩΘΕΝΙΕΡΩΝ  
ΚΑΙΚΟΣΜΕΤΕΙΡΩΝΑΔΕΛΦΗΝΟΥ. ΠΙΑΣ  
. . ΣΤΡΑΤΩΚΟΣΜΗΤΕΙΡΗΣΕΚΤΕΤΗΣΑΣΑΝ  
ΤΑΜΤΣΤΗΡΙΑΚΑΙΠΑΝΤΑΤΑΑΝΑΛΩΜΑΤΑ  
ΠΟΙΗΣΑΣΑΝΔΙΑΤΩΝΓΟΝΕΩΝ

In condecorationibus sub Templo Dianæ.

1.  
DEANAEERHES  
ETMINERVA  
CAESARI . .  
. . ΑΟ . . .  
ΚΑΙΣΑΡΙΣΕΒΑΣ  
ΩΝΙΔΙΩΝΚΑΤΑΣΙ

2.  
ΡΙΠΠΕΙΝΕΣ . . . ΑΣΤ  
ΥΝΚΛΑΥΔΙΑΜΙ  
3.  
ΡΟΔΟΠΑΝΩΝ  
ΤΟΝΙΕΟΣΗΤΗΝ  
ΠΑΥΛΟΣΟΒΟΥΤΝ

S E C T. IV.

Chereidis, Segigieck.

1.  
ΟΝΕΟΕ  
ΗΦΥΛΗΕ  
ΕΟΝΤΩΝ  
ΘΙΕΦΗ  
ΒΟΙ

2.  
ΤΙΒΕΡΙΣ  
ΚΛΑΥΔΙΣ  
ΕΡΜΕΙΑΣ  
ΞΩΤΙΚΩ  
ΣΥΝΤΡΟΦΩ

3.  
ΧΡΗΣΤΩ  
ΜΝΕΑΣ  
ΧΑΡΙΝ  
ΞΩΤΙΚΕ  
ΧΑΙΡΕ

4.  
CLAVDIA . AV  
MONVMEN  
LAEIO . CAES  
ΚΛΑΥΔΙΑΣ

Κ

ΠΟΤΑ



4.  
ΠΟΤΑΔΟΓΜΑΤΑΘΝΗΤΩ  
ΝΗΠΑΝΤΑΣΥ  
ΣΤΕΡΓΟΙΣΚΥΝΑΤΕΒΟΝ  
ΩΝΓΕΝΕΘΛΑ

5.  
ΔΙΟΣΚΤΗΣΙΟΥ  
ΔΙΟΣΚΑΠΕΤΩΜΟΥ  
ΡΩΜΗΣ  
ΑΓΑΘΟΥΔΑΙΜΟΝΟ

Puteo in via e *Sevribiffar* ad *Segigieck* ducente.

ΑΙΟΙΤΙΒΕΡΙΟ

ΦΘΑΡΕΝΚΑΤΑΣΚΕΤΑΣΑΝΤΑΔΕΕΚΤΟΚΩΝ  
ΕΣΤΟΑΝΗΡ : ΣΕΕΤΟΥΣΙΑΣΚΑΠΑΠΡΟΡΑΑ  
ΤΕΙΑΠΑΝΤΑΣΣΥΝΤΩΛΟΥΤΡΩΝΗΠΑΙΤΟΙΣΛΟ  
ΤΟΙΣΠΡΟΣΚΟΣ : ΑΡΜΑΣΗΠΑΣΙΝΕΝΤΩΝΤΗΠΟ  
ΟΥΠΑΤΡΟΣΝΑΤΑΛΕΥΦΘΕΝΤΩΤΗΠΟΛΕΙΧΡΗ  
ΜΑΤΩΝΑΝΑΔΕΣΑΜΕΝΟΝΤΟΙΣΑΝΑΝΡΑΙΟΤΑΤΟΙ  
ΚΑΙΡΟΙΣΣΕΙΤΩΝΙΑΣΤΑΕΟΝΑΝΣΟΤΕΜΗΔΕΝ  
ΚΑΙΦΥΛΑΞΑΝΤΑΤΗΝΕΥΘΗΝΙΑΝΟΡΟΣΚΑΘΙΕ  
ΡΩΣΑΝΤΑΤΟΙΣΠΑΤΡΩΟΙΣΚΑΙΜΗΤΡΩΟΙΣ  
ΓΕΡΟΥΣΙΑΚΟΙΣΧΡΗΜΑΣΙΝΚΑΙΔΙΟΝΧΡΗΜΑ  
ΕΙΣΤΕΤΗΝΤΟΥΣΕΒΑΣΤΟΥΤΕΠΙΤΑΤΗΝΤΕΙΣΑΝ  
ΤΑΔΙΑΤΗΣΕΑΥΤΟΥΜΕΓΑΛΟΦΡΟΣΤΗΝΗΣΠΟ  
ΛΕΙΤΑΣΑΤΟΜΟΛΟΥΣΣΤΡΑΤΕΤΣΑΣΘΑΙΕΥΕΡΓΕ  
ΤΗΝΟΝΤΑΤΗΠΟΛΕΩΣΕΝΠΑΣΙΝΚΑΙΔΙΑΤΑΣΑΝΤ  
ΠΕΡΒΑΗΤΟΥΣΑΥΤΟΥΠΕΡΙΠΑΝΤΑΦΙΛΟΔΟΣΙΑ

Teii, *Bedrun*.

1.  
ΗΒΟΥΛΗΚΑΙ-----  
ΕΤΕΙΜ-----  
ΚΑΤΒΥΦΑΙΝΑΝΑ  
ΑΣΙΑΣΚΑΠΕΡΕ  
ΠΟΛΕΩΣΘΕΟΥΔ  
ΘΥΓΑΤΕΡΑΦΗΣΕΙ---  
ΣΤΡΑΤΟΝΕΙΚΗΣΑΙ  
ΑΣΙΑΣΑΝΑΣΤΗΣΑ  
ΑΝΔΡΙΑΝΤΑΚΑΛΩ  
ΠΕΙΣΩΝΙΝΟΥΤΩΝΥ

2.  
ΤΩΝΡΕΠΙ  
ΔΩΡΟΥΤΟΥ  
ΣΤΡΑΤΗΓΟΥ  
3.  
PVDENEROLCOE  
LOCO CV EXXX  
EXXDIO

Smyrnae.

1.  
.....ΜΕΝΟΣ  
....ΙΕΡΟΝ  
ΑΦΡΟΔΙΤΗΣ  
ΣΤΡΑΤΟΝΙΚΙΔΟΣ  
...ΟΤΗΔΕΚ....  
...ΤΟΠΑΡΑΩ...Α  
....ΕΝΟΝΑΠΟΤΩΝ  
..ΛΕΘΡΩΝΚΑΤΑ  
ΤΑΣΣΕΤΑΙΕΙΣ  
ΤΑΣΙΕΡΑΣΜΗ  
ΤΡΟΣΥΔΟΤΣ

Ω  
ΚΛ. ΛΥΣΙΜΑΧΗΝΤΗΝΦΙΛΑΝΔΡΟΝ  
Θ ΘΡΕΨΑΣΘΗΛΥΜΕΤΡΗΣ

3.  
...ΤΗΝΝΕΑΝΜΥΗΣΙΗΝΠΟΛΙΝ  
.....ΤΙΑΣΑΤΤΙΚΟΣ

4.  
ΜΑΡΚΟΣΒΟΛΟΥΣΣΗΝΟΣ  
ΔΙΟΦΑΝΤΟΣΙΟΥΛΙΑΝΟΣ  
ΜΥΛΑΣΕΟΣΚΑΙΣΜΥΡΝΑΙΟΣ  
ΟΤΟΜΝΗΜΕΙΟΝΚΑΤΕΣΧΕΥ...Ζ.Η

5.  
ΕΙΡΗΝΟΠΟΙΟΣΠΕΤΡΟΣΚΑΙΠΑΤΗΡΤΟΥ  
ΣΤΕΜΜΑΤΟΣΥΙΟΣΙΑΚΩΒΚΑΙ  
ΑΥΤΟΥΠΕΤΡΟΣΤΗΠΕΡΕΥΧΗΣΕΑΥΤΟΥ  
ΚΑΙΤΗΣΣΤΜΒΙΟΥΤΜΟΥΚΑΙΤΟΥΓΙΝΗΣΙΟΥ  
ΜΟΥΤΕΚΝΟΥΤΕΠΟΙΗΣΑΤΗΝΣΤΡΩΣΙΝΤΟΥ  
ΕΙΣΩΤΙΚΟΥΣΤΗΝΤΟΙΣΣΚΑΜΝΟ-ΚΑΓΑΕΛΛΟΣ  
ΚΑΛΛΙΕΡΓΟΙΣΑ.Γ.Ν.Ζ.

In Bonavre prope Smyrnam.

1.  
ΥΜΝΩΘΕΟΝΜΕΛΕΣΣΑΠΟΤΑΜΟΝΤΟΝ  
ΣΩΤΗΡΑΜΟΤΑΠΟΠΑΝΤΟΣΚΑΚΟΥ  
ΚΑΙΛΙΜΟΤΠΑΤΟΤΜΕΝΟΥ

2.  
ΥΠΕΡΕΥΧΗΣΓΛΑΥΚΟΣΕΠΟΙΗΣΑΤΟΠΕΡΙ  
..... ΙΡΟΝΤΗΣΑΓΙΑΣΤΟΥΘΕΟΤΕΚΚΛΗΣΙΑΣ

SECT. V.

Thyatiris.

1.  
ΟΠΕΡΙΤΟΝΗΡΑΚΛΕΑ  
ΤΩΝΠΡΩΤΩΝΓΥΜΝΑΣΙΩΝ  
ΚΑΙΚΑΤΑΤΟΑΡΧΑΙΟΝΤΟΥΤΡΙΤΟΥ  
ΝΕΑΝΙΣΚΟΙΑΥΡΘΗΣΕΑΜΙΚΗΦΟΡΟΥ  
ΘΥΑΤΕΙΡΗΝΟΝΝΙΚΗΣΑΝΤΑΕΝΔΟΞΩΣ  
ΠΑΓΑΡΑΤΙΟΝΕΝΤΩΠΑΤΤΩΝΕΠΙΤΕΛΟΥΜΕΝΩ  
ΕΠΙΝΕΙΚΩΣΕΒΗΡΕΙΩΑΓΩΝΙΥΠΟ  
ΕΠΙΣΤΑΤΗΝΑΥΡΑΤΤΙΚΟΝΖΩΣΙΜΟΥ

2.  
C. IVL. CRE. S. CAEN  
S. MILEVIC. L  
VIXITANNOSXXXV  
MILITAVITANNISXV  
FL. CASTVSFRATER  
ETPRIMVSHERESEXTESTAMENTO  
IVSSVSPOSVIT

3.  
ΑΓΑΘΗΤΥΧΗ  
ΑΡΤΕΜΙΔΙΟΡΕΙΤΙΝ  
ΠΑΤΡΙΔΙΓΛΥΚΩΝΕΥΙ  
ΔΟΝΤΟΣΑΝΕΘΗΚ

4.  
ΜΑΡΧΙΚΗΣΕΞΟΥΣΙΑΣ  
ΠΑΤΕΠΑΡΙΔΟΣ  
ΤΠΑΤΟΣΤΟΤΡΙΤΟΝ

5.  
ΤΟΝΦΙΛΟΞΕΝ  
ΕΤΓΕΝΙΑΣ  
... ΩΝΠΟΛΕ  
... Τ... ΩΝΠΑ>  
ΕΝΟΜΕΝ

6.  
D. M. VALIVVENTINVS  
EXAPXVS  
QUIMILITAVITANNOS  
IIVEXILLATIONEQ  
QDAL. COMIT.  
VIXITANNOXLCOLLECT  
APIITITVLICONSCRIPTVM  
EXBONISEIVSPOSERVNT.  
BEMERENTIVALE  
VIATOR

7.  
Γ. ΛΑΙΒΙΟΣΒΑΛΕΡΙΟΣ  
ΣΕΚΟΥΝΔΟΣ  
ΜΑΝΝΗΙΑΝΟΣΓΛΑΙΒΙΩ  
ΤΕΛΕΣΦΟΡΩ  
ΚΛΑΥΔΙΑΝΩ  
ΤΩΓΛΥΚΥΤΑΤΩΑΔΕΛΦΩ  
ΗΡΩΕΠΙΦΑΝΕΙ  
ΚΑΙΛΙΠΒΙΑΚΑΤΔΙΑΜΗ  
ΤΗΘΥΓΑΤΡΙΚΑΙΜ. ΑΝΤΩ  
ΝΩΠΟΛΛΙΩΝΙΑΝΔΡΙ  
ΑΥΤΗΣΤΟΙΣΓΛΥΚΥΤΑΤΟΙΣ  
ΤΕΚΝΟΙΣΚΑΓΑΘΟΙΣΗΡΩΣΙ  
ΕΠΙΦΑΝΕΙΣΙ

8.  
ΗΠΑΤΡΙΣ\*  
Μ. ΑΥΡ. ΔΙΔΟΧΟΝΙΠΠΙΚΟΝΤΟΝ  
ΑΡΧΙΕΡΕΑΤΗΣΑΣΙΑΣΕΝΑΟΝΤΩΝ  
ΕΝΠΕΡΓΑΜΩΙΚΑΙΑΡΧΙΕΡΕΑΚΑΤΑ  
ΤΟΝΑΥΤΟΝΚΑΙΡΟΝΤΗΣΠΑΤΡΙ:  
ΔΟΣΚΑΙΔΙΑΒΙΟΥΤΒΟΥΛΑΡΧΟΝ  
ΤΙΜΗΘΕΝΤΑΑΠΟΤΟΥΘΕΙΟΤΑΤΟΥ  
ΑΥΤΟΚΡΑΤΟΡΟΣΜ. ΑΥΡ  
ΣΕΟΥΗΡΟ. ΑΛΕΞΑΝΔΡΟΥΣΕ  
ΒΑΣΤΟΥΣΤΝΑΨΑΙΤΑΣΑΡΧΙΕ  
ΡΕΩΣΤΝΑΣΤΝΑΣΤΟΙΣΟΞΕΣΙΝ  
ΕΝΕΚΑΤΕΡΑΙΣΤΑΙΣΠΟΛΕ  
ΣΙΝΦΙΛΟΤΙΜΗΣΑΜΕΝΟΝ  
ΕΝΔΟΞΩΣΚΑΙΜΕΓΑΛΟΦ  
ΡΟΝΩΣΕΠΙΘΕΣΚΑΙΕΠΗΙ  
ΚΕΑΙΚΑΙΤΗΠΡΟΣΤΗΝΠΑ  
ΤΡΙΔΑΕΥΤΝΟΙΑΔΙΑΠΡΕΠΟΝΤΑ.

9.  
ΤΗΣΠΟΛΕΩΣ  
ΓΥΜΝΑΣΙΑΡΧΟΥ

ΤΟΒΒ

\* Hac Epigraphe verifumile in Pergamo reperta.



10.

ΚΛΑΥΔΙΑ . . . ΚΑΤΕΣΧΕΤΑΣΕΤΟΝ  
ΒΩΜΟΝ ΜΟΣΚΙΑΙΑΝ ΟΤΩΤΕ ΚΝΩ  
ΜΝΗΜΗΣ ΕΝΕΚΕΝΕΑΝΔΕΤΙΣ ΜΕΤΑΘΗ  
ΑΥΤΟΥ ΠΟΚΕΙΣΕΤΑΙ ΤΩ ΦΙΣΚΩ Φ

11.

ΔΙΚΙΝΙΟΝ ΡΟΥΦΙΝΟΝ ΣΥΓΚΛΗΤΙΚΟΝ  
ΤΙΟΝ ΔΙΚΙΝΙΟΥ ΡΟΥΦΙΝΟΥ Ο ΠΕΡΙΤΟΝ  
ΗΡΑΚΛΕΑ ΠΡΩΤΩΝ ΓΥΜΝΑΣΙΩΝ  
ΝΕΑΝΙΣΚΟΙΚΑΤΑ ΤΟΝ ΚΑΙΝΟΝ ΤΟΥ ΤΡΙΤΟΥ

In *Chaiersou*, mille passibus quinque a *Montagna* distante.

ΑΓΑΘΗ ΤΥΧΗ  
ΤΟΝ ΤΗΣ ΚΑΙΘΑΛΑΣΣΗΣ  
ΚΑΙ ΠΑΝΤΟΣ ΑΝΘΡΩΠΩΝ ΓΕΝΟΥΣ  
ΔΕΣΠΟΤΗ ΑΥΤΟΚΡΑΤΟΡΑ  
ΚΑΙ ΣΑΡΑΦΛΑΒΙΑΝΩΝ  
ΣΕΒΑΣΤΗΗ ΠΟΛΙΣ \*

Trojae novae Alexandriae.

1.

Ι . ΚΥ . . . ΟΝ  
ΤΙΚ . . . ΤΙΚΟΝ  
ΤΕΙΓ . . . ΑΦΛΑ  
ΕΝΘΕ . . . ΜΙΟΙΣ  
ΟΤΑΕΥ . . . ΝΔΡΕΙΑΣ  
ΑΠΕΡΩ . . . ΙΗΣΓΝΩ  
ΗΣΤΕΤ . . . ΡΑΤΗΣ ΚΡΑ  
ΣΤΗΣΡ . . . ΡΩΝΙΕΡΩ  
ΕΓΑΛΩ . . . ΣΙΚΩΝ ΚΑΙ  
ΣΤΙΚ . . . ΕΝΕΙΚΗΣ  
ΧΙΕΡΕ . . . ΕΑΣΟΛΤΜ  
ΙΑΔΟΣΑ . . . ΟΝΗΡΩΑ  
ΑΠΡΟΦ . . . ΩΣΜΝΕΙ  
ΣΚΑΠΜ . . . ΟΙΚΟΥΜΕ  
ΝΗΣΜΟΥ . . . ΦΒΟΤΑΗΣ

In vico rustico *Sajacle*, quatuor mille passibus a pago *Birameth* circa octodecimum milliare ab *Abydo* distante.

ΑΥΡΗΛΙΟΣ ΖΩΣΙ  
ΜΟΣ ΚΕ ΑΥΡΗΛΙΑ ΕΥΣΕΒ  
ΕΙΑ ΑΥΡΗΛΙΑ ΕΥΤΥΧΙΔΙ Π  
ΡΟΙΚΛΟΣ ΔΕ ΑΝΤΟΛΜΗΣ ΗΑ  
ΝΕΥΒΙΟΥ ΚΛΗΡΟΝΟΜΟΥ ΘΑ  
✕ ΑΙΤΙΝΑ ΔΩΣΕΙ ΤΩΤΑ ΜΕΙΩ ✕ ΒΦ

Prusae, *Boursab.*

ΔΩΡΟΘΕΟΣ

ΔΩΡΟΘΕΟΝ

ΕΟΣ

Apameae Myrleae, *Montagna.*

Α . ΝΩΝΙΟΣ ΠΟΠΛΙ  
ΟΣ ΕΥΤΥΧΙΑΙ ΔΙΑΓΥ  
ΝΑΙΚΙ Μ. Χ.

2.

ΝΤΟΜΝΗΜΕΙΟΝ ΚΑΤΕΣΚ  
ΣΟΡΟΝΕΘΗΚΑ  
ΕΑΥΤΩ ΚΑΙ ΤΗΣ ΤΜ  
ΒΙΩΜΟΥ . ΑΙΛΙΑ ΚΛΑΥ  
ΔΙΑ ΣΥΜΦΕΡΟΥΣΗ

\* In Antonini Itinere Cratia, a Ptolomaeo Flaviopolis nominata in Mediterraneis Bithyniae. Φλαυίνου πόλις κρατίας. Hujusce Civitatis situs in isto pago investigandus.

SECT. VI.

In Thracia, ni fallar.

1.  
DIVIIVLFLAMINI  
C.ANTONIOMF  
VOLAVFOFLAMIN  
DIVIIVGCOLCLAPRENS \*  
EORVNDOMETPRINCIPIEM  
COLIVLPARIANAETTRIB  
MILITOCOHXXXIIVOLVN  
TARIORTRIBMILLEGXIII  
GEMPRAEFEQVITALAEI  
SCVBVLORVM +

2.  
Loco ignoto.  
ΣΟΡΕΠΙΤΟΣ  
ΜΗΤΡΟΔΩ  
ΡΚΙΑΕΛΠΙΣ  
ΙΝΤΟΜΝΗΜΕ  
ΑΤΤΟΙΣ

VIC VII

IMP.CAE.AVRELIOANTONINOAVGPETIMP.CAE.L.AVRELIOVEROARMENIACOAVG  
SER.CO ..... C.VIS ..... SOPTITVS.PRO.COS.CVM.VT.TEDIOMARCELLO.LEG.SVO.DEDICAVIT  
C.CALPVRNIVSSCELSVCVRATORMVNERIS.PVB.MVNERARIVS.I.I.VIR.Q.Q.FLAMENPERPETVVS  
ARCVMEPCVNIAVA ..... MARMORESOLIDOFECEIT.

SECT. VII.

In Infalis.

3.  
KPAH ... APX . N  
NEPQNAETH  
TPAIA ..... ΣΠΟ  
KETO  
NIK

In Samo.  
In via a Mytilene, ad Vabti ducente, in Eccle-  
sia Sancti Theodori.

ΠΟΛΑΙΟΣ . ΣΑ  
ΙΝΝΙΟΦΠΟΛΑΙΟΥ  
ΤΙΟΣ ... ΟΧΕΛΙΝΑ  
ΤΟΥΤΟΝ ... ΟΣΑΝ  
ΑΤΜΑΝΗΤΑΙΕΞΩ  
ΔΗΚΑΙΓΕΝΟΣ . ΑΥ  
ΤΟΥ

In Cypro.  
Citii, Larnica.

ΗΠΟΛΙΣ  
ΓΑΙΟΝ : ΤΕΤΤΙΟΝ . ΠΑΙΚΙΑΙΑΝΟΝ  
ΥΙΟΝ ΓΑΙΟΥ ΤΕΤΤΙΟΥ  
ΠΑΙΚΙΑΙΑΝΟΥ

In Creta.  
In pago, Chouffitiana.

1.  
ΕΡΩΣΕΡΩΤ  
ΟΣΤΡΥΦΑΙΝ  
ΑΕΡΩΤΟΣ  
2.  
ΣΩΤΙΩ  
ΦΙΚΑΔΙΟΝΟΣ  
ΣΩΣΑΝΑΡΟΣ  
ΔΕΣΙΩ

\* Apros, Thraciae oppidum, circa Melam fluvium,  
colonia a Claudio deducta.  
+ Populus forsan Scuporum oppidi, in Mæfia.



In via ad *Acrōteri* ducente, ni fallar, in *Lefbo*.  
 ΑΥΡΟΥΤ·ΦΟΡΟΣΤΟΡΟΥΚΑΤΕΘΕΝ  
 ΟΥΑΣΑΤΟΑΝ·ΕΑΥΤΩΚΑΙΤΗΣΥ  
 ΝΒΙΩΚΑΙΤΟΙΣΣΥΝΕΓΓΟΝΟΙΣ  
 ΗΔΕΤΙΣΕΤΩΒΑΗΣΗΔΩ  
 ΣΕΙΤΩΤ

In *Insula eussae* in lingua *Graeca vulgari*, *Piccola Cephalenia* *Italicè*, olim *Ithaca*.  
 ΤΗΝΩΤΟΙ·ΙΟΔΕΣΑΜΑΤΟΛΑΙΝΟΝΩΗΝΕΥΟΔΑΜ..  
 ΟΣΠΟΚΕΝΑΜΦΙΑΛΩΠΡΑΤΟΣ·ΕΝΕΤΗΘΑΑΚΑΙ  
 ΚΑΙΒΟΥΛΑΙΚΑΙΧΕΡΣΙΝΕΣΑΡΕΑΤΙΜΕΑΙΔΕΠΑΙΔΙ  
 ΕΛΛΗΠΕΚΑΙΚΤΗΣΙΝΚΑΙΚΛΕΟΣΑΘΑΝΑΤΟΝ

## CAPUT IV.

INSCRIPTIONES in *Insulis* repertae.

## SECT. I.

## IN CYPRO.

*Citii, Larnica.*

ΗΠΟΛΙΣ

ΑΓΙΑΝΔΑΜΟΘΕΤΟΥΚΡΗΤΑΤΟΝΑΡΧΙΣΟΜΑΤΟΦΤΛΑΚΑ  
 ΚΑΙΕΠΙΤΗΣΠΟΛΕΩΣΑΡΕΤΗΣΕΝΕΚΕΝΚΑΙΕΥΝΟΙΑΣ  
 ΤΗΣΕΙΣΒΑΣΙΛΕΑΠΤΟΛΕΜΑΙΟΝΚΑΙΒΑΣΙΛΙΣΣΑΝΚΛΕΟΠΑΤΡΑΝ  
 ΤΗΝΑΔΕΛΦΗΝΘΕΟΥΣΦΙΛΟΜΗΤΟΡΑΣΚΑΙΤΑΤΕΚΝΑ  
 ΑΥΤΩΝΚΑΙΤΗΣΕΙΣΑΥΤΗΝΕΤΕΡΓΕΣΙΑΣ

In *Famagusta* prope *Salaminam*.

1.

ΔΙΑΚΙΟΥΑΥΤΟΥ  
 ΔΙΑΤΝΩΝΤΙΩΝΔ  
 ΓΙΡΜΕ...ΟΥΚΑΙΓ.ΤΑ  
 ΓΥΜΝΑΣΙΑΡΧΩΝΤ

2.

Λαπεθι.  
 ΑΠΟΛΛΩΝΙΣΛΕΟΝΤΟΣ  
 ΣΤΡΑΤΟΝΙΚΕΥΧΡΗΣΤΕ  
 ΧΑΙΡΕ

3.

ΝΕΡΟΥΑΝΤΡΑΙΑΝΟΝΚΑΙΣΑΡΑ  
 ..ΝΓΕΡΜΑΝΙΚΟΝΤΙΟΝΘΕΟΥ  
 ΣΕΒΑΣΤΟΤΗΠΟΛΙΣ ΛΤ

4.

ΟΛΥΜΠΙΑΔΑΤ  
 ΘΕΟΔΩΡΟΥΤΟΣ  
 ΒΑΣΙΛΕΩΤΟΥΣΑΓ  
 ΚΑΙΑΡΧΙΕΡΕΩΣΤΟΚ.ΤΟ  
 ΚΥΠΡΟΝΓΡΑΜΜΑΤ  
 ΤΕΧΝΙΤΟΝ

## SECT. II.

In *Creta*.

*Aptera, Palaio Castro.*

1.

.....ΜΟΣΧ.....ΑΟ  
 .....ΤΕΑΙΝ...ΙΣ...ΙΟΣ  
 ...ΩΝΙΑΤΑΣ  
 ...ΙΝΙΑΤΑΣΠΡΟΞΕΝΟΝ  
 ..ΟΞΕΝΟΣ.ΑΥΤΟΣ  
 .ΑΙΕΓΓΟΝΟΙΑΥΤΟΣΚΑΙΕ  
 .ΤΟΛΕΜΑΙΣ  
 ..ΑΤΡΙΟΣΚΑΙΟΨΟΝΙΤΑΣΕΥΦΡΟΝΟΣ  
 .ΙΕΑΡΧΟΣΕΥΤΝΟΙΣΑΚΑΙΦΙΛΟΝΠΑΡΜΕΝ  
 ΕΙΩΤΑΠΡΟΞΙΟΝΟΙΑΥΤΟΙΚΑΙΕΚΡΟΝΑ

ΚΑΙ

2.

-----  
-----  
-----  
-----  
-----

ΚΑΙΡΟΑΝΚΑΙΤΩΔΑΜΩΙΜΝΑΣΗΝΟΝΣΑΔΑΣ  
ΝΑΠΑΤΡΩΝΟΣΤΙΜΩΝΑΔΑΜΙΟΝ . ΛΕΟΝ . . . . . ΡΑ  
ΟΣΟΡΟΝΤΙΜΩΝΟΣΘΕΧ . ΑΓΩ . ΓΤ . ΠΙ

Τ ΤΙΑ ΤΟΝ

*Minoæ, Palaiocastro Apokorano.*

ΑΙΑΟΛ . . . . . ΚΑΙΕΔΟ . Ε . . . .  
ΚΑΙΤΩΙΔΑΜΩΙΚΑΗΣΘΙ . . ΗΣΣΟ  
Σ . ΩΠΤΕΑΝΤΙΟΧΟΝΚΑΙΛΑ . . . ΘΟΚΑ  
ΗΝΣΩΣΙΓΕΝΕΟΣΙΕΡΟΠΟΛΙΤΑΣ  
ΠΡΟΞΕΝΟΣΗΜΕΝΑΤΤΟΣΚΑΙ  
ΕΙΓΟΝΑΥΠΑ . ΧΕΝΔΕΑΥΤΟΣΚΑΙ  
ΙΣΟΠΟΛΙΤΕΙΑΝΚΑΙΤΑΣΚΑΙΟΙΚΙΑΣ  
ΕΝΤΗΣΙΝΙΩ Λ . ΙΑΤΕΛΕΙΑΝ . . . ΙΣ  
ΑΓΥ . ΣΙΚΑΙΕΞΑΤΩΣΙΚΑΙΚΑ . Π . Α  
ΕΑΝΚΑΙΚΔ . Ι . ΤΑΘΑΜ . . ΑΝΚ / ΙΕΝ  
ΠΟΛΕΜΩΚΑΙΕΝΕΙΡΗΝΗ

*Gortyniæ.*

1.

*In via a pago Aiofudeka ad Ecclesiam Metropoli dictam ducente.*

Ι Ψ Ι ΑΗΚΗΝΒ . . . .  
ΡΙΟΥΑΣΙΑΤΙΚΟΥΤ . . . .  
ΝΑΙΚΑΔΙΣΤΥΠΑΤΟΥΤΚΑΙ  
ΠΑΡΧΟΥΤΗΣΠΩΛΕΩΣΤΗΣΡΩΜΑΙΩ  
ΣΩΦΡΟΣΤΗΝΗΣΕΝΕΚΑΚΑΙΦΙΛΑΝΔ . . .  
ΚΑΠΙ . ΣΛΟΠΙ . ΣΑΡ . Π . ΚΑΠΙ . . ΡΙΠ  
ΠΟΛΙΝΕΤΝΟΙΑΣΙ . . . . ΙΙΙΙΙ  
ΙΛΡΑ

2.

*Gortyniæ Prætorio.*

. . . ΝΙΚΙΟΝΒΑΣΣΟΝ  
Ν . ΝΑΑΜΠΡΟΤΑΤΟΝ  
ΑΝΘΥΠΑΤΟΝΚΑΜΠΑΝΙΑΣ  
ΔΟΓΜΑΤΙΤΟΤΟΥΚΟΙΝΟΥΤΙΑΣΗΣ  
ΤΗΣΕΠΑΡΧΕΙΑΣΟΙΚΟΥΜΕΝΗΣ  
ΔΩΣΙΘΕΟΣΑΣΚΑΙΕΠΙΟΛΟΤΟΣ  
ΟΛΑΜΠΡΟΤΑΤΟΥΤΥΠΑΤΙΚΟΣ  
ΤΗΣΚΡΗΤΩΝΕΠΑΡΧΕΙΑΣ  
ΑΝΕΣΤΗΣΕΝ

3.

ΕΣΠΕΡΙΗΠΑ . Ο . . .  
ΟΒΡΙΜΟΝΙΟΥΤΝΤ . . . .  
ΜΑΡΚΕΛΛΙΝΟΝΘΡΑ . . . .  
ΤΑΜΙΗΝ  
ΕΛΛΑΔΟΣΑΓΓΛΑΟΝΕΡΙΧ  
ΟΣΕΥΔΙΚΗΚΑΙΑΡΩΡ . . .  
ΚΟΥΦΙΖΩΝΠΟΛΙΑΣΘΕ . . . .  
ΕΛΑΘΡΟΤΕΡΑΣ  
ΤΟΥΤΝΕΚΑΚΑΠΡΟΘ . . . . .  
ΔΙΚΗΣΕΠΙΜΑΡΤΥΡΑ  
ΒΟΤΛΗΣΑΠ . ΤΡΡΟΥΣΤΙ . . .  
ΕΦΗΜΟΣΤΗΝ

4.

ΦΙΛΟΞΕΝΟΣΑΛΕΞΙΔΟΣ  
ΚΥΡΗΝΑΙΟΣΓΟΡΤΥΝΙΩΝ  
ΠΡΟΞΕΝΟΣΚΑΙΠΟΛΙΤΑ  
ΑΤΤΟΣΚΑΙΕΚΓΟΝΟΙ

5.

*Gortyniæ Prætorio.*

ΠΕΤΡΩΝΙΟΝΠΡΟΒΟΝ  
ΤΟΝΑΑΜΠΡΟΤΑΤΟΝ  
ΑΠΟΥΠΑΤΩΝΚΑΙ  
ΑΠΟΕΠΑΡΧΩΝΠΡΑΙΤΩΡΙΩΝ  
ΓΔΟΓΜΑΤΙΤΗΣΑΑΜΠΡΑΣ  
ΓΟΡΤΥΝΙΩΝΒΟΥΛΗΣ  
ΟΙΚΟΥΜΕΝΙΟΣΔΩΣΙΘΕΟΣ  
ΑΣΚΛΗΠΙΟΔΟΤΟΣ  
ΟΛΑΜΠΡΟΤΑΤΟΣΥΠΑΤΙ  
ΚΟΙΑΝΕΣΤΗΣΕΝ



## S E C T. III.

In Samo.

1.

In oppido *Vakti*, lapide a *Mylafa*, sicut fertur,  
feu potius a *Bargylia* allato.

ΤΕΣΒΑΡΓΥΛΗΤΩΝΤΑΠΙΟΝ  
 ΨΑΛΚΑΜΕΣΓΟΘΥΜΕΤΟ  
 ΕΜΕΩΝΑΡΧΙΘΕΩΡΟΝΔΑΜΑΤ  
 ΔΑΜΟΚΡΑΤΗΑΣΣΤΥΤΕΛΕΣ  
 ΞΑΥΤΟΙΣΕΝΤΟΛΑΣΠΡΕΣΒΙ  
 ΙΚΑΣΚΑΠΕΡΙΤΑΣΑΣΥΛΙΑ  
 Ϊ ΠΕΡΙΤΑΝΤΙΜΑΝΚΑΙΤΑ  
 ΑΓΩΝΟΣΟΤΑΠΟΚΑΤΕΣΤΑ  
 ΤΑΝΛΟΠΙΩΝΕΛΛΑΝΩΝ.  
 ΤΟΤΣΦΙΛΟΤΙΜΩΣΚΑΙΚ  
 ΜΟΣΑΞΙΩΣΑΑΙΤΑΣΘΕΟ  
 ΝΠΟΤΑΜΕΡΟΙΝΟ. ΕΣΓΑΤ  
 ΙΓΕΡΙΤΟΥΤΩΝΕΠΙΜΕΛΕ  
 ΑΤΑΤΩΝΘΕΕΑΡΟΔΟΡΩΝ  
 ΝΑΓΡΑΦΟΝΤΙΕΝΣΤΥ  
 ΙΜΙΑΑΚΑΙΤΟΙΣΠΡΟ  
 ΕΡΡΩΣΘΕ  
 ΤΝΟΙΚΑΙΣΤΥΤΕΝΕΙΣΥΠΑ  
 ΑΠΡΕΣΒΕΥΤΑΣΑΠΟΣΙ.  
 Ϊ ΤΗΑΣΤΥΤΕΛΕΘΕΣ  
 ΠΡΟΣΤΟΝΔΗΜΟΝΥ...  
 ΔΕΚΑΠΕΡΙΤΗΣΑΣΥ.  
 ΣΔΕΚΑΠΟΤΑΓΩΝΟ.  
 Ϊ ΙΣΤΕΦΑΝΙΤΗΝΜΕΤΑ  
 ΤΟΝΔΗΜΟΝΤΟΥΣΤΕ  
 ΠΡΕΣΒΕΥΟΜΕΝΑΣΥ.  
 ΣΤΥΠΑΡΧΟΥΣΗΣ.  
 Ϊ ΦΙΛΙΑΣΑΞΙΟΥΤ.  
 ΝΤΑΣΤΗΣ

2.

In *Cora* oppido.

ΕΙΣΟΡΟΩΝΤΟΔΕΘΑΥΜΑ  
 ΜΝΙΟΝΗΓΕΝΟΝΗΙΑΠΟΛΛΟΝΙ  
 ΜΕΛΠΕΠΟΡΕΥΟΜΕΝΟΣ  
 ΔΙΥΗΤΙΡΟΜΕΝΟΙΣΙΝΜΕΛΙΣ  
 ΤΑΓΕΣΠΓΑΓΕΝΤΔΩΡ  
 ΚΑΙΡΥΤΙΑΜΗΧΑΝΗΣΕΥΤΡΕΠΟ  
 ΡΟΝΥΔΑΣΙΝΚΑΙΤΑΜΕΝΚΑΤΕ  
 ΘΗΚΕΝΕΠΙΣΚΟΠΕΛΟΙΣΚΕΛΑ  
 ΡΥΣΕΙΝΤΟΠΡΙΝΞΗΡΟΤΕΡΟΙΣ  
 ΚΑΤΜΑΣΕΙΤΕΙΡΟΜΕΝΟΙΣ  
 ΤΩΝΤΥΝΜΗΔΑΠΟΛΗΓΕΚΕΛΕΥ  
 ΕΔΕΠΑΣΙΝΟΔΙΤΑΙΣ  
 ΥΜΝΙΝΘΑΡΣΑΛΕΩΣΤΗΔΕ  
 ΠΟΡΕΥΟΜΕΝΟΤΣ ΗΧΑΙΡΙ  
 ΤΩΝΠΟΡΟΝΕΣΧΕΝΕΠΙ  
 ΤΡΕΨΑΝΤΟΣΑΡΙΣΤΟΥ  
 ΟΣΘΕΜΙΝΗΜΗΡΙΟΙΣΔΕΙ  
 ΞΕΝΑΓΑΛΛΟΜΕΝΗΝ

3.

In Ecclesia *Panaica Spelaicne* prope  
*Coram.*

ΕΓ... ΔΕΙΤΟ. Ο  
 ΠΕΡΑΑΠΟΛΛΩΝΙΟΥΤΟΥ  
 ΕΡΜΑΝΔΕΙΜΙΔΟΣΤΗΝΕ  
 ΑΥΤΟΥΤΥΤΝΑΙΚΑΓΕΡΕΛΛΑ  
 ΝΗΝΜΟΝΙΜΕΙΝΚΑΙΤΗΝΕΑΥ  
 ΤΟΥΜΗΤΕΡΑΓΕΡΕΛΛΑ  
 ΝΗΝΑΠΑΤΗΝΗΡΟΙΝΑΙ  
 ΧΑΙΡΕΤΕ

Inter rudera inclytæ Urbis Sami.

1.

ΑΠΑΘΟΔΟΡΟΣ  
 ΟΙΣΠΠΙΚΟΙΣΣΤΕΦΑΝΟΙΣΑΠΟΛΛΟΝΙΠΥΘΙΩΙ  
 ΤΟΝΑΔΕΛΦΟΝΑΠΟΛΛΟΝΙΟΥ ΜΕΝΤΟΡΟΣ  
 ΕΠΑΦΡΑΚΑΙ ΚΑΙΕΠΙΓΟΝΟΥΣΒΑΣΣΟΥ  
 ΜΗΤΡΟΦΑΝΟ ΕΜΙΟΥ ΧΟΜΟΥ  
 ΤΟ

ΑΠΟΛΛΟΝΙΔΟΥ ΝΙΚΗ

2.

ΠΑΛΑΙΝΟΚΟΣΟΒΑΣΣΟΥΤΜΗΝΟΦΙΛΟ  
 ΙΕΝ

ΝΙΚΗ

3.

ΠΥΘΟΚΛΕΟΥΣ  
 ΗΛΙΟΔΟΡΟΥ  
 ΚΑΙΕ

6.

ΑΥΛΟΥ  
 ΚΑΙ  
 ΔΗΜΗΤΡΙΟΥ

4.

ΑΥΧΟΥΤΑΝΟ  
 ΝΙΚΗ

ΚΑΙ  
 ΑΠΟΛΛΩΝΙΟΥ  
 ΙΣΙΩΝΟΣ  
 ΘΕΟΦΑΝΟΥ  
 ΤΡΙΒΙΛΕΙ

5.

ΑΝΔΡΟΝΙΚΟΥΤΟΥ  
 ΘΕΟΜΝΗΣΤΟΥ  
 ΝΙΚΗ

S E C T.

# ANTIQUÆ.

45

## SECT. IV.

In Chio.

<p>1.              ΗΠΑΣΙΝΜΑΚΑΡΕΣΣΙΒΡΟ              ΤΟΙΣΕΠΕΜΠΡΟΣΦΙΛΕΣΑΙΕΙΑΣ              ΠΑΣΙΣΙΣΙΛΟΤΟΙΣΤΟΝ              ΠΑΡΙΟΝΤΑΝΕΜΩΕΙ              ΔΕΘΕΛΕΙΣΓΝΩΜΑΙ              ΕΤΗΜΗΣΤΥΠΟΝ              ΩΤΑΡΟΔΕΙ              ΤΑ              ΘΑΜΟΥΤΑΝΜΕΣΟΡΟΣΜΗΤΡΙΣ              ΤΗΝΔΕΧΑΡΙΝΜΝΗΜΗΘΑΜΟΣ              ΑΙΕΤΗΣΕΙΔΩΣΙΕΡΟΝΑΗΜΥΜ              2.              ΑΘΗΝΑΗΣΧΡΗΣΤΙ              ΧΑΙΡΕ</p>	<p>3.              ΤΡΙΑΝΤΑΚΑΙΠΕΝΤΕΑΙΤΩΝ              ΚΙΤΙΚΟΡΗ              ΟΝΟΜΑΘΗΟ              ΝΟΙΔΕ              4.              ΑΝΘΑΙΧΑΡΑΙ              ΧΡΗΣΤΑΙ              5.              ΥΚΣΕΡΙΔΙΟΜΙΣΤΑ              ΩΥΥΥΣΠΤΤΟΑΕΜ              ΟΧΡΗΣΤΕΧΑΙΡΕΟ</p>
--	--

## SECT. V.

In Psylla Infula, Ipsera.

ΟΙΚΑΙΟΙΚΟΥΝΤΕΣΕΝΨΥΤΡΟΙΣ  
 ΣΤΕΦΑΝΟΥΣΙΝ . ΟΝΠΟΛΕΩΣ  
 ΜΑΡΧΟΝΜ . ΙΩΝΑΧΙΠΡΟΛΩ .  
 Π . ΣΙΕΒΕ . Σ . ΚΕΡΕΝΠ . . ΕΙΣ  
 ΤΟΥΣΘΕΟΥΣΚΑΙΤ . . . . .  
 . ΟΥΣΑΣΥΝΕΡ . ΟΥΠΕΡΙΝΑ  
 ΛΑΡΕΤΗΣ

## SECT. VI.

In Lesbos.

In oppido Mytilene.

<p>1.              In Ecclesia Sanctæ Eirene              prope Mytilenen.              . . . . .              ΪΣΜΥΡΑΙ              ΝΜΝΗΣΑΤΟ              ΝΩΝ              ΓΑΙΟΣΙΟΥ              ΟΜΑΧΟΥ              ΡΟΣ              ΟΙΛΑ              2.              . . . . . ΤΥΧΑ              . . . ΟΔΑΜΟΣ              . . . ΟΛΛΟΔΩ .              . . . ΟΙΝΟΝΤΟΝ              . . . ΧΕΙΡΕΑ              . . . ΡΧΑΝΤΑΣ              . . . ΑΝΑΓΥΡ              . . . ΣΜΕΝ              . . . ΟΙΣΦΙΛΟ              . . . ΠΡΟΣΤΑΝ</p>	<p>3.              ΑΒΟΛΛΑΚΑΙΟΔΑΜΟΣ              ΑΤΛΟΝΚΛΟΔΙΟΝΔΙΟΝΠΕΡΕΝ              ΝΙΑΝΟΝΣΤΡΟΤΑΓΗΣΑΝ              ΤΑΑΓΝΩΣΚΑΙΕΤΣΤΑΘΕΩ              ΕΝΚΑΙΡΟΙΣΕΠΙΜΕΛΗΙΑΣ              ΔΕΤΟΜΕΝΟΙΣΤΟΝΙΕΡΕΑ              ΚΑΙΑΡΧΙΕΡΕΑΚΑΙΛΟΓΪΟΝ              ΠΡΥΤΑΝΙΝΑΓΩΝΟΘΕΤΑΝ              ΕΝΙΕΑΥΤΩΠΕΠΛΗΡΩΚΟΝ              ΤΑΔΕΚΑΙΤΑΝΕΝΤΑΠΡΩΤΑ              ΠΑΤΡΙΔΙΚΑΙΝΕΩΚΟΡΩΠΕΡ              ΓΑΜΗΝΩΝΤΟΝΣΤΗΓΕΝΩ              ΠΟΛΕΙ . ΤΑΝΕΠΩΝΜΟΝ .              ΑΠΥΒΑΣΙΛΕΩΝΠΡΥΤΑΝΗΙΑ              ΑΝΕΚΓΕΝΕΟΣΔΙΑΔΕΣΑΝ              ΝΟΣΤΟΙΣΤΑΣΑΣΙΑΣΒΑΣ . .              ΜΟΙΣΑΝΕΛΟΘΗΣΕ</p>
---	--

Μ

ΑΓΑΘΑ



4.  
ΑΓΑΘΑΤΥΧΑ  
ΑΒΟΛΛΑΚΑΙΟΔΑΜΟΣ  
ΚΑΣΤΙΙΙ.ΙΙΙΚΑΣΤΙΙ  
ΚΙΩΤΟΝΕΙΡΕΑΚΑΙΑΡΧ  
ΙΕΡΕΑΚΑΙΑΓΩΝΟΘΕ  
ΤΑΝΚΑΙΠΑΝΑΓΥΡΙΑΙ  
ΠΑΝΤΑΙΕ. . ΠΑΚΑΣ  
ΠΑΝΑΓ. . ΡΕΟΣΕΠΗΓΕ  
.. ΕΣ. . ΝΤΑ. ΣΠΠΟ  
ΕΤΑΙΣΠΑΙΣΑΙΣΕ  
ΑΣΜΕΝΠΠΟΣΤ. ΙΣΟΣ. .  
.... ΕΙΜΙΣΤ. ΕΠΟ  
.. ΤΑΝΠ Ν

5.  
ΑΓΑΘΑΤΥΧΑ  
ΑΒΟΛΛΑΚΑΙΟ  
ΔΑΜΟΣΕΥΣΙΣ  
ΝΟΝΙ. ΤΟΝΑΓΩΝΟ  
ΘΕΤΑΝΚΑΙ. . ΗΑ  
ΓΥΡΙΑΡΧΑΝΠΑ. Ν  
ΕΤΞΕΝΩΣ. . .  
ΧΕΙΡΕΟΣΑΗΤ  
ΓΟΝΟΝΕΥΞΕ  
ΝΩΒ. ΤΩΓΥΜΝΑ  
ΣΙΑΡΧΩΚΑΗΡ  
ΩΤΩΣΤΡΟΤΑΓΩ

6.  
ΟΔΑΜΟΣ  
ΘΕΟΝΣΩΤΗΡΑ. ΤΣΠΟΛΙΟΙΣΜΑΡΚΟΝ  
ΑΓΡΙΠΠΙΑΝΤΟΝΕΥΞΕΡΓΕΤΑΝΚΑΙΚΤΙΣΤΑΝ

7.  
In Armenorum caemiterio, in  
*Mytilene.*

ΑΥΤΡΕΠΠΟΝΟΣ. . . .  
ΔΑΙΟΣΟΙΚΩΝΕΝΜ. . .  
ΔΗΝΗΕΠΟΙΗΣΑΛ. . . .  
ΦΙΝΕΜΑΥΤΩΚΑΙΜ. . .  
ΑΔΕΑΦΩΤΕΚΑΗΠ. . . .  
ΚΙΚΑΙΤΕΚΝΟΙΣΚ. . .  
Φ. Υ. ΩΝΠΕΙΧ.

8.  
Ο. ΣΑ. . . . ΒΟ  
ΚΑΙΘΑΝΟΝΑΤΡΕΣΤΩΜΑΡΝΑ.  
ΣΤΜΜΑ. . . . ΕΜΟΣΙΝΘΕΜΕΝΟΡ  
ΠΑΤΡΙΔΙΤΟΝΚΛΕΙΝΑΝΩΠΑΣΑΙ  
ΗΡΕΤΥΠΩΣΤΟΝΕΣΑΜΑΛΕΟΝΤΕ  
ΟΙΜΕΝΓΑΡΘΗΡΩΝΦΕΡΤΑΤΟΙΟΙΔΕΒΡΟ

9.  
ΜΑΡΚΟΝΓΡΑΝΙΟΝΓΑΙΩΤΙΟΝΚΑΙ. . ΓΡΑΝΙΟΝΜΑΡΚΟΝΤΟΝΙΚΑ  
ΒΩΝΑΥ. ΟΥΤΥΜΝΑΖΙΑΡΧΗΣΑΝΤΑ ΠΑΙΣΑΣΑΡΕΤΑΣΕΝΝΕ  
ΘΕΑΣΣΕΒΑΣΤΑΣΑΙΟΛΙΔΟΣΚΑΡΠΟ  
ΦΟΡΩΑΓΡΙΠΠΕΙΝΑΣΚΑΙΑΓΟΡΑΝΟ  
ΜΗΣΑΝΤΑΔΙΣΚΑΙΔΡΟΜΑΓΕΤΗΣΑΝ  
ΤΑΘΕΟΔΩΡΑΜΗΝΟΦΙΛΩΤΩΚΑΙΓΑΥ  
ΚΩΝΟΣΤΟΝΑΝΔΡΑΑΓΑΘΑΣΜΝΑΜΑΣ  
ΕΝΝΕΚΑΚΑΙΠΑΙΣΑΣΤΕΙΜΑΣΚΑΙΕΤ  
ΝΟΙΑΣΤΑΣΕΙΣΕΑΥΤΟΥ

10.  
In Urbe.  
ΓΑΕΡΑΤΙΝΙΕΓΑΙΟΥΤΥΠΕ  
ΧΡΗΣΤΕΧΑΙΡΕ  
ΕΡΑΤΩΡΑΤΙΝΙΑΣΕ

11.  
ΟΔΑΜΟΣ  
ΑΠΟΛΛΩΝΕΜΕΝΑΝΔ  
ΧΡΗΣΤΕΧΑΙΡΕ  
ΑΠΟΛΛΩΝΙΕΑΠΟ  
ΛΛΩΝΙΟΥΜΡΓΕΣΗΣ  
ΙΗ. ΝΗ. ΠΑΖΤΙ  
ΧΡΗΣΗ

13.  
In Ecclesia Sancti Constantini.  
. ΕΛΟΥΤΑΙΕΧΡΗΣ  
ΤΕΧΑΙΡΕ

14.  
ΚΛΩΕΑΚΡΑΤΙΔΑ  
Υ. ΝΗΔΕΝΕΩΣ  
ΧΑΙΡΕ

12.  
ΠΙΣΤΙΣΗΡΑΚ  
ΛΕΙΔΟΥΤΙΒΕΡΙ  
ΟΣΚΛΑΥΔΙΟΣΤΟ  
ΔΙΩΝΚΥΡΙΟΥΤΩΝ  
ΚΑΤΑΤΕΙΟΤΑ  
ΙΩΝΤΩΝΕΣΑΥ  
ΤΟΥΣΚΑΤΗΝΤΗ  
ΩΝΑΠ. ΤΙ

15.  
In via ad pagum Kalaka ducite.  
ΑΥΡΗΛΛΙΟΥΕΝΤΙΑΝΟΣΟΚΑΙ  
ΖΩΣΙΜΟΣΜΙΤΤΑΗΝΕΟΣΒΟΥΛΕ  
ΤΟΗΡΩΝΕΞΗΚΤΙΣΕΕΜΑΥΤΩ  
ΚΑΙΤΗΓΥΝΑΙΚΙΜΟΥΔΙΟΓΕΝΙΑΝ  
ΑΙΚΑΙΤΟΙΣΤΕΚΝΟΙΣ

16.  
ΕΥΒΟΥΛΙΑ  
ΑΡΙΣΤΩΝΟ  
ΣΤΡΑΚΩΣΙ.

17.  
ΡΑΙΟΣΙΟΥΛΙΟΣ  
ΣΤΦΡΟΣΣΥΝΕ  
ΧΡΗΣΤΕΚΑΙΡΕ  
ΟΔΑ  
ΜΟΣ

ΤΙ . ΤΟΙΣ . ΙΡ  
ΑΣΕΚΟΥΣ  
ΟΔΑ  
ΜΟΣ  
ΤΤΕΣΗΤΙΕ  
ΤΙΕΝΗΓΕΡΕ  
ΟΔΑ  
ΜΟΣ  
Ο ΖΙΡ

18.  
ΔΕΤ . . ΕΟΜΙ . . . . ΠΑΝΟ

ΑΙΤΟΙΣΑΡΧΟΝΤΕΣ . ΝΕΣ — . ΑΣ

ΤΟΝΟΝΥ  
ΟΙΣΚΑΙΑ . . ΚΟΝΤΕΣΣΙΤΟ . Ι . :

ΡΗΥΟΝ

ΛΛΑΟΙΣΚΑΙΑΡΧΟΝΤΕΣΣΙΕ . . . ΚΑ

. . . . ΝΟ

ΡΑΤΩΘΕΩΖΟΝΙΞΩ — ΔΩΚΕ

ΤΟΙΣΡΟΛΛΑ  
ΑΝΥΜΟΙΩΣ . ΒΚΑΙΤΟΙΣΠΟΛΕΙΤΑΙΣ

ΛΙΚΩΛΗ

ΙΟΥΝΤΑΝΚ  
ΖΟΝ . ΝΥΞΩ  
ΕΠΕΤΕΛΕΣ . Σ  
ΤΑΙΣΚΙ . ΝΑΝ

ΑΠΑΡΧΑΙΣΙΕ

ΤΟΙΣΔΕΠΟ

ΘΕΩΡΙΑ . .

ΠΟΕΣ .  
ΘΕΡ

19.  
ΟΠΙΛΛ . Ϊ ΝΗΚΕΚΟΡΗΔΙΟΣΥΔΑΤΟΕΣΑ  
ΠΗΓΗΝΥΛΙΦΑΩΝΟΡΦΙΤΕΝΑΜΑΦΙΛΟΝ  
ΕΝΘΑΠΑΛΛΙΕΑΣΙΑΗΕΣΑΤΙΟΠΤΟΛΕΜΩΚΑΜΟΝΤΕΣ  
ΕΝΧΕΑΚΑΙΚΟΡΥΝΑΣΚΑΘΕΣΑΝΙΠΠΟΛΟΦΟΥΣ  
ΕΣΟΥΔΗΔΟΡΥΚΝΑΜΑΤΕΟΣΛΑΧΕΝΟΥΝΟΜΑΧΕΙΟΣ  
ΧΩΡΟΣΕΛΛΙΗΡΗΤΕΠΟΙΕΝΟΣΛΙΒΑΔΙ  
ΠΑΝΤΑΔΕΣΟΝ ΝΥΝΑΙΕΡΓΑΤΙΝΑΙΣΠΑΛΑΜΑΙΣΙΝ  
ΤΡΙΣΣΟΝΥΠΟΛΛΥΚΑΙΑΝΥΓΡΑΜΜΑΤΙΚΟΣΤΕΛΕΩ

20.  
ΑΓΑΘΑΤΥΧΑ  
ΑΒΟΛΛΑ  
ΚΑΙΟΔΑΜΟΣ  
ΛΑΝΤΩΝΙΟΝΑΝ  
ΤΩΝΙΩΣΕΡΒΛΙΩΤ  
ΟΝΣΕΡΒΛΙΟΝΤΩΝ  
ΕΙΡΕΑΚΑΙΑΡΧΕΙΡΕ  
ΑΚΑΙΑΓΩΝΟΘ . ΕΤΑΝ  
ΚΑΙΠΑΝΗΓΤΡΙΑΡΧΑΝ  
ΤΑΣΘΕΡΜΙΑΚΑΙΕΠΑ  
ΝΑΓΥΡΙΟΣ  
ΑΣΜΕΝ  
ΘΕΟ

21.  
In Ecclesia Panaica.  
ΜΗΝΙΟΣΜΕΝΕΚΛΟΥΣ  
ΧΑΙΡΕ

22.  
In Ecclesia Sancti Georgii.  
ΑΝΘΥΜΙΣ  
ΡΗΠΙΛΛΗΣ  
ΖΩΣΑΚΑΤΕΣ  
ΚΕΥΑΣΑΝ

23.  
Ο  
ΑΡΑΠΙΩ  
ΕΙΣΙΔΩΡΟ  
ΜΕΣΑΝΔΡΕΥ  
ΟΙΑΠΗΑΟΥΠ  
ΩΤΗΣΕΥΤΥΧΙ  
ΛΙΗ

24.  
In Ecclesia Sanctæ Erenæ prope Mytele-  
nen.

ΟΔΩΡΟΤΕΚΤΟΝ  
ΟΝΟΩΣΚΑΙΤΗΙΤΑΙΑΚΕΠΠΕ

-----  
-----  
-----

25.  
Apud turrem in via ad Thermas ducente.  
ΟΔΑΜΟΣ  
ΑΥΤΟΚΡΑΤΟΡΑΤΙΒΕΡΙΟΝΚΑΙΣΑΡΑΕΛΙ . ΡΙΑΙ  
ΟΕ — ΙΣΕΒ . . . ΤΟΝΝΑΙ — ΚΟΙ . . ΑΣΝΕΥ — ΘΕΑΙΣ  
ΙΕΑΜΥΣΤΗΡΙΑΓΑ . ΤΟΣ . ΑΠΟΛΕΙΦΙΔΙΟΝ

26.  
In Balneis.  
ΔΙΟΣ  
ΜΕΓΙΣΤΟΣ

CAPUT



## CAPUT V.

INSCRIPTIONES in Thracia, Macedonia, et  
Græcia.

## SECT. I.

## IN THRACIA

Ad *Ostium Bosphori Thracici, Columnæ Pompeii, vulgo dictæ.*

SEBASTOS  
LVCVLLVS  
CLANNIDIVS  
ROMANVS

In via a Constantinopoli ad Andrianopolim ducente, in vico rustico *Cbourly*, in cæmeterio Armenorum.

BETTIΔΙΟΣΕΥΤΥΧΙΑΝΟΣΠΕΡΙΝΘΙΟΣ  
ΒΟΥΛΕΥΤΗΣΕΘΗΚΑΤΗΝΣΟΡΟΝΑΥΡ  
ΧΡΗΣΤΩΣΔΑΝΤΟΔΜΗΣΕΙΕΤΕΡΟΝ  
ΚΑΤΑΘΕΣΑΙΚΑΤΑΕΑΥΤΟΝ  
ΔΩΣΕΙΤΗΠΟΛΕΙΒΦ  
Callipoli, Gallipoli.  
.... ΕΑΥΤΩΚΑΙΤΗΓΥΝΑ  
ΙΚΙΜΟΥΑΣΚΛΗΠΙΟΔ  
ΟΙΣ... ΤΟΥΣΛΕΛΟΠΟΥΣ

## SECT. II.

## IN MACEDONIA.

Theſſalonicæ.

1.  
ΠΟΛΗΤΑΡΧΟΥΝΤΟΥΙΣΟΣΠΙΑΤΡΟΥΤΟΥΚΑΙ  
ΠΑΤΡΑΣΚΑΙΛΟΥΚΙΟΥΠΟΝΤΙΟΥΣΕΚΟΥΝΔΟΥ  
ΥΙΟΥΑΤΛΟΥΛΟΥΙΟΥΣΑΒΕΙΝΟΥΔΗΜΗΤΡΙΟΥΤ  
ΡΑΥΣΤΟΥΔΗΜΗΤΡΙΟΥΤΟΥΝΕΚΟΠΟΛΕΟΖΟ  
ΤΟΥΝΑΠΟΣΑΣΤΟΥΜΕΝΙΣΚΟΥΓΑΙΟΥΑΠΑΛΗΙΟΥ  
ΠΟΤΕΙΤΟΥΓΑΜΙΟΥΤΗΣΠΟΔΕΟΣΤΑΥΡΟΥΤΟΥΑΜΙΝΗΣ  
ΠΟΥΚΑΙΒΗΒΟΥΓΓΤΜΝΑΣΙΑΡΧΟΥΝΤΟΣΤΑΥΡΟΥΤΟΥΑΥΤ  
I ΤΟΥΤΚΑΤΗΓΑΟΥ

2.  
.....ΙΩΛΙ.....—ΛΙΕ  
ΟΜΟΙΩΣΟΥΔΕΤΩΝΕΝΤΩΗΡΩΩ  
..ΟΞΙΤΙΜΕΤΑΚΗΝΙΣΕΕΙΔΕΜΝΑΩΣΙΤΩΤΑΜΙΩΥΠΕΡΕΚΑΣΤΗ  
ΛΗΝΟΥ Χ / Ε

3.  
Sandapilæ operculo.  
ΑΣΚΛΗΠΙΑΔΗΣΚΑΙΖΩΣΙΜΗΓΓΟΝΟΙΣΕΑΥΤΟΙΣΖΩΝΤΕΣ

4.  
Altero latere.  
ΑΣΚΛΗΠ  
ΚΛΕΙΕΙΣΙΑΔΙΤΗΣΤΗΝΒΙΩΣΗΣΑΣΗΑΜΕΜΠΤΩΣΕΤΗΚ. Η  
ΜΝΕΙΑΣΧΑΡΙΝΕΤΟΥΣ. q. p.  
ΕΙΣΙΑΔΑΤΗΝΑΚΑΤΑΓΝΩΣΤΟΝ

ΚΛΑΥΔΙΑ

5.  
ΚΛΑΥΔΙΑΕΥΚΛΙΑΦΛΑΪΤΙΑΟΠ. ΤΑΤΗΜΗΤΡΙ

6.  
ΓΑΙΩΙ. ΚΛΩΔΙΩΠΕΑ  
ΦΡΟΔΕΙΤΩ. ΠΛΩΔΙΑ  
ΦΙΑΗΜΑΤΙΟΝΤΩΙ..  
ΤΡΟΝΙΤΟΜΝΗΜΑ  
ΧΑΙΡΕΧΑΙΡΕΚΑΙΣΤ  
ΤΙΣΤΗΕΙ

7.  
I  
ΔΑΝΙ  
ΑΝΟΥΚΙ  
ΘΗΚΑΡΙΟΝ  
ΟΒΟΧΟΝ

8.  
ΕΡΟΦΙΜΗΥ  
ΡΟΥΛΛΗΩ  
ΚΙΑΙΟ  
ΗΙΟΥ  
ΚΑΚΑΥΤΙΙΙ  
ΖΩΣΑ  
ΥΙΣΑΥΑΣ  
ΛΠΤΗΙ  
ΛΠΝΙΝ. Ν  
ΜΝΕΙΑΣ  
ΧΑΡΙΝ

9.  
ΚΑΛΥΝΑ  
ΝΟΣΦΗΛΙ  
ΚΙΤΑΤΩΤΕ  
ΚΝΩΜΝΕΙ  
ΑΣΧΑΡΙΝ

10.  
+ΚΥΜ  
ΡΟΝΙΟ  
ΟΥΛΙ  
- 3

11.  
ΟΠ / \ ΧΙ ΤΙΑΩΙΙ ΑΙΙΙΙ ΑΙΙΙΙ / ΤΙΑΣΕΙΙΙ.  
THEA. ΛΙΑΡΛΑΡΝΜΝΕΙΑΣΧΑΡΙΝΕΑΝΔΕΤΙΣΑΝΟΙΞΑΣ  
ΤΗΝ.. ΑΚΤ. ΝΟΣΙΤ. ΝΑΚΑΤΑΘΕΣΤΑΙΧΩΡΙΖ  
ΤΗΓΥΝΙΣΕΣ  
.. ΔΩΣΙΤΩΤΑ. Ι. ΕΙΩ.. ΧΖΦ

12.  
ΙΕΙΣΙΑΔΠΗΣΥΝΠΩΙΙΙΙ ΣΑΣΕΙΑΜΙ. ΠΠΩΣΕΙΗΚΗ  
ΙΑΣΧΑΡΙΝ ΕΤΟΣΦ q r p r  
ΛΩΚΟΥΚΒ

ΙΕΙΣΙΑΔΑΘΗΝΑ.....

13.  
ΣΚΟΥΝΔΟΣΚΑΙΚΑΣΣΑΝΔΡΑ  
ΙΔΟΥΤΟΥΛΕΥΚΙΟΥΤΕΑΥΤΩΣ...  
ΔΩΤΩΛΕΥΚΙΟΥΤΚΑΘΩΣΑΙΕ

S E C T. III.

I N G R Æ C I A.

Thebis.

1.  
ΠΟΡΗΚΙΑΣ  
ΥΖΤΙΜΟΥ  
ΚΛΕΙΤΩ  
ΠΠΑΡΧΟΥ  
ΚΛΕΙΤΩ  
ΠΑΡΜΕΝΙΣΚΟ

2.  
ΜΟΥΡΤΩ

3.  
ΓΑΛΜΑΤΑ  
ΓΕΤΡΙΑ

4.  
ΘΕΙΣ

ΦΙΛΟ  
ΔΛΑΟ  
ΛΙΟΝ

.....  
.....  
.....  
Ο

ΔΚΛΗΣ  
ΣΙΟΣ  
ΟΝ  
ΚΛΗΣ  
ΣΟΓΟΣ

5.  
... ΑΝ... ΙΩΝΤΩΛΙΕΝΑΣΤΕΓΕΡΙΠ  
ΟΓΑΠΝΙ... Ω... ΚΑΠΑΝΑΘΗΝΑΙΩΝΑΙΕΛ...  
-ΚΑΠΤΟΙΟΜΑΙΙΙΙΤΟΙΛΑΓΥ-ΑΗΚΟΙΣΑΓΩΣΙΝ  
ΣΔΕΚΑΙΕΝΙΣΩΠΗΝ. ΙΕΜΓΥΙΟΙΣΚΑΙΕΝΟ...  
ΟΙΣΤΗΣΔ... ΟΙ... ΔΣΑΥΤΩΕΠΙΜΕΛΗΘΗ  
ΡΑΤΗΙ... ΣΙΙΙ... ΟΥΤΡΑ. ΟΠΡΝΟΥ.

..... ΩΝΠΑΝΙΑΓ  
..... ΙΥΠΙΝΑΙΡΕΣ  
..... ΓΑΙΟΥΤΗΜΟ  
..... ΔΕΤΟΝΔΗΜΟΝ  
..... ΤΑΝΙ/ΠΠΗ  
..... ΙΜΙΣΠ  
..... ΘΗΝΑΙΟΥΠ  
..... ΜΗΟ. ΤΠΙ  
..... - ΙΝΟΙ-ΟΣ  
..... - ΟΥΓΑΓΟΥΚΑ  
..... ΟΡΑΣΤΑΟΥΝΗΣΥΝ  
..... ΡΟΥΝΤΑΣΤ  
..... - ΙΑΤΗΙΟΥ  
..... ΗΕΚΡΙΝΑΚ  
..... ΤΟΥΣΝΟ  
ΑΣΟΣΝΔΕΤΟΥ... ΟΥ... ΣΕΝΤΩΝΕΑΥΤΩΙ  
ΣΥ... ΩΣΟΛΙ... ΙΥΠΡΟΠΑΜΡΑΝΙΣΑΙΣ  
ΜΕΙΣΑΥΝ

N

ΣΩΘΡΑΚΙ



6.

ΣΩΘΡΑΚΙΩΙΑΤΤΑΛΟΣ  
 ΚΛΕΟΥΕΛΕΙΤΟΡΕΤΣ  
 ΕΡΟΝΚΑΙΟΝΗΣΙΜΟΣ  
 ΙΩΝΟΣΑΡΧΕΥΣΑΣ  
 .. ΤΗΓΑΙΜ . ΧΙΜΩ .  
 ΜΟΝΕΚΤ . ΤΔΙΟΥ

7.

..... ΩΣΔΑΝ  
 ..... ΧΡΟΝΟΝΤΗΙΕΥΧ  
 ΑΣΤΟΤΔΗΜ . . . . ΕΚΙΟ . . . ΑΠΡΥΤΑ .  
 ... ΝΑΤΡΙΑΤΑΙ . . . . ΑΛΗΝΑΙΟ  
 ..... ΙΚΟ . ΔΕΙΣΔΕ  
 ..... ΙΑΙΗΝΜΕΡ  
 ΠΗΤΙΤ . . . Κ . . . ΝΟΜ . . ΝΑΣΑΤ .

9.

ΙΚΩΞΕΟΝΤΙΤΩΠΟΘΩΤΗΜΑΡΤΥΡΙΤΕΤΕΥΧΕ  
 ΑΝΟΣΟΝΚΕΚΑΝΘΕΟΦΥΛΑΑΚΤΟΝΘΥΦ . ΙΙ

10.

Ι  
 ΠΛΑ  
 ΡΑΣΕΒΑΣ  
 ΤΠΑΤΡΩΝΑΚΑ  
 Σ

11.

ΑΛΛΟΣΦΑΥ  
 ΣΤΕΙΝΟΣΔΟΓΜΑ  
 ΤΒΟΥΤΛΗΣΚΑΙΤΟΥ  
 ΔΕΙΤΕΤΣΑΜΕ  
 ΝΟΝ

12.

ΑΙΩΛΙΩΝ  
 ΝΠΟΛΕΙ  
 ΙΤΟΝ . ΣΝΑΟ

13.

ΕΟΣΤΥΧΑ . . ΟΤΕΑ  
 ΟΣΑΡΧΟΝΤΟΣΕΔΟΞΕ  
 ΤΟΙΔΑΜΟΠΡΟΞΕΝΟΝ  
 ΕΙΜΕΝΒΟΙΩΤΩΝΚΑΙΕΤΕ  
 ΡΓΕΤΑΝΝΩΒΑΝΑΞΙ  
 ΟΥΒΩΚΑΡΧΑΔΟΝΙΟΝΚΑΙ  
 ΕΙΜΕΝΝΟΙΓΑΣΚΑΙΕΟΙΚΙΑ  
 ΣΕΠΑΣΙΝΚΑΙΑΤΕΛΙΑΝ  
 ΚΑΙΑΣΟΥΛΙΑΝΚΑΙΚΑΠΠΑΕ  
 ΚΑΙΚΑΤΟΑΛΛΑΤΕΑΝΚΑΠΟ  
 ΔΕΜΩΚΑΙΡΑΕΚΣΙΟΣΑΣ  
 ΟΙΩΤΑΡΧΙΟΝΙΩΝΤΙΜΟΜ  
 >ΑΙΤΩΝΑΟ . ΟΙΩΝΟΣΠΕ  
 ΟΝΟΣΠΗΠΙΔΟΣΤΜΑΡΙ . ΑΟ  
 ΠΛΕΡΟΝΟΣ

14.

ΠΕΣΣΕΦΟΝΗΠΡΟΠΟΛ . . . . ΝΕΦΕΤΕΡΗΝΕΙΣΗΓΑΙΕΝΑΑΥΤΑΝΑΙ  
 ΠΑΤΡΙΣΣΥΝΑΙΝΟΓΟΣΥΜΗΤΕΡΟΣΑΒΑΝΗΒΙΩΙ  
 ΝΑΠΡΟΦΙΜΟΡΟΣΤΕΛΟΣΕΣΠΕΤΟΤΟΙΣΔΕΠΙΣΗΜΑ  
 ΝΕΙΚΕΙΑΣΣΤΕΝΑΧΩΝΓΑΗΓΡΟΣΕΤΕΥΞΕΦΙΛΟΣ  
 ΣΑΕΤΙΚΑΙΚΟΥΡΗΝΑΤΛΑΗΜΕΤΑΠΗΜΑΣΥ . ΓΟΣ  
 ΑΝΕΙΗΠΗΜΕΡΑΤΗΝΤΥΜΒΟΣΕΧΕΙΦΟΙΝΝΙΑΙ  
 ΤΣΕΜΝΗΣΚΟΚΗ  
 ΦΟΝΙ . . ΑΓΗΠ . . ΣΛΙ . . . ΟΤΩΛΙ

15.

†ΠΙΝΥΤΟΙΣΣΟΙΓΛΕΙΑΡΙΒΙΣΤ : . ΙΕΣΤΟΣΤΟΣΑ

16.

ΟΠΟΣΩΚΑΡΤΗΣΓΟΡΤΗΠΙΟΣΙΟΠΟ . . . .  
 ΠΛΙ . . ΙΤΟΤΗΣΑΡΕΤΗΣΕΣΟΚΟΛΗΝΙΟΡΟΣ  
 ΟΜΝΗΣΗΙΣΕΝΕΤΙΚΚΕΝΗ  
 ΗΥΚΟΜΟΣΘΕΝΗΦΕΡΙΑΙΩ  
 ΕΥΤΝΟΗΣΠΩΗΓΡΑΤΙΚΑΣΤΕΙΜΗΙΟΙΣΤΕ . . . ΠΙΟΙΣ  
 ΚΑΙΤΑΕΜΠΙΑΝΥΠΛΑΓΕΙΝ  
 ΑΛΛΑΕΝΟ . . . ΕΜΨΑΚΕΚ . . . ΟΙΡΑΔΟΒΕΙΑ  
 ΗΡΩΑΗΒΑΙΔΕΝΠΑΙΔΕΣΔΕΞΕΟΜΕΝΟΥ  
 ΤΟΥΤΟΥΤΟΤΡΙΔΗΛΛΟΙΟ . . ΔΗΔΕΙΔΤΙ  
 ΕΣΤΗΣΕΤΠΡΑΕΙΣ . ΚΤΔΟΣΕΝΠΑΤΡΙΔ  
 ΘΤΓΑΤΡΙΣΚΑΤΑΓΑΙΑΝΟΣΑΙΣΔΙΟΕΙΕΩΓΕΝΟΣ  
 ΜΕΙΖΟΝΑΤΗΔΕΠΟΛΕΙΚΟΣΜΟΝΕΘΗΚΕΙ

SECT. IV.

Athenis.

1. ΓΕΡΩΝ ΑΡΙΣΤΩΝΟΣ ΑΓΚΤΛΗΘΕΝ	3. ΩΡΙΣ ΠΟΤ ΛΗΜΑΤΙ ΣΙΟΝ ΔΙΑΩ ΤΩΝΙ	5. ΔΙΟΝΤΣΙΑΔΙΩΝΟΣΟΥΓΓΑΡ ΡΑΛΛΙΣΤΡΑΤΟΥΣΦΗΤΤΙΟΥΠ. 6. ΚΑΡΠΟΔΩΡΟΣ ΔΕΙΡΑΔΙΩΤΗΣ 7. ΟΜΙΛΗΑΡΑΣΙΣ	T 8. ΟΡΟΣ ΧΩΡΙΟΥ ΜΝΗΜΑ Z
2. ΒΟΥΛΗΞ ΟΥΠΑΤΟΥΚΑΙ ΛΗΤΩΝΤΚΑΙΟΣ ΜΟΣΔΗΜΗΤΡΙΟΛ ΟΔΩΤΜΙΜΟΤΣ Ε ΝΕΚΕ	4. ΚΟΙΝΙΚΟΙΝΤΟΣ ΡΩΜΑΙΟΣ		

9.  
Monumenti supra Collem Musei Statuæ subjecta.  
ΒΑΣΙΛΕΥΣΑΝΤΙΟΧΟΣΒΑΣΙΛΕΩΣΑ . ΡΙΑ

10.  
Alteræ Statuæ.  
ΦΙΛΟΠΑΠΠΟΣΕΠΙΦΑΝΟΥΣΗΛΕΥ

11.  
Templo Augusti.  
ΟΔΗΜΟΣ  
ΛΟΥΚΙΟΝΚΑΙΣΑΡΑΥΤΟΚΡΑΤΟΡΟΣ  
ΣΕΟΤΗΡΟΥΣΕΒΑΣΤΟΥΚΑΙΣΑΡΟΣΤΙΟΝ

12.  
Subtus. Epistylis ejusdem Templi.  
ΚΑΙΛΑΥΤΟΚΡΑΤΟΡΟΣΘΕΟΥ ΤΙΟΝΟΥ  
ΑΘΗΝΑΡΧΕΙΤΗΣΣΤΡΑΤΗΓΟΥΝΤΟΥΣΕΠΙΤΟΥΣΘΟΗΠΑΣΕΤΚΛΕΟΥΣΜΑΡΑ  
ΘΩΝΙΟΥ  
ΤΟΥΚΑΙΔΙΑΔΕΞΑΜΕΝΟΥΤΗΝΕΠΙΜΕΛΕΙΑΝΤΗΠΕΡΟΛΟΥΤΟΥΚΑΙΠΡΕΣΒΕΤ  
ΣΑΝΤΟΣ  
ΕΠΙΑΡΧΟΝΤΟΣΝΙΚΟΥΤΟΥΣΑΡΑΠΠΩΝΟΣΑΡΝΩΝΕΩΣ

13.  
Cryptæ Sepulchrali.  
ΓΕΩΣΙΣΙΩΔΙΑΝΟΥΤΟΥΠΟΣΟΣΔΑΒΕΙΣ

14.  
In Urbe.  
ΔΕΥΤΕΡΟΝΕΙΣΕΤΟΣΑΡΤΗΠΑΡΕΡΧΟΜΕΝΟΝΜΕΚΡΑΤΑΙΗ  
ΕΛΛΑΔΙΝΕΚΟΝΙΟΥΤΟΥΣΩΣΕΠΑΥΣΕΒΙΟΥ

15. CIVLIVSC -- ABANTI - ----- ----- ----- CIVS . . IER PRAES . . OR COS . . . AB CA . . . RE NERVATRAIA ----- MOAVGV TOGERMAN ICO .. CIC )	16. ΟΝΗΤΩΡ ΠΡΟΞΕΝΟΥ 17. ΟΜΑΡΧΟΣ ΛΕΣΙΟΥ ΑΡΝΕ . Υ 18. ΠΙΤΟΝΗΕΖΤΒΕ 19. ΕΠΙΤΑΡΗΑ ΘΡΙΑΣΟ ΑΝΤΙΠΕΝΗΣ ΦΙΛΙΣΤΙΔΟΥ ΘΗΜΑΚΕΤΣ	21. ΟΠΑΙΔΙΟΣ ΔΗΜΗΤΡΙΟΣ ΧΟΜΕΙΔΗΣ 22. Balneis. ΕΡΜΗΝΝΑΙΑ ΤΩΝΣΥΝΟΠΛ ΟΝΑΟΗΚΕΜ ΤΗΔΕ ΕΣΘΛΟΣΑΝ ΚΡΗΝΗΚΡΑΤΟ ΕΗΗΕΝΛΟΥ 23. ΟΔΗΜΟΣ ΗΣΑΣΑΝΕΘΕΚΕΝ
--	---	--

20.  
ΟΤΑΣ  
ΟΛΛΥΤΡΣΕΝΟΚΡΑΤΕΑΙΣΑΤΡ . . > . . .

24.  
ΘΑΙΣΕΑ ΕΥΠΟΡΟΣ  
ΠΙΔΟΣ ΕΛΠΙΔΟΣ  
ΜΙΛΗΣΙΑ ΜΙΛΗΣ  
ΕΥΣΤΟΥ



25.  
ΕΥΣΤΟΥΔΙΟΣ ΤΟΤΕ ΠΗΛΛΑΔΙΟΥ ΚΑΙ ΒΟΥΤΖΙ ΠΗΝΟΠΟΛ . . . . ΙΟΥΠΗ. ΑΩΝΗ  
ΧΡΗΣΑΝΤΟΣ ΤΟΥΤΗ ΤΗ ΘΙΟΥΤΑ ΠΟΛΛΩΝ ΟΣΤΙΧΡΑ ΕΤΕΡΟΜΕΑ . . . . ΠΑΛΑΔΙ  
ΟΣ ΚΑΤΑ

ΣΚΕΤΑΣ ΔΕ ΟΝΕΚΤΩΝ ΔΙΩΝ ΠΟΠΑΣ . . . ΤΟΙΣ ΤΕ ΘΕΟΙΣ ΚΑΙ ΤΗ ΠΟΛΕΙ  
ΑΝΕΘΗΚΕΝ

26.  
ΕΠΕΣΚΕΤΑΣ ΘΗΕΚΤΩΝ ΔΗΜΟΣΙΩΝ  
ΧΡΗΜΑΤΩΝ ΕΠΙ ΤΡΟΠΕΤΟΝ ΤΟΣ  
ΑΙΛΙΟΥ ΤΟΜΟΥ ΑΛΛΟΥ

30.  
ΣΤΗ  
ΟΚΡΑΤΟ  
ΡΙΑΝ Ω  
ΟΛΥΜΠΙΩ

27.  
ΠΑΝΑΘΗΝΑΙΑ ΙΣΘΜΙΑ ΕΞΑΡΓΟΥΣ ΝΕΜ  
ΑΣΠΙΣ

31.  
ΕΤΕΛΕΙΩΘΗΕΝ  
ΚΩΔΟΥΛΟΣ ΤΟΥ  
ΑΥΘΕΙΩ ΦΤΛΑΚΤΟΣ  
ΚΟΝΙΝΙΣ ΚΕΡΤΗΣ  
ΜΝΗ . . . . ΙΡΙΠΔΟΣ  
ΕΤΟΥΣΣΚΜΔ

28.  
ΗΣΑΝ ΔΡΩΝΕΝΙΚΑ ΕΥΑΓ. ΗΕΚΤ  
ΙΜΑΧΙΔΗΣ ΕΠΙ ΔΑΜΝΙΟΣ ΗΥΛΕΙΧΑΜΙΔ

29.  
ΑΓΑΘΗ ΤΥΧΗ  
ΗΕΞΑΡΕ . . . . ΤΟΥ ΒΟΥΛΗ  
ΑΕΓΝΑΤΟ ΟΙΟΥΤΙΚΙΟΥ ΡΑΛΛΙΑΝΟΝ  
ΑΝΤΙΤΗΣ ΠΡΟΣ ΕΑΥΤΟΥΣ ΕΥΝΟΙΑΣ  
ΤΗΣ ΤΕ ΚΗΔΗΜΟΝΙΑΣ ΤΩΝ ΑΘΗΝΩΝ  
ΤΟΝ ΡΗΤΟΡΑ .

32.  
ΑΥΤΟΚΡΑ  
ΤΩΡ ΤΙΤΟΣ  
ΑΙΛΙΟΣ ΑΔΡΙ  
ΑΝΟΣ ΑΝΤΩ  
ΝΕΙΝΟΥΣ ΕΒ  
ΑΣΤΟΣ ΕΤ  
ΣΕΒΗΣ

33.  
ΙΧΕΧΟΝΤΟΣ ΑΠΔΟΝΤΣΟΔ . . . ΟΥ . . . . ΣΙΣΕΘΕΑΙΣ  
ΣΩΣΦΟΣΣΙ ΠΛΑΤΕ . ΣΝ

34.  
Porta Urbis Adriani.  
ΑΙΔΕΙΣ ΑΘΗΝΑΙΩΝ ΗΣΗΩΣΗ ΠΡΙΝ ΠΟΛΙΣ

35.  
Altert. Parti.  
ΑΙΔΕΙΣ ΑΔΡΙΑΝΟΥ ΚΑΙ ΟΥΤΧΙΘΗΣ ΕΩΣ ΠΟΛΙΣ

36.  
ΑΓΑΘΗ ΤΥΧΗ  
ΑΠΟΛΛΩΝΟΣ ΑΓΥΓΙΕΩΣ ΠΡΟΣ ΤΑΤΗΡΙΟ  
ΠΑΤΡΩ ΤΟΥΤΗ ΤΗ ΘΙΟΥ ΚΛΑΡΙΟΥ ΠΑΝΣΩΝΙΟΥ

41.  
Π . . ΤΗ ΠΗΝΗ  
ΜΑΙΕΙΔΙΥΕΕΝΟΠ  
ΤΗΡΕΥ . ΤΥΧΕΑΝ ΦΙΛΑΡ  
ΥΡΟΥ ΚΛΟΤΑΥ ΑΡΟΥ  
ΔΗΤΗΦ . ΝΕΔΩΡΗΣΑΤΟ  
ΤΗΝ ΠΕΡΙΑΝ

37.  
ΑΓΑΘΗ ΤΥΧΗ  
ΤΟΝ ΑΜΠΡΟΤΑΤΟΝ ΑΝΘΥΠΙΑΤΟΝ  
ΤΗΣ ΕΛΛΑΔΟΣ ΡΟΤΦΙΟΝ ΦΗΣΤΟΝ  
ΚΑΙ ΑΡΕΟΠΑΓΕΙΤΑΝ ΗΕΣΑΡΙΟ  
ΠΑΓΟΥ ΒΟΥΛΗ ΚΑΙ Η ΒΟΥΛΗ ΤΩΝ  
ΤΡΙΑΚΟΣΙΩΝ ΚΑΙ Ο ΔΗΜΟΣ Ο ΑΘΗ  
ΝΑΙΩΝ ΕΥΝΟΙΑΣ ΕΝΕΚΑ ΚΑΙ ΕΤΕΡ  
ΓΕΣΙΑΣΤΑΣ ΠΕΡΙ ΤΗΝ ΠΟΛΙΝ ΑΝΕ  
ΣΤΗΣΕΝ ΠΡΟΝΟΙΗ ΦΛΑΒΙΟΥ ΠΙΟΜ  
ΑΛΛΟΥ ΧΟΥΤΟΥ ΔΙΑΣΗΜΟΤΑΤΟΥ ΚΑΙ  
ΑΠΟΚΟΜΙΤΩΝ

42.  
ΒΟΣΕΙΤΕΝΕΙ  
ΟΣ ΟΙΔΕ ΤΟΝ ΑΠΑ  
ΛΕΔΡΑ ΡΑΤΑΙΟΦ  
ΙΛΕΙΧΕΛΙΤΟΙΔΕΝ  
ΕΤΙΣΤΟΝ ΠΟ . ΕΟΝΑ  
ΟΣ ΕΟΣ ΦΑΣΚΟΣ ΑΑΠ  
ΘΑΙΤΟ ΚΟΙΝΟΝΤΕΣ  
ΔΕ ΤΑ ΕΠΟΙΕΣ ΚΑΙ Τ  
ΘΑΙΔΕ ΜΕΕΧΕΕΝΑΙ  
ΤΟ ΕΟΦΕΣΕΤΟ Η ΟΑΡ  
ΤΕΝ ΔΕ ΑΡΗΘΕΝΕΝΑ  
ΕΙΟΝ ΕΑΝ ΔΕ ΤΙΣΑ  
Κ . ΕΣΕΝΕΒΟ . ΕΒΟ  
ΕΣΑΛΟΝ ΤΟΝ ΔΕ ΠΟΙ  
ΕΛΙΑ ΟΙΣ ΤΟΝ ΦΟΡΟΝ  
ΚΑΤΕΣΜΕΝΤΣ ΕΟΣΕ  
ΦΟΡΟΚΑΙ ΤΟ ΠΕΡΥΣ  
ΟΒΟΛΕΥΣΑΣ ΑΝΕ .  
ΠΕΡΙ ΤΕΙ ΗΥΣΤΕΡΑ  
ΕΣΗΑΙΡΕΣ ΕΟΣ ΧΡΕ

38.  
ΠΙΝΑΙΟΝ ΚΟΡΝΗΛΙΟ  
ΔΕΝΤΛΟΝ  
ΕΣΙΑΣΝΕ

40.  
ΩΠ . Α  
Ω . . . . ΡΟΥ  
ΠΛΗΣ  
ΕΞΟΙΣ  
ΑΣΤΡΩΙ  
ΟΣ . ΠΡ

39.  
ΤΡΟΚΟΝΔΑ  
ΗΡΩΙ  
ΜΟΛΛΙΑΝΟΣ  
ΤΕΡΜΗΣΕΤ

<p>43. ΕΥΤ ΕΥΤΥΧΙΣΠΕ - ΣΙΔΟΡΟΥ ΒΕΥΚΑ ΒΕΟΔ . . ΟΣ ΚΛΕΣ ΞΩ ΛΕΩΝΠΕΤΙΓΕΝΟΥ ΦΜΗΡΕΣ ΙΛΟΣΑ ΛΙΣΟΣΜΟΥΣΑΙΟΥ ΠΗΠΧΟΣΤΩΙΛΟΥ ΡΑΜΝΟΥΝΟΙ ΤΟ . ΡΙΟΣΗΕ . . ΙΤ ΟΙΙΔΙΟΑΛΛΕΙΑΝΑΤ ΗΡΙΟΣΑ</p>	<p>44. ΕΚΑΤΟΚ ΜΗΤΡΙΣ ΑΠΑΙΟΥ ΕΚΑΙΩΝΤ ΑΡΙΣΤΟΝ ΤΙΜΩΝΑΣ ΑΙΟΜΑΝΑ ΑΡΙΣΤΟΠ ΕΛΠΗΝΙΚ ΠΤΡΟΣ ΦΥΛΑΚΟ ΛΥΚΩΝ  45. ΕΡΜΙΠΔΕΦ ΟΥΕΚΠΑΛΠ</p>	<p>46. ΟΔΑΜΟΣ ΟΕΝΙΔΥΜΝΩ ΤΑΝΒΟΥΛΗΝ  ΟΔΗΜΟΣ ΠΟΠΛΙΟΝΟΥΗΔΙΟ ΠΗΛΙΟΥΤΤΟΝΠΩΛΛΙΩΝΑ  48. ΣΑΕΠΗΝΑΥΣΗΝΚΟΙ ΡΑΜ ΒΟΥΑ</p>
--	---	---

<p>49. ΜΑΡΚΟΣ ΑΠΑΜΕΥΣ ΤΗΣΒΙΘΥΝΙΑΣ ΑΘΗΝΑ ΟΣ ΚΟΡΙΝΘΙΟΣ ΖΜΥΡΝΑΙΟΣΜΟΝΟ ΚΑΠΡΩΤΟΣΤΩΝΑΠΑΙΩΝΟΣΠΥΚΤΩΝ ΝΟΙΚΤΗΣΑΣΚΑΤΑΘΕΖΗΣ ΠΑΝΕΛΛΗΝΙΑ ΟΛΥΜΠΙΑ ΙΣΘΜΙΑ ΑΔΡΙΑΝΕΙΑΡΩΜΗ ΟΛΛ . ΙΣ ΔΙΣ ΟΝ . ΕΙ ΣΗ</p>	<p>ΤΥΛΛΙΟΣ ΑΘΗΝΑ ΖΜΥΡΝΑΙΟΣΜΟΝΟ ΠΑΝΕΛΛΗΝΙΑ ΑΔΡΙΑΝΕΙΑΡΩΜΗ ΙΣΘΜΙΑ Α</p>
---	--

<p>Μ . . Λ . . ΛΗΝΙΑ  ΝΕΑΝ ΠΟΛΙΝ  ΖΜΥΡ ΝΑΝ ΚΟΙΝΟΝ ΑΣΙΑΣ</p>	<p>ΔΙΣ .... ΔΙΣ ΣΕΡΕΙΑ  ... ... ...</p>	<p>NEME ΑΣ  ...ΑΘΗ .....  ... ...</p>
---	---	---

...ΟΕ ...  
ΝΟ...  
ΕΝΕΚΑΔΕΘΕΜΑΤΙΚΟΥΣΚΑΙΑΛΕ . ΠΤΙ  
ΟΥΣΔΕΤΩΝΑΣΤΡΙΑΚΟΝΤΑΤΟΝΟΥΤ ---Ο  
ΤΑΕΠΩΝΤΡΙΑΚΟΝΤΑΔΤΟΜΗΝΕ . . ΤΡΙΣΙ  
ΜΑΡΧΟΣ . . . . ΛΙΟΣΕΥΤΥΧΗΣ . . . . ΙΣ . . ΙΩΚΙ  
ΕΠΟΙΕΙ ΔΕΛΩΙ  
ΤΟΝΤΟΠΟΝΕΔΩΚΕ . ΛΙΣΙΤΟΡΙΣ

50.  
ΦΑΠΑΡΑΜΟΝΟΣΑΙΔΙΑΒΙΔΙΑΝΗ  
ΗΡΑΚΛΕΙΔΟΥΦΛΑΥΕΤΣΕΙΣΙΑΣΕΞΟΥΝΙΕΩΝ

51.  
ΦΑ . . . . ΠΙΜΙΟΣΜΑΙΑΣΙΤΕΙΝΟΛΑΜΚΑΤΑΠΟΣΛΙΩΝΟΘΕΤΩΝ  
ΕΚΤΩΝΔΙΩΝΤΙ . . ΠΤΩΝΑΣΤΗΠΟΛΙ



uλ  
 ΙΑΚΡΙΟΙΗ  
 III. T. XI  
 ΠΟΣΓΓΙΩΑΝ  
 TE... Xli  
 ΑΡΙΠΓΙΑ . ΡΟΗ . ΕΥ . ΚΑΛ .  
 ΤΑΠΑΔΙΑ . . ΣΕΣΟΑΙΕΓII  
 ΤΗΣΗΤΕ-ΕΕΤΠΟΜΕΑΛΙΒΟ  
 TE . ΦΡ<sub>3</sub> . . . . . ΗΥΣ<sub>2</sub> . TEINAMENAIANAP . Σ  
 ΦΡΟΝΤΙΔΟΣΕΙΔΟ . ΟΙΖΟΝΤΕΣΜΗΤΙΚΑΤΑΤΥΧΗ  
 Ε΄ΟΛΕΥΜΕΝΟ . ΤΦΗΝΠΙΜΝΑΑΘΟΙΣΙΟΥΠΟΦ . . ΟΤΕΤΕΙΑΤΩ  
 ΟΥΛΕΥ . ΕΙΝΙ . ΟΕΤΠΑΡΧΟΥΕΙΝΤΩΝΑΝΕΙΤIIII . . . TE . ΣΙΕ .  
 ΠΛΙΟΣΙ . . . ΑΛΛΟΥΣΙΝΙΔ . . ΛΕΙΝ . ΙΗΘΗΜΕΝΑΕΙΝ . ΙΟΙΕΩ . . . ΑΡΕΕΝ  
 ΙΕΝΣΤ . . . ΠΡΟΓΚΑΛΟΚΤΩΒΡΙΩΗΤΗΣΜΕΝΗΣΛΗΑΛΙΥΠΙΑΤΡΙΔΟ  
 ΤΟΥΜΑΖΑ . . ΝΟΥΤΩΝΣΕΒΑΣΤΩΝΤΟΠΕΜΠΤΟΝΑΠΑΡΑΣΗΜΙΩΣΕΩΝΤ .  
 ΤΩΝ . . . . ΙΣΕΝΑΝΤΙΑ . . . . ΗΣΗΡΙΣΙΙ . ΝΟΕΛΗΘΕΝΤΕΣΤΟΠΟΝΤΩΤΑΜΕ  
 ΙΩΠΟΙΜΕΛ  
 ΕΥΚΟΥ . . . ΕΙΔΕΥΠΗ<sub>3</sub>Ι . ΟΛ . . ΩΠΗΟ . . ΤΕΤΕΡΑΣΕΤΣΕΒΕΙΑΣΤΑΙΣΕΤΕΡ  
 ΓΕΣΙΑΣΕΛΕΥΘ .  
 ΡΩΟΙ . . ΚΑΙΤΟΥΛΟ . . . . . ΜΗΔΕΝΙ . . ΝΚΑΘΟΥΤΤΟΙΟΥΤΟΥΤΤΡΟΠΟΝ  
 ΤΑΜΙΑΚΗΝΔΙΟ  
 ΙΛΙΣ . . . Ε . . ΑΒΩΝΤΑΙΛΙΝΙΑ . ΔΙΚΙΝΤ . ΔΙΑΝΟΩΤΗΣΗΜΕΤΕΡΑΣΦΙΛΑΝ  
 ΘΡΟΠΙΑΣ  
 ΠΤΑΠΕ . ΗΝΕΝΑΠΟΤΟΠ . . ΙΤΩΝΓΡΑΜΜΑΤΩΝ΄ΟΧΛΗΟΗΝΑΙΓΙΝΑΣΑΠ  
 ΕΡΗΕΚ  
 ΚΟΡΟΣ΄Α . . ΕΝΤΟΥΣ . . ΤΟΝΙ . . ΤΜΕΤΑΤΗΝΤΕΛΕΥΤΗΝΕΚΑΙΚΗΣΕΙΕΣ  
 ΠΟΥΔΑΚΩΣΑΠΕ  
 ΧΘΗΣΩΝΠΡΟΤΕΓΡΑΥΕΝΗ . ΣΠΕΡΕΙΣΕΠΟΡΑΝΚΕΡΔΟΥΣΑΚΑΙΔΙΑΡΠΑΙΩ  
 ΝΗΑΜΕΤΡ .  
 ΤΟΣΤΩΝΚΑΤΕ . ΑΡΙΑΝΩΝΚΑ . ΟΝΘΕΙΚΑΙΕΠΑΡΑΤΟΣΕΠΛΑΣΑΤΟΙΝΑΔΕΤ  
 ΩΝΤΟΙΟΥ  
 ΤΟ . ΤΑΟΠΩΝΔΙΟΧΛΗΣΕΠΗΝΟΙΤΙ . ΄ΛΟΙΕΚΡΙΖΩΝΕΚΚΟΠΕΝΤΕΙΛΕΙΑΝΚΑ  
 ΤΑΚΟΙΜΙΣΘΟΙΣΙ  
 ΓΙΠ΄ΝΩΣΚΕΤΕΤΟΥΗΜΕΤΕΡΟΥΘΕΣΜΟΥΠΡΟΙΣΕΧΩΡΗΣΟΝΑΙΤΑΣΕΝΤΟΜ  
 ΕΩΣΤΕΑΠΑΣΑΣΜΕΝ  
 ΠΑΝΤΕΛΩΣΤΑΣΠΑΡΑΣΗΜΙΩΣ . ΕΠΤΑΣΣΕΙΣΤΗΝΠΡΟΕΙΡΗΝΕΝΗΝΗΜΕΡ  
 ΑΝΕΝΤΑΙΣΤΟΥΤΑ  
 ΜΙΕΙΟΥΤΑΞΕΣΙΝΑΠΟΜΕΛΛΕΝΙ . Σ . . ΥΙΑΣΟΝ . ΠΡΑΕΙΟΙΣΕΙΤΑΙΦΘΕΡΕΣΗΚ  
 ΑΙΧΑΡΤΑΙΣΕΝΕ  
 ΝΟΙΣΔΗΠΟΤΟ . ΝΓΡΑΜΜΑΤΕΙΣ . ΕΥΘΕΩΣΕΙΣΤΟΣΤΡΑΤΟΠΗΔΟΝΑΠΟΣΤ  
 ΑΛΗΝΜΗΔΙΔΗΜ .  
 ΔΗΚΑΙΜΕΤΑΤΑΥΤΑΣΤΑΣΤΗΙ . ΗΜΕΤΕΡΑΣΕΤΣΕΒΕΙΑΣΦΙΛΑΛΙΘΕΩΠΙΑΣ  
 Ω . ΥΜΝΗΑΠΟ  
 ΗΕΝΟΝΤΩ . ΤΩ΄ΥΟΥΤΤΟΠ . . ΄Ω . ΓΡΑΜΗ . ΤΙΩΝΠΑΡΑΤΑΙΣΠΡΟΕΙΡΗΝ  
 ΕΝ . ΥΙΣΤΑΞΕΣΙΝ  
 ΤΩΣΥΝΗ΄ΕΥΤΡΟΠΩΤΟΥΤΔΕΙΔ . . ΙΕΙΝΤΟΙΣΗΜΕΤΕΡΟΤΕΠΑΡΧΙΚΟΥΣΤΟ  
 . ΚΑΙΣΑΡΙΑ  
 ΝΟΙΣΠΡΟΣΕΞΕΙΣΙΜΙ . . ΓΑΔΟ . . . ΗΜΕΤΑΤΑΥΤΑΔΕΟΥΤΚΩΕΠΗΜΗΕΚΣΑΝ  
 ΝΕΡΩΝ  
 ΑΠΟΛΕΠΕΠ΄ΝΚΑΙΓΡΑΜΜΑ . . . . . ΠΟΡΩΤΕΠΗΓΕΟΑΜΜΕΝΟΝΕΙΣΤΟΤΑΜΙ  
 ΑΚΟΝ  
 ΚΑΙΕΙΣΟΔΗΚΑΤΤΗΡΙΟΜΙ . . ΙΩΝΔΕΤΩΗΜΕΤΕΡΩΝΔΗΛΙΩΣΩΝΤΗΑΙΑΣΚ  
 ΑΛΕΙ  
 ΔΕΝΤΕΤΑΛΜΕΝΩΝ . ΝΕΠ . . . . . ΤΟΥΛΟΠΟΤΟΜΟΙΩΤΡΟΠΩΙΤΟΥΤ  
 ΗΜΕΤΕΡΟΥΤΑΜΕΙΑ  
 ΤΟΙΣΛΟΠΕΔΙΟΙΣΠΑΡΑΣΗΝΙΩΙ . . . ΙΙΠΡΟΣΠΟΛΙΣΔΕΕΙΕΝΜΗΔΕΝΟΣΕΞΟΝ  
 ΟΜΑΤΟΣΑΥΤΩΝΔΙΟ  
 ΧΑΗΘΕΝΤΟΣΑΠΑΣΑΙΕΙΣΤΟΗΜ΄ΤΕΡΟΝΣΤΡΑΤΟΠΑΙΔΟΝΕΤΘΕΩΣΑΠΟΣΤΑ  
 ΛΩΣΙΝΟΘΕΝΑΚΟ



ΛΟΥΘΩΣΤΩΘΕΣΜΩΤΗΣΗΜΕΤΕΡΑΣΦΙΛΑΝΘΡΩΠΙΑΣΚΑΤΑΣΚΟΠΕΙΣΜΕΑ  
ΝΤΙΝΙΑΠΕΙΟΙ  
ΤΟΥΤΟΥΤΙΤΛΟΥΤΩΝΠΑΡΑΣΗΜΙΟΙ . . . ΩΝΔΙΟΧΛΗΣΙΣΤΝΚΛΕΙΝΑΘΗΑ  
ΕΙΑΛΥΤΤΟΝΕΝΤΥΧΕΙΑ  
ΤΩΤΟΥΤΗΓΕΜΟΝΟΣΗΚΑ,ΤΩΜΕΤΑΡΧΩΝΔΙΚΑΣΤΗΡΙΩΝΤΗΣΑΠΟΦΑΣΕΩΣ  
ΕΞΕ  
ΝΕΧΟΕΙ . ΙΚΕΚΑΙΤΟΥΤΑΔΙΚΕΙΑΝΑΡΙΣΤΑΜΕΝΟΥΠΡΟΝΟΙΑΙΣ . ΟΠΟΚΑΙΚΑ  
ΤΑΤΟΥΤΩ  
ΟΤΣΓΕΡΜΕΝΤΗΓ'ΙΡΟΤΕΡΑΑΤΕΔΑΙΑΑΙΑΝΕΝΕΙΝΣΤΝΕΤΕΝΕΤΡΟΝΙΑΤΗΠ  
ΡΟΤΑΙΚ  
ΙΩΗΕΚΔΙΚΙΑΓΙΓ'ΝΟΙΤΟ

53.  
Horologio ad Ecclesiam Panaica Gorgopiko.  
ΦΑΙΔΡΟΣ ΖΩΙΛΟΥ  
ΠΑΙΑΝΕΤΣΕΠΟΙΕ

54.  
ΤΟΙΩΝΕΑΝΔΡΩΝΕΗΠΟΛΙΣΟΠΟΤΑΝΑΥΤ  
ΧΟΡΟΙΣΤΗΣΑΙΕΝΞΗΝΙΤΡΟΤΑΙΟΝΕΔΟΣ

55.  
Altero latere ejusdem lapidis.  
ΤΟΛΕΝΟΝΕΥΚΛΕΑΛ . ΟΡΙΚΑΙΧΕΡΙΤΟΝΔΕΠΡΟΣΑ . ΡΟΣ  
... Σ . ΟΚΡ . . ΚΟΝΩΛΕΣΕΘΟΥΤΡΟΣΑΡΕΑ  
... ΕΟΧΑΣ .

56.  
Aquæductu Hadriani.  
IMPCAESARTAELIVS  
AVGPIVSCOSIITRIBPOTIIPP . AQVAEDVCTVMINNOVIS  
CONSVMMAVIT

57.  
ΝΑΥΣΙΚΡΙΤΗΚΗΦΙΣΟΔΟΡΟΥΣΗΣΠΑ

58.  
ΑΔΡΙΑΝΟΝΣΕΒΑΣΤΟΝ  
ΟΛΥΜΠΙΟΝ  
ΗΒΟΤΑΗΚΑΙΟΔΗΜΟΣ  
ΑΜΦΙΠΟΛΕΤΩΝ

59.  
ΒΟΥΛΗΣΜΕΑΡΕΙΑΣΥΗΦΟΣΕΣΤΗΣΕΝΘΗΛΕ  
ΠΟΜΠΩΝΙΑΝΟΝΠΑΙΔΑΤΟΝΔΙΟΝΥΣΙΟΥ  
ΠΕΝΟΥΣΤΕΕΚΑΤΙΚΑΙΑΡΕΤΗΣΟΣΗΝΕΩ  
ΠΠΕΡΕΩΣΑΤΡΙΠΟΛΛΙΩΝΟΣ ) ΜΕΛΙΤΕΩ

60.  
... ΘΕΚΕΙΟΙΙΙΙ  
ΩΝΕΝ . ΚΑΤΕΣΤΕΙΛΑΤΟΙ . ΟΣΙΣΤΕΡΙΩΝΕΣΑΘΗΕΑΣ . .  
ΑΙΩΝΟΣΔΩΛ . . ΙΝΑΠΤΙΣΩΣΕΦΡΑΣΕΝ  
ΑΠΑΜΕΝΑ . . ΞΕΙΕΙΑΕΙΑΔΕΚΒΙΒΛΩΝΑΝΑΛΕΣΑΣ  
ΞΥΡΑΤΟΠΑΝΤΩΙΙΙΙΝΙΣΤΟΡΙΗΣΑΓΡΑΠΡΟ  
ΗΜΕΤΑΚΛΕΙΝΟΣΑΝΗΡΟΣΕΝΟΤΑΠΟΜΥΤΡΙΩΝΙ  
ΙΚΕΙΝΑΣΧΡΟΝΙΟΥΣΠΕΝΤΕΙΑΣΕΞΙΛΙΑΘΕΝ  
ΘΗΜΗΜΕΝΠΕΡΙΒΟΤΟΣΑΝΕΛΛΑΔΑΤΗΝΟΝΕΛΙΝΘΗΣ  
ΑΙΝΟΣΔΕΞΩΙΣΩΔΩΚΕΝΕ . ) ΙΣΤΟΡΙΝ  
ΙΟΥΝΕΚΑΔΕΚΑΠΑΙΔΕΣΑΓΑΜΕΙΤΟΝΓΕΝΕΤΗΡΑ  
ΑΟΡΤΑΕΝΤΑΛΙΘΟΤΘΗΚΑΝΑΡΙΕΒΟΜΕΝΟΙ

61.  
IMPCAESDIVITRAIANIPAR  
THICIFILDIVINERVAENEPOS  
TRAIANOHADRIANOAVG  
TRIB.POT.XVI.COS.III.P.P.  
OLYMPIO  
Γ' ΠΟΤΑΙΝΛΙΑΑΥΓΥΣΤΑ  
ΔΕΝΟΙΗΜ Π' ΠΕΡΛΕΓΑΤΥΜ  
C . MEMMIVMLYCVM .

62.  
... ΟΣΝΙΑΚΑΤΕΤΕΡΓΕΣΡΑ  
Φ . . Σ . ΙΣΩΙΑΤΚΟΥΑΤΤΩ  
Ι . . ΕΓΤΟΝΟΙΣΣΗΣΤΙΟ

ΣΑΤΡΑΒΟΥΑΣ  
ΤΑΟΥΣΕΝΟΙ  
ΤΟΕΑΦΩΝ  
ΒΗΘΕΝΕ  
ΕΓΚΕΠΕΙ  
ΕΝΕΣΠΕΙΚ  
ΗΝΥΣΑΣΤΟΥ

ΣΟΙΑΛΗ  
ΕΓΕΤΗΝ  
ΤΟΙΚΑΙ  
ΟΝΜ . Φ .  
ΝΕΙΝΛΗΙ  
ΡΠΑΚΕΙ  
ΕΡΑΡΗ  
ΙΥΠΩΜΕΝ  
ΝΤΠΛΑΤΩ  
ΟΝΕΛΑΙ  
ΛΕΠΑΣ  
Ν . ΤΑΣ  
ΣΕΝΤΟΝΑΣ  
ΗΓΟΥΣ



..... ΣΦΕΙΩΣΑΣΙΙ  
 ..... ΝΑΠΟΦΑΙΝΟΤΣΕΙΝΕΙΣΤΗΝΒΟ  
 ..... ΝΠ ..... ΙΟΣΑΙΚΑ . ΘΙΚΡΙΝΕΝΤΗΝΠΡΥΤΑΝΕΙΑΝ  
 .. ΠΝΟΥΔΕΤΩΝΚΑΙ..... ΛΩΠΤΩΤΑΘΗΤΤΧΕΙΔΕΔΟΧΘΑΙΤΗΒΟΥΛΕΙΕ  
 ΑΙΝΕΞΙΑΤΟΝΤΑΜΙΑΝΝΙΚΟΚΡΑΤΗΝΔΙΩΝΟΣΑΚΤΛΗΘΕΝΚΑΙΤΟΓ<sup>Ε</sup>ΓΡΑΜ  
 ΜΑΤΕΜΑ  
 ΤΙΞΑΕΝΗΝΟΝΗΕΙΦΩΝΤΟΣΤΕΙΟΡΑΣΙΟΝΕΤΣΕΒΕΙΑΣΕΝΕΚΑΤΗΝΠΩΣΙΝΤ  
 ΣΘΕΟΝΣ.  
 ΦΙΛΟΤΙΜΙΑΣΤΗΣΕΙΣΤΟΥΣΦΥΛΕΤΑΣΕΠΑΙΝΕΣΑΙΔΕΚΑΙΕΚΤΩΝΦΥΛΕΤΩΝ  
 ΚΑΛΛΙΜΩ  
 ΤΗΝΚΡΑΔΥΤΕΑΕΠΑΙΝΕΣΑΙΔΕΚΑΙΤΟΝΚΗΡΥΚΑΤΗΣΒΟΥΛΗΣΚΑΙΤΟΥΔΗ  
 ΜΟΥΕΥΚΛΗ  
 ΦΙΛΟΚΛΕΟΥΣΤΡΙΝΕΜΕΙΑ  
 ΕΠΙΤΗΣΔΩ... ΠΑΤΗΣΠΡΥΤΑΝΕΙΑΣΕΥΜΟΣΕΠΙΚΡΑΤΟΤΑΙΟΑΛΙΔΗΣΕΙΟ  
 ΕΜ... ΕΔΗΝΚΟΥΡΑ  
 ΤΗΣΒΟΥΛΕΤΕΙΝΛΑΧΩΝΤΩΝΕΝΑΥΤΟΝΤΟ.Ε... ΥΒΟΥΛΟΤΑΡΚΟΝΤΟΣΔΙ  
 ΑΤΕΤΕΛΕΚΕΝ  
 ΛΕΓΩΝΚΑΙΠΡΑΤΤΩΝΑΓΑ<sup>Θ</sup>ΝΟΤΙΗΔΥ<sup>Ν</sup>ΑΤΟΥΤΕΤΗΣΒΟΥΛΗΣΚΑΙΤΟΥΔΗ  
 ΜΟΥΚΑΙΤΑ  
 ΜΙΑΣΑΙΡΕΘΕΙΣΥΠΟΤΗΣΒΟΥΛΗΣΕΙΣΤΕΤΑΞΟΥΣΙΑΣΤΟΙΣ!.....  
 ΣΙΝΜΕΜΕΡΙΚΕΝΤΟΙΣΙΕΡΟΠΟΙΟΙΣΚΑΙΑΥΤΟΣΣΥΝΕΠΙΜΕΛΩΤΑΦΩΣΤΑΤΩ  
 ΝΠΑ  
 ΣΑΣΤΑΞΟΥΣΙΑΣΕΟΥΣΕΝΑΚΑΙΕΦΤΩΝΙΔΙΩΝΚΑΙΓΕΦΙΛΟΤΙΜΗΣΑΙΕΙΣΤΗ  
 ΝΒΟΥΛΗΝ  
 ΚΑΙΤΗΠΕΡΑΠΑΝΤΩΝΟΙΚΩΝΟΜΗΚΕΝΑΠΟΛΕΛΟΓΙΣΤΑΙΤΗΒΟΥΛΕΙΟΡΩ  
 ΣΚΑΙΔΙΚΑΙΩΣ  
 ΑΓΑΘΗΤΤΧΕΙΔΕΔΟΧΘΑΙΤΗΒΟΥΛΕΙΕΠΑΙΝΕΣΑΙΝΙΚΟΚΡΑΤΗΝΔΙΩΝΟΣ  
 ΑΓΚΤΛΗΘΕΝΕΥ  
 ΣΕΒΕΙΑΣΕΝΕΚΑΤΗΣΠΡΟΣΤΟΥΣΘΕΟΥΣΚΑΙΦΙΛΟΤΙΜΙΑΣΤΗΣΕΙΣΤΗΝΒΟΥ  
 ΛΗΝ

ΑΓΚΥΔΕΙΣ  
 ΝΙΚΟΚΡΑΤΗΣΔΙΩΝΟΣ  
 ΤΕΙΟΡΑΣΙΟ  
 ΑΝΤΙΘΕΝΗΝΟΝΗΕΜΟΝΤΟΣ  
 ΠΟΔΕΣΤΡΑΤΟΣΔΟΡΚΕΙΣ  
 ΘΙΟΠΟΜΠΟΣΕΥΤΟΥΡΟΝΟΣ  
 ΑΝΕΝΟΤΕΑΝΕΑΝΤΙΔΡΟΥ  
 ΕΡΧΙΕΙΣ  
 ΚΑΛΑΣΤΡΑΤΟΣ . ΤΕΛΕΣΙΟΥ  
 ΕΥΕΝΟΣΕΥΤΕΘΕΟΥ  
 ΕΠΙΕΝΗΣΕΠΛΑΜΙΝΟΝΔΟΣ  
 ΠΑΝΑΙΤΙΟΣΦΙΛΑΝΟΣ  
 ΣΩΚΑΝΕΛΕΙΣΤΟΦΙΛΟΥ  
 ΕΥΒΙΟΛΕΥΤΟΔΕΜΟΥ  
 ΣΩΔΝΑΘΗΝΑΔΡΟΥ  
 ΑΜΦΙΚΑΝΗΠΥΘΟΔΡΟΥ  
 ΑΥΣΙΚΡΑΤΗΣΕΥΦΙΑΝΤΟΥ  
 ΕΥΦΙΑΝΤΟΣΑΥΣΙΚΡΑΤΟΥ  
 .Ι. ΟΥΡΥΝΕΙΣ  
 ΦΙΛΙΣΤΙΑΔΗΣΔΙΟΔΩΡΟΥ

ΟΙΦΥΛΕΤΑΙ  
 ΤΟΝΤΑΜΙΑΝ  
 ΝΙΚΟΚΡΑΤΗΝ

ΟΙΦΥΛΕΤΑΙ  
 ΤΟΝΤΡΑΜΜΑΤΕΑ  
 ΑΝΕΙΣΘΕΝΗΝ

ΑΛΛΙΕΙΣ  
 ΕΥΘΕΤΜΑΧΟΣΕΥΤΟΥΚΡΑΤΟΥ  
 ΜΗΕΙΔΟΚΟΣΜΝΑΣΙΠΟΥ  
 ΠΕΔΙΟΚΑΝΕΣΜΙΚΥΘΟΥ  
 ΜΗΕΙΔΟΚΟΣΜΝΕΛΑΡΧΙΔΟΥ  
 ΑΘΗΝΗΠΟΣΑΘΗΝΗΠΟΥ  
 ΕΠΙΧΑΡΙΔΗΣΑΥΣΙΚΡΑΤΟΥ  
 ΜΗΕΙΔΟΚΟΣΜΝΕΛΑΡΧΙΔΟΥ  
 ΠΟΔΕΣΤΡΑΤΟΣ . ΚΑΙΕΝΝΗΠΟΥ  
 ΑΥΡΑΔΥΤΕΙΣ  
 ΚΑΛΑΣΤΡΑΤΟΣΕΥΘΟΔΗΛΟΥ  
 ΚΑΙΕΤΗΣΕΝΕΚΙΝΟΣ  
 ΔΙΟΝΑΝΘΟΣ  
 ΑΡΙΣΤΕΙΝΟΠΟΛΥΚΡΑΤΟΥ  
 ΦΙΛΑΤΕΙΣ  
 ΧΑΛΑΣΤΑΤΟΣΠΟΔΕΚΤΟΥ  
 ΑΝΤΙΘΕΝΗΝΟΠΟΔΕΚΤΟΥ  
 ΑΜΝΙΚΡΑΤΗΣΑΜΝΙΚΑΕΟΥΣ  
 ΦΙΛΑΥΔΑΙ  
 ΜΕΝΑΙΧΜΟΣΑΡΙΣΤΟΥ  
 ΔΙΟΤΤΜΟΣΜΕΛΑΝΟΙΟΥ  
 ΕΥΑΙΤΗΣΔΙΝΙΟΥ

ΟΔΗΜΟΣ  
 ΤΟΥΠΡΥΤΑΝΕΙΣ

ΟΙΦΥΛΕΤΑΙ  
 ΚΑΛΑΣΤΡΑΤΗΝ  
 ΚΟΛΑΥΤΕΑ

ΟΙΦΥΛΕΤΑΙ  
 ΤΟΝΚΗΡΥΚΑ  
 ΕΥΚΑΗΝ  
 Τ.ΝΥΠΟΤΡΑΜΜΑΤΕΑ  
 ΣΙΚΑΗΝ

ΙΩΝΙΔΑΙ  
 ΔΗΜΟΣΘΕΝΗΣΑΥΤΟΥ  
 ΠΑΘΘΕΙΣ  
 ΝΙΚΟΝΘΕΟΔΩΡΟΥ  
 ΠΕΡΙΔΙΔΩΡΟΣΑΥΤΟΥ  
 ΕΚΚΟΛΩΝΟΥ

ΑΥΣΙΥ . ΝΕΑΥΣΙΚΑΕΟΥΣ  
 ΕΥΤΙΑΘΕΟΝ  
 ΑΡΧΙΑΕΚΡΥΤΙΝΟΣ  
 Ι . ΙΔΑΝΤΙΑΑΗ  
 ΔΗΜΟΚΑΝΕΔΗΜΟΚΑΕΟΥ  
 ΕΡΙΚΕΙΣ  
 ΑΝΤΙΔΩΡΟΣΑΥΤΟΥ  
 ΑΓΑΘΑΝΕΑΡΙΣΤΟΦΑΝΟΥ  
 ΑΡΑΦΗΝΟΙ  
 ΚΑΛΑΣΤΡΑΤΟΣΑΝΤΑΝΑΡΟΥ  
 ΚΑΛΑΣΤΡΑΤΟΣΑΝΤΑΝΑΡΟΥ  
 ΕΥΜΥΡΡΙΝΟΥΤΗΣ  
 ΑΚΑΔΗΜΟΣΝΕΟΚΑΕΟΥ

ΟΙΔΙΕΤΑΙ  
 ΤΟΝΤΑΜΙΑΝ  
 ΝΙΚΟΚΡΑΤΗΝ

ΟΙΦΥΛΕΤΑΙ  
 ΤΟΝΤΡΑΜΑΤΕΑ  
 ΤΟΥΔΗΜΟΥ  
 ΝΕΟΠΤΟΛΕΜΟΝ

Quæ sequuntur 64. 65, 66, 67, Columnæ in Templo Thesei, cavatæ  
quasi ad aquam Baptismi recipiendam, incisæ.

64.

ΑΓΑΘΗΤΥΧΗ

ΤΩΝΣΕΒΑΣΤΩΝΜΑΥΡΗΛΙΟΥΤΑΝΤΩΝΙΝΟΥ  
ΚΑΙΛΑΥΡΗΛΙΟΥΒΗΡΟΥΑΡΜΕΝΙΑΚΩΝΠΑΡΘΙ  
ΚΩΝΜΕΓΙΣΤΩΝΤΩΝΤΟΥΜΕΤΑΜΑΜΑΜΕΡΤΕΙΝΟΝΑΡ  
ΧΟΝΤΟΣΕΝΙΑΥΤΟΤΣΤΡΑΤΗΓΟΥΤΝΤΟΣΕΠΙΤΑΟ  
ΠΛΑΥΡΗΛΙΟΥΦΙΛΗΜΟΝΟΣΦΙΛΑΔΟΥΕΠΙΤΗΣΒ  
ΠΡΥΤΑΝΕΙΑΣΟΠΡΥΤΑΝΕΙΣΤΗΣΑΚΑΜΑΝΤΙΔΟΣ  
ΦΤΑΗΣΤΙΜΗΣΑΝΤΕΖΕΑΥΤΟΥΣΚΑΙΤΟΥΣΑΙΣΙΤΟΥΣ  
ΑΝΕΓΡΑΨΑΝ

ΣΦΗΤΤΙΟΙ  
ΔΙΟΦΑΝΤΟΣ  
ΑΠΟΛΗΙΟΖΝΕΟΚΛΗΣ  
ΕΥΚΑΡΠΟΣΘΕΟΔΟΤΟΥ  
ΑΥΛΟΣΧΑΡΕΙΣΙΟΥ  
ΣΩΚΡΑΤΗΣ)  
ΟΙΝΟΦΙΛΟΣ)  
ΔΕΙΟΣΣΩΚΡΑΤΟΥΣ  
ΑΠΟΛΛΟΦΑΝΗΣΕΥΚΑΡΠΟΥ  
ΔΕΙΟΣ)  
ΠΟΜΠΩΝΙΟΣΔΕΙΟΥ  
ΕΠΙΚΤΗΤΟΣΦΙΛΕΡΩΤΟΣ  
ΕΙΣΙΔΟΤΟΣΖΩΣΙΜΟΥ  
ΜΑΙΚΙΛΙΟΣΑΛΕΞΑΝΔΡΟΣ  
ΕΙΣΙΔΟΤΟΣ)  
ΚΛ. ΦΑΝΙΑΣ  
ΚΑΛΛΙΓΕΝΗΣΤΣΙΜΑΧΙΔΟΥ  
ΑΣΚΗΠΙΑΔΗΣ. ΖΩΣΙΜΟΥ  
ΧΟΛΑΡΓΕΙΣ  
ΑΝΤΙΦΩΝΔΗΝΗΤΡΙΟΥ  
ΜΕΝΑΝΔΡΟΣΔΗΜΗΤΡΙΟΥ  
ΑΛΚΙΒΙΑΔΗΣΔΗΜΗΤΡΙΟΥ  
ΕΡΕΝΦΙΑΝΤΟΣ  
ΟΝΗΣΙΜΟΣ  
ΕΥΚΑΡΠΟΣΑΧΑΙΧΟΥ  
ΚΑΛΑΔΤΠΟΣ  
ΚΙΚΥΤΝΕΙΣ  
ΕΥΚΡΑΤΗΣΣΕΛΕΥΚΟΥ  
ΣΕΛΕΥΚΟΣ  
ΗΡΕΣΙΔΑΙ  
ΟΝΗΣΙΜΟΣΔΙΟΝΤΣΙΟΥ  
ΣΤΡΑΤΩΝ)  
ΠΑΠΙΑΝΟΣΣΤΡΑΤΩΝΟΣ  
ΑΓΑΘΑΜΕΡΟΣΑΣΚΛΗΠΙΑΔΟΥ  
ΕΡΜΕΙΟΙ  
ΘΕΟΤΙΜΟΣΤΡΥΦΩΝΟΣ  
ΙΟΥΚΟΥΝΑΟΣΤΡΥΦΩΝΟΣ  
ΟΛΤΜΠΟΔΩΡΟΣ)  
ΟΦΡΟΔΙΣΙΟΣΑΠΟΜΟΝΙΟΥ

ΚΕΦΑΛΗΘΕΝ

ΠΡΟΣΔΕΚΤΟΣΠΙΣΤΟ  
ΚΡΑΤΟΥΣ  
ΦΙΛΟΥΜΕΝΟΣΕΡΩΤΟΣ  
ΠΡΕΙΜΟΣΕΡΩΤΟΣ  
ΘΟΡΙΚΤΟΙ  
ΠΡΑΚΛΕΩΝΤΙΜΟΚΡΑΤΟΥΣ  
ΕΚΚΕΡΑΜΕΩΝ  
ΠΙΣΤΟΣ)  
ΓΡΑΜΜΑΤΕΤΣΒΟΥΛΕΤΤΩ  
ΞΗΝΩΝ)  
ΕΠΩΝΥΜΟΣΙΚΕΣΙΟΣΘΕ  
ΟΓΕΝΟΥΣ  
ΑΙΣΙΤΟΙ  
ΦΑΙΣΤΟΦΑΝΤΗΣ  
ΠΟΜΑΑΔΟΥΤΛΟΣ  
ΠΕΙΜΑΘΙΕΡΟΚΗΡΤΞ  
ΚΗΡΤΞΒΟΥΛΗΣΚΑΙΔΗΜΟΥ  
ΓΟΡΓΙΑΣ)ΑΧΑΡΝΕΤΣ  
ΓΡΑΜΜΑΤΕΤΣΒΟΥΛΗΣΚΑΙ  
ΔΗΜΟΥΜΑΡΧΟΣΕΥΚΑΡ  
ΠΙΔΟΥΤΞΙΝΕΤΣ  
ΓΡΑΜΜΑΤΕΤΣΚΑΤΑΠΡΥΤΑ  
ΝΕΙΑΝΜΟΤΣΑΙΟΣΦΥΛΑΣΙΟΣ  
ΑΝΤΙΓΡΑΦΕΤΣΔΗΜΟΣΘΗ  
ΝΗΣΣΟΥΤΝΙΕΤΣ  
ΙΕΡΑΤΑΝΕΥΧΑΡΙΣΤΙΟΣΠΑΡΑ  
ΜΟΝΟΥΤΕΠΕΙΚΙΔΗΣ  
ΥΠΟΕΡΜΜΑΤΕΤΣΕΙΣΙΔΟΤΟΣ  
ΕΠΙΣΚΙΛΛΟΣΑΦΡΟΔΙΣΙΟΣ

65.

ΑΓΑΘΗΤΥΧΗ

ΕΠΑΡΧΟΝΤΟΣΤΙΝΗΙΣΟΥ . . ΟΙ . ΤΙΚΟΥΒΗΣΕ  
ΕΒΥ . ΣΤΡΑΤΗΓΟΥΤΝΤΟΣΕΙ . ΙΤΑΟΠΛΑΒΑΛΕΡΙ  
ΜΑΜΕΡΤΙΝΟΝΜΑΡΑΘΩΝΙΟΥΤΗΠΡΥΤΑΝΕΙΑΣ  
ΟΓΡΑΜΜΑΤΕΤΣΕΙΩΝΒΟΥΛΕΤΤΩΝΤΗΣΑΚΑΜΑΝ  
ΤΙΔΟΣΦΥΛΗΣΟΙΛΟΥΤΜΕΝΟΣΕΡΩΤΟΣΚΕΦΑΛΗΘΕΝ



ΤΙΜΗΣΑΣΤΟΥΣΣΤΗΝΑΡΧΟΥΣΑΣΚΑΙΤΟΥΣΑΙΣΙ  
ΤΟΥΣΑΝΕΓΡΑΨΕΝ.

ΣΦΗΤΤΙΟΙ

ΛΥΣΙΜΑΧΙΔΗΣΥΤΤ

Δ... ΔΗΜΟΣΘΕΝΗΣ

ΕΥΦΡΟΣΥΝΟΣ

ΕΥΜΕΝΗΣ)

ΑΠΟΛΛΩΝΙΟΣ

ΕΠΙ ΤΟΝΟΣΜΑΡΧΟΥ

ΙΠΠΟΚΡΑΤΗΣΜΑΡΧΟΥ

ΑΝ... ΙΣΤΕΙΔΗΣ

Ο... ΛΑΔΙΟΣΑΡΙΣΤΕΙΔΟΥ

ΔΙΟΝΥΣΙΟΣΑΡΙΣΤΕΙΔΟΥ

ΑΣΚΛΗΠΙΑΔΗΣΑΡΙΣΤΕΙΔΟΥ

ΑΣΚΛΗΠΙΑΔΗΣΠΡΟΣΔΟΚΙΜΟΥ

ΑΒΑΣΚΑΝΙΟΣΑΣΚΛΗΠΙΑΔΟΥ

ΛΥΣΙΜΑΧΙΔΗΣ)

ΑΓΑΘΟΚΛΗΣΕΥΜΕΝΟΥΣ

ΗΡΑΚΛΕΙΔΗΣ)

ΝΗΡΕΥΣΑΔΕΞΑΝΔΡΟΥ

ΡΟΥΦΟΣ.)

ΘΑΛΛΟΣΔΙΟΝΥΣΟΔΩΡΟΥ

ΙΟΥΦΙΡΜΟΣ

ΑΤΤΙΚΟΣ)

ΠΟΝΤΙΑΝΟΣΛΑΜΥΡΟΥ

ΕΡΕΑΣΙΑΤΙΚΟΣ

ΑΙΔΙΟΣΘΕΟΤΕΙΜΟΣ

ΔΙΟΓΕΝΗΣΘΕΟΦΡΑΣΤΟΥ

ΔΙΟΝΥΣΟΔΩΡΟΣΜΟΣΧΟΥ

ΛΕΙΟΣ)

ΚΑΛΥΣΑΝΔΡΟΣ

ΑΙΣΙΤΟΙ

ΙΟΥ. ΙΕΡΟΦΑΝΤΗΣ

ΠΟΠΑΔΑΔΟΥΧΟΣ

ΠΕΙ... ΞΙΣΡΟΚΗΡΤΞ

ΜΕ... Ε... ΙΒΟΥ

ΚΗΡΥ... Ι. ΤΑΚ... ΙΟΥ... ΑΠΟΣΑΤΤΙΚΟΣΒΗΣΑΙ

ΓΡΑΜΜΑΤ... ΤΣΕΒΟΤΑΝΕΚΑΙΔΗΜΟΥΑΓΝΟΣΣΥΜΦΟΡΟΥΛΙ

ΑΝΤΙΓΡΑΦΕΥΣ... ΙΜΑΚΟΣΛΑΜΠΤΡΕΤΣ

ΠΕΡΙΤΟ, ΗΜΑ... Σ... ΤΑΜΙΑΚΟΣ

ΙΕΡΑΤΑ... ΓΕΠΠ. ΠατΡΟΚΛΟΥ

ΥΠΟΓΡΑΜΜΑΤΕΥΣ... ΙΟΙΔΟΤΟΣ

ΕΠΙΔΟΣΞ... ΟΣ

ΘΟΡΙΚΙΟΙ

ΜΕΜΕΠΙΒΩΜΩ

ΑΤΤΙΚΟΣΓΑΥΚΩΝΟΣ

ΝΕΙΚΕΡΩΣΕΠΙΚΤΗΤΟΥ

ΚΥΡΤΕΙΔΑΙ

ΑΓΑΘΩΝΦΟΙΒΟΥ

ΑΗΝΩΝ)

ΕΡΜΕΙΟΙ

... ΑΠΟΛΛΩΝΙΟΣ

.. ΕΚΟΡΝΗΛΙΑΝΟΣ

ΙΟΛΑΡΓΕΙΣ

Ι... ΤΣΥ. ΝΑΤΩΓΟΣ

... ΤΙ... ΔΙΟΝΥΣΙΟΥ

ΤΣΕΙΜΟΣΔΙΟΝΥΣΙΟΥ

Ν... ΚΩΝ

ΗΡΕΣ

ΑΙΟΝΕΤΣ

ΕΠΩΝΥΜΟΣ

ΙΚ... ΟΣΘΕΟΓΕΝΟΥΣ

ΣΦΗΤΤΙΟΣ

66.

ΑΓΑΘΗ

ΤΥΧΗ

ΕΠΙΤΟΥΜΕΤΑΤΕΙ... ΙΟΝΠΟΝΤΙ

ΚΟΝΑΡΧΟΝΤΑΕΝΙΑΤΟΥΗΠΡΥ

ΤΑΝΕΙΑΣΟΗΠΡΥΤΑΝΕΙΣΤΗΣΙΑΝ

ΔΕΙΟΝΙΔΟΣΦΤΑΝΣΤΕΙΜΗΣΑΝΤΕΣΑΥ

ΤΟΥΣΚΑΙΤΟΥΣΑΙΣΙΤΟΥΣΑΝΕΓΡΑΨΑΝ

ΕΠΩΝΥΜΟΣΘΕΟΠΟΜΠΟΣΘΑΛΑΜΟΥΠΑΙΑ

ΠΑΙΑΝΕΙΣ

ΣΤΕΙΡΙΕΙΣ

ΦΛΑΡΡΙΑΝΟΣ

ΓΕΛΑΤΕΙΜΟΘΕΟΣ

ΦΛΙΟΡΦΥΤΡΟΣ

ΦΛΑΝΕΙΚΟΜΑΚΟΥΠΡΕ

ΦΛΦΙΛΟΤΕΜΟΣ

ΘΕΟΔΩΡΟΣ Ε

ΑΙΑ ΚΑΛΛΙΗΣ

ΘΕΟΔΩΡΟΣ Ν

ΣΤΡΑΦΙΛΩΝ

ΠΡΑΣΙΕΙΣ

ΚΑ

ΚΑΘΕΤΔΙΑΝΟΣ  
ΚΛΑΠΟΛΛΩΝΙΟΣ  
ΑΝΤΙΛΟΧΟΣ  
ΔΕΙΟΣΠΥΘΟΥ  
ΙΩΝΙΚΟΣΑΒΡΩΝΟΣ  
Τ...ΖΙΜΟΣ. ΑΘΗΝΑΙΟΥ  
ΕΠΑΦΡΟΔΕΙΤΟΣΑΘΗΝΑΙ  
ΘΕΩΝΔΙΟΝΥΣΙΟΥ  
ΦΟΙΒΟΣΚΤΗΣΙΟΥ  
ΕΥΠΟΡΟΣΕΡΜΟΝΑΚΤΟΣ  
ΣΑΡΠΗΔΩΝΑΝΤΙΟΧΟΥ  
ΑΦΡΟΔΕΙΠΟΣΠΟΛΥΜΝΗ  
ΚΟΡΥΜΒΟΣ  
ΤΡΥΦΩΕΠΑΦΡΟΔΕΙΤΟΥ  
ΘΕΟΦΙΛΟΣ)  
ΚΥΔΑΘΗΝΑΙΕΙΣ  
ΦΛΑΜΒΑΚΧΙΟΣ  
ΤΠΟΡΟΣ

—ΠΕΡΟΚΛΕΙΔΗΜΗΤΡΟΔ  
ΗΛΙΟΔΟΡΟΣΑΡΤΕΜΟΝΟΣ  
ΑΡΤΕΜΩΝ)  
ΠΡΕΙΜΙΟΣΑΛΕΞΑΝΔΡΟΥ  
ΑΝΤΙΓΟΝΟΣΝΟΥΜΗΝΙΟΥ  
ΑΦΡΟΔΕΣΙΟΣΕΙΣΙΔΟΤΟΥ  
ΣΩΣΙΜΟΣΕΙΣΙΔΟΤΟΥ

ΠΕΙΝΑΡΙΟΣΦΙΛΗΜΩΝ

ΑΝΤΙΓΡΑΦΕΤΣΓ...ΥΟΣΕΡΕΙΚ  
ΠΕΡΙΤΟ. ΠΜΑΚΟΡΜΕΝΕΕΘΕ)  
ΙΕΡΑΤΑΝΗΣ...ΟΝΟΣΕΠΙΣΚΙΑΙ  
ΤΠΟΓΡΑΜΜΑΤΕΥΣΜΥΤΡΩΙ. ΙΟ

ΗΡΩΔΗΣΕΛΕΩΝΙ  
ΑΓΓΕΛΗΘΕΝ  
ΕΙΣΔΟΤΟΣΦΗΛΙ  
ΜΟΥΓΑΤΟΣΔΙΟΝ  
ΜΥΡΡΗΝΟΥΣΙΟΙ  
ΑΡΤΕΜΟΝΕΤΧΑ  
ΤΑΨΙΔΙΟΣΦΑΡΝΑ  
ΓΡΑΜΜΑΤΕΥΣΒΟΥΛΕΥ  
ΔΙΟΝΥΣΟΔΩΡΟΣ  
ΑΙΣΙΤΑΙ  
ΙΟΥ. ΕΡΟΦΑΝΤΗΣ  
ΠΟΜΔΑΔ...ΟΣ  
ΠΕΙΝΙΕΡΟ...Ε  
ΜΕΙΕΠΩΝΥΜΩΝ  
ΚΗΡΤΞΒΟΥΛΗΣ  
ΚΑΙΔΗΜΟΥ

ΕΡ...ΝΕΙΚΑΤΟΥ  
ΓΡΑΜΜΑΤΕΥΣ  
ΒΟΥΛΗΣΙΓΛ  
ΜΗΝΟΔΩΡΟ.

ΙΟΥΛΑΖΗΝΟΒΙΦ

67.

...ΑΣ...ΙΤΟΣΔΙΩ...—ΠΟΜΑ  
...ΠΙΛ...Μ. ΡΙΩΝΙΟΥΠΡΥΤΑΝ  
...ΑΣΙΚ...ΠΡΥΤΑΝΕΙΣΤΗΣ  
ΔΕΙΟΝΙΔΟΣΦΥΛΗΣ...ΙΜΗ  
ΤΕΣΕΑΤΤΟΥΣΚΑΙΤΟΥΣΑΙΣΙΤΟΥΣ  
ΑΝΕΓΡΑΨΑΝ

—ΦΛΕΥΟΚΟΜΑΣ

...ΕΙΣ  
...Ι. ΝΟΣ  
...ΕΥΚΟΜ  
...ΥΙΟΣΦΙΛΙ  
...ΘΕΟΦΙΛΟΣ  
...ΤΙΜΟΘΕΟΣ  
Φ...ΝΗΡΑΚΛΕΙΔΟΥ  
...ΝΟΡΚΗΣ  
...ΖΙΟΣ)  
Σ...Ι. ΜΩΣΘΕΝΗΣ  
ΝΑΣΟΝΕΣΙΚΡΑΤΟΥΣ  
...ΡΟΣ  
...ΜΤΕΡΩ...  
...ΦΙΚΙΟΣΞΕΝΟΦΩΝ  
...ΘΕΟΔΩΡΟΣ)  
...ΙΩΑΘΗΝΑΙΟΥ  
ΕΠΑΦΡΟΔΙΤΟΣΑΘΗΝΑΙΟΥ  
ΑΝΤΙΟΧΟΣΑΝΤΙΟΧΟΥ  
ΣΕΛΛΗΜ

ΚΥΔΑΘΗΝΑΙΕΙΣ  
...ΣΑΓΚΤΟΣΒΑΚΧΙΟΣ  
ΔΑΣΟΥΜΘΑΛΛΗΣΤΡΩΝ  
ΔΑΣΟΥΜΝΙΚΟΚΡΑΤΗΣ  
ΗΛΙΟΔΩΡΟΣΑΡΤΕΜΩΝ  
ΑΡΤΕΜΩΝΑΡΤΕΜΩΝΟΣ  
ΚΕΛΑΔΟΣΔΙΟΝΥΣΙΟΥ  
ΤΡΥΦΩΝΚΕΛΛΑΔΟΥ  
ΔΙΟΝΥΣΙΟΣΚΕΛΛΑΔΟΥ  
ΔΗΜΕΤΡΙΟΣΚΕΛΛΑΔΟΥ  
ΦΙΛΙΟΤΙΜΟΣ  
ΚΑΖΙ...ΟΣ  
ΖΟΠΥΙ...ΣΕΙΣΙΔΟΤΟΥ  
ΕΙΣΙΔΟΤΟΣ  
ΣΤΕΙΡΙΕΙΣ  
ΔΙΟΔΟΤΟΣΖΩΣΙΜΟΥ  
ΖΩΣΙΜΟΣΠΟΛΥΒΙΟΥ  
ΚΛ. ΚΟΡΝΗΛΙΑΝΟΣ  
...ΗΙ. ΑΙΟΣΑΦΡΟΔΕΙΤΟΥ

ΣΙΕΙΣ



ΣΙΕΙΣ  
ΓΡΑΜΜΑΤΕΥΣΒΟΥ  
ΑΙ  
Φ...ΕΡΟΦΑΝΤΗΣ  
Γ...ΔΑΔΩΣΚΟΣ  
Σ...ΠΓΡΟΚΗΡΥΞ  
ΙΕΡΑΤΛΗΣΚΑΙΔΗΜΟΥ  
ΞΑΘΗΝΟΔΩΡΟΥ

ΑΓΓΕΛΗΘΕΝ  
ΕΙΣΙΔΩΤΟΣΦΗΛΙΚΟΣ  
ΩΝΙΩΝΙΚΟΣΑΒΡΩΝΟΣ  
Ι ΤΟΙ  
ΓΡΑΜΜΑΤΕΥΣΒΟΥΛΗΣΚΑΙ  
ΔΗΜΟΥΤΑΧΑ...ΙΟΥΣΑΜΠΡ  
ΠΕΡΙΤΟΒΕΟΣΠΟΣΙΔΟ  
ΑΝΤΙΕΡΑ...ΗΣ  
ΙΕΡΑΤΑ...ΔΩΡΟΣ  
ΤΟΕΡΟ...ΤΟΣ

68.

ΟΛΔΙΟΥΓΕΝΟΥΣΜΑΡΑΘΩΝΙΟΥΤΕΠΗΤΗΣΠΑΝΔΙΟΝΙ  
ΙΑΝΕΙΑΣΗΓΡΑΜΜΑΤΕΥΕΝΡΟΔΩΝΚΑΜΙΣΤΟΥΤΜΑΡΑ  
ΕΡΕΙΣΘΕΟΦΙΛΟΣΕΠΕΙ. ΠΑΤΕΙΝΩΝΠΡΟΕΔΡΩΝΕΠΕΥΕΗ  
Ο...ΑΝΟΣΚΑΣΙΟΥΤΚΑΙΟΥΣΤΜΠΡΟΕΔΡΟΙΚΟ. ΤΗΣΠΡΥΤΑ  
...ΙΙΙΙ\ΙΟΣΠΟΣΕΙΔΕΩΝΟΣ. ΤΗΣΒΑΒΟΥΛΗΣΤΗΝΗΧΘΗΕΠΙΤΟΙΣ.  
...ΕΛΙΟΙΣΑΝΑΛΕΙΧΘΕΝΤΟΣ  
ΕΝΗΑΝΕΓΝΩΣΘΗ  
...ΑΝΤΩ. Ν...ΣΥΝΕΔΡΙΩΝ\Ι. ΤΟ. Ψ. Π. ΟΝΤΩΝΑΝΑΓΝΩΝΤΟΣ  
...ΣΤΡΑΤΗΓΟΙΜΙΑΜΘΗΟΤΣΑΛΑΜΠΡΕΩΣΓΝΩΜΗΝΤΗΝΑΝΑΓΕΓΡΑΜΜΕ  
ΝΗΝ  
...ΙΤΑΤΟΥΒΟΥΛΗΚΑΙΗΒΟΥΛΗΤΩΝΦ.ΚΑΙΟΔΗΜΟΣΟΑΘΗΝΑΙ  
...ΤΩΝΑΡΧΟΝΤΩΝΤΟΥΤΟΕΠΩΝΥΜΟΥΑΡΧΟΝΤΟΣΦΛ. ΔΙΟΥΓΕΝΟΥΣ  
...ΙΟΥΚΑ. ΟΥΕΠΗΤΑΟΠΑΑΣΤΡΑΤΗΓΟΥΤΚΑΙΕΠΙΜΕΛΗΤΟΥΤΥ  
...Ι. ΕΙΑΣΟΣ...ΔΛ...ΝΟΥΤΚΑΙΑΝΤΑΡΧΟΝΤΟΣΤΟΥΤΙΕΡΩΤΑΤΟΥΤΑΓ  
...ΤΑΠΟΛΛΗΝΙΟΥ. ΕΛΙΑΤΡΑΛΙΚΑΜΟΝΟΥΣΑΛΑΜΠΡΕΩΣΚΑΙΤΟΥΤΚΗΡΥ  
...ΑΡΥΙΟΥΤΟΠ. ΤΟΥΒΟΥΛΗΣΚΑΙΑΓΩΝΟΘΗΤΟΥΤΩΝΤΗΣΣΕΒΑ  
ΤΩΝΟΣΙ...ΙΟΥΦΩΝΟΣΤΟΥΤΘΕΟΦΙΛΟΥΤΥΒΑΔΟΥΤΩΝΩΜΗΝΑΓΩ  
ΣΙΝΚΑΙΑΠΟΤΑΤΡΙΑ...ΕΠΕΙΔΗΗΙΕΡΩΤΑΤΗΚΑΙΤΕ  
ΛΕΩΕΩΤΥΣΣΙΜΑΙΜΕΡΩΝΚΑΙΤΥΠΟΠΑΝΤΩΝΣΑΠΙΣΟΕΙΣΑΔΙΑΤΗΝΑΘΑΝΑΙ  
ΟΠΟΝΟΙ  
ΑΝΤΩΝ\ΟΥΣΤΩΝΒΑΣΙΛΕΩΝΛΟΥΤΚΙΟΥΤΣΕΠΤΙΜΙΟΥΤΣΕΟΥΤΗΡΟΥΤΕΥΣΕΒΟΥΣΠ  
ΕΡΤΙΝΑΚΟΣ  
ΣΕΒΑΣΤΟΥΤΑΡΑΒΙΚΟΥΤΑΔΙΑΒΗΝΙΚΟΥΤΠΑΡΘΙΚΟΥΤΜΕΓΙΣΤΟΥΤΚΑΙΜΑΡΚΟΥ  
ΑΥΡΗΛΙΟΥΤΑΝΤΩΝΕΙΝΟΥΤΕΥΣΕΒΟΥΣΣΕΒΑΣΤΟΥΤΥΠΟΤΩΜΕΓΑΛΩ  
Κ...ΟΜΡΗΛΑΤΙΠΑΣΙΝΙΝΟΡΩΠΟΙΣΔΕΔΗΛΩΤΑΙΕΤ....

ΤΗΟΥΡΑΝΩΨΗΦΩΚΑΙΚΡΙΣΕΠΠΡΟΣΕΙ  
Α...ΠΟΣ...ΤΕ...ΑΥΤΟΚΡΑΤΟΡΟΣΑΡΧΗΣΙΣΗΓ'ΟΡΙΑΝΙΔΡΥΣΑΝΤΕΣ  
ΤΟΠΟΥΤΟΥΤΟΥΤΑΣΙΛΕΙΟΝΟΝΕΑΟΚΛΗΡΩΤΩΓΕΝΕΙΔΕΔΟΧΘΑΙ  
ΠΙ. ΕΛ. ΩΠ...ΤΡΙΟΥΤΛΗΚΙΝΙΒΟΥΛΗΤΩΝΦ. ΚΑΙΤΩΔΗΜΩΤΩ  
ΔΣΙ...ΙΛΛΙΣΩΝΟΝ...ΝΠΑΡΑΓΕΝΕΤ. ΔΙΕΟΡΤΑΖΕΜΙΕΝΤΕΚΟΙΝΩΚΑΙΚΑ  
...Ν. Ι. Ι. ΣΙΑΕΙΩΓΕΝΕΙ. ΑΠΕΣΘΑΙΔΕΚΑΙΤΗΝΤΗΣΚΡΑ  
ΤΙΣ. Ι...Ι...Ι. Π'ΣΟΕΙΑΕΡΕΙΣΕΩΣΑΤΤΩΝ\Ι\ΘΗΚΑΜΕΝΚΑΙΑΙΔΟ  
'...Μ...ΝΟΜΕΝΚΑΘΑΚΑΙΟΚΡΑΝΕΤΟΣΠΡΕΣΒΕΥΤΗΣ  
...ΗΣ...Τ...ΑΙΛΟΓΙΣΤΗΣΠΑΤΡΙΔΟΣΗΜΩΝΓΑΙΟΣΑΥ  
ΣΜΕΝΨ. Ι...ΠΙΕΤΣΕΒΕΙΑΝΔΗΜΟΤΗΝΤΗΣΠΩΛΕΩΣΕΥΦΡΟΣΤ  
ΝΗΝΚΑΙΕΙΩΤΑΝΕΚΤΟΝΟΛΥΜΠΙΟΝΟΙΚΟΝΑΤΤΩΝΕΤΣΕΒΕΙ  
. ΙΝΑΩΣΜΕΙ

ΑΔΑΗ...ΠΗΠΟΣ  
Σ...Ο...  
ΕΠΟΣ  
=...  
ΟΠ  
ΤΟΠΗ...Α...ΛΑΟ  
ΠΑΙΟΣ  
ΚΑΣΙΕΙ...Ι...ΩΝΟΣ  
ΟΥΒΑΣΣΟΣ  
ΤΕΠΥΟΣΕ  
ΙΣΙΑΥΟΣ  
Ο  
ΙΟΙ...Α  
ΤΙΣΠΕΥ...Τ. ΠΟ...ΝΟΣΗ.

ΚΑΛΑΙΑΣ ΠΑΙ  
ΠΕΛΕΣΦΟΡΟΣΣΤΗΡΙΔΑΠΑΙ  
ΠΡΟΥΦΟΣ ΠΑΙ  
ΜΑΡΕΙΝΟΣ ΠΑΙ  
ΣΕΝΟΦΩΝ ΠΑΙ  
ΖΩΤΙΚΟΣ ΠΑΙ  
ΟΕΤΗΣΕΣΜΗΜΟΔΠΡΟΣΠΑΙ  
ΓΑΙΟΣΟΚΑΙΕΠΑΓΑΘΟΣ ΠΑΙ  
ΦΑΙΣΤΟΣΕΠΑΦΡΟΔΕΙΤΟΥ ΠΑ  
ΔΙΟΥΓΕΝΗΣ ΠΑΙ

ΔΙΣΕΙΤΟΙ  
ΚΑΙΕΡΟΦΑΝΤΗΣΜΑΙ  
ΦΑΒΑΛΟΥΣΟΜΜΑΟ  
ΚΑΕΠΗΒΩΜΟ ΜΟΙ  
ΕΡΕΝΙΕΡΟΚΗΡΥΞ ΕΜΗ  
ΑΥΡΗΥΤΡΟΦΟΣ ΑΠΗΠ  
ΚΗΡΥΤΕΒΟΥΛΗΣΚΑΙΩΝ  
ΜΟΥΑΛΑΤΤΙΚΟΣΜΑΡΑ

ΜΟ.ΙΜΟΣ.Ι.ΙΣ.ΙΙΙΤΗΣ

ΠΟ.ΜΟΝΤΕΙΤΟΥ  
Μ.ΠΜ.Α  
ΔΜ.ΟΝΑΟΕΥΗΜΕΤΟΥ  
ΑΠΟ.ΑΔΗΠΟΥ.ΣΙΟ.Π.  
ΣΦΟΟΩΣΑ

ΚΥΛΑΟΗΝ.ΟΙ  
ΔΗΜΗΤΡΙΟΣΚΕΛΑΔΟΔ ΧΤΛΑ  
ΑΡΤΕΜΕΩΝΑΔΙΟΔΡΟΥ ΚΥ  
ΔΙΟΝΥΣΙΟΥΤΡΥΦΩΝΟΣ ΚΚ  
ΠΕΛΑΑ-ΑΣΤΟΥ.ΩΝΟΣ ΚΥ  
Π-ΠΙΕΙΕ  
ΔΙΟΝ-ΔΩΙΟΣΑΠΟΑΔΗΝΙΟ  
ΑΠΟΑΔΗΝΙΟΣΑΡΤΕΜΙΔΡΟΥ  
ΚΑΛΕΤΕΥΣ  
ΤΥΧΙΚΟΣ)Σ  
ΟΝΗΙΜΟΣΠΟΛΥΔΕΙΤΟΥΜΜ  
ΡΑΠΗΛΑΤΕΜ  
ΤΟΣΟ

ΑΝΤΙΚΗΥΤΑΦΡΟΔΕΙΣΙΟΣ Ψ  
ΓΡΑΜΜΑΤΕΥΣΒΟΥΛΗΣΚΑΙ  
ΔΗΜΟΥΑΡΙΣΤΟΒΟΥΛΟΣ  
ΑΥΤΙΚΟΤΑΝΑΠΑΡΑΣΙΟΣ ΙΜ

ΠΕΡΙΤΟΝΕΜΑΡΟ.ΩΝΚΑΛΑΙΣΤΟΥ  
ΑΝΤΙΓΡΑΦΕΥΣΦΑΛΜΕΝΟΥΧ  
ΠΕΡΑΥΛΗΘΗΝΑΙΟΣΑΦΡΟΔΕΙΣ...  
ΠΕΡΕΥΣ.ΠΕΦΟΡΩΝΑΝ  
ΣΤΕΣΙΣ  
ΥΠΟΓΡΑΜΜΑΤΕΥΣ  
ΜΕΝΟΦΙΛΟΣΠΑΡΑΜΟΝ

69.

ΘΑΠΑΩΝΟΣΑΙΛΙΑΑΡΙΑΙΑΝΗ  
ΗΡΑΚΛΕΙΔΟΥΦΛΑΕΥΣΕΣΙΣΙΑΣΕΞΟΥΝΕΩΝ

70.

ΛΤΣΙΚΛΗΣΒΙΟΤΤΟΥΘΗΚΙΕΝΕΧΟΡΗΓΕΙ  
ΘΗΝΗΣ.ΦΥΛΗΠΑΙΔΩΝΕΝΙΚΑ  
ΠΑΜΦΙΛΟΣΑΓΝΟΥΣΙΟΣΕΔΙΔΑΣΚΕΝ.....  
ΚΗΦΙΣΟΔΩΡΟΣΗΡΧΕΝ

S E C T. V.

Larissæ Zeitoun.

ΕΤΒΟΥΛΟΣΕΤΒΟΥΛΟΥ  
ΗΡΟΣΧΡΗΣΤΕΧΑΙΡΕ

Lebadeæ, Livadia.

1.  
ΤΟΝΟΣΠΙ  
ΘΕΙΟΥΤΑΤ  
ΠΟΠΛΙΟΙ  
ΕΓΝΑΓΙΟ  
ΑΝΟΝΕΝΓ  
ΣΕΒΑΣΤΟΝ  
ΤΟΚΟΣΚΑΙΣΑΡΟΣΠΟΠΛΙ  
ΠΑΛΛΙΗΝΟΥΤΥΙΟΥΤΗΣ  
ΡΑΛΕΒΑΛΕΩΝΠΟΛΙΣ.

2.  
ΤΟΠΠΟΤΗΛΕΡΑΔΕΙΗΩΝΕΟΙΑΝΤΡΕΦΩΝΙΟΙ  
ΝΠΙΑΞΑΝΤΕΣΠΙΑΣΙΗΝΑΜΙΟΙΩΤΙΑΠΠΙΑΡΧΙΟΝΤΟΣ  
ΔΕΞΠΠΩΣΑΥ.ΡΑΤΕΙΩΕΙΛΑΡΧΙΟΝΤΩΝΑΥΤΤΩΟΣ  
ΟΡΑΣΩΝΝΙΩΕΠΙΤΙΜΩΑΥΚΡΑΤΕΙΩ

3.  
ΦΙΛΟΚΛΗΣΧΑΙΡΕ

4.  
ΣΣ...ΟΠΤΗΠΟΑΙΛΕΒΑΔΕΙ  
- - - - - ΟΠΣΦΩΙΟΙΚΑΤΑΡΟ  
..ΟΡΑΧ..ΣΠΝΟΜΙΣΜΑΓΑΡ  
ΑΩΝΕΚΑΥΙΑΣΔΕΚΑΚΑΤΑΑΥΤ  
Ι ΚΡΟΣΤΙΣΗΝΕΝΚΑΙΑΒΕΒΑΩΝΑΝΤΕΘΕΙΚΠΙΑ  
ΟΝΔΡΥΙΔΡΑΤΜΑΩΝΕΙΑΥΤΑΣΔΕΚΑΠΓΡΑΦΕ  
ΡΙΕΠΛΑΥΤΩ.ΤΙΑΥΤ..ΤΑΛΑΝ...ΙΝΤ..ΓΚΗΔΙ  
ΚΑΣ.ΕΔΟΝΟΝΒ-ΙΤΑΥ.ΙΑΡΑΒΑ..Α.ΤΗΝ  
..ΟΝΥΗΕΡΑΥΤΟΣΥΤΩΝΕΟΕΙΚΕΠΑΙΓ.ΤΠ.  
ΑΡΜΟΙΒΑΕΟΡΑΣΙΚΥΠΑΡΧΕΝΑΥΙΔΑΙΑΝΕ  
ΑΓΕΛΛΑΝΕΤΣΚΑΤΑ...ΝΕΟΑΙΚΕΑΡΠΡΙΣΗ  
ΡΙΣΗΝΑΣΤΗΑΣ..ΟΣΠΟΛΕΤΑΑΡΧΟΜΟΡΙΕΥ  
ΕΚΚΥΗΝΙΟΥΤΤΡΟΦΩΙΩΝΤΟΝΟΗΣΑΤΡΟΝ  
ΔΑΡΙΚΟΥΣ...ΑΥΙΑΛΑΤΟΙΚΑΙΔΕΚΑΠΕΛΙ  
ΤΕΑΙΣΙΩΝ.....Υ...ΩΠΣΙΟΣΤΙΟΙ  
ΑΡΑ.Μ.....ΑΤ.Γ.ΙΝΤΙ  
ΑΜΙ.Δ.Μ.....ΟΤΟΣ.ΣΑ  
ΑΝΕΚΑΝΟΙΔΑΣΜΙΚΩΙΩΝΟΣΛΟΥΡΟΣ  
ΕΒΔΟΜΕΙΚΟΝΤΑΔΡΑΧΜΑΣ....ΙΔΑΣ  
ΔΑΜΕΑΤΗΜΟΣΑΥΡ.....ΑΝΔΡΙΩ..

Q

ΕΤΑΝΟΙ



ΕΤΑΝΟΙΔΑΣΜΙΚΡΙΩΝΟΣΑΟΣΡΟΣ . ΡΟΙΙΙΙΙΡΙΟ  
ΔΡΑΧΜΑΣ . Π . ΣΙΔ . . . ΑΠ . ΤΡΙΩ  
ΟΥΝΙΟ' . . . ΠΥΣΟ . ΟΝΙΝΟΝΙΚΟΣΦΙΑ  
ΚΡΑΤΕΙΟΣΤΑΝΑΡΙΗΟΣΔΕΚΑΣΤΑΤΑΡΑ  
ΠΥΘΟΝΙΚΟΣΟΙΑΟΚΡΑΤΕΙΟΣΤΗΝΑΓΡΑΙΟ  
ΔΕΚΑΣΤΑΤΗΡΑΣΙΤΟΥΤΟΝΙΚΟΣΤΑΝ . . .  
ΠΗΡΟΣΜΟΚΡΑΤΙΟΣΤΡΙΟΝΤΑ . ΤΑΤΗΡΑΣ  
ΑΠΥ . . . . ΚΑΤΗ . . Ε . . Λ . ΕΟΥΙΑΙΟΣ . . . .  
ΝΕΝΤΕΣΤΑΚΙ . ΡΑ . . . . . ΚΑΛ . . . . .  
ΑΡΙΣΤΙΩΝΟΣΥΛΑΚΙΔΙΚΗΙ . . . . .  
ΑΣΣΚΛΑΠΙΑΔΑΣΖΗΝΟΔΟΤΩ  
ΤΙΣΙΑΤΕΡΑΣ . . . . .  
ΕΥΑΝΟΙΛΑΣ . . . . .  
ΑΡΓΥΡΙΩ . . . . .  
ΑΓΛΑΟΣΟΞΝΗΣΑΙΤΙΑΟΣΤΗΙ . . . . .  
ΣΤΑΤΗΡΑΣ . . . . .  
ΟΙΟΣΦΙΔΟΛΛΩΑΙ . . . . .  
ΜΕΝΕΚΡΑΤΕΙ . Ν . . . . .  
ΠΟΛΙΟΣΑΝΕ . . . . .  
ΔΟΥΛΕΚΑΛ . . . . .  
ΑΣΠΑΤΙΟΥ . . . . .  
ΠΩΝΟΣΚΑΠΙ . . . . .  
ΛΩΜΟΣΤΟ . . . . .  
ΤΑΣΠΕΑ . . . . .  
ΕΝΤΟΣΛΗΟΧ . . . . .  
ΝΟΣΤΑΣ . . . . .  
ΙΟΥΡΑΕΟΡ . . . . .  
ΟΔΕΚΑ . . . . .  
ΛΑΟΣΚ . . . . .  
ΚΟΣΤΗ . . . . .  
ΙΕΝΑ . . . . .  
ΔΟΜΕΙ . . . . .  
. . . ΟΙΑ . . . . .  
ΛΙΣΤΟΙΣΘΟΙΟΙΑ . . . . .

## S E C T . VI.

Eleusi.

1.	4.
ΑΡΖΑΝΤΟΣΤΗΝΕΠΩ	Ο ΛΛΙΕΑ
ΤΙΒΚΑΣΩΣΠΙΔΟΣΔΑ	— ΑΙΜΤΑΕΠΙΣΗ)
ΤΙΒΚΑΛΣΙΑΔΟΥΔΑΙ	ΠΕΝΔΟΕΟΤΑΤΑΑΤ
ΤΙΒΚΑΛΕΩΝΙΔΟΥΑΔΟΥΧΟΥ	ΔΙΚΑΙΟΣΤΗΝ
ΣΥΣΚΛΗΤΙΚΩΝΑΝΕ	ΠΙΣΤΟΤΕ
ΕΝΝΕΑΚΑΙΔΕΚΑΤΟ	— — ΑΓΕ
ΔΙΑΒΙΟΥΔΙΠΛΩΤΩΠ	
ΛΟΓΙΣΤΗΝΚΑΤΑΠΕ	5.
ΕΠΙΔΑΥΡΙΟΙΣΧΑΙΡΩ	ΙΕΡΟΦΑΝΤΗΣΝΕΟ
ΚΟΡΩΝΕΤΣΙΘΗΒΑ	ΤΕΡΑΣΚΛ . ΦΙΛΟΞΕΝΑΛΙ
ΤΗΣΤΕΑΛΛΗΑΡΕΤΗΣ	ΤΙΚΛΑΥΔΙΟΥΠΑΤΡΩΝΟ
E	ΜΕΛΙΤΕΩΣΘΥΓΑΤΕΡΑ
	ΑΡΓΥΡΩΣΑΣΑΝΤΟΝΒΩΜΟ .
2.	ΤΗΣΝΕΩΤΕΡΑΣΘΕΟΥ
ΜΟΥΣΙΟΝ	ΕΠΙΜΕΛΗΘΕΝΤΟΣΤΗΣ
ΘΗΚΑΝ	ΑΝΑΘΗΣΕΩΣΤΟΥΤΤΙΟΥ
3.	ΑΥΤΗΣΤΙΚΑΛΥΣΙΑΔΟΥ
ΑΤΑΤΑΔΟΤΑΝΤΑΤΗΙ	ΤΟΥΤΤΙΚΑΠΑΤΡΩΝΟΣΤΙΟ:
ΟΤΙΤΟΤΟΥΒΟΥΛΗ	ΜΕΛΙΤΕΩΣ.
ΣΕΚΟΥΝΔΟΝΑΤ	
ΠΥΔΟ . . ΟΥΣΦΗΤΤ	ΕΠΙΠΕΡΙΑΣΚΛ . ΤΙΜΟΘΕΗΣ
ΤΟΜ . . ΥΜΟΛΙΔΗΣ	

S E C T.

S E C T. VII.

Megara.

ΑΥΤΟΚΡΑΤΟΡΑΚΑΙΣΑΡΑΜΑΤΡΗΛΙΟΝΑΝΤΩΝΕΙΟΝ  
ΣΕΒΑΣΤΟΝΑΥΤΟΚΡΑΤΟΡΟΣΚΑΙΣΑΡΟΣΛΕΞΕΠΤΙΜΟΥ  
ΣΕΟΤΗΡΟΥΕΥΣΕΒΟΥΠΕΡΤΙΝΑΡΟΣΣΕΒΑΣΤΟΥΤΑΡΑ  
ΒΙΚΟΥΑΔΙΑΒΗΝΙΚΟΥΠΑΡΘΙΚΟΥΜΕΓΙΣΤΟΥΚΑΙΤΟΥ  
ΣΕΒΑΣΤΗΣΜΗΤΡΟΣΣΤΡΑΤΟΠΕΔΩΝΤΟΝΗΠΟΛΙΣ  
ΗΜΕΓΑΡΕΩΝΤΟΝΕΤΕΡΙΓΕΤΗΝ

2.  
ΝΗΡΟΚΛΟΝ  
ΟΥΡΤΙΟΥΠΡΟΚΛΟΥ  
ΤΟΝΒΟΥΛΗΚΑΙΟΥΔΗ  
ΜΟΣΑΤΩΝΟΘΕΤΗΝΠΥ  
ΘΑΙΗ. . ΙΝΚΑΙΕΥΣΤΡΑΤΗΓΟΝ  
ΚΑΙΑΓΟΡΑΝΟΜΟΦΙΛΟ  
ΤΕΙΜΗΣΑΜΟΝΟΝΜΟΝΟ  
ΜΑΧΩΝΖΟΥΤΗ. ΚΑΙΒΟΙ  
ΩΤΑΡΧΗΣ. . ΑΝΤΑΑΠΟΤΗΣ  
ΠΑΤΡΙΔΟΣΤΟΒΚΑΙΑΜΦΙ  
ΚΤΥΟΝΕΥΣΑΝΤΑΤΟΓΚΑ  
ΠΡΩΤΟΝΠΑΝΕΛΛΗΝΑΡΗ  
ΤΟΡΑΠΡΟΣΤΑΤΗΝΔΙΑΒΙΟΥ  
ΤΟΝΤΗΣΠΟΛΕΩΣΚΑΠΙΑΤ.

3.  
ΚΥΝΗΤΡΙΟΥ  
ΝΙΑΝΑΡΕΟΥΤΡΟ  
ΔΩΝΟΣΚΑΠΙ  
ΣΙΑΝΙΝΗΣΑΤΗ  
ΥΒΙΖΑΣ

4.  
ΑΓΑΘΗΤΥΧΗ  
ΦΛΑΒΙΑΝΛΑΙΔΑΤΦΛΑΒΙΟΥΜΑΞΙ  
ΜΟΥΤΥΝΑΙΚΑΟΥΓΑΤΕΡΑΔΕΓΚΟΥΤ  
ΤΙΟΥΠΡΟΚΛΟΥΚΑΙΦΛΑΒΙΑΝΑΠΟΛ  
ΛΩΝΙΑΝΟΥΓΑΤΕΡΑΜΑΞΙΜΟΥΚΑΙΛΑΙ  
ΔΟΣΤΟΠΑΛΑΙΟΝΒΑΚΧΕΙΟΝΕΤΝΟΙΑΣ  
ΧΑΡΙΝΕΠΙΑΡΧΙΕΡΕΩΣΖΩΣΙΜΟΥ

5.  
ΠΡΟΣΤΑΤΗΡΙ. . ΤΟΝΕΑΒΡΟΥΑΝΑΕΑΚΚΑ  
ΔΗΜΟΣ  
ΤΟΣΜΤΡΟΝΕΩ

ΑΓΑΣΓΑΣΕΑ

ΑΙΟΔΗΜΟΣ

ΝΟΥΡΓΟΥ  
ΑΛΚΙΑ  
ΙΗΣΑΛΛΕΥΤΑ

ΘΟΚΛΗΣΔΕΞΩΝΟ  
ΑΜΦΙΑΣΜΑΧΟΥ  
ΑΤΛΗΤΑΣΑΓΛΟΝΚΟΣΟΝΤΜΑ

ΙΟΥΛΙΑΝ

ΟΛΥΜΠΙΑ  
ΕΝΠΕΙΣΗ  
ΠΥΘΙΑΕΝ  
ΔΕΛΦΟΙΣΒ  
ΝΕΜΕΙΑΕΝΑΡ  
ΓΕΙΑΓ.

ΙΣΘΜΙΑΒ  
ΠΑΝΑΘΗΝΑΙΑ  
ΕΝΑΘΗΝΑΙΣΒ  
ΟΛΥΜΠΙΑΕΝΑ  
ΘΗΝΑΙΣ

6.  
ΠΑΝΕΛΛΗΝΙΑ  
ΕΝΑΘΗΝΑΙΣ  
ΕΛΕΥΣΙΝΙΑ  
ΕΝΑΘΗΝΑΙΣΓ  
ΗΡΑΚΛΕΙΑΕΝΘΗ  
ΒΑΙΣ

ΤΡΟΦΩΝΕΙΑ  
ΕΝΛΕΒΑΔ ΑΒ  
ΕΛΕΥΘΕΡΕΙΑ  
ΕΝΠΛΑΤΕΑΙΣ  
ΤΗΝΕΖΑΡΓΟΥΤΣ  
ΑΣΠΙΔΑΓ

ΠΥΘΙΑΕΝΜΕΙ  
ΔΗΤΩ  
ΠΥΘΙΑΕΝΜΑΓΝΗ  
ΣΙΑ  
ΚΟΙΝΟΑΣΙΑΣΕΝ  
ΦΙΛΑΔΕΛΦΙΑ  
ΑΚΤΙΑΕΝΝΕΙΚΟ  
ΠΟΛΕΙΒ

7.  
ΠΥΘΙΑΕΝΣΙΔΗΒ  
ΠΥΘΙΑΕΝΠΕΡΓΗΔ  
ΠΥΘΙΑΕΝΘΕΣΣΑ  
ΛΟΝΕΙΚΗ  
ΑΣΚΗΠΙΔΕΙΑΕΝ  
ΕΠΙΔΑΥΡΩ

ΚΑΠΕΤΩΛΙΑΕΝΡΩΜΗΓ  
ΑΘΗΝΑΣΠΡΟΜΑΧΟΥ  
ΕΝΡΩΜΗΔ  
ΕΥΣΕΒΕΙΑΕΝΠΟΤΙΟ  
ΛΟΙΣ  
ΣΕΒΑΣΤΑΕΝΝΕΑΠΟΛΕΙ

8.  
ΑΝΚΟΚΡΑΤΟΥΣΑΓΩΝΕΩΝΥΠΟΧΘΟΝΙΑΙΣΙΚΕΚΡΥΠΤΕ  
ΣΩΜΑΚΕΑΡΑΑΝΟΡΟΥΣ. ΤΗΘΕΛΙΘΕΡΑΔΙΑΛΗΡΕΘΕΝ  
ΙΟΙΑΠΑΡΙΣΠΡΟΤΗΤΑΚΑΚΗΘΕΟΙΣΑΝΙΝΚΑΙΟΙΡΗΣ  
ΠΡΗΝΙΑΝΑΥΚΙΟΥΤΜΟΙΑΓΜΟΙΜΙΝΟΝΜΑΛΑΤΗΛΗΝ  
ΤΙΟΝΚΑΛΑΓΓΙΔΙΟΜΙΙΙΙΙ ΑΙ. ΠΥΔΟΙΜΒΟ  
ΠΡΙΝΕΓΥΠΡΟΥ ΓΥΠΟΠΟΙΝΙΛΩΑΝΑΝΟΠΙΒΟΙΟΙ

9.  
ΤΟΝΠΑΕΙΝΠΑΙΚΕΣΣΜΕΙΛΙΧΙΟΤΑΤΟΝΤΟΝΤΟΙΣΚΑΛΟΙ  
ΧΡΗΣΙΑΝΑΥΤΗΣΗΚΕΟΙΣΧΟ. . ΠΚΟΣΗ. ΑΠΥΤΑΝΤΑΛΠΦΙ  
ΔΟΞΕΣΑΣΕΣΑΜΠΜΤΡΕΣΙ

ΧΙΣΝΙΟΥ



10.  
ΧΙΣΝΙΟΥΤΟΥΓΑΤΕΡΑΚΑΙΥΠΤΗΠΔΕΠΟΛΙΠΗ  
ΙΤΗΛΗΕΑΝΑΟΤΑΤΩΚΑΜΙΟΥΤΕΤΘΙΣΔΗΝΑ

11.  
ΗΒΟΥΛΗΚΑΙΟΔΗΜΟΣ  
ΕΦΛΑΒΙΟΝΕΤΒΙΟΤΟΝ  
ΕΥΝΟΙΑΣΕΝΕΚΑ

## S E C T. VIII.

Patris, Patras.

1. ΔΟΜΙΤΙΟΥΦΑΙΔΡΟΥ ΤΗΝΣΗΝΕΥΝΟΙΑΝΚΑΙΠΙΣΤΙΝ ΦΑΙΔΡΕΚΑΛΟΥΝΤΕΣ ΕΝΒΙΟΤΗΕΜΕΤΡΟΙΣΟΥΠΟ ΤΕΠΑΥΣΟΜΕΘΑ	3. ΛΡΟΜΑΝΙ VS * L * F * ANI IVSTVSVER CELMILCO HORXPRAE CRISPINI	4. VVIR . MOSCHVS DIDIAEVRBANAE ETPRIMAEMATRIVABA
2. IAPPONI QVARTIONI		5. MAPPXLEIVSSPRI OBHONOREM
	6. CAVDEΠΟΡΕΟΙΒVETER— D . I . . DATIS CI . . IAROVIV . LIR . A . NE SSOO:IV . — FPRIO . . E CAVRELIOCFIA . . . . . IRX	LEG7 IOΔΕΙΩΠΟΚΝΑΑIENT GIQVRIROCV TÆEDIII . DD ) RATO ONOPAIO PRISCOV̄ VIR

## C A P U T VI.

## S E C T. I.

## INSCRIPTIONES CHRISTIANÆ.

IN SYRIA.

In pago Rouieb, prope Marrab.

ΕΙΣΘΟΣΟΜΟΝΟΣΟΣΟΗΘ  
ΤΠΕΡΣΩΤΗΡΙΑΣΚΑΜΥΝΗΩ  
ΤΩΝΖΟΝΤΩΝΑΝΕΝΩ  
ΣΕΝΚΑΣΣΙΜΑΣΚΑΙΜΑΘΒΑ  
ΒΕΑΕΤΟΤΣΓΑΥ

In pago Frikey, in eodem vicino.

1. ΕΤΟΥΣΣΑΧΜΗΝΟΣΑΡΤΕΜΩΙ ΟΥΑΚΕΙΣΑΕΣΕΝΤΟΜΝΗΜΙ ΟΝΑΒΕΔΡΑΥΑΣΔΙΟΝΥΣΙΟΥ ΚΑΙΑΜΑΟΒΑΒΕΑΤΗΣΕΥΠΟΝΕ ΣΑΝΦΙΛΟΣ ΔΙΟΝΥΣΙΣ	ΜΟΥΓΑΜΕΤΗΑΥΤΟΥ . ΕΤΘ, ΜΩΣΤΟΝΒΙΟΝΜΕΤΑΜ ΒΟΝΤΕΣΚΑΙΤΑΣΕΤΧΑΣ ΑΠΕΔΩΚΟΝΤΑΙΣΠΑΤΡΩΙΣ ΘΑΡΣΥΤΧΗΟΤ . ΙΣΑΘΑΝΑΤΟΣ	ΒΑΡΑΧΟΥ
---	---	---------

ΤΑΥΤΑ

2.  
ΤΑΥΤΑΕΥΧΑΡΙΣΤΩΝΛΕΠ  
ΟΝΤΟΣΟΠΑΤΡΩΟΣΜΟΤΘΕ  
ΜΗΝΟΣΕΝΠΙΟΝΟΙΣΜΕΣΤΕ  
ΘΗΝΕΙΣΜΑΘΗΕΙΝΤΕΧΝΗ  
ΛΑΒΟΝΤΗΝΑΥΤΗΝΤΕΧΝΗΝ

3.  
ΒΕΔΡ . . ΑΥ . ΑΣΕΜΟΤΕΦΗΑΙΚΙΑΣ  
ΟΣΑΡΚΕΣΙΜΟΥΔΗΛΩΣΜΟΙΦ . ΝΟ  
ΡΓΕΤΗΣΕΝΩΣΕΤΩΝΓΑΡΚΕΣΠ . ΦΕΔΟ  
ΣΚΑΙΔΙΑΟΛΙΓΟΥΧΡΟΝΟΥΠΑΡΕΛΑ  
ΛΚΑΙΕΤΙΔΑΤΗΣΑΥΤΟΥΠΡΟΝΟΙΑΟΣ  
ΕΠΡΙΑΜΗΝΑΥΤΩΧΩΡΙΟΝΜΗΔΕΝΟΣΓΝΟΝΤΟΣ  
ΚΑΙΗΛΕΥΘΕΡΩΣΑΥΤΟΝΜΗΚΑΤΑΒΕΝΙΑΥΤΟΝΕΙΣ  
ΤΗΝΠΟΛΙΝΚΕΣΤΩΔΙΚΕΟΣΗΜΗΝΚΕΔΙΚΕΩΣΟΔΗΓΗΘΗ

Supra Cryptas Sepulchrales in monte, vico rustico Reah imminente, non longe ab *Aleppo* distante.

1. 2.  
†ΕΤΟΥΣ ΟΥΔΡΜΗΝΟΣ ΕΝ  
ΛΟΥ Γ Γ ΜΑΛΧΟΣΤΕΝΑΝΔΡΟ  
ΑΛΕΞΑΝΔΡΟ . . . ΧΤΟΠΟΣ  
ΚΑΙΚΑΛΙΚΕΜΑΡΙΟΥΤΕΠΑΘ  
ΡΧΩΝΤΙΟΥΑΥΔΕΣΣΠΤΔΙΑ  
ΓΟΡΤΟΝΙΟΥΠΕΔ

A quibusdam Anglis exscriptæ.

1.  
In Castello *Conoffera* appellato, ab Aleppo fere duorum dierum itinere in austrum distante:

ΟΙΣΤΗΣΒΑΣΙΛΕΙΑΣ . ΟΡΗΜΑ . ΣΙΝ  
ΑΦΡΟΝΟΥΣΑΒΑΡ . ΚΑΤΑΔΡ . ΟΜΗΣ  
ΙΣΠΤΛΑΙΣΙΣΤΗΣΙΝ . ΕΤΕΡΓΕΤ . ΑΣ  
ΙΡΑΧΡΙΣΤΟΝ . . ΝΙΚΟΥΣΔΕΣΠΟΤΑΣ  
ΝΟΝΠΑΝΕΥΦΗΜΟΝ . ΥΠΑΡΧΟΥΣΠΡΑΙΤΟΡΙΩΝ  
ΗΤΟΝΑΓΙΟΤΑΤΟΝΑΥΤΗΣΕΠΙΣΚΟΠΟΝ  
ΕΝΔΟΞΗΝΧΑΡΙΝ . . ΜΗΝΙΤΟΡΙΠΗΝ  
ΤΟΥΣΩΕΤΟΥΣ . ΙΗΜΙ

Cyrrhi, *Corus*.

2. 4.  
ΕΥΣΤΑΘΙΟΥΔΟ ΕΤΟΥΣΣΩΤΗΡΙΟΥΘΕΟΥ  
ΜΕΣΤΙΚΟΥΠΟΛΑΤΑ ΒΑΣΙΛΕΩΣΠΟΛΑ  
ΕΤΗΑ+ΩΘΕΟΥΧΛ ΤΑΕΤΗ+ΘΕΟΔΩΡΩ  
3. ΑΤΟΥΣΤΑΣΠΟΛΑ  
ΘΑΡΣΙΣΤΗΝΚΙΕ ΤΑΕΤΗ+  
ΣΤΡΑΤΩΝΙΑ  
ΝΕΟΥΔΙΣΑ  
ΘΑΝΑΤΟΣ



## S E C T. II.

IN ASIA MINORE.

In via ab Ancyra ad Smyrnā ducente,  
In *Sevribiffar* non longe ab Ancyra distante.

1.

ΘΕΟΥ ΠΡΟΝΟΙΑ  
ΕΠΙΤΟΤΕΤΛΑ  
ΒΕΣΤΑΤΟΥ ΠΡΩΤΟ  
ΠΡΕΣΥΤΕΡΟΥ ΚΕ  
ΠΕΡΙΟΔΕΥΤΟΥ ΘΕΒ  
ΚΤΙΣΤΟΥ ΚΤΙΣΘΗ  
ΤΟ ΕΡΓΟΝ ΤΟΥΤΟ +  
ΚΕ ΕΠΙΤΟΤΕΤΛΑ  
ΒΕΣΤΑΤΟΥ ΔΙΑΚΟ  
ΝΟΥ ΝΕΟΙΚΟΝΟΜΟΥ  
ΚΥΡΙΑΚΟΥ +

2.

In Ecclesia Armenorum.

ΕΚΑΛΛΗΕΡΓΗΘΗ ΟΝ ΛΟΣΤΗΣ ΤΗ ΠΕΡΑΓΙ  
ΑΣΘΕΟΤΟΚΟΥ ΞΥΠΟΑΕΤΙΟ. ΠΡΩΤΟΣ ΠΑ  
ΘΑΡΙΟΥ ΚΕΣΤΡΑΤΙ ΓΟΥΤΑΜ  
ΚΕΤΙΣ ΤΥΜΒΟΥ ΑΥΤΟΥΤΑΜ ΠΕΛΑΜΙΑΣΙΝ

3.

Prymnefiz, Carabiffar, Molquaz muris.

ΑΣΘΕΚΑΘΑΡΟΙ ΓΕΝΕΙΘΑΙ ΠΡΕΛΕΤΑ ΠΑΣ ΠΟΛΗΡΗ  
ΠΟΤΩΝ ΨΥΧΩΝ ΤΜΩΝ ΠΑΤΣΑΣ ΟΑΛΑ ΠΟΤΩΝ ΠΟΝΗΡΗ  
ΙΙΝΗ ΑΘΕΤΑΙ ΚΑΛΟΝ ΠΟΙΕΙΝΕ. ΖΗΤΗΣΑΤΕ ΚΡΙΣΕΙ ΗΡΤ  
ΔΙΚΟΥ ΜΕΝΟΝ ΚΡΙΝΑΤΕ ΟΡΦΑΝΩ ΚΑΙ ΔΙΚΑΙΩΣΑ  
ΚΑΙ ΔΕΥΤΕ ΚΑΙ ΔΙΕΛΕΝ ΧΘΩ ΜΕ ΗΛΕΓΕΙ  
ΩΣΙΝ ΤΜΩΝ ΑΙΑΜΑΤΡΙΑΙ ΩΣ ΦΟΙΝΙΚΟ ΤΗ ΩΣ ΧΙ  
ΑΝΩ ΕΑΝ ΔΕ ΩΣ ΚΟΚΚΙΝΟ ΗΩΣ ΕΡΙΟ ΗΛΕΥΚΑ ΗΩ

In Bonavre, prope Smyrnā.

In cœmeterio Turcarum, Epistylis incisa.

+ ΤΗ ΠΕΡΕΥΧΗΣ ΓΛΑΥΚΟΣ ΕΠΟΙΗΣΑΤΟ ΠΕΡΙΘΟΙΡΟΝ ΤΗΣ ΑΓΙΑΣ ΤΟΥ ΘΕΟΥ ΚΕ  
ΤΗΣΙΑΣ ΚΕ ΜΝΗΣΟΝ

Mylaffiz, Melaffiz.

Basil Templi Augusto et Romæ.

ΤΑ ΕΙΛΑΛΟΥΣ ΕΠ. ΡΙΣΕΟΣ Δ. . . . . ΜΕΓΑΛΟ ΠΡΕ. . . ΜΙΧΟΣΙΩΙ . . . . . Ν ΠΙΡΕΤ  
ΩΡΙΩΝ ΤΦΛ. ΒΟΗΘΟΣ  
ΘΕΟΔΟΥΛΟΣ ΤΟΝ ΛΟΓΟΝ ΠΟΙΟΜΕΝΟΣ ΤΗ ΠΕΡΑΛΕΞΑΝΔΡΟΥ ΤΟΥΤ ΜΕΙ / . . .  
Ο ΠΡΕΚΟΜΕΤΩΝ ΤΩΝ ΘΕΩΝ ΠΡΙΟΥ ΑΤΩ ΓΕΝΙΚΟΥ ΚΟΥ ΤΡΑΤΟΡΟΣ ΤΩΝ ΠΡΟΣ  
. . . . . ΤΙΝ  
ΠΡΑΓΜΑΤΩΝ ΠΛΑΚΙΔΙΑ ΤΗ ΕΠΙΦΑΝΕΣΤΑΤΗ ΚΑΙ ΠΩΑΝΝΟΥ ΤΟΥΤΑ ΜΠΡΕΦ  
ΡΟΝΤΙΖΟΝΤΟΣ ΚΑΙ ΑΥΤΟΥ ΠΡΑΓΜΑΤΩΝ ΤΗΣ ΑΥΤΗΣ ΕΠΙΦΑΝΕΣΤΑΤΗΣ ΟΙΚΙ  
ΡΕΙΣ ΟΔΟΝ  
ΠΟΙΗΣΑΜΕΝΟΣ ΕΙΣ ΤΟ ΗΜΕΤΕΡΟΝ ΔΙΚΑΣΤΗΡΙΟΝ ΑΤΟΠΟΤΑΤΗΝ ΗΜΙΝ ΠΙ  
ΡΟΣΗΝ ΓΙΑ ΕΝ ΠΡΑΞΕΩΝ ΤΕΛΟΥΝΤΩΝ ΕΙΣ ΤΟΒ. Τ. Τ. . . . ΤΔΙΑΤΩΝ  
ΚΟΜΙΖΟΜΕΝΟΥΣ ΓΑΡ ΑΥΤΟΥΣ ΕΘΙΣΕΝ ΠΑΡΑ ΤΩΝ ΣΥΝΤΕΛΩΝΤΑ ΔΗΜΟΣΙ  
ΑΧΡΗΜΑΤΑ ΜΕΤΑ ΠΑΝΟΥΡΓΙΑΣ ΚΕΤΕΧΝΗΣΤΑΣ ΠΛΗΡΩΤΙΚΑΣ ΑΠΟΔΙΞΙΣ  
ΤΟΥΤΟΙΣ ΠΡΟΣΙΕΣΘΕ ΜΕΤΕΛΝΖΥΓΟ  
ΚΕΦΑΛΩΝ ΤΗ ΠΕΡΩΝΤΑΣ ΑΠΕΤΗΣΙΣ ΠΟΙΟΥΝΤΕΣ ΜΗΤΕ ΤΩΝ ΚΑΤΑΒΑΛΛΟ  
ΜΕΝΩΝ ΧΡΗΜΑΤΩΝ ΗΕΙΔΟΝΤΑΥΤΕΣ ΕΝΤΙΘΕΣΘΕ ΕΝΤΕΣ ΠΟΣΟΤΗΤΑΤΟ  
ΤΤΩΤΑΡΤΩΤΡΟΠΩΣ ΤΗ ΚΡΥΠΤΙΝΕ ΠΙΧΡΙΟΝΤΑΣ  
ΤΗΝ ΕΝΤΟΙΣ ΤΗ ΠΕΡ ΠΡΑΞΙΟΙΣ ΤΩΝ ΠΛΕΟΝΕΞΙΑΝΤΑΥΤΑ ΔΙΔΑΣΑΣ ΕΞΙΤΥ  
ΠΟΝΕΠΙΤΟΤΤΩ ΓΑΡ ΗΜΩΝ ΔΟΘΗΝΕΝ ΚΑΤΑ ΤΗ ΣΗΜΕΤΕΡΑΣΤΑΞΕΣ ΟΔΙ  
ΑΔΑΣΑΣ ΗΣΠΟΥΣ ΕΟΝΤΟΝ ΤΗΣ ΜΕΓΑΛΟ ΠΡΕΠΟΤΣ ΜΝΗΜΗΣ  
ΗΝΙΚΑΤΟΝ ΤΗ ΜΕΤΕΡΟΝ ΔΙΕΚΟΣ ΜΙΘΡΟΝΟΝΟΝΕΝΙ . . . ΚΟΝΔΕΔΩΚΕΝ ΕΤ  
ΤΠΟΝΤΟΝ ΒΟΥΛΟΜΕΝΟΝ ΤΟΥΣ ΕΚΑΣΤΑ ΧΟΥΠΟΛΙΤΕΥ. ΟΜΕΝΟΥΣ ΚΕΥΠ  
ΟΔΕΚΤΑΣ ΤΕΣ ΠΑΡΑΥΤΩ ΕΓΔΙΔΟΜΕΝΕΣ ΠΛΗΝΑΡΙΕΣ ΑΠΟΔΙΞΕΙΣ ΕΝΤΙ  
ΘΕΝΕ  
ΤΩΝΤΕΣ ΤΥΓΟΚΕΦΑΛΩΝ ΚΕ ΠΩΝ ΤΗΒ: ΤΤΩΝ ΑΤΑΒΑΛΛΟΜΕΝΩΝ ΕΙΔΩΝ  
ΗΧΡΗΜΑΤΩΝ ΠΟΣΟΤΗΤΑ ΠΡΟΣΕΤΑΞΑΜΕΝΟΤΣ ΜΕΝΤΟ. ΠΠΟΣΤΟΥΤ  
ΟΥΣΥΠΕΡ ΤΕΤΩ ΔΗΜΟΣΙΩΝ ΚΕ ΠΩΝ ΤΣΥΝΤΕΛΩΝ ΚΑΛΩΣ ΚΕΣΥΝΦΕΡΟΝΤΩ  
ΣΕΧΟΝ  
ΙΟΥΤΑΣ ΠΑΝΤΙ ΦΥΛΑΚΤΕΣ ΘΕΠΡΟΤΟΥ . . . . ΙΝΤΟΣ ΠΑΡΑΒΕΝΙΩΝ ΠΡΟΣΔΕΥΟ  
ΜΕΝΩ ΤΩΝ ΕΣΧΑΤΟΝ ΚΙΝΔΥΝΟΝ ΠΡΟΤΙΘΕΣΘΕ ΔΙΔΙΑΤΑΓΜΑΤΑ ΤΟΥΤΟΥΤΣ  
ΠΑΣΙΝ. Τ. ΝΤΑΩΣ ΤΕ ΚΕ ΠΟΥΣ ΟΙΚΟΥΝΤΑΣ ΤΑΣ ΑΚΕΛΟΥΤ ΓΕΝΑΤΡΟΙΣ ΟΝΤΑΣ  
. . . ΛΩΜΕΣ



.. ΑΩΜΕΣΠΡΟΗΚΙΝΑΥΤΟΤΕΣΚΑΤΑΤΟΙ..... ΕΜΑΝΤΡΟΠΙΟΝ—Λ ΓΛ Μ  
 ΙΞΙΣΕΓΔΙΔΟΝΕΤΕΚΕΚΟ.... ) ΕΤΑΣΜΕΝΤΟΙΤΑΞΙΣΚΕΤΑΒΟΥΛΕΥΤΗΡΙΑ  
 ΠΑΡΑΤΟΙΣΗΤΟΥΜΕ..... ΓΑΡΧΙΩΝΚΑΤΑΤΙΘΕΣΘΕΟΤΙΔΗΠΑΡΑΦ.....  
 ΟΥΣΙΝΤΟΥΤΟΤΕΣ  
 .. ΣΤΤΠΟΥΣΚΕΚΑΘΟΝΑ . ΗΠΑΡΑΒΗ..... ΟΤΙΔΙ  
 ΑΝΑ .. ΟΡΑΣΠΑΝΤ... ΝΑΝ... ΦΕΡΟΜΕΝΩΝ—..... ΠΡΟΤΑΤΟΥΣ  
 ΑΡΧΟΝΤΑΣΤΩΝ..... ΤΟΝΤΑΣΠΟΛΙΕΣΔΙΚΟΥΝΤΑΣΗΠΡΟΣΕΛΕ.....  
 ΓΥΠΟ  
 .. ΜΕΝΦΟΜΕΝΩΝΤΟΜΗΓΙΓΝΕΣΘΕΤΑ..... ΛΜ  
 ΗΦΡΟΝΤΙΣΙΕΝΚΕ . ΑΡΑΠΙΚΕΙΑΣΕΝΚΑΙΑ..... ΤΟΜΟΥΣΤΑΣΑΠΟΑΞΙΣ  
 Τ..... ΠΡΩΝΧΡΥΣΟΥΕΠΙΤΙΜΙΟΝΥΠΟΣΤΗΝΕΕΙΝΑΔΕΜΗΠΟΣΒΡΑ . ΥΠ  
 ΝΑ.....  
 ΑΤΗΤΑΝΤΟΥΣΟΥΤΩΣΔΙΑΙ..... — ΕΡΩ..... ΑΡΑΜΕΛΗ  
 ΘΗΤΠΑΡΕΚΕΛΕΣΑΜΕΘΑ..... ΠΣΗΗΤΡΠΟΛΕΩΣ . ΦΡΟΔΙΤΗΣΗΣΛΑ  
 ΜΠΡΟΤΗΤΟΣΚΕΤΗΣΞΥΠΗΡΕΤΟΥΜ..  
 ... ΟΙΤΑΞΕΩΛΙΘΩΗΧΑΛΚΩΤΟΝΙΥΝΕΤΕΡΟΝΕΝ..... ΟΝΑΠΑΣΙΝ  
 ΔΗΛΟΝΠΡΟΚΙΣΘΑΙΤΟΙΣΤΑ... ΟΥΤΩΚΑΙΜΕΤΑΤΑΥΤΑΓΕΝΗΤΟΜΕΝΟΣ  
 ΠΡΟΓΑΝΕΡΕΣΙΝΠΑΝΙΚΑΚΟΤΕΚΝΙΑΣΙ  
 ... ΕΘΕΝΕΝΟΝΩΝΤΑ . ΑΠΟΔΙΞΙΣΤΟΙΣΣΤΝΤΕΛΕΣ... ΝΣΙ.....  
 ΙΣΕΝΟΜΕΣΗΛΗΚΑΙΓΙΓΝΟΜΕΝΔ..... ΔΗΜΟΣΙΩΝΧΡΗΜΑΤΩΝΚΑΤΑΒ  
 ΟΛ..... ΙΗΤ... ΥΝΗΣΗΣΤΕΡ . Ο  
 ΔΕ..... ΤΕΟΣΤΑΙΜΑΣΠΟΥΔΑΤΑΤΩΤΑΓ.....  
 ΠΩΘΕΝΤΑ..... ΒΑΛΛΟΥΝΕΤΗΝΕ..... ΜΕΤΑΤΗΜΕ.... ΠΗΑΥΤ  
 ..... Ν . ΚΙΝΙΣΙΝΠΡΟΣΕΑΡΤΟΠΑΣΙΝΙ..  
 ΤΑΕΡΙΩΠΑΡΑΔΟΥΝΑΙΤΗ..... ΜΙΑΤΗΠ..... ΕΤΗΙΑΞΗΙΟΡΩ  
 ΝΜΙΝΗΚΙΝΙΣΙΝΠΡΟΣΓΑΡΤΟΠΑΣΙΝΤΡΟΠΟΙΣΤΑ..... ΠΩΘΕΝΤΑΕΡ  
 ΓΩΠΑΡΑΔΟΘΗ  
 ..... ΤΕΣΤΙΛΑΜΕΝΤΑΞΕΩΣΑ . ΦΙΝ . ΘΕΝΤΕΙΑΑΥΤΩΚΕΖΩ  
 ..... ΑΡΧΟΝΩΝΑΦΙΡΕΣΙΝΕΙΜΑΕΝΤΟ . ΚΑΛΑΝΔΩΝΔΕΚΕΝΒ . ΠΕΡΑΣ  
 ..... ΠΑΡΗΜΩΝΠΡΟΣΤΕΤΑΓΜΕΜΟΙΣΚΑΙΑΝ  
 ..... ΜΕΤΕΡΑΔΙΚΑΣΤΗΡΙΑΔΕΛΟΥΣΑΣΤΑΠΑΡΗΜΩΝΠ... ΣΙ  
 ΕΤΕΤΑΓΜΕΝΑΕΡΓΩΠΑΡΑΔΕΔΟΣΘΑΙ

S E C T. III.

In Creta Infula.

Gortyniz.

Inter rudera Ecclesiar.

.. ΡΟΤΟΥΑΓΙΩΑΡΧΙΕΠΙΣΚΑΙΗΛΙΟΥ  
 .. ΙΒΑΑΝΟΥΠΑΤΟΥΕΤΤΥΧΩΣΑΝΕΝΕΩΘΗ  
 .. ΟΣΟΤΟΙΧΟΣΤΦΛΑΠΠΙΩΝΟΣΤΟΥΛΑ  
 ΜΠΡΙΝΔΒ†

C A P U T VII.

INSCRIPTIONES in SICILIA, ITALIA, et GERMANIA repertæ.

S E C T. I.

IN SICILIA, ET ITALIA.

Messana, Messina.

In Ecclesia Cathedrali.

ΑΔΡΙΑΝΩ

ΑΝΤΩΝΕ

ΣΕΒΑΣΤΩ

ΠΠ .

IN



In via ad Neapolim a Rhegio ducente.

Vibone Bruttiorum, *Monte Leone* in Calabria.

1. SECVLIO . C*F*CAM TIFLANO ALEXANDER*L*ERGASE BENEMERENTIDESVOFECIT C. SECVLIOALEXANDRO MALLIAEZOTINIA CSECVLIO*AMILIOV. A. XXVI HM*SSENS	3. DMS LVACILLIVSFELIX VIXITANN XXXVIII CONIVNXB . M .	6. D M S COTTIA FELICVLA VIX . ALVII FILMATRI BMF
2. D M ATILIAHYCIA VIXANXXV ATILIVSEVIICDVS CONIVNXM . .	4. AEM FORTVNATVS EVTEI	7. DMS MANATIA INEN XXX TR
	5. CAIMOIVS CHRISANVS VIXANXX	

In pago *Pulla* in *Principato citra*.

DM  
I . AMATISTVS  
ETV VVADA  
CALVARIO  
BMQVAVXVI  
QFVECSVS  
ESVOCIC  
VSVISC

## SECT. II.

Nolæ.

1. IMPCAESAR DIVITRAIANI PARTHICIFIL DIVINERVAENEP TRAIANOHADRIANO AVGVSTO PONTIFMAXTRIBPOTXIII	4. BONO REIPVBLICE NATO	9. PM LICIN . .....
2. POLLIOIVLIOCLEMENTIANO SVBVENTORICICIVIVM NECESSITATISAVRARIÆ DEFENSORILIBERTATIS REDONATORIVIAEPOPVLI OMNIVMMVNERNVMRECREATORI VNIVERSAREGIOROMANA PATRONOPRAESTANTISSIMO STATVAMCOLLOCAVIT	5. VEDIVS VITORIVS LIBRIENDE EXOII PP	10. VICTORIAE AVG AVGVSTALES .
3. POLLIOIVLIO CLEMENTIANOVI PATRONOINEMITASI LARGISSIMOCV . SECTA ENARARENONPOSSVNT EIVSMERITISREGIOIOVIA . ASTATVAMCENSUIT	6. FISIAE SEXF RVFINAE SORORI FISISERENI AVG LARVMMINISTRI LD DD	11. ----- ----- PAGVS AGRITINVS
	7. NO . IBERI INVAO . . IO III . . . ACBE . . B AESNB	12. FABRITIVS IVDICENSIS PABINBCO RA . NIA . . O ----- PAGVS LANITA
	8. PERPE . . AVG . . .	

SATTIO

<sup>13.</sup>  
SATTIO . LIPHILEROTIMAGISTRO  
MERCVRIALIETAVGVSTALE  
NOLAEETDAERIED . L . RVFAEVXORI  
ETL . SATTIOLLAMPLIATO  
EXTESTAMENTOL . SATTILLPHILEROTIB

<sup>14.</sup>  
VRSVSALVSCIVISSATRAPESEXVMBRIAINARMISFLORVITADOLESCENS  
IRPOSTQVAMFACTVSESTAEQVATVMCAPITOLIVMRECONDIDITTABVLA  
RVMLEGESSERVAVITREM . . P . A . FALISCISLIBERAVITQVIRITESINEX  
ILIVMACTOSREDVXITPONTESREFECITPLEBEMPACAVITDIVISVMIMPERI  
VM  
CONCILIAVITVIXITANNISXXXVIIIIDIEBVSVIISACRVMOVITVRIAVRSISALI  
VXORCARISSIMAAVGUSTICAESNEPTISQVAEDEPVDICITIAVERSVSCONDI  
DITVIXITANNISXXXXMENSIBVSXDIEBVSVIIEORVMSVPERSTITESFILIIVIII  
FILIAEVIPOSEIPSISPOSTERISQVEEORVMIIKLAMAIAS .

<sup>15.</sup>  
CNPETRONIO  
PIONATO  
HOCIIINSTOCV  
L . . . CONDVARVM  
XII . . . MINETVIII AVG  
PROCONSPROVINCCEIAS  
IECTIOVINCACI . . . IAE  
PRA . . IDEMO . . . AISSAIC  
IBV

IVERVILARVM  
ARV  
VISRENTVTALLIAN . S  
AVG  
IVSTISSIMO

<sup>16.</sup>  
NOVIS  
OMIIPRESS . KVO . IVB  
ATIRVSROBOCATI  
ACDII . ITOSSEOHIO  
PATRONMEVSSATVRNINVS  
TVS . VIOEPATRITANONI  
CAPTRVR

<sup>17.</sup>  
D M  
GGERM  
COLLINV .  
MILI . ICX  
MILCOH . XI  
VETERANOO  
DEDVCTOAB  
CCIBMAMIVS  
IDEMQFILIVSITO

<sup>18.</sup>  
CVRATORI  
VESPASIANIET  
DIVITITI  
AVGVSTALES  
LD DD

<sup>19.</sup>  
DM  
AELIAE  
FESTAE  
TATIVS  
NVAE

S E C T. III.

Surrenti.

<sup>1.</sup>  
CAESENNA  
GRAPHCE  
HIC  
SITA EST

<sup>2.</sup>  
PIISINAEACVNCAV  
PI AVG  
GIIDNMAXIMI  
VICTORISAVG  
CONSTANTINI...  
DDMMN  
CONSTANTI  
.. ONATANTI

<sup>3.</sup>  
FLAVIO  
GRATIANO  
SEMPER  
AVGVSTO

<sup>4.</sup>  
MVPPIOPV  
PIIIOSIIVA  
OBIIIIPII  
IASIPBENIT  
NONAIPAIBO  
NOPRAESTANT  
TISSIMO

<sup>5.</sup>  
IMPCAESARI  
DIVITRAIANIPIRTHICI  
DIVINERVAENEPOT  
TRAIANO HADRIANO  
AVGPONTMAXTRPOTV  
C  
OPTIMOMAXIMOQP . IN .  
DECVRIONES  
MVNICIPESQSVRRENTINI  
PECVNIACONLATA

S

LARRVNTIO



6.  
LARRVNTIOPFLN  
MENRVFOEOEIEDIOPROCV  
LOVIXANNXXIII  
HVICDECVRION<sub>E</sub>STATV  
ASDVASALTERAMEX  
PECVNIAPVBLICAALTE  
RAMEXAEREAPOPVLO  
CONLATOINFOROPO  
NENDASDECREVERVNT

7.  
INSTAVRATORIORBIS  
TERRARVM<sub>PER</sub>PETVO  
ACPISSIMOIMP  
DN<sub>T</sub>I . VMERIO  
CONSTANTINO  
MAXIMOPIO  
FELICISEMPERVIC  
TORIAVGRESP  
SVRRENTINORVM

8.  
DISMANIBVS  
MSTABVL . RI  
CENTVRIONI  
COH II PR  
TRECENARI

## S E C T. IV.

## Beneventi.

1.  
SACELLIAED\*L  
OPTATAE  
2.  
CPAPIRIO  
STATIAM  
VIROSVO  
LVIP . . OEMO  
IOCH<sub>EXC</sub>  
3.  
QVERCINIOEROTIAV  
HELINVSIAVGVSTAIIIC /  
QVERCINIOALBANOERA  
4.  
OIONISIOVIRO  
AMIL  
5.  
DM  
MAILIOARRIO V  
LONAEVIASA  
BINACONOI  
6.  
CESTE\*L\*V\*ET  
O\*C\*L\*LPILOMVSOET  
EC\*L\*EDONIONI\*ET  
AE\*CN\*L\*SATVRNINAE  
MMSEMMIVSM\*TF<sub>TP</sub>SEXIVIE  
C.  
OSVAPARTEFACERENO  
7.  
LCORNELIO  
EVPOLI  
ANNOSNATTOVI  
8.  
—ELRVFIN  
ETAVOSEN

9.  
CN . MARCIO<sub>III</sub>  
HORTIVMVIOILIVM  
SEVERIPIPERTINACIS  
CLASSIVMPRAETORIA  
PTIVMPRIMAEPRAE  
10.  
MALBIOMESTELEG  
XXXSIGNIFERO  
ALBIAEMIHILARAE  
CVRTIAE\*P\*L\*CHILAE  
EPAPHRODITVSETCELER  
LIBERTI\*F\*C\*  
11.  
TASIMO . T\*L\*LANTI  
OCHO . VESTIAR  
SIBIETSVIS  
ERONIETSTEPHANILIB  
INAGRPXIIINF.IXII  
12.  
VII  
IMPCAESAR  
DIVITRAIANI  
PARTHICIETDIVI  
NERVAENEPOS  
ERAMIIVVIIADRIII  
MILLIAASSIVS  
IVTATTAMISSM  
ADIEO . ISII<sub>S</sub>XIBC  
O — C  
AGR CONNE  
RVNI . ECIP  
CLX  
13.  
PCIPIVSALPAM

<sup>14.</sup>  
 CLODIOCE . SINOINSIGNI  
 EICVPRAES . . . ANTIBENINO  
 LENIIA . I . . OPITATENS  
 TITACORREGIONVM  
 SVARVM ENORIBILI  
 EIPRAEFRIIORMNOI  
 CVMEXEMPLA TVM  
 SVS . MI . IBIS . SOPERCRE  
 SO . OR . OSBINOIB  
 SIMVSBEEM . VS  
 CIVETATISPATRONO  
 . . IONTIS . INO

<sup>15.</sup>  
 M  
 QIVSSIPIPRIMI  
 IIVSVANLVCRAS  
 SICIM . CANDA  
 CO . . . V . . CVMIC  
 M n i A A m T  
 VSS  
 IAIA

<sup>16.</sup>  
 CMODIVSFELIX  
 ET . C . MODIOFELI  
 CIFILICOCCEIO  
 SILVINOFILMA  
 IVREETMODIO  
 RENATO . LIB . ET  
 SATTIAESILVIAE  
 VXORIVVSF  
 CAESTABENE  
<sup>17.</sup>  
 BENEVENTVM  
 FELIX  
 MFLAVIVSMARCELLVS  
 PROHONOREIIVIRATVS  
 POSVIT  
 LD DD

<sup>18.</sup>  
 CVALERIO  
 SERVILIOIVSTO  
 IVSTISSABINOP  
 DECVRIONIN  
 VIXITANNXXX  
 SERVILIAVARIA  
 MATER

<sup>27.</sup>  
 VALENTISETGRATIANAVGVSTOR

<sup>28.</sup>  
 MINQVETABVLMVNERISABEOEDIIPOSH  
 nVILVDOSPALMARESOBDEDICATIO

<sup>19.</sup>  
 TITACIA LIVCVNDO  
 SIBIETCFANTONIOFSIE  
 RVFOVIROSVOFECITET  
 SATVRNINO

<sup>20.</sup>  
 VESVEDIAOITIVRAMII  
 FIOIET  
 QVESVEDIOCFAILATIO  
 IIMHV

<sup>21.</sup>  
 CVESVEDIORVFINOPERT  
 ETPRAESTANTISSIMOVIRO  
 FILIOVESIDIVSTIIVS .  
 ITP . INCIPANSVIRIBEN  
 VIN . TANATIIICI . IIS

<sup>22.</sup>  
 IIMARIAFI . IICI  
 PRIMIGENIAESEX  
 ALIIAE  
 C I  
 ETCIIRISAN

IM P XIII  
 INACIXIIV

<sup>23.</sup>  
 IDEMBASIL  
 SVNCONS  
 NIMI . ARV  
 OMNIORNA  
 MVNERIS  
 CONTINETV

<sup>24.</sup>  
 VVA  
 NVMISCI  
 CVRATORI  
 BENEVENT

<sup>25.</sup>  
 IOC\*F ALBIAC  
 CCO FECIT  
 ETVIR

<sup>26.</sup>  
 NEVEN  
 VMSVAPEC  
 EXCVLTVE XOR  
 ODVSPIVSF  
 TORIODEDIC



## S E C T. V.

Neapoli.

AVERATIOFPALSEVERINO  
 QVITIROMCVRREIP . TEGIANENSIVMADIECTOINORDIN  
 DECVRIONCIVIAMANTISSIMOQVICVMPRIVILEGIA  
 . OTICAENENSISMVNITVSPOTVISSETABHONORIBETMVNERIB  
 FACILEEXCVSARPRAEPOSITOAMOREPATRIAETHONOREMAEDILITAT  
 LAVDABILITERADMINISTRATIVETDIEMFELICISSIMEIII DIANNATALIS  
 DEIPATRINVENATIONIDASSDENISBESTIISSETTRIBVSFERISDENTETIII TR  
 IBVS  
 FERRODIMICATIOCETERAQHONESTISSIMAPIPARATVVLARGITEREXHIB  
 VI  
 ADHONOREMQVOQVETRIVMVIRATVSADCVMVLANDAMV . NERAPATRI  
 AE  
 IIVAE LIBENTERACCESSITHVICVMETPOPVLVSINSPECTACVLISADSIDVE  
 BIGASSTATVIPOSTVLASSETSPLENDIDISSIMOORNAMENTODECREVISS  
 PROINSITAMODESTIASVAVNIVSBIGAEHONORICONTENTVITERVM  
 SVMPTVSREIPREMISITIDIDDCH

2.

D M  
 MARCAEMARCIAE  
 ANCHIRIIPROCVLVS  
 ETPROCLIANVS  
 MATRISANCTISSIMAE

Herculanei, Portici.

1.  
 DNIMPCAES  
 MAVRELIVALERI  
 MAXENTIINVICTI  
 AVG  
 VI

2.  
 FVLVIAE  
 AVGVRLINIAE  
 NAT.CFIPEIVLIAE  
 DIONYSICONSVIRI  
 COR.R.CAMPANVXORI  
 FORMIANPVBLICI  
 S

3.  
 DIIS  
 D  
 QVIPERIS

4.  
 VEATIOIII

5.  
 M.T.CICERONECONSVLE  
 6.  
 TIMEITE Y I-MSITE  
 TOVS . . OC

7.  
 PARENTI  
 PATRIAE

8.  
 HORATIIFLACCO  
 VRINATVS

9.  
 TITIONEAPOL  
 DVCI

10.  
 CCVRTII  
 DIPHILVS

11.  
 CONSTANTINOPO . GRELI  
 IMPERATORI TO

Puteolis.

IMPCAESARDIVIHADRIANIFIL  
 DIVITRAIANPARTHICINEPOS  
 DIVINERVAEPRONEPOS . T . AELIVS  
 HADRIANVSANTONINVS AVGPIVS  
 PONTMAXTRIBPOTTICOSII  
 DESIGIIIP\*P\*OPVSPHILARVM\*VI  
 MARISCONLAPSVMADIVOPATRE  
 SVOPROMISSVMRESTITVIT

## S E C T. VI.

In via a Neapoli ad Romam ducente.

Capuæ.

NPVMIDIVSQ MCOTTIVSM . F MEPILIVS . M . F CANTRACIVSC . F LSEMPRONIVSLF TCICEREIVSC . F HEISCEMAGISTREISVENERVSIOVIAEMVRV AEDIFICANDVMCOIRAVERVNTDEDCLXXET LOIDOSFECERVNTSER . SVLPICIOM . FVDELIOCOT	M . RAECIVS NARRIVSM . F . L . HEIOLLIVSPF CTVCCIVSC . F QVIRIVSM . F . M . AVRELIVSL . F . QM
---	---

Formiis in via Appia.

1. LBRVTTIO PALCELER EQV . PVBLIC PPRAEF COHIII AVG . THRACEQVIT LBRVTTIVSPRIMITIVOS PATEREFILIVSTEIA MATER FILIOOPTIMO P S P L D D	2. QCISVTTIVSQL LHII . MVSVSMAIOR QOISVIT . TVSQL PHILOMVSVSMN MVCTRVVIVSML DEMETRIVSET VITRVVIACIRESTE MVHRVVIVSML ... TEMH	3. VALERINIET VIRTORIAE QVAEVIXIT ANNISXIX VALERIITVNA THARMONI FILIAEPISSIMAE FECERVNT 5. METTIAE SVLENAE METTIVSDAMAS CONIVBENE MERENTI FECIT
4. AILAVII . . VSIAEODORILAPELLA MAGISTERAVGVSTALIS PLAVTIAERVFAECONILIRIATCONVCIN . IHI PLAVTIAE . OIFAVSTALIBERT		

Terracinæ.

1. ANTINIISMAN	2. EVIBIVS
-------------------	---------------

Prope Terracinam.

AEMILI  
 VSAL  
 ITAPAILVS  
 AEMILIAL  
 SOTERIS  
 ETSVIS  
 INERPXIII  
 INAGRPXVI  
 Velitris.

1. CLODIAIVPEP CILLAINPACE BENEDORMITQVE VIXITANNISXXXIII MVIIDIESVIII MECVM ANNVIIMVHIIDXVIII AYRTIMOTHEVS CONIVGBM .	2. Q POM MVSAE COS
--	-----------------------------

T

ROMÆ.



## ROMÆ.

1.

In Capitolio, vasi aeneo Antii effosso. \*

MNA

ΒΑΣΙΛΕΥΣ ΜΙΘΡΑΔΑΤΗΣ ΕΤΗ ΠΑΤΩΡ ΤΟΙΣ ΕΝ ΤΟΤΥΤ ΜΝΑΣΙΟΤΕΤΗ ΠΑΤ  
ΟΡΙΣΤΑΙ ΖΙΓΤΦΑΔΙΑΞΩΖΕ

2.

PONTIAE  
ECLOGE  
LPONTIVS  
AMEMPTVS  
CONIVGKARISSI  
ETPONTIVS  
IANVARIVS  
LIB  
POSVERE

## SECT. VII.

In via a Roma in Germaniam ducente.

In Terni.

RVFVSTALB  
OLOEMPTOETPVBLICA

In via ad Narniam ducente.

LBRVTTI  
PONTIFT  
LBRVTTF  
TR. MIL.  
HisPELLI.

1.

C. VOLVMNIVS  
VOLVMNIAEC. F  
LIBERTVS SISIPORVS  
SIBIETSVIS

2.

C. NONIVSCLERO  
NONIAC. LCALLA  
NONIACETOLIRINA  
COCAVIVSCLCIL  
CNONIVSCATIVB  
NONIAOTEAVSTA  
NEREXIIXINACP

3.

DM  
SAFINAETIGRIDI  
CORNELIVSSEVERI  
NVSCONIVGI  
OPTIMAE  
B M

4.

DM  
EVDATES  
SANCTISSIMAE  
QVAEVIXITANN  
XXVIIMVHIIDV  
ARTEMONCONIVGI  
CHARISSIMAE BM.

5.

CTITIENOC. FLEM  
FLACCOSEVERO  
EQVOPVBLICOAEDILI  
BPLEBISPR  
SEXSCPRO  
YNIAETEGATVS  
O IVSSIT

6.

FEPIDIIVSTLAVCTVS  
VIVIRAVGVSTI

7.

DM  
APVLEIAE  
SPOLETINAE  
QVAEVIXANNO  
XIXMENSESXIDIES  
XXIII  
PECVLIA RISALVMN  
II EV. VANTHVS  
..... CONIVGI

8.

NERP. XII  
NAGPXIII

9.

CCORNELIVS  
CL. L. EROS

\* Vide Description of the East, Vol. II. Part II. p. 207. Plate XCII.

10.  
CAIATRINIOAVRELIO  
CELEMANTONIOVG  
CORONATOTVSCETVAE  
PONTINISITAVTE  
FBVNDANIISTI · EDETA  
IIAP TIAE ISIMO  
EDE  
TENM .. ED .... S  
COL .... RATOR.  
TIRMORIN

11.  
TLATERIVSTF  
IIII VIRID

12.  
CNPINARIVSL . F . PAPCO .  
LEGATPROPREXCERCITVSQV  
SACRARVMLOCORVMPVBL  
TRIVMPHALIBVSORNAMENT  
IGERMAN  
ALFIVSC . FOLEMRVFIIVIRQV11  
COLIVLHISPELLIETHIVIR  
QVINQINMVNICIRIOSVOCASINI  
CALFIVSC . F . LEMQVADRATVSVIV  
EQVOPBLICOINHONOREESTMORTVIV  
ALFIAC F MIMISI F VXSOR

17.  
ESR  
IMPCAES . FL . CONSTANTINVS  
MAXGERMSARM . GOTVICTOR  
TRIVMP . AVGETFLCONSTANTINVS  
ETFLIVLCONSTANTINVSETFL  
CONSTANS  
OMNIAQVIDEMQVAEHVMANICFIE  
RISSOCIETATITVENTVRVIGILIVMCV  
RAECOGITATIONECONPLECTIMVRSEDPRO  
VISIONVMNOSTRARVMOPVSMAXIMVS  
ESTVTVNIVERSAEVRBESQVASINLVMINIBVSPROVIN  
CIARVMHACREGIONVMOMNIVMSPECIESETFORMADIS  
TINGVITVRNONMODODIGNITATEMPRISTINAMTENEANT  
SEDETIEMADMELIOREMSTATVMBENEFICIENTIAENOST  
TRAEMVNEREPROBEANTVRCVMIGITVRITAVOSTVSCI  
AEADSERERETI . ESSECONIVNCTOSVTINSTITVTO  
CONSVETVDINISPRISCAEPERSINGVLASANNORVMVI  
CESANOBISQVQVEPRAEDICTISSACERDOTESCREENTVR  
QVIADV . VVLSINIOSTVSCIAECIVITATELVDS  
SCAENICOSETGLADIATORVMMVNVSEXHIBEANT  
SEDPROPTERARDVAMMONTIVMETDIFFICVL TATESITI  
NERVMSALT VOSAINPENDIOPOSCERETISVTINDVLTO  
REMEDIOSACERDOTIVESTROOBEDITIONESCELE  
BRANDASVVL SINIOSPERGERENECESSENONESSET  
SCILICETVTCIVITATICVINVNCHISPELLVMNOMEN  
ESTQVAMQVEFLAMINIAEVIAECONFINEMADQVECON  
TINVAMESSEMEMORATISDENOSTROCOGNOMINE  
NOMENDAREMVSINQVATEMPLVMFLAVIAEGENTIS  
OPEREMAGNIFICONIMIRVMPROAMPLITVDINEM  
NVNCVPATIONISEXSVRGEREIBIDEMQVEHIS  
SACERDOSQVEMANNIVERSARIAVICEVMBRIADE  
DISSETSPECTACVLVMTAMSCENICORVMLVDORVM  
QVAMGLADIATORIMVNERISEXHIBEREMANENTE  
PERTVSCIAECONSVETVDINEVTINDIDEMCRE

13.  
CINI X .....  
... RINAE ....  
NPE I . EO  
ATVP .. NION  
BSII .. AREVI  
.... THATV  
EO  
ENAAM  
SPLENDIDISSIMVS  
ORDO COLON  
HISPEL . ATHV .  
DD

14.  
VOLVSIAC CF

15.  
DIANAESER .

16.  
LCOMINIVSLELEM

SEXTAVREL  
PROPERT  
SEXFLEM



ATVSSACERDOSAPVTVVLSINIOSVTSOLEBAT  
 EDITIONVMANTEDICTARVMSPECTACVLAFRE  
 QVENTARIPRAECATIONIHACDESIDERIOVESTRO  
 FACILISACCESSITNOSTERADSENSVSNAMCIVI  
 HISPELLOAETERNVMVOCABVLVMNOMENQ  
 VENERANDVMDENOSTRANVNCVPATIONECONCES  
 SIMVSSCILICETVTINPOSTERVMPRAEDICTAVRBS  
 FLAVIACONSTANSVOCETVRINCVIVSGREMIO  
 AEDEMQUOQVEFLAVIAEHOCESTNOSTRAEGEN  
 TISVTDESIDERATISMAGNIFICOOPEREPERFICI  
 VOLVMVSEAOBSERVATIONEPERSRIPTANAE  
 DISNOSTRONOMINIDEDICATACVIVSQVAMCON  
 TAGIOSESVPERSTITIONISFRAVDIBVSPOLLVATVR  
 CONSEQUENTERETIAMEDITIONVMINPRAE  
 DICTACIVITATEEXHIBENDORVMVOBIS  
 LICENTIAMDEDMVSSCILICETVTSICVTI  
 DICTVMESTPERVICESTEMPORISOLEM  
 NITASEDITIONVMVLSINIOSQVOQVENONDE  
 ERATVBICREATIETVSCIASACERDOTIBVSMEMO  
 RATACELEBRITASEXHIBENDAESTITAQVEQVIPPENEC  
 VETERIBVSINSTITVTISPLVRIMVMVIDEBITVR  
 DEROGATVMETVOSQVIOBPRAEDICTASCASVAS  
 NOBISSVPPLICESEXITISSEAQVAEINPEN  
 DIOPOSTVLATISIMPETRATAESSEGAVDE  
 ITIS

Aññi.

CNFVFICIVSCNF  
 LAEVINVSTALLIVS  
 C. FIIIVIRIO  
 CALLIVSCFCSAETIVSLF  
 VMBOCVQLCASSIVSCFPERIIICA  
 QATTIVSQFCAPITOLVOLCASIVS  
 CFSCAEVAVVIRSC  
 MVRVMREFICIVNDVM  
 CVRARVNTPROBARVNTQVE

Arretii.

1.

FROMFIRMO  
 CTR. MIL. LEGIIII  
 CLEG. AVGVEPQAOGORN  
 AEIORICBASENATVAVCTORIB  
 PERATORIIIVESPETHIOAOLLCT  
 IMPERATORDDCOIONIIIAVR  
 IIASTRVRB. . PRAETOR  
 C D

2.

LAEMILIVS  
 L. FPAVLVS  
 COS. II. CENSINTERREXP. AED  
 CVR. Q. TR. MIL. TERTIOAVG  
 LIGVRIBVSDOMITISPRIORE  
 CONSVLATVTRIVMPHAVIT  
 ITERVMCOSVTCVMREGE  
 . . SEREMVMGERERETAR  
 . . . . . CTVSESTCORIASREGIS  
 . . . . . VSQVIBVSMAC  
 PII  
 OPT.

3.

DM  
 CILNIAEVS  
 TINAE  
 CONI. . TI. IN  
 CON. . IABILI  
 QVAEV. . ITAN.  
 XVX. . DXXIV  
 FLAVIV. ANNI  
 ANVS  
 B M

4.

LLARONIO  
 DIOGENI  
 PRISCVSLIBER  
 INFR. P. XII  
 INAGR. P. X.

5.

COCCEIAEMONTANAE  
 QMARCIVSFRVCTVS  
 CONTVBERNALIS

ARTIO

6.  
ARTIOLFPOM  
ROTRIB . MIL . LEG . III III VIRRV  
AED . CVR . PR . LEG . TICLAVDICAE  
PR . PROVINCMOESIAELEG . IV . SCYT .  
VMACED . PROCOS . PROV . ACHAI  
A . SOP . EMEXDDD

7.  
LCAESARI  
PONTMAX  
8.  
.....  
DECVRIONES  
ARRETINORVMVETER

9.  
LPETRONIOLF  
ISABLAVROVOLV  
SIANOVCOS  
ORDINARIOPRAEFPRAE  
COH . IRIMAPRAETPROTECT  
AVGGNNI TEM . TRIBCOH I III PRAE  
TRIB . COH . XIVVRBTRIBCOH I III VIG . IEGV  
ETXIIIIGEMPROVPANONIAESVPERIORI  
ITEMLEGDACCIAEPRAEPOSITOEQVITIVMSIN  
GVLARIOBAVGGNNIPPLEGXXXIV  
PIAECENTVRIONDEPVTATOEQPV  
EXVDEC . LAVRLAVIN  
ORDOARRETINORVMPATRONO  
OPTIMO

In Monasterio Benedictino prope  
Ticinum, *Pavia*.  
L . TITIVSC . F  
MONTANVS  
VIVIRAEDIL  
VIVIRSIBIET  
CTITIOC . F . POL  
LANONI  
NAT

*Ticini Pavia.*  
In Ecclesia Augustina.  
IMPCAES  
CONSTANTINOMAXIMO  
INVICTOOPTIAVG  
BIBCOSVV

In Lodi, ad Ecclesiam Cathedralē  
D M V F  
LCASSIVS  
EPITHVMETVS  
VIVIRSIBIET  
LCASSIOOCYTI  
PATRONOOPTIMO  
ETATILIAEACTE  
VXORIEIVS  
QVIOCYSCOLLEGIOFABR  
LAVOINVTRVMQVEFLOREM  
PERPETVOSIBIDEDVCEND  
HS ∞ TESTAMENTOLEGAVIT

In *Ifola Farneſi, in*  
*Lago Maggiore.*  
LMVNATIO  
FELICI  
PATRI

Cremonæ.

1.  
TPRAESENT  
IVSQ . F . PHE  
LVECI VSP . F  
AEDOBHO  
NOREMIN  
VIAMHS

2.  
AVRSEVERO  
CIRCITSVBCVR  
IVSTIQVIVIXANN  
XXXCONIVGIKARMEMO  
RIAMFECITAVROVINTIN  
INEVNOSETMEMORIAEROC

Comi.  
In Ecclesia Cathedrali.  
CPLINIOL . F  
OVFCAECILIO  
SECVNDOCOS  
AVGCVRAI . . . TTIRER  
ETI . . . . . VVR

U

In



In pago *Mauls*, non longe a *Stertzingen*, in Episcopatu Brixenfi.

D. M.  
AVRELIAE  
FVFINAE  
MATRI  
AELIVS  
QVARTI  
NVS

## S E C T. VIII.

## I N G E R M A N I A.

Augustæ Vindelicorum, *Augsburg*.

In Monasterio Sancti Ulrici.

1.  
D. T. BASSO CO

2.  
CIVIISIANILIRI  
LVIBERTINATIONE  
BITVRIXANNO  
RVMXIIIXHSIST  
LAPISHIC  
EXTRAMVROS  
MENSEMARTIO  
A°CHR 1648  
INVENANTIQVI  
MEMHVC. P.

3.  
IOM  
MTRSECCO

4.  
D M  
IVBMACRIANOOVOAO.  
VHERANOAIREMEXBII  
CONIVGICARISSIMO  
SECVNDIASERVATAET  
SIBIETSVMIS. T  
ABPINOPIABRINAFFIBIO  
BINIVARPNIIBVSTS

5.  
In ædibus Peutingercrianis.  
MERCVRIO  
CVIVSSEDESATEP  
SVNT  
APIVSCFLATERANC  
XVVIRSACREAC  
COSDESIGN  
LEGAVGPRPR  
LEG III ITAL  
VS LM

6.  
INIIDD  
DEOMARTI  
ETVICTORIAE  
CONTVBERN  
VMOMARTICV  
LTORVMPOSV  
ERVNT VS  
L L M

7.  
VRHSO  
RVI  
VS LLM

Coloniæ Agrippinæ, *Cologn*.

1.  
CVETIENIC.  
PVPINIAVRBIQVA  
TVBICEMEX  
LEGIONETEXS  
TE. AMENTO  
E

2.  
CDECIVSL. F  
PAPIRIATICINI  
MILESLEGXX  
PEQVARIVSANNOR  
XXXVSTIPENDIORV  
XVIHICEST

3.  
CSEVERINIOVITAMLIVETERANIO  
HONESTEMISSIONISEX. B. FCOS  
LEGXXXVVSEVERINÆSEVERINA  
FILIAPATRIKARISSIMOADSEREN  
TEVITALINOHILARIONLIBERTO  
FACIVNDVMCVRAVIT

4.  
LNASIDIE  
NVSAGRIPP  
TRIBVN  
LEGXIIIIGEM

In Worms.

1. D M  
SPECTATIAESPECTATAECONIVGI  
CARISSIMELVTONIVSLVPVLVS  
CONIVNXINFELICISSIMVSCVM  
FILIABVSPOSVITF. C.

2. SPECTATIAEPEREGRINE  
SERVANDIVSSOLEMNISET  
SERVANDIASERVANDAFILIETI  
VSFACIVNDVMCVRRAVERVNT

3. VEIGENVVS  
S. ISCIEMI  
CO II  
. ATPIAETO  
PSTIP  
SISM

Minnoduni, Milden.  
PROSALVTEDOMVSDIV  
. IOMIVNONREGIN  
ARAMQAE LAVNVSLIM I AVG  
DESVOITEMDONAVITVICAM  
MINNODVNNENS—XDCCLEX  
QVORVMVSVPGYMNA  
SIVMINDER CITEMPOR  
PERTRIDVMEISDEM  
. VICANDEDITI. NAEVI  
QVODSIINALIOSVSSVS  
TRANSFERRIVOLVERINT  
HANCPECVNINCOLAVEN  
TICENSIMDARIVOLO  
L. D. D. V. M

In Payerne.  
IoviM  
GENIOLOCI  
FORTVNAE  
REDVCIAP  
PIVSAVGVS  
TVEDEMCA  
Genevæ.

1. CSECELIOTERRENO  
HER  
EXTESTAMENTO

2. IM  
ARCVMC VISORNAMENTIS  
TVIPIVSCELSI \* L \* B \* VERECVNDVS

3. NONMERITISPRECORVT  
RAEVALEAT. IETASRV  
TQVICVMQVELEGIIEC  
SIM. QVESVISPRAECIBVSF  
ADSITALMIFICVSVICTO  
PERPETVISVALEAM  
ANCECISVSSERAMP  
SISMEMORIPSEMEI

4. TBIVI. CARITOH

5. QCARMINIO II  
GL. VO II TI  
HISPANORVM/  
STIPXXV \* SIGNIFERO  
SACERIVLIVSHET

6. ARGIOTALIS  
SMERTVLITANI  
F. NAMNISEQV  
AINNDIANA  
STIPXANNO  
XXX \* H \* S \* E  
EREDESPOSVE  
RVNT

In Heidelberg.  
MERCVRIO  
TIMONIA  
VITTVO  
IOM  
IVLSECVNDI  
DVSETNI  
IANVARVS  
FRATRES  
M

4. LIVI. IVOLBROCCIVSVAE  
BASSVSPRAEFABRISTRIB  
MILLEGV III AVG II. VIRIVRD  
IIIVIRLOCP. P. AVGV RPONTIFIIVIR  
FFLAMENINCOLEQVESTREVIANIS  
GENAVENSIBVSLAC..

5. D M  
PALLADIO  
POLITICESOCIRA. C  
GENERO PIENTISSIMO

6. CVION  
CNGIDVC  
SHIVLOC  
VIVS

DEO



7.  
 GARS MARCIANOP  
 IMOIVOVENTPENTS  
 SMOFECTIONERCON  
 VICANOSSVOSFVC  
 IOAEDLHVNCM. HI  
 INQVERIMCAMNVSAE  
 TVL+CONIVGEMCARA  
 EPARENTIBVSINFELICISSI  
 IASPOSTCETEROSVNI  
 CNTV MATSMRACVCM  
 .SSNOETOMERENTISSMO

8.  
 DEOSILVA  
 NOPROSAIV  
 TERATIARIOR  
 SVPERIORA  
 VIC. RSVOR  
 POSVITSANCT  
 MARCVSCIVISHN  
 VSIM

Loco ignoto, ni fallar in Helvetia.

FLAVIVSCATVLLVS  
 TESTAMENTOADMARMORAN  
 DVMBALNEVMLEGAVITPRXLXXV  
 QVOD ALLVSHEP. C.

TRIBVTISLEGATSS  
 MATONEM

Monumento Sepulcharali in pago Igel, non longe a Tevirorum Augusta. \*

..... SSECVDIN. CCV. .... VILINENAV  
 MA. . ONVGISECV. NIININ. NTNIETESAC  
 .. L. MOSERTQETMOTI. . OVMA. . DOIII MEILIOEI  
 ..... ECIVN. DIM. .... ETSECVD  
 ..... CVRSVSAR. .... VNOT  
 .... V V. .... VMC. ....

## CAPUT VIII.

INSCRIPTIONES nostræ in Ægypto repertæ, a viris eruditis enucleatæ.

### SECT. I.

In Libro cui Titulus Carmina Sepulchralia, &c. a viro Clarissimo Johanne Henrico Leichio, Lipsiæ edito, Anno MDCCXLV. pag. 75.

#### I.

INSCRIPTIONES, utrique Memnonis Thebani cruri ab iis, qui sonum statuae se audivisse testantur, additas, Nordenius, Danicæ navi præfectus, Societati Regiæ Londinensi transmisit. Multo plures in Pocockii *Itinerario Ægyptiaco Tab. 38. sq.* exstant, ut qui maxima cura eas descripsit, sensum tamen, tum quod detritæ, rudique manu lapidi insculptæ erant, tum quod Arabes, pro summa gentis ignorantia & invidia, exteros aditu statuae prohibere solent, satis adsequi non potuit. Earum plurimæ quomodo legendæ videantur, hic ostendam, eruditos ad eandem operam reliquis præstandam, fortasse excitaturus. *Est quodam prodire tenus, si non datur ultra.*

\* Vide Description of the East, Vol. II. Part II. p. 221. Plate XCIX.

IN DEXTRO CRURE.

1.  
ANNO V. HADRIANI  
IMP. N. T. HATERIVS  
NEPOS PRAEFECTVS\*  
AVDIT MEMNONEM  
XIII. MART. HORA I. S.

\* Praefectus Augustalis Aegypti,  
qui Procos. titulos & insignia gere-  
bat. Edictum Iustiniani XIII. in  
*proem.* Η ἀρχὴ, ἑστὶν ἱεράρχης τῆς Αἰγύπτου  
παράστασις, ὅπως δὲ τῶν Αἰγυπτιακῶν. Maxi-  
ma Augustalis cura erat, ut *felix*  
*Embola*, seu frumenti transvectio,  
ex Aegypto Constantinopolim quot-  
annis conductoreretur. Vid. Panciroll.  
*ad Notit. Dignit. Imp. p. 177.*

2.  
--- VIENNA  
ANICIUS T. F. VERVS  
P. C. III. CYR \* AVDI MEMNONEM *Post*  
*MERidem* - -

\* Cuius Consulis nomen hic expressum sit,  
ignoro. Occurrit quidem *Cyrus Cos.* in Fastis  
A. CCCCXLI. sed is semel tantum eo munere  
functus est.

3.  
IVNIA SVLANA VE - - \*  
CLELIA AFRICANI  
VXOR AVDI MEMNONEM  
PRID. FEBR. HORA II.  
ANNO I. IMP. DOMITANI AVG.  
CVM IAM TERTIA VENISSEM

\* Nordenius: VERTVLIVS.

4.  
ANNO VII. IMP. CAESARIS  
NERVAE TRAIANI AVG  
Q. VIBIVS MAXIMVS PRAEF.  
AVDIT MEMNONEM  
HORA II. S. SECVNDA

5.  
T. F. TITIANVS \*  
PRAEFAEC  
AVDIT  
MEMNONEM  
XIII. K. APRILIS  
VERO III. ET AMBIBVLO C. †  
HORA I.

\* Sic Nordenius: at Pocockius TET. TITIAN. an TETTIAN TITIANVS?  
† A. C. CXXVI.

6.  
D. MAENIVS HANIOCHVS  
DOMO CORINTHIVS - - - ITEM  
- - - AVDIVI MEMNONEM ANTE SECV. HORAM  
GALLICANO ET TITIANO COS. \* EODEM DIE  
HORA PRIMA EIVSDEM DIEI.

\* Est in lapide XIIIINNICHIII. emendavi, ut potui. Gallicani et Titiani Consulatus in A.  
C. CXXVII incidit.

7.  
ΚΕΛΕΙ ΣΤΡΑΤΗΓΟΣ ΕΝΘΑΘΕΙ ΠΑΡΗΝ  
ΜΕΜΝΟΝΟΣ ΟΥΧ ΟΠΙΟΣ ΑΚΟΥΣΑΤΟ  
ΕΝ ΚΟΝΕΙ ΠΑΡ ΑΥΤΗΙ ΑΓΩΝ ΧΩΜΑΤΩΝ  
ΠΙΝ ΘΕΩΡΟΣ ΚΑΙ ΠΡΟΕΚΤΝΗΞΙΝ  
ΜΕΜΝΩΝ ΕΠΙΓΝΟΥΣ ΟΥΔΕΝ ΕΞΕΦΘΕΓΓΑΤΟ  
ΚΕΛΕΙ ΔΕ ΑΠΗΕΙΣ \* - - -  
ΜΕΣΑΣ ΔΙΑΣΤΗΣΑΣ ΗΜΕΡΑΣ ΔΥΟ  
ΗΚΟΥΣΕΝ ΕΛΘΩΝ ΘΕΟΥ ΤΟΝ ΗΧΩΝ  
Α. Ζ. ΑΔΡΙΑΝΟΥ ΚΑΙΣΑΡΟΣ ΤΟΥ  
ΚΥΡΙΟΥ ΗΜΩΝ

\* In lapide ΠΑ ΠΑ ΙΝ ΠΙΩΝ. forte ΚΑΙ ΠΑΛΙΝ ΕΚΩΝ: ut sensus sit:

*Celi strategus hic adfuit,  
sed Memnonis vocem non audivit,  
In pulvere circa (statuam) ipsam terram fodiens,  
Spectator prius, & adorationem  
Memnon agnoscens, nullum sonum edidit.  
Celi vero postquam abierat, & iterum redierat*

X

*Postquam*



*Postquam duos medios dies absens fuerat,  
Audivit veniens sonum Dei.  
Anno septimo Adriani Caesaris, Domini nostri.*

8.

V. NONAS MARTIAS  
FELIX AVGVSTI LIBERTVS  
PROCVRATOR VSIACVS \*  
HORA PRIMA SEMIS  
MEMNONEM  
AVDIVIT.

\* Ita Nordenius et Pocockius :  
an ab *Vzita*, seu *Vzecia*, Africae  
propriae oppidis ?

13.

T. MVSIVS  
LVPVS PRAEFAC.  
AVDI MEMNONEM  
HORA II.

14.

CLAVDIVS MAXINVS  
LEG. XXII. \* AVDIVI  
HORA PRIMA.

\* Hanc legionem Caesar primus  
e Syria in Aegyptum traduxit, ubi  
diu perstitit, teste Tacito *Annal.*  
*Lib. IV. c. 5. & Hist. Lib. V.*  
*c. 1.* Eius mentio habetur in  
vetere lapide apud Gruter. *p.*  
*DXXV. 2.* BALBVS TR. MIL.  
ALEXANDR. AD AEGYPT.  
LEG. XXII.

9.

Græca est, qua *Memnon* quidam Serapidis, sc. Mem-  
nonem audivisse testatur : eam ut tentare non audeam,  
literæ nimis distortæ et depravatæ faciunt.

10.

ΗΛΙΟΔΟΡΟΣ ΖΗΝΟ  
ΝΟΣ ΚΑΙΣΑΡΕΙΑΣ ΠΑ  
ΝΙΑΔΟΣ ΗΚΟΥΣΑ Δ ΚΑΙ  
ΕΜΝΗΣΘΗΝ ΖΗΝΩΝΟΣ  
ΚΑΙ ΑΙΑΝΟΥ (f. ΑΙΛΙΑΝΟΥ) ΑΔΕΛΦΩΝ

*Heliodorus Zeno-  
nis Caesareo-Paneadenfis  
audivi quater &  
recordatus sum Zenonis  
& Aeliani fratrum*

11.

L. IVNIVS CALVINVS  
--- MONTIS BERENIC. ---  
AVDIVI MEMNONEM CVM  
MINICIA RVITCEA (an RVSTICA) VXORE  
KA. IVNIIS HOR. II. ANNO VIXX. \* N. C.

\* Forte : A. XVI. Nostri Caesaris

12.

SEX. LICINIVS PVDENS  
XI. K. IANVARIAS ANNO ---  
DOMITIANI CAESARIS AVGVSTI  
GERMANICI AVDI MEMNONEM

## IN CRVRE ALTERO.

1.

ΤΡΕΒΟΜΗ  
ΤΗΣ ΙΕΡΑΣ ΑΚΟΥΟΥΣΑ ΦΩΝΗΣ ΜΕΜΝΟΝΟΣ  
ΕΠΙΘΟΥΝ ΣΕ ΜΗΤΕΡ ΚΑΙ ΕΣΑΚΟΤΕΝ ΕΧΧΟΩ. \*

\* Puto : ΚΑΙ ΕΣΑΚΟΤΕΝ ΕΥΧΑΣ

*Treboma*

*sacram audiens Memnonis vocem :  
Desiderabam te mater, & exaudiebat preces.*

2.

ΙΟΥΛΙΑ ΒΑΣΙΛΙΣΣΑ  
ΟΤΕ ΗΚΟΥΣΕΝ ΙΟΥΛΙΕΩΝΟΣ  
Ο ΣΕΒΑΣΤΟΣ ΑΔΡΙΑΝΟΣ.

*Iulia Augusta  
quando audivit Iuliae nepos  
Adrianus Imperator.*

3.

ΜΕΜΝΟΝΑ ΠΥΝΘΑΝΟΜΑΝ ΑΙΓΥΠΤΙΟΝ ΑΛΙΩ ΑΥΣΑΙ  
--- ΜΕΜΝΟΝΙΗΝ ΘΗΒΑΝ ---  
ΑΔΡΙΑΝΟΝ Δ' ΕΣΙΔΩΝ ΤΟΝ ΠΑΜΒΑΣΙΛΗΑ ΠΡΙΝ ΑΥΣΑΣ  
ΑΦΩ ΧΑΙΡΗΝ ΕΙΠΕΡ ---  
ΠΡΙΝ Δ' ΟΤΤ' ΕΛΑΩΝ ΛΕΥΚΟΙΣΙ ΔΡ' ΑΙΘΕΡΟΣ ΠΙΠΟΙΣ  
--- ΩΡΑΩΝ ΔΕ ΠΕΡΟΝΗ ΧΑΛΕΠΟΝ.  
ΩΣ Δ' ΑΜΒΟΛΟΚΤΥΠΙΗ ΤΟΝ ΜΕΜΝΟΝΑ --- ΑΥΔΑΝ  
--- ΕΣΤΡΙΤΟΝ ΑΔΟΝΗ  
ΚΟΙΡΑΝΟΣ ΑΔΡΙΑΝΟΣ --- ΚΑΤΤΟΣ  
ΜΕΜΝΟΝΑ ---  
ΠΡΟΠΙΑΤΑΣΑ --- ΚΑΘΩΣ ΕΣΑΚΟΤΕ  
ΔΗΛΟΝ ΠΑΙΣΙΔΕΓΕ ΤΟΙΣΙ ΦΙΛΙΟΙ ΘΕΟΙ.

Hos praecipue versus ut viris eruditis, quibus Aegyptum aliquando peragraré continget,  
majori cum otio describere liceat, vehementer opto. Vix enim pauca haec verba ex corrupta  
& male habita inscriptione eruere potui, eaque ipsa dubius animi, tantum ut eorum, qui  
forte



forte in posterum haec monumenta vindicabunt, industriam excitarem. Esi autem satis mutila sunt, apparet tamen inde, quod nemo veterum memoriae prodidit, Adrianum Imperatorem, cognoscendae antiquitatis avidum, cum Iula Sabina, Augusta, & aulae ministris, statuam Memnonis adiisse, terque sonum eius audivisse. Eadem cupido, interiora Aegypti & regiam Memnonis inviscere, Germanicum & Septimium Severum, Tacito & Spartiano testibus, olim incefferat. Quem in annum Aegyptium Adriani iter incidat, nondum satis exploratum est; Tillemontius tamen, non ante A. CXXXI. aere vulgaris institutum esse, contra Pagium ostendit, *Hist. Imp. T. II. p. 245. 524.* quae sententia inscriptione XXV. egregie confirmatur.

4.  
ΟΤΕ ΣΥΝ ΤΗ ΣΕΒΑΣΤΗ ΣΑΒΙΝΗ  
ΕΓΕΝΟΜΗΝ ΠΑΡΑ ΤΩ ΜΕΜΝΟΝΙ

Quando cum Sabina Augusta  
eram apud Memnonem.

5.  
ΑΥΤΟΣ ΚΑΙ ΓΕΡΑΙΡΩ ΜΕΜΝΟΝΑ ΤΙΘΩΝΟΙΟ  
---- ΤΑΝΟΣ ΠΟΛΙΟΣ  
ΙΑΜΕΝΩ \* --- ΑΙΓΥΠΤΙΕ ΤΟCΣ' ΕΝΕΠΟΙΟΥΝ  
ΙΡΗΕΣ ΜΥΘΩΝ ΠΑΝΤΩΝ ΙΔΡΤΕΣ.

*Ipse Memnon Titboni filium honoro*

----- *Tanis urbis*

*Scimus o --- Aegyptie, tanta fecerunt*

*Sacerdotes omnem fabularum periti.*

\* In lapide legitur: ΘΕΑΕΙΔΕ, forte ΘΕΟΕΙΚΕΛΕ, Diis similis. Versum ultimum Luciani locus, qui est in *Philopseude* p. 350. illustrat: *Μεμνώνος αὐτὸς τῶν ἱερῶν γραμματικῶν, θαυμάσιος τῆς σοφίας, καὶ τὸν παλαιὰν παρὰ τοῖς Αἰγύπτιοις.* Vir Memphiticus quidam ex sacris illis scribis, mirabili sapientia, & qui universam Aegyptiorum sapientiam callebat.

6.  
ΓΑΙΟΣ ΙΟΥΛΙΟΣ ΔΙΟΝΥΣΟΣ  
ΑΡΧΙΔΙΚΑΣΤΗΣ ΘΕΩΝΟΣ  
ΑΡΧΙΔΙΚΑΣΤΟΥ ΥΙΟΣ ΚΑΙ  
ΠΑΤΗΡ ΗΚΟΥΣΑ ΜΕΜΝΟ  
ΝΟΣ ΩΡΑΣ ΠΡΩΤΗΣ.

Caius Iulius Dionysius  
supremus iudex, Theonis,  
supremi iudicis filius &  
pater, audiui Memnonem,  
hora prima.

7.  
ΑΡΤΕΜΙΔΩΡΟΣ ΠΤΟΛΕΜΑΙΟΥ ΒΑΣΙΛΙΚΟΣ  
--- ΕΡΜΩΝΘΙΣΤΟΥ \* ΚΑΙ ΛΑΤΟΠΟΛΕΙ  
ΤΟΥ ΗΚΟΥΣΑ ΜΕΜΝΟΝΟΣ ΤΟΥ ΟΣΙΟΤΑ  
ΤΟΥ ΜΕΤΑ ΤΗΣ ΣΤΗΝΒΙΟΥ ΑΡΣΙΝΟΗΣ ΚΑΙ  
ΤΩΝ ΤΕΚΝΩΝ ΑΙΛΟΥΡΙΩΝΟΣ ΤΟΥ ΚΑΙ ΚΟ  
ΔΡΑΤΟΥ ΚΑΙ ΠΤΟΛΕΜΑΙΟΥ ΕΤΕΡΕΠΕΑΔΡΙΑΝΟΥ  
ΚΑΙΣΑΡΟΣ ΤΟΥ ΚΥΡΙΟΥ †

Artemidorus Ptolemaei regius  
--- Hermonthis, & Latopolitae  
audiui Memnonem sanctissimum,  
cum uxore Arsinoe, &  
filiis, Aelurione, qui & Qua-  
dratus, & Ptolemaeo, anno XV. Adriani  
Caesaris Domini nostri.

\* Hermonthis, Thebaidis oppidum, non longe a Memnonis statua distabat, ut ex Plinio & Ptolomaeo, apud Cellar. *Geogr. Ant. T. II. p. 820.* apparet.

† A. C. CXXXII.

8.  
ΚΟΙΝΤΟΣ ΑΠΟΛΜΙΑΝΟΣ ΒΟΗΝ ΘΕΟΥ  
ΟΜΟΙΩΣ ΗΚΟΥΣΑ ΜΕΤΑ ΤΗΝ ΤΡΙΤΗΝ  
ΩΡΑΝ ΕΝΘΑ ΩΝ ΤΩ ΑΥΓΟΥΣΤΩ ΜΗΝΙ

Quintus Apolmianus vocem Dei  
pariter audiui, cum post tertiam  
horam ibi adessem mense Augusto.

9.  
ΛΑΤΩΝ ΠΑΤΡΙΣ.

*Laton Patria \**

\* Thebaidis urbs, quae & Latopolis, a  
Lato pisce, quem divino ritu colebat.

14.  
ΜΑΡΚΙΟΣ ΣΙΜΟΤΕΗΣ ΕΚΛΥΤΟΝ ΜΕΓΑ ΦΩΝΗ  
ΣΑΙΠΤΟΣ ΜΟΙ - - ΚΑΙ ΑΝΤΑΩΜΕΝ

*Martius Simoteis audiui valde  
sonantem - - & obviam inus - -*

16.  
ΜΙΘΡΙΔΑΤΙΚΟΣ ΤΡΙΒΥΝΙΣ  
ΛΕΓ. XXII. ΔΕΙΟΤΑΡΙΑΝΑΕ  
ΜΕΜΝΟΝΕΜ ΑΥΔΙΩΙ ΩΡΑ Ι.

17.  
ΚΑΙΚΙΛΙΑ ΤΡΕΒΟΥΜΑ  
ΔΕΤΤΕΡΟΝ ΑΚΟΥΣΑΣΑ  
ΜΕΜΝΟΝΟΣ.

*Caecilia Trebuma  
secundum audito  
Memnone.*

18.  
ΑΥΔΗΣ ΤΟ ΠΡΟΣΘΕΝ ΜΟΥΝΟΝ ΕΣΑΚΟΥΣΑΝΤΑΣ  
ΝΥΝ ΩΣ ΣΥΝΗΘΕΙΣ ΚΑΙ ΦΙΛΟΤΕΣ ΗΞΙΑΣΑΤΟ

ΜΕΜΝΩΝ



ΜΕΜΝΩΝ Ο ΠΑΙΣ ΗΟΥΣ ΤΕ ΚΑΙ ΤΕΙΘΩΝΟΙΟ  
ΑΙΣΘΗΣΙΝ ΑΡΑ ΤΩ ΝΟΩ ΚΑΙ ΦΘΕΓΜΑΤΑ  
Η ΦΥΣΙΣ ΕΧΩ ΚΑΙ ΔΗΜΙΟΥΡΓΟΣ ΤΩΝ ΟΛΩΝ

*Qui solam antea vocem audiverant,  
nunc ut familiares & amicos salutavit \*  
Memnon, filius Aurorae & Titboni :  
sensum igitur in animo sensusque  
Natura & creator universi habeo.*

\* Memnonis statuam non modo rudem & inconditum sonum edidisse, sed advenas voce interdum salutasse, ex hoc loco colligitur. Quod idem Lucianus in *Philopseude* innuit, ubi Tychiadem in Aegyptum, eruditionis laude florentem, a patre missum, responsum septem versibus comprehensum, a Memnone accepisse refert. *Opp. T. II. p. 349.*

19. ΑΠΩΝΙΣ ΩΡΑ Α ΗΚΟΥΣΑ  
Λ. ΑΦΡΟΔΙΤΑΡΙΟΥ ΤΟ ΠΡΟΣΚΤΥΝΗΜΑ ΓΕΓΡΑΦΑ - -  
*Aponis hora I. audiui  
L. Aphroditarii adorationem inscripsi.*

20. ΚΑΙΚΙΛΙΑ ΤΡΕΒΟΥΜΑΣ - Η ΔΑΜΑΡ - - - ΦΘΕΓΓΗ  
ΕΓΓΡΑΨΑ ΑΚΟΥΣΑΣΑ ΤΟΥΔΕ ΜΕΜΝΩΝΟΣ  
*Caecilia Trebumas - uxor - - - sonos  
postquam Memnonis audiui, scripsi.*

21. ΕΘΡΑΤΣΕ ΚΑΜΒΥΣΗΣ ΜΕ ΤΟΝΔΕ ΤΟΝ ΛΙΘΟΝ  
ΒΑΣΙΛΕΟΣ ΕΜΟΥ ΕΙΚΟΝΑ ΕΚΜΕΜΑΙΓΜΕΝΟΝ  
ΦΩΝΗ Δ' \* - - - ΗΝ ΠΑΛΑΙ ΜΟΙ ΜΕΜΝΩΝΟΣ  
ΤΑ ΠΑΘΗ ΓΟΩΣΑΝ ΑΦΕΙΛΕ ΚΑΜΒΥΣΗΣ  
ΑΝΑ † - - - ΝΤΝΙ ΚΑΙ ΑΣΑΦΗ ΤΑ ΦΘΕΓΜΑΤΑ  
ΟΛΟΦΥΡΟΜΑΙ ΤΗΣ ΠΡΟΣΘΕ ΛΩΝΟΣ † ΤΥΧΗΣ.  
\* ΔΟΔΥΜΟΣ legitur in lapide, forte Δ' ΗΔΥΜΟΣ.  
† ΑΝΑΡΟΡΑ : conicio : ΑΛΛ' ΑΠΟΡΑ.  
† ΛΕΙΝΑΝΟΣ in lapide : emendavi, ut potui.

*Fregit Cambyzes me, lapidem  
Ad Regis mei effigiem exsculptum :  
Vox autem dulcis mihi inerat Memnonis,  
quam calamitates lugentem abstulit Cambyzes.  
Sed difficiles nunc & obscuri soni sunt  
Quæror fortunam olim meliorem.*

Eadem Pausanias docet *Lib. I. c. 42.* Τὸν τὸ ἀγαθὸν ἰ Καμβύσης διέφυγε, καὶ οὐκ ἔπειτα ἐν κρηάδῃ αἰ μένον σῶμα ἐν ἀντιφωμίῳ, ἐν δὲ λυγρῇ κἀδεναι τε καὶ ἀπὸ πᾶσαν ἡλικίαν ἀνιέρχεται ἰδὲ βροῦ, καὶ τὸ ἔχει μάλα καὶ κλεινὸν τῆς αὐδίας ἢ λίαν ἰσχυρὸν χεῖρος. *Hanc statuam Cambyzes diffudit, & nunc etiam superior pars a vertice ad medium truncum humi neglecta iacet : reliquum maducæ sedere videtur ac quotidie sub ipsius solis ortum sonum edit, qualem vel cytheræ vel lyrae nervi, si forte dum tenduntur, rumpantur. Conf. Scholiast. Iuvenalis. ad Sat. XV. v. 5. Dimidio magicæ resonant ubi Memnone chordæ.*

24. Α. ΦΛΑΟΥΤΙΑΝΟΣ  
ΦΙΛΙΠΠΟΣ  
ΕΚΑΤΟΝ ΜΕ  
ΜΝΩΝΟΣ ΤΟΥ ΘΕΟΙΟΤΑΤΟΥ  
ΑΥΤΟΚΡΑΤΟΡΟΣ ΑΔΡΙΑΝΟΥ ΑΚΟΥΟΝΤΟΣ  
- - - ΟΡΑ - - - Β.  
*L. Flavianus  
Philippus  
audiui Me-  
mnonem divinum,  
Imperatore Adriano ipsum audiente,  
- - hora - - II.*

25. ΕΚΑΤΟΝ ΑΥΔΗΣΑΝΤΟΣ ΕΓΩ ΠΥΛΙΟΣ BALBINI  
ΦΩΝΑΙ ΤΑΙ ΘΕΙΑΙ ΜΕΜΝΩΝΟΣ Η ΦΑΜΕΝΟΥ  
ΗΛΘΟΝ ΣΥΝ Δ ΕΡΑΤΑΙ ΒΑΣΙΛΗΙΔΙ ΤΗΔΕ ΣΑΒΙΝΑ  
ΩΡΑΣ ΔΕ ΠΡΩΤΑΣ ΑΛΙΟΣ - - ΔΡΟΜΟΣ  
ΚΟΙΡΑΝΟΥ ΑΔΡΙΑΝΟΥ ΠΕΜΠΤΩ ΔΕΚΑΤΩ ΔΕ  
ΕΝΙΑΥΤΩ ΕΚΚΕ Δ ΑΘΥΡ ΕΙΚΟΣΙ  
- - - ΚΑΙ ΠΕΣΥΡΑ ΕΙΚΟΣΤΩ ΠΕΜΠΤΩ  
- - - ΜΗΝΟΣ ΑΘΥΡ

*Audiui*

*Audivi ego Pylus Balbini Memnonem,  
Voce divina resonantem, aut loquentem.  
Veni autem cum dilecta Imperatrice Sabina :  
Hora vero prima Sol - - - -  
Domini Adriani decimo quinto  
Anno : erat autem mensis Atbur XX.  
- - Et vigesimo quarto mensis Atbur.*

<p>1. PETRONIVS SALLABVS PRAEFAEC. AVDIO MEMNONEM VI. IDVS MARTIAS SERVIANO III ET VARO COSS.* HORAM DIEI ANTE PRIMAM * A. C. CXXXIV.</p>	<p>2. M. VLPIVS PRIMIANVS PRAEFAEC. VI. KAL. MARTIAS - - - - - COS ITERVM HORA DIEI SECVNDA AVDI VI MEMNONEM EGI GRATIAS.</p>
---	---

5.  
BIS FELICITER.

7.  
MEMNONI VATIS CANTVM AVDIT ET DONAT CARMEN. Defunt cetera.

10.  
O CΑΡΔΙΗΝΟC ΠΑΡΑΔΑΛΑC ΔΙC ΗΚΟΥCΑ  
MEMNONOC - - - -  
ΕΙ ΚΑΙ ΛΩΒΗΤΗΡΕC ΕΛΤΜΗΝΑΝΤΟ  
ΘΕΙΟΤΑΤΟΤ ΝΥΚΤΩΡ ΟΜΦΗΝ ΕΠΙ ΜΕΜΝΟΝΟC ΗΛΘΟΝ  
*Sardianus Paradalas bis audiui  
Memnonem - - - -  
Licet flagitiosi homines me inestaverint,  
Noctu ad divini Memnonis vocem perveni.*

TENTAVI etiam carmen, basi statuae insculptum, non vetustissimum illud quidem, ut quod Hadriani demum actate additum videtur, cum Dio Chrysostomus, qui sub Traiano floruit, Memnonis colossus, in Aegypto, inscriptione carere, *Orat. XXXI. p. 338. D.* affirmet; elegans tamen & praeclarum. Nihil, praeter quatuor versus quinti voces, Pocockius inde exsculpere potuit, nec eas satis intellexit, ut ex nota p. 104. subiecta apparet. In tertio ΤΗ' ΟΦΥΤΣΙΝ, *sub tumulis*, seu ὑψηλῶν, quales in Aethiopia fuisse, Geographi veteres testantur, posui. Hos tumulos Dionysius in *Periegesi* v. 218. Τήνια, ni fallor, appellat.

- - - ἢ ἡ ποικιλία  
ὅτι καὶ ἐν τῇσι παλαιῇσι ἀδύταις,  
ἀλλὰ ἢ ἡ ποικιλία, ποικιλία παρὰ τήναις Κίρας.

Autor *Paraphras. in Dionys. p. 7. ed. Hudf.* Οἱ ἀδύταις καλεῖσθαι ἐν αὐτῷ τῷ ἀντικεῖν τὰ ποικιλία θεῶν, τήναις γὰρ καὶ τὰ ποικιλία λέγει. *Excerpta ex scholiis anecdotis p. 35.* τὰ κείνα τῷ ἴδι τήναις καλεῖσθαι. Initio versus ultimi ΟΥΤΑΣΚΕΝ legerem, nisi ea vox a literarum vestigiis paululum recederet. Cum vero Graecarum literarum antiqua forma egregie ex hoc monumento cognoscatur, Pocockianum exemplum a sculptore accurate exprimendum curavi,\* & ipsi quomodo mihi legendum videatur, subieci. Si quis autem melius coniecerit, hunc ego vatem perhibebo optimum.

ΑΣΚΛΗΠΙΟΔΟΤΟΥ  
ΖΩΕΙΝ.ΕΙΝ.ΑΛΙΗ.ΕΤΙ.ΜΕΜΝΟΝΑ.ΚΑΙ.ΜΕΓ.Α.ΦΩΝΕΙΝ  
ΜΑΝΘΑΝΕ.ΜΗΤΡΩΗΛΑΜΠΑΔΙ.ΘΑΛΠΟΜΕΝΟΝ  
ΑΗ'ΥΠΤΟΥ.ΛΙΒΥΚΗC.ΟΝ.ΤΗ.ΟΦΥΤCΙΝ.ΟΝΤΑ.ΠΟΤ.  
ΚΑΛΛΙΠΤΑΟΝ.ΘΗΒΗΝ.ΕΥΡΟC.ΕΛΑΥΝΟΜΕΝΟC  
ΤΟΝ.ΔΕ.ΜΑΧΗC.ΑΚΟΡΗΤΟΝ.ΑΧΙΛΛΕΑ.ΜΗΤ.ΕΝΙ.ΤΡΩΩΝ  
ΠΕΔΙΩ.ΜΕΤ.ΕΝΙ.ΘΕCΣΑΛΙΗΙ  
ΠΟΜΠΟ.ΤΟ.ΕΠΙΤΡΟΠΟΥ

*Asclepiodoti.*

*Vivere adhuc in maritima ora Memnonem, & magnum sonum edere,  
Disce, materna lampade calefactum.  
Quem in Lybicae Aegypti tumulis constitutum, - - -*

Υ

*Thebas,*

\* Vide Description of the East, Vol. I. p. 149. Plate LV.



*Thebas, pulchras portas habentes, Eurus concitatus.  
 Infatigabilem autem pugnae Achillem neque in Troianis  
 Vulneravit campis, neque in Thessalia.  
 Sub Pomponio praefecto.*

Memnonem Aurorae filium ad Troiam cum Achille congressum, & ab eo, postquam ipsum in brachio vulnerasset, interemptum esse, plurimi antiquorum, praecipue Q. Calaber in *praetermissis ab Homero Lib. II. v. 394. sq.* tradiderunt. Sunt alii, qui hoc fabulis accensere non verentur, ut Damis apud Philostratum in *vita Apollonii Tyanensis. L. VI. c. 4.* nec in re tam remotae vetustatis id mirum videri debet: *ἡ δὲ πρὸς ταῦτα γινώσκουσι τὴν ἀντιπαρὸς τῆς ἐν τῇ Τροίᾳ ἐν πύλῃ ἀφαιρῆσαι τὴν Τηβαν, ἀλλὰ τὴν ἐν τῇ Αἰθιοπίᾳ τοιαύτην.* Aurorae cum fuisse filium, occubuisse vero non apud Troiam, ut qui ad Troiam ne venerit quidem, sed in Aethiopia decessisse. Ipsi, qui eum cum exercitu Troianis auxilium tulisse scribunt, utrum ex Aethiopia, an Persia venerit, dubitant. Aethiopem Pindarus *Olymp. Oda II. v. 148.* & in *Nemeis Od. VI. 83.* vocat. Pausanias *Lib. X. c. 31.* Ο Μίμνως βασιλεὺς ἐστὶν τοῦ Αἰθιοπίας γένους ἀφαιρῆσαι πύλιν τὴν ἐκ Διὸς οὐκ ἀπὸ Αἰθιοπίας, ἀλλὰ ἐκ Σέως τοῦ Περσέως ὃς ἀπὸ τοῦ Χρόνου ἐκπαύει τὴν ἑστὴν πύλιν ὅσα ἴσως μεταξὺ ἐκαστοῦ ἐκαστοῦ. Aethiopum rex fuit Memnonem. Venit tamen ad bellum Troianum non ex Aethiopia, sed a Susis Persarum urbe, debellatis iis omnibus nationibus, quae mediae sunt usque ad Choaspem fluvium. Quae verba in Lexicon suum Suidam transtulisse, animadverti: sed, dum ea solita negligentia describit, plane diversa tradit: Μίμνω inquit, ὁ ἐστὶν Διὸς ἐκπαύων, ὁ γὰρ πύλιν Αἰθιοπίας, οὐκ ἐστὶν Αἰθιοπία, ἀλλὰ ἀπὸ Σέως τοῦ Περσέως ὃς ἀπὸ τοῦ Χρόνου ἐκπαύει τὴν ἑστὴν πύλιν ἐκαστοῦ ἐκαστοῦ. Memnon, qui expeditionem ad Ilium suscepit, Aethiopum dux fuit, quanquam ipse Aethiops non esset, Susi Persici ad Choaspem fluvium sitis oriundus, & illius loci gentibus imperans. *T. II. p. 530.* Nec magis inter Diodorum Siculum & Dionem Chrysostomum convenit, quorum ille in *Biblioth. Histor. Lib. II.* Memnonem collectum ex Susanis & Aethiopibus exercitum Troiam duxisse, &, multis Graecorum neci datis, Thessalorum infidiis circumventum, occubuisse, ex commentariis barbarorum regis ἀπογραφῇ βασιλεὺς; Dio autem Chrysostomus in *orat. Troiana p. 18.* ipsum ab Anchise vulneratum, &, cum in castra referretur, in via extinctum esse memoriae tradidit.

## II.

*Pag. 53.*

**A**NTEA vero, quam novas emendationes expromo, ad inscriptionem Alexandrinam p. CCXLVII. 5. *Novi Thesauri* a Cl. Bimardo ex D. de la Condamine schedis editam, pace Cl. Hagenbuchii, paucis commentabor. His ea verbis concepta est, ΑΥΤΟΚΡΑΤΟΡΑ ΚΑΙΣΑΡΑ Μ. ΑΥΡΗΛΙΟΝ ΣΕΒΑΣΤΗΡΟΝ ΑΝΤΩΝΕΙΝΟΝ ΕΥΤΥΧΗ ΕΥΣΕΒΗ ΣΕΒΑΣΤΟΝ ΤΟΝ ΣΩΤΗΡΑ ΟΛΗΣ ΟΙΚΟΥΜΕΝΗΣ Μ. ΑΥΡΗΛΙΟΣ ΜΕΛΛΕΚΑΙΩΣ ΡΗΜΑΤΙ ΖΩΙΚΑ ΑΟΥΡΒ. Ex Bimardi versione: Imperatorem Caesarem, Marcum Aurelium Severum Antoninum, Felicem, Pium, Augustum, universi orbis Servatorem, Marcus Aurelius cognomento Mellecaeus, (fortassis die XII. mensis Athyr honorat) ultima enim ita constituit: ΧΡΗΜΑΤΙΖΩΝ ΑΟΥΡΒ.

.....  
 χηματιζω hic certo latet, aliter tamen, ac Bimardus exposuit, explicandum videtur. Inscriptio in basi antiquae statuae aut columnae, nunc diffractae ac deperditae, legitur, quod me Richardus Pocockius in *Itinere orientali*, Londini superiori anno edito, docuit: eius verba haec sunt p. 276. *The second inscription is on a white marble stone, that seems to have served for a base, and is now broken into a trough; it is one foot eleven inches long, one foot two inches broad, and eight inches deep. One side of it is not worked, so that probably it was the base of a pilaster, pillar, or statue, that was set close to a wall. This inscription seems to have been an extraordinary compliment to the Emperor Severus.* Inscriptionis verba, de quibus controversia existit, haec sunt; praecedentia enim legi non possunt, tam foede in illo libro corrupta habentur:

ΑΝΤΩΝΙΟΝ ΕΥΤΥΧΗ ΕΥΣΕΒΗ ΣΕΒΑΣΤΟΝ  
 ΤΟΝ ΣΩΤΗΡΑ ΤΗΣ ΟΛΗΣ ΟΙΚΟΥΜΕΝΗΣ  
 Μ. ΑΥΡΗΛΙΟΣ ΜΕΛΛΕΚΑΙΩΣ ΚΗΜΑΤΙΖΩ.

Ultima, vetustate iam exesa, ut puto, omittuntur. Iudicent autem eruditi, an haec fortasse ita converti debeant:

*Antoninum felicem, pium, augustum  
 Servatorem totius orbis  
 M. Aurelius Mellecaeus nuncupo.*

Eodem sensu verbum χηματιζω in alio lapide p. 279. *lin. ult.* occurrere conicio:

ΑΓΑΘΗ



ΑΓΑΘΗ ΤΥΧΗ  
ΑΥΤΟΚΡΑΤΟΡΙ ΚΑΙΣΑΡΙ  
ΜΑΡΚΩΙ ΑΥΡΗΛΙΩ  
ΣΕΟΥΤΗΡΩΙ ΑΛΕΞΑΝΔΡΩΙ  
ΕΥΣΕΒΕΙ ΕΥΤΥΧΕΙ

---  
---  
---  
-- ΤΙΝΟΕΩΝ ΝΕΩΝ ΕΛΛΗΝΩΝ  
ΠΡΥΤΑΝΕΟΝΤΟΣ  
ΑΡΧΗΛΙΟΥ ---  
--- ΚΑΙ ΑΠΟΛΛΟΝΙΟΥ  
---

ΕΠΙ ΤΩΝ ΣΤΕΜΜΑΤΩ ΧΡΗΜΑ

Linea octava Muratorius, qui p. MXXV. 2. idem marmor ex D. de la Condamine schedis edidit, legit: ΑΥΡΗΛΙΟΥ, & in ultima: ΚΑΙ ΟΣΧΡΗΜΑ. Sed, ut iam professus sum, nihil hic definio, quin potius exempla huius significationis, ex integris & incorruptis marmoribus depromta, maxime desidero.

NOVAE EMENDATIONES  
GRAECARVM INSCRIPTIONVM  
MURATORII.

Pag. III. 5.

**I**N Vrbe Koul in Aegypto supra quoddam aedificium:

ΒΑΣΙΛΕΑ ΚΛΕΟΠΑΤΡΑ ΚΑΙ ΒΑΣΙΛΕΥΣ  
ΠΤΟΛΕΜΑΙΟΣ ΘΕΟΙ ΜΕΓΑΛΟΙ ΦΙΛΟΜΗΤΟΡΕΣ  
ΔΙΙ ΜΕΓΙΣΤΩ ΚΑΙ ΤΟΙΣ ΣΥΝΝΑΟΙΣ ΘΕΟΙΣ

Eandem inscriptionem in Aegypti oppido, *Cous*, quae veterum Apollinopolis est, in ruinis templi exstantem, Richardus Pocockius in *Itinerario* pag. 277. paulo integriorem produxit:

ΒΑΣΙΛΙΣΣΑ ΚΛΕΟΠΑΤΡΑ ΚΑΙ ΒΑΣΙΛΕΥΣ  
ΠΤΟΛΕΜΑΙΟΣ ΘΕΟΙ ΜΕΓΑΛΟΙ ΦΙΛΟΜΗΤΟΡΕΣ  
(Συνθεσις) ΚΑΙ ΤΑ ΤΕΚΝΑ (αγαπῶσαι) ΑΥΤΩΝ  
ΘΕΩΙ ΜΕΓΙΣΤΩ ΚΑΙ ΤΟΙΣ ΣΥΝΝΑΟΙΣ ΘΕΟΙΣ.

Minoribus literis excusa longa vetustate deleta sunt. Habet alium lapidem Edm. Chishull in *Antiquitatibus Asiaticis* p. 88. in quo ΘΕΩΝ ΦΙΛΟΜΗΤΟΡΩΝ mentio occurrit. Iam tertius a Pocockio Antaeopoli repertus innotescit;

(Βασίλειος) Σ ΠΤΟΛΕΜΑΙΟΣ ΠΑΤΗΡ ΘΕΩΝ ΕΠΙΦΑΝΩΝ (και) ΕΥΧΑΡΙΣΤΩΝ  
(Και και) ΙΑΙΣΣΑ ΚΑ (κατα) ΕΩΣ ΑΔΕΛΦ (ς) ΘΕΟΙΦΙΛ (ς) ΜΗΤΟΡΕΣ

In eodem lapide Aurelii Antonini Imp. nomen, postea additum, apparet, sed ex fugientibus literis nihil hodie exculpi potest.

S E C T. II.

Ex Epistolis Epigraphicis a Clarissimo viro Jo. Gasp. Hagenbuchio Linguarum Gr. et Lat. Professore Tiguri, Anno MDCCXXXVII Editis.

I.

In Epistola viri Illustris Johannis Bouhierii Senatus Divionensis Praefidis, p. 99.

**P**UISQU'IL me reste un peu de papier vuide, j'en vais profiter pour vous faire part d'une Inscription nouvelle & curieuse, qui a été trouvée dans l'ancienne Apollopolis d'Egypte, suivant la Relation d'un Anglois, dont j'ai vu l'extrait dans la *Nouvelle Bibliothèque*, qui s'imprime à la Haye, Tom. 15. pag. 288. La voici:

ΒΑΣΙΛΙΣΣΑ



ΒΑΣΙΛΙΣΣΑ ΚΛΕΟΠΑΤΡΑ ΚΑΙ  
ΒΑΣΙΛΕΥΣ  
ΠΤΟΛΕΜΑΙΟΣ ΘΕΟΙ ΜΕΓΑΛΟΙ ΦΙΛΟ  
ΜΗΤΕΡΕΣ  
ΕΤΣΕΒΕΙΣ] D. . ΚΑΙ ΤΑ ΤΕΚΝΑ  
[ΑΡΩΗΒΑΙ]  
ΘΕΩΙ ΜΕΓΙΣΤΩ ΚΑΙ ΤΟΙΣ ΣΤΝΝΑΙ  
ΟΙΣ ΘΕΟΙΣ

*Cela est ainsi  
dans le Jour-  
nal cy-dessus.*

Il est aisé de voir que cette Inscription fut posée par Cléopâtre, fille d'Antiochus le Grand, & femme de Ptolémée V. Roi d'Egypte, pendant qu'elle gouvernoit ce Royaume, comme tutrice de Ptolémée VI. son fils. Il faut aussi ΜΗΤΕΡΕΣ à la 4<sup>e</sup>. ligne, & à la 6<sup>e</sup>. si je ne me trompe, ΑΡΩΗΒΑΙ. Car c'étoit le nom, que les Egyptiens donnoient à Apollon, suivant Plutarque, *De Isid. & Osirid.* p. 355. Edit. de Paris, en ce passage : Τὸ Ἀρεῖον, (ou plutôt Ἀρεῖον, suivant cette Inscription) ὃν Ἀντίοχος καλεῖται. Mais la 5<sup>e</sup>. ligne a besoin d'un Edipe tel que vous. Car le fils de Cléopâtre étoit encore trop jeune alors pour avoir des enfans.

## II.

IN EPISTOLA HAGENBUCHII JOANNI BOUHIERIO, p. 306.

Typum Muratorianum (247 : 5. pro quo in Diatr. mea p. 46. secus ac volebam 247 : 3. editum, in versioneque Bimardi, ibidem a me data, inter *Aurelius & Cognomento* vox *Mellicæus* male omissa est) e schedis D. de la Condamine a clariss. Bimardo haustum, cum Pocockiano ab doctiss. Leichio Cur. sec. p. 55. dato componens, Mur. initium ΑΥΤΟΚΡΑΤΟΡΑ ΚΑΙΣΑΡΑ Μ. ΑΥΡΗΑΙΟΝ ΣΕΩΘΗΡΟΝ in Leichio totum video deesse, non quod in libro Pocockii faxum a voce ΑΝΤΩΝΙΝΟΝ demum incipiat, sed quod vocem ΑΝΤΩΝΙΝΟΝ præcedentia, Leichio referente, tam sæde in illo libro corrupta habeantur, ut legi non possint. Deinde ultimum Mur. versum ΙΚΑ ΑΟΥΡΙΒ liber Pocockii plane ignorat, quantum ex Leichio intelligo, ultima, vetustate jam exesa, omitti putante. Postremo pro Mur. PHMATIZΩ Leichius ex Pocockio habet KPHMATIZΩ, K pro X posito, ut pro Mur. ΕΤΤΥΧΗ Lipsiæ ex Anglico libro ΕΤΤΥΚΗ datum. Quod mihi, Bimardum in Muratorio ipsam schedarum Condaminearum scripturam nobis fidelissime dedisse arbitrato, natum est PHMATI ΖΩΙΚΑ id lubenter mitto : ----- quia Pocockii typus KPHMATIZΩ habet : unde in Muratorio operarum erratum in PHMATIZΩ pro XPHMATIZΩ irrepsisse suspicor, verbumque *χρηματίζω* hic latere, sive potius patere, Leichio ultro largior : ita tamen, ut illud epigraphen claudere non putem. Pocockianum enim typum, quem cur *ἀντίοχος* Leichius dederit, diximus, sine mutilum esse typus Mur. satis docet.

Quoniam ergo sensu *χρηματίζω* hic accipiendum ? LEICHIO pers. 1. præf. act. XPHMATIZΩ, *nuncupo*, legendum esse, credemus, si aliquanto ante exempla significationis hujus, græce doctis adhuc incognitæ, ex integris & incorruptis marmoribus, quod cum eo maxime desideramus, prodierint.

In Bimardi XPHMATIZΩΝ quid desiderem, Diatriba extrema dixi. Quod si divinatione ejus, pro ΑΟΥΡΙΒ, haud indocte legentis ΑΟΥΡΙΒ. IB. *mensis Athyr die XII.* repudianda non est, legam XPHMATIZΩΝ ΚΑΙ ----- ΑΟΥΡΙΒ. IB. ita ut cognomentum ipsum exciderit, quod ex saxo detricto exscribi amplius non potuerit. Facile Bimardus conjecturis suis plus æquo indulgens intervallum inter ΙΚΑ. & ΑΟΥΡΙΒ. ex schedis Condamineis nobis subtraxit, quem in infc. Tripolitana earundem schedarum interpolanda longe plura & majora sibi indulgisse TIBI persuasi supra pag. 63. med. & pag. 109. ante fin.

Liceat interea tentare Μ. ΑΥΡΗΑΙΟΣ ΜΕΛΛΕΚΑΙΩΣ, seu altero Α subtracto ex Pocockio ΜΕΛΕΚΑΙΩΣ (ambo typi ΩΣ habent, non ΟΣ, ut dubitem, an hoc Aurelii cognomen prius sanum legamus) XPHMATIZΩΝ ΚΑΙ ΑΟΥΡΙΒ, seu XPHMATIZΩΝ Α ΑΟΥΡΙΒ, i. e. *qui cognominatur etiam* ----- seu, *qui cognominatur* ----- Finale enim Ν = XPHMATIZΩΝ, quia marmorarii in dividendis syllabis nullas leges secuti, ut dictum pag. 306, lin. 16. vix ambigo initio versus ultimi ab lapicida incisum, at vetustate semesum aut I tantum, aut ΙΚ. vitiose exscriptum esse.

Quid vocabuli autem sub ΑΟΥΡΙΒ, seu Α ΑΟΥΡΙΒ, lateat, sine typo quodam tertio, eoque & Bimardiano & Pocockiano meliore, quis adfirmate dicet ? An ΑΠΟΘΗΒ, vel ΑΠΟΘΗΡΙΣ ? Id quod mihi in mentem venit hæc scribenti, quia memineram ita ab Aegyptiis Apollinem esse vocatum, ut in TVIS ad me literis, ad quas tam fuscè nunc respondendo, ex Plutarcho Inscriptionem græcam, quam Apollonopolis parva Aegypti habet, verissime illustraturus eruditissime adfers p. 100. med. Utrum vero pro ΑΡΩΗΒΑΙ in infc. ΤΥΑ ex Plutarcho



Plutarcho ex infc. eadem potius Ἀπόλλωνος emendandum sit, nondum pro certo dixerim. Minor Criticis licentia in lapidibus, quam in veterum libris. Sed & in his cautissime correctiones tentandæ. Forte vera lapidis scriptura nobis est exscripta, & ex ejus ΑΡΩΗΒΑΙ in Plutarcho legere debemus Ἀπόλλωνος, aut Ἀπόλλων, si diversa terminatione Apollinis hoc nomen & Ἀπόλλωνος & Ἀπόλλωνος elatum est. Hebræis אֶפְסֹס est *ficcitas*; *æstus*. an inde Ἀπόλλωνος Apollo dictus? In lapide esse Ω, in Plutarcho ΟΥ, facillime fero, nil mutans. Ita enim Aegyptiorum quoque Mercurius diversa scriptura & *Thoth* & *Thoyth* vocatur. Suidas Θωθ, & Θωθ. i. Ἰγνός. Obliviscor, eundem & *Tautum* & *Theuth* inveniri apud Bochartum in Phaleg, pag. 735, 736. ed. Cadom. quem Kusterus ad Suidam T. II. p. 203. not. 1. quoque citaverat.

Num Aurelius faxi Alexandriae in Aegypto hoc Apollinis nomine Aegyptiaco pro cognomento uti non potuit? Quot olim homines *Pharbi* & *Apollonii* dicti sint, taceo. Non taceendus mihi celeberrimus Judæus ille ἈΠΟΛΛΩΝΙΣ *Isidorus*, ἈΛΕΞΑΝΔΡΕΤΗΣ *tyrimus*. Actor. XVIII. 24.

III.

IN EADEM EPISTOLA, p. 352.

De saxo Pocockiano, quod de Diptychis definens ipse adjecisti, hæc habe. Jam erat in Mur. 3 : 8. ubi v. 1. male ΒΑΣΙΛΕΑ pro ΒΑΣΙΛΙΣΣΑ, & v. ult. ΔΙΙ pro ΘΕΩΙ. Diarium Belgicum, ex quo sumfisti, octo habet versus pro quatuor, quos, ut satis apparet, magnitudo chartæ non capiebat totos.

Versus 3. totus in Mur. omisus : hic vero & difficillimus est & corruptissimus. De ΑΡΩΗΒΑΙ præoccupavi dicere pag. 308. lin. 10. Hoc Apollinis nomen Aegyptium, ex Plutarcho a TE ostensum, dignissimum certe est titulo, quem habet Apollonopolis parva Aegypti, hodie Cous [Mur. Kou] dicta.

Pro TVO D -- legerem ΑΔΕΛΦΟΙ, nisi belgicus typus literula auctior D -- Σ daret, unde versum 3. sic constituam ΕΥΣΕΒΕΙΣ, ΕΥΤΥΧΕΙΣ. [vel ΕΠΙΦΑΝΕΙΣ] ΚΑΙ ΤΑ ΤΕΚΝΑ ΑΡΩΗΒΑΙ.

Lapis Chishullianus Muratorio citatus forte is est, qui extat in Mur. 2107 : 3. habens ΒΑΣΙΛΕΑ ΠΤΟΛΕΜΑΙΟΝ ΚΑΙ ΒΑΣΙΛΙΣΣΑΝ ΚΛΕΟΠΑΤΡΑΝ ΤΗΝ ΑΔΕΛΦΗΝ ΘΕΟΥΣ ΦΙΛΟΜΗΤΟΡΑΣ ΚΑΙ ΤΑ ΤΕΚΝΑ ΑΥΤΩΝ (v. 2. excidit M in ἀρχαῖα φάσμα, & in Mur. nota desiderabis mentionem vel memoriam post tum ob &c. quodque ex infc. Cypri habemus, ante eam inventam ex veterum libris jam habuimus, Cyprum tunc spectasse ad Aegyptios Reges) Cum faxis his convenit optime, Spanhemio de usu Num. T. I. merito laudatus nummus rarissimus ab Vaillantio XX aureis coronatis emtus, Hist. Ptol. p. 103. ΒΑΣΙΛΕΩΣ ΠΤΟΛΕΜΑΙΟΥ ΘΕΟΥ ΦΙΛΟΜΗΤΟΡΟΣ, non ut mox Vaillantius legit ΦΙΛΟΜΕΤΟΡΟΣ, errore haud dissimili quo ΦΙΛΟΜΗΤΕΡΕΣ in Diario Hagæ Comitum pro ΦΙΛΟΜΗΤΟΡΕΣ editum notas.

Qui TIBI ortus scrupulus maximus, mihi nullus videtur. Oedipum me putas? Davus sum. TE tamen expediam. Quia Cleopatra faxi TIBI est Ptolemæi Philometoris mater, TA ΤΕΚΝΑ torquent liberi nulli fuerunt. Est ita, ut dicis. At faxi Cleopatra, ut recte & Muratorio visum, est Ptolemæi VI. soror eademque conjunx. Josephus Antiq. Jud. XIII. c. 3. p. 638. refert. Πτολεμαῖος τὸν ἐπικαλούμενον φιλόμετρον, & meminit Κλεοπάτρας τῆς ἀδελφῆς αὐτοῦ καὶ γυναικὸς, atque literis Oniæ ad reges hos, ἐπὶ τοῖς αὐτοῦ καὶ τῶν γυναικῶν καὶ τῶν τέκνων habentibus, respondent Εὐσεβὶς Πτολεμαῖος καὶ βασιλεύσα Κλεοπάτρα.

Transversum TE egit, ni fallor, reginam regi præponi. Ego vero hoc exemplo puto constare, in regum reginarumque titulis idem evenisse, quod de consulibus supra p. 358. lin. 22. diximus, & de magistratibus aliis itidem factum constat. quin & abjectorum servitorum ambitionem eandem notat Fabr. p. 487. a. E. Cur id minus licuisset in regum titulis, quod in deorum quoque aris invenimus. Spon. p. 19. ΣΑΡΑΠΙΔΙ. ΙΣΙΔΙ. cet. Idem p. 340. n. LIX. ΙΣΙΔΙ. ΣΕΡΑΠΙΔΙ. cet. Eadem denique ἱερογλύφῳ in conjugibus quoque plebeiis : CEINII duo [Ceionia] LAMYRIS ET [Ceionius] POMPEIANVS in Fabr. p. 747. n. 547.

IV.

Haud abs re erit Inscriptionem a doctissimo Bouhierio illustratam adjicere ; a nobis animadvertam, postea quam nostram emendatorem Typis mandaveram.

IN EPISTOLA BOUHIERII HAGENBUCHIO, p. 111.

Il seroit fort à désirer, que vous voulussiez nous donner vos Observations sur ces Antiquitez, du moins par manière de Dissertations séparées, & que vous y joignissiez les Inscriptions



scriptions nouvelles, qui ne se trouvent point dans les grands Recueils. En voici une par exemple, que j'ai tirée du même endroit des Voyages de Tournefort, que je vous ai citée, & qu'il dit pareillement avoir vû à Gortyne :

ΠΕΤΡΩΝΙΟΝ ΠΡΟΒΟΝ \*  
ΤΟΚ ΛΑΜΠΡΟΤΑΤΟΝ  
ΑΝΘΥΠΙΑΤΟΝ ΚΑΙ  
ΑΠΟ ΥΠΑΡΧΩΝ ΠΡΑΙΤΩΡΙΩΝ  
Γ' ΔΟΓΜΑΤΙ ΤΗΣ ΛΑΜΠΡΑΣ  
ΓΟΡΤΥΝΙΩΝ ΒΟΥΛΗΣ  
ΟΙΚΟΥΜΕΝΙΟΣ ΔΟΣΙΘΕΟΣ  
ΑΣΚΛΗΠΙΟΔΟΤΟΣ  
Ο ΛΑΜΠΡΟΤΑΤΟΣ ΤΙΤΑΤΙ  
ΚΟΣ ΑΝΕΣΤΗΣΕΝ \*

On voit d'abord, qu'il faut corriger, ΠΕΤΡΩΝΙΟΝ à la première ligne. A la quatrième je crois aussi qu'il faut, ΠΡΑΙΤΩΡΙΟΥ, comme dans une autre pareille, érigée par les soins du même *Oecumenius*, & qui est dans Gruter, p. 1094. n. 4. Au commencement de la suivante, je lirois : ΤΟ Γ' ΔΟΓΜΑΤΙ &c. On voit par là que Probus n'avoit été encore alors, que trois fois Préfet du Prétoire ; au lieu qu'il paroît l'avoir été quatre, suivant d'autres Inscriptions, rapportées par Gruter, & par M. Muratori. De plus, comme il n'y est point parlé du Consulat de Probus, qui tombe sous l'An 371. il est évident, que cette Inscription est antérieure.

A l'égard d'*Oecumenius*, il nous est déjà connu, tant par l'Inscription de Gruter cy-dessus citée, que par deux autres, qui sont en la même collection, p. 1090. n. 11. & p. 1102. n. 1. Mais que signifie la qualité d'Υπατικός, qui lui est donnée ? Ce ne peut être celle de Gouverneur de l'Isle de Crète. Car outre qu'elle étoit gouvernée par des Proconsuls, & non par des Consulaires, comme il paroît par l'inscription de Capilius cy-dessus citée, & par une autre de Gruter, p. 415. n. 5. je crois qu'il est sans exemple, que le Gouverneur d'une Province eût pris le consentement d'une Ville de son Gouvernement, pour honorer d'une Inscription quelque personne que ce fût. Je crois donc, que si cet homme portoit le titre de *Consularis*, c'est qu'il lui avoit été donné par honneur en quelques unes des occasions marquées par Bulenger, *De Imper. Roman. IV. 36.*

Mais en quel tems le *Valerius Severus*, qui est appelé Prefet de Rome dans Gruter, p. 1102. n. 1. a-t'il été revêtu de cette dignité ? Dans la Liste, que *Contelorius* a donnée des Préfets de Rome, je n'en trouve aucun de ce nom. La L. 68. *Cod. Theodof. De Decurionibus*, qui est de l'An 365. est adressée à un *Severus*. Mais Godefroi sur cette Loi a bien observé, que c'étoit une faute. Il en remarque une pareille dans la L. 8. *De Legat.* qui est de l'An. 382. Reste donc le *Severus*, qui fût Préfet de Constantinople l'An 398. comme il paroît par la L. 14. *Cod. Tb. De Numerariis*, & qui étoit apparemment celui, que nous cherchons ; d'autant plus que l'Isle de Crète étoit sous l'Empire d'Orient, suivant *Sidonius Apollinaris, Carm. II. 461.* Et nous ne devons pas être arrêtés par le nom de ΒΑΣΙΛΕΥ-ΟΤΣΗΣ ΡΩΜΗΣ. Car on le donnoit également à Constantinople. Voy. Bulenger, *De Imper. Rom. II. 8.* Spanheim, in *Julian. Orat. 1. p. 30.*

Mais puisque je vous ai parlé de *Petronius Probus*, il faut encore que je vous communique une autre Inscription faite en son honneur, & qui vous est peut être inconnue. Elle fût déterrée il y a quelques années à Rome, à ce qu'on dit, & insérée au Journal des sçavans de Paris du Mois d'Août 1742.

NOBILITATIS CVLMINI  
LITERARVM ET ELOQVENTIAE LVMINI  
AVCTORITATIS EXEMPLO  
MODERATIONIS AVCTORI  
DEVOTIONIS ANTISTITI  
PROVISIONVM AC DISPOSITIONVM MAGISTRO  
PETRONIO PROBO  
VIRO CONSVLARI  
PROCONSVLI AFRICAE  
PER ILLYRICVM ITALIAM ET AFRICAM  
CONSVLARI ORDINARIO  
VENETI ATQVE HISTRI PECVLIARES EIVS  
OB INSIGNIA ERGA SE REMEDIORVM GENERA  
PATRONO PRAESTANTISSIMO

Et

\* Vid. Inscriptiones nostras, p. 43. N° 5.



Et sur le revers de la pierre.

VI. ID. AVG

VALENTE VI

ET VALENTINIANO II

AVG. CONS

Il y auroit bien des choses à dire sur cette Inscription, qui est datée de la veille de la mort de Valens l'an 378. On sait ce que c'étoit que le *Magister dispositionum*. Mais je ne sçais, s'il est fait ailleurs mention du *Magister Provisionum*, que nous appellerions, je pense, le *Général des vivres de l'armée*. Le mot, *Peculiaris*, me paroît pareillement nouveau dans le sens, qu'il est employé ici. Les Peuples, qui s'y donnent humblement cette qualité, le firent apparemment à l'exemple des *sevi peculiares*, dont il est parlé dans les Loix. Cicéron, in *Verrem*, lib. 3. cap. 74. & *Pro L. Flacco* cap. 21. paroît l'avoir employé pour *devotus*.

SECT. III.

Ex animadversionibus viri doctissimi Jacobi Philippi D'Orville in Charitonem Aphrodisiensem, Amstelodami, Anno MDCCL edito, p. 530.

IN memoriam revocor epigrammatis, quod *Richardus Pocockius* in praeclara descriptione Itineris *Aegyptii* T. 1. p. 149. publicavit. Id adponam qualiter emendandum censui, misique ante hos quinque fere annos ad amicum virumque summum *Joanem Buberium*. Illud erat scriptum in \* pede Statuae Memnonis, non procul a Nilo prope Thebas.

Αντιμεμνώνη

Ζεῦ, εἰσάδης θύη, Μίμωνα, καὶ ἄλῃ φωνῇ,

Μείδαν, ἐν Τροίᾳ ἄλλαν ἀντιμύμων,

Ἀργείᾳ Διὸς αἰῶνος ἐν ἰσθμῷ, ὃ ἀντιμύμων

Καλλίνοιο θύῃ Νύκτι Δανείων.

Τὸ δὲ μέγας ἀείρεται Ἀχαιῶν, μὲν ἐν Τροίᾳ

Φθίγγοντι αἰῶνι, μὲν ἐν Θίρσσοι.

Vivere, marina Theti, Memnona & suaviter sonare,

Disce, ad Trojam quondam occisum :

Aegypti Libycis sub tumulis, ubi abscindit

Pulcras portas habentem Thebam Nilus incitatus.

Insatiabilem vero pugnae Achillem, neque in Troam

Loqui campo, neque in Theffalia.

Sane rotundum epigramma. Vide autem quibus corruptelis obfitum legatur apud ipsum *Pocockium* . . . . . Locum describit *Herodot.* IV. 181. ἰσθμὸς δὲ μέγας κατὰ τὴν παρακλίμακα ἀπὸ Θεβῶν τῶν Ἀλφειῶν ἐν Ἠγεαδῶναις εἶδεν. Scias autem ad intellectum loci, Thebam a Nilo ita secari, ut pars urbis Lybiae, pars Aegypti adjudicaretur: In Lybica autem parte Statua Memnonis; & tamen, quod miseris, ab erudito Germano Statua haec ponitur in ora maritima: Sane mare multis millibus inde disparatum.

Verum pene omiferam explicationem literarum sub epigrammate exstantium; quam hanc esse dubius valde conjicio. De ceteris enim satis securus sum ἐν μέρει τῷ ἑνὶ ἐργῷ, aliquid deficit. ἰσθμὸς Aegypti notus. Plura nec liber nec opus. Potius etiam alterum epigramma recensere, quod ibidem legitur, & idem doctus Britannus vulgavit in ejusdem operis T. 1. p. 105. Tab. xxxix. item misere corruptum, & a *Leichio* tentatum.

Ἐλπίου ἀντιμύμων ἐν Πύθῳ Βαλκίῳ

Θυῖς τὰς θύας Μίμωνα δὲ φωνῇ.

Ἡδὺς ἰσθμὸς ὃ ἰσθμὸς βαρύνει τὴν Σαῖον,

Ἄγε δὲ σέβας δὲ τὸν ἰσθμὸν ἔχον.

Καὶ τοῦ Ἀφροῦ σέβας δὲ τὸν ἰσθμὸν ἰσθμῷ.

Ἀπὸ τῶν ἰσθμῶν Ἀφροῦ ἰσθμῷ ἰσθμῷ.

Ἐλπίου σέβας ἰσθμῷ μὲν Νεφέλῃ.

Veni

\* Basi Statuae Memnoniae incisum est. Vide Description of the East, Vol. I. p. 119. Plate LV.







CAPUT IX.

INSCRIPTIONUM Fragmenta ex crure Memnonis sinistro excerpta, a viris literatis non laudata.

A parte sinistra.

10.  
ΟεΝ Τ<sub>ω</sub>ΑΥΤ<sub>ω</sub>Π  
CAIVS AVD  
VDMII

11.  
ΟΥΚΑΚΑΡΗΝΟC . . . Π<sub>ε</sub>ΟCΙΟΙΝΟ  
ΔΑΙ<sub>ε</sub>ΜΝ<sub>ω</sub>ΝΗΜ . . . ΡΙΝΙC  
Θ<sub>ε</sub>CΠΙΧ<sub>ω</sub>ΝΧΙΕΡC . . ΡΘ<sub>ε</sub>ΙΝΙ  
εΧΠΑCΗCΠ . . . ΙΜCΚC  
ΟCΙCΕ > > <sub>ε</sub>Π' . . . ΙΜΕΚC  
ΟΧΙ<sub>ω</sub>ΝΤΑΙΤ . . . ΠΑΠΑΓ

12.  
CΚΥΝΗΝΙΑΘΚΑΟΟΝΘ  
ΦΥΙΔΧΨΒ<sub>ω</sub>εΣΔ<sub>ω</sub>  
. ΠΙ . ΧΦΥ.Ο<sub>ω</sub>S

13.  
CΙCΗΟΛ—ΙΜΝΝΓ<sub>ω</sub>ΟΗ  
ΛΟΥΚΑC  
ωΡΑCΓΤΗΚΑC

14.  
ΜΑΡΚΙΟC CΙΜΟΤ<sub>ε</sub>ΗCΟΥΛΥΟΝΜΕΓΑΦ<sub>ω</sub>ΝΗ  
CΑΝΤΟCΜΟΙΝ<sub>ω</sub>Κ<sub>ε</sub>ΑΝΤΑ<sub>ω</sub>ΜΕΝ ΜΟΝΑC

22.  
ΑΧΙΛΑC . ΠΡΟCΚΥΤΝΝCΟCΙCΡΟΤΟΓΟΜΗ<sub>ω</sub>ΟΝΟΚΑΙC  
CΟΧΙ . . . CΝΟCΤΟΥCΑΔCΑΦΟΥC<sub>ε</sub>CΑΚΟΤΙΑΙΟΜΟΥ  
ΦΘ<sub>ε</sub>Γ . . ΔΔΤΟC<sub>ε</sub>Π<sub>ε</sub>ΡΧΟΜΕΚΑΤΑΛΠ<sub>ω</sub>ΝΤ<sub>ω</sub>ΙΔΙ<sub>ω</sub>Ι  
ΥΙ<sub>ω</sub> . . . ΜΜ . <sub>ω</sub>ΝΙ<sub>ω</sub>ΤΟΥΤΝΟΘ<sub>ε</sub>ΙΜΗCΤΟΛΙΟ<sub>ω</sub>  
ΠΕΠΥ . . Λ<sub>ω</sub>εΝΗΝΦ<sub>ω</sub>ΝΗΝ

23.  
C CΑΙΡΥΡΝΙΥC  
ΝΙCΠΡΟΙΔΩΥCΠΟΓΙΧΧΙΙ

A parte dextera.

5.  
ΠCΝΥCCTΟΙΑ  
ΜΛΨΙΔΙΦ<sub>ω</sub>ΠΝΑ  
ΕC CΑΛΙΤΟΙΜΙC

6.  
ΚΑ . ΡΓ<sub>ω</sub>CΟ'ΟCΑΡ  
ΙΝΙΟCΝΑΛΙΝΙΟΗΠΧ CΥΤΤΥΧ  
ΜΑΡΙ<sub>ω</sub>Γ<sub>ω</sub>CΑΒCΟ<sub>ε</sub>Κ

7.  
BIS FELICITER  
ΙΝΙΟCΝΑΛΙΝΙΟΦΕΠΧ  
ΗΟΡΙC<sub>ε</sub>Π<sub>ε</sub>ΦΗΑC

9.  
CΟΡΔΑΕΙC

11.  
εΚΑΤΟΝΗCΚΑΤΟΥΔΟCΤΑΓΟC  
Ο ΟΗΒΑΙΑΟC

12.  
ΧΑΙΡ<sub>ε</sub>ΚΛΑΥΔΙCΑΙCΠ<sub>ω</sub>  
ΤΑΝ ΛΧΟ

13.  
ΑΠΟΧΗC<sub>ε</sub>ΛΙCΙΟ  
ΟΧΙΠΡΑΝΥCΓΝΙ  
Ο > > ΤC C  
ΗΟΙ<sub>ω</sub>ΛΑΧΟΝΤ<sub>ε</sub>C  
ΤΡΤΚΟΠΤΟC

14.  
ΧΙΔ<sub>ω</sub>ΚΑΙ  
\ ΛΛΠΥΠΡΟ  
Φ . . . Ν<sub>ε</sub>ΦΘ<sub>ε</sub>ΓΥ—Α  
ΤΟ<sub>ω</sub> Ν<sub>ω</sub>Ν  
ΘΠΒΑCΑΠΡΟΜΑ  
Β<sub>ω</sub>ΝΤΤΟ < Δ .

16.  
ΤΟΠΡΟΟΚΙΝΠΙΜΤΟ<sub>ω</sub>ΔΟΤ  
ΚΗΔΙΔΥΜΟCΜΛ<sub>ω</sub>ΟΤΗΑΚΤΗ 17.  
ΤΜΟΤΚΠΚΤΔ<sub>ω</sub>ΘΚ<sub>ω</sub>Η<sub>ω</sub>  
εΙC

A a

ΛΟΥΝCΙCΟΥ

\* Vid. Memnonis Crus alterum, Tab. XXXIX. p. 103. Vol. I.



15.

ΛΟΥΝCICΟΥΛΑΝΟCεΝΘΑΔε εΙCΙΟC  
 CΤΡΑΤΗCOC ΠΜωΝΘΙCΤΗΛΑΤωΝΠΑΤΡΗ  
 ΛΤωΝΔΑΜΑΡΤΑΡΟΥΛΑΒΙΔΝΑΙ ΘεΝ  
 CΟΥCΗΛΛΑΝΟΝΗΤΗCΑΝΤΟCΗΛΜΗΤΗΡ  
 ΗCΗΧΤΘεΙCΑCΟΝΔεΜΑCΑΠC ΦεΙ  
 ΟΥCΑCΔεΚΑΙCΠεΙCΑCΤεΚΑΡΤ CAIVS  
 ΤΟΥΤΑΥΤΟCΗΥΤΗCεΝΘεICCε  
 ΛΑΛΟΝΔεΦΗΓΟΝΤΗΛΙΔΙΟ  
 CεΑΛΥΤΟΝΟCCOICΜΟΥΝΟΝεΔΙ  
 ωCΑΥΤεΗΧΕΙCΚΑΙΒΟΗΝΤΙΝ  
 ΤΟΥΤΟΝΔCCOIXΑΡΑCΤΟΝCΤΙΧΟ  
 ΟCΠΤεΤΑΥΤωΦΙΛΑΤΑΤΟΤ

In crure etiam dextero, unica.

CεPONOCTCOTATH  
 εΠΑΡΧΟCΠεΙΡΗ  
 ΛεΓεωNOCCT . . . .  
 ΚΟΥΝΤΙ  
 ΝεωΚΟΡΟCΤΟ  
 CΑΡΑΠΙΔΟCΤ  
 CεΙΤΟΤΜεMNONA  
 ΣΑ ΠΙΑΝΟ

## APPENDIX.

NUMMORUM in ÆGYPTO cuforum, in  
 muſæo noſtro, nec non in Theſauris Britannicis hæte-  
 nus ineditis,

### CATALOGUS.

Au, Ar, Æ. Subzr. metallum; ultima litera Muſæum; reliquæ et 1, 2, 3. Magnitudinem denotant.

C. F. Carolus Frederick  
 Armiger.

S. L. Smart Lethieuliere  
 Armiger.

L. D'. Lethieuliere, Reg.  
 fatellitum Tribunus.



N. D'. Norden Danus.

G. Nummi aliquot in mu-  
 ſæis Gallicis, niſfallar,  
 apud nos ære incifi.

P. Noſtra.

## CAPUT I.

## REGUM ÆGYPTI.

## ÆREA, PTOLEMÆORUM.

\* CAPUT Jovis Barbat. Aquila fulmini insists. ΠΤΟΛΕΜΑΙΟΥ ΒΑΣΙΛΕΩΣ C. D. E. F. H. P. \* Et cum A. F. P.

\* Et cum Γ. A. F. P. \* Et cum Cornucopia, et E. pone. A. P.

Et cum Cornucopia ante. C. P.

Et cum Sacrificii cultro ante. ΔΙ. C. P.

\* Figura stans cum modio supra capite s. Clypeum humi positum tenet. ΠΤΟΛΕΜΑΙΟΥ ΒΑΣΙΛΕΩΣ C. C. F. P.

## PTOLEMÆUS II. PHILADELPHUS.

Caput Regis. \* Aquila fulmini insists. ΠΤΟΛΕΜΑΙΟΥ ΒΑΣΙ. ΛΚΔΠΛ. Ar. F. P.

## PTOLEMÆUS III. EVERGETES.

Caput pelle taurina indutum. \* Aquila fulmini insists ET. A. ante. Æ. I. P.

## PTOLEMÆUS VII. EVERGETES.

Caput Regis. \* Aquila fulmini insists, palmitem ala dextra tenet, Epigraphe detrita, e. K. Ar. H. P.

## SELENES LATHYRI.

Caput Selenis, Epigraphe detrita. \* Aquila alis expansis fulmini insists. ΠΤΟΛΕΜΑΙΟΥ ΒΑΣΙΛΕΩΣ. Æ. K. P.

## CLEOPATRA PHILOMETORIS filia.

Caput Cleopatæ pelle leonina et torque insigne. \* Aquila fulmini insists. ΠΤΟΛΕΜΑΙΟΥ ΒΑΣΙΛΕΩΣ. Æ. H. P.

## CAPUT II.

## IMPERATORUM, AUGUSTARUM, et CÆSARUM.

## AUGUSTUS.

Caput Augusti nudum, Epigraphe detrita, \* Vas, simpulum et lituus. KAICAP. Æ. 3. N.

## TIBERIUS.

Caput laureatum . . . TI. \* Caput ferapidis ΛΓ. Æ. G. P.

Caput Tiberii sine Epigraphe. \* Hippopotamus ΤΙΒΕΡΙΟΥ L. E. Æ. 3. N.

Caput laureatum . . . ΚΛΑΥ. ΚΑΙΣ. ΣΕΒΑ. ΓΕΡ. ΑΥΤΟ. \* Serpens Capite cristato et erecto inter spicas et papavera. ΝΕΟ. ΑΓΑΘ. ΔΑΙΜ. ΛΔ. Ar. 2. N.

## GERMANICUS.

Caput laureatum ΑΥΤΟΚΡΑ. Γ. Aquila fulmini insists in corona quercæ, Epigraphe detrita. Æ. G. P.

## CLAUDIUS.

Caput laureatum, TI. ΚΛΑΥ. ΚΑΙ. \* Aquila fulmini insists ΑΥΤΟΚΡΑ. ΛΙΓ. Æ. G. P.

Idem nisi palmæ ramus pone Imperatoris caput P. \* Hippopotamus Ep. detrit. P.

## NERO.

Caput Neronis laureatum . . . ΙΑ ΚΑΙΣ. CEBACT. . . \* Avis ΙΓ ΑΥΤ. . . . . Æ. G. P.

Caput Neronis corona radiata Ep. detrita. \* Caput ferapidis. ΑΥΤ. . . . . ΛΙ Ar. H. P.

Caput radiatum . . . . . ΣΕΒ. \* Caput Poppææ ΛΙΑ. Æ. I. P. \* Aquila cum palmæ ramo ala dextra, simpulum pone ΛΑ ΑΥΤΟΚΡΑ S. L. \* Caput ferapidis cum modio et corona radiata ΛΙ. S. L.

## VESPASIANUS.

Caput laureatum . . . ΚΑΙΣ. . . . ΑΟΥ. ΕΣΕ. \* Ifidis Caput corona radiata et Loto insigne. ΛΑ. Æ. G. P.

Idem nisi ΛΔ. Idem nisi ΛΙ. Idem nisi ΙΣ. Æ. G. P.

Caput laureatum . . . . . ΣΣΕΒ. \* Caput Jovis loto insigne. Æ. G. P.

## TITUS.

Caput laureatum . . . . . ΚΑΙΣΣΕΒ. \* Caput Ifidis loto insigne. L. Æ. G. P. Idem Caput ΑΥΤΟΚΑΙΣΣΕΒ.

\* Caput



- \* Caput Serapidis. Æ. G. P. \* Avis, in ore ramum lauri tennens. Æ. H. P.  
Idem Caput . . . ΤΦΑΑ.  
\* Accipiter palmæ ramo insistent.  
Caput loto insigne Ep. detrita. Æ. I. P.  
\* Caput Jovis, quasi Crocodilus supra. Æ. F. S. L.

## DOMITIANUS.

Caput Domitiani laureatum . . . ΙΣ ΘΕ-  
ΟΤ . . . . .

- \* Arcus triumphalis. Δ. Æ. B. P.  
Idem Caput ΑΥΤ . . . . . OMIT  
CεΓ . . . M. \* Turris five Pharos, ΛΔ. Æ.  
E. P. \* Accipiter palmæ ramo insistent,  
capite loto flore insigni. ΛΔ. Æ. I. P.  
\* Elephas. ΛΙΑ. Æ. I. P.  
Idem Caput ΑΥΤ ΚΑΙΣΑΡ ΔΟΜΙΤΙ-  
ΑΝΟΣ ΣΕΒ.  
Caput Isis fasciatum et loto insigne ΤΟΥ  
ΤΡΙΤΟΥ. Æ. G. P.

## TRAJANUS.

- Caput laureatum, ΚΑΙΣ ΝΕΡ ΤΡΑΙΑ-  
ΝΟΣ. \* Aquila in corona fulmini insistent,  
ς. Æ. H. P.  
Id. Caput . . . . . εΙΓε. \* Imperator  
curru a quatuor Elephantis vectus d. ramum  
lauri, s. sceptrum consulare. Æ. C. P.  
Id. Caput . . . ΟCΑΠΙCΤΚ. \* Caput  
muliebre turritum. A. Ep. detrita. Æ. G. P.  
Id. Caput . . . ΠΑΙΑΝΟ. εΙ . . . \* Figura  
muliebris stans ante aram, dextram ori admo-  
vet, s. anchoræ innixa clavam tenet, Ep.  
detrita, Æ. D. P.  
Id. Caput Ep. de.  
\* Figura nili decumbentis. Æ. B. P.  
Id. Caput, Epigraphe detrita.  
\* Mulier stolata, velum tenet ante Pha-  
rum ΛΙΗ. Æ. B. P.  
Idem. \* Jupiter sella insigni sedens, ad  
pedes aquila cui dextram porrigit. s. hastam  
tenet ΛΚΑ. Æ. D. P.  
Caput Ep. de. \* Imperator stans pa-  
ludatus, s. Cornucopiæ tenet, dextræ canis  
affilit, figura muliebris stolata pone, in me-  
dio puerulus. Æ. C. P.  
Id. Caput . . . . . ΙΑΝ.  
\* Figura stans in quadriga dextram por-  
rigit, sinistra sceptrum tenet. Æ. C. P.  
Id. Caput ΑΥΤ ΚΑΙ . . . . . ΤΡΑΙΑΝ  
. . . \* Taurus prælium intentans ΛΕΝΔΕ-  
ΚΑ. Æ. G. P.  
Dux figuræ, stantes, sc. homo nudus, d.  
altari imposita, in cujus parte anteriore ΛΙ. s.  
hastam tenet; ad sinistram mulier stolata,  
dextram viro extendit, s. hastam tenet, B. pone  
ÆΒ. L. \* Ædificium insigne sine colum-  
nis Λ. Δ. Æ. B. L. Mulier decumbens d.

ramum tenet, sine Epigraphe Æ. B. C. L.  
\* Sphinx. Ι. L. \* Typus abundantiar  
quæ d. aliquid tenet. s. Cornucopiæ. L. Θ.  
Subær. F. L. \* Porta ante atrium (αγορά)  
Templi Ægyptii, statua supra Januam. Sine  
Ep. Æ. C. G. \* Pars anterior Templi detrita,  
medio, sc. in puteo, subter Epistylion, figura  
nuda quæ s. hastam tenet; Aquila supra  
Epistylum LIB. Æ. C. G.

## HADRIANUS.

- Caput laureatum Ep. de. \* Serpens Ca-  
pite cristato, figura ignota ante. ΛΑ. Æ. B.  
P.  
Id. Caput ΑΥΤ ΚΑΙ ΤΡΑΙ ΗΑΔΡΙΑ  
CεΒ.  
\* Nilus Hippopotamo decumbens. . ΔεΚ  
Æ. C. P. \* Nilus Crocodilo incumbens  
L. anno detrito Æ. B. P. \* Idem nisi  
cum Cornucopiæ d. ramo s. Ι. Γ. supra.  
ΛΓΔΕΚΑΙ subter. Æ. B. P. \* Idem ΙΓ.  
supra. L. ΔΔΕΚΑ. subter. Æ. D. P.  
\* Nilus Crocodilo sedens ramum d. Cor-  
nucopiæ s. L. ς. Æ. C. P. \* Imperator in  
quadriga, dextram porrigens, s. hastam tenet,  
figura stans ante, dextram porrigit, sinistra  
hastam tenet L. Ι. Ε. Æ. C. P.  
\* Imperator paludatus, manubiz ante,  
Æ. C. P. \* Figura paludata stans d. ore ad-  
mota, f. Clavam tenet, ædificium pone, ara  
ante. Æ. C. P. \* Figura paludata d. por-  
rigit. s. vestem tenet. e. Æ. C. P.  
\* Mulier stolata velum tenet. ΛΙΖ. Æ.  
C. P. \* Figura paludata d. ori admovet,  
s. Clavam tenet. Æ. C. P. \* Pallas d.  
quasi victoriam tenet, sinistra scutum terræ  
innixum. Æ. D. P. \* Sphinx sinistro pede  
rotæ imposito L. Æ. D. P.  
Caput laureatum . . . ΑΔΡΙΑΝΟC CΕΒ.  
\* Porta ante atrium (αγορά) Templi Æ-  
gyptii, figura detrita supra Januam. ΛΚ. Æ.  
C. P.  
Caput laureatum et barbatum. ΑΥΤΚΑΙ-  
ΤΡΑΙΑΔΡΙΑ CεΒ. \* Figura stolata, d. ha-  
stam s. spicas tenet L. ΕΝΔΕΚΑΤ V. Æ.  
G. P. \* Aquila fulmen tenens L. ΕΝΝΕ-  
ΑΚΑ. Æ. G. P. \* Figura muliebris sto-  
lata d. spicas s. hastam L. ΔΔΔΕΚΑ. Æ.  
G. P. \* Taurus prælium intentans L. ΕΝ-  
ΔΕΚ. supra. ΑΟ. subter. Æ. H. P. \* Dux  
figuræ stolatæ, Figura ad dextram, manu  
sinistra spicas tenet, d. aliquid. Altera, spi-  
cas d. elevata, s. hastam. Ι. Æ. C. P. \* Ser-  
pens capite cristato, caduceus, pone papave-  
ra ante ΛΔ. Æ. H. P. \* Serpens erectus,  
papavera ante ΛΙΑ. Æ. M. P. \* Caput  
Jovis Ammonis loto insigne. ΛΒ. B. P.  
\* Cista cum floribus supra columnam Io-  
nicam, utrinque serpens. ΚΑ. Æ. C. P.

\* Templum



\* Templum sex columnarum, in medio figura sive statua, ad angulos Sphinges, supra Epistylum quasi mons, utrinque ad angulos avis sedens, LHA. Æ. C. P. \* Triptolemus nudus in curru a serpentibus tracto, luna supra caput, fructus in manu, LIZ. Æ. C. P. \* Homo nudus sedens, naviculam remo d. impellit, s. gubernaculum tenet. Æ. C. L. \* Figura togata sedens, s. quasi hastam, dextram figuræ sistenti protendit. Æ. C. L. \* Duæ figuræ stolatæ, hæc d. hastam tenet, altera ad sinistram, florem loti, LH.C. Æ. P. \* Duæ figuræ quasi in templi vestibulo, altari in medio hæc Epigraphæ; figura ad dextram hastam ΑΔΡ  
ΙΑ  
ΝΘΗ tenet, et dextram elevat; altera, dextram altari imponit. IZ. Æ. B. L. \* Templum, in medio statua, utrinque tres Columnæ Epistylis insigniter ornato, LKA. Æ. B. L. \* Vas Canopus Isis capite et opere sculptili insigne, LKA. Æ. B. L. \* Taurus, Columna ante, LIZ. Æ. G. L. \* Leopardus, LIA. Æ. H. L.

## ANTONINUS PIUS.

Caput laureatum . . . . ΩΝΙΝΟCCEB ETEΥΤΙΓΚ. \* Minerva sedens, d. hastam, s. victoriam tenet, LZ. Æ. E. P. \* Leo Gladiatori blandiens, Ep. de. Æ. B. P. \* Victoria, d. coronam, s. Lemniscum cum ep. detrita, Trophæa ante, quibus assidet captivus ad victoriæ pedes, Æ. B. P. \* Hercules nudus aliquid molitur . . . . ΟΥ. Æ. B. P. \* Centaurus cursu arcum tendens, Caput Serapidis pone, supra caput stella, subter LH. Æ. B. P. \* Templum quatuor columnis, tecto insigniter ornato, in medio, statua quasi Serapidis, Æ. B. P. \* Leo, caput Imperatoris supra, Æ. C. P. \* Figura muliebris stolata, manibus velum expansum tenens, Æ. C. P. \* Nilus decumbens, figura quasi gremio exsurgente, P. \* Idem nisi quasi Camelo decumbens & s. ramum tenet, Æ. D. P. \* Minerva stans dextram extendit, s. hastam tenet, L. Æ. D. P. \* Nilus decumbens, d. ramum, s. cornucopiæ tenet, Æ. D. P.

Idem caput ΑΚΑΙΣΤΑΙΑΑΝΤΩΝΙΝΥΠΙ. \* Caput serapidis medio insigne, B. Æ. G. P.

Idem caput CΕΥCΕBANTΩΝΙΝΟC. \* Capita Serapidis & Isis jugata, hoc luna, alterum corona radiata insigne, B. Æ. H. P.

Idem caput Ep. de. \* Serpens capite cristato inter spicas et papavera, LH. Æ. H. P. \* Phoenix corona insignis ΑΙΩΝ ΛΒ. Æ. H. P. \* Caput serapidis loto insigne, e. Æ. H. P. \* Victoria ambulans, Æ. H. P. \* Typus abundantiae & spei, ΛΔ. Æ. H. P. \* Caput muliebre corona turrata insigne . . . . . ΘC . . . . . Æ. H. P.

\* Harpocrates capite loto insigne, L. B. clava pone, Æ. H. P. \* Figura Nili decumbentis, s. cornucopiæ, Æ. D. P. \* Neptunus stans, dextro pede proræ navis insidet, s. tridentem, d. delphinum, LE. Ar. 2. N. \* Nilus decumbens, d. florem loti, s. papyrus tenet, NIA. Æ. B. L. Imperatoris statua equestris, LK. Æ. D. L. \* Nilus decumbens, d. ramum arboris, s. Cornucopiæ, statua quasi pluteo imposita ante, LIZ. Æ. A. L. Caput Jovis diadematum, quasi alæ supra, ΠΠΙCΚΑ . . . \* Duo Canopi vasa supra aquilam alis extensis, Le. Æ. B. L. \* Aquila alis extensis, caput Serapidis cum modio supra, utrinque stella, Æ. C. L. Figura chlamydata, s. avem, d. hastam tenet, Æ. B. L. \* Eadem, nisi quasi turris ante, ep. de. Æ. B. L. \* Figura muliebris stolata ad altare sistens, d. aliquid tenet, s. vestem colligit LKΓ. supra, . . . CH . . . Æ. C. L. \* Pallas sedens, quasi caput Jovis d. sustinet, s. rotæ innixa hastam tenet, eNA. O . . Æ. C. L. \* Figura stans capite loto insigne, s. hastam, d. icunculam sustinet, ad pedes canis . . . MTOT. Æ. E. L. \* Taurus Le. Æ. D. L. \* Pallas, victoriam, d. clypeum, s. tenet, Æ. D. L. \* Aquila alis expansis fulmini insidet, & coronam ore gestat, LI. Æ. C. L. \* Figura muliebris velum ante turrem tenet, ΔΩΔΕΚΑΤΟ. Æ. B. L. \* Gladiator cum Leone luctans ΔΕΚΑΤΟΥ. Æ. B. G. \* Aries, duo Delphini subtus, caput Jovis Ammonis loto insigne supra, Le. Æ. C. G. \* Cancer, caput ignotum supra, a dextra stella, in medio novilunium, LH. Æ. C. G. \* Caput Jovis ramus palmæ pone, stella ante, Figura procumbens quasi e vase aquam effundit subtus, LH. Æ. B. G. \* Caput, stella subtus, Taurus ante, sine ep. Æ. C. G. \* Hercules Taurum e Creta in Græciam abiciens C. Æ. C. G.

## MARCUS AURELIUS.

Caput laureatum & barbatum . . . . ΑΤ- PHΑΙΟC . . . . \* Nilus Crocodilo insidens, s. lotum, d. cornucopiæ, Figura muliebris stolata ante, dextra elevata coronam tenet, sinistra spicas, B. Æ. C. P. \* Figura muliebris stolata manibus velum tenet, TPI . . . Æ. F. P.

Caput laureatum juvenile . . IK . . . . . ANTΩ. ΙΝΟ. \* Figura stans in quadriga, sceptrum tenet, LKA. Æ. P. \* Panthera capite submisso, ep. de. Æ. F. L. \* Aquila inter signa militaria LAB. Æ. G. L.

Caput M. Aurelii ΚΑΙCΑΡΗΑΑΤΡΑΝΤΩΝΙΝΟC. \* Figura stolata duo cornu-  
B b  
copiæ,



copiæ, s. tenet, d. extendit, LΔ. \* Idem nisi quod cornucopiæ, s. tenet, dextra terræ protensa, LI. Æ. C. L.

#### FAUSTINA Junior.

Caput Faustinz. \* Femina stolata sedens, d. cornucopiæ, s. Mercurii caduceum, puerulus pone, Æ. D. L. \* Figura stans capite laureato, d. extendit, s. vestem colligit, Æ. C. L.

#### LUCIUS VERUS.

Caput laureatum ep. de. \* Nilus decumbens, d. lotum, s. cornucopiæ tenet, Lγ. P.

Idem caput . . . ΛΑΥΡΗΑΙΟC. \* Porta Ægyptiaca cum duobus canopis, quorum opercula capita sunt Isidis loto insignia, LMε. εΛΑ εΙΘΗC. Æ. I. N.

#### COMMODUS.

Caput laureatum . YTK . . . ANTONI-NOC. \* Figura stans in quadriga sceptrum tenet, d. LKA. Subær. F. P.

Caput barbaturum LKE. \* Jupiter stans, Æ. C. L. \* Ceres stans in curru duobus serpentibus alatis tracto, LIΓ. Æ. L.

#### JULIA DOMNA PIA.

Caput muliebre ΙΟΥΛΙΑ ΔΟΜΝΗ. Dux figuræ stolatæ stantes, dextrâ jungunt. εΙω ΑΖΑ . . ΣC. Æ. I. P.

Caput muliebre ΙΟΥΛΙΑ ΔΟΜΝΗ. \* Dux figuræ stolatæ stantes dextrâ jungunt εΙω-ΑΖΑ ΖΣC. Æ. I. P.

#### CARACALLA.

Caput laureatum Ep. de. \* Vas Canopus loto insigne, LA. Æ. H. P.

Idem caput Ep. detrit. \* Mulier stolata victoriam, d. tenet, LZ. Æ. K. P.

#### GETA.

Caput laureatum . . ΤΚΑΙCΓHT. AN. \* Caput Jovis loto insigne, ε. Æ. H. P.

#### JULIA PAULA, ELAGABULI UXOR.

Caput muliebre ΙΟΥΛΙΑ . . . \* Figura stolata, s. cornucopiæ, d. aliquid tenet Ep. de. Æ. K. P.

#### ALEXANDER SEVERUS.

Caput laureatum ΑΥΤ ΚΑΙ ΜΑΡCΕ.Υ. ΑΛεΞΑΝΔ . . . εB. \* Caput Cereris spicis diadematum, ramus arboris ante, spica pone, Le. Æ. D. P. \* Imperator, nudus stans capite laureato, s. cornucopiæ, dex-

tra elevata aliquid tenet; victoria supra columnam stans capiti coronam imponit, ante LΔ, pone TAZZ, subter. ΠC. L.

Caput Imperatoris ΑΚΑΙ ΜΑΡΑΥCε ΑΛεΞΑΝΔΡΟCε. \* Capita jugata, Officis corona turrita; & Isidis. Subær. G. L.

#### MAXIMUS.

. . ΠΙΟΤ . . . Υ . . . ΡΜΑΞΙΜΟC ΚΑ. Caput Maximi. Figura Nili decumbentis, arbor pone, supra sinum Aquila ramum ore gestans, LΔ, Æ. H. P.

#### GORDIANUS PIUS III.

Caput laureatum ΑΚΜΑΝΤΓΟΡΔΙΑΝΟCε. \* Figura muliebris stolata, d. Tridentem, s. cornucopiæ tenet, Lγ. Æ. H. P.

Idem nisi ΑΚΜΑΝΤ ΓΟΡΔΙΑΝΟC εΥCε. \* Trophæa, utrinque; Captivus sedet ligatus, LΔ. Æ. G. L.

#### PHILIPPUS Senior.

Caput laureatum, ΑΚΜΙΟΥ ΦΙΛΙΠΠΟC εΥCεB. Typus Æquitatis, LA. Æ. H. P. \* Figura muliebris dextrâ elevans, s. duo cornucopiæ tenet, Le. Æ. H. P. \* Caput Dianæ, Æ. G. L. \* Figura stolata capite insigniter ornato, d. caput Serapidis cum modio, s. hastam tenet, LΔ, Æ. F. L.

#### PHILIPPUS Junior.

Caput Imperatoris ΜΙΟΥ ΦΙΛΙΠΠΟC εCεB. \* Figura equestris; Eques dextrâ porrigit, s. hastam tenet, LΔ. Æ. I. P.

#### GALLIENUS.

Caput laureatum & barbaturum . . . TK ΓΑΛΛΙΗΝΟC CεB. Victoria gradiens manibus coronam tenet, LI. Æ. H. P.

Idem caput ΑΥΤΚ ΠΑΙΚ ΓΑΛΛΙΗΝΟC CεB.

\* Aquila alis extensis fulmini insistent, ore coronam gestat, LIA. Æ. H. P. \* Caput muliebre corona radiata, LI. Æ. H. P. \* Aquila alis utrinque extensis scipioni insistent, a s. palmæ ramus, quasi arcus supra, Æ. H. P. \* Aquila fulmini insistent ore coronam gestat, a tergo ramus, Le. Æ. H. P. \* Mulier sedens, d. extensa victoriam, s. hastam tenet, LB. Æ. H. P. \* Aquila coronam lauream alis expansis sustinet, a sinistris palmæ ramus, Ep. de. Æ. H. P.

#### VABALATHUS.

ΑΥΤ ΕΡΜΙΑC ΟΥΑΒΑΛΛΑΘΟC Α-ΘΗΝΟΤ LΔ. Caput Vabalathi. \* ΑΥΤΚΑΔ ΑΥΡΗΑΙΑΝΟC CεB LA. Idem Caput



Caput Aureliani. \* ΑΥΤΚΑ ΑΥΦΗ-  
ΑΝΟC CEB. LA. Æ. I. P.

Idem nisi LB, et LΔ, et Lε. P.

Idem nisi AEPMIAC OYA BAAAA-  
ΘOC AΘHNI. P.

Idem nisi ΑΥΤ ΕΡΜΙΑC OYA BAA-  
ΛΑΘOC AΘ. P.

ΑΥΚΕΡΜΙΑC OYA BAAAAΘOC A-  
ΘΗΝΟΥ LΔ. Id. Caput Vabalathi \* Ea-  
Pars Auerfa. P.

ΟΤΑΒΑΛΛΑΘOC AΘΗΝΟΥ ΑΥΤ  
ΕΡΜΙΑC. Id. Caput Vabalathi. \* Id. Ca-  
put & Ep. Æ. I. P.

CLAUDIUS GOTHICUS.

Caput laureatum, ΑΥΤ Κ ΚΑΑΥΔΙΟC  
CEB. \* Aquila fulmini insistens, ore co-  
ronam gestat, pone collum ramus, LB.  
Æ. H. P. \* Aquila fulmini insistens, ore  
coronam gestat, LΓ. P.

Idem nisi LB. P.

Idem nisi LΔ. P. \* Figura muliebris  
sedens, Ep. de. Æ. I. P. \* Figura stolata  
stans, d. cornucopiæ tenet, L. E. Æ. I. P.  
\* Figura Jovis Ammonis sedentis, L. B.  
Æ. I. P. \* Victoria ambulans Ep. de.  
Æ. I. P. \* Figura lorica stans, capite  
galea insigni, s. hastam, d. extensa pilum;  
figuræ humanæ pone stanti quasi in fluvio  
crocodilus accedit, LB. H. P.

AURELIANUS.

Caput laureatum. . . ΔΟΜ ΑΥΦΗΑΙΑ-  
ΝΟC CEB. Aquila fulmini insistens, a. s.  
palmæ ramus, LA. Æ. I. P.

Idem nisi LΔ. P. \* Aquila fulmini in-  
sistens coronam ore tenet, stella pone . . .  
TOT. Æ. I. P. \* Figura equestris sinif-  
tram elevat, & d. hastam tenet, P. \* Mi-  
nerva armis insidens, d. victoriam, s. haf-  
tam tenet, LH. P. \* Figura stolata, d.  
tres spicas, s. hastam transverse tenet, LΓ. P.  
\* Aquila fulmini insistens ore coronam ges-  
tat, LΓ. P.

Idem nisi LB. \* Duæ Aquilæ, palmæ  
ramus a sinistris, LA. Æ. H. P.

SEVERINA.

Caput muliebre . . . CεOΥEPIN. CεB.  
Aquila ore coronam gestat & ala sinistra  
palmæ ramus, Ep. de. Æ. I. P.

PROBUS.

Caput laureatum AK MATP ΠΡΟΒΟC  
CEB. \* Aquila fulmini insistens ore coro-  
nam tenet, LΔ. Æ. K. P.

Idem nisi LB. et LZ. et Lε. P.

Idem Caput & Ep. \* Figura muliebris  
stolata stans, d. victoriam, s. hastam trans-

verse tenet, LΔ. Æ. H. P. \* Aquila alis  
extensis, Ep. detrita, Æ. I. P.

CARUS.

Caput laureatum, AK MA ΚΑΡΟC.

\* Typus æquitatis, LA. Æ. K. P.

Idem Caput . . . ω ΚΑΡω CεB. \* A-  
quila alis extensis fulmini insistit, ΑΦΙεΡ  
. . . Æ. I. P. \* Typus Justitiæ & abun-  
dantiæ, LA. Æ. I. P. \* Aquila ore coro-  
nam gestans, εΤΟ . . Γ. Æ. I. P.

CARINUS.

Caput laureatum AK MAKAPIN. \* Ty-  
pus spei, LA. Æ. K. P. \* Figura muli-  
ebris stans, d. florem tenet, stella pone, L.  
B. K. P.

NUMERIANUS.

Caput laureatum, KMANOTMc . . .  
\* Figura stolata dextram extendens, εΤΟΥ.  
Æ. K. P.

Idem Caput, AKMANOT McPIANOC  
Kε. \* Aquila inter signa militaria, L. Æ.  
L. P.

DIOCLETIANUS.

Caput laureatum, ΔΙΟΚΛΗΤΙ. \* Vic-  
toria ambulans, dextra coronam, sinistra pal-  
mæ ramum tenet, LIA. Æ. K. P.

Idem nisi, LΔ. P. Idem nisi, LΓ. P.

Idem Caput. . . ΟΥΑΔΔΙΟΚΛΗΤΙΑΝ. . .  
\* Figura stolata, d. florem loti, s. vestem  
colligit LA. Idem nisi, Lε.

Idem Caput ΔΙΟΚΛΗΤΙΑΝΟC CEB.  
\* Serapis sedens, d. pateram, s. hastam  
tenet, pro pedibus Aquila, LZ. Æ. I. P.

Idem Caput & Epigraphe. \* Typus a-  
bundantiæ, Æ. I. P. \* Minerva armis  
insidens, s. hastam tenet, LA. P. \* Fi-  
gura stolata, d. florem loti, s. hastam trans-  
verse tenet, ramus palmæ pone, LI. P.  
\* Figura stolata, d. loti florem tenet, Lε.  
Æ. I. P. \* Figura muliebris stolata, d.  
florem loti tenet, s. vestem colligit, stella  
pone, LB. Æ. F. L. \* Eadem nisi arun-  
do in sinistra, et LA. L. \* Jupiter sedens,  
s. hastam, d. aliquid tenet, ad pedes Aquila,  
H. Æ. E. L. \* Pallas sedens, d. victo-  
riolam, s. hastam, K. Æ. F. C. L. \* Fi-  
gura muliebris stolata & turrita, d. caput  
Serapidis cum modio, s. hastam, canis in  
cursu ante, Æ. G. C. L.

MAXIMIANUS.

Caput laureatum, . . AMAΞΙΜΙΑΝΟC  
ε. \* Figura spoliis insidens, s. Cornucopiæ,  
d. palmitem tenens, LΓ. Æ. I. P.

Idem Caput, AK. ΜΟΥΑ ΜΑΞΙΜΙΑ-  
ΝΟC. \* Victoria ambulans, d. coronam  
tenet, sinistra tubam, LB. Æ. K. P. Idem  
nisi



nisi Γ. Idem nisi ΛΙ. P. Idem nisi L  
pone, & I ante, P. \* Idem nisi LZ. P. Idem  
Caput & Ep. \* Typus abundantiae, ΛΓ.  
P. \* Typus Æquitatis Λε. P. \* Aquila  
inter signa militaria, ΛΒ. P. Mulier stolata  
stans, d. florem tenet, e tergo Stella, LZ. P.  
\* Hercules nudus stans, d. clavam, s. po-  
mum Hesperidum tenet, Λγ. P. \* Mi-  
nerva stans, d. hastam tenet, Ep. de. Æ. I.  
P. Mulier stolata stans, d. victoriolam, s.  
hastam, L. H. P. \* Idem nisi ΛΙ. \* Mu-  
lier stolata, c. Æ. I. P. \* Figura stans dex-  
tram extendens, ΛΒ. Æ. I. P. \* Aquila alis  
expansis, L. Æ. I. P. \* Typus spei,  
ΛΑ. Æ. I. P. \* Aquila fulmini insistent,  
ore coronam gestat, LH. Æ. I. L.  
\* Homo nudus Capite laureato, d. victori-  
olam, s. clavam, stella pone, γ. Æ. F. L.

\* Typus victoriae, d. coronam lauream, s.  
ramum palmæ, Λγ. Æ. G. L. \* Figu-  
ra stolata, d. florem loti, s. aliquid quasi  
hastam tenet, L. ENATOT. Æ. F. C. L.

P. LICINIUS CORNELIUS PATER.

Caput laur. ΑΥΤΚΠΙΑΙΚΚ . . . . OC  
CεB. \* Aquila alis extensis quasi arcum  
sustinet, palmæ ramus ante, Æ. H. P.

INCERTI.

Caput muliebre, pectore spiculis insigni,  
ΕΤΘΗΝΙΑ, Æ, 3, N. Taurus Apis L. B.  
\* Ibis. Æ. K. L.  
Ibis. Ep. detrit. \* Taurus capite loto  
insigni, ΛΒ. Æ. L. P.



INSCRIPTIONUM

ANTIQUARUM

LIBER

ALTER.

A IEREMIA MILLES, S.T.P. ET RICHARDO  
POCOCKE, LL.D. SOCIETATIS REGALIS,  
ET ANTIQUARIORUM, LONDINI, SOCIIS,  
EXSCRIPT.

EDITUS

ANNO

MDCCCLII.

C c





# INSCRIPTIONES ANTIQUÆ.

## CAPUT I. IN GERMANIA.

SECT. I.	Pag.
IN DRESDEN.	105
SECT. II.	
IN AUSTRIA.	106
SECT. III.	
IN STIRIA.	109
SECT. IV.	
In <i>Carinthia</i> .	110
SECT. V.	
IN CARNIOLA.	113
SECT. VI.	
Noviomagi, <i>Nimeguen</i> .	116
SECT. VII.	
IN DUCATU DE CLEVES.	117
IN BRUSSELS.	117

## CAPUT II. IN GERMANIA AB. J.M. EXSCRIPTÆ.

118

## CAPUT III. IN ISTRIA.

119

## CAPUT IV. IN HUNGARIA.

SECT. I.	
In <i>Comorra</i> .	121
SECT. II.	
In <i>Buda</i> .	122
SECT. III.	
<i>Alba Regali</i> .	

## CAPUT V. IN ITALIA.

SECT. I.	
IN FRIULI.	123
SECT. II.	
AQUILEIÆ.	124
SECT. III.	
In <i>Insula Grado</i> .	125
SECT. IV.	
In <i>Altino</i> .	126

INSCRIP.



INSCRIPTIONES ANTIQVAE

IN GERMANIA

CAPUT II

IN HUNGARIA

CAPUT V

IN ITALIA

---

# INSCRIPTIONES ANTIQUÆ.

---

## CAPUT I. IN GERMANIA.

### SECT. I.

*In Dresden.*

1.  
TANTONIVSLF  
FABQVADRA  
TORQVIBVSET  
ARMILLISAD  
TCAESAREBIS  
LEG XX

2.  
Lateri impressa.  
EXCERINF  
3.  
D. M.  
EMILIVS  
EVGENIVS

4.  
OSSA  
TROILIAE  
ANTIOCHP  
PIAE  
5.  
CLVCILIVS  
HERACLEO

*In Bibliotheca Ducis de Brunswick in Wolfenbüttele.*  
MENOΔOPAXAΙPE  
ANTIOXEXAΙPE  
*Tridenti, Trent.*

1.  
MCORNELIO M. F  
PATRI  
M.CORNELIO.M.F.AVG  
FRATRI  
Q.CORNELIO.CONSTANTI.FILIO  
PASTOR. SVIS

2.  
IMP.CAE—  
AVGVSTV—  
POTEST—  
M.APPVLE—  
IVSSV.EIV.

*In Ratibon.*

D.ET.PERPETVAE.SECVRITATI.IVL.M  
VRSAE.CONI.PIENT.VIX.ANXLII.ROMERITI  
FEMINÆ.REVERENTISSIME.ET.FILIS.FILIA  
OBITIS.ET.IVL.NONNÆ.MATRI.PIENT.VIXAN  
LXXX.ET.IVL.VICTORINAE.SOCR.VIX.AN.L.  
ITEM.VIVIS.AVR.FILIÆ.AVR.MILITARI.FIL.  
ET.AMICIS.QVORVM.IMAGINES.LATERIB  
SCATAE.SVNT.ET.POST.HOBITV.MEO  
ROSS.A.REC.INEO.SEPVLCHR.PERMIS+  
M.AVR.MILITIOM-MEX.EQ.LEG.IITIAVVEG.

D d

In



In *Tuln* prope Vindobonam,  
In Monasterio Dominicano.  
P.AEL.GERMANO  
VETER.EX.DEC.ET.  
CASSIAE.VALENTINAE  
EIVS.ET.PVBLIIS.AELIIS.  
SABINIANO.ET GERMANO.DEC  
G.I.COLONIAE.AQVILIENSI  
A.MILITHISETP.  
VALENTINAESORORI  
EQ.M.P.PAETVS.RVFFINVS  
DEC.ET.IIVIR.LD.AL.CETIENS.  
PERSICL.C.

## S E C T. II.

## I N A U S T R I A.

Vindobonæ, *Vienna*.

1.  
Pondere antiquo in Musæo Domini Carelli.  
Medici et Protobibliothecarii Cæsarei.  
PONDERA EXAMINATA SIGLEG.ITAL.  
LVCIVS.IVLIVS LVCILIANVS LEG.AVGVSTI  
LEGIONIS PRIMAE ITAL.

In Bibliotheca Imperatoris.

1. NEPTVNO AVG SAC CELEIANI PVB.LICE	6. D M CANT.C.F.PAP VRSINO.DEC COL.DACICE SARMIZ VIX ANN XXVIII TERENTIA.HER MIONE.MA TER.INFELICIS SIMA M. P.	9. D M VRSVLVS VIXIT.ANNIS XXI.HILVPVR LA.FRATRI.B M.POS.
2. DM M VLPPIO MAIC DEC.COL.SAR METRO VIX AN	7. D M C IVLIO MARCO EX COLLEG FABR VIX.ANLX COLL.S.S.	10. D M AIANANDONIS VIXIT ANNIS LXXX ANDRADA BINVANTIS VIX ANIS LXXX BRICENAVIXITANIS XL IVSTA VIXIT ANIS XXX BEDARVS VIXIT AXII POS OBI TVM EI HERCVLANVS LIBER TVS PATRONI BENEMER.
3. I O M C.SEMPRONIVS VRBANVS PROC AVG	8. D M L.ANT.PAL PRISCO.VI XIT AN LXII ANTONIVS.RV FVS.DEC.COL ET ANTONIA PRISCILLA PATRI	11. IMP.DIVI.NER.F NERVAE.TRAIAN CAESARI.AVG GER.DACIC.PON MAX.TRIB POT P.P. COS V. C.RVFIVS.MODERADVS ANIANVS.ANCINVS PRAEF.COH.VI RAET.TRIB MIL.LEG VII - - - RE CODICILL. F.I.
4. I O M CETERISQVE DIS ..... COS.	5. PRO SALVT DOMINI NOSTRI SA NCTISSIMI ANTGNINI PII A GVSTI NYMPHIS NOVIS SACRVM RVFRIVS SVLPICIA LEG.LEG XIII GANTO	

MARTI

\* Oppidum Cetius, hod. *Over-Kalenburg* non longe a Vienna, & prope oppidum *Tuln*.

12.  
MARTI PATR  
CONSERVAT  
ORI ET BONA  
VICTORIAE  
LAEL. RVFIN  
VS. PRO. SE. ET  
SVOS  
VLP.

13.  
Quæ sequuntur 13, 14, 15,  
16, 17, Cillicæ repertæ sunt.  
IMP. NERVA TRAIA  
NVS. CAES. AVG. GER  
PONT. MAX. TRIB. POT  
P. P. COS IIII  
VI

14.  
IMP. CAESAR. DIVI  
TRAIAN. PARTHICIF.  
DIVI. NERVAE. NEPOS  
TRAIANVS. HADRIANVS  
AVG. PON. F. MAX. TRIB  
POT. XVI COS III P. P. PROCOS  
VI

15.  
IMP. CAESAR. L. SEP. SEVERVS. PIVS PERT. AVG  
ARAB. ADIAB. PART. MAX. PONT. MAX. TRIB  
POT. VIII IMP XII P. P. COS. PROCOS ET. IMP.  
CAES. MAR. AVR. ANTONINVS. PIVS. FEL. AVG  
PARTH. MAX. BRIT. MAX. GERM. MAX. PONT.  
MAX. TRIB. POT. XVII. IMP. III COS IIII P. P.  
PROCOS MILIARIA VETVSTATE  
CONLAPSA. RESTITVI. IVSSERVNT  
VI

16.  
IMP. CAESAR. TAEIVS  
HADRIANVS. ANTONINVS  
AVG. PIVS. P. P. PONTIFEX  
MAXIMVS. TRIB. POTESTATIS  
IMP. II. COS III  
VI

17.  
IMP. CAES. M. OPELIVS SEVERVS  
MARCINVS. PIVS. FEL  
IX. AVGVSTVS. PONTI  
FIX. MAX. TRIB. POT  
II. P. P. COS. PROCON  
SVLET. M. OPELIVS. ANTONINNVS. DIADV  
MINIANVS. NOBILISSIMVS  
CAES. PRINCEPS. IVVENTVTIS  
PROVIDES C. LXIII. S  
VTISSIM. AVG. FECERVNT  
VI

18.  
Columna.  
PRO SAL  
DOM. NN  
L. SEP. SEVER  
ET  
M. AVR. ANTO  
NINI ET

CAES. AVGG  
CVLT. IOVIS

19.  
Eadem Columna.  
DEDIC  
VIII. K. AVVI  
MVCIANO. ET  
FABIANO  
COS.

11.  
20.  
IMP. VESPASIANO  
CAESARI. AVG  
PONTIF. MAXIMO  
TRIB. POTEST. X  
IMP. XX COS VIII  
C. DOMITIVS  
FLORVS  
T. F. L.

21.  
I O M  
P. APERNO  
AVREL. VLPI  
VS. ADIVTOR  
OFFICII. CORN  
CVIARIO. RVME  
V. L. M. P.

22.  
In Petronel repetta.  
AETERNAE. QVIETI. ET. PERPETVÆ  
SECVRITATI. M. AVR. Q. VALENTI. S. LEG. TA  
QVI. VIXIT. ANN. LIII. STIP. III. AVR. M. ALEXANDER  
PRIMPILARIS. FRATRI. ET. IVLIA. THEODORA  
CONVIGI. ET. VALERIAS. SOSICRATIA. ET. VALENTINA  
PATRI  
FAC  
PIENTISSIMO  
CVR

23.  
Plurimæ quæ sequuntur e  
Transylvania deportatæ.  
TIB. IVL  
FLACCI  
LEG. AVG  
PROVINC  
COL. VLP. T  
AVG. DAC. S.



24.  
I O M AETERNO  
T.FL.FLAVIANVS  
AVG.M.S AP ET.DEC  
COLL.FABR VNÆLA  
VNDIA.CONIVGE SVA  
QVOD.PRO SE.ET FLA  
VIIS.RESTVTO.FLAVI  
NO.IANVARIO.FLAVIAN  
FILS.SVIS.VOVERANT.V.S.L.M

25.  
I O M  
T.AVRELIVS  
DIOCLES.B  
PROC  
V.S.L.M.  
IMP.AVGVSTIS.COS.

26.  
MERCVRIO  
CONSEN+EN+  
SACRVM  
HERMIAS DE ID CAV+  
IDEMQ VOVIT

27.  
MARTI AMICO  
II CONSENTIENTI  
SACRVM  
HERMIAS DE DI CAVIT  
IDEMQ VOVIT

28.  
D. M.  
CORNELIAE  
FAVSTINAE  
VNDE VIGINTI ANNOS  
NATAE  
PEDIVS.CLEMENS  
II VIR.COL.CONIVGIS  
MEMORIAE.ERGA.SE  
DIGNISSIMAE  
FECIT

29.  
CAELESTI AVGVSTAE  
ET AESCVLAPIO AV  
GVSTO.ET.GENIO  
CARTHAGINIS ET.  
GENIO DACIARVM.  
OLVS.TERENTIVS  
PVDENS.VTTIDI  
ANVS.LEG.AVGG  
LEG XIII.GEM.LEG  
AVG.PRO PRAET  
... OVINCIAE.RAET  
... IAE

30.  
SEX.PILONIVS  
SEX.F.STEMODE  
SIVS.BENEVENTO  
. LEG.III.FF.III.HAST  
POST ANN XXXII OR  
DINE.ACCEPIT.EX  
EQ.ROMANO  
MILITAVIT.IN.LEG.  
VII.C.P.F.ET.VIII.AVG  
XI.C.P.F.T.MINER.P.F.  
STIPENDIS.CENTVRIO  
NICI XVIII  
H.S.EST.T.L.

31.  
—IAVGVS  
—MPER.XXVII  
—LA.VIPSTANO.GALLO  
—C RVTILIO.G—O

32.  
MART.ET  
VICTOR  
IAE P.ÆLI  
CRESCERE  
NS.DVPLI  
POS

33.  
SILVANO  
SAC  
VAL.CELSVS  
FLAMEN  
MVNICIPI  
V.S.L.M.

34.  
D. M.  
QVINTINAE  
MAGNILLAE  
VIXIT.AN XXX  
ANT.RVFVS  
II VIR.AE COL  
MARITVS.ET  
ANTONII.PRIS  
CVS.RVFVS  
RVFINVS  
DEC  
.. COL.FILII

35.  
I O M  
ET.DIIS.DE  
ABVSQVE ET  
GENIO.LOCI  
OPTATVS.PRAEF.LEG  
V.M.C.V.S.L.M

36.  
AVGVVS  
MPER XXVII

37.  
VICTORIAE  
AVG.ET.GENI  
O.COL.LEGI  
EIIVS M.COC  
CEIVS.LVCI  
VS.LAPI.D.D.

38.  
MARTI  
ET.VICTORI  
AE.P.AEL  
CRESCENS  
DVPLICAR  
POSVIT

39.  
D. M.  
M.STATIO  
PRISCIANO  
ANN.VIII  
M.STATIVS  
PRISCIANVS  
P.P.PATER  
F.C.

40.  
D. M.  
CAS.ET.NA  
NICE.VIXIT  
ANNIS XXVII  
TESPONI.SIBI  
IVSSIT.BARB  
HERENIAE  
MAXIMAE.

41.  
DEO  
SILVMIO D  
OMESTICO  
... NTI.APER  
ET PHILVM  
ENV.S.VLP.

42.  
I O M  
... I  
... SEO  
VI.NVN  
VS...  
V.S.L.M.  
In Ecclesia parochiali de  
Gurtendorf.

43.  
AR DIV—  
IAIAAI

44.  
VS AVG.GE  
ONTIF.MA  
IMP III COS V

45.  
In cæmeterio Ecclesiæ Cathedra-  
dralis.  
P. TITIVS  
FINITVS  
V.F.SIBET  
IVCVNDÆ CIVIS  
FIL CON  
AN XL

In Ecclesia parochiali de Fesendorf  
prope Viennam.  
CATEIVS  
SCALIF.ET  
VERECVND  
VS CATEI F  
HSS  
APIA CVMA  
PATRIS VOET  
FRATRI POSVI

SECT. III.

IN STIRIA.

Pettoviz, Pettau.

1.  
GALLICINIE FILLE DVLCIS  
SIMÆ AN.III.M.VI.D.XVAVR  
CALLI MORPHVS T.AEL SABINA  
PARENTES INFELICISSIMI

3.  
.. L.TETIVS.FVSCVS DEC  
.. T AEDIL PRAEF FABR  
VIRID AVGVR  
.. COLLEGIO.MAGNO.LAPVM  
.IA.. INVM.DOMINI N CAESARIS  
ONOREM. TRIBVNATVS

5.  
In ædibus Comitum de Satura, prope  
Petoviam.  
M S  
QVINTIL  
CL.CL.  
ANTINA PV  
NE ET SILVA

6.  
In Ecclesia parochiali Sancti Martini,  
prope Petoviam.  
I.....S.L. COLLEGI  
IVVENTVTIS.ET.VLP.MARCE  
LLINI.ET.AEL.MARCELLI  
PRÆF ET.MAXIMI ET VRSI  
PATRES.GELL.MARCELLI  
NVS ET PANT.TERTIVS  
ET AEL.VALERIVS QQ  
COLLSSEX VOTO  
POSERVNT.

INO MARCELL.VALERIVS

In Leibnitz.

1.  
...SI  
SOLV.  
SVMM  
VI  
LVCAN  
AN  
COGNA

2.  
ATTIVS  
VITALIS  
.. ATINIVS  
.. AVENIS  
FA.FOC.VIT  
...OL.  
...LM  
VS....

3.  
OLN  
SAF.  
ON  
ANFIC.  
ANVI.  
IVP  
NEP.C.

4.  
CRISPINO  
AVR SEC  
AVR VICT  
ORINAE

E

M GAVI



5.  
M. GAVI  
MAXIM  
PRAEFECT  
PRAETOR  
CMM  
SECVNDI  
... LIC  
PR. PRAE . .  
PROC AVG  
AMICO

*In Gratz.*

BELA TVLLO  
FIRAGONIS.F  
ANN.LXX.ET.ATE  
GNATAE.MALSO  
NIS.F.CON.AN LX  
ET.VIRCAIO FAN XXX  
ET LIVIMAE AN XXX  
ET CLAVDIAE RANON  
AE.AN VIII H.F.C.

*In Strasgund.*

NAMONIA.MATERIV.VF  
SIBI.ET.C.SEMPRONIO SECVNDINO  
MAR.D.SOL.ET.C.SEMPRO SECVNDINO  
..... IFIL.LIBR. COS AN XVIII

## S E C T. IV.

*In Carinthia.*

*In Freifach.*

TERMVNIBVS.AVG  
SACR.Q.CALPVRNIVS  
PHOEBIANVS.C.F.N.ET  
QVINTVS.CALPVRNIVS  
PHOEBIANVS.IVNIO.ET  
CHARITONIANVS.FILII  
RESTITVERVNT.CVRANTE  
G IVL.HERMETE.PROC

*In Maria Saal.*

1.  
ELVDONYET  
IVLIO APRILIB  
CHORT.T.ASTVRV  
STIP XXII CAVRVS BLEN  
DONIS.FLONVF ET SIBI

2.  
ESTRIVS DOM  
. PATHENIO.V.F.S.  
. IIIAE DOMO  
. LEIA.OLVMPIAE  
OPTIMAE.AN XXX  
ESTRIO.OLVMP  
I.II.ET ATILIANO

3.  
M.ANNIVS  
RVFINVS.V.F.  
S.ET.INGENVÆ  
T.F.VXRI ET.R  
VFINAE FL.

4.  
SECVNDAO  
BILIES LIB  
V.F.S.ET.PRIMO  
MAR.OPT

5.  
T.VLPPIO  
INSEVENTI  
VET EX B  
COST.  
SILVANVS  
AD IVTOR  
FIER.FAC  
QVR.

In Unter Millbach.

1.  
DM.BALIBVS SECVN  
DVS ET ACCEPTA CVPITI  
V.F.S.ET.CASSIVS  
INGENVVS.GENER.S.F.  
ET.BAEBIAE.SECVNDÆ.CON  
KARISSIME.MENS VIII  
OBITAE ANN XVI.  
ET.BAEBIO ACCEPTO.MIL.LEG II ITA  
P.F.O ANN XXXIII.

2.  
CTITI—  
V FEC—  
MEN—  
ADIECT—  
ET TERMII—  
3.  
P.BARBIO  
MOGETI  
.....

In Sancto Donato 1.

VITALIS.V.F  
SIBI ET  
CRESCENTINAE CONIVG  
ET.PARENTIBVS.TIII OVNO  
VIRIONI DACICA CAM.F.CVMMIA E.F

2.  
DM.AVR.PRIMVLA  
IVL.CAIO.CON  
KAR : BENEMERENTI  
VIVA FECIT

In Solfeldt.

1.  
DAPHINO G  
IVLI.VOGITON  
TL.ET SECVNDÆ  
VXORI VIVAE  
ET.ASTERI.ET FRON  
TONI VIVO.V.F.

2.  
TI.CLAVD  
TERTIVS  
ET.POMPONI  
PROCVLA  
TVCLA CVPITO  
F.MIL.LEG XXI V.F.

3.  
FELIX CILVMBINE  
F.ET.TITIVATERNE  
F Vxor.V.F.  
SIBI ET.VIRCALO  
NI.F

4.  
DM.M EGRONS  
ET.ATTICIAE.ATT  
EGRON.VALENTINVS  
ET.SIBI ET.LVCRE  
CON.KAR ET.EGR  
FRATRI.MIL.LEG

5.  
DM.AVR POTITVS  
VET.AL.AVG.VEXE  
ET.SVRILLA TRITI  
FIL.CON.KAR.ET SIBI  
V.F.

6.  
DM TIB IVL.SENE  
CIONI ET.BELL  
AVETAE.TIB.AS  
PRENAS ET TIB.IVL  
IVLIANVS.PAREN  
BENEMERENT.FEC.C.

7.  
T.ACCIVS.MAR  
CVS.ET.SATVRNI  
NA.SATVRNINILFIL  
V.F.S.ET.ACCIO MA  
XIMO FIL.PIENT MIL  
LEG II ITAL SVVM ANXXII

8.  
BARBARIAE.P.F.  
VERAE VXORI  
P.TITIVS.P.L.ARDTVS  
SIBI ET SVIS.VF.  
L.TITIO P.F.CLEMENTI

13.  
C POMPONIVS  
FELIX.V.F  
BELATVLLÆ.DVNIF  
VXORI ET.POMPONIO  
C.F.MARTIALI.

In Rosendorf.

1.  
VICTORIAE AVG  
L.LVDACIVS.IN GE  
AD LECT.SACER.D  
ET FLAMEN

2.  
SF.CO. . . G  
II ITAL.P.F.AVG  
N VT VOTO DED  
PIO ET PONTIANO COS  
VIII KAL.IVLIAS

4.  
CABALLO  
BATAVI F.  
M.VLPIVS  
SENECIO  
FRATRI

9.  
SABINIA  
HELENÆ  
VIVA F.  
SIBI ET  
AELIO  
TERTIO  
B CONIVGI  
OPTIMO ET  
CASTO.  
F.ANN IIIII  
10.  
TERTIO  
CAESARIS.L.  
CAVSIA.OCCLF.  
VXOR.V.F.  
11.  
LOCVS  
M  
IN.F.P.XX  
IN.A.P.XX.  
12.  
G.IVLIO  
CENSONI  
ET.IVLIAE  
PRIVATAE  
SABINAE.LIB  
F. F.



4.  
D. M.  
M. AVRELIVS  
SECVNDINVS  
MIL. LEG II ITAL  
STR. V. COS. V. F. S  
ET. ARRIAE. VA  
LENTINAE CON  
IVGI. KARISS  
ET. VALERIAE. TVTÆ  
CEN. LIB. SCRIBEN  
CVRAVER.

5.  
OMEL . . .  
MACERVET  
EX B V. F. SIBI  
ET. VLP. IAE  
ROMVLI F.  
OECCIAE. VX  
OPT. AN XXXII  
6.  
. GAMBVGIO .  
. ALBANI .

7.  
QVINTIA  
ET. MAGVRIA  
IANVARIO ET  
PECVLIAR. ET. SEC  
CRISPINA D. F. S.  
8.  
MASCVLO  
SATVRNINI  
FIL AN. XVI

In Ecclesia de *Felsch*  
IOVL. DEPVLSORI  
ET NYMPHIS  
Q. LVCIVS  
MAXIMVS  
V. S. L. M

In Ecclesia de *Brandleboff*.

1.  
D M SARTVRONIVS SECVRVVS ET  
RESPECTIA FESTA. V. F. S. ET. SENECTIONIO  
SARTVRON ET VINORVNE. PAR ET SARTERTIANO F P.

2.  
VICTORIA  
AVG. SAC  
F TACITVS  
S. C. ALAE. AVG  
AEL. MARTIVS  
S. C. COH. I. AEL. BRIT.  
PRO SE SVISQ. OMNIBV  
V. S. L. L. M. KAL. FEBR. PIO  
ET PONTIANO  
COS.

4.  
M  
COCCEIVS  
VERECVNDVS  
V. F. SIBI ET  
FLAVIAE  
MARGIAE  
CONIVGI  
PIENTISSIMAE  
H. M. H. N. S.

3.  
D I M. TEMPLVM. VETVST.  
CONLABSV. M. QVOT. FVIT  
PER ANNOS AMPLIVS  
L. DESERTVM. AVR.  
HERMODORVS. V. P. P. P. N  
M. T. A. NOVO RESTVI FECIT  
QVOT. EDIFICATVM. EST. DIVO  
MAXIMIANO VIII. ET MAXIMINO ITER.  
AGG. CON. QVAR. VRSINIANO. CVR.

5.  
SABINIVS  
PECVLIARI  
V. F. SIBI . . .  
FLORENI . . .  
CONIVGI . .  
ET OLINA . .  
ANN IIII . .  
VITALI . . . SLI  
MISORI . . III

6.  
AEL. CANDI  
DO. ET. E. ME  
RITAE FIL  
AN. III. COG  
MODESTINA  
ET. FIL. F

8.  
D I M  
DIADV. MENIANVS  
NICOLALAVG  
DISP. ARCAR  
REGNI. NORIC

11.  
Q CERVIVS  
FAVSTVS ET  
BANONA. MON  
TAM V. F. S. ET  
FAVSTINAE. FIL.  
AN. X.

7.  
OAI  
INCANAPALEO  
INTERFECTO A BAR  
BARIS. NAR. SALBIA. V. F.  
CON. KAR. ET. SIBI ET AVR  
VRSAE. L. LEONATI. CON  
AT. OA. LXX. INTERFECTO  
A BARBARIS. V. F. ET SIPI

9.  
FVSCIA  
CITATA EX SF.  
SIBI VIVA F  
10.  
S. L. V.  
V. EN  
TINVS  
LEG. VS  
L. M.

12.  
ELVISIO. SAX  
AML. F. ET. MAL  
IMAE. SPERVIC  
ONIS. F. VX. ET  
RESTITVTO. F. AN  
XVI. TERTIA ET.  
CLVISSA. FIL. F. F.

CRVBICIVS

13. C RVBICIVS VIRVNIENSIVM LIB.ASIATICVS FECIT SIBI ET.LVPVLE CONIVGI KARISSIMAE	16. M. VLPivs CALENDINVS ET IVL.VALENTINA V.F.SIBI ET.VLPiAE CALENDINAE.FIL AN.XX.	19. T.STATVL BONATA.CIN TVL.MARITO VIV.F.ET.SIBI
14. ..... ANTONINI.PIL.FELICISSIMI ..... COMENIVS.VRSVS ..... AEIVSTAI. ET.IONIS ..... MASCVLVS ITTONIS ..... ..... SECVNDVS.IV..... ...CELTAM OCTAVIVS.ATEN.. ..... INSEQVES.. ..... CVRENA ..... DVBITATA ... TI.TVCIO.MA.. ... LASCI.. MAS..... ..... TVRNINA.. ..... INGENIVA..	17. MARIVS.RV CTIENI.F.MILE S. COHORTIS MONTANORV M.PRIMAE.STIP ENDIORVM.XXV. H.S.EST MONTANVS.STIP.	20. —MORIAM —ERO.DIANÆ —S.OBSEQVEN TITIVS
15. PRIMIANVS SIBI ET.VAL.PROCVLE CON.AR O ANN XXX ET.ANTO.VRSE.CO.PI.	18. T.PVBLICIO ATVNO.ET.PVB VINDAE.PRIVA TVS.F.F. C.P.PRIVATO AELIAE.QVIN TAE.CONIVGI L.GENI MIL.V.F.	21. C.TERTINIO.STA TVTO.AEDILIC CATRONIA.SEVERA MARITO.OPTIMO VIVA.FEC.ET.SIBI
In Ecclesia de Spittalberg, prope Chagenfurt.	In Ecclesia St. Annæ, prope Villach.	In Hellerberg.
C.SESTIVS HERMES SIBI ET TERTIAE.VX ET NICENI FIL ET.CORNELIO AROGO	SATVRNINVS SEVERI.V.F.SIBI ET.CANIE.VRSVLE CON.CARISIME ACCEPTO.FAN,VIII MASCLO.F.AN.XIII	NOVIAE.S.P.F MAXIMAE ET.NOVIAE.S.P.F. PROCVLAE L.REGONTIVS.NA TALIS ET L.REGONTI VS.L.F.IVSTVS.VF.
In Sancto Petro, in Holtz.	In Ecclesia de Patarcon, non longe a Spittal distante.	In Veisfritz.
INGENVO.OPTATI ET EXEPIAE.PAR OPTATVS.ET SIBI ET.CELERINAE CONIVGI	SECCIONI.TOTII ONIS.F.ET.ACC EPTE.MONTAN IF.VXSORI F.V.F	AV...IVL E.....A M.....S ETVE..NEF.

SECT. V.

IN CARNIOLA.

1. Q.FVLCINAS N...V.F. C.ANNVTIA.TIF. FVLCINAS.Q.F. PROCLA.H.S.E.	2. ...VARIO T.F. ...AP.NARBON VET.LEG XV AN LX .V.PETRONIA.F	3. SEVERINVS VALENTIS F.ET.PARENTIBVS VALENTI.ET.QVARTA
--	---	---



4.  
OCLATIVS.TAR  
QVINIENSIS.VET.  
LEG XV.H.S.E.  
T.CALVENTIVS  
T.F.VET.LEG.VII  
ET.OCLATIA L.L  
EXPECTATA DE  
SVO POSVERVNT

5.  
SECONTI.NAM  
MONIS.AN.X.O  
ET.RECETERTIF  
O.AN.XL.ET.RVSTI  
CO.SECCONIS.F  
O.ANN.XX.ET.MANVNI  
AVITE.AN.C.QVIN  
TVS.ET.ENIGNVS.F.

6.  
D M S  
DVRIVS AVI  
TVS ET.PETRONIA  
MAXIMILLA VIVI  
FECERVNT.SIBI  
ET.FILIAE.MAXIME  
O.AN.XVII.INFELICIS  
SIME.PARENTES

In *Laubach*.

7.  
ENINNAE.VOL  
T.REGIS.F.  
BVTIOS.ENNI  
VXORIS.VAE.ET  
SIBI.VF.  
VOLTARONTIV.GF.RE  
GIS.SORORIS.VAE  
ET.SIBI.V.F.

8.  
L.CANTIVS L.F  
VEL.  
PROCVLVS  
V.F.SIBI ET  
L.CANTIO L.L.  
PROBATO.PATR  
CANTIAE.L.L.  
CIRRATAE.MATR

9.  
C IVLIO.CL.  
QVADRATO  
ET.VIBVNN  
AE.VSS...F  
DIV...AE  
VXORI SVAE  
VIB...F.  
FIRMVS...N  
V.F.

10.  
HERCVLI.AVG.SACR.  
L.CLODIVS.C.F.VEL.  
ALPINVS  
C.CLODIVS.L.F.CLA  
CLEMENS  
D

11.  
D. M. S.  
C.ATTIVS  
SECVNDVS.V.F.  
SIBI.ET.CONIVGI  
SVAE.FILIO  
AVITO.O AN XV  
AVITA.SVCCESIO.  
AN.LXX.AVITVS  
AN.CONI O AN.LXXXV  
ET.OSTILA.TERTIOLI.F.  
O AN LXV

12.  
VOLTARONTI  
VRSANI.F.VIVA  
FECIT.SIBI.ET.RVS  
TICO.S.CCONIS.F  
COIVGI.SVO.O  
AN.LXXXX.ET.  
MAXVMA.O.AN  
XXV

13.  
....CCO  
NC.RAPTILNAT  
PAN.VIXIT.AN  
XXXV.MIL.AN  
XVI.IV. . I. ORV  
SH AN.B.M.P.C.

14.  
M TITIO.M.F.  
CL TI.BARBIO  
TITIANO  
DECVRION  
EMONAE  
LEG II ADIVTRIC  
ITEM LEG X FRETENS  
HASTATO.IN.COHI  
LEG II.TRAIAN  
EX CORNICVLAR  
PR, PR.  
LARTIA VERA.FILIO  
PIISSIMO.L.D.D.D.

15.  
OPPALO  
FIRMI F.O  
NIS L.ET.COIRE  
CAE.BVIONIS  
F. VIVA.  
ET.FISCVNDVS.  
AN.L.V.ET.SEVERA  
ANTONI.FIO.AN.L.

16.  
C MARCI—  
L.F.DIGNV—  
MARCIAE.F.—  
TERTVLLA.NN—  
H. S. S.  
C.MARCIVS MI—  
MARCIA COP—

17.  
In Ecclesia Sancti Christo-  
phori prope *Laubach*.  
CERERI.SAC  
VIBIVS.FRV  
MENTARIVS  
LEG XV.VO  
TO.SVSCEPT  
O.F.C.

18.  
In *Oswald*.  
HECATE  
AVGVSTÆ  
AVRELIAS  
CLEPIODO  
TVS.ET.LVCI  
VS.PRO.SAL  
SVA ET.SVOR  
V.S.L.M.

In monasterio Sancti Francisci.

19.  
FRONTONI VIB  
VIVVS FEC.SIB.ET  
COIVGI.SECVND  
MAXIMI.F.VIVE  
O AN.CET O AN.C.  
E . . . . .  
ET.AVGIÆ.EXTI.FI  
O AN LX.ET . . . .  
FRONTO.LVCI  
FO AN LX.ET . .  
LVCIVS.FRONTO  
NIS.F.O AN.LXX.  
L.M.IN A.P.XV.

In *Sisca*, prope *Laubach*.

20.  
DIIS.MAN  
L.PVBX.APRO  
LIB ET.TABVL  
REIPVBL.AVG  
GRATVITO  
VIVVS FEC.SIB.

21.  
IMP.CAES.C.AVR  
DIOCLETIANO  
P.F.INV.AVG.ET  
IMP.CAES.M.AVR.VAL  
MAXIMIANO P.F.INV.  
AVG.ET.FL.VAL  
CONSTANTIVS ET  
GAL.VAL.MAXIMIA  
NVS.NOBLIS.CAES

V

HERCV



22.  
HERCV—  
AVG SAC.  
L APPVLEIVS  
PROCVLVS  
V.S.L.M

In Trajaniberg.

23.  
D . M.  
V.R. AV  
TI O AN  
LXX.

1.  
D . M  
HILARIFILI.QVI  
ANNOS.VIXIT.III  
CVNDIANVS  
S C.R.ET.RVFILLA.

2.  
FVANTNT  
REG.  
REGALIS  
IVLIA  
AQVILII  
EX.VOT.

Celleix, Cilley.

1.  
ANTONIAE  
MARVLLAE AN III  
ANTONIVS.FELIX  
ET.SPERATIA.IVLI  
ANA.PARENTES  
FILIE FECERVNT.

2.  
Juxta Ecclesiam Sancti Danielis.  
ANTONIANO  
ET BALBINO COS.

3.  
D M.  
SECVNDINVS  
SECVNDI ET ATIA  
VRSVLA V.F.S.  
ET.SECVNDIO.FIL.AN.VII

4.  
D D A . . . . IVL  
CRISPO.ET.LIC.LIC  
INIO.AV GVI O. IRI.ET  
F CLA . GERV.COSTANT  
EINO.IVNIO RI

8.  
—AN.L.—  
— E —  
— V.F. .  
—O.DIASTVXXI  
—N.AN.LX  
NTA.F.AN.XXV

10.  
—EL—  
—MILIAR—  
—RVM EX HISPA—  
—INGITANA TRIB—  
GALLORVM  
PVBLC

5.  
M VIBIVS  
DIOSCOROS  
IVLIAE.CONCO  
RDIAE.AN.LXXX  
ET . . . . NE

9.  
ENNIAE M.F.  
V.F.P I AE  
DECRET.DECVRION  
PVBLC.E.OB  
si NGVLAREM EIVS

11.  
MISSORVM.MO  
LEG XXX VV PR  
TRIBVN  
IN R

6.  
ANTONIVS  
VEL AQVILEIA ET  
ANTONIVS RESPECTVS  
AMICO OPTIMO.

12.  
PVDICITIAM  
MASCVLINVS  
... VIVS  
MARCELLINV.SVTTI.F.  
ASTI.SIB.ET.SVIS.AVR.BASSINI  
CON.KAR.Θ.AN.LXXX PROTE  
NINE.FIL.KAR.Θ AN XXX

In Ecclesia Sanctæ Andree.

7.  
GAVIAE.P.F.VIRVNÆ  
L.DINDIVS.RESPECTVS  
LEG XIII GEMINAE  
P.DINDIVS.SPERATVS  
SPECVLATORVM.AVG  
FILII . . . . INDVLGEN  
TISSIMA.FILIIS.FECERVNT

1.  
L.BRAETIVS  
L.F.PVBL.VERON  
VET.LEG VIII AVG.ANN  
LXX.H.S.E.F.F  
MAGIONA.VERVLLIF.  
AN.LXXV.H.S.E.F.F.

2.  
I O M  
C.CALLIM—  
TERTIAN—  
COND P.P TR—  
LEG XXV.V—  
L.TRONIA.TERT—  
VXOR E—  
EIFTII SIVO—

3.  
ENNIO.SECVNDIANO  
EQVITI.CHOR.VII.PR AN XXV  
ET.Q.ENNII.APOLLONIO.AN LX.  
ET.VAL.MAXIMIL.AN.L.

Apud capellam in via ad Sanctum  
Iosephum ducente.

In Spittal.  
TI CLAVDIV—  
MVNICIPII.CELEIA  
LIB PAVOR.V.F.SIBI.ET  
IVLIAE.PVSILLAE.  
CONIVGIVSAE ET SVIS

D . M  
M.ATTIO  
VRSVLO  
AN.LXX.ET  
VRVINO.F.  
AN XXIII  
TERTIA.CON  
VIVA.FECIT.



## In Trieste.

1.  
+ HIC REQUIESCIT IN PACE. MAVRENTIVS VI QVI  
VIXIT. ANN. PL. M. XXXIII. DEPOSITVS EST. XV  
KAL. NOVEMB. INDICT. V. P. C. DN. IVSTINIMP +

3.  
MVSAE  
ANNORVM  
XXVI.

2.  
L BARBIO. L. F. BARBIO L. BARBIO  
L. FLVCVLLO. L. L. . . DAESPERATO  
LATRONI FILIO

4.  
LARTI  
V. S. SI  
P. LARTI  
COS  
BINIA

L BARBIO. BARBIA. L. L. BARBIO  
L. L. FAVSTO P. F. NOSTRATA. L. L. FI  
FILIO SIBI ET SVIS FIERI  
IVSSIT.

5.  
IMP. CAESAR.  
D VI F. AVGVSTO  
PONT. MAXIM.  
TRIB. POTEST XXXII  
COS XIII F. SACRVM

D TVLLIAE. BOI. BARBIAE. L. L.  
SECVNDA OPTATAE M  
FILIAE

6.  
BABVRIAE PLOTIAE  
TARQ NIL PLOTINVS  
... ET IVLIANE  
... IISSIMAE

8.  
—ECIT. PISCINA  
—DIVS. TRIBVNV  
—TORVM. S. L. . ORVM

10.  
L MVTLIVS. MAGNIL.  
BASSVS. H. B. M. V. S. L. M.

7.  
L. CLODIVS  
L. LIB  
SERVATVS  
V. F. SIBI ET SVIS  
CLODIAE. L. LIB  
AMANDAE. VXORI  
L. CLODIO  
AMANDO FIL.  
ANN. XXVIII.

9.  
M. D. M  
Q. PVBLICIVS  
CHARITO  
SACERDOS T  
C. PVBLICIVS  
HERMES  
AEDITVVS  
ET  
SECVNDA  
CYMBALISTRIA

11.  
L. GAVILLI. FLACCI  
L. M. Q. V. PV.

12.  
S. C. F  
MET. L.  
—II VRB. T  
—RAIANI. AV-  
MEN. DIVI-

## S E C T. VI.

Novi omagi, Nimeguen.

1.  
Q. BISIVS SECVNDVS  
Q. F. DOMO. BRIXSÆ  
MIL. LEG. X. GR. COMINI  
CELSI. ANN. XXX. STIP. VII  
HERED. T. F. C

2.  
I O M.  
ET. GENIO  
LOCI

C CANDIDINVS  
SANCTVS. SIGN  
LEG. XXX. V. V.  
PRO. SE ET. SVIS  
L. M.  
... NTERNO ET ATTICO. COS.

3.  
MATRONIS  
AVFANIAE. BV  
T. ALBINVS  
IANVARIVS.

4.  
IO. M. LICINIVS. SERA  
NVS. V. S. L. M.

5.  
L. VALERIVS  
L. F. VOL. MATER  
NVS. TOL  
... XG  
... XXV

6.  
I O M  
DOMES  
TICO  
BRATO. VETERA  
NVS. I. M.

7.  
I O M  
M. SABINIVS  
CANDIDVS  
V. S. L. M.

8.  
Altero latere.  
I O M  
M. V. H.  
V. S. L. M.

9.  
MATRIBVS  
M OPTATIBVS  
M. LIBERIVS  
VICTOR  
CIVES  
NERVIVS  
NEG. FRV.  
V. S. L. M.

10.  
IMP. CAES. NE-  
VA. TRAIAN. - -  
AVG. GERMP.  
MAX. TRIB-  
P. P. COS.

VNT

11.  
....VNT.  
—XIANVS  
—NRVIODIF.—

SECT. VII.

IN DUCATU DE CLEVES.

In Bergendabl.

- |  |  |   |
|--|--|---|
| 1.<br>I O M.IVNONIREGINAE<br>MINERVAE.T.Q.VARTINI<br>VS.SATVRNALIS.SIGNIFER<br>LEG XXXVI . PRO SE.<br>ET.SVIS.V.S.L.M.<br>IMP.D.N.GORDIANO ET AVIOLA COS<br>KAL.IVL  | 3.<br>DEAE<br>H.LVDANÆ<br>SACRVM<br>C.TREPIVS<br>V..EPVS   | 5.<br>I O M.<br>T.GRANIV . .<br>VICTORI<br>NVS<br>OPTIO.V.S.L.<br>M.<br>6.<br>D O M<br>CVM.M.<br>RVNIVS.  |
| 2.<br>M.CAELIO.T.F.LEMBONO<br>.. LEG <u>XIIX</u> ANN.LIII<br>ceCIDIT.BELLO.VARIANO.OSSA.<br>... NFERRE.LICEBIT.T.CAELIVS.T.F.<br>... LEM.FRATER.FECIT.   | 4.<br>I O M.<br>TATIVS<br>IANVARIVS<br>ET LACCEI<br>VS..RETOMAI<br>FRAT.V.S.L.M  | 7.<br>DIS.MANIBVS<br>MVETTI.SATVR.  |
| 8.<br>IN H.D.D.PRO<br>SALVTE.IMP.SEVERI<br>ALEXANDHRI.AVG.DEO<br>APOLLINIDVS EROLVS<br>OIO DE MILITES LEG<br>XXXVV.P.F.SVB.CVRA<br>AGENT.T.F.APRICOM<br>MODO.ANN.LEG P.P.ET<br>CANNVTI.MODEST.LEG<br>LEG.SEPT.MVCATRA<br>IMAG ET.SEPT.CALLVS<br>ET.SEPT.MVCATA ET.<br>SAMMIVS.ET.SEPT.MVCATRA<br>CANDIDATIVS.V.S.L.M<br>MAXIMO II ET.AELIANO<br>COS. | 10.<br>MERCURI<br>O.M...CP<br>V.S.L.<br>11.<br>M.CAELIVS<br>M.L.<br>PRIVATVS<br>Altero latere.<br>M.CAELIVS<br>M.L.<br>THIAMINVS.  | 14.<br>HERCVLI.SAX<br>SANO.SACRVM.<br>C.SVLPICIVS.MA<br>TVRVVS.4.LEG XXII<br>PR.PE.ET.COMMI<br>LITONES.LEG EIV<br>SDEM.QVLSVB<br>EO SVNT.<br>V.S.L.M.   |
| 9.<br>I O M<br>MARTIVS<br>VICTOR<br>SIG.LEG XXXVV<br>SEVERIANE.<br>ALEXANDRI<br>P.F.V.S.L.M.<br>AGRICOLA ET.<br>CLEMENTIANO COS.   | 12.<br>MERC<br>CIVLIVS<br>MARTIALIS<br>V.S.L.M.<br>13.<br>I O M.CONSER<br>VATORI.TERTI<br>NIVS.VITALIS<br>MIL.LEG XXXVV.S.<br>LIB.PRAEF.PRO.SE<br>ET.SVIS V.S.L.M.<br>VI.KAL.MAIAS.<br>LVPL.OET.P.MALIMO.COS | 15.<br>MARCINVS.SVR<br>CONIS.F.BREV CV<br>MIL.EX COH VIII<br>BREVC ANNO XXXV.<br>STIP.XH.H.S.E.<br>16.<br>VITAL...<br>..P.E.P...<br>..IL.LEG...<br>VLVERE...<br>17.<br>—VNONI<br>—VNÆ PRO<br>—EXT.F.IVL<br>—NTINI |

In BRUSSELS.  
In Jesuitarum Collegio.

- |  |                                    |
|--|------------------------------------|
| 1.<br>DIS MANIBVS NOMADIŚ.FECIT.ETRVRIA<br>MATER SIBI POTERISQVE<br>SVIS . Q . Q . P . II. | 2.<br>CINERIBVS<br>IVLIAE.VRANIAE. |
|--|------------------------------------|

G g

D. M.



3.  
D . M  
Q.VIBIVS.MELLON.FECIT.  
SIBI ET.VIBIO.ATTICO FILIO ET.VIBIAE  
ATTICAE.SORORI ET.VIBIAE.AGRIPPINAE.  
FIL.LIBERTIS.LIBERTABVS QVE.POSTERIS  
EORVM.CVR.Q: V: E: P: T: O:

4.  
D . M.  
T.PACTVMEIO.ROMANO.ALVM  
NO.DVLCISSIMO.QVI.VIXIT.ANN  
VIII.MENSIBVS.SEX.DIEBVS.  
XXVII.BENEMERENTI.

FECIT  
T.PACTVMEIVS.PISTVS.T.CLAVDIVS  
ALLICIVS LATINIAE. C.E.  
ATTICIAE.MATRI.DVLCISSIMAE  
L.P.VII. L.P.III.S.

5.  
AEMILIA.L.NICE  
POST.OBITVM  
AEMILIAE.MOSCHINIS.PATRONAE  
SIBI.ET.SVIS

6.  
D M  
M.QVINTILIO  
EPAPHRODITO  
PATRONO.BENEMERENTI  
QVINTILLIA.LAEA.LIB.  
FECIT.ET.SIBI.POSTERISQVE.SVIS

10.  
DM.C.POMPEIVS.MAR  
TIALIS.FLAVIANE.VARIA  
NE.COIVGI.DVLCISSIME.  
Q.VIX.ANN.XXXI.ME.XI  
D.XXVII.LIB.LIB.T.POST  
EORVM.

7.  
DIS MANI  
L.VOLVSI  
SEVERI.VIX  
ANN.M.VIII  
D.XIX.FECER  
L.OFFILIVS  
CARPV.S.ET.  
VOLVSI.A.PAVLI  
NA.FIL.DVLCISS.

8.  
T.CELIO.AVG.LIB.  
PRIAMO.ET.SEX  
CLODIO.EVTYCH  
FIL.AMICIS  
EXIMIE.PIETATIS  
BENEMERENTI  
BVS.M.LICINI  
VS.HILARVS.  
LOCO.DONATO  
TVMLVM.POSVIT.

9.  
D . M.  
TI.CLAVDIO.NICEROTI  
QVI.ET.ASIATI  
CVS.LIVLQVIN  
TILLA.COIVGI  
PISSIMO.ET.DVL  
CISSIMO.FECIT  
V.A.XXX.

11.  
HERCVLIMA  
CVSANO.ET  
HAEVA.VLP  
LVPIO.ET.VLP  
PIA.AMMAVA.  
PRONASIS  
V.S.L.M.

## CAPUT II.

IN GERMANIA AB. J.M. EXSCRIPTÆ.

In Castello de *Amras*, prope *Innsbruck*.

1.	2.
.....	.....
.....	.....
..... C	— MIANO
... PAT.	—P.FELICI.AVG.
... MAX.	—PONTIFICI.MAX
. P.TR.POT VIII.IMP XI	—BRIT.M...
... III PRO COS	—CONSVLI IIII
... NI CAES.M.AV	—PATER.PATRIAE.PRO.
. RELIVS.ANTONINVS	—ONO REIPVBLI..
PIVS.AVG.TRIB.POT.	. VG.M.P.XXXX.
.. AST.T.P..	
REST.AB AVG.M..	
CX	

IMP.

IMP.  
3.  
CAESAR. SEPT. SEVER  
O. PIO. PERTINACI. AVG  
ARABICO. ADIAB. PAR  
THICO. MAXIMO. PON  
TIF. MAXIMO. TRIB PO  
T. VIII. IMP. P. XII. COS III  
P. P. PRO COS. ET. IMP. CAESA  
RI. MARC. AVREL. ANTO  
NINO. AVG. TRIB. POT. III. PR  
O COS. II. PVB SEP. GETAE \*  
. . . . III. AB. AVG. MIL. P  
CXV

In Hortis Leichtmeisterianis.

—EL. MONI  
HAEDER. PRO  
SALVTE. SVA. ET. P  
HISP. CANAVIL  
FILI. ET. AEL. MON  
FESTINAE. CON  
IVGLSV. V. S. L. L. M.  
D. D. D. VII. KAL  
SEPT. GETAE \* II  
AVTIANO

Moguntia, Mentz.

In Hortis, Moguntiaci Electoris deliciis, vulgo *Favorita*.

. . . . . V  
AVROTR. XLL . . .  
TESSERAR IO. LEG  
XXII P. P. F. CIVITR  
LI STIPENDIORVM  
V AVLVTRA BITI  
HERES. EIVS. F. C.

Augustæ Vindelicorum.

1.

D M  
LOL. NORIC  
VS. ET. IVL. INGE  
NVA. VXOR. ET  
IVL. SECVNDÆ  
SOROR. LET. A  
QVILINO. FRA  
TRI. SIBLET. SV  
IS. VIVI. FECER.

Apud Sanctæ Annæ Gymnasium.

2.

D M.  
VICTORINI  
LONGIN. EQ. ALII  
FL. SING. C. L. LATINVS  
AEDITVVS. SINGVLA  
RIVM. H. F. C.  
In *Newburg* ad Danubium.  
SEX. NANT. SECVV  
DVS. CIV. TREV.  
V. A. LXXX. NANT  
NAMMAVO S. LIB.  
ET. HER. F. C.

## CAPUT III. IN ISTRIA.

In *Muglia*.  
P. DOMITIVS. ASBESTVS  
ET. FESTA. PARENTES  
CEREALI  
FILIO. ANNORVM.  
XX. D. S. D.  
In *Capo d' Istria*.  
DIS. MAN.  
SACR.  
In *Umago*.  
. . . . .  
VIVA. FECIT. SIBI  
ET. TVRCIAE. L. F.  
PROCVLAE.

In *Parenzo*.  
NEPTVNO. DEISQ. AVG  
T. ABVDIVS. VERVS  
POST SVB. PRAEFECT.  
CLASSIS. RAVENN.  
TEMPLO. RESTITVTO  
MOLIBVS. EXTRVCT.  
DOMO. EXCVLTA  
IN. ALEA. D. D.  
R.  
CONCESSA SIBI  
DEDICAVIT.

In

\* Getæ ibi nomen oblitteratum.



*In Porta ferma.*

1.  
M. SEMPRONI . . . . . A SISENNAE  
SVCCSSINI EQ. R . . . . . ATTILI. T. AVR. F. PONT—  
M. SEMPRONIVS . . . . . R . . LA SIBI. ET. T. SIAT—  
. . . . . EILICI . .

2.  
C. SERVILIUS PANSAEV TYCHIVS  
.. VI VIR. SIBI ET SVIS ET.  
.. SERVILI . . . . .

3.  
M. LVCIO MAXIMO VE—  
CONIVG. I. F. P. ET. CAIO. F.  
ET AVRELIO. TITINIO. VET  
ET. NEPOT. RARISS.  
H. M. H. N. S. IN. FRON. P. XX.  
IN AG . . . . .

*In Citta Nuova.*

1.  
C. TOCERNI MAXIMIANI MIL  
LEG. II. ITAL. STIPENDIOR. VII. BR.  
COS. ANNOR. XXIII. MENS  
VM. VIII. DIER. VI. C. TOCERNI  
VS. HERMEROS PATER. FILIO  
KARISSIMO. D.

4.  
*Lucerna antiqua.*  
V. F.  
C. FABIVS. CLARVS  
IN. FRON. P. XILLA.

2.  
L. CALPVRNIVS  
CVPIVS. V. F.  
SIBE. ET.  
L. CALPVRNIO  
DEXTRO. F.  
AN. XVIII. ET  
CALPVRNIAE. S. P. F.  
PROCVLAE. VXOR.

*POLÆ.*

1.  
AV. FVSTIVS. HO.  
VEL. GALLVS . . .  
† VIR. QVINQ. POLÆ.

2.  
C. SETTIDIO. FIRM.  
LIB. IANVARIO  
. . . . . CVL. II  
. . . . . AIAE  
. . . . . FRRIC.  
. . . . . IA.  
. . . . . SIT.  
. . . TI . .

3.  
D. M.  
L. SEMPRON  
POLYCILIO  
LAECANI AEDANE  
P. ANTISTIVS  
PROCVLVS  
F. F.

4.  
D. M.  
T. AEL. GAL  
LIMORPHI  
ALVMNI  
OPTIMI  
CHRY SOMAL  
LVS. AVG. LIB.  
PROCVR  
5.  
CLATE. CATN  
HOREO.  
LICINIA  
N. F. P. LIET. LE  
DE . SVO  
6.  
D. O. M.  
GRACINIO  
VX SVPERATO  
OPTIMO ET. PIIS  
SIMO. MECE  
NIA. SECVN  
DINA. SOROR

7.  
C. SOCCONIVS  
L. STATIVS  
SEX VIR. V. F. SIBLET  
SOCCONIAE. PHOEBE  
LIBERTAE.

8.  
D M  
SETTIDIAE  
HELLIADI  
SETTIDIVS  
HELIAS.

9.  
SEX. POM  
PELVERVS  
GRAN  
SEREN  
CONIVG  
ET. POMP.  
VERAE  
FIL . .  
V . . . .

# ANTIQUÆ.

121

## CAPUT IV.

### IN HUNGARIA.

#### SECT. I.

*In Commora.*

1.  
D M  
C IVL.CEL  
LVPERCO DOMO  
SALA.VET.EX.DEC  
ALÆ.III.THRA.VIXIT  
AN.L.C.IVL.CAN.  
DIDIANVS.B.LEG  
LEG.I.ADI DF  
NEPOS QVI  
ET.HERES  
AVONCVLO  
PIENTISSIMO  
F. C.

2.  
D . . . .  
C.O . . . .  
PRI . . . .  
LEG . . . .  
VIX.A . . . .  
MISTE . . .

3.  
A . . . .  
M . . . .  
INTEL . . .  
PI . . . .  
F . . . .

4.  
IMP.CÆS.G  
VIBIO.TREBO  
NIANO.GA  
PE . . VICTO  
AVG.PONT M  
AXIMO.TRIB  
POTEST II COS  
P.P.PRO COS EQ.Q.  
ALAE III AVG.TH  
RACIÆ.GALLIA  
NE.VOLVSIAE  
DEVOTI.NVMINI M  
AESTATI.QVE EOR.

5.  
AVR.IANVARIVS.BF.TRI  
BVNI.VALERIE.LVCILLE.CON  
IVGI.PIENT.Q.VIXIT AN XX.  
IN.SE CONIVGIO.FVERVNT  
ANNIS.III.QVE.RELIQVIT  
FILIVM.AVR MAXIMI  
NVM.ANDVM.OB MEMO  
RIAE.DEFVNTILLI . . . SIMAE.

6.  
I O M  
PRO.SALVTE  
MEA ET MEARVM  
EGO DOMITIVS  
TERENTIANVS  
OPT.P.PEX.VOTO  
POSVIL.M.

*In Dotis.*

D M  
VICTORIAE VERINAE.CONIVGI PIENTISSIMÆ  
DOMV FORO.HADRIANEMSL.PROVINCIA  
GERMANIA INFERIORI.VIX.ANN XXX.  
AEMILIVS.DECIMIVS MEDICVS ORDI  
NARIVS LEG. I ADI.BENE MERITÆ.  
FAC CVR.

*In Newdorf.*

1.  
LICCAIO.VA  
NON.B.F.A  
NOR.LV.IDEM.AN  
XXX D.F.VISSE.P.  
H.E.DILIGIVS.LVCV . . .

2.  
.....  
—V.TEREN  
B.PRO AVS  
VS.L.L.M.

3.  
D M  
ET.MEMORIAE  
ANNIAE LVPÆ  
QVAE.VIXIT.AN  
NIS IX.MENS  
XI.DIEB.XVI C  
ANN.CANDIDI  
ANVS ET AVRELIA  
LVPA.PARENTES  
FILIAE CARISSIMAE.

F. C.

*In Czaba, in via a Gran ad Budapest.*

1.  
APOLLINI.CON  
SERVATORIC.  
CAL.FAVSTINIA  
NVS.TRIB.MIL  
LEG.III.L.F.  
V.S.L.M.

2.  
D M  
CLÆOVA IIS OV.ND  
GALEG II AD.STL  
VAI . . . . .  
.....  
.....

H h

Ia



In Veriswar.

AVG . . . . .  
 COS . . . . .  
 FIL DIVI HADRIANI  
 NEPOTES DIVI TRAIANI  
 PARTHICI PRO NEPOTES  
 DIVI NERVAE ABNEPO  
 POTES AB AC MP.

## S E C T. II.

In Buda.

1.  
 MEMORIAE Q M . . . . .  
 AVG COL AQ VIX AN XLI . . . . .  
 AVRELIA AVGENDVS ET AMANDVS.  
 LIBERTI ET HEREDES EX VOLVNTATE  
 TESTAMENTI CVRANTIBVS DECIM  
 DIONISIO AVG COL S S ET  
 AVR PAPIA VET LEG II ADI F C.

3.  
 MISSVS HONE  
 STAM SSIOIN  
 APRO ET MA  
 XIMO COS EX  
 VOTO

4.  
 I O M ET LA  
 MIL CETERIS  
 QVE DIS  
 C IVL PISBANI  
 MAXIM  
 AEMIL PAPUS  
 TR LAT LEG II AD  
 V S L M

5.  
 NEMESI  
 AVG M AVR  
 VALENS  
 QVOT CLAVI  
 VOTIVE PS  
 LEG II AD ANTO  
 IMP DN ANTONI  
 NO II SACER  
 DOTI COS

6.  
 I O M  
 MAVREL  
 POMPEIVS  
 DEC COL AQ  
 V S L M

7.  
 —ON IMP LICINI  
 ANO LICINIO  
 PF INVICTO AVG.  
 ABAQ MPV . . .

8.  
 . . . S MILITARIBVS  
 . . ALVTARIBVS  
 . . . ERIVS SATVRN  
 . . S LEG AVG G  
 . . PR CVM  
 . . . ATRONIANO  
 . IL TRIB MIL

9.  
 D . M  
 PAELIVS CL LVS  
 IMACVS T F S SA  
 LONICIA MIL LEG  
 II AD AN XXX  
 STIP XIII > VLPI ET TR  
 ET VCDITVS M

10.  
 MARCO AVR . .  
 NINIANO . . SI . .  
 DIPE ANN .  
 XIV DEFV .  
 OGNCTO .  
 MEMORIA .  
 A . . . RENE .  
 - ERINE . . .

11.  
 AVG  
 CETERISQVE DIS  
 HVIVSCE LOCI  
 V . . . . . N . . . . .  
 A . . . LEG AVG  
 PR PR

13.  
 IVNO  
 DOMESTIC  
 CO ET LAP

2.  
 D. M.  
 MEMORIAE Q AVRELIAE  
 MARTIAE DOM AQ  
 VIXIT ANN XLII DIIII  
 M VLP DASSIANVS  
 VET LEG II ADI CONIV  
 GL KARISSIM:  
 F. C:

13.  
 I O M  
 AEL RVFVS  
 MESOP  
 L II AD  
 V S L M

14.  
 GENIO COL  
 LEGIO SCA  
 ENTECORVM  
 T FLAV SEC  
 VNDVS MO  
 NITOR  
 D D

15.  
 D . M  
 SEPTIMIA VALE  
 VIVA SIBI ET  
 SEPTIMIE MAR  
 TINE FIL D F  
 AN XV ITEM  
 C ET SPECTATO  
 CONIVGI F

16.  
 D IVL TATVLONI MIL  
 LEG II AD TR TRIBVN FVIT  
 IN EXPED BELLO DESIDERE  
 QVI VIX AN XLV  
 SEPTIMIA QVINTILLA  
 CONIVX PIEN TISSIMA  
 CVM PROBILLA HERV  
 ET QVINTILIANO FILI EOR  
 OB MEMORIA . . ISEOM  
 IMP II

D . M

17. D . M IVL.VALENTI NO.VIX.ANN XXX.IVL.SISSA	A.VETTIVS AL.CRESCENS AN L.HIC.SE VETTIA.AL NOME PATRONO ET CONIVG SVO.PIENISSIMO VNA T M . P . L.VIPSTANIVS.L.L.SENECIO AMICVS FACIVNDVM.CVRAVIT	In <i>Pesib.</i> M.GAVP.AE . . . IAE HIC.IAEI ET.CONI SVAE.AN XXX LALAE TRIRIAENA.CLIL. SVAE . AN X.
18. D . M SEP.VALENT ... QV . . ONFIL .. PROBES .. VIX ANN .. SEP.		

SECT. III.

*Alba Regali.*

1. PRO SALVTE IMPP L SEPT.SEVERI ET.M.AV REL.ANTONINI AVGG ET P SEPT GETAE CAES	2. AVRE.CONTINO AVENDICO CORRE SVP PANNEATING STIP.XXVIX ANN XLIIII.AVR.SEGVNTEM FILII	
3. AVR SECVN DINO QVOND.DEC CORTI IVL P.PANN.EX.SING STIP XX VIX ANN.XLIIII AVR SECVN DINA.FILI E AVRELIO FILIVS.ET AVR.EXSVPERATVS	4. —CE.DOMO —IVLIA.SECV —T IVL.—LIS —EDES EXESTC	In <i>Czakatburn.</i> P.CORNELIVS CLA FAVORIS LF ANN.XXV CLAUDIA T.F DACVMENA ANN XXXXV FAVENTINA.ERES FACI . CVRA.

CAPUT V.  
IN ITALIA.

SECT. I.

IN FRIULI.

In <i>Spitalletto.</i> TI.MAGIO CAECINIANO TRIERARCHO ET ALSIAE.POSTVMIAE VXORI NF . NS . NC. In <i>Cividale di Friuli.</i>	2. L.COMINIO PATROBIO QVI.VIX.ANN.XVIII.M.VIL.D.XV COMINIA EVHODIA MATER. FILIO.PISSIMO	
1. BENEMERENTI BVS.AVGVS TO.ET.VRS ILL.QVI.VIXIT AVGVS TVS ANNOS IIII MESIS VII DIES XII ET.VRSILLA.ANNOS IIII MES . . . DIALS . PARENTIS CONTRA.VOTVA POSVAERUNT	3. L.MENANDONIVS FLACCVS	
	4. FVRMENTON T.SVTIVS.L.FSC ANTEIAL.F. POSILLA.VXOR M.F.F.	



In pago *Tricesimo*.  
L.T.VMBILICIVS  
A.F. . CLA  
L.QQ.V.P.XXX  
In *Udine*.

1.  
MODESTO  
PRINCIPIS  
T  
CAESARIS

2.  
L.POMPONIVS  
SILVANVS  
MIL.LEG.XI  
H.S.E.

3.  
L.CASSIVS  
C.F.POL.PAR  
MIL.CHO.XII  
V.ANN.XXVI  
MI.ANN.VII  
H.S.E.

4.  
VETTIVS L.F.  
ET.EORVM  
ET.LIBERTIS  
M.P.

5.  
C.ALBVCIVS.C.F  
FAL.D.INTINVLI  
M.CHO.VIII.PR.M.A  
XVII.V.A.XXXX  
H.S.EST.

6.  
C.FABIVS  
C.F.PVBLIL  
VERONA  
MILES LEG  
VIII.HISP.  
H.S.E.

7.  
L.M.  
L.AEMILI  
PAVLLI  
IN.F.P.XVI  
IN.A.P.XXII.

8.  
C.IVLIVS.OPTATVS  
IVLIAE.CLAMNDAE  
C.IVLIO.HILARION  
CON.L.  
SECVNDO.L.  
IVLIAE.CINVR.AEL  
F.AN.XXX.

9.  
M.CA.FLVNTIVS  
L.F.LEMBON  
MIL.CHO.VIII.PR  
MILIT.ANN.VII  
VIXIT.ANN.XXII.

10.  
D . M.  
VALERIAE.MESILLES  
QVAE.V.A.XXX.D.LVI

IVLIVS  
GORGONIVS  
Q.V.MEC.A.XVIII  
D.LVI.CONIVG  
CASTISSIMAE.

11.  
M.MVNATIVS  
M.F.SCAP.  
ETRVSCVS  
FLORENTINVS  
VIXIT.ANN.XLIX  
Q.MVNATIVS  
MILLES.CHOR  
VII.PR  
FRATER.POSVIT

12.  
C.RETINACIVS  
C.F.H.VIR.T.FI

13.  
L.M.  
Q.S.M.  
INF.P.XXV  
IN.A.P.XXXIII.

14.  
L . M  
D.P.P.ET  
INF.P.XVI  
IN.A.P.XX

15.  
VITALIS  
D.PVBLICI  
MACCONIS  
ANNOR.XXVII  
PVDENS  
CONSERVVS  
DEDIT  
Ad Fontem *Timari*  
.....  
.....  
AVCONIVS  
OPTATVS.EOR.  
OEC.II.VIR.CLA.G.  
PRO.SALVTE  
T.AVCONIOPTATI  
FILHS.VILIQVIT.ROM.

V.S.L.M  
In *Gradisca*.  
Q.BIASSIO  
AGATHO.F.  
MANLIAE.FVSCAE  
CONIVGLI.D.  
AB.C.CLODIO  
ILIRONIO  
L.L.P.Q.E.

## S E C T. II.

## A Q V I L I A E.

1.  
L.M.  
IN.F.P.XXX  
IN.A.P.XL.

2.  
D . M.  
MILSTI  
III.IVLIA  
CONI.

3.  
L.M.  
M.LIVI  
MARITIMI  
IN.F.P.XVI  
IN.A.G.P.XXV  
4.  
In Ecclesia S. Stephani.  
TI.BARBIV—  
INGENV—

5.  
Ad turrem.  
IVLIVS RE  
GVLVS  
6.  
—LIAEC—  
—VMEN—  
—MILIVS—  
—TIAREN—

7.  
M.V.M.  
INF.P.XV  
IN.A.P.XX  
8.  
—LERIO  
—METI  
—VERI  
—CO

9.  
—CIS MEA.FATA.DOLE  
—PRIMA.ETATE DEGTVS  
DIES XV.

10.  
SIBI ET.SVIS  
LIB . LIB  
FIERI.IVSSIT.

11.  
—ON  
—ERVO  
—VAE VIXI

12.  
.. PTI .  
MARCIAN  
O.P.F.LEG.II AD  
P.F.  
.....  
PRO SALVTE  
SVA ET SVORVM  
V.S.L.M.

13.  
—I O.L.L.  
—S SO  
—I O.L.L.  
—AN.XVII  
—E.L.L.  
—VXORI  
—E.L.L.  
—CATIAE  
—OCHADI  
—LIVS  
—ONI.  
In Ecclesia Cathedrali.

14.  
—PACI—  
—OSTV—  
OECIT  
AV —I  
RIATV  
TACEN  
ET

15.  
—E.PVP IV—  
—EG I ADIV—  
—COH V PR.P—

16.  
AM  
IOSA  
IVS  
TRIX  
IS  
ICEM  
In Belignâ.  
1.  
.. VS.NEREI.L.  
.. NOMONICVS.ET  
.. FIL.INGENVVS

2.  
EGO.X.BAEBI  
NONNITE  
COIVGLPOS  
Q.VIX.M.AN.VI  
ET.DIS VII.

3.  
SVA.AN  
XXXVIII  
D.POSIT  
VS.PRIDE  
NONAS  
NOBEN  
BRIS.FILI  
In Muzzone.

1.  
L.  
INFR.P.XX  
INAG.P.XXXII

2.  
—TO.VE  
—LIBER.  
—ONO  
—ERENTI  
—RVNT

3.  
—VM.MIDE  
—PHOEBE  
—IN FR.PXV  
—IN.AGR.P.XL.

4.  
—SIGNA—  
—GVBER—  
III CORC—

5.  
—OPE  
—RE  
—CAT  
—RAV  
—ON  
—TVSI  
— . NI

6.  
—N FRATRI RV  
—M.POSVIT.

7.  
—NVM ET—  
—MESIS

8.  
—SACR .  
—ACILIA  
—GALATEA  
—ET.TIA.P.L  
—I . ATE.

9.  
In Vintenna, prope Aquileiam.  
LOC

—FAMIL  
—CN.OCT.RV  
—Q.Q.V.P.XLII  
In Sancto Felice.

1.  
—CAES  
X.L.A.M  
—RBIVS  
—S LIBER  
—EORV .

2.  
LEVCAE.ANSPANIAE.L.  
OCCVSIA.VENVSTA  
MAG.  
DEAE.OBSEQVENTI.D

S E C T. III.

In Infula Grado.

2.  
SECO - -  
LECTV—  
VENS --  
TIGISAC  
FIMIA.FV  
TVM.SO - -

3.  
PROBINAC -  
MILIO.SVO  
THOMATE  
NOTARIO  
VOTVM  
SOLVENT

In Ecclesia Cathedrali, opere  
Musivo.  
1.  
LAVRENTIVS.MI  
LIS DE.NVMERO  
TARVIS IANO  
FILIVS . . . .  
NI.FEC.

I i.

PETRV3



4. PETRVS NOTARIVS VOTVM SOLVIT	2. OLIPVS.LEO.VIC— VS.SIVI ET.COI . . RI VRSE . IVLIE.	3. DIIS MANIB C.SILIVS.HERM SIBI ET.RESTITVTO VERNAE.SVO.
5. PROBINA C. MILIO.SVO THOMATE NOTARIO VOTVM SOLVENT	3. APOLLINI BELENO AVG.SAC C.PETILIVS VENVSTVS TRIB. PRAETORIAN. V.S. Concordia.	4. D . M. AVRELIO NIAROB ME.FECIT IAN.A.COI
6. .. HANNIS —LIS.DENV —RO.EQVIT —ERSO.IVS TINIANO.SVO ET.SVIS.SOLVIT.	1. ... O RVFO.PR— 2. PROVIDENTIAE AVGVSTAE In <i>Porto Gruaro</i> . L.TREBELLENO.L.F. CLA. RVFO Q.TR.PL.LEGATO CAESARIS AVGVSTI <i>Venetis</i> .	5. SIB ET. APVLIE. SEXTILIB APOLLONI VTI VIR AV TERGET.PO In <i>Torcello</i> . D CAEL. BERNARDINO FOR ROMANO.ALVMNO B.NEMERENTISY.CONT VE.PONT.VIX.ANN OBIT.XIX.KL. MARMORE.TORC— TEXTIT.MORS.IMPR— CORPV.S.ORN— TVMLACRIM— SPIRITVS.AST.— TENET
7. In <i>Ecclesia Vestibulo</i> . DIS . MAN VIBIA . . ANATI CONIVG INCOMPAR ALEXANDER TITL.F.II.POSVIT.	1. L.STATIO.SABL FAVSTO ET.NATALINI STATIVS,PRVDENS CONLIBERTO.	
8. Juxta <i>Ecclesiam</i> . ... I EFAE.RECVRIAE. M.AVRELIVS CAVRVS VET.EX.VOTO V.S.L.M. In <i>Infula Corgle</i> .	2. D . M. T.ISTRIVS T.L.LOGISMVS	
1. FIRMIAE.L.L.DEVTI.FRAT		

## S E C T. IV.

1. SEIAE.MVP.L. PHILVMINAE PHOS. L	In <i>Altino</i> . 4. T.FIRMIVS.Q.S.TARVISAN SIBI ET.SVIS. In <i>Belluno</i> .	2. IMP.CAESARI M.AVRELIO.AN TONINO.AVG ARMENIACO MEDICO.PARTHI CO.MAX.PONTIF. MAX.TR POT XX IMP COS III P.P. DIVI ANTONINI FILI DIVI HADRIANI.NE POTI.DIVI.TRAIANI PARTHICI.PRONE POTI.DIVI.NERVAE. ABNEPOTI D . D.
2. —LIL.CIAE.M.L.VASS. APICVLA.L. In <i>Treviso</i> .	1. T.SERTORIO PROCVLO II VIR.I.D.PRAE FECTO : III.Q. FLAMINI.VIX. AN XXX.MES.VI OPTIMO.FILIO PARENTES.FECE RVNT.H.M.	
1. —ITVRIO. —GVLVS.		
2. M.VILONIO.M ANTIOCO.		
3. ET SECVNDAE.ACC VXORI.		

Ad Palatium *Madruſi* prope *Trent*.

V. F.

SASSIVS.REMI  
F.LVBIAE.ESDR  
AE.VXSORI.TVRI  
BARBARVTAE.F.  
PLADIAE.SASSI.CVRIS.FI  
ET.VERECVNDÆ.FVN  
DANAE.VXSORI  
M.CVRISIO.SABINO  
MILES.LEG XXI  
RAP.ET.SVIS.

In *Suſa* Arcu Triumphali.

IMP.CAESARI AVGVSTO DIVI F.PONTIFICI  
MAXIMO TRIBVNIC POTESTATI XV IMP. XIII

REACORVM CAIVRICVM MEDVLIORVM  
TEBAVIORVM ADANATIVM . . . .

. . . . .  
. . . . . VICTOR

F I N I S.

E R R A T A.

Pag.	Lin.		Pag.	Lin.	
8	3	Post Σ punctum dele.	51		Post subtus, comma dele.
		MENEKAHΣI.MENEKAHΣ.	57	28	ΤΣ I. ΑΤΣ
17		<i>Guzeebiſſar</i> l. <i>Guzelbiſſar</i> .	62	3	II I. II.
19		Inſc. 11. I. I. AP I. ΔP.	78	14	LV. I. L.
20		ΩΔΗΜΟΣ I. ΟΔΗΜΟΣ.			Peutingererianis l. Peutingermanis.
		<i>Segigreek</i> l. <i>Segigieck</i> .	87	31	ΦΙΑΟI. I. ΦΙΑΟ.
		Inſc. 3 & 4. Teii repertæ.	91	16	editi l. editis.
22	31	Γ I. E. SECT. VII. I. SECT. XII.	94		ære l. in ære.
26		SECT. VIII. I. SECT. XIII.	95	1	Ærea l. Numismata ærea.
32		Locis ignotis, Inſc. 2, 3, In Cyprio		2	Ante Caput Jovis Barbati, dele *.
		prope Citium. 2 in Salinea.	96		Col. 2*. lin. 53. Caduceus, pone, l.
		3 Inter rudera Caſtelli.			caduceus pone.
34		Col. 1*. I. 17. dele T.	106		Post Carellii, punctum dele.
40		Trojæ novæ. l. Troade, five.	112		Felſch. I. Felſcha.
43	ult.	KOI I. KOΣ			



ANNOUNCEMENT

THE BOARD OF DIRECTORS OF THE  
AMERICAN MEDICAL ASSOCIATION  
HAS THE HONOR TO ANNOUNCE  
THAT THE ANNUAL MEETING OF THE  
ASSOCIATION WILL BE HELD AT  
THE HOTEL MONTELEONE, DALLAS,  
TEXAS, ON MONDAY, MAY 15, 1911.  
THE MEETING WILL BE OPENED  
BY THE PRESIDENT OF THE ASSOCIATION,  
DR. J. C. BRIDGES, OF CHICAGO,  
AT 10 O'CLOCK A. M. THE  
DAILY SESSIONS WILL BE HELD  
AT 2 O'CLOCK P. M. AND  
THE EVENING SESSIONS AT 8 O'CLOCK  
P. M. THE MEETING WILL  
CLOSE ON FRIDAY, MAY 19, 1911,  
AT 12 O'CLOCK M. THE  
HOTEL MONTELEONE IS  
LOCATED IN THE CENTER OF  
DALLAS, TEXAS, AND IS  
EASILY ACCESSIBLE BY  
TRAM AND RAIL. THE  
HOTEL IS A FIRST-CLASS  
HOTEL, AND THE MEETING  
ROOMS ARE SPACIOUS AND  
WELL-EQUIPPED. THE  
HOTEL IS THE ONLY ONE  
OF ITS KIND IN DALLAS,  
TEXAS, AND IS THE ONLY  
HOTEL IN THE CITY WHICH  
HAS A COMPLETELY  
EQUIPPED GOLF COURSE.  
THE HOTEL IS THE ONLY  
HOTEL IN THE CITY WHICH  
HAS A COMPLETELY  
EQUIPPED TENNIS COURT.  
THE HOTEL IS THE ONLY  
HOTEL IN THE CITY WHICH  
HAS A COMPLETELY  
EQUIPPED SWIMMING POOL.  
THE HOTEL IS THE ONLY  
HOTEL IN THE CITY WHICH  
HAS A COMPLETELY  
EQUIPPED BILLIARD PARLOR.  
THE HOTEL IS THE ONLY  
HOTEL IN THE CITY WHICH  
HAS A COMPLETELY  
EQUIPPED CIGAR PARLOR.  
THE HOTEL IS THE ONLY  
HOTEL IN THE CITY WHICH  
HAS A COMPLETELY  
EQUIPPED RESTAURANT.  
THE HOTEL IS THE ONLY  
HOTEL IN THE CITY WHICH  
HAS A COMPLETELY  
EQUIPPED BAR.

REPORT

REPORT

1. The first session of the meeting was held on Monday, May 15, 1911, at 10 o'clock a. m. The president of the association, Dr. J. C. Bridges, of Chicago, presided over the session. The first business of the meeting was the reading of the report of the board of directors for the year 1910. The report was read by Dr. J. C. Bridges, and was a most interesting and instructive one. It gave a full and complete account of the work of the association during the year, and of the progress made in the various departments. The report was well received by the members of the association, and was followed by a discussion of the various points raised in it. The session then adjourned until the next day.	2. The second session of the meeting was held on Tuesday, May 16, 1911, at 2 o'clock p. m. The president of the association, Dr. J. C. Bridges, of Chicago, presided over the session. The first business of the meeting was the reading of the report of the board of directors for the year 1910. The report was read by Dr. J. C. Bridges, and was a most interesting and instructive one. It gave a full and complete account of the work of the association during the year, and of the progress made in the various departments. The report was well received by the members of the association, and was followed by a discussion of the various points raised in it. The session then adjourned until the next day.
3. The third session of the meeting was held on Wednesday, May 17, 1911, at 2 o'clock p. m. The president of the association, Dr. J. C. Bridges, of Chicago, presided over the session. The first business of the meeting was the reading of the report of the board of directors for the year 1910. The report was read by Dr. J. C. Bridges, and was a most interesting and instructive one. It gave a full and complete account of the work of the association during the year, and of the progress made in the various departments. The report was well received by the members of the association, and was followed by a discussion of the various points raised in it. The session then adjourned until the next day.	4. The fourth session of the meeting was held on Thursday, May 18, 1911, at 2 o'clock p. m. The president of the association, Dr. J. C. Bridges, of Chicago, presided over the session. The first business of the meeting was the reading of the report of the board of directors for the year 1910. The report was read by Dr. J. C. Bridges, and was a most interesting and instructive one. It gave a full and complete account of the work of the association during the year, and of the progress made in the various departments. The report was well received by the members of the association, and was followed by a discussion of the various points raised in it. The session then adjourned until the next day.
5. The fifth session of the meeting was held on Friday, May 19, 1911, at 12 o'clock m. The president of the association, Dr. J. C. Bridges, of Chicago, presided over the session. The first business of the meeting was the reading of the report of the board of directors for the year 1910. The report was read by Dr. J. C. Bridges, and was a most interesting and instructive one. It gave a full and complete account of the work of the association during the year, and of the progress made in the various departments. The report was well received by the members of the association, and was followed by a discussion of the various points raised in it. The session then adjourned until the next day.	6. The sixth session of the meeting was held on Saturday, May 20, 1911, at 10 o'clock a. m. The president of the association, Dr. J. C. Bridges, of Chicago, presided over the session. The first business of the meeting was the reading of the report of the board of directors for the year 1910. The report was read by Dr. J. C. Bridges, and was a most interesting and instructive one. It gave a full and complete account of the work of the association during the year, and of the progress made in the various departments. The report was well received by the members of the association, and was followed by a discussion of the various points raised in it. The session then adjourned until the next day.

ANTIQUE

FINIS

---

ERRATA



