

Etudes d'anatomie à l'usage des peintres / Par Charle [sic] Monnet peintre du roi gravé [sic] par Demarteau graveur du roi.

Contributors

Monnet, Charles, 1732-1809?
Demarteau, Gilles, 1722-1776.

Publication/Creation

[Paris?] : [publisher not identified], [between 1780 and 1789?]

Persistent URL

<https://wellcomecollection.org/works/r8gd5s5r>

License and attribution

This work has been identified as being free of known restrictions under copyright law, including all related and neighbouring rights and is being made available under the Creative Commons, Public Domain Mark.

You can copy, modify, distribute and perform the work, even for commercial purposes, without asking permission.



Wellcome Collection
183 Euston Road
London NW1 2BE UK
T +44 (0)20 7611 8722
E library@wellcomecollection.org
<https://wellcomecollection.org>

57389

MOOREHEAD CHARLES

ANATOMIE

2718/2

573

ETUDES
D'ANATOMIE
A L'USAGE
DES PEINTRES



PAR CHARLES MONNET
D'UN ANCIEN ROY
GRAVE PAR DEMARTEAU
RUE DE LA TRINITÉ
N. O. LA CLOCHE.

37106/2

57339

ETUDES
D'ANATOMIE
A L'USAGE
DES PEINTRES



PAR CHARLE MONNET

GRAVE PAR DEMARTEAU

RUE DE LA PELTERIE

PEINTRE DE

GRAVEUR DU ROI

LA CLOCHE.

ROI

N. 1. Livre 1^{er}

[178-?]

Plates 1-11, 12-24 only

Plates 1-6 in earlier state than in 27107/D





AVERTISSEMENT

Persuadé de l'extrême nécessité de l'étude de l'Anatomie une des parties fondamentales du dessein, sans laquelle on ne peut que s'égarer, et se former une manière éloignée du vrai; elle seule, peut nous apprendre à concevoir et pénétrer les beautés de l'Antiquité et de la Nature, ce but de perfection que nous cherchons tous à approcher. La correction du dessein est une chose si nécessaire dans la peinture, qu'un peintre qui en est dépourvu est obligé de faire des miracles d'ailleurs pour réparer ce qui lui manque. On ne peut donc se livrer trop tôt à cette étude qui n'est pas si effrayante qu'on se le figure d'abord: six mois bien employés en apprendront autant qu'on doit en avoir besoin pour toute la vie, avec une étude constante du modèle auquel on doit les comparer; c'est le moyen de ne point suivre un chemin en aveugle, et savoir s'arrêter et se fixer, le seul moyen de rendre raison des contours et de les faire justes, de savoir articuler les muscles dans leurs actions et de les rendre doux et coulans dans leur repos. Ceux qui n'en ont qu'une légère idée, veulent en faire parade, ils caractérisent les muscles en toute rencontre, ce qui fait appercevoir plutôt leur ignorance. Pénétré dis-je de cette nécessité, comme aussi qu'il n'y a qu'un peintre qui puisse la rendre intelligible à un autre peintre, je fais part aux jeunes étudiants d'une suite d'études que j'ai faites et que j'ai arrangé de manière qu'elle peut être regardée comme un cours complet d'anatomie relativement à la peinture, dénué de tous les embaras qui ne peuvent qu'embrouiller, et qui ont rebuté jusqu'à présent la plupart des jeunes gens; les démonstrateurs d'anatomie étant chirurgiens, ont beaucoup de difficultés à s'accorder et se restreindre à ce qui est nécessaire aux peintres: d'ailleurs, l'ordre qu'ils observent dans leurs cours, les rendent intelligibles pour nous au premier instant. Ce n'est donc que par une étude constante et réfléchie que nous pouvons parvenir à débrouiller ce qui nous est utile, et le mettre dans l'ordre qui nous est propre. Je crois avoir rempli cet objet dans cette suite que M. Demarteau a bien voulu graver dans la seule vue d'être utile au progrès des arts, en la mettant à la portée de tous les jeunes gens. Je souhaite qu'elle puisse attirer leur attention, et les engager à étudier une des parties des arts qu'ils embrassent, si nécessaire à leur perfection. J'ai cru très nécessaire de démontrer chaque partie en particulier avec leurs os à côté, pour mettre à portée de bien étudier leurs attachemens: il faut commencer par savoir le nom des os et des muscles de la partie que l'on veut étudier, pour s'en ressouvenir et s'en entretenir, l'origine et l'insertion des muscles, leurs formes dans leur repos, ensuite leurs offices; ce qui démontre la forme qu'ils doivent avoir dans leurs actions. Un muscle étant fortement attaché à une partie qui est son origine, il va s'insérer à une autre partie qu'il tire après lui dans son action. Chaque partie est composée de muscles qui font mouvoir la partie qui y est attachée: par exemple, le bras est composé des muscles qui font mouvoir l'avant-bras; l'avant-bras est composé de ceux qui font mouvoir la main et les doigts, ainsi des autres. J'ai donc pris chaque partie séparément pour éviter toutes sortes d'embaras, je démontre les muscles qui la composent, et j'explique à quoi ils sont destinés. Les jeunes gens doivent se ressouvenir qu'il y a une peau par dessus tout, qui y met de la mollesse, et cette grâce qui est le fruit d'une profonde étude. Pour la faire avec fruit, il ne faut pas trop embrasser de choses: il faut prendre chaque partie séparément, la copier plusieurs fois quand on la étudie: il n'y a pas de meilleur moyen pour bien profiter de son étude, que de faire de ressouvenir et par cœur ce qu'on a fait dans la journée. Cette pratique produit plusieurs bons effets. 1^o qu'on s'imprime plus avant dans l'esprit ce qu'on veut savoir. 2^o que l'on s'attache plus à considérer l'original ou la nature lorsqu'on l'imite. 3^o que l'on exerce sa mémoire, ce qui est très essentiel dans quelque étude que ce soit, puis que le but du travail est de retenir ce que l'on étudie. Dans les traités d'anatomie que l'on a donné pour la peinture on a négligé particulièrement la tête, les pieds et les mains, j'ai cru qu'il étoit indispensable d'en donner les détails.

Cette suite est divisée en sept Cahiers pour faciliter aux jeunes gens les moyens de l'acquies; et se vend à Paris chez Demarteau Graveur et Pensionnaire du Roi rue de la Pelletterie à la Cloche.

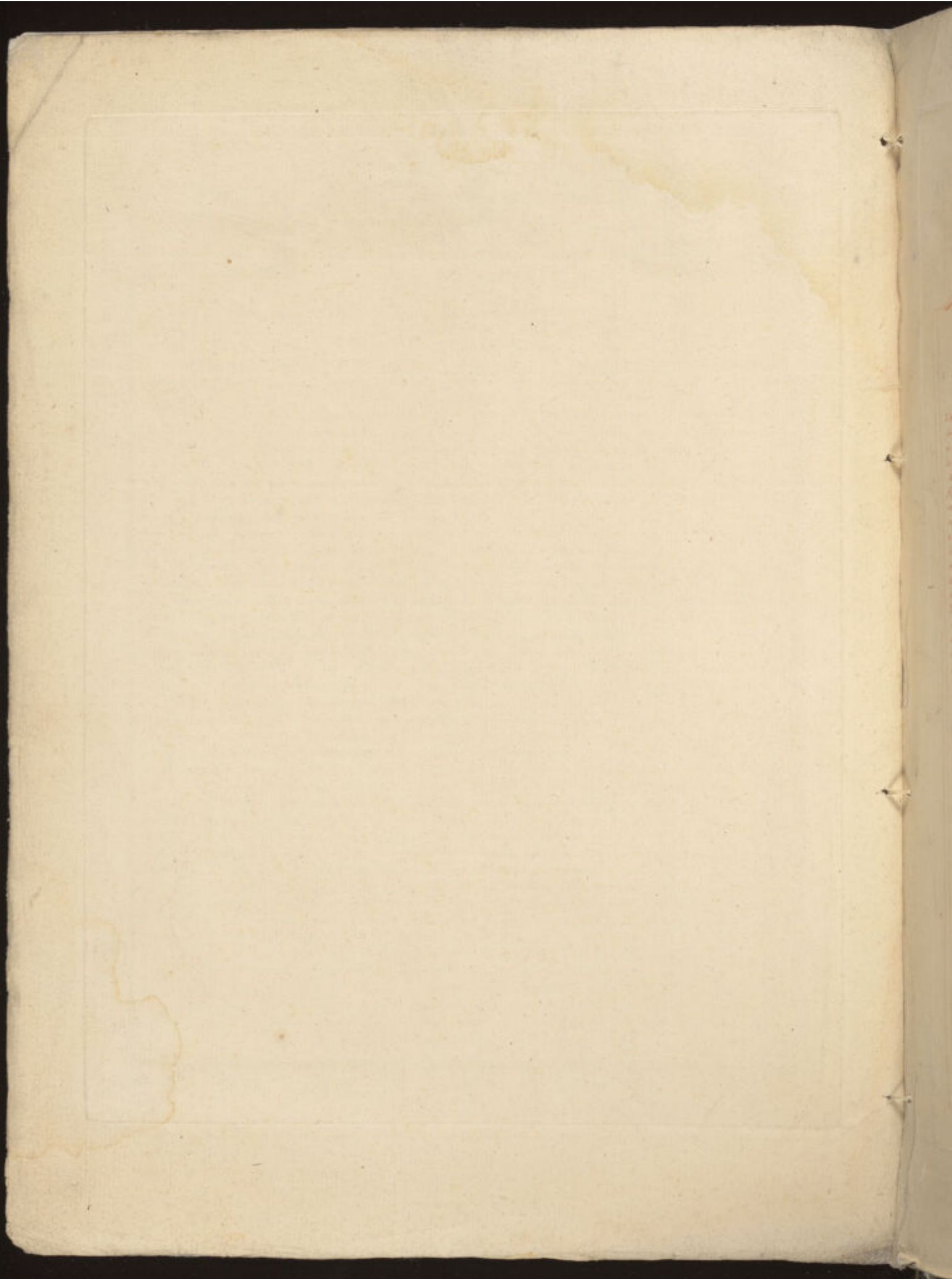

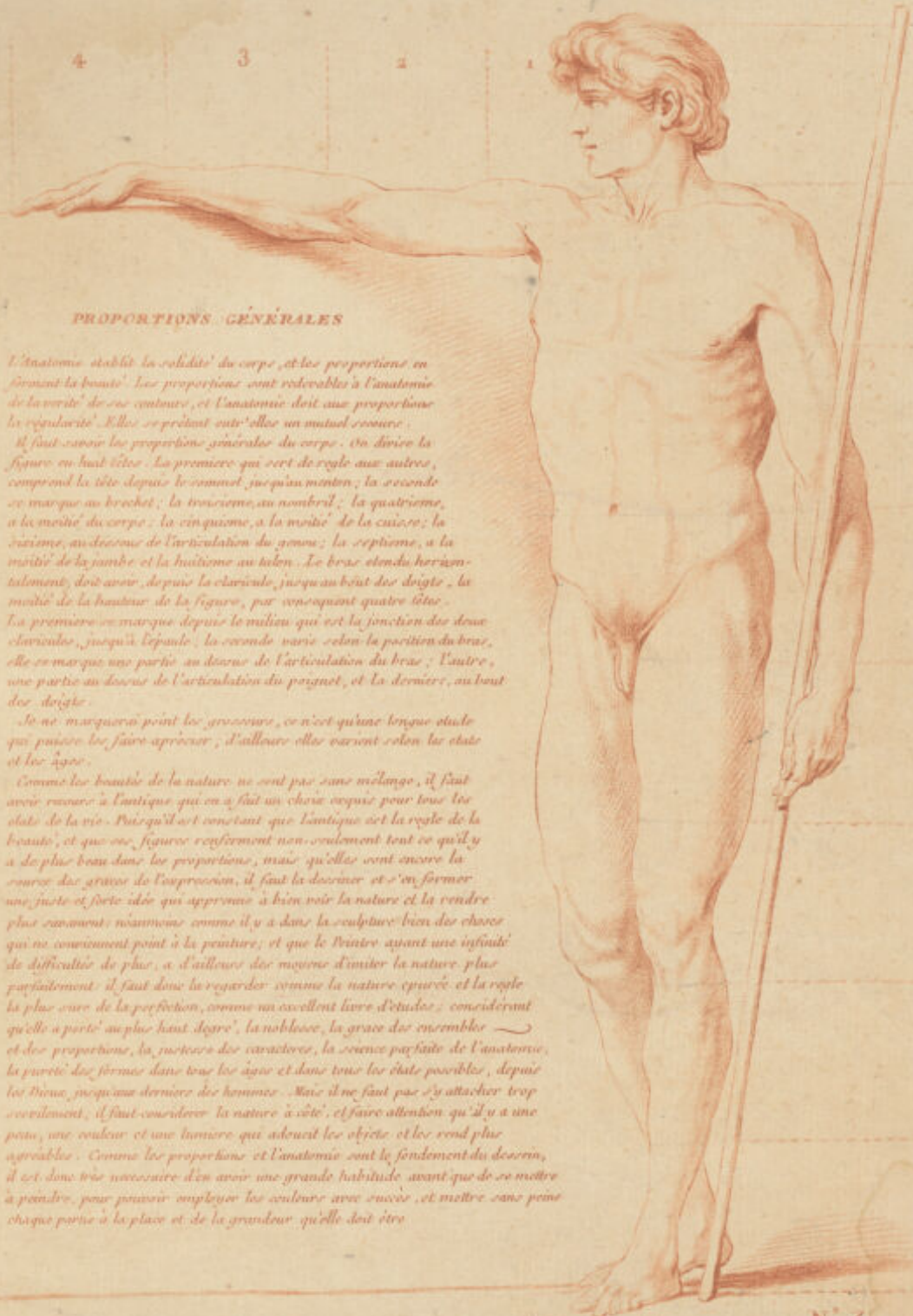

PROPORTIONS GÉNÉRALES

L'Anatomie établit la solidité du corps, et les proportions en font la beauté. Les proportions sont redoublées à l'anatomie de la vérité de ses contours, et l'anatomie doit aux proportions la régularité. Elles se prêtent entre elles un mutual secours. Il faut savoir les proportions générales du corps. On divise la figure en huit têtes. La première qui sert de règle aux autres, comprend la tête depuis le sommet jusqu'à la menton; la seconde se marque au brachet; la troisième, au nombril; la quatrième, à la moitié du corps; la cinquième, à la moitié de la cuisse; la sixième, au-dessous de l'articulation du genou; la septième, à la moitié de la jambe, et la huitième au talon. Le bras étendu horizontalement, doit avoir, depuis la clavicule jusqu'au bout des doigts, la moitié de la hauteur de la figure, par conséquent quatre têtes. La première se marque depuis le milieu qui est la jonction des deux clavicules, jusqu'à l'épaule; la seconde varie selon la position du bras, elle se marque une partie au devant de l'articulation du bras; l'autre, une partie au dessous de l'articulation du poignet, et la dernière, au bout des doigts.

Il ne marque point les gravures, ce n'est qu'une ligne droite qui puisse les faire apprécier; d'ailleurs elles varient selon les états et les âges.

Comme les beautés de la nature ne sont pas sans mélange, il faut avoir recours à l'antique qui en a fait un choix pour tous les états de la vie. Puisqu'il est constant que l'antique est la règle de la beauté, et que ces figures expriment non seulement tout ce qu'il y a de plus beau dans les proportions, mais qu'elles ont encore la source des grâces de l'expression, il faut la décrire et s'en former une juste et saine idée qui apprenne à bien voir la nature et la rendre plus savamment; néanmoins comme il y a dans la sculpture bien des choses qui ne conviennent point à la peinture; et que le Peintre ayant une infinité de difficultés de plus, a d'ailleurs des moyens d'imiter la nature plus parfaitement, il faut donc le regarder comme la nature, purifiée, et la règle la plus sûre de la perfection, comme un excellent livre d'étude; considérant qu'elle a porté au plus haut degré, la noblesse, la grace des ensembles, et des proportions, la justesse des caractères, la science parfaite de l'anatomie, la pureté des formes dans tous les âges et dans tous les états possibles, depuis les dieux jusqu'aux derniers des hommes. Mais il ne faut pas s'y attacher trop aveuglément, il faut considérer la nature à tête, et faire attention qu'il y a une peau, une couleur et une lumière qui adoucit les objets, et les rend plus agréables. Comme les proportions et l'anatomie sont le fondement du dessin, il est donc très nécessaire d'en avoir une grande habitude avant que de se mettre à peindre, pour pouvoir employer les couleurs avec succès, et mettre sans peine chaque partie à la place et de la grandeur qu'elle doit être.

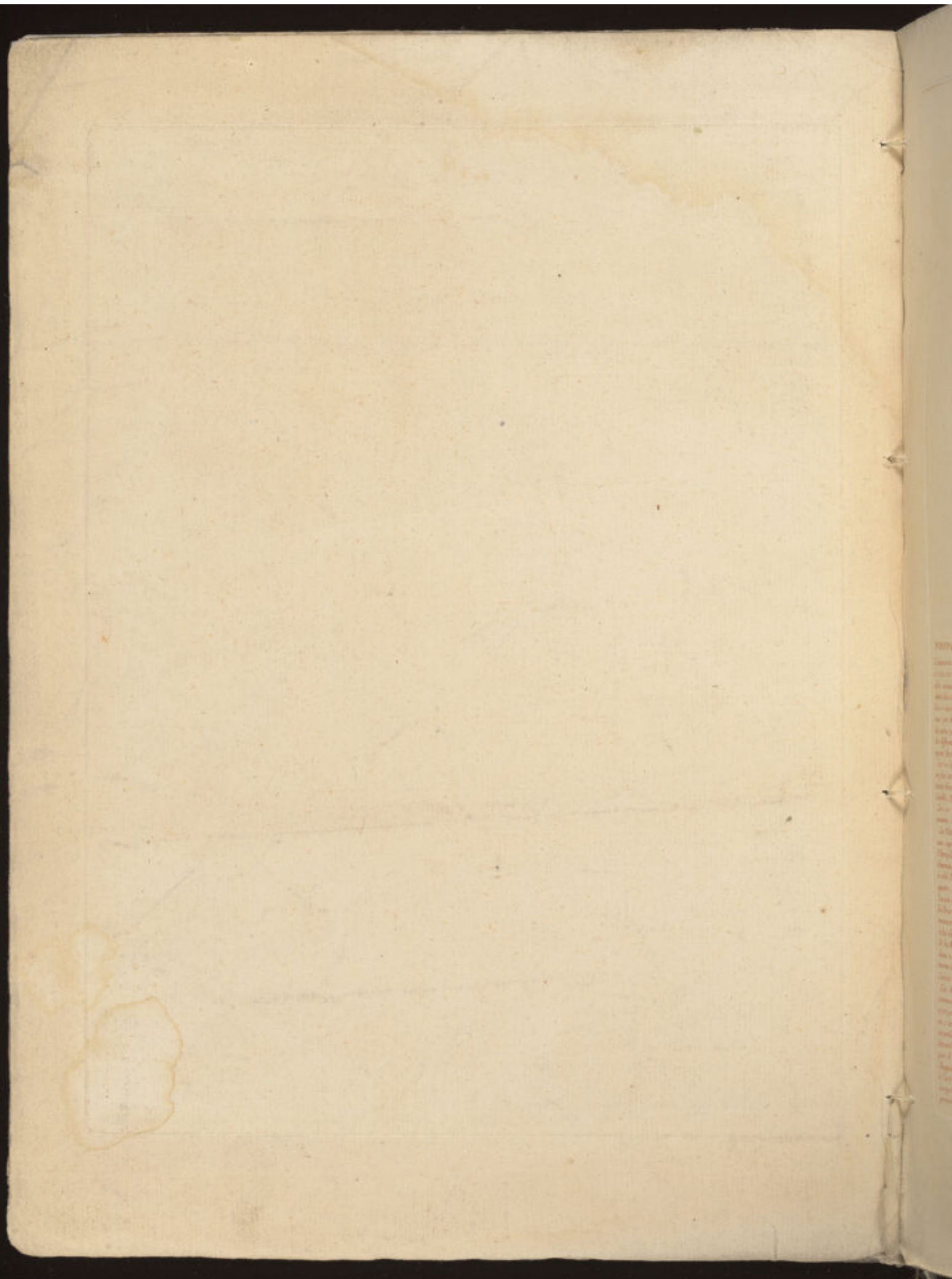

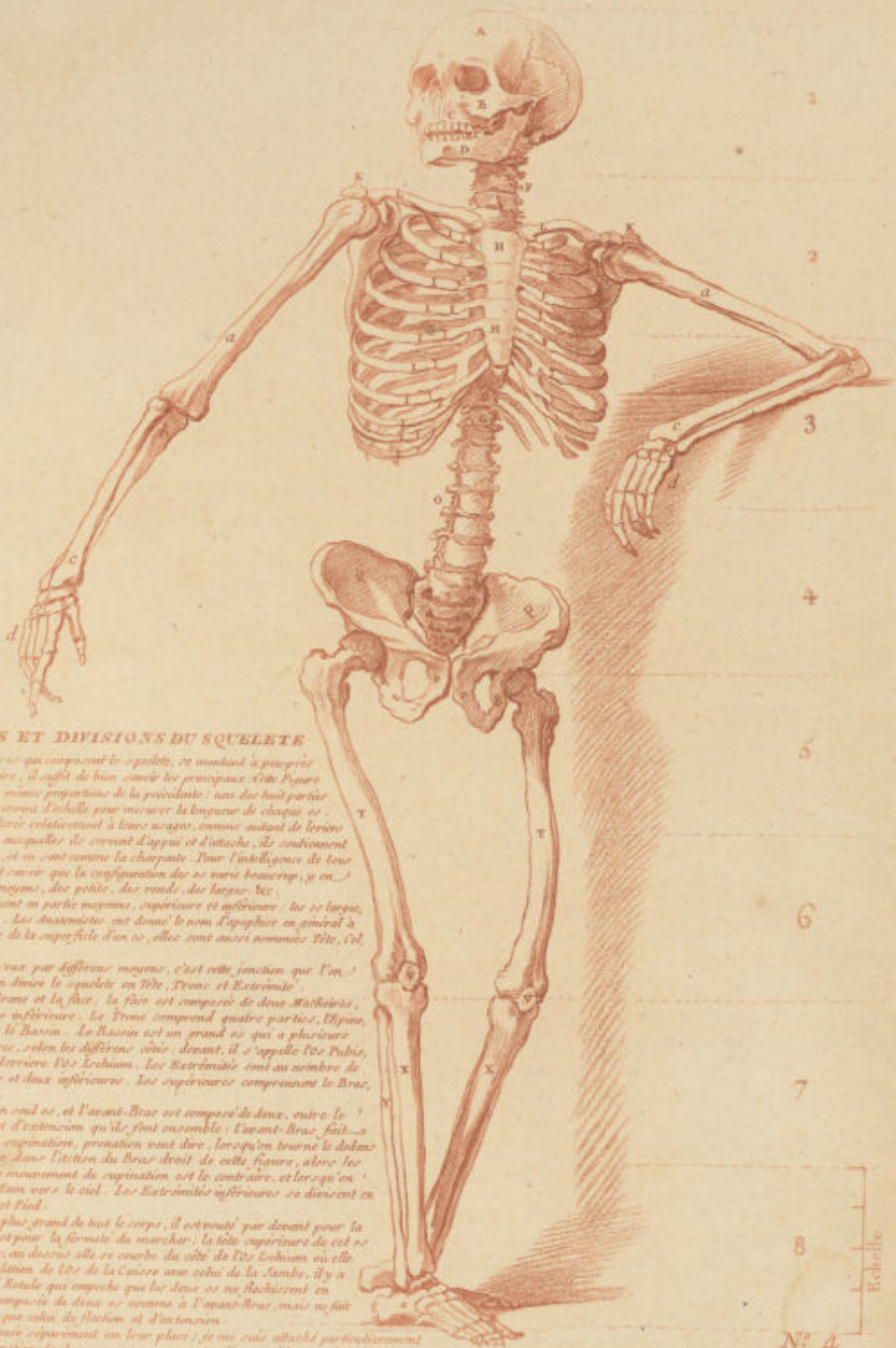

PROPORTIONS ET DIVISIONS DU SQUELETTE

L'immensité de nos os qui composent le squelette, se maintient à proportion à 252. n'est pas nécessaire, il suffit de bien saisir les principales. Cette Figure et la suivante ont eu les mêmes proportions de la précédente; mais des huit parties sont divisées en quatre sections d'échelle pour mesurer la longueur de chaque os. Les os doivent être considérés relativement à leur usage, comme autant de leviers nés par des jonctions auxquelles ils servent d'appui et d'attache. Ils soutiennent les autres parties du corps, et se joignent comme la charpente. Pour l'intelligence de tous les différents os, il faut savoir que la configuration des os varie beaucoup, y en a ayant des grands, des moyens, des petits, des ronds, des larges, etc.

Les os longs se distinguent en partie moyenne, supérieure et inférieure. Les os larges, en os externes et internes. Les Anatomistes ont donné le nom d'épiphyse en général à toute élevation au dessus de la superficie d'un os, elle est aussi nommée Tête, Col, Crête, Tubérosité, &c.

Les os sont joints entr'eux par différents moyens, c'est cette jonction que l'on nomme articulation. On divise le squelette en Tête, Tronc et Extrémité.

La Tête comprend le Crâne et la face, la face est composée de deux mâchoires, une supérieure et l'autre inférieure. Le Tronc comprend quatre parties, l'Épau, l'Omoplate, le Thorax et le Bassin. Le Bassin est un grand os qui a plusieurs dénominations particulières, selon les différents côtés; devant, il s'appelle l'os Pubis, à côté, l'os des Iles, et derrière l'os Ischium. Les Extrémités sont au nombre de quatre, deux supérieures et deux inférieures. Les supérieures comprennent le Bras, l'Avant-Bras et la Main.

Le Bras est composé d'un seul os, et l'Avant-Bras est composé de deux, outre le mouvement de flexion et d'extension qu'ils font ensemble; l'Avant-Bras fait celui de pronation, et de supination, pronation veut dire, lorsqu'on tourne le dessus de la Main vers la terre dans l'étendue du Bras droit de cette figure, alors les deux os se croisent; le mouvement de supination est le contraire, et lorsqu'on tourne le dessus de la Main vers le ciel. Les Extrémités inférieures se divisent en Cuisse, Rotule, Jambe et Pied.

Les os de la Cuisse est le plus grand de tout le corps, il est courbé par devant pour la commodité de s'accrocher et pour la fermeté du marcher; la tête supérieure de cet os n'est point en droite ligne, au dessus elle se courbe du côté de l'os Ischium ou elle se s'insère. À l'articulation de l'os de la Cuisse avec celui de la Jambe, il y a un petit os rond appelé Rotule qui empêche que les deux os ne fléchissent en dedans. La Jambe est composée de deux os comme à l'Avant-Bras, mais ne fait pas d'autre mouvement que celui de flexion et d'extension.

Chaque partie sera expliquée séparément en leur place; je ne suis attaché particulièrement à l'articulation et à la jonction de chaque os, comme on est indifféremment obligé de les savoir, et auxquelles on doit porter le plus d'attention; j'ai négligé le corps de l'os comme étant toujours caché; j'ai fait cette figure et la suivante pour en donner l'ensemble général, ainsi que la forme de chaque os avec leurs proportions. Les os sont des os sont à la table de la fig. suivante. À Paris chez Demoulin Libraire du Roi rue de la Harpe à la Cloche.

N° 4

Echelle

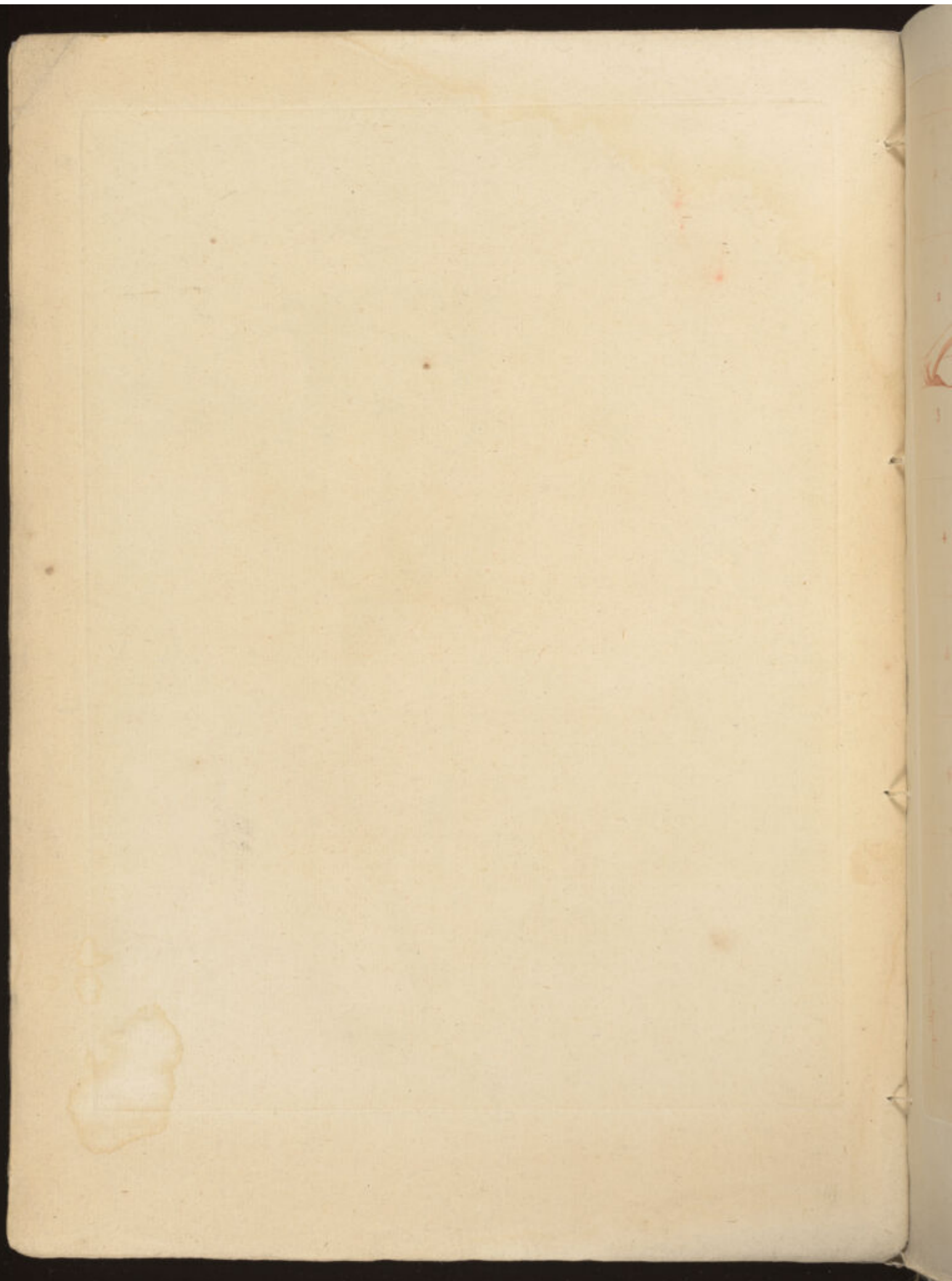

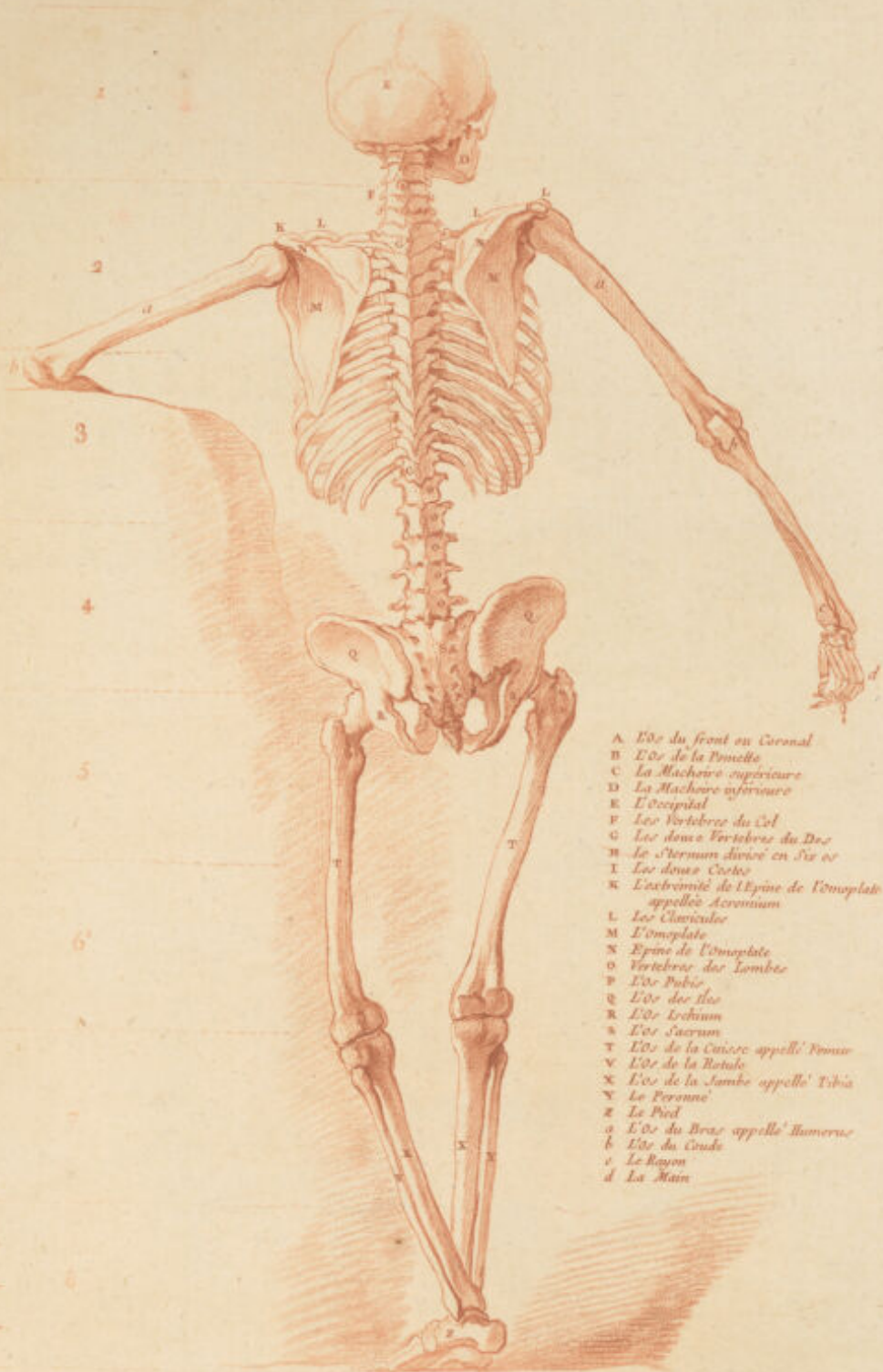

- A. Os du front ou Coronal
- B. Os de la Fronte
- C. La Machoire supérieure
- D. La Machoire inférieure
- E. L'occipital
- F. Les Vertèbres du Col
- G. Les deux Vertèbres du Dos
- H. Le Sternum divisé en six os
- I. Les deux Costes
- K. L'extrémité de l'épine de l'omoplate appelée Acromium
- L. Les Clavicules
- M. L'omoplate
- X. Epine de l'omoplate
- O. Vertèbres des Lombes
- P. Os Pubis
- Q. Os des Iles
- R. Os Ischium
- S. Os Sacrum
- T. Os de la Cuisse appelé Femur
- V. Os de la Rotule
- X. Os de la Jambe appelé Tibia
- Y. Le Péroné
- Z. Le Pied
- a. Os du Bras appelé Humerus
- b. Os du Coudé
- c. Le Rayon
- d. La Main

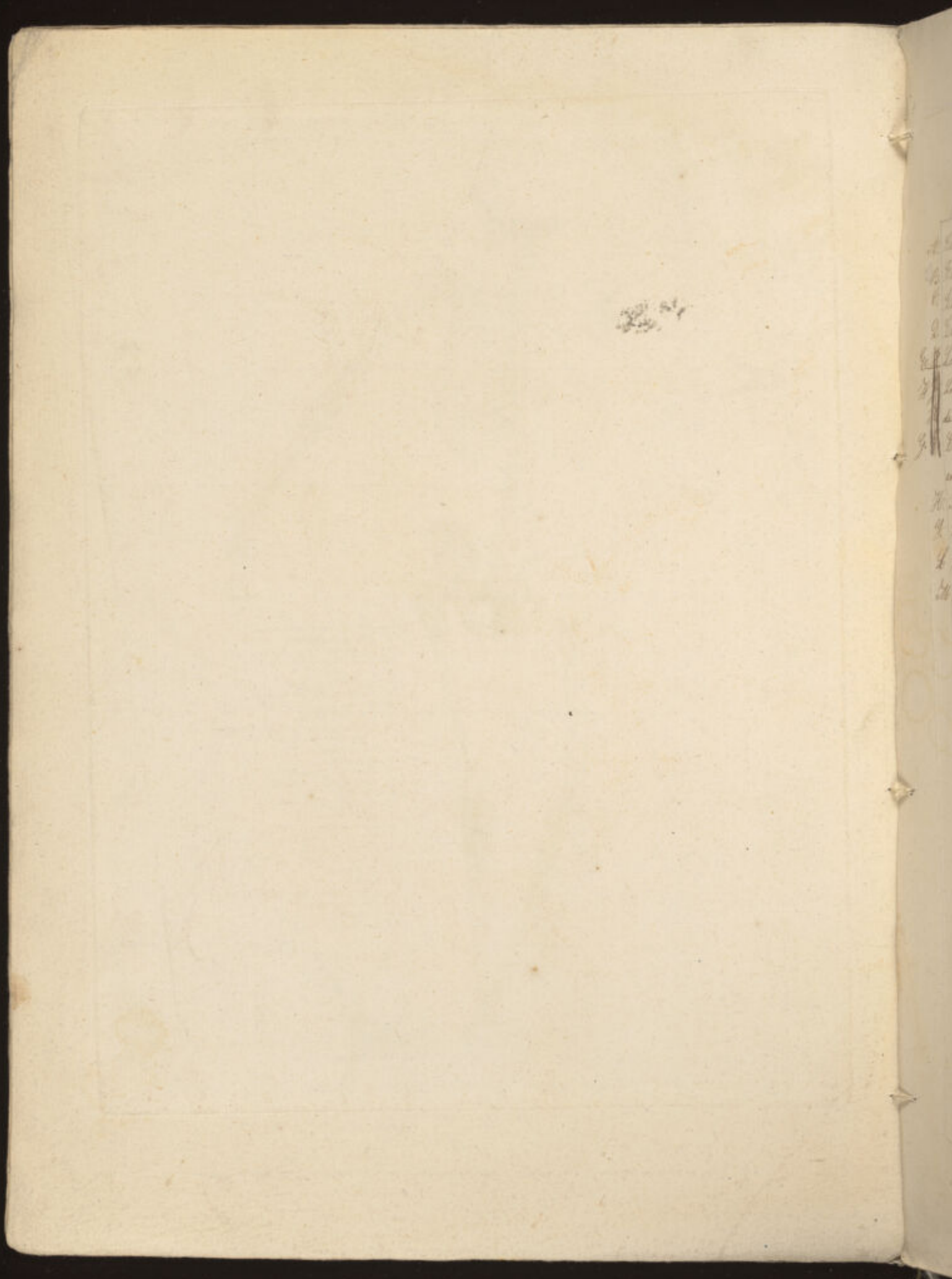

Principales huesos de la cabeza

- A. El Coronal.
- B. El Parietal.
- C. El Temporal.
- D. El Occipital.
- E. Los ojos de los ojos.
- F. Los huesos cuadrado de la nariz.
- G. El pomulo y puente trigonómico.
- H. Mandíbula superior.
- I. Los dientes.
- J. Mandíbula inferior.
- K. El ojo.



Principaux Os de la Tête

- A. Le Coronal
- B. Le Parietal gauche
- C. Le Temporal
- D. Portion de l'Occipital
- E. Les Foras orbitaires
- F. Les Os propres du Nez
- G. L'Os de la Pomelle
- H. Les Os Maxillaires
- I. Les Dents
- L. Mâchoire inférieure

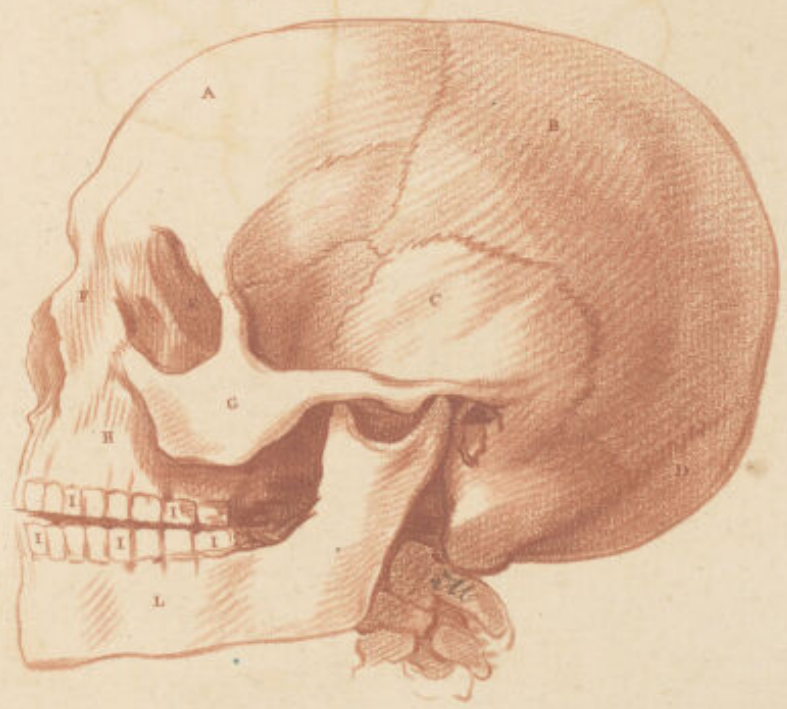

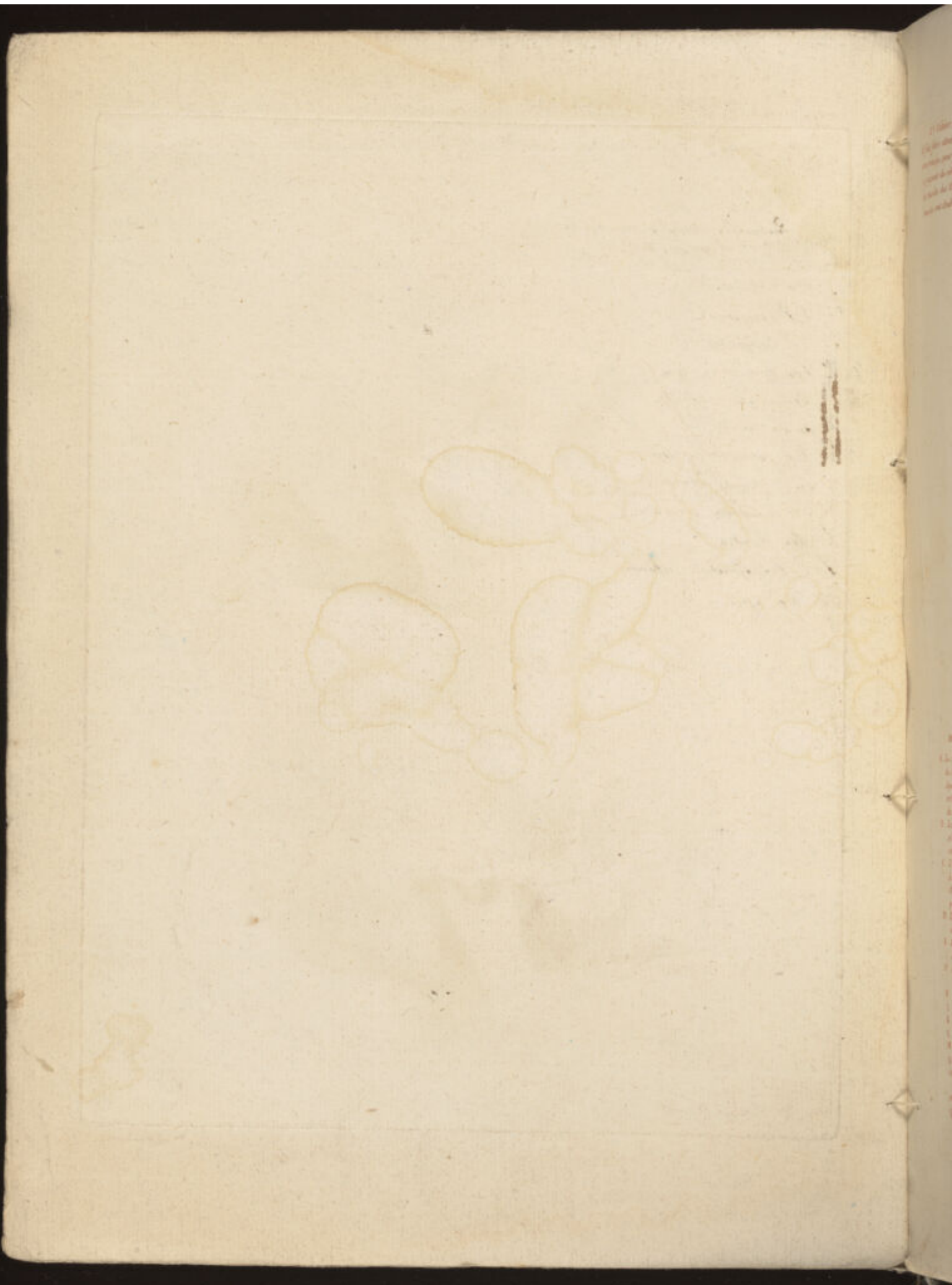

Il faut faire attention à l'origine des muscles, parce que de là dépend la qualité de son action; lorsqu'il agit, il tire toujours du côté de son principe, pour y joindre la partie où il se termine: ses extrémités sont nerveuses et son milieu charnu, mais rempli de plusieurs fibres qui se joignant du côté de son insertion forme un tendon qui est comme une corde, fortement attaché à l'os. Ces cordes parviennent beaucoup dans les muscles des Extrémités. Dans ceux du corps l'insertion est plus étendue, ce que l'on nomme communément Aponeurose. Tous les muscles sont doubles et pareils des deux côtés, c'est pourquoi il suffit d'expliquer ceux d'un côté.



MUSCLES DE LA TÊTE

- A Le Muscle Frontal a son origine à la partie inférieure du Coronal près de l'Orbite. Son corps charnu forme une Aponeurose qui se confond avec le muscle Occipital qui est au derrière, et vont se terminer à la partie supérieure du Coronal; ils servent à rider la peau du front.
- B Le Sourcilier a son origine à la partie inférieure du Coronal et se termine à la peau du Sourcil, il sert à élever et abaisser le Sourcil.
- C L'Orbitaire ou Muscle de Paupières. Ses attaches sont à toute la circonférence de l'Orbite; il n'a aucune action. Il y en a un dessous qui est le Relèveur Propre de la Paupière supérieure dont l'origine est en dedans de l'Orbite.
- D Le Pyramidal a son origine au bas du Coronal et des os du nez, et se termine aux cartilages des narines.
- E Le Nasiforme a son origine à l'Os Maxillaire proche la Dent Canine, et se termine aux ailes du nez. Ces deux muscles servent à l'action des narines.
- F Le Grand Incurvé a son origine près du bord de l'Orbite, et s'insère à la lèvre supérieure. G Os de la Pomme.
- H Le Carré prend son origine à l'Alvéole de la Dent Canine, et se termine à la commissure des lèvres.
- I Le Buccinateur a son origine à l'un et à l'autre Machoire proche des Dents Molaires, et se termine à la commissure des lèvres.
- K Le Petit Incurvé a son origine aux racines des Dents Incisives, et se termine à la lèvre supérieure inférieurement. Tous ces muscles sont ceux de la lèvre supérieure.
- L L'Orbitaire des lèvres est composé de deux plans de fibres charnues qui forment le bord des lèvres, et s'unissent aux commissures ou ils se terminent.
- M Le Zygomatique a ses attaches fixes à l'Os de la Pomme, et se termine à la commissure des lèvres. Ce muscle sert à l'expression du rire.
- N Le Triangulaire a son origine à la base de la Machoire inférieure, et se termine proche la commissure des lèvres.
- O Le Quarré a son origine au milieu de la Machoire inférieure, et se perd à la lèvre inférieure. Ces deux muscles servent à abaisser la lèvre inférieure avec un muscle explicite à la Planchette ci-après.
- P Le Masséter a son origine à l'Os de la Pomme et à l'Apophyse Zygomatique, et se termine à l'angle de la Machoire inférieure.
- Q Le Cratophite a son attachement au Temporal et au Parietal, et se termine à l'Apophyse Coronale de la Machoire inférieure. Ces deux muscles servent à la relever, et sont très-forts.

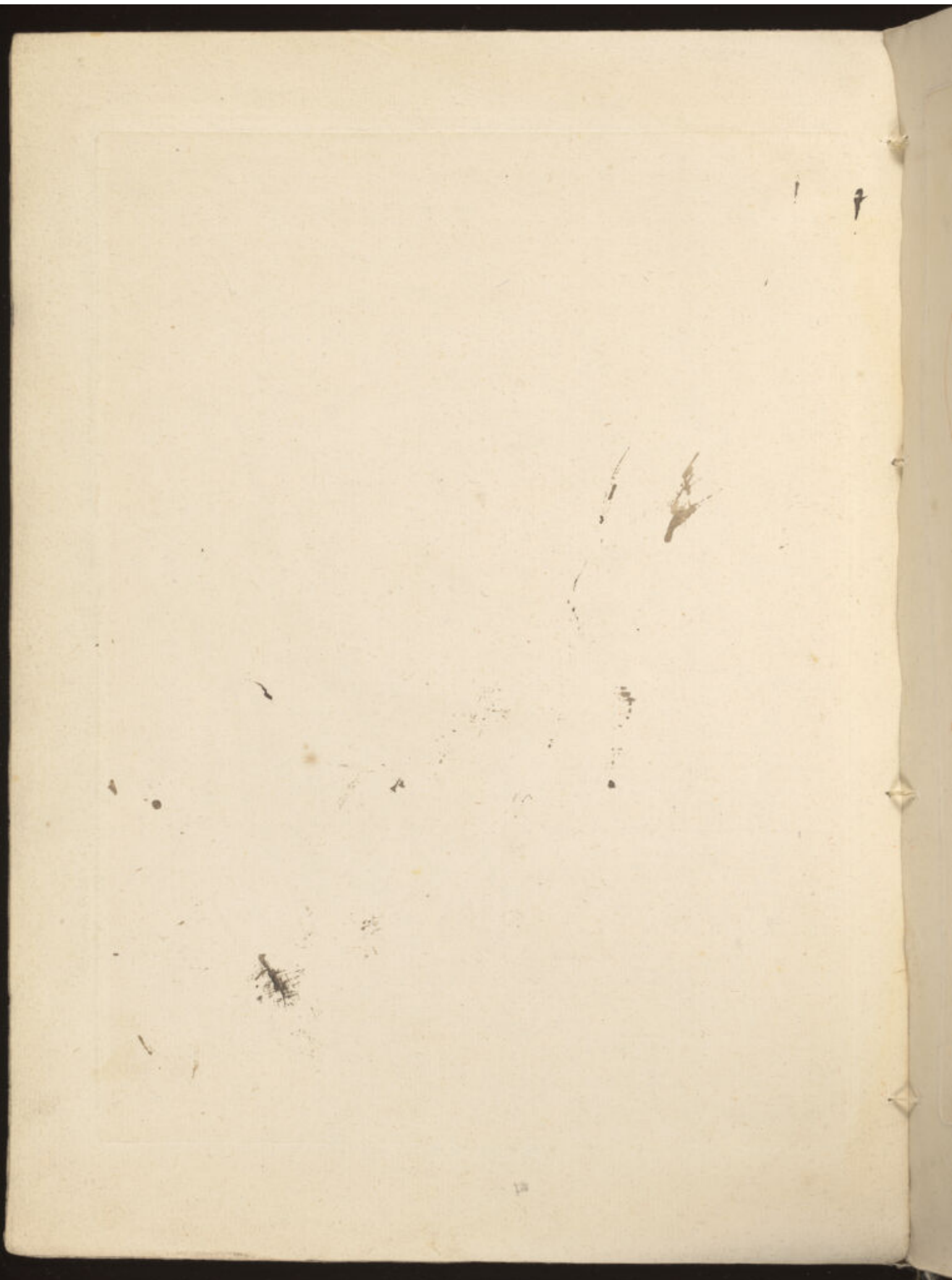



- R Le Mastroïde a son origine au Sternum et à la Clavicule, et se termine à l'Apophyse Mastoïde.
- S Le Sterno-Thyroïde a son origine à la partie supérieure du Sternum et se termine au corps de l'Uter Thyroïde.
- T Le Cero-Thyroïde a son origine à la côte supérieure de l'Omoplate, et se termine à l'Uter Thyroïde; ces muscles servent à abaisser l'Uter Thyroïde, il est élevé par
- V Le Mulothyroïde a son origine à la Lèvre interne de la Machoire inférieure, et se termine à l'Uter Thyroïde, il est tiré obliquement par
- X Le Stichoïde prend son origine proche l'Apophyse Mastoïde, et se termine aux cornes de l'Uter Thyroïde.
- Y La Digastrique a son origine à la Ramure Mastoïde, son corps charnu possédant un tendon d'un côté se divise en deux corps charnus qui après s'être attachés à l'Uter Thyroïde, va se terminer à la Machoire inférieure, il sert à abaisser l'Uter Thyroïde.
- 1 Portion du Relieur-Propre appliqué à la figure suivante.
- 2 Portion du trapeze appliqué Plaque 10.
- 3 Lieu où passent plusieurs muscles Extenseurs de la tête mais qui ne sont pas nécessaires, n'étant presque jamais articulés.
- 4 La Digastric ou muscle Grimaciac, que quelques uns regardent comme abaisseur de la Lèvre inférieure, et prétendent qu'il couvre tout le visage de ces fibres imperceptibles, prend son origine à la Clavicule, et va s'insérer à la Machoire inférieure et à la face; il est très mince et n'empêche point de voir ceux qui sont dessous.
- A Paris chez Demarville Libraire du Roi rue de la Harpe, à la Cloche.

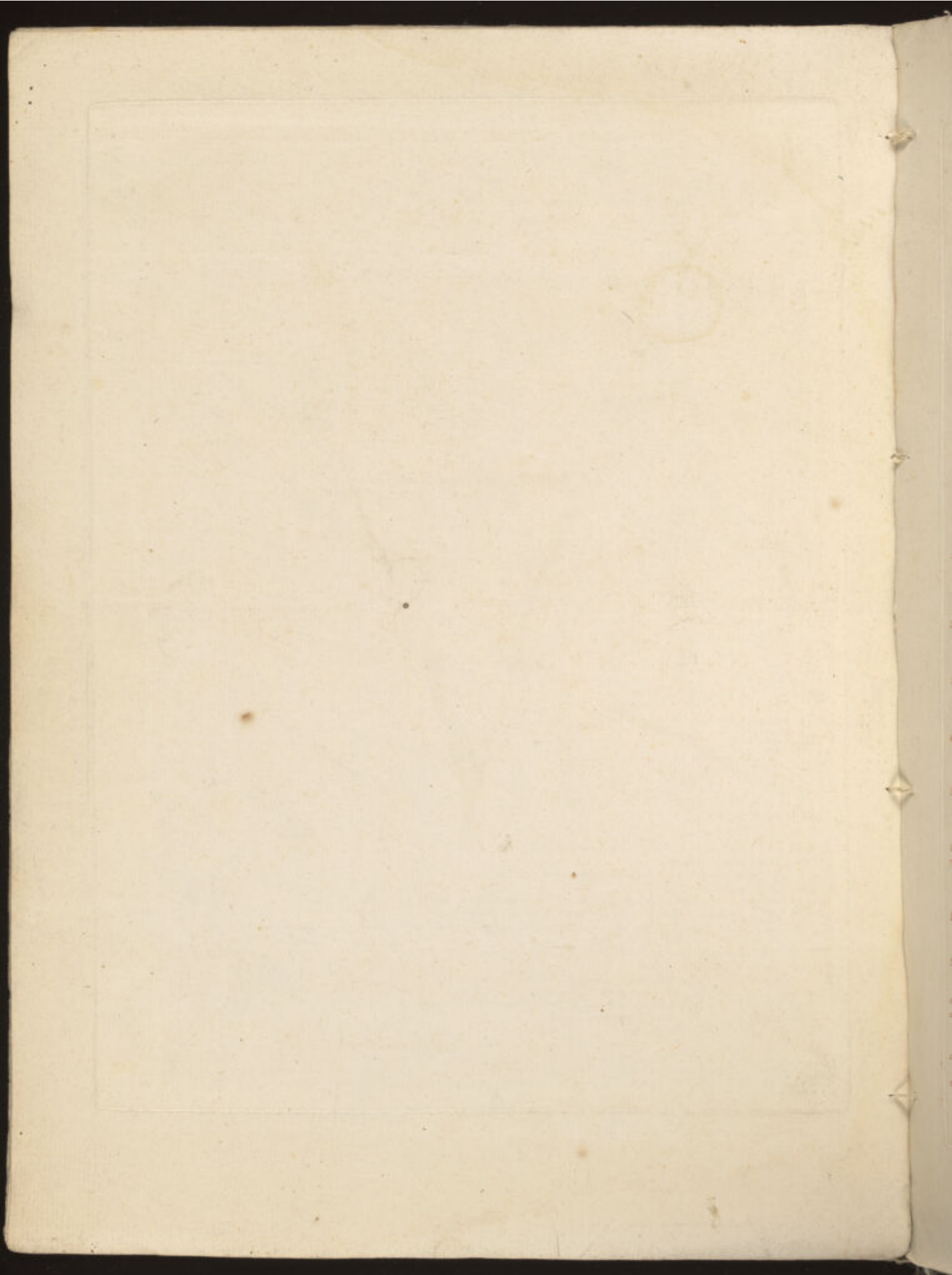

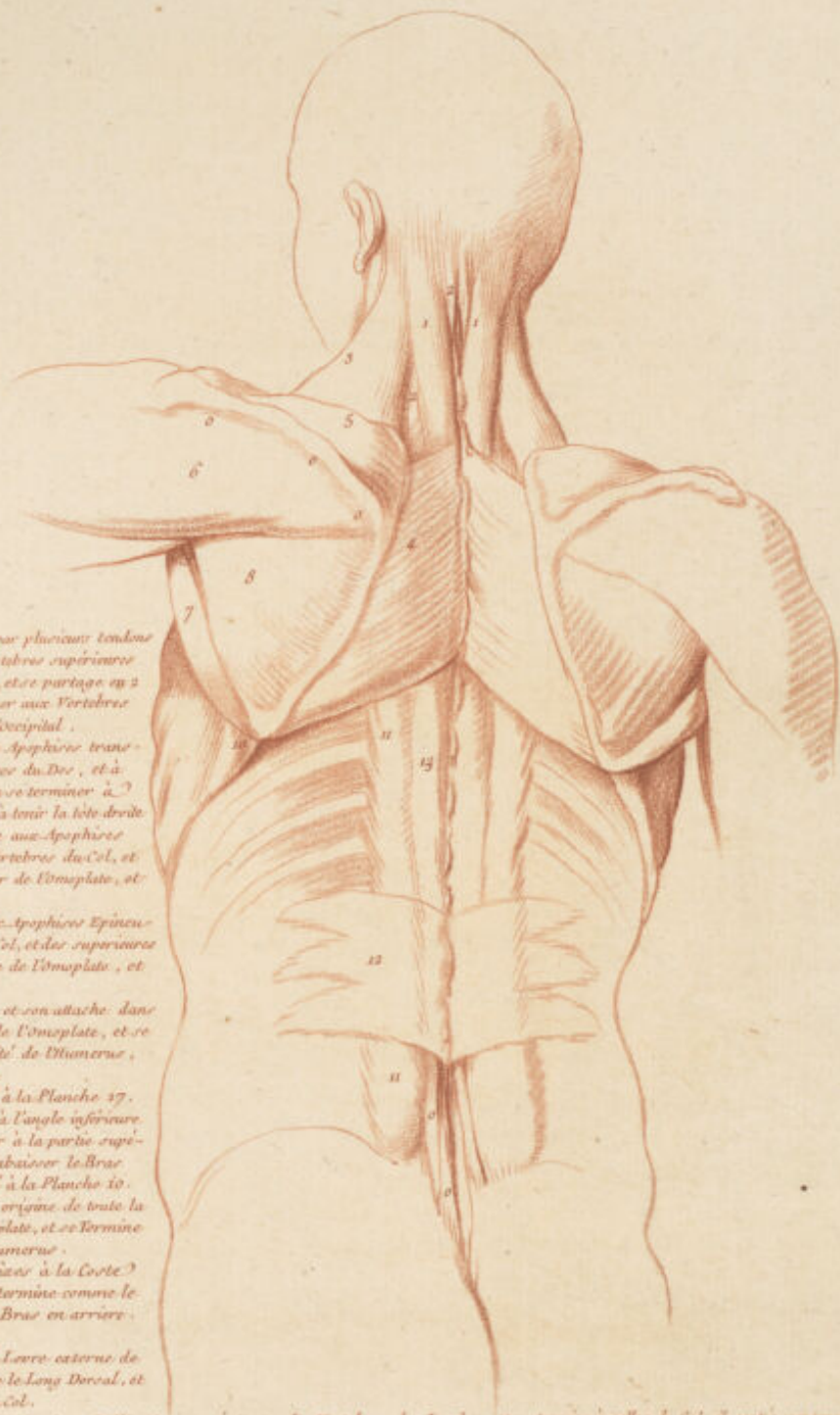

- 1 Le Sphenoid prend son origine par plusieurs tendons aux Apophyses Epineuses des Vertebres superieures du Dos, et des inferieures du Col, et se partage en 2 parties dont l'une va se terminer aux Vertebres superieures du Col, et l'autre à l'Occipital.
- 2 Le Complexus a son origine aux Apophyses transverses des Vertebres superieures du Dos, et à presque toutes celles du Col, et va se terminer à l'Occipital. Ces muscles servent à tenir la tête droite.
- 3 Le Levator Proprius a son origine aux Apophyses transverses de la 3^e, 4^e et 5^e Vertebres du Col, et va s'insérer à l'angle superieur de l'Omoplate, et sert à la tirer en haut.
- 4 Le Rhomboide a son origine aux Apophyses Epineuses des dernieres Vertebres du Col, et des superieures du Dos; il se termine à la base de l'Omoplate, et sert à la tirer en arriere.
- 5 Le Sur-Epineux a son origine et son attache dans toute la Fosse Sur-Epineuse de l'Omoplate, et se termine à la Grande Tuberosité de l'Humerus, et sert à relever le Bras avec.
- 6 Le Deltoides qui sera expliqué à la Planche 17.
- 7 Le Grand Rond a son origine à l'angle inferieur de l'Omoplate, et va se terminer à la partie superieure de l'Humerus, et sert à abaisser le Bras avec le Grand Dorsal expliqué à la Planche 10.
- 8 Le Sous-Epineux prend son origine de toute la Fosse Sous-Epineuse de l'Omoplate, et se termine à la Grande Tuberosité de l'Humerus.
- 9 Le Petit Rond a son attache dans à la Cote inferieure de l'Omoplate, et se termine comme le précédent. Ils servent à tirer le Bras en arriere.
- 10 Attache du Grand Dentelé.
- 11 Le Sacrolombaire vient de la Ligne ceterus de l'Os des Iles, et se confond avec le Long Dorsal, et va s'insérer aux Vertebres du Col.
- 12 Le Long Dorsal a son origine aux Epines de l'Os Sacrum, à toutes les Vertebres des Lumbes, et se termine à celles du Col, il sert à soutenir le corps lorsqu'il est penché en devant, avec deux petits muscles qui sont desseinés marqués 8 et 9.
- 13 Le Dentelé Postérieur qui n'est presque pas sensible, il sert à la respiration.

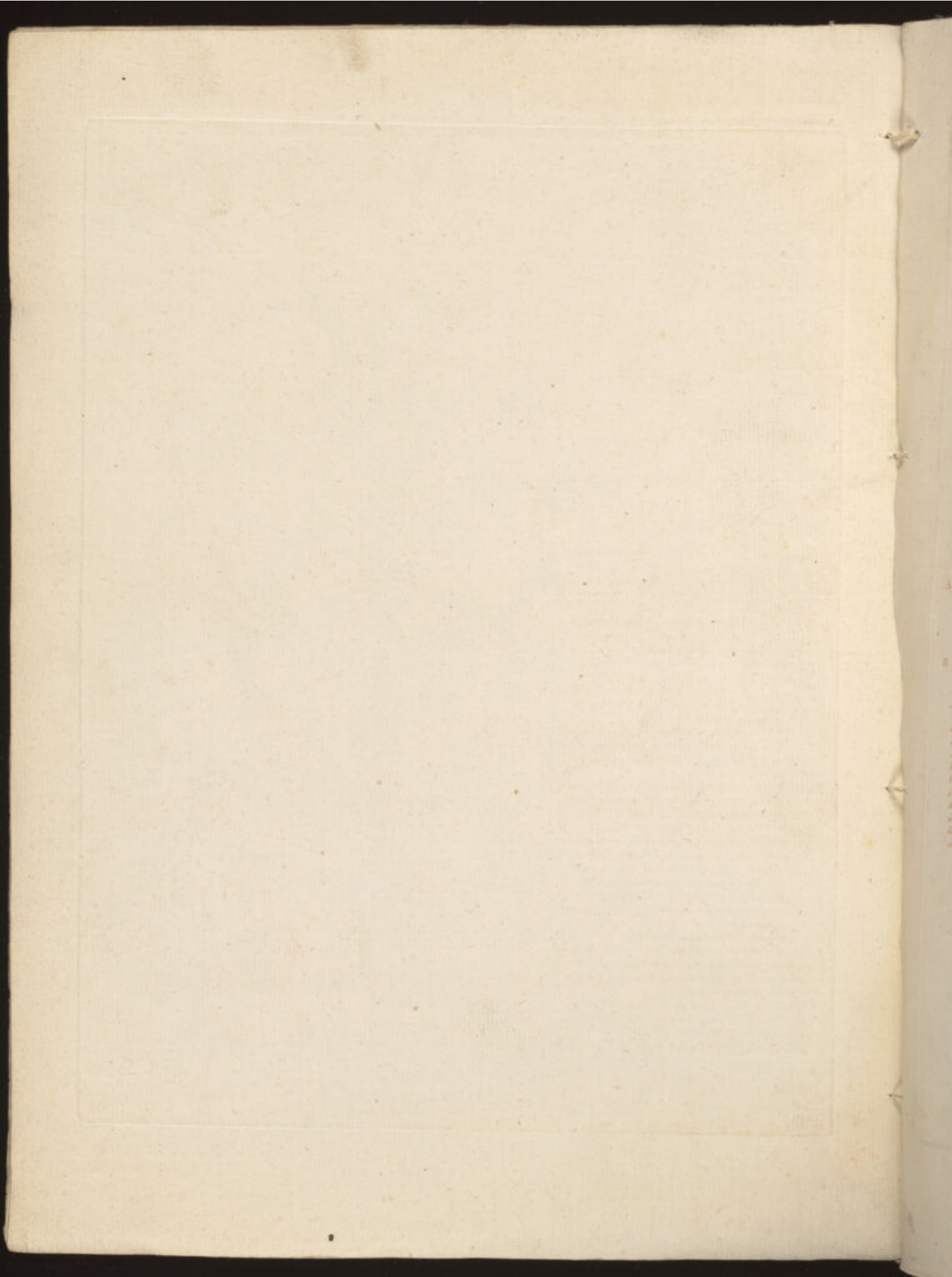

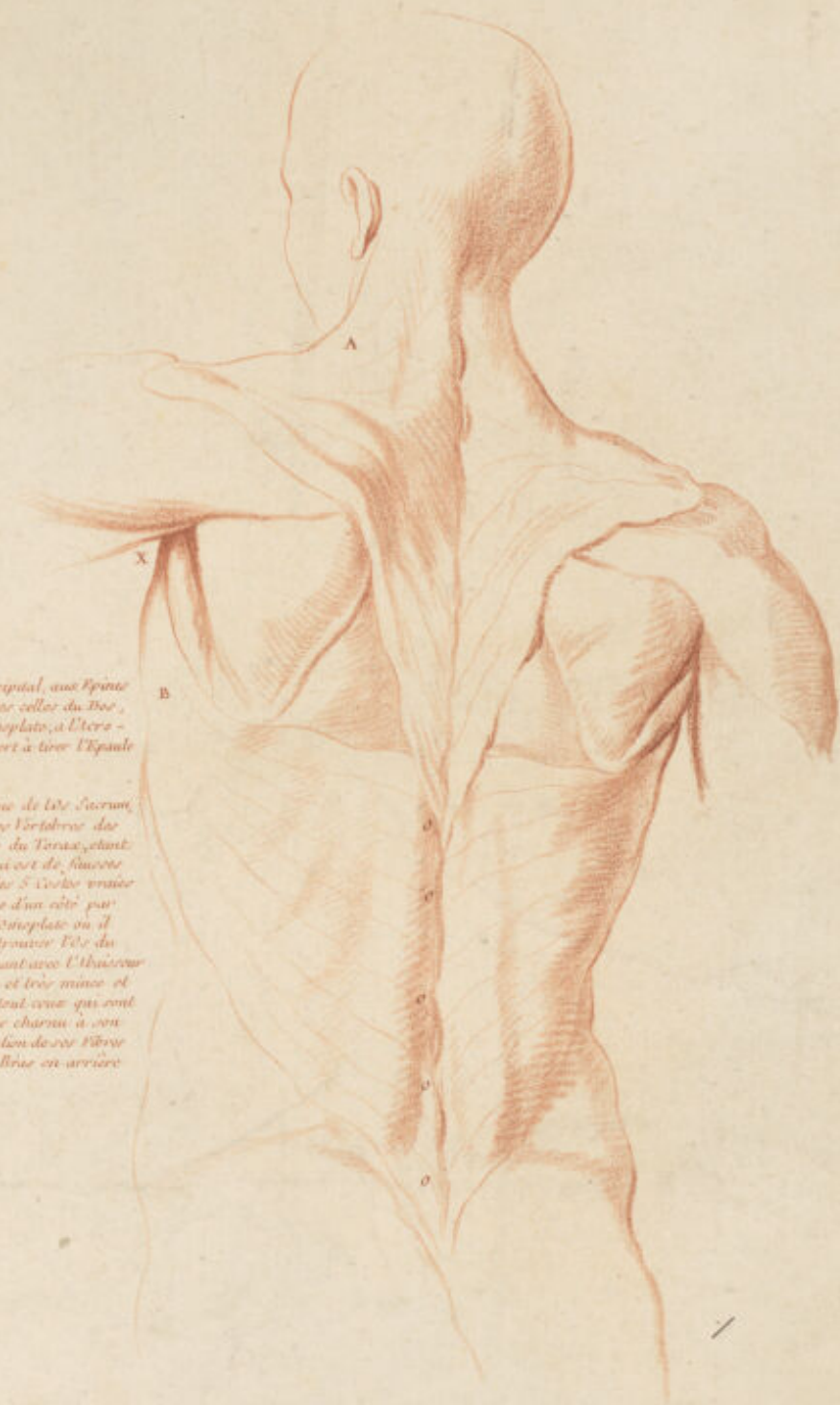

A Le Trapèze a son origine à l'occipital, aux Epines des Vertèbres du C2, et de toutes celles du Dos, et se termine à l'Epine de l'Omoplate, à l'Acromion et à la Clavicule, il sert à tirer l'Epaulé en arrière et en en haut.

B Le bras Large prend son origine de l'os Sacrum, de l'os des Illes et de toutes les Vertèbres des Lombes et de 6 ou 7 Vertèbres du Torax, étant fort dilaté, reculant tout ce qui est de l'autre Côté, à la partie inférieure des 5 Costes vraies et inférieure du Torax, passe d'un côté par derrière l'angle inférieur de l'Omoplate ou il s'attache en passant, et se trouve l'os du Bras où il s'attache, en joignant avec l'Achilléus propre. L'origine de ce Muscle est très mince et étendue, il s'arrête point du tout vers qui sont de l'autre de paraitre. Il est très charnu à son insertion, mais vers la direction de ses Fibres depuis O jusqu'à X. Il tire le Bras en arrière et en bas obliquement.

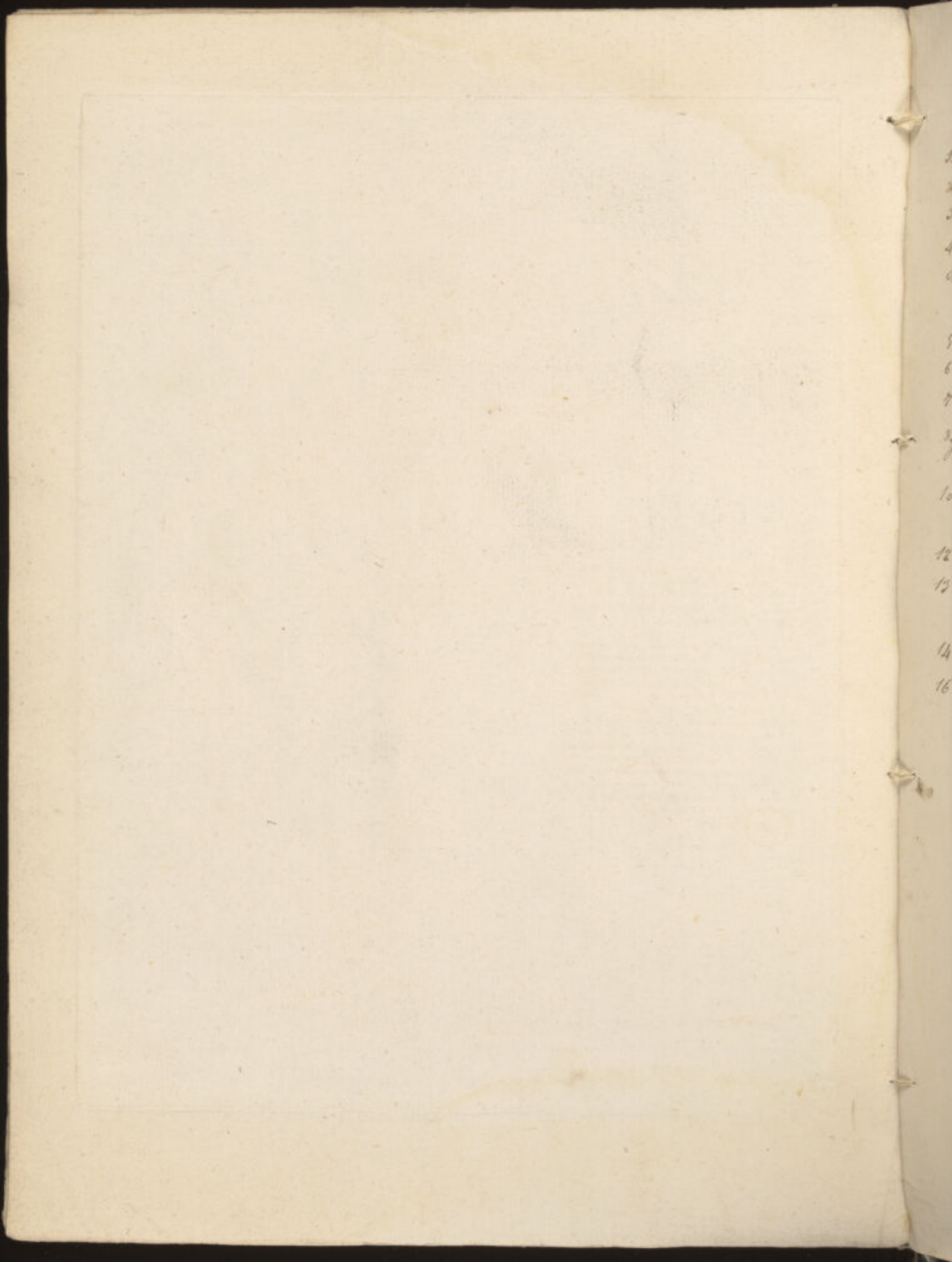

1. Los parietales
2. El occipital
3. Las siete vértebras cervicales
4. Las doce vértebras dorsales.
5. Las dos costillas, siete firmes y cinco falsas.
6. Escapula y omoplato
7. Angulo inferior
- 8 y 9 Espina ó apofisis saginosa del omoplato
- 10 Punta posterior de las clavículas.
- 12 La cabeza del húmero
- 13 Las cinco vértebras lumbares
- 14 El hueso sacro
- 16 El hueso ilion



1. Los Parietales
2. El Occipital
3. Las siete Vértebras del Cuello
4. Las doce Vértebras de la Espina
5. Las dos Costillas de las que las siete primeras son verdaderas, y las cinco últimas son falsas, porque no articulan con el Esternum
6. La Espina ó Apofisis Saginosa del Omoplato
7. El Angulo inferior, que se articula con el Gran Bordo de la Clavícula
8. La Espina ó Apofisis Saginosa del Omoplato
9. El Acromion, que se articula con el Húmero
10. La Cabeza del Húmero
11. Las cinco Vértebras de la Espina
12. El Hueso Sacro
13. El Hueso Ilion
14. El Hueso Pubis
15. El Hueso Isquion
16. El Hueso Esternum

N.º II

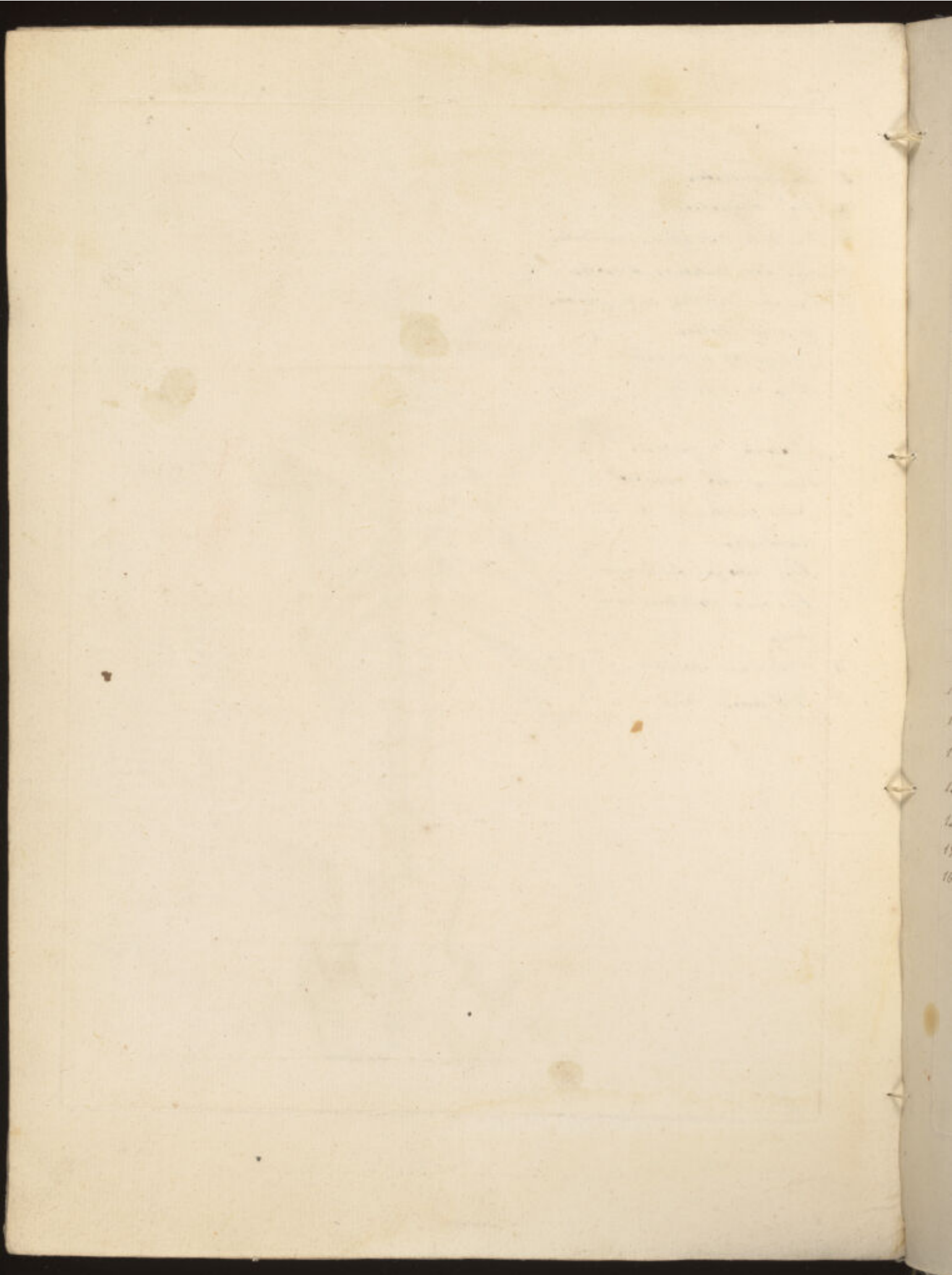

1. El esternon
2. El cartilago xiphoides
3. La faz esterna de las dieci costillas
4. Los cartilagos de las costillas
5. Las claviculas
6. "

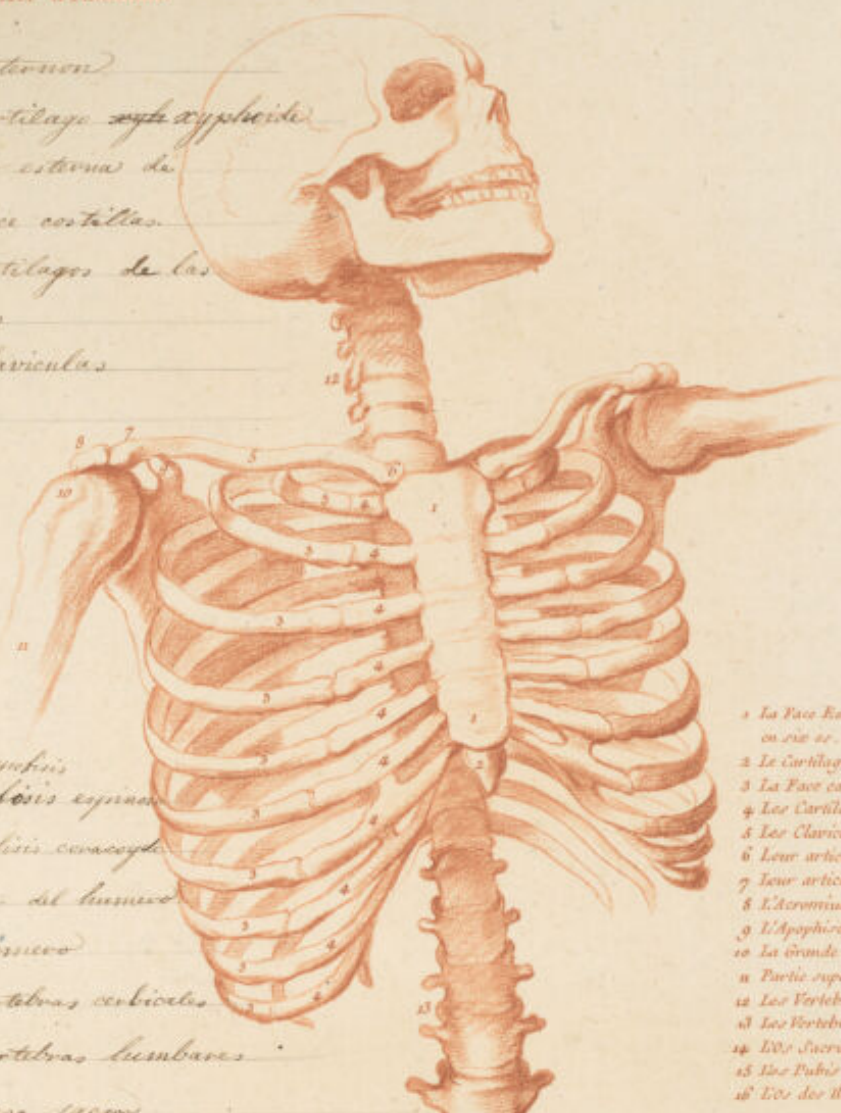

7. El apofisis espinas
8. El apofisis coracoide
9. Cabeza del humero
10. El húmero
11. Las vertebrae cervicales
12. Las vertebrae lumbares
13. El hueso sacro
14. El hueso pubis
15. El ilion

1. La Faz Externa de Sternum diviso en dos etc.
2. Le Cartilage Xiphoides ou le Becchet
3. La Faz externa des Costes
4. Les Cartilages des Costes
5. Les Clavicules
6. Leur articulation avec le Sternum
7. Leur articulation avec l'Acromion
8. L'Acromion
9. L'Apophise Coracoide
10. La Grande Tuberosité de l'Humere
11. Partie supérieure et moyenne de col etc.
12. Les Vertebrae du Col
13. Les Vertebrae Lumbaires
14. Le Sacrum vu en dedans
15. Les Pubis
16. Les Iles

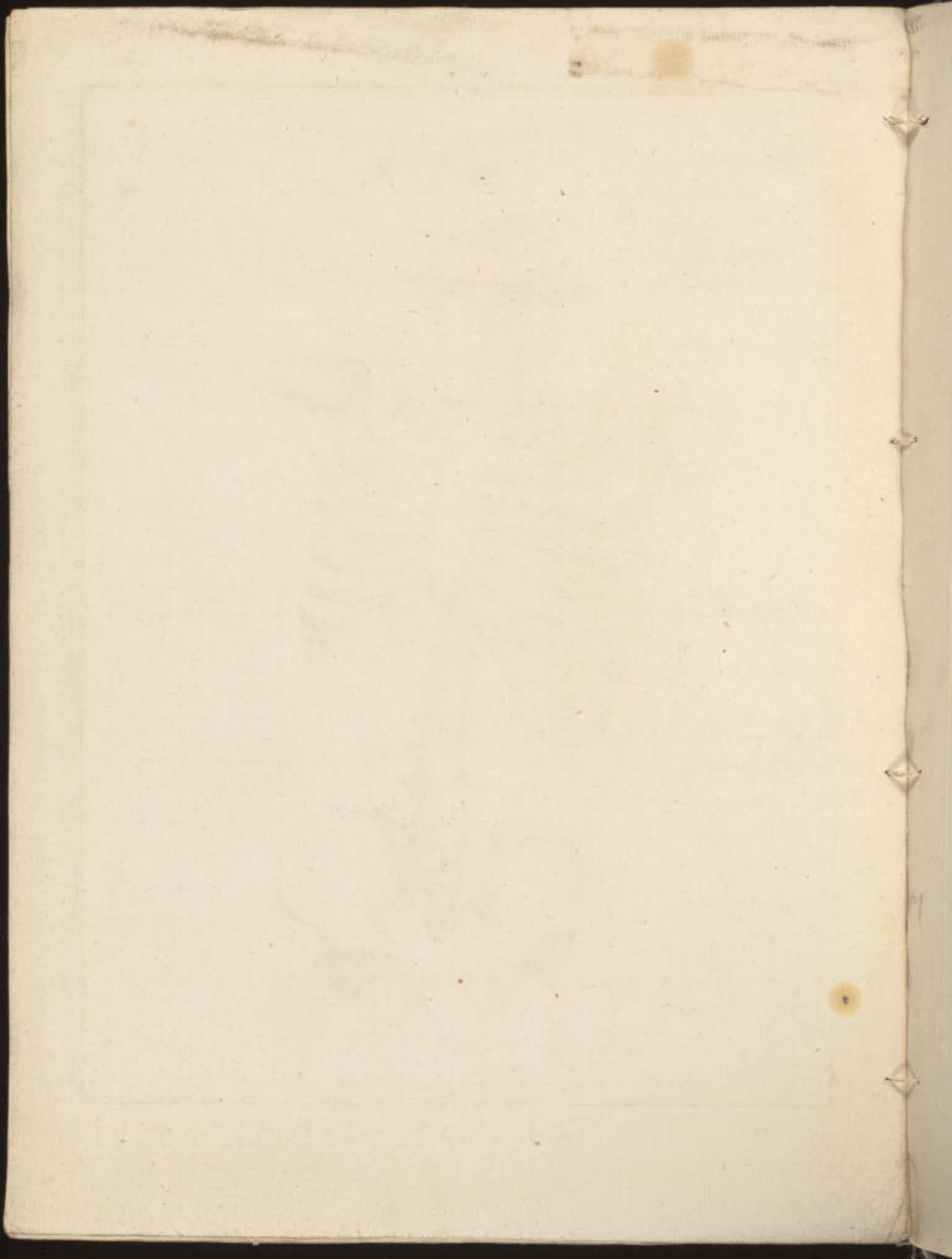



- A Le Grand Dentelé prend son origine de toute la partie antérieure de la base de l'omoplate dont vous avez vu l'attache Planch. 9^e et va transversalement s'insérer aux 3 premières Costes. Ce Muscle fuit comme vous voyez par disposition en forme de doigts au nombre de huit dont en est vu que quatre, les autres étant cachés par un autre Dentelé marqué B. et par le Pectoral qui les cache sous deux. Ce petit Dentelé vient de la 3^e, 4^e, et 5^e Coste, et va s'insérer à l'omoplate pour la tirer en avant avec le Petit Pectoral. Le 6^e Dentelé sert à la respiration.
- C L'oblique Extérieur vient de l'Os des Illes et de l'Os Pubis de près que toute la Ligne Blanche, et va s'insérer à la 4^e, 5^e, 6^e et 7^e Coste du Thorax avec le Grand Dentelé par disposition, c'est-à-dire comme des Doigts qui s'entrecroisent les uns dans les autres. La Ligne Blanche est une bande forte et nerveuse dont la couleur est blanche: cette Ligne est au milieu du corps et sépare les deux Muscles Droits. Elle s'étend depuis le Sternum passant par le Nombrel, jusqu'à l'Os Pubis. L'oblique Intérieur sert à la respiration et à soutenir le corps lorsqu'il est penché en arrière, prêtant secours au Muscle Droit. Ce Muscle couvre tout le ventre, mais il est si mince par dessus le Muscle Droit qu'il ne l'empêche pas plus de paraître, que s'il n'y avoit rien du tout.

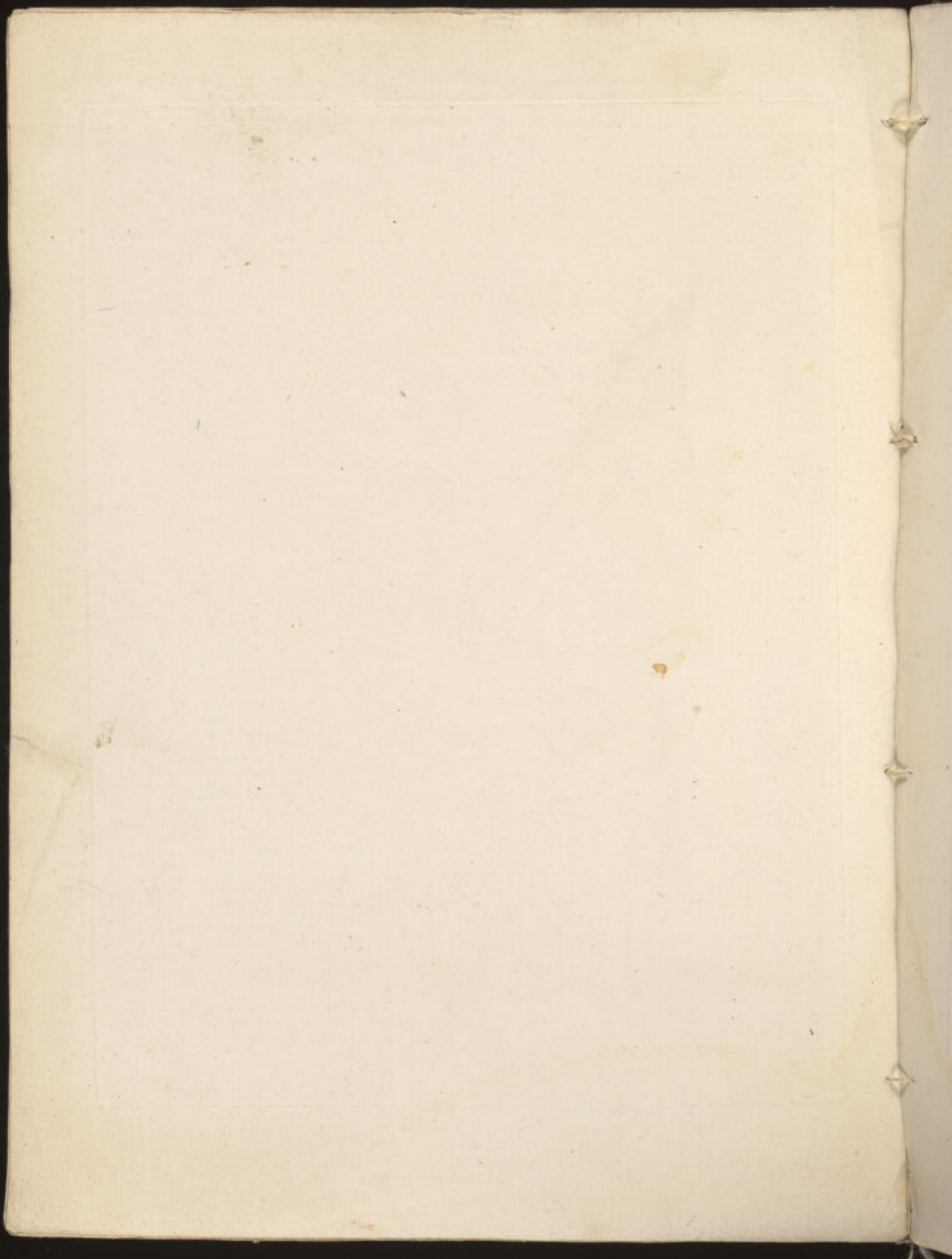



D L'Oblique Interne qui est decoupe l'Oblique Externe, a son origine marqué a, d'entre les deux Levres de l'Os des Bras et des Vertèbres des Lombrs, et va s'insérer aux fausses Costes intérieurement, et de même que le précédent va aussi s'insérer à la Ligne Blanche. Voyez la marque b, les tendons ou Aponeuroses de ces deux muscles s'unissent à l'endroit marqué b et ensuite se redressent pour de là aller s'attacher à la Ligne Blanche, et laissent une espèce de gainc dans laquelle est contenu le Muscle Droit. Il y a dessous le Muscle Transversale qui n'est point nécessaire, et dont les fibres sont dirigés comme deux voyes de E. en F. Ce Muscle sertent à la respiration.

1. Partie du Petit Pectoral.

Elle est composée de l'enchâssement des Muscles

2. Le Coraco-brachial

3. Le Biceps

4. Le long Extenseur du Coudo

5. Le Grand Rond

6. Le Trice large

A Paris chez Demarleau Graveur du Roi, rue de la Harpe à la Cloche. N° 15

Les Muscles sont expliqués chacun en leur place

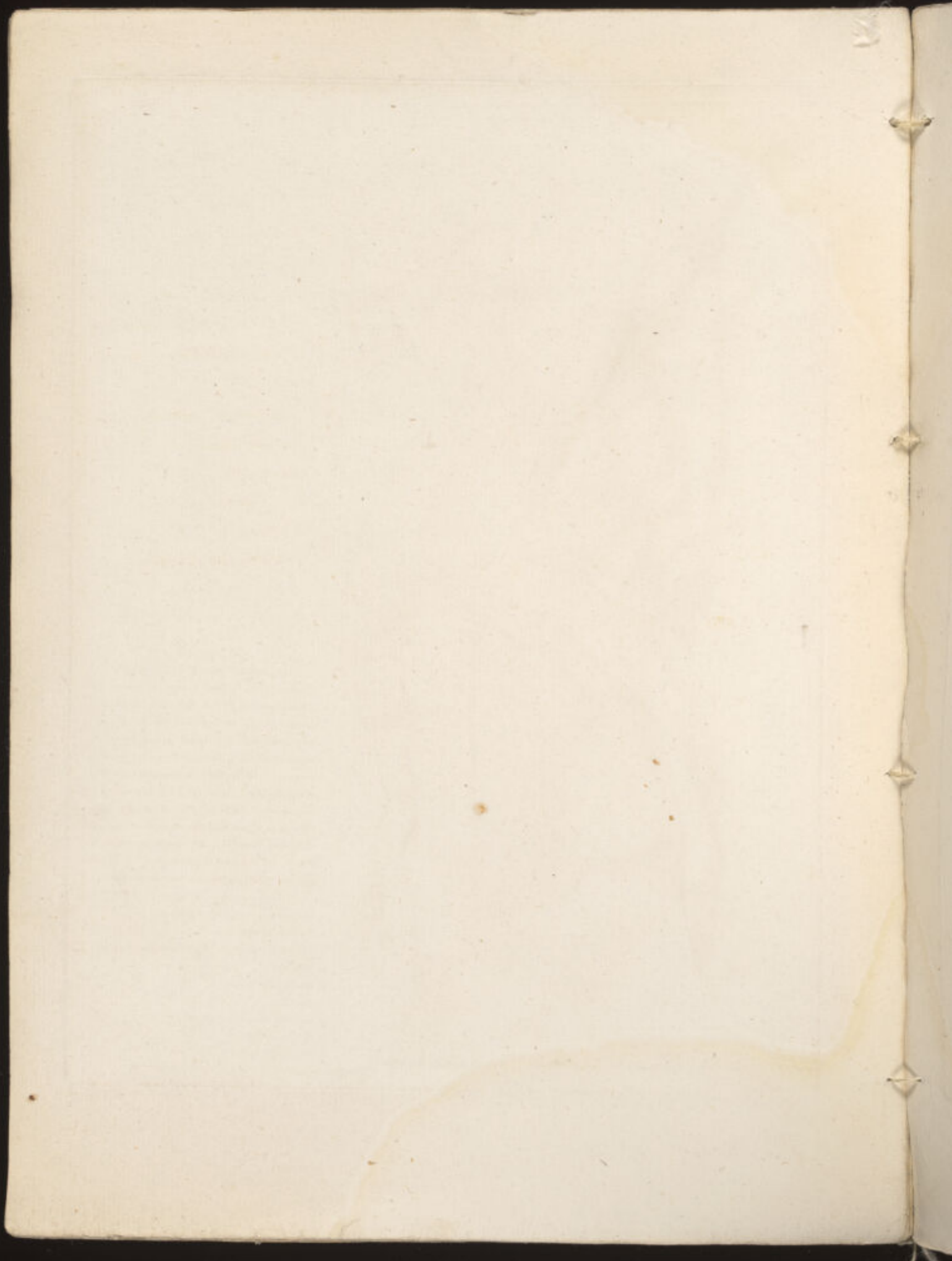

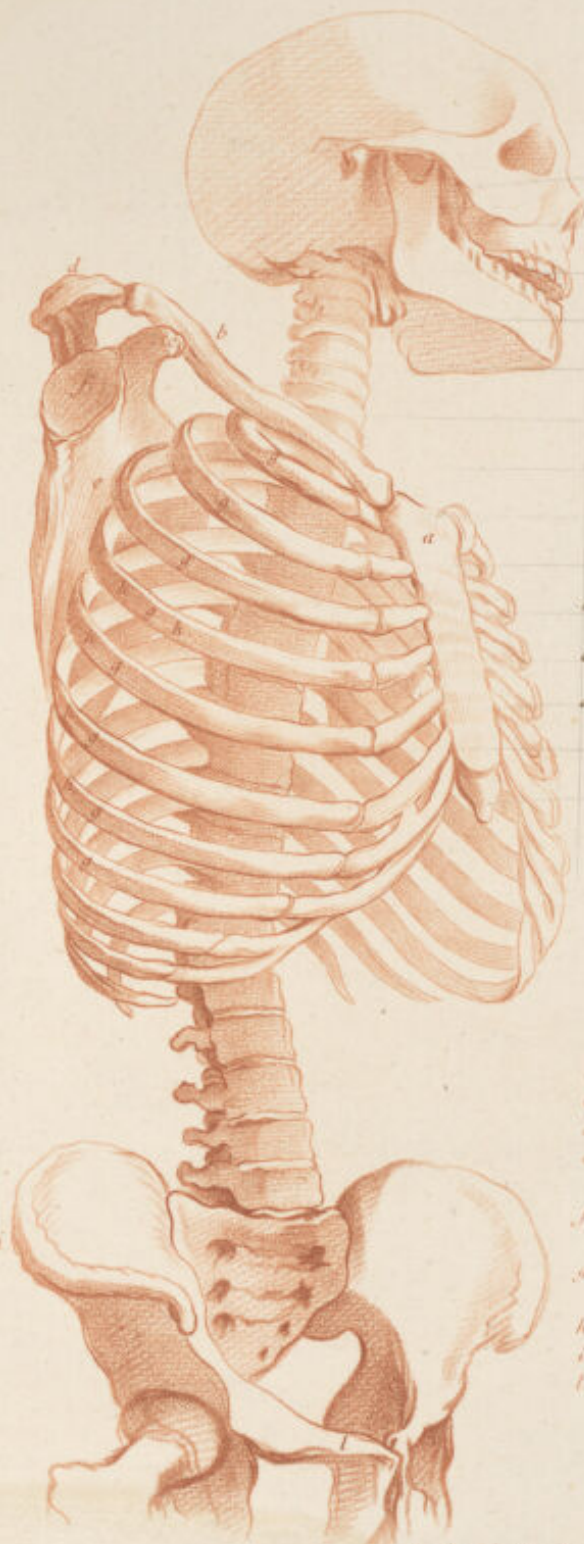

- A. Est sternon
 B. La clavicle
 C. Est apofisi coracoide
 D. Est apofisi exornata
 E. Parte anterior de la
 escapula.
 F. Cavidad donde enca-
 ja la cabeza de el
 humero
 G. Las costillas
 H. El ilion
 I. El hueso pubis

- a. Le sternum
 b. La Clavicule
 c. L'Apophyse Coracoide
 d. L'Acromion
 e. Partie Anterieure de la base de l'Omoplate
 ou Attache le grand Dentelle
 f. La Cavite' Olecrane ou rente la Tete de
 l'Humerus
 g. Les huit premieres Costes ou s'attache le
 Grand Dentelle
 h. L'os ou s'attache l'Oblique Externe
 i. L'os de l'Os des Iles
 l. Os Pubis

Nº 16

A Paris chez Demourant Graveur du Roi rue de la Harpe a la Cloche.

Faint, illegible text, possibly bleed-through from the reverse side of the page. The text is arranged in several lines and is mostly obscured by the paper's texture and lighting.



15 - *Humerus.*

- 1 La Clavicule
- 2 L'Acromion
- 3 L'Epine de l'Omoplate
- 4 Lieu où s'attache le Deltoidé
- 5 La Fosse Sous-Epineuse de l'Omoplate
- 6 La Fosse Sur-Epineuse
- 7 L'Apophyse inférieure
- 8 Cote inférieure
- 9 Cote supérieure
- 10 Le Col de l'Omoplate
- 11 La Grande tubérosité de l'Humerus
- 12 La Tête de cet os
- 13 La partie moyenne de cet os
- 14 Condyle Interne
- 15 Condyle Extérieur
- 16 Os du Coude
- 17 Articulation de l'Os du Bras avec l'Os du Coude.
- 18 La Tête du Radius



- A Le Deltoidé a son origine d'une grande partie de la Clavicule et de toute l'Epine de l'Omoplate, ce qui est vu sur la Plaque 8^e marquée B de l'Apophyse Coracoïde, et va finir à la partie supérieure et postérieure de l'Os du Bras, entre le Biceps et le Brachial. Ce Muscle est composé de plusieurs Lobes, qui se joignent tous en un seul tendon: son office est de servir à lever le Bras. Pour bien connaître sa forme, voyez Pl. 18, 19, et 20.
- B Le Long Extenseur de l'Os du Bras a son origine au Col de l'Omoplate, descend le long du Bras avec.
- C Le Court Extenseur qui vient de la partie supérieure de l'Os du Bras qui s'unit avec le Long Extenseur: tous deux ne font qu'un même tendon fort large, et vont s'insérer au dessous du Coude à l'endroit marqué E. Ces deux Muscles n'ont qu'une insertion et sont fort charnus à leur principe.
- D L'Anconeus est un Muscle qui est dessous les deux précédents, a son origine de la partie moyenne de l'Os du Bras, et va s'insérer à la partie supérieure du Cubitus; son action avec les deux précédents est d'étendre l'Avant-Bras. Pour bien saisir la forme de ce Muscle, voyez les Planches 18, et 20.
- E L'Os du Coude qui n'est couvert que par la membrane des deux Extenseurs.
- F Biceps du Bras Supérieur du Bras.
- G Condyle Interne de l'Os du Bras qui est opposé à l'extenseur.
- H Condyle Extérieur.

Paris chez Demacheux Libraire du Roi rue de la Harpe à la Cloche.

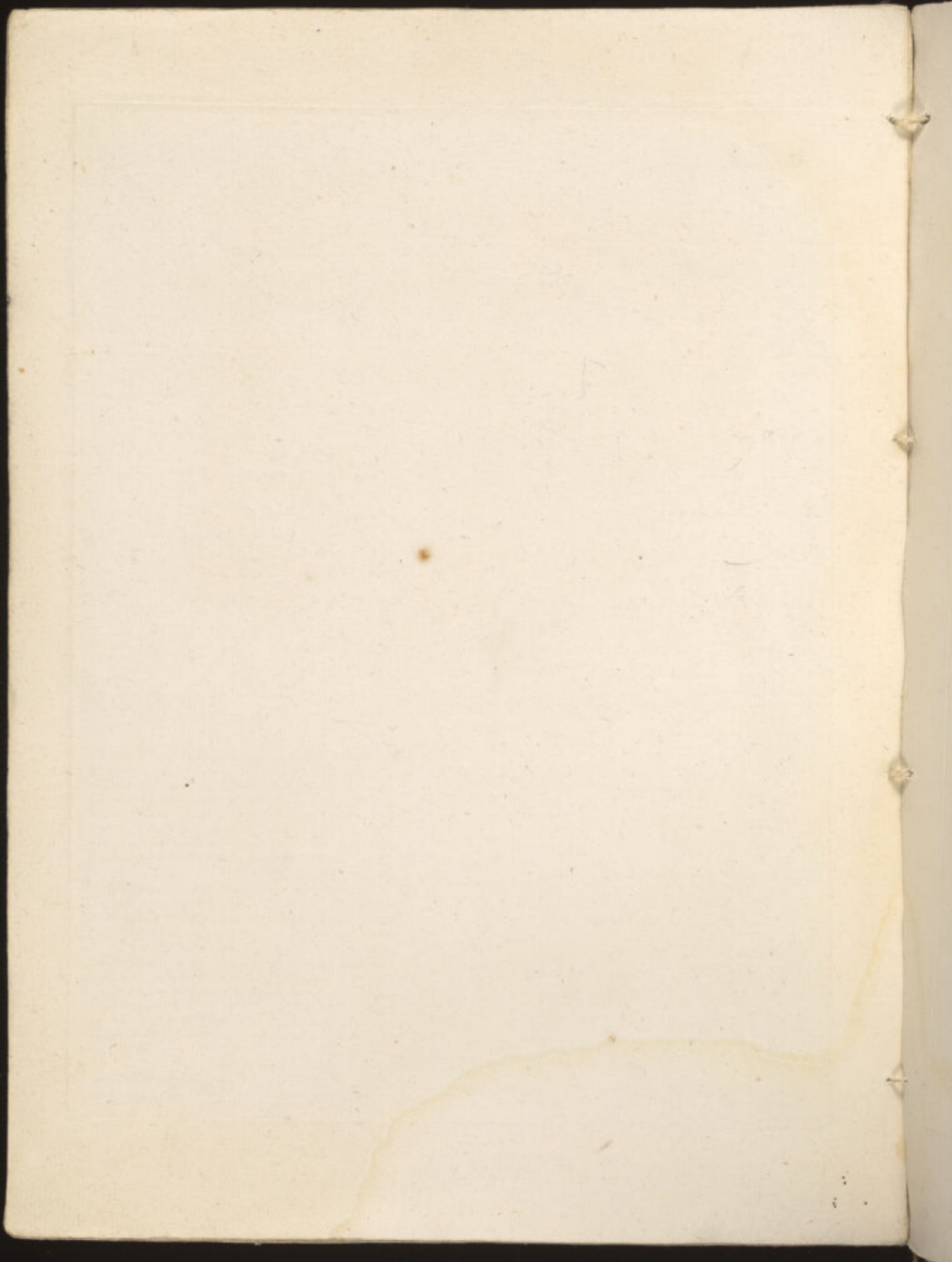

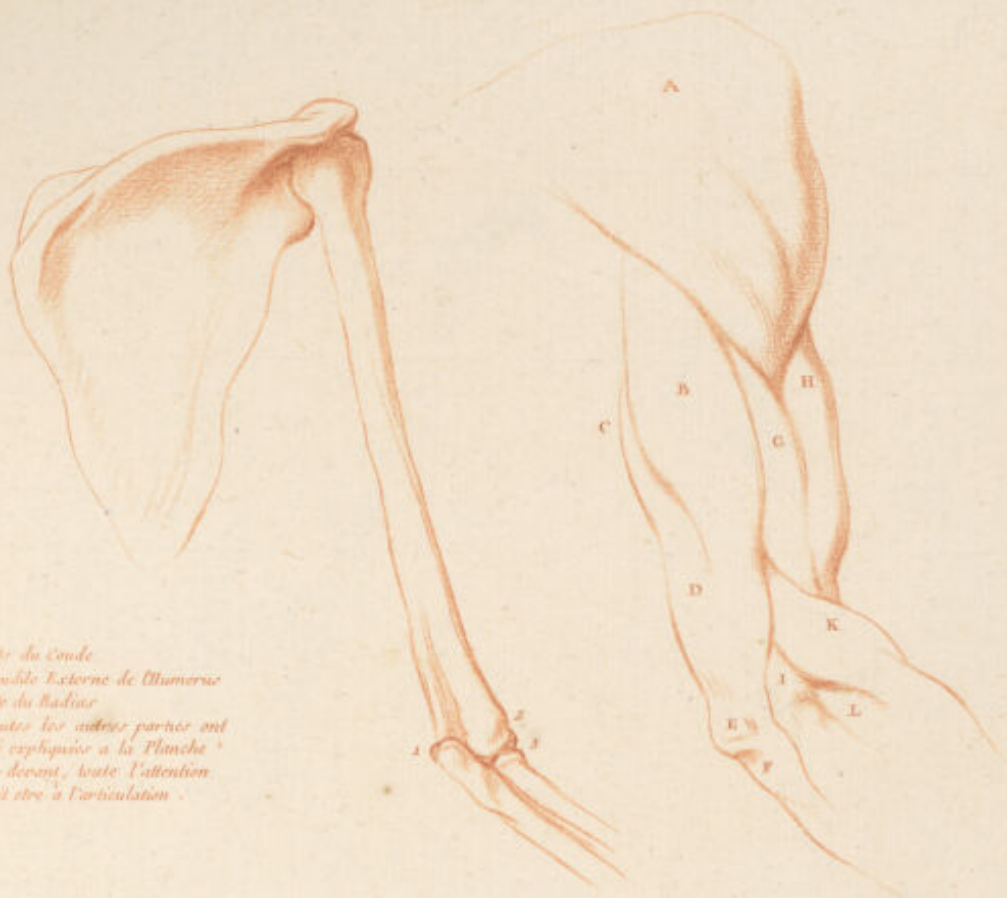

1. *Osse du Coude*
 2. *Coudite Externe de l'Humerus*
 3. *Tête du Radius*
- Toutes les autres parties ont été expliquées à la Planché ci-dessus, toute l'attention doit être à l'articulation.*

- A. *Le Deltouide*
- B. *Court Extenseur du Coude*
- C. *Portion de la Partie charnue du Long Extenseur*
- D. *Blexion que forme le Muscle Anconus*
- E. *Osse du Coude*
- F. *Insertion des Extenseurs*
- G. *Portion du Brachial*
- H. *Portion du Biceps*
- I. *Coudite en Tête Externe de l'Osse du Bras*
- K. *Portion du Long Supinateur du Poignet*
- L. *Portion de l'Extenseur Supérieur du Carpe*

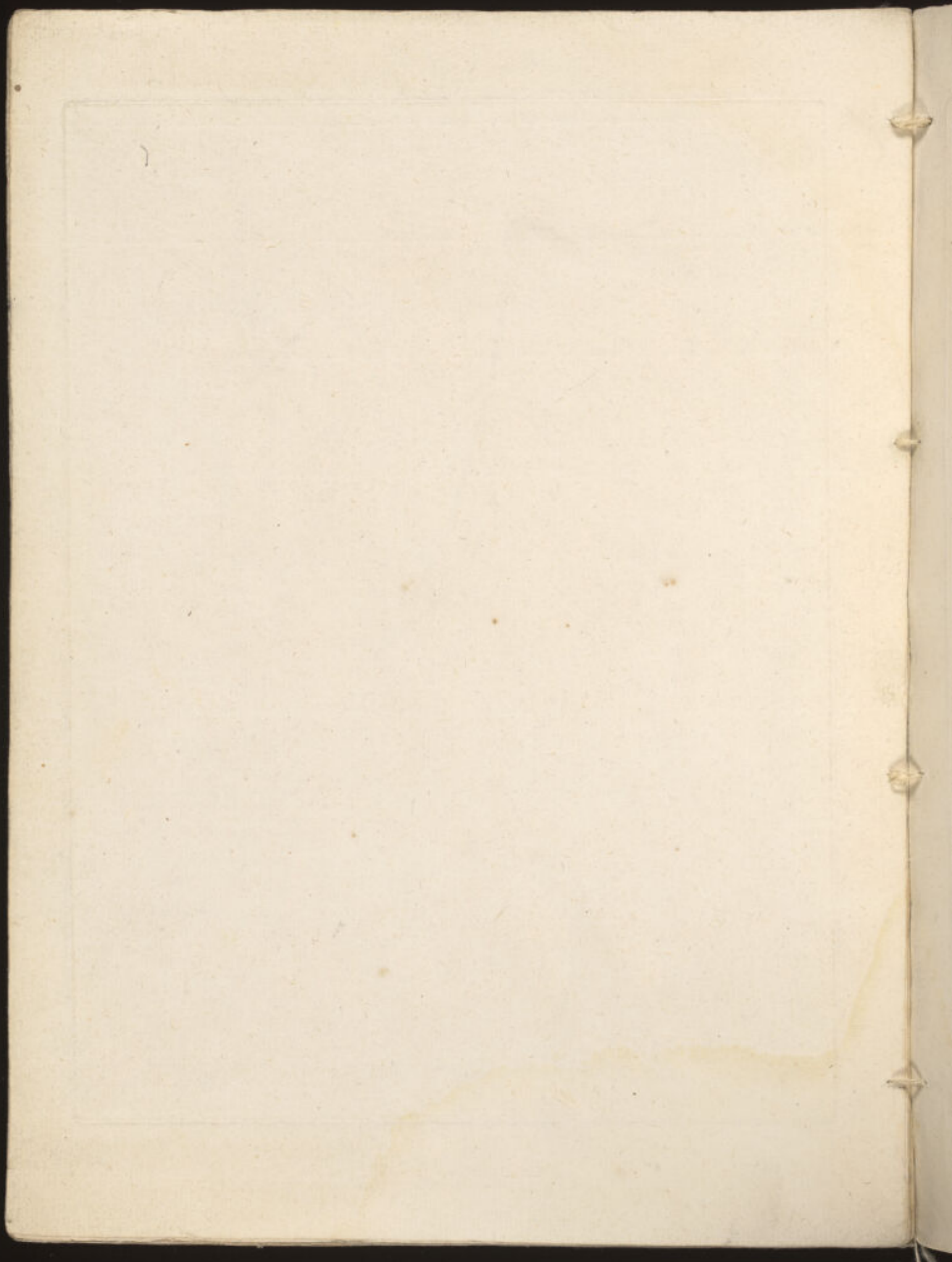



- A Le Deltoide voyez Planché 17
 B Insertion du Pectoral
 C Portion du Coracobrachial
 D Portion du Long Extenseur du Coude
 E Le Biceps a deux origines dont l'une vient du bord supérieur de la cavité Glénoïde de l'Omoplate et se glisse dans l'articulation et dans la cavité de l'Humérus. L'autre tendon vient de l'Apophyse Coracoïde. Ces deux Tendons s'unissent pour former le ventre du Muscle qui se termine par un tendon à la Tubérosité du Radius; son office est de fléchir l'Avant-Bras avec le Brachial qui est devant.
 F Le Brachial prend son origine du milieu ou environ de l'Os du Bras, y étant fortement attaché, et va s'insérer par un large tendon par dessous le Biceps à la partie supérieure de l'Os du Coude; il fléchit l'Avant-Bras avec le Biceps.
 G Portion du Long Supinateur du Rayon
 H Portion du Rond Pronateur du Rayon

- 1 La Clavicule
 2 L'Acromion
 3 L'Apophyse Coracoïde
 4 La Tête de l'Humérus
 5 La Grande Tubérosité de cet os
 6 Finisserte de cet os. Il est très nécessaire de bien étudier cette articulation
 7 Partie moyenne de l'Humérus
 8 Partie inférieure de cet os
 9 Coude Interne
 10 Coude Externe
 11 Tubérosité du Radius, lieu où s'attache le Biceps
 12 Partie supérieure de l'Os du Coude où s'attache le Brachial

N^o 19

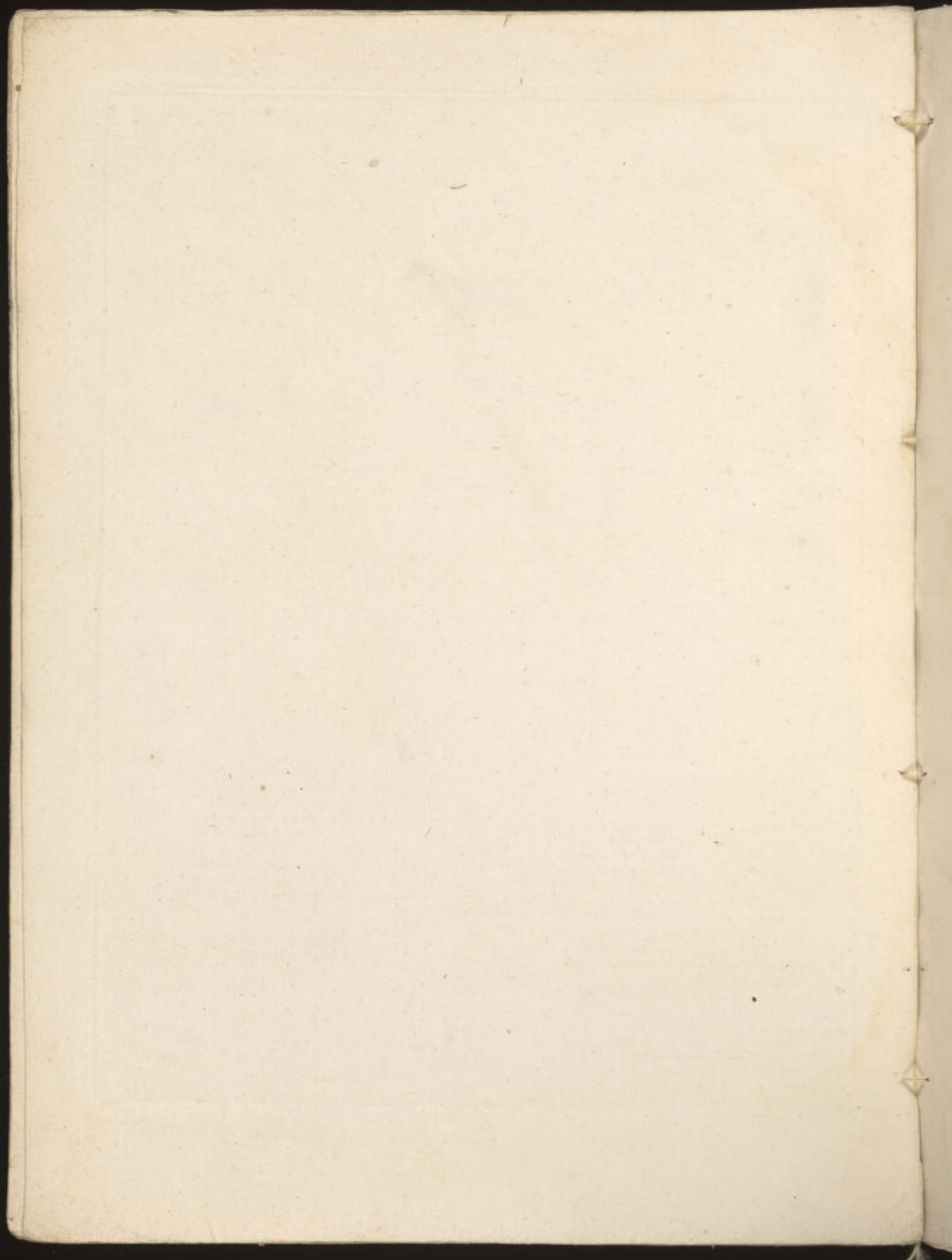

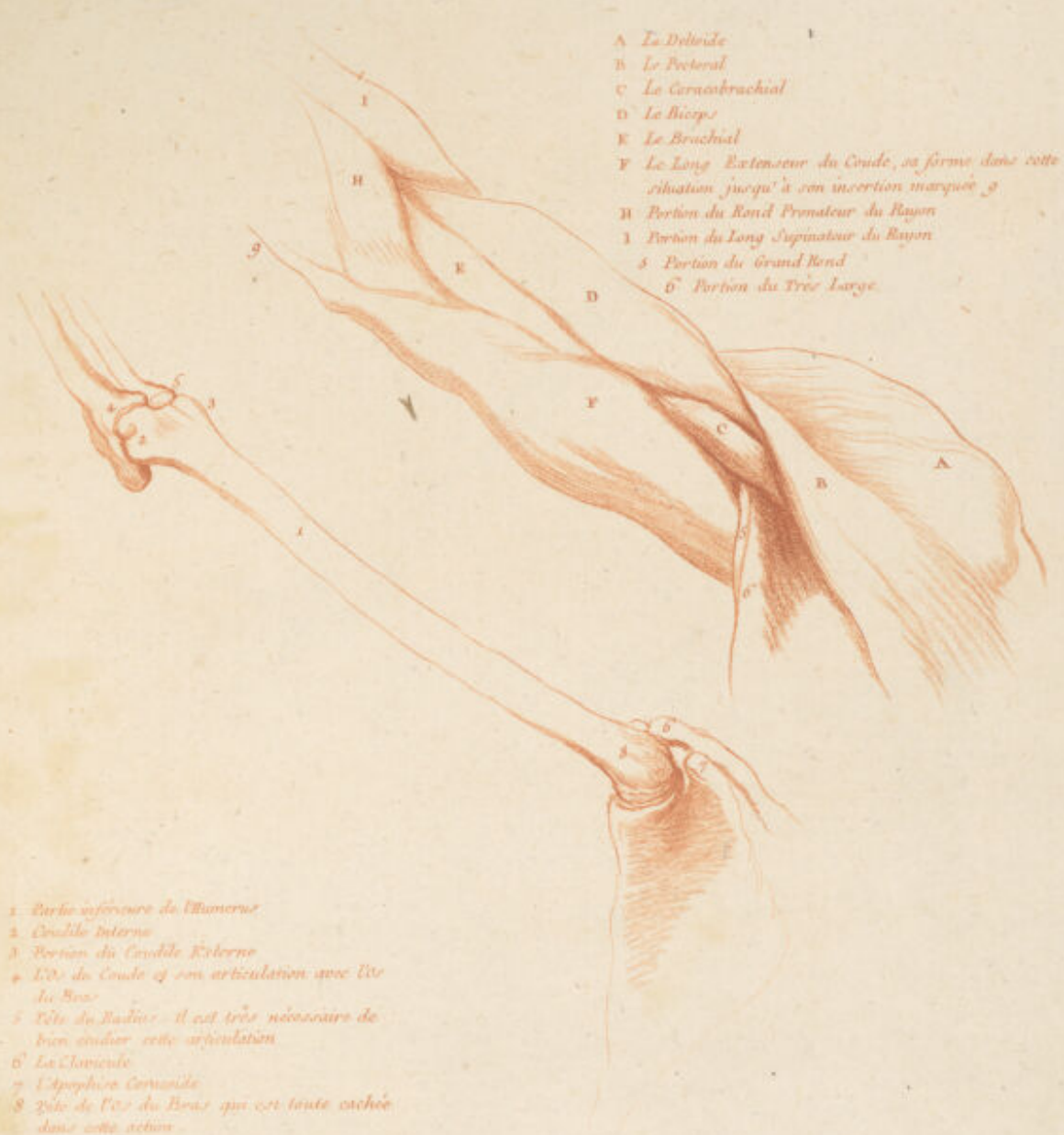

- A La Deltoidé
- B Le Pectoral
- C Le Coracobrachial
- D Le Biceps
- E Le Brachial
- F Le Long Extenseur du Coude, sa forme dans cette situation jusqu'à son insertion marquée g
- H Portion du Rond Pronateur du Rayon
- I Portion du Long Supinateur du Rayon
- g Portion du Grand Rond
- 6 Portion du Trèc Large

- 1 Partie inférieure de l'Humérus
- 2 Cavité Interne
- 3 Portion du Cavité Externe
- 4 l'Os du Coude et son articulation avec l'Os du Bras
- 5 Tête du Radius. Il est très nécessaire de bien saisir cette articulation
- 6 La Clavicule
- 7 l'Apophyse Coracoïde
- 8 Tête de l'Os du Bras qui est toute cachée dans cette action

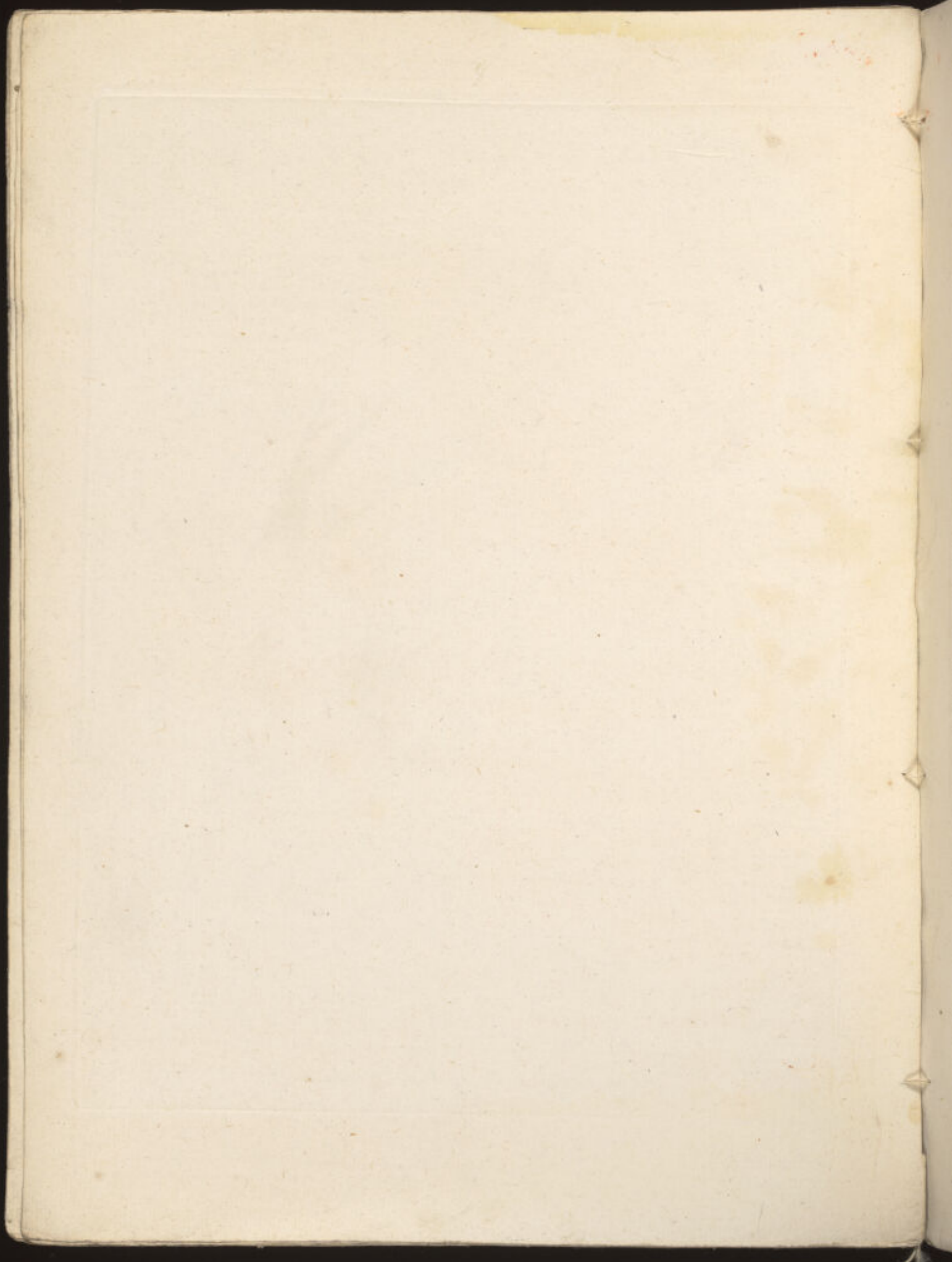

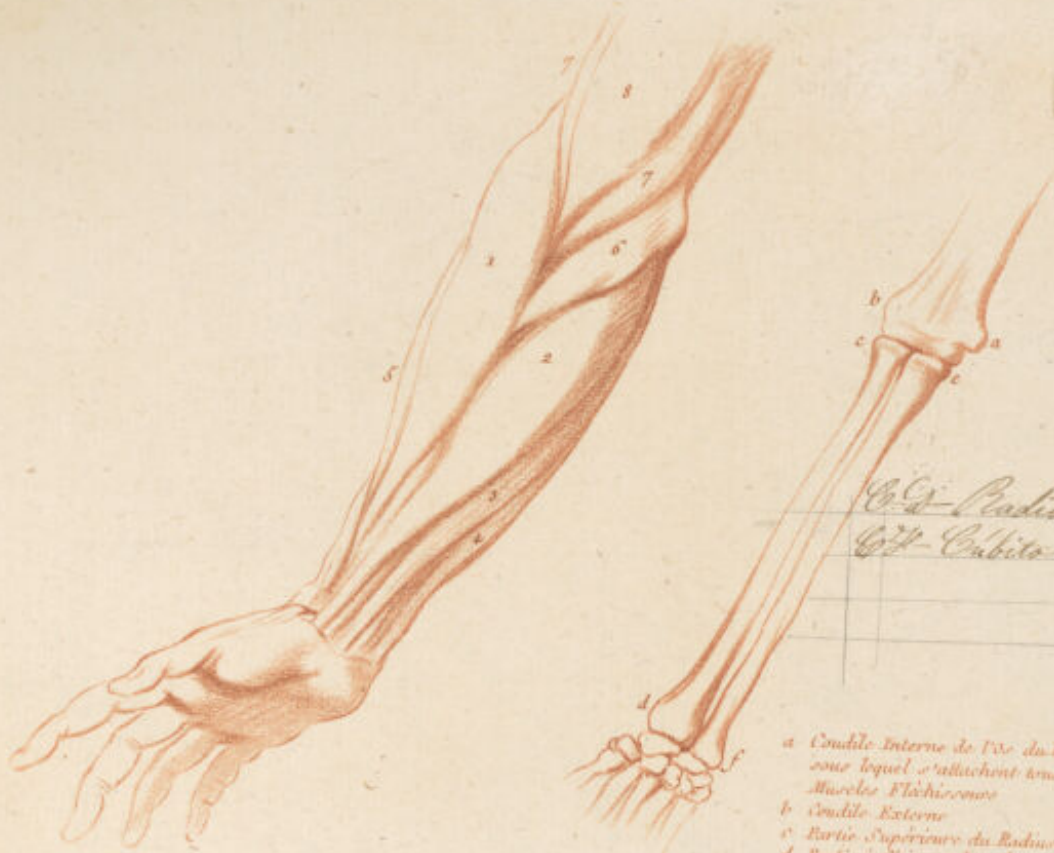

a Coudille Interne de l'Os du Bras,
 sous lequel s'attachent tous les
 Muscles Fléchisseurs
 b Coudille Externe
 c Partie Supérieure du Radius
 d Partie inférieure du même os, qui
 est plus forte que sa partie supérieure
 e Partie supérieure du Cubitus, qui
 est plus forte que la
 f Partie inférieure

- 1 Le Long Supinateur du Rayon a son origine à la partie inférieure de l'Os du Bras et se termine à la partie inférieure du Radius. Voyez pour la forme de ce Muscle les Planches 22, 23 et 24.
- 2 Le Fléchisseur Supérieur du Carpe a son origine au Coudille Interne de l'Humérus, et se termine au premier des os du Metacarpe.
- 3 Le Long Palmar a son origine au Coudille Interne de l'Os du Bras et se termine au ligament Annulaire Interne où il s'épanouit et semble former l'aponévrose Palmaire qui couvre la Paume de la main. Voyez Planche 26.
- 4 Le Fléchisseur Inférieur du Carpe a son origine au Coudille Interne de l'Os du Bras, et se termine à l'Os du Carpe qui est hors du rang. Ces trois Muscles servent à fléchir le Poignet. Voyez la Pl. suivante. Il y a dessous ces Muscles qui servent à fléchir les Doigts de l'Index et le Profond qui seront expliqués Pl. 26. Lorsqu'ils sont en action, on en apperçoit quelque chose proche l'articulation du Poignet, et dans les Intervalles que laissent les Muscles ci dessus.
- 5 Extenseur Supérieur du Carpe
- 6 Le Rond Pronateur du Rayon
- 7 Le Brachial
- 8 Le Biceps

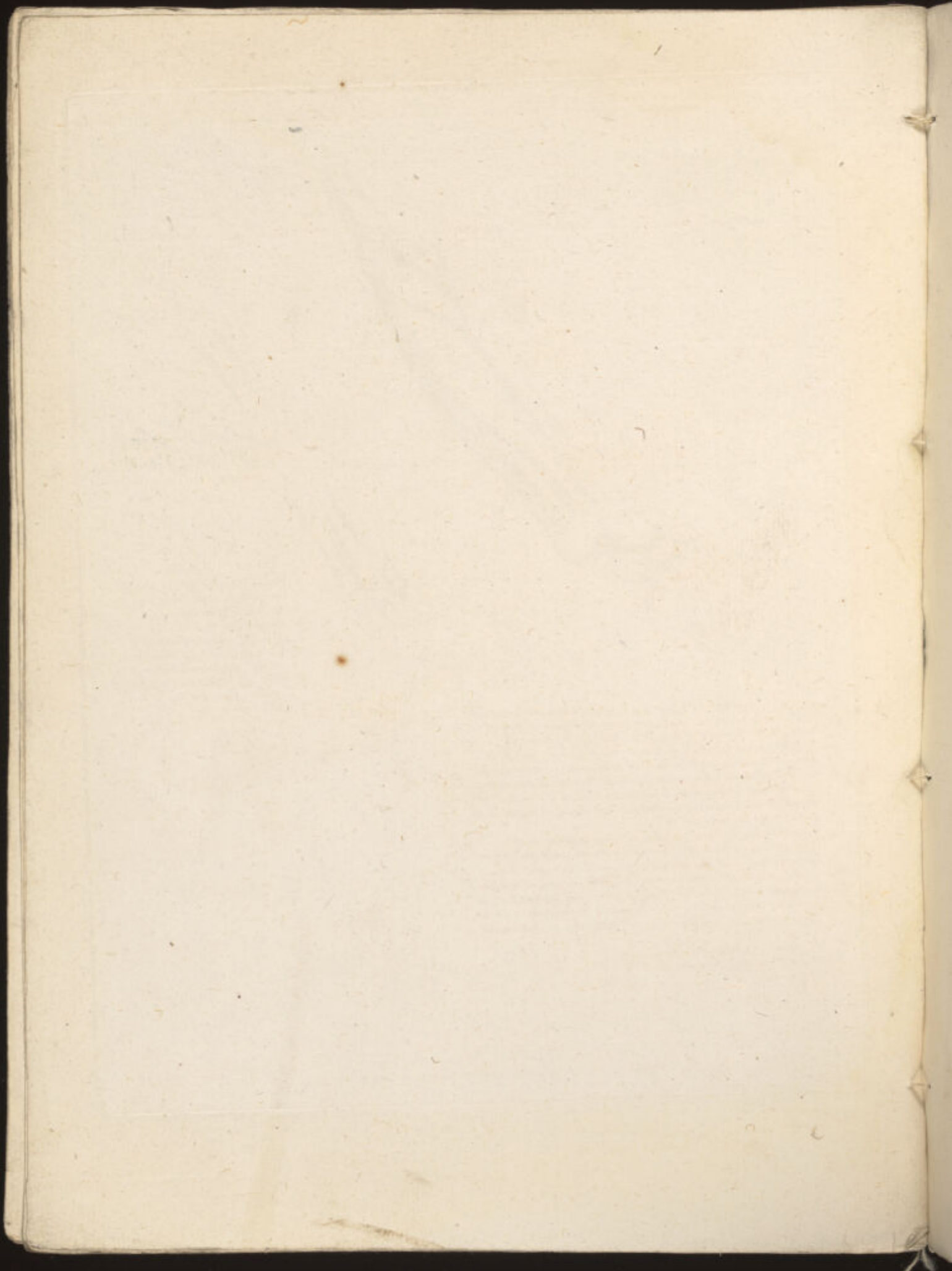



- Fig. 1.*
 Vous voyez dans cette figure les Muscles décrits dans la Plaque ci-devant, bien à découvert et bien détaillés, et leurs insertions bien marquées
- a Le Flexionneur Supérieur du Carpe
 - b Le Long Palmar
 - c Le Flexionneur inférieur du Carpe
 - d L'Os du Coude
 - e Portion des Extenseurs du Pouce
 - f Le Long Supinateur du Rayon qui est dans cette figure, dans son action. L'Avant-Bras étant dans le mouvement de supination, c'est-à-dire la Paume de la main tournée vers le ciel
 - g Le Rond Pronateur du Rayon
 - h Le Condyle Intérieur sous lequel les Flexionneurs ont leur origine
 - i L'Os du Coude
 - l Le Biceps
 - l Le Brachial
- Fig. 2* - 2 Articulatio des os de l'Avant-Bras avec l'Os du Bras
- Fig. 3* - 3 Articulatio des os de l'Avant-Bras avec le Carpe
- Fig. 2* L'Avant-Bras est dans cette figure, dans l'action de Pronation.
- A* Le Rond Pronateur du Rayon a son origine au Condyle Intérieur de l'Os du Bras, et va se terminer au milieu du Radius. son action est d'attirer la partie extérieure du Radius en dedans, ce qui fait le mouvement de Pronation.
- Fig. 4* Vous voyez que dans cette figure les os de l'Avant-Bras se croisent quand ils sont dans le mouvement de Pronation; et qu'au contraire dans l'autre mouvement, fig. 3. les os se suivent.

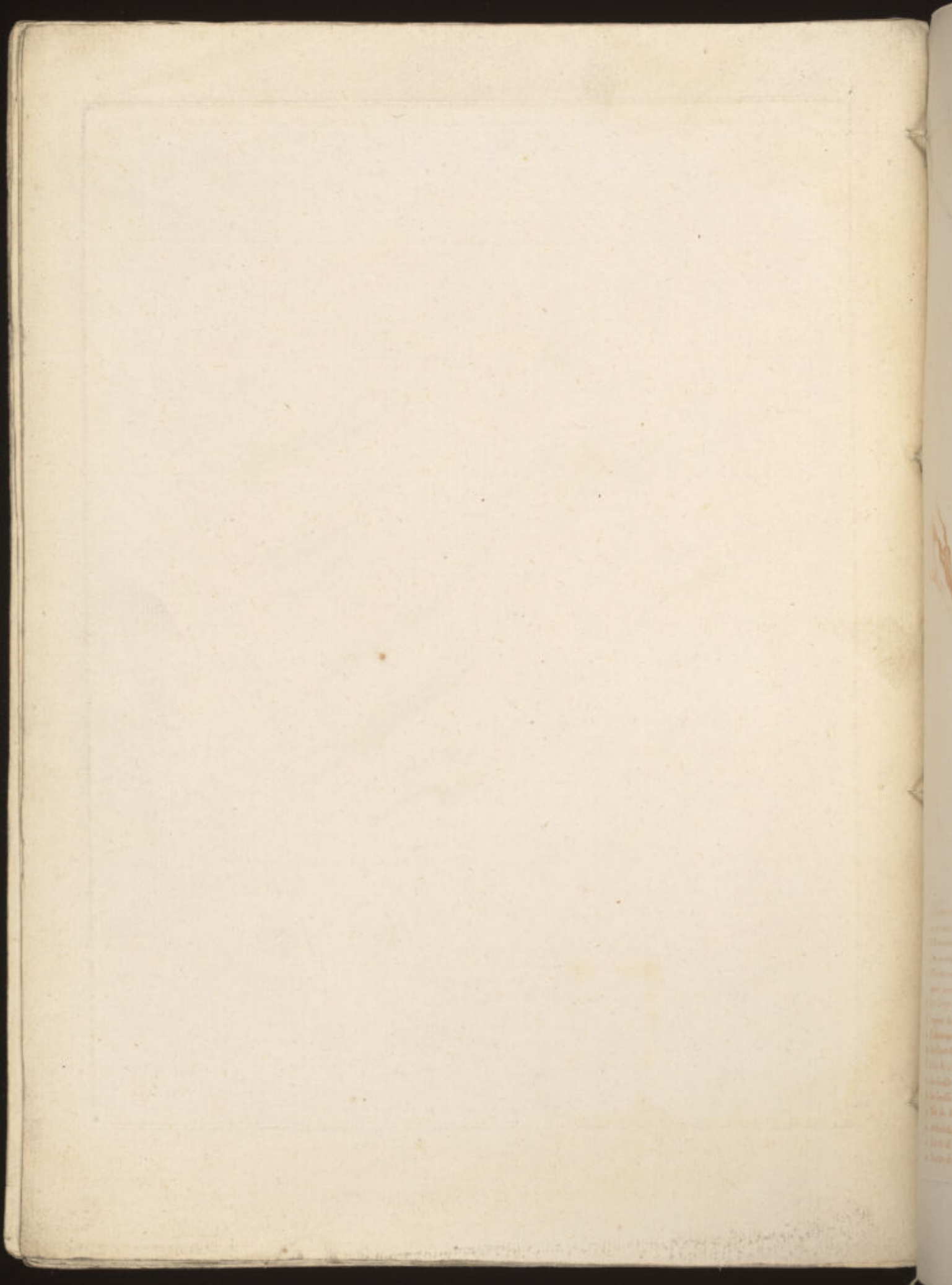



1. Le muscle *Extenseur du Carpe à son origine au Condyle Extérieur et va le long du Radius se terminer par deux tendons*
 2. Le muscle *Extenseur du Carpe à son origine au Condyle Extérieur et au Cubitus, et se termine au dernier des os du Metacarpe*
 3. Le muscle *Extenseur du Poignet à son origine au Condyle Extérieur et à la tête du Radius. Son corps charnu produit quatre tendons qui*
 4. *après avoir passé sous le Ligament Annulaire Extérieur vont se terminer aux troisième Phalange des quatre Doigts.*
 5. Le *Long Extenseur du Poignet*
 6. *origine du muscle*
 7. *Extenseur du poist Ulnaire*
 8. Le *Court Extenseur du Poignet*
 9. *Ulna de Coudé*
 10. Le *Condyle Intérieur*
 11. Le *Condyle Extérieur*
 12. *Tête du Radius*
 13. *Articulation du Poignet qu'il est bien nécessaire d'étudier*
 14. *Les os de l'Avant-Bras dans l'attitude de la 1^{re} figure*
 15. *Les os de l'Avant-Bras dans l'attitude de la 2^e figure, dans le mouvement de Pronation*

Paris chez Denartan Graveur du Roi
 rue de la Pellerie à la Cloche

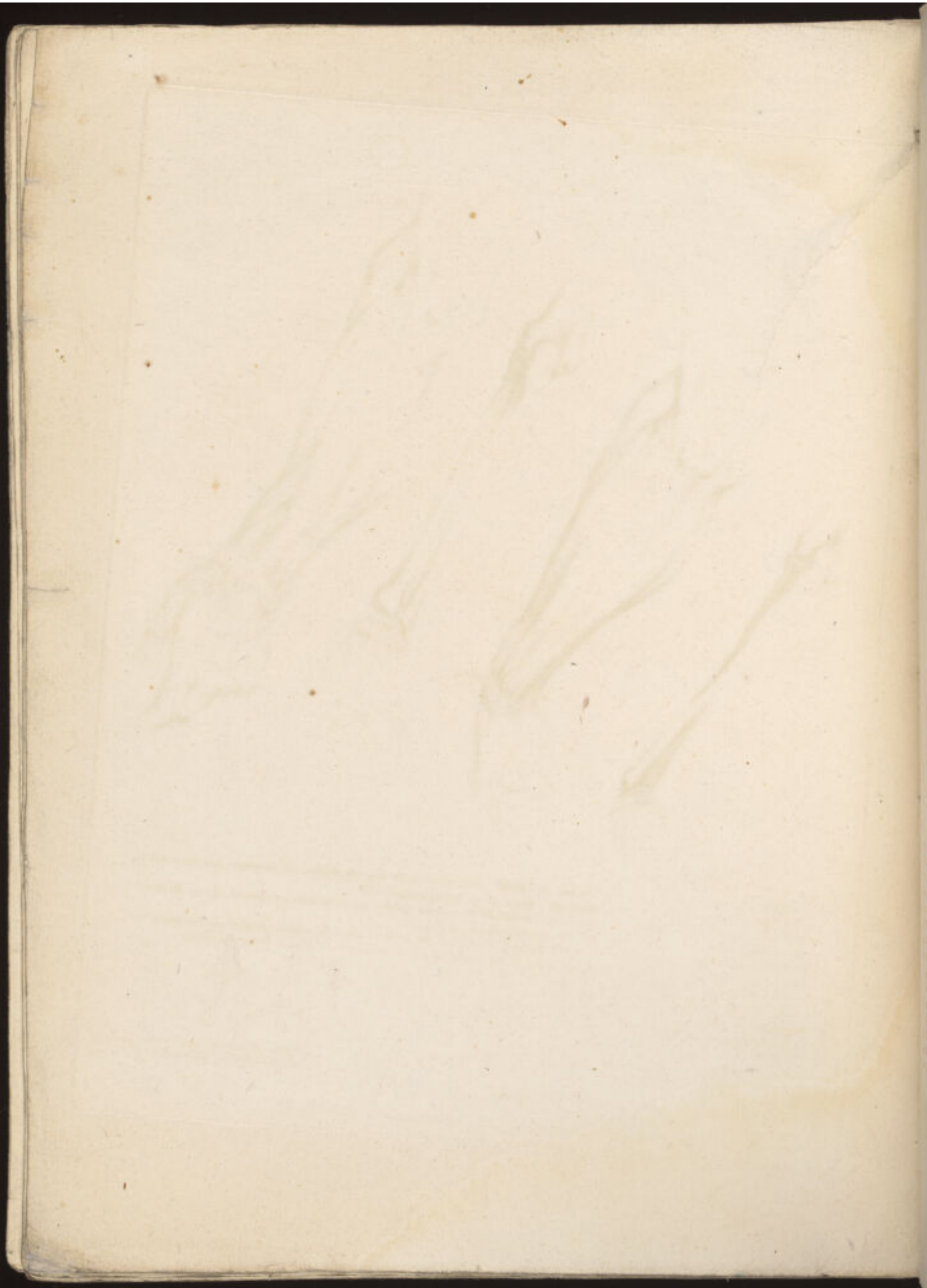

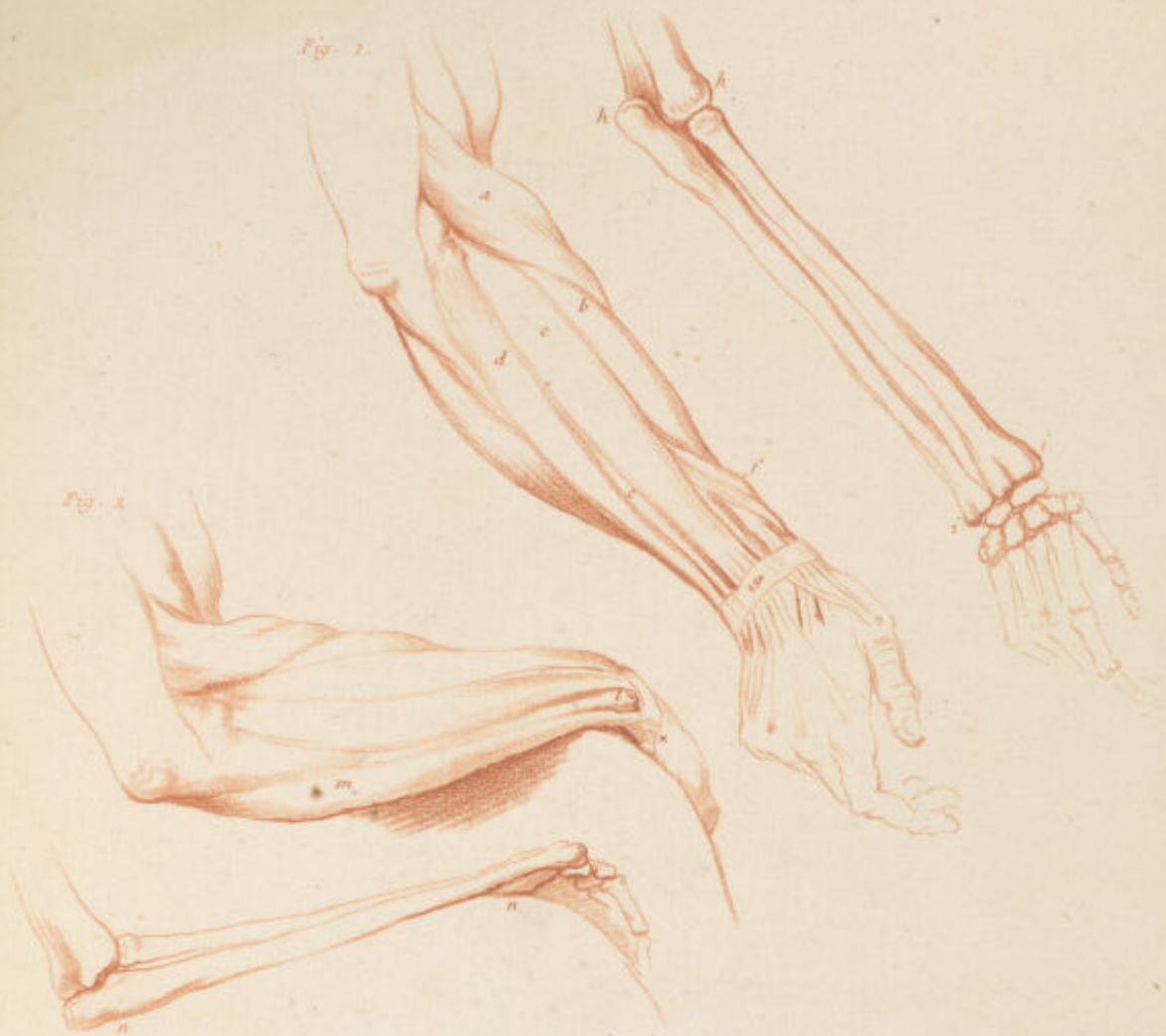

- Fig. 1.
- a Long Supinateur du Bras
 - b Extenseur Supérieur du Carpe
 - c l'Extenseur des Doigts
 - d l'Extenseur Inférieur du Carpe
 - e Extenseur du petit Doigt
 - f Extenseur du Poince
 - g Ligament Annulaire
 - h Articulation de l'Os du Bras avec les Os de l'Avant-Bras qu'il est très nécessaire de bien étudier ainsi que la forme de la Tête de chaque Os dans l'action de la figure 2^e
 - i Articulation des Os de l'Avant-Bras avec le Carpe qu'il est très nécessaire d'étudier
- Fig. 2. fait voir la forme de l'Avant-Bras plié dans l'action de Pronation
- l Os du Coude à déconnecter
 - m Le Fléchisseur Inférieur du Carpe qu'on voit marqué x l'insertion
 - n Les Os de l'Avant-Bras dans l'action de la figure seconde

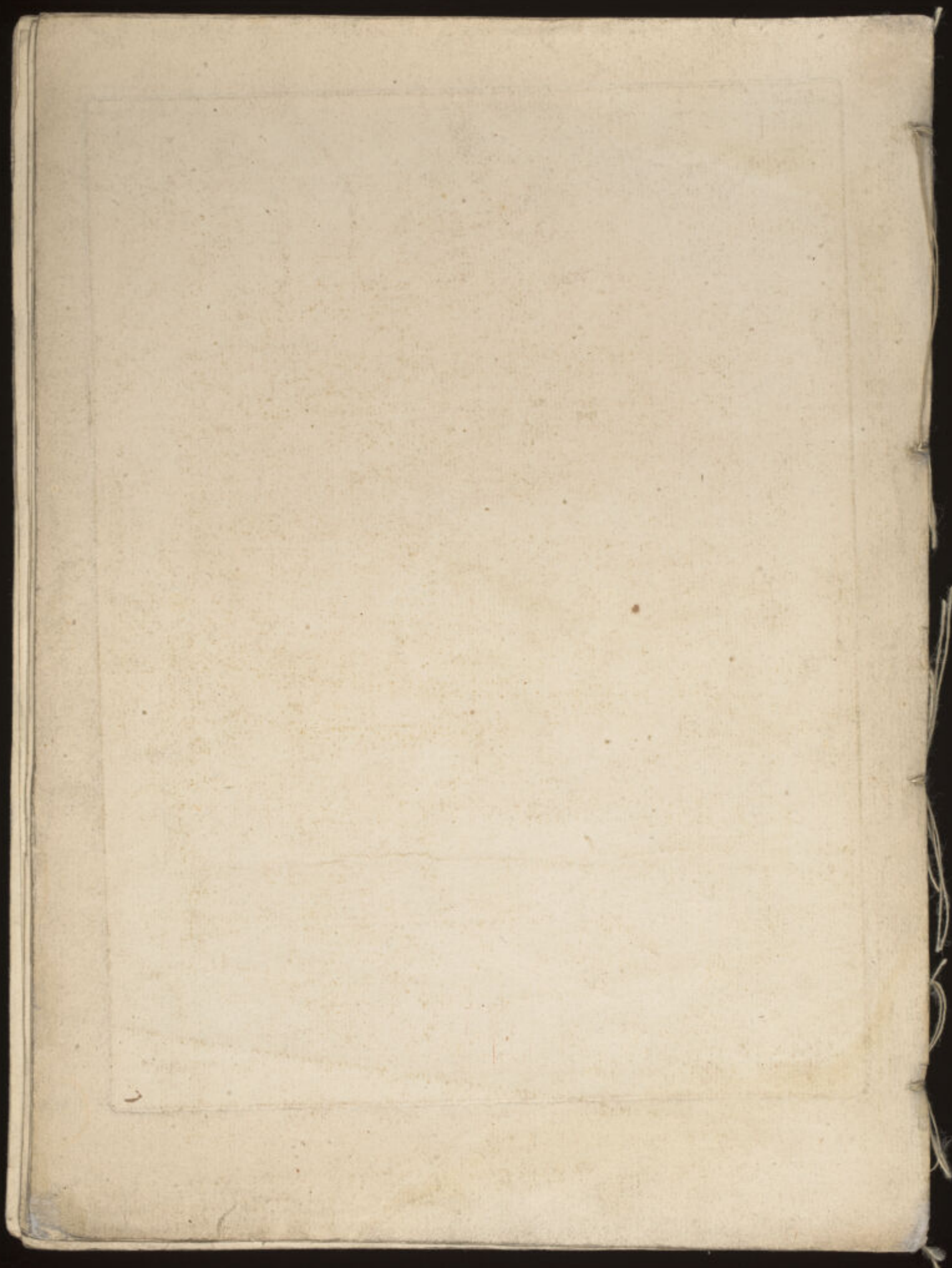

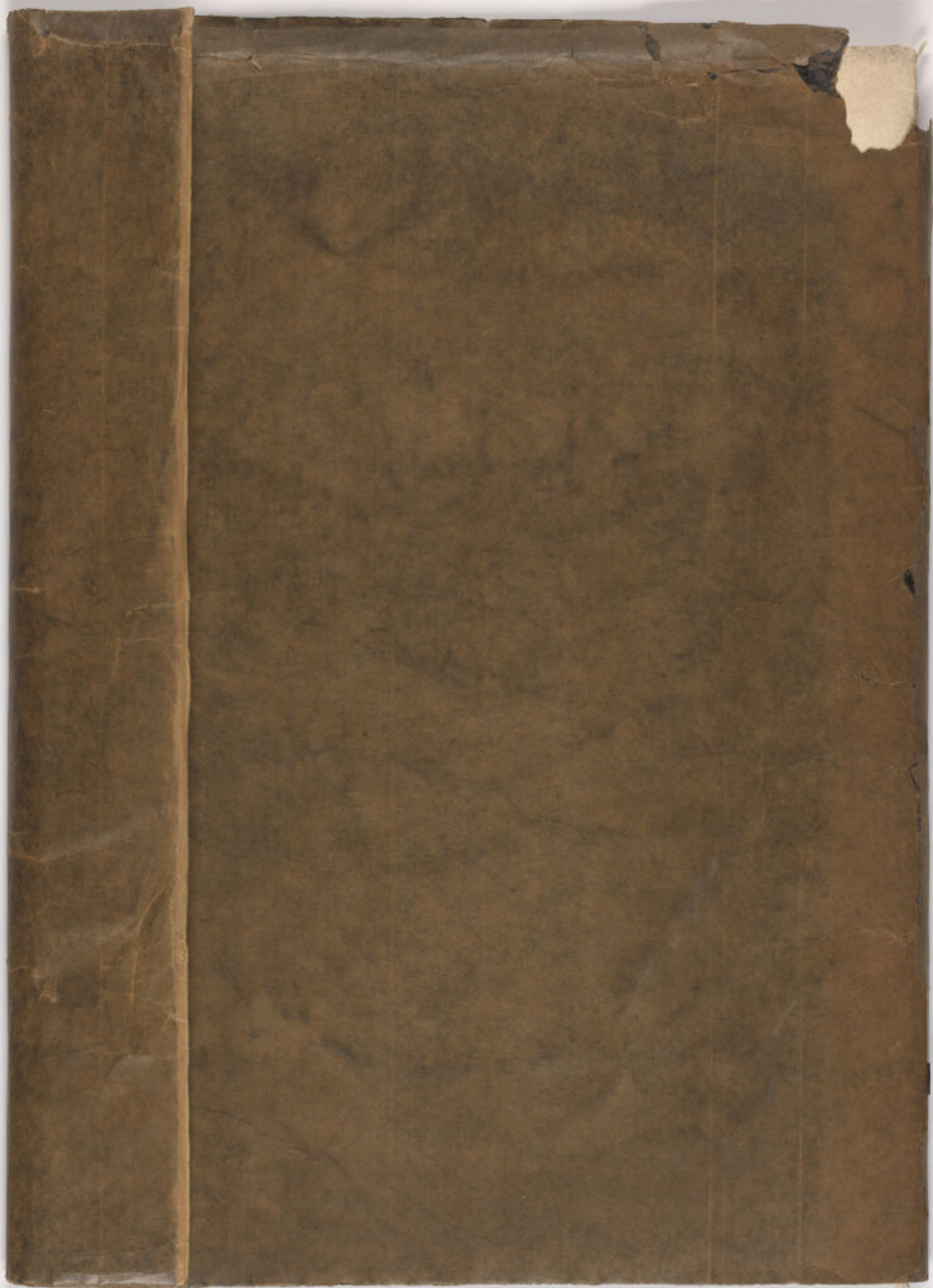

1. Los parietales
2. El occipital
3. Las siete vértebras cervicales
4. Las doce vértebras dorsales.
5. Las dos costillas, siete firmes y cinco falsas.
6. Escapula y omoplato
7. Ángulo inferior
8. Espina o apofisis espinosas del omoplato
9. Parte posterior de las clavículas.
10. Las cabezas del humero
11. Las cinco vértebras lumbares
12. El hueso sacro
13. El hueso ilion



1. Los Parietales
2. L'occipital
3. Les sept Vertèbres du col
4. Les deux Vertèbres du Dos
5. Les deux Costes dont les sept premières sont vraies, et les cinq dernières sont fausses parce qu'elles ne s'articulent point avec le Sternum
6. La Foce ou Apophyse de l'Omoplate
7. L'angle inférieur, lieu où s'attache le Grand Muscle, et le bras large en passant
8. Foce ou Apophyse semblable par le sur-Epinaux
9. L'Acromion où s'attache le Muscle Trapèze
10. La Partie Postérieure des Clavicules
11. La Grande Tubérosité de l'Humérus
12. Les Vertèbres Lombaires
13. L'os Sacrum
14. Le Coccyx
15. L'os ilion

Fig. 1. Ossements de la partie inférieure du corps humain, depuis le cou jusqu'à la croupe.

Nº II

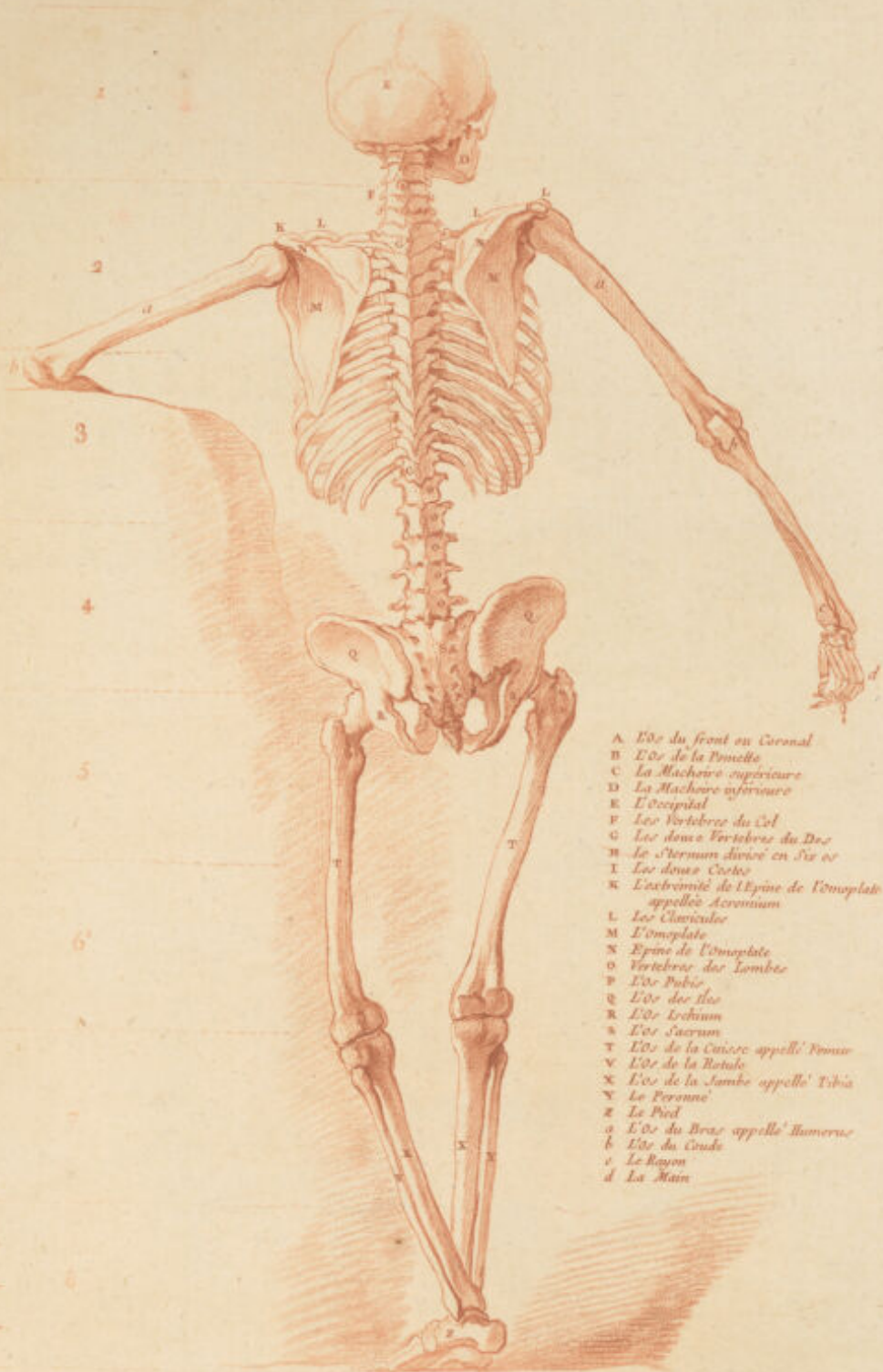

- A. Os du front ou Coronal
- B. Os de la Fronte
- C. La Mâchoire supérieure
- D. La Mâchoire inférieure
- E. L'occipital
- F. Les Vertèbres du Col
- G. Les deux Vertèbres du Dos
- H. Le Sternum divisé en six os
- I. Les deux Côtes
- K. L'extrémité de l'épine de l'omoplate appelée Acromium
- L. Les Clavicules
- M. L'omoplate
- X. Epine de l'omoplate
- O. Vertèbres des Lombes
- P. Os Pubis
- Q. Os des Iles
- R. Os Ischium
- S. Os Sacrum
- T. Os de la Cuisse appelé Femur
- V. Os de la Rotule
- X. Os de la Jambe appelé Tibia
- Y. Le Pérouse
- Z. Le Pied
- a. Os du Bras appelé Humerus
- b. Os du Coudé
- c. Le Rayon
- d. La Main



Fig. 4
L'os de la main et de la main
L'os de la main et de la main
L'os de la main et de la main

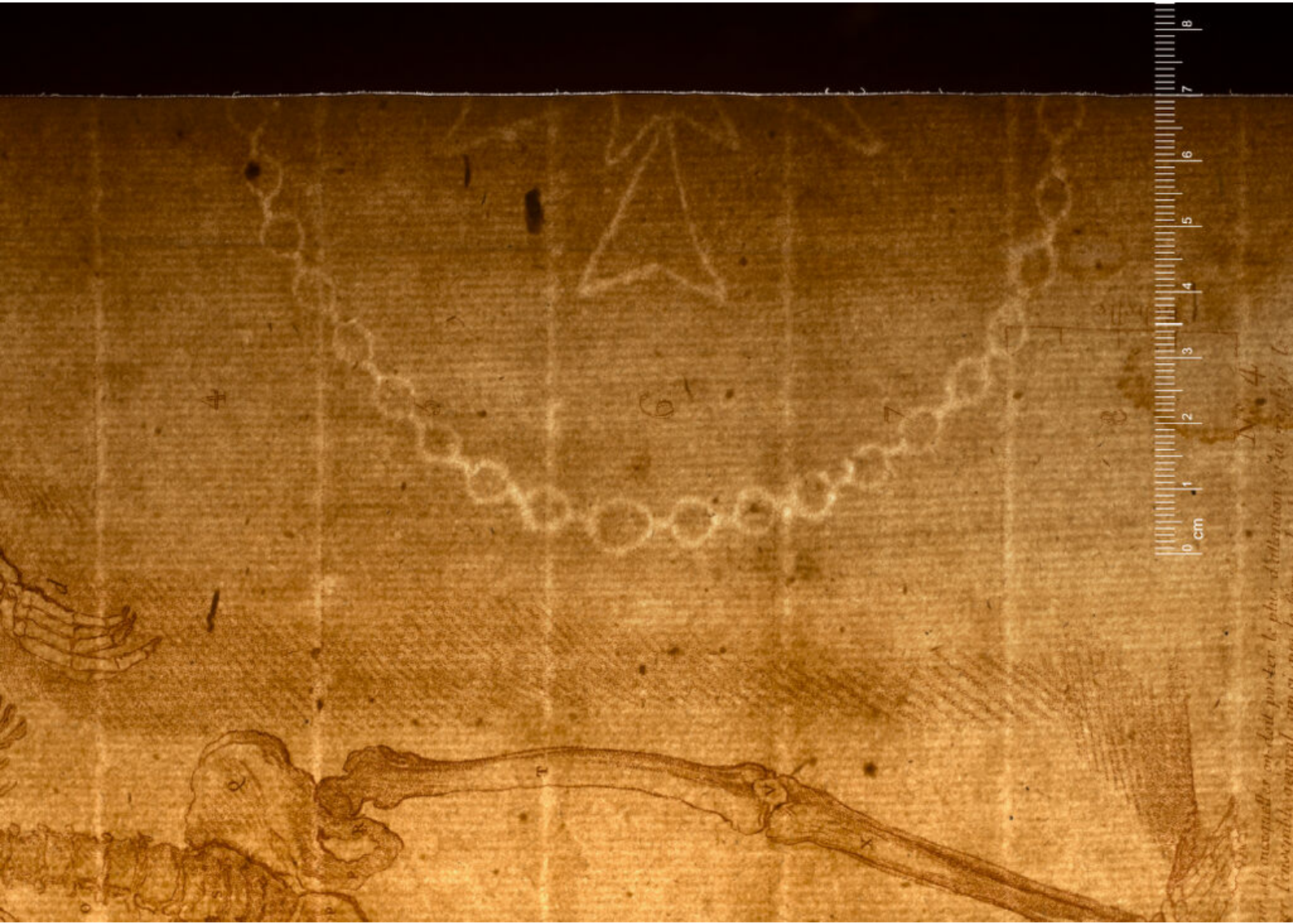

... et raccorder on doit pointer le plus d'alignement ...
... l'ensemble ...

Principales huesos de la cabeza

- A. El Coronal.
- B. El Parietal.
- C. El Temporal.
- D. El Occipital.
- E. Los ojos de los ojos.
- F. Los huesos cuadrado de la nariz.
- G. El pomulo y puente trigonómico.
- H. Mandíbula superior.
- I. Los dientes.
- J. Mandíbula inferior.
- K. El ojo.



Principaux Os de la Tête

- A. Le Coronal
- B. Le Parietal gauche
- C. Le Temporal
- D. Portion de l'Occipital
- E. Les Forces orbitaires
- F. Les Os propres du Nez
- G. L'Os de la Pomme
- H. Les Os Maxillaires
- I. Les Dents
- L. Mâchoire inférieure

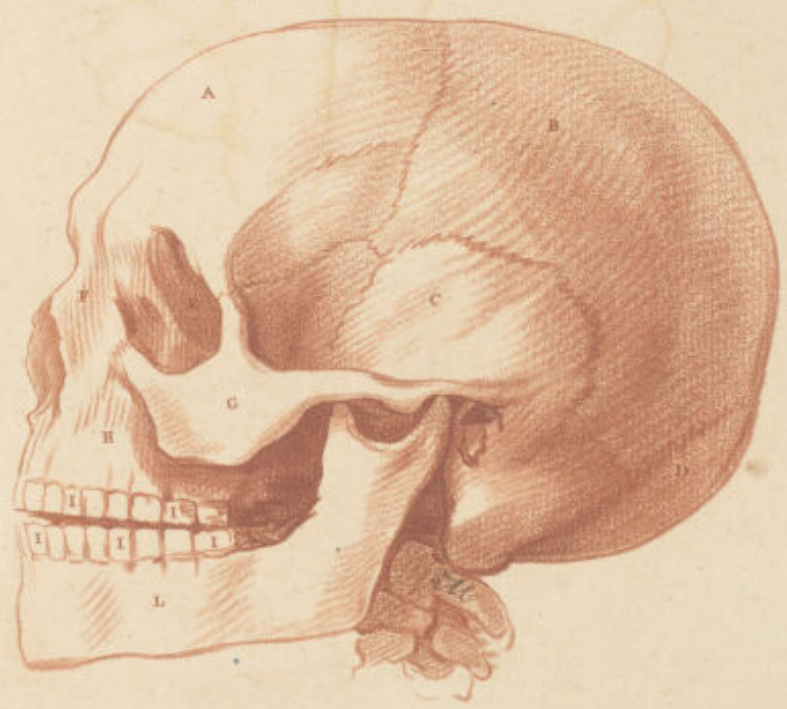

Pinnaculus Os
 de 14. 14. 14.

A. Le Cerveau
 a. Le Cerveau gauche
 c. Le Cerveau droit
 d. Les ventricles du Cerveau
 e. Les ventricles du Cerveau
 f. Les ventricles du Cerveau
 g. Les ventricles du Cerveau
 h. Les ventricles du Cerveau
 i. Les ventricles du Cerveau



anatomie de Monsieur de la Roche

N. 10



- A. Le Cerveau
- a. Le Sphénoïde
- b. Le Jugulaire
- c. Le Maxillaire
- d. Le Mandibulaire
- e. Le Temporal
- f. Le Frontal
- g. Le Pariétal
- h. Le Occipital
- i. Le Nasal
- k. Le Ethmoïdal
- l. Le Sphénoïdal

Principaux Os
de la Tête

anatomie de la tête de l'homme

N° 10



Præparatus Os

capituli

- A. *Capitulum*
- a. *Coronoid process*
- b. *Radial fossa*
- c. *Radial notch*
- d. *Proximal end of radius*
- e. *Head of radius*
- f. *Head of ulna*
- g. *Coronoid process*
- h. *Coronoid fossa*
- i. *Coronoid notch*
- k. *Coronoid process*
- l. *Coronoid notch*
- m. *Coronoid process*
- n. *Coronoid notch*
- o. *Coronoid process*
- p. *Coronoid notch*
- q. *Coronoid process*
- r. *Coronoid notch*
- s. *Coronoid process*
- t. *Coronoid notch*
- u. *Coronoid process*
- v. *Coronoid notch*
- w. *Coronoid process*
- x. *Coronoid notch*
- y. *Coronoid process*
- z. *Coronoid notch*

Fig. 1.

Fig. 2.

Fig. 3.

Fig. 4.

Fig. 5.



Parti externe du
corps de l'homme

- A. Le cerveau
- B. Le foie
- C. Le plexus de la rate
- D. Le plexus de la vésicule
- E. Le plexus de la prostate
- F. Le plexus de la vessie
- G. Le plexus de la verge
- H. Le plexus de la verge
- I. Le plexus de la verge



Parti interne du
corps de l'homme

Il faut faire attention à l'origine des muscles, parce que de là dépend la qualité de son action; lorsqu'il agit, il tire toujours du côté de son principe, pour y joindre la partie où il se termine: ses extrémités sont nerveuses et son milieu charnu, mais rempli de plusieurs fibres qui se joignant du côté de son insertion forme un tendon qui est comme une corde, fortement attaché à l'os. Ces cordes parviennent beaucoup dans les muscles des Extrémités. Dans ceux du corps l'insertion est plus étendue, ce que l'on nomme communément Aponeurose. Tous les muscles sont doubles et pareils des deux côtés, c'est pourquoi il suffit d'expliquer ceux d'un côté.



MUSCLES DE LA TÊTE

- A Le Muscle Frontal a son origine à la partie inférieure du Coronal près de l'Orbite. Son corps charnu forme une Aponeurose qui se confond avec le muscle Occipital qui est au derrière, et vont se terminer à la partie supérieure du Coronal; ils servent à rider la peau du front.
- B Le Sourcilier a son origine à la partie inférieure du Coronal et se termine à la peau du Sourcil, il sert à élever et abaisser le Sourcil.
- C L'Orbiculaire ou Muscle de Paupières. Ses attaches sont à toute la circonférence de l'Orbite; il n'a aucune action. Il y en a un dessous qui est le Relèveur Propre de la Paupière supérieure dont l'origine est en dedans de l'Orbite.
- D Le Pyramidal a son origine au bas du Coronal et des os du nez, et se termine aux cartilages des narines.
- E Le Nasiforme a son origine à l'Os Maxillaire proche la Dent Canine, et se termine aux ailes du nez. Ces deux muscles servent à l'action des narines.
- F Le Grand Incurvé a son origine près du bord de l'Orbite, et s'insère à la lèvre supérieure. G Os de la Pomme.
- H Le Carré prend son origine à l'Alvéole de la Dent Canine, et se termine à la commissure des lèvres.
- I Le Buccinateur a son origine à l'un et à l'autre Machoire proche des Dents Molaires, et se termine à la commissure des lèvres.
- K Le Petit Incurvé a son origine aux racines des Dents Incisives, et se termine à la lèvre supérieure inférieurement. Tous ces muscles sont ceux de la lèvre supérieure.
- L Orbiculaire des lèvres est composé de deux plans de fibres charnues qui forment le bord des lèvres, et s'unissent aux commissures où ils se terminent.
- M Le Zygomatique a ses attaches fixes à l'Os de la Pomme, et se termine à la commissure des lèvres. Ce muscle sert à l'expression du rire.
- N Le Triangulaire a son origine à la base de la Machoire inférieure, et se termine proche la commissure des lèvres.
- O Le Quarré a son origine au milieu de la Machoire inférieure, et se perd à la lèvre inférieure. Ces deux muscles servent à abaisser la lèvre inférieure avec un muscle explicite à la Planchette ci-après.
- P Le Masséter a son origine à l'Os de la Pomme et à l'Apophyse Zygomatique, et se termine à l'angle de la Machoire inférieure.
- Q Le Cratophite a son attache au Temporal et au Parietal, et se termine à l'Apophyse Coronoidé de la Machoire inférieure. Ces deux muscles servent à la relever, et sont très-forts.

leaves
printed in the communication of the leaves

2





Leaves
from the
commence-
ment of the
scroll

2

0 1 2 3 4 5 6 7 8 9 10 11 12
cm

II
[Faint hieroglyphs]



- R Le *Mastoide* a son origine au *Sternum* et à la *Clavicule*, et se termine à l'*Apophyse Mastoide*.
 - S Le *Sterno-Hyoide* a son origine à la partie supérieure du *Sternum* et se termine au corps de l'*Hyoide*.
 - T Le *Cerco-Hyoide* a son origine à la site supérieure de l'*Omoplate*, et se termine à l'*Hyoide*; ces muscles servent à abaisser l'*Hyoide*, il est élevé par
 - V Le *Milohyoide* a son origine à la *Lèvre interne* de la *Machoire inférieure*, et se termine à l'*Hyoide*, il est tiré obliquement par
 - X Le *Stilohyoide* prend son origine proche l'*Apophyse Mastoide*, et se termine aux *cornes* de l'*Hyoide*.
 - Y Le *Digastrique* a son origine à la *Ranure Mastoide*, son corps charnu possédant un tendon d'un côté un second corps charnu qui après s'être attaché à l'*Hyoide*, va se terminer à la *Machoire inférieure*, il sert à abaisser l'*Hyoide*.
 - 1 *Portion du Relieur-Propre* appliqué à la figure suivante.
 - 2 *Portion du troupeau* appliqué Plaque 10.
 - 3 *Lien* où passent plusieurs muscles Extenseurs de la tête mais qui ne sont pas nécessaires, n'étant presque jamais articulés.
 - 4 Le *Traqueur* ou muscle *Ornithomachus*, que quelques uns regardent comme abaisseur de la *Lèvre inférieure*, et prétendent qu'il couvre tout le visage de ces fibres imperceptibles, prend son origine à la *Clavicule*, et va s'insérer à la *Machoire inférieure* et à la *face*; il est très mince et n'empêche point de voir ceux qui sont dessous.
- A Paris chez *Demourant* Directeur du Roi rue de la Harpe, à la Cloche. N° 8.

*... et in ...
...
...
...
...*

ALVEOLARIS



ALVEARE M.



ALVEARE M. M. 1762. ALVEARE M. M. 1762. ALVEARE M. M. 1762.
ALVEARE M. M. 1762. ALVEARE M. M. 1762. ALVEARE M. M. 1762.



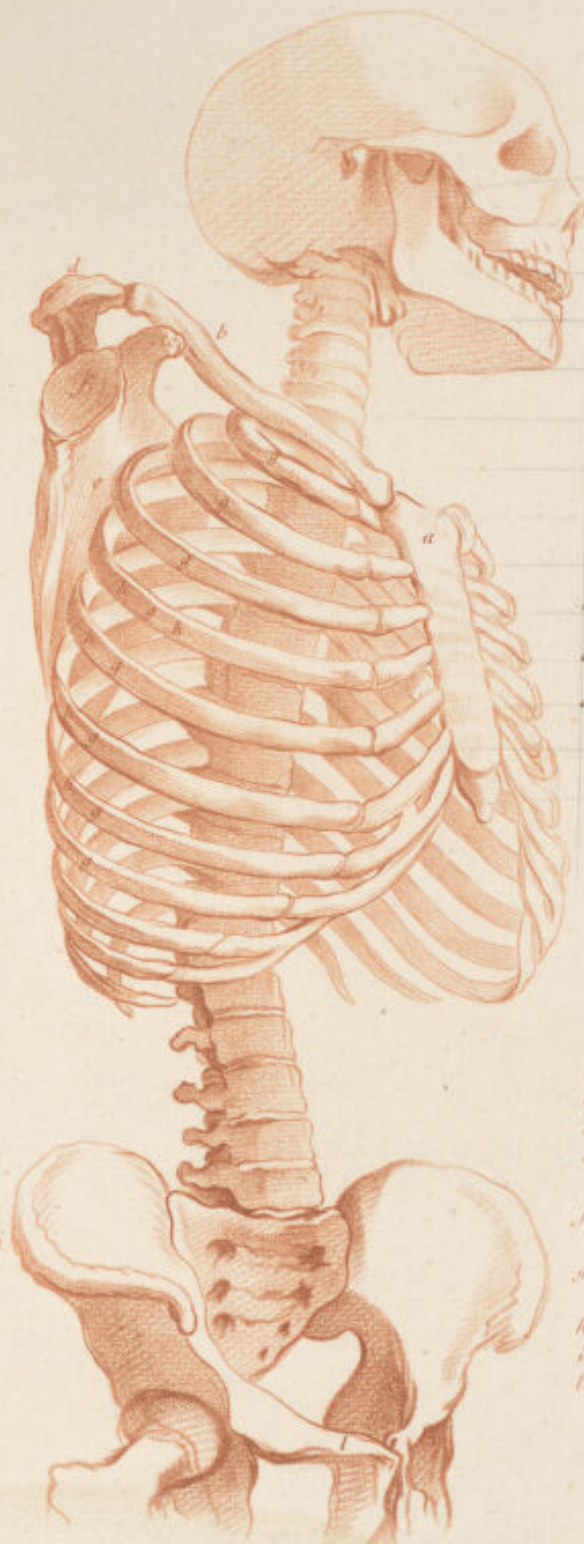

- A. Est sternon
- B. La clavicle
- C. Est apofisi coracoide
- D. Est apofisi exornoso
- E. Parte anterior de la
escapula.
- F. Cavidad donde enca-
ja la cabeza de el
húmero
- G. Las costillas
- H. El ilion
- I. El hueso pubis

- a. Le sternum
- b. La Clavicule
- c. L'Apophyse Coracoide
- d. L'Acromion
- e. Partie Inférieure de la base de l'Omoplate
où s'attache le grand Dentelé
- f. La Cavité glenoïde où rente la Tête de
l'Humerus
- g. Les huit premières Costes où s'insere le
Grand Dentelé
- h. L'os où s'attache l'Oblique Extérieur
- i. L'os de l'Os des Iles
- l. Os Pubis

Nº 16

A Paris chez Demourant Graveur du Roi rue de la Harpe à la Cloche.

Enviada de ...

la ...

...

Los castillos

Ad ...

El ...

Marion

Clavicle

populce ...

...

ne ...

l'attache ...

vale ...

...

tout ...

el ...

ou ...

de ...

...

Comidad de los
Comuna
Los castillos
Adiwin
El bouno poble

Meridian
Clavicle
pophue coruante
promun
re lateranza de la boca
atitche le Grand Dantel
vols etenente en voute
nervus
haut pironnove (oules en
d Dentelle
ou s'attache l'oblique
de nos des Mes





- A. Os du front ou Coronel
- B. Os de la Penelle
- C. La Machoire superieure
- D. La Machoire inferieure
- E. L'occipital
- F. Les Vertebres du Col
- G. Les deux Vertebres du Dos
- H. Le Sternum droit en Six os
- I. Les deux Costes
- K. L'extrémite de l'Epaule de l'omoplate appellee Acromium
- L. Les Clavicules
- M. L'omoplate
- N. Epine de l'omoplate
- O. Vertebres des Lombes
- P. Os Pubis
- Q. Os des Iles
- R. Os Ischium
- S. Os Sacrum
- T. Os de la Cuisse appelle' Femur
- V. Os de la Rotule
- X. Os de la Jambe appelle' Tibia
- Y. Le Peronne'
- Z. Le Pied
- a. Os du Bras appelle' Humerus
- b. Os du Coudé
- c. Le Rayon
- d. La Main



Paris Demartens Graveur du Roi rue de la Pelleterie a la Cloche.

N° 6

5730

MONNET CHARLES

ANATOMIE



Wellcome Collection