

Tabulae anatomicae / ... B.E. ... praefatione, notisque illustravit ... Jo. Maria Lancisius.

Contributors

Eustachi, Bartolomeo, -1574.

Lancisi, Giovanni Maria, 1654-1720.

Publication/Creation

Amstelaedami : Apud R. & G. Wetstenios, 1722.

Persistent URL

<https://wellcomecollection.org/works/e33hbn28>

License and attribution

This work has been identified as being free of known restrictions under copyright law, including all related and neighbouring rights and is being made available under the Creative Commons, Public Domain Mark.

You can copy, modify, distribute and perform the work, even for commercial purposes, without asking permission.

**wellcome
collection**

Wellcome Collection
183 Euston Road
London NW1 2BE UK
T +44 (0)20 7611 8722
E library@wellcomecollection.org
<https://wellcomecollection.org>

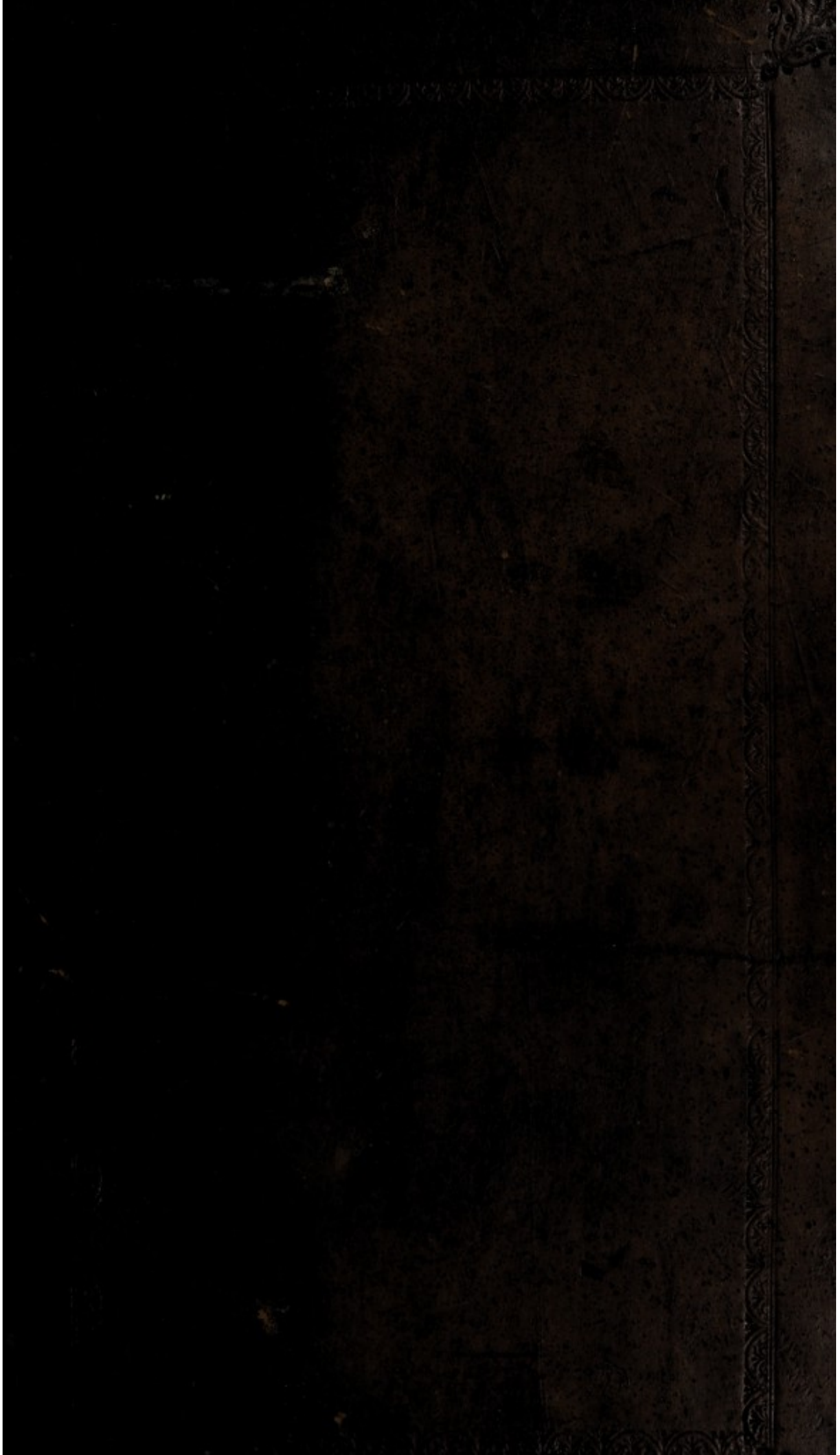

219.36/D

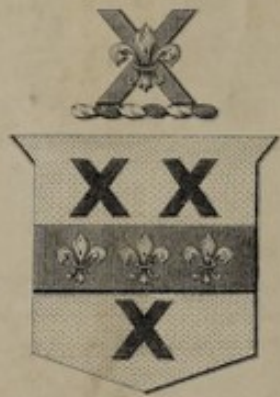

G. Barclay Smith.

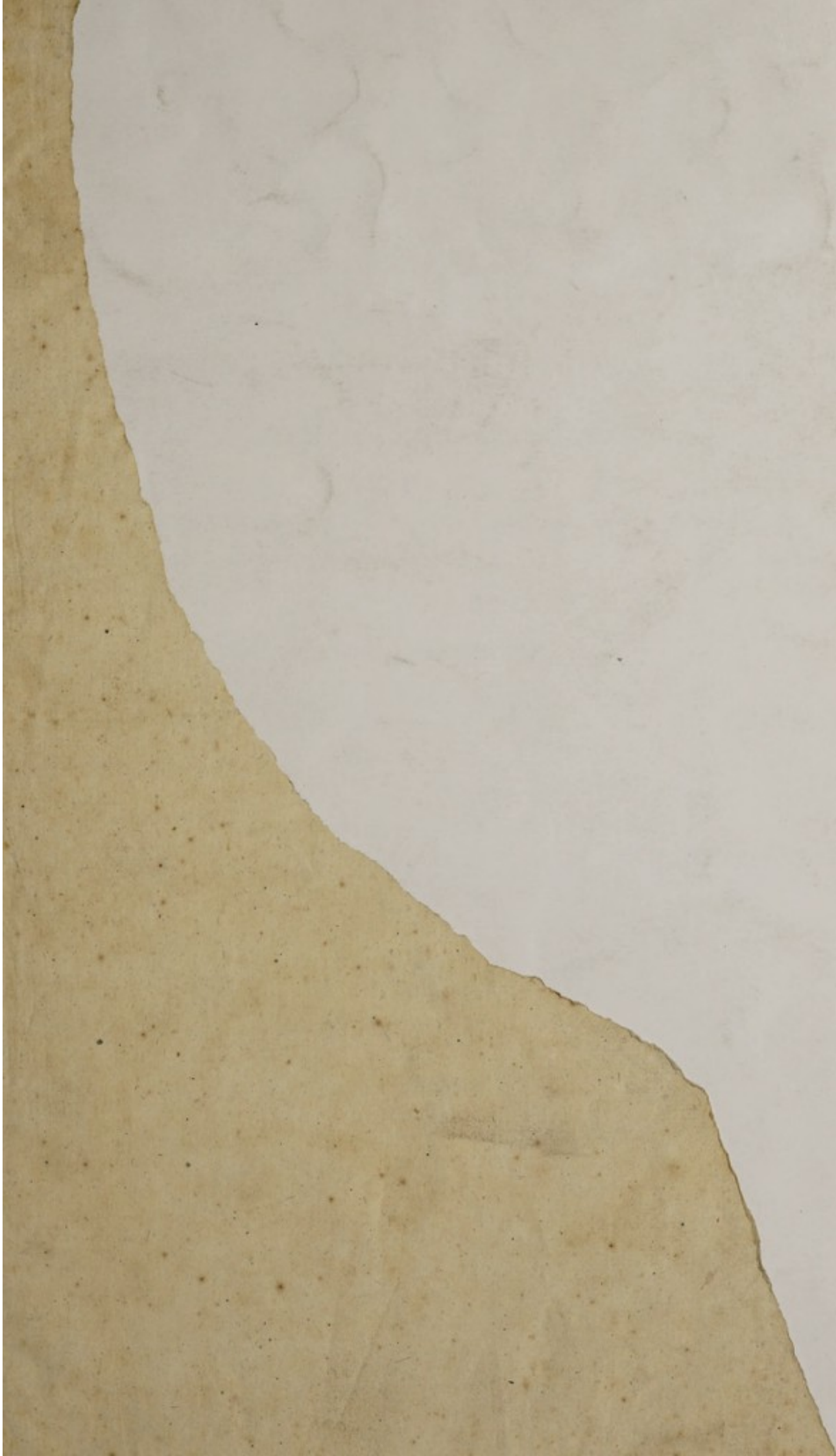



T A B U L Æ
ANATOMICÆ

CLARISSIMI VIRI
BARTHOLOMÆI EUSTACHII

Quas è tenebris tandem vindicatas

E T

C L E M E N T I S X I.

P O N T. M A X.

Munificentia dono acceptas

*Præfatione Notisque illustravit, ac ipso suæ Bibliothecæ
dedicationis die publici juris fecit*

J O. M A R I A L A N C I S I U S

Intimus Cubicularius, & Archiater Pontificius.



AMSTELÆDAMI,
Apud R. & G. WETSTENIOS.
M D C C X X I I.

T A B U L A
ANATOMICA

CLARISSIMI



BARTHOLOMÆI EUSTACHI

Quas & tenetis tandem vindicatas

ET

CLEMENSIS

PONT. MAX.

Municipaliâ dono acceptas

Præfatione Notisq; illustravit, ac ipse sine Bibliothecæ
dedicationis sine publicæ fuerit

JOHANNIS ANTONII

Inimus Cubicularius, & Archiducis Pontificis



R

AMSTÆRÆDAMI
Apud R. & G. WESTERHOF
MDCCLII

VIRIS. EGTREGIIS

D. HERMANNO. BOERHAAVE

L. A. M.

PHILOSOPHIAE. ET. MEDICINAE

DOCTORI

MEDICINAE. BOTANICES. CHEMIAE. ET. COLLEGII. PRACTICI

IN. ACADEMIA. LVGDVNO-BATAVA

PROFESSORI

ATQVE. IN. EADEM. VRBE

COLLEGII. CHIRVURGICI

PRAESIDI

ET

D. BERNHARDO. SIEGFRIEDO. ALBINO

MEDICINAE. DOCTORI

ID. EST

ANATOMIAE. ET. CHIRVURGIAE

IN. EADEM. ACADEMIA

PROFESSORI

QVOD

OPTIMOS. QVOSQVE. IN. SAPIENTIA. MEDICA. AVCTORES

VEROS. INPRIMIS. IN. ANATOMICIS. SCRIPTORES

IN. HIS. VERO. PRAE. ALIIS. FACILE. PRINCIPEM

INCOMPARABLEM. SANE. VIRVM

BARTHOLOMAEVM. EVSTACHIVM

EX. ABDITIS. INDAGARE. LATEBRIS

DILIGENTER. EVOLVERE. ET, CVRATE

IDONEIS. APPLICARE. VSIBVS

SVIS. LAVDARE. EX. MERITIS

CVLTORIBVS. ARTIS. ET. STVDIOSIS. COMMENDARE

VIRIS ET REGIS

EXIMIVM. PRAE. CAETERIS
SICQVE
L. A. M.

JVSTA. MANIBVS. VIRI. OPTIME. MERITI. PERSOLVERE
PHILOSOPHIAE. ET. MEDICINAE

CONSVLERE. FIDELITER. DISCIPVLIS

OMNES. AD. PVLCHRE. AGENDVM. INCITARE
IN. ACADEMIA. LVGDVNO-BATAVA

ACADEMIAE. PATRIAE. BONISQVE. PRODESSE

ATQVE. IN. EADEM. VRBE
SVMMA. SEMPER. OPE. FELICITER. NITANTVR

HAS. EIVSDEM. VIRI. SVMMI

ET
TABVLAS. ANATOMICAS

A. SE. IN. HISCE. REGIONIBVS. PRIMVM. EDITAS
MEDICINAE. DOCTORI

ID. EST

ANATOMIAE. ET. CHIRVURGIAE
ARTIFICIBVS. ARTIS. SVAE. INSTRVMENTVM
IN. EADEM. ACADEMIA

LIBENTES. MERITOQVE

DEDICANT

OPINENTVR. ET. GERARDVS. WETSTENIUS
VEROS. INPRIMIS. IN. ANATOMICIS. SCRIPTORES
IN. HIS. VERO. PRAE. ALIIS. FACILE. PRINCIPEM
INCOMPARABLEM. SANAE. VIRVM

BARTHOLOMAEVM. EVSTACHIVM

EX. AEDITIS. INDAGARE. LATERRIS

DILIGENTER. EVOLVERE. ET. CVRARE

IDONEIS. APPLICARE. VSIBVS

SVIS. LAVDARE. EX. MERITIS

CULTORIBVS. ARTIS. ET. STUDIO. COMMENDARE

LANCISII

IN

TABULAS EUSTACHIANAS

PRÆFATIO.

HUMANISSIME LECTOR.



Mnigenam Eustachii eruditionem commendare hic supersedeo, sufficere ratus in memoriam Tibi revocare, illum ipsum Medicinam apud Urbini Ducem, ac postmodum apud Romanos Proceres, præsertim verò Amplissimos Cardinales, Divum Carolum Borromæum, & Julium Feltrium de Ruvere, ad senectutem usque, summâ cum nominis celebritate fecisse; magno item cum famæ splendore in Romano Lyceo Anatomem, dum Protomedicatus munere fungebatur, docuisse; scriptis denique luculentissimis suam & futuram Medicorum ætatem, necnon Italiam omnem illustrasse. Quod autem ad eximiam variarum linguarum peritiam attinet, cum Græci sermonis doctissimum satis prædicent latina interpretatio, & annotationes ad Erotianum, ab ipso jam editæ; de Arabica lingua eidem non cognita solum, sed maximè familiari, certè contenti erimus locupletissimo testimonio Celeberrimi Amati Lusitani, illi æqualis, qui, cum Avicennæ opera, ut de Arabico in Latinum fidelius transferrentur, optaret, unum per universam Italiam Eustachium ad eam rem præcæteris idoneum se nosse, confessus est. Dabit tamen Deus, inquit Amatus, aliquem, qui nobis integrum Avicennam restituat, latiniorem faciat, ac politum emittat. At, ut verum fateamur, hoc hodie Germanis, utpote Viris Doctissimis & linguarum peritissimis, debetur: si cui tamen Italorum opus hoc committi deberet, id meritò committi posset hodie Bartholomæo Eustachio, Illustrissimi Urbinatis Ducis Medico ingeniosissimo ac doctissimo, & multarum linguarum peritissimo.

Deinde verò quæcunque ad egregii hujus Viri Anatomicas Tabulas, Auctoritate SANCTISSIMI PATRIS inventas, pertinerent, earumque dignitatem utilitatemque commendarent, superiore anno ad Doctissimum Anatomicum Taurinensem, Joannem Fantonum, perscripseram. Ea autem nosse cum tua plurimi intersit, ne actum agere videamur, illas ipsas datas ad Fantonum literas hic subjicere operæ pretium ducimus.

a Cent. 1.
Curat. med.
curat. 1. in
Schol. pag.
m. 3.

CLA-

CLARISSIMO, ERUDITISSIMOQUE VIRO

D. JOANNI FANTONO

Med. atque Anatom. Profess. Celeberrimo.

JO. MARIA LANCISIUS S. P. D.

*Sunt vero septem, & quadraginta, quia trigelima duas continet, cum utraque facie incisa fuerit.
 a Edit. Venet. anno 1564.
 b Edit. pariter Venet. 1566.

SEx, & quadraginta * Tabulæ æreæ, quas Celeberrimus Bartholomæus Eustachius, per multos annos diligentissimè in re Anatomica versatus, incidi curaverat, & in epistola præfixa tum suis Opusculis, * tum Annotationibus ^b ad Collectionem vocum Hippocratis ab Erotiano institutam, vivens adhuc orbi literario pollicitus fuerat, adverso fato sesquiseculum delituerant; hanc indignè ferentibus jacturam doctis Viris, atque illas, sicubi fortè inveniri possent, assidua sollicitudine quærentibus; eò quòd studiis ac vigiliis tanti Scriptoris, ac tantopere in explorandis naturæ operibus commendati, plurimum utilitatis rebus Anatomicis allatum iri confiderent. Quamobrem doctissimus, mihiq; amicitia, cum viveret, conjunctissimus Dominicus Guglielminus, sæpè à me per literas flagitavit, ut ad eas conquirendas omnem diligentiam adhiberem. Id autem cum diù nobis Romæ frustra cessisset; tandem divino quodam consilio, & aspirante SANCTISSIMI PATRIS CLEMENTIS XI. excelso animo ac benignitate, præter spem in manus nostras superiore anno pervenerunt. Ego verò, qui Medicæ facultati juvandæ labores omnis ætatis qualescunque dicavi, publicæ illas studiosorum eruditioni invidere minimè debeo. Itaque, cum SANCTISSIMUS PONTIFEX inter alia plurima generosa atque egregia Apostolicæ suæ Beneficentiæ argumenta, nunquam interitura, æreas has Tabulas dono dederit Bibliothecæ, quam in maximo Nosocomio S. Spiritus communi omnium, ac Medicorum præsertim usui atque institutioni destinavimus, ad Te, Præstantissime Fantone, eo præsertim consilio singularum impressa exemplaria mittenda constituimus, ut Bibliothecam Anatomicam, quam secundis curis adauget Clarissimus Mangetus, Tibi amicissimus, mihiq; in primis observandus, nova etiam horum monumentorum accessione, si è re anatomica futurum censuerit, valeat locupletare. Quid? quòd omnia simul, quæ modò apud nos potissimùm desiderantur atque expetuntur, Eustachii opera,

tam

tam amplo, præclaroque cum auctario istic, aut alibi, si collibuerit, recudi possent.

Quibus autem indiciis latentem hunc thesaurum deprehenderim, paucis accipe. Eustachius Petrum Matthæum Pinum Urbinatem, abs se propriis studiis, laboribusque socium adhibitum fuisse, in epistola illa, quam iisdem opusculis præposuit, apertè commemorat. Pinus verò, cum per id temporis Annotationes eorundem opusculorum præceptoris olim sui edidisset, lectorem pariter admonuit, à se provinciam susceptam, ut eidem operi renum figuræ adderentur; *quarum*, inquit, *Bartholomæo^a diligentiam ac sumptum; mihi, ut accuratè delinearentur ac sculperentur, laborem debes.* Quinimo idem Pinus, sex & triginta annis ab interitu magistri sui, maximum Artis Medicæ detrimentum deplorans, in locupletissimo, utilissimoque Indice, quem ad Hippocratis opera, Eustachii consilio iussuque adornaverat, promittit, *^b se in lucem, Deo favente, daturum Tabulas Anatomicas, quas multis ab illinc annis æri incisas habebat.* Hanc igitur rerum seriem ad **SANCTISSIMUM PRINCIPEM**, literarum artiumque instaurandarum & augendarum studiosissimum, detuli. Pontifex verò, cum Pinum nobili gente Urbini natum probè sciret, confestim summa illa, qua maximoperè valet, mentis perspicacitate, conjecit, apud Familiam Rubeorum, itidem nobilem Urbinatem, optatas latere tabulas; cum ex Pinis nullus virilis sobolis, sola verò muliebris stirpis Lavinia de Antaldis, quæ nupsit Francisco de Rubeis, hodie supersit. Neque **BEATISSIMUM PATREM** conjectura fefellit. Nam, eodem mandante, in quibusdam studiosissimi Pini capsis inventæ sunt omnes. Quanta hinc animo meo voluptas inceserit, Tu satis intelligere, Fantone, potes, qui ejusmodi cognitionibus admodum delectaris, atque Eustachium in Anatomico Romano Theatro antecessorem olim meum ex ipsius scriptis clarè cognoveris.

Profecto tempus nunc mihi atque opera minimè in eo infumenda videtur, ut, quid Eustachius in Anatome præstiterit, Tu, facultatis hujus præclarus cultor, perspicias. Certè tot, ac tanta sterili ævo primus ipse deprehendit, ut mirari soleam, nonnullos magnum sibi postea nomen peperisse ex una, vel altera duntaxat earum multarum observationum; quas simul omnes Eustachius solus posteritatem edocuit. Enimvero Eustachii labores quanti fecerit splendidum illud

^a In Epist. Lectori adnexa libello Annotationum.

^b In calce epist. pariter Lectori, edit. Venet. anno 1597.

Anatomicorum lumen, Malpighius, ipse ego præ aliis novi, qui non semel dictitantem audivi, *Eustachium, si non tantum cultro, sed etiam microscopio, & liquorum injectione (qua in solis renibus usus fuit) structuras cæterorum vasorum ac viscerum fuisset rimatus, omnes procul dubio posteros à pertractanda Anatome fuisse deterriturum.* Adeo pro rudibus illis hac in arte temporibus eam exquisitè subtiliterque descripsit, ut fortasse sine tanto duce, tot postea Celeberrimi Viri, in humanarum partium fabricam inquirentes, eam, ad quam pervenerunt, rerum Anatomicarum gloriam minimè affecuturi fuissent. Porro non in eo morabimur, ut ostendamus, quot, & quanta noster Auctor in solis renibus, ab aliis vel non priùs observata, vel non planè explicata demonstraverit. Satis profectò erit compendio dixisse, glandulas, seu renes succenturiatos ab ipso primùm compertos; quinimo detectam communem in renibus vasorum membranam; denudatos tubulos in papillas intra pelvim definentes, per quos lotium à sanguine, opitulante renum facultate, (nempe motu) & structura, quasi per colum stillatum exprimitur. Denique tentatum experimentum, fistulam in vasa primùm emulgencia, deinde etiam in ureterem conjiciendi; qua ratione impulsus spiritus, vel aqua, retrorsum converso, potissimùm ex ureteribus, papillis, ac tubulis itinere, ad externam usque renum tunicam ascendit, eamque mirabiliter, perinde atque in ambustis accidit, à subjecta carne separat. Undè luculenter edocemur, urinam secretam à superficie renum, (quam glandularem esse Malpighius noster centum post annos detexit) per tubulos & carunculas mammillarum papillis similes in pelvim percolari. Merito propterea legimus^a illustrem illum inter re-

^a In Epist.
ad Lecto-
rem Opus-
culi de Gust.
organo.

^b Anatom.
Barth. cap.
17. de Re-
nibus.

centiores Anatomicos, & inter amicos meos amicissimum, Laurentium Bellinum subpuduisse, quòd, ubi de structura usque renum egit, Bartholomæum Eustachium silentio prætermisisset: forte etiam quod viderit apud Thomam Bartholinum^b censuram per hæc verba sibi inustam: *Quid si Bellino præluxerit Eustachius?*

Illæ quoque mirificè me afficiunt, quæ ab Eustachio cum in auribus, tum in thorace diligenter animadverta fuerunt: in iis enim nemo ante illum incidi æreis in tabulis curaverat officulum, stapedem dictum, & musculum movendis officulis necessarium. Nemo pariter tubas, seu meatus ab internis auribus in fauces prope cavitates narium suis cum ja-

nitoribus ostenderat. In thorace verò canalem lymphæ chylo- que in axillarem venam ducendis, non minùs seculo antequam Pecquetus indicasset, patefecerat in equo. Ut autem eò magis eluceat inventio thoracici ductus in tanta temporum rerum- que Anatomicarum obscuritate, repete, si placet, memoria Eu- stachii observationem in libello de vena ^a sine pari à seipso per hæc verba descriptam: *Ad hanc naturæ, inquit, providentiam equorum venam aliàs pertinere credidi: quæ quum artificii & ad- mirationis plena sit, nec delectatione ac fructu caret; quamvis minimè sit ad thoracem alendum instituta; operæ pretium est, ut exponatur. Itaque in illis animantibus, ab hoc ipso insigni trunco sinistro juguli, quæ posterior sedes radicis venæ internæ jugularis spectat, magna quædam propago germinat, quæ, præterquàm quòd in ejus origine ostiolum semicirculare habet; est etiam alba, & aquei humoris plena; nec longè ab ortu in duas partes scinditur, paulò post rursus coëuntes in unam, quæ nullos ramos diffundens, juxta sinistrum vertebrarum latus, penetrato septo transversò, deorsum ad medium usque lumborum fertur: quo loco latior effecta, magnamque arteriam circumplexa, obscurissimum finem, mihi quæ adhuc non benè perceptum, obtinet. Quid clariùs de canali tho- racico Pecquetus? Aut quæ apertior confessio ignorati adhuc in abdomine finis vel principii?*

^a Antigr.
13. pag. 301.

Prætereo interim, quæ primus annotavit Celeberrimus hic Scriptor de Visorio ^b nervo in prægrandi animali, quod postea Malpighius Xyphiam & Thynnum esse indicavit, illum nempe *veluti tenuissimum matronarum linteum in innu- meras rugas æquales, & pari serie distributas complicari, tuni- culaque ambiente cegi, qua incisa, postea facilè evolvitur. Quæ* itidem in ostio venæ cavæ juxta auriculam deprehendit, non solùm circa eandem majorem valvulam, quam tuberculum postea Lowerus dixit, quaque prohibetur ne sanguis à ju- gulo refluens ad inferiorem cavam descendat; sed circa aliam longè exiliorem, & non minùs validam, quæ orificio venæ coronariæ ^c imposita est, & cujus, quanquam posterioris ævi Anatomici Veslingius, Blancardus, & Verheyenus non me- minerunt: nos tamen præclarum ac summopere necessarium usum prodemus, Deo volente, in tractatu nostro de Motu Cordis. Verùm sexcenta hujus generis Tibi occurrent in excursu sequentium Tabularum, quas in volumen compa- ctas eò libentiùs ad Te mitto, quò majori fiducia spem fu-

^b In offiis
examine
pag. 227.

^c Eadè
verba fecit
Eustachius
in Opusc. de
Vena sine
pari Anti-
gram. 11.
pag. 289.

turæ gloriæ ab ipsa detectarum rerum veritate idem sibi, dum erat vivus, promittebat Eustachius; quippe qui prope calcem epistolæ, quam Lectori Erotianæ collectionis præmittit, hæc habet: *Illud velim scias, quasdam à me Tibi observationes & inventiones anatomicas paratas esse, quas, modo æquum, ut spero, Te mihi iudicem præbere velis, legisse nunquam pœniteat. Illas equidem jam pridem ære incidendas mandavi, sed edere supersedeo; quia nonnullos iis, quæ de renibus, de musculis ossiculorum auditus, de dentibus, de vena azyga, & de capitis motu, anno proximo superiore publicavi, vehementer audiri commotos fuisse: ideoque operæ pretium me facturum esse arbitratus sum, si aliquandiu expectarem, donec ipsi ad suam sententiam tuendam, si quid volunt, rescribant: ne novas subinde appendices meis scriptis adjungerem. Interea eos, dum hæc parant, non oro solum, sed obtestor, ut quæ de memoratis ipsi partibus scripserunt, cum his, quæ ego asserui, amicè conferant: & si nostram reprehensionem injustam comperiant, tum verò objurgent, & conviciis me onerent, & qualibet pœna dignum putent: sin, ut spero, remaliter se habere intelligant, publicæ, obsecro, utilitati consulant, animumque veluti ingenuos, ac liberos homines decet, ad rationem & veritatem revocent: & priori sententia deposita, non erubescant fatèri, per quos profecerint. Quamobrem dubitare amplius non poteris, mi Fantone, præclarissimos Anatomicos maximam lucem tum oculis, tum Commentariis suis ab illustri hoc & perspicacissimo Scriptore fuisse mutuatos; aut saltem facillè cognosces, quàm multa sint, quæ deinde à recentioribus, Wirsungio nimirum in pancreate, Willifio in nervis, aliisque in partibus ab aliis comperta laudamus, vel nondum detecta turpiter adhuc ignoramus, ab uno olim Eustachio fuisse jam occupata. Quod sanè multos ante annos divino quodam vaticinandi ardore prædixerat Joannes Riolanus, ^a qui omnium, quæ Græcorum, quæ Latinorum Anatomicorum severissimus censor, ubi de Bartholomæo Eustachio verba facit, grave hoc testimonium, & publicum illius præconium ad nos propagavit: *Bartholomæus Eustachius Medicus, & Anatomicus Romanus præstantissimus, cum infinitorum penè hominum, & eorum animalium, quæ in sua terra gignuntur, corporibus incidendis multos jam annos versatus esset; Opuscula quædam Anatomica tam accuratè & eruditè elaborata de Renibus, Dentibus, Ossibus, Aure interna, & Azygo publicavit, ut nobis dulce desiderium totius Anatomes sic explicatæ reliquerit; quam si perfecisset, labores Vesalii,**

^a *Anthropographia*
lib. 1. pag.
31.

lii & Fallopii longè superasset, & aliis occasionem aliquid simile parturiendi præripuisset. Judicium hoc Riolani de Bartholomæi Eustachii meritis paucissimis verbis novissimè confirmavit Joannes Munnikius in Epistola ad Lectorem suæ Anatomiae. Sed longè magnificentius ad tandiù desideratas Tabulas extollendas de nostro Eustachio loquutus est Hermannus Boerhaave^a in præfatione ad secundam editionem ejusdem Opusculorum, cujus verba, ut non me piguit hùc attexere; sic & Tibi jucundum erit legere: *Utinam nobili hoc exemplo excitarentur qui Tabulas possident Eustachii Anatomicas, quas se delineando totum humanum corpus exarasse, & edendo paratas habuisse fide dignissimus Auctor scripsit. Has profectò qui in lucem edet devinctissimos sibi habebit tanti Viri Manes; simulque obstructum Literatum Orbem. Postquam enim Auctoris in pingendo immotuit methodus, increvit incredibili augmento desiderium videndi opus, cui non aliud par extare, si ex ungue Leonem, crediderim.*

^a Lugd. Bat. apud Jo. Vander Linden 1707.

Eidem quoque summo viro multum, si quid in rebus Anatomico-Medicis ipse ego conari valeo, me debere profiteor. Etenim dissectiones cadaverum illorum, qui aliqua viscerum affectione laborarunt, inter primordia studiorum meorum, nimirum ab anno 1676. (quo tempore Medici Assidentis munere in memorato Nosocomio S. Spiritus in Saxia fungebar) arripui diligentius, nec unquam ampliùs dimisi; propterea quòd opportunè legissem ingenuum hunc Scriptorem, cum jam consenuisset, palinodiam per hæc verba quasi canentem: ^b *Utinam ego, dum junior ætate fui, & bona valetudine præditus, huic potiùs Anatomie parti studium navassem; & tot annos, quot in illa consumpsi, in ista posuissem; neque tam sero ad agrum adeò fertilem excolendum aggressus essem, absolvissem, Deo adjuvante, nisi memet spes fefellisset, inceptum opus; & honesti laboris à me suscepti aliquem fructum, commendatione & laude dignum, adeptus essem: quod exequi ampliùs nequeo, coactus tum ob ingravescentem jam ætatem, tum propter continuos ingentesque articulorum cruciatus ab incepto desistere, animumque penitè despondere. Quam equidem jacturam multò molestius fero, quàm alia damna ac incommoda, quæ multa & summa aliquot ab hinc annis accepi & passus sum. Quem sane locum aptissimè exscripsit præstantissimus in Anatome atque in omni Re Medica & Chirurgica Vir, Marcus^c Aurelius Severinus; Is enim in epistola ad Petrum Maclam Medicum Romanum, Eustachii nostri tanta cum laude meminit,*

^b De Renibus cap. 47.

^c In Epist. M. 55., quæ inter alias asservatur in publica nostra Bibliotheca.

nit, ut asserere non dubitaverit se compertum habere *ab hoc primùm homine fluxisse morem in Urbis Nosocomiis dissectandorum Cadaverum morbidorum.*

Excipe igitur (Doctissime Fantone) munusculum, quod primùm SANCTISSIMO PATRI debemus; deinde etiam humanissimo viro D. Paulo Andreae de Rubeis, Metropolitanæ Urbini Ecclesiæ Canonico, qui unus ex Pinorum hæredibus, illud Summo Pontifici demississimè obtulit, à quo tantum decus Bibliotheca nostra mutuata est. Hoc autem èd magis Tibi non ingratum fore confidimus, quòd tuæ in nos benevolentiae testimonia habeamus locupletissima. Vale.

Datum Romæ kal. Februarii M DCC XIII.

Hæc sunt tum Eustachii, tum Tabularum ejus merita, de quibus, Erudite Lector, admonere te in animum induxi; nunc verò cum Tabulis eas accipe notas, quas ego, ut plurimorum desiderio satisfacerem, inter varias, nec porrò exigui momenti occupationes conscripsi. Et quoniam, ne frequens locorum obscuritas me in errorem duceret, sæpe maximèque sum veritus; idcirco in laboris honesti societatem vocavi D. Antonium Pacchionum Medicum Romanum, & in rebus potissimum anatomicis apprime versatum, quo cum singulas Tabulas iterum ad examen revocare non detrectavi; atque ubi vel minimus scrupulus (quod interdum accidit) nobis injectus est, statim imaginem cum archetypo, nempe iconem cum dissecto cadaveris membro contulimus & comparavimus: in partem quoque diligentiae curæque accito Francisco Soldato, juvene quodam Medicis studiis cadaverumque sectionibus magnoperè exercito. Neque verò, cum opportunum censuimus, per epistolas quoque in consilium admittere prætermisimus eximios Viros Joannem Fantanum, & Joannem Baptistam Morgagnum^a nostræ ætatis in Italia experientissimos Anatomicos. Hinc confidimus fore, ut non pauca, pulchra simul & nova, ex abscondito & intacto huc usque Eustachiano hoc thesauro in lucem proferantur. Et quanquam ipse in edendo hoc opere sim hæsitantior, ne scilicet multa inchoata solum, ac rudia; immo fortè perperam ex Commentariolis meis excidisse quis opinetur, illum tamen velim præsentibus frui, & meliora in posterum præstolari: nam non obscura spes nobis affulget, fore, ut inveniantur notationes, quas procul dubio idemmet Eustachius exaravit, si nimirum BENEFICENTISSIMUS PONTIFEX quam in eruendis Tabulis jussit, in perquirendis etiam Auctoris scriptis jubeat diligentiam adhiberi: ita enim opus cunctis numeris absolutum perfectumque constabit, atque in omnem posteritatem duraturum. Vale.

^a Legantur utriusque Viri Epistola, quas subnectimus.

ILLUSTRISSIMO, AMPLISSIMOQUE VIRO

JO. MARIÆ LANCISIO

Archiatro, & ab Intimo Cubiculo SS. PONTIFICIS.

JOANNES FONTANUS S. P. D.

SI ego unquam, Vir Amplissime, Librum Anatomicum accepi, & perlustravi libentissimè, hic sanè est, quem tua humanitate ad me missum nunc præ manibus habeo. Magna semper de Eustachii Operibus existimatio mea fuit: sed vicit omnino expectationem meam hoc Tabularum Anatomicarum Volumen elegantissimum: quas quidem Tabulas nemo, ut opinor, inspiciet, quin tanti Viri ingenium, peritiam, diligentiamque admiretur: Novum aliquid prodiisse in lucem, vel passim prodire Recentiorum industria & labore mirum non est, cum à seculo & quod excurrit, tot insignium Virorum opera in Anatomicum studium conversa sit, tantaque accesserit Instrumentorum supellex, quæ in perscrutanda Hominis, & Animalium fabrica maximo adjumento fuerunt. Sed unum tam rudi inculaque ætate Eustachium ignota coævis, & à multis simul posteris vix adhuc animadversa, detexisse primùm incredibili solertia, atque incidi eximia sedulitate curavisse, tam magnum est, & admirabile, ut nihil majus esse & spectabilius videatur. Præ cæteris mirificè placuerunt Cerebri, Nervorumque Icones, in quibus Willisium atque Ridleyum Eustachius antevertit. Utinam Scriptorum Rei Anatomicæ rigidissimus Censor Riolanus revivisceret! Quanta, mehercule, viri lætitia foret! Qua voce, quo plausu Thesaurum hunc exciperet! Quas Tibi grates pro tanto munere rependeret! Amici mei, rerumque Anatomicarum Studiosissimi Viri, quibus inventum tuum brevi promulgandum significavi, gratulantur omnes, cuique majores habere gratias debeant, vix sciunt. Promiscuè ab iis Eustachium commendari atque Lancisium intelligo. Aureum sanè, non æreum moriens Eustachius monumentum reliquit: sed perpetim forlasse latuisset, ni è tenebris eruisses. Fulgentem spectare Planetam, posteaquam fuerit diutissimè occultatus, lætari omninò consuevimus: atque aura, quæ nubes aliquandò discussit, ita nos recreat, ut lumine ipso charior ferè videatur. Me verò hallucinari non

non parùm in hoc comparationis lusu animadverto. Nihil auræ beneficio adjicitur Soli : Tu lumini lumen impertis. Nemo etenim, ut ajebam, Eustachianas Tabulas sine admiratione inspexerit; sed si nudæ prodiissent, vix peritiores ex earum aspectu præsentiaque proficere potuissent. Tua in interpretando, eademque explicando solertia, tuusque incredibilis labor iis maximè probabitur, qui rejectis luculentis, quibus Tabulas exornasti, Annotationibus, curam describendi explicandique singula in se recipere pro tentamine voluerint.

Quid modò dicam, Vir Amplissime, de PONTIFICIS MAXIMI benignitate? quid de excelsò animo, deque singulari SANCITATIS SUÆ studio in locupletanda, ornandaque Bibliotheca, quæ tuæ virtutis, munificentiae, doctrinaeque æternum erit monumentum? Tantæ specimen beneficentiae, tum cætera omnia, quæ SUMMUS PRINCEPS in commune Literariae Reipublicæ commodum piissimè præclarissimèque gessit, amplissima forent oratione enarranda. Hoc autem tuæ dignitati, tuo amori, tuæ gratitudini, tuæque eloquentiae munus fortunatissimum relinquo. Quod ad me pertinet illud est præcipuum, ut Tibi grates habeam de eximio munere, quod mihi profectò longè majori in pretio est, quàm ea fuerunt auro & gemmis fulgentia munera, quæ superioribus à Te annis accepi. Vale.

Augustæ Taurinorum kal. Junii M DCC XIII.

AD ILLUSTRISSIMUM ET CELEBERRIMUM VIRUM

D. JO. MARIAM LANCISIUM

Intimum Cubicularium, & Archiatrum Pontificium.

JO. BAPTISTÆ MORGAGNI

EPISTOLA.

VEl triginta octo Tabularum conspectu, quas ab Eustachio olim promissas, nunc verò post multorum irritas perquisitiones, CLEMENTIS XI. Pontif. Max. Beneficio à tua solertia demùm repertas, ad me (quæ tua est humanitas) mittis, vel quod eas tuis auctas ornatasque Annotationibus exituras esse, scribis in Bibliothecæ, quam
fele-

selectissimorum voluminum copia in publicum commodum instruxisti, imminente sub proximas kalendas dedicatione, magno me, Doctissime Lancisi, gaudio, & incredibili quadam voluptate perfundis. Quod autem addis, cupere Te vehementer, ut quæ in his Tabulis propria Eustachii & peculiaria (sint licet ab aliis post ipsum prodita) extare cognovero, de his omnibus Te diligenter nullaque interposita mora certiore faciam, utrùm difficilius sit negare, an efficere, multùm dubito. Nam & negare ei, quem plurimùm colam, cuique me obstrictissimum esse confitear, ea præsertim cupienti, quæ, sicuti ad Historiæ Anatomes ex hisce Tabulis illustrationem, ita ad beneficii celebrationem pertineant, per se collati in publicum ab eo Principe, cujus non modò geminæ amplissimæque potestati, sed & summæ erga me meosque omnes beneficentiæ longè plùs debeam, quàm hominem homini debere fas sit, durum id mihi, & quod nequaquam possim, videtur: & id suscipere in his temporis angustiis, atque in his tot & domi urgentibus, & in publico impendentibus occupationibus, quod intrà justum tempus & otio affluens pro dignitate præstare non possèm, & præterea quæ hujus aut illius Anatomici inventa creduntur, ea ad Eustachium referre aggredi, hoc verò perdifficile esse sentio, eique maximè, qui, cum non possit prodesse omnibus, neminem saltem velit offendere, quique, ut jamdiu nosti, haud mediocriter vereatur

Laudes Egregii Principis & tuas

Culpâ deterere ingeni.

Quoniam tamen sapienti cuique homini pulchrum potius atque optandum videri debet, eadem quæ Eustachius, sublata omni plagii suspicione, observasse, ac cum tanto Anatomico divisam inventionis gloriam habere; & quoniam vestrum, Lancisi Ornatissime, beneficium, si, qui dignè possunt, his foliis celebrare liceat, timendum est, ne, quod ab omnibus laudandum esset, id nullum habeat laudatorem; idcirco statim, ut jubes, morem gero, non omnia, quæ aliàs possèm, sed præcipua eorum, quæ hæc Tabulas inspicienti in mentem nunc veniunt, ad Te scribens, nullam aliam habitura gratiam, nisi celeritatis.

Sed antequam incipio, quo tempore, & in quem potissimùm finem hæc fuerint Tabulæ æri incisæ, constituere necesse est. Hæc enim duo non modò ad easdem intelligendas,

verum etiam ad ea, quæ in ipsis peculiaria Eustachii sunt (sicut Tu cupis) dignoscenda plurimum adjuvant. Igitur quicumque sunt in ejus Opusculorum lectione versati, ii certe non ignorant, id sibi Eustachium in omni five hominum, five brutorum dissectione præ cæteris proposuisse, ut ostenderet, magis in Galeni Accusatores, quam in Galenum ipsum reprehensionem cadere, eo maxime tempore pervulgatam, quod non hominis, sed brutorum anatomicam descriptionem tradidisset. Nimirum tunc omnium manibus terebantur Andreae Vesalii de humani Corporis fabrica libri, accusationem illam tertio quoque verbo, non sine acrimonia, ingeminantes; & in iis propositæ & descriptiones & Tabulæ, ut eleganter traditæ & affabrè delineatæ, sic passim diligenter quoque & fideliter ad humani corporis normam exactæ judicabantur. Etsi verò post annos circiter viginti, ex quo Vesalii Tabulæ prodire cœperunt, extitit Romæ Realdus Columbus, qui nonnullos in eo ipso, quod memoravimus, genere Vesalii errores in suis libris de Re Anatomica reprehendit, & paulò post Gabriel Falloppius, Gymnasii hujus nostri decus, & lumen, edito aureolo Observationum Anatomicarum libello multò plura Vesalii errata deprehendit; ab neutro tamen eorum ullæ Tabulæ editæ sunt, quæ pro fallacibus illius Tabulis sufficerentur. Quæ cum ita sint, quæcumque in Vesalii Tabulis, aut desiderata, aut perperam efficta, in his Eustachii Tabulis addita, & emendata inveniemus, primæ horum omnium delineationis honorem esse ad Eustachium referendum, neminem puto negaturum, ut qui duobus post Falloppium annis, atque aded ante novas cujusque Tabulas restatus est in Opusculorum Anatomicorum Præfatione has suas editioni paratas habere.

An verò, ut delineationis, sic quoque inventionis eorum omnium primam liceat Eustachio gloriam adjudicare, diligentius est inquirendum. Non enim propterea quia duobus, ut dictum est, post Falloppium annis restatus sit, se suas Tabulas absolvisse, continuò credendum est, non absolvisse multò antea & illas, & Anatomica Scripta, five edita, five adhuc desiderata. Nam, quo anno Falloppius Observationes edidit, eodem Pinus ad librum de Renibus Annotationes colligebat, & scripsisse Eustachium *non modò de Renibus, verum etiam de cæteris aliis humani Corporis partibus asserbat,*

rebat, ut in ejus ad Lectorem Epistola, & initio statim Annotationum habemus. Præterea examen Offium, eique annexum de motu Capitis Opusculum, eo tempore fuisse per-scripta, quo necdum Falloppii Observationes videre Eustachius potuisset, ex adscripto die facillè colligitur. Sed quoniam Epistolam de Auditus Organis post Falloppii Observationes scriptam esse, non modò ex adscripto item die, verùm quoque ex non uno ejus loco, de Stapede videlicet, ac de Cochlea, satis constat; in Libello autem de Dentibus (ut modò cap. 32. de Renibus prætermittam) attestante etiam Pino in Annotationibus, Falloppii sententiæ nec semel, nec obscure impugnantur, & præterea Falloppius in Præfatione ad Observationes has, ante annos quatuor à se scriptas ad Petrum Mannam, testatur; his de causis unicè ad annum, quo Tabulæ sunt æri incisæ, inquirendum veniamus; nam & de his potissimum quærimus, & si constabit, has ante scriptas à Falloppio Observationes fuisse paratas, plerorumque etiam quæ & Scriptis & Tabulis communia sunt, inventorum gloria Eustachio afferetur.

Itaque mitto quod in Præfatione ad Opuscula hic affirmat, *sex & quadraginta Tabulas areas multo prius se editurum fuisse, nisi ab ætate, valetudine, & fortunarum imbecillitate fuisset prohibitus.* Mitto etiam quod in Præfatione ad suas in Erotianum Annotationes, & ad Libellum de Multitudine scribit, se suas *observationes & inventiones anatomicas jam pridem ære incidendas mandavisse;* edere autem supersedere, quia nonnullos (id est Vesalium, ut liquet ex iis, quæ sequuntur,) Opusculis à se anno proximo superiore publicatis vehementer audiverit commotos fuisse, ideoque se aliquandiù expectare, donec ipsi, siquid velint, rescribant, ne novas subinde appendices suis scriptis adjungat. Neque locum afferam ex Epistola de Auditus Organis, ubi de Stapedis inventore differens, se, inquit, neque edoctum, neque monitum ab aliquo, *multo antequam ipsi scribant,* id officulum novisse, Romæque non paucis ostendisse, *atque in æs incidendum curasse.* Qui autem id scripserat, ex collatis utriusque locis apparet, Falloppium fuisse in Observationibus, ubi negat, anno 1548. fuisse Romæ quemquam, qui Stapedis notitiam haberet. Igitur *multo ante* hunc annum altera saltem Tabularum, in quibus hoc Officulum ostenditur, fuisse videtur incisa. Locum potius afferam, in quo & de Tabulis

nuper inventis, & de his quidem universim Eustachius ita loquatur, ut annum simul, quem quærimus, disertè prodat. Is, quantum modò memini, unicus extat, in Libro de Renibus cap. 16. *Hujusmodi, inquit, dispensatio unioque venarum* (nempe venæ sine pari cum emulgente altera, aut cum proxima aliqua vena) *qua ratione, quotve modis à me sit observata, Tabulæ huic tractationi annexæ* (id est octo, quas tunc edidit) *apertissimè ostendent; & nisi fallor, non secus eas inspicienti ante oculos ponent, ac si dissectioni nostræ interesset: in qua harum venarum consensum ita consuevi ostendere: quippe qui multis ante annis perspectus mihi sit & cognitus, quemadmodum nostræ Anatomicæ Tabulæ* (id est hæ quæ sunt nunc inventæ, & in his XXVI. & XXVII., nam si easdem illas, de quibus modò dixerat, innuisset, non nostræ Anatomicæ, sed eadem Tabulæ dixisset; hæ igitur) *anno salutis millesimo quingentesimo quinquagesimo secundo ære incisæ patefaciunt: ut dicere audeam, non minus memet mihi in ea, quàm presentibus spectantibusque omnibus satisfacere.* Esse autem has nuper inventas Tabulas multò ante illas octo æri incisas, petito ex XIII. Tabula argumento infra confirmabo. Si ergo anno 1552. hæ Tabulæ fuerunt incisæ, prima laus Eustachio deferri potest non tantum delineationis, sed & inventionis eorum omnium, quæ in Vesalii supplementum, vel emendationem, ut in his Tabulis, ita in Falloppii Observationibus, immo & in Columbi libris, ad eundem modum occurrunt; ut quæ opera aliquot annos post illas Tabulas perfecta sunt, illæ quidem annis post quinque, hi verò ut minimum tribus, ut ex Columbi ad Paulum IV. Pont. Max. Epistola colligo.

Quòd si aliquis ex Falloppii Præfatione argumentum capiat, nonnulla ejusdem inventa, ut ad quamplurimos, sic & ad Eustachium potuisse multò ante illius Observationum editionem permanere; ego quoque ex Eustachii Opusculo de vena sine pari Antigram. XI. argumentum vicissim capiam, nonnulla hujus inventa perferri ad Falloppium potuisse, per eorum videlicet sermones, aut scripta, quibus, ut Eustachius inquit: *studium erat aliorum inventa pro suis edere exploratoribus* (apud hunc) *etiam stipendio conductis*: ad quem locum rectè intelligendum, haud scio, an juvet illud Antigramma conferre cum his, quæ in Falloppii Observationibus, & in harum examine à Vesalio edito, occasione Venæ sine pari narrantur: illud quidem scio, hunc

hunc Vesalii locum Fabricio ab Aquapendente è memoria excidisse, cum in Opusculo de Venarum Ostioliis *mirari se*, scripsit, *quomodo hæc ad suam usque ætatem tam priscos quam recentiores Anatomicos adeò latuissent, ut non solum nulla prorsus mentio de ipsis facta esset, sed neque aliquis prius hæc vidisset, quàm A. D. 1574.* Sed hæc obiter. Ad Eustachium nostrum redeamus: cujus, ut vides, Lancisi Ornatissime, ego gloriæ plurimum faveo, ita tamen faveo, ut multa pro Falloppio nostro reponi posse, non diffitear; primùm quòd, cum nemo negare possit, ejus observationes anno 1561. prodiisse, nùm Eustachii Tabulis ante hoc tempus summa imposita fuerit manus, illi ipsi possunt in dubitationem vocare, quibus mecum illi credere placeat A. 1552. easdem incisas fuisse; deinde quòd ex Epistola Eustachii de Auditus Organis proclive fit conjicere quod ab eo de Cochlea, & de canalibus semicircularibus in II. Figura XLV. Tabulæ pictum est, id post lectas Falloppii Observationes eidem Tabulæ, qua locus vacabat, adjectum esse. Verùm cætera mittamus, & tandem aliquando ad has Tabulas inspiciendas veniamus.

Quarum tres priores quoniam si quid habent, in quo moreremur, id infra opportuniùs commemorabimus, idcirco has interim seponentes, ad XII. statim pergamus. In qua, cæteris figuris prætermittis, iisque præsertim (ut semper) quæ in octo Tabulis vulgatis occurrunt, III. potissimum, atque VII. contempleremur. Igitur in III. & vesiculas feminales & deferentium vaporum cum iisdem conjunctionem, & duos feminis in capite, ut vocant, gallinaceo meatus, omnia perspicuè quidem, atque eleganter picta conspiciamus, quæ sanè frustra in Vesalii Tabulis perquiruntur, ut qui has vesiculas primùm vidit in Falloppii observationibus descriptas. Cæterùm ad vesicularum sedem ostendendam ab anteriore quidem parte undecimam XI. Tabulæ Figuram, à postica autem VII. hujus Tabulæ Eustachius instituit. In qua præterea Figura eas vesicæ fibras monstrare voluit, quas cap. 19. de Renibus *conspicuas, crassas, ac ferè carneas*, dixit, *quæque adeò variè quoquoversum distribuuntur, ut intuentibus multarum tunicarum speciem habere videantur.* Sed & in Tabulæ X. Figura I. exteriore pariter sublata ventriculi tunica, ita ejus circulares fibras ostenderat, ut Willifii industriam in Tabula III. ventriculi concinnanda præver-

In Tabula verò proxima XIII. illud primùm diffimulare non possum, vasis urinarii intra renem dexterum ramificationem tum dimensionibus, tum figura non ita ad verum accedere, ut quæ in pervulgata Tab. V. delineatur: ex quo nimirum in ea opinione confirmor, longè priùs has Tabulas esse incisas, quàm octo vulgatas: quarum si ejusdem V. Tabulæ Figura I. idem ostendi credis, quod XI. Tabulæ Figura X., hanc quoque multò rudiorẽ, atque aded priorem esse, confiteberis. Cæterùm & his ramificationibus, five, ut alii vocant, pelvis tubulis & renum canaliculis, & horum in papillas iis tubulis exceptas unione, fuisse ab Eustachio & Bellinum & Malpighium occupatos, non est opus hìc memorare. Illud potius addam: hæc eadem, quæ Eustachius, Falloppium quoque in Observationibus attigisse. Clitoridem verò & ejus crura atque musculos, quæ similiter Falloppius in eodem libro descripsit, primùm certè delineata, & in hac XIII. Tabula, & in sequenti conspicimus. Sed quod ad ligamenta uteri rotunda attinet, quæ Vesalius musculos, Falloppius autem processus nerveos esse docuerunt, Noster in hac Tabula non modò ab utroque diffidet, sed Swamerdamii nihil ferè aliud, nisi minutissimas arteriolas & venulas illa esse tradentis, & Figuram, & explicationem prævenit, addens præterea ex cruralibus nonnullos ramusculos, ut & in sequentis Tabulæ Figura I., ad quam priusquam transeo, in hac XIII. illud denique observandum judico: vel spermaticorum & hypogastricorum vasorum ad latera cervicis uteri unionem minimè Nostrum latuisse.

In Tabulæ XIV. Figura I. nequaquam partium exiguitas Eustachium prohibuit, quin se illud quoque scire satis ostenderet, ab ani sphinctere fibras per cunni latera deduci versùs hujus summam partem atque clitoridem. In Figuris autem III. & IV. cum ipsius cavæ uteri longè accuratior Figura observanda est, quàm ea, immo & consequentiã tempora propemodum ferrent; tum verò in primis manifestum Tubulæ Falloppianæ in uterum transitum spectare oportet: Figuræ autem ad foetum & ejus involucra pertinentes, collatis homine & brutis, Vesalii in his rebus lapsum evidenter coarquant.

Verùm his aliisque prætermisissis, rectà ad Tabulas XVII. & XVIII. veniamus. Et primùm in illius Figura II. præter medul-

medullaris substantiæ per cerebellum in arboris & ramorum modum dispositionem, juvat observare duo saltem genera processuum cum cerebello commissorum, nempe & eos inferiores, ex quibus Varolius postea à se primùm, ut credebatur, animadversis spinalem medullam ex parte componi, monstravit, quod ex hac Tabula non latuisse Eustachium, constat; & eos superiores, qui à Testibus in cerebellum, ut Willisio videtur, protenduntur. Ad horum initium origo Patheticorum nervorum, de qua à Vesalio ignorata Falloppius quoque in Observationibus locutus est, hìc evidenter conspicitur. Eam noster in examine ossium, antequam Falloppium legere potuisset, jam scripto, Fabio Amicio indicare voluerat, dum inter eorum commemorationem, quæ ut admirabilia ipsi ostenderat, *excitare*, inquit, *te nervi etiam debebant, nam ut mitam nunc illos, qui propè cerebri nates oriuntur* (nempe hos, quos hìc delineat, Patheticos) *& alios, qui juxta spinam procedunt, ac tres quoque propagines sexti jugi nervorum cerebri à medulla spinali principium sumentes* (quos porrò esse in sequenti Tabula delineatos, mox ostendam) *nonne soluto, &c.* Denique in hac eadem II. Figura operæ pretium est observare, medullam spinalem, non ut à Vesalio, semper magis atque magis quò magis à calvaria recedit, attenuatam proponi, sed ibi crassiores atque pleniorem, unde magni artuum oriuntur nervi: quod item & à Falloppio animadversum, & ante hunc in Caroli Stephani libris pictum, nunc passim in accuratiorum Recentiorum figuris spectatur. Figuram verò IV. dum inspiciamus, proderit ante oculos habere Anatomie Cerebri Clar. Ridley cap. 7., in quo plexum choroidem tradit *ab utroque latere esse duplicem, quod hætenus à nemine fuerat observatum*; ponit scilicet (ut hìc Eustachius, qui hæc ad posteriora reflexa pingit) alteram plexus partem à latere, alteram autem in medio instar latæ expansionis nates & testes & glandulam pinealem obvolventem. Quòd autem Ridleyus in eodem cap. præter venas à Willisio descriptas, duas semper se dicit reperisse *anterioribus* ejusdem plexus extremitatibus occurrentes, fortasse id est, quod in III. hujus Tabulæ figura monstratur. Figuram verò VI. Tabulæ XVII. si videre homines potuissent, cum Varolius suum de circumductione, seu reflexione Opticorum nervorum & vera eorundem origine inventum proposuit, non id ad Fabricium ab Aquapendente pertinere, odio-

odiosè contendissent, sed Eustachio deberi evidentè ostendissent.

Quid porrò, Lancisi Doctissime, de Tabulæ XVIII. Figuris omnibus dicemus, in quibus nihil ferè est, quod non nostra hæc potiùs, quàm Eustachii deceat tempora? Diligentiam fanè, qua sunt paratæ, accuratissimam vel minimæ res testantur, & in his duæ illæ, ut Willifius appellat, candicantes glandulæ ponè infundibulum constitutæ, quæ in nulla harum quinque Figurarum desiderantur. In I. autem & III. Figura (ut singulas consideremus) occurrunt illæ, quas supra Eustachium vocasse diximus *tres propagines sexti jugi nervorum cerebri à medulla spinali principium sumentes*, nos verò juxtà communes his temporibus appellationes, quas in hac Epistola retinemus, radices vocamus nervi Spinalis ad Par vagum accessorii: quem ante Willifium *jampridem* (inquit Ridleyus cap. 16.) observaverat, imò delineaverat, atque descriperat Vidus Vidius. Cæterùm ex his Eustachii Figuris & cui debeat, & Vejussenium in prima ejus origine describenda magis quàm Willifium, aut Ridleyum ad Eustachii observationes accedere, facillè colligitur: quis autem ad verum magis accedat, hic quidem non judico. Ut verò mittam de nervorum, & in primis quinti paris ramificationibus, quæ in hac Tabula proponuntur, dicere; facere tamen non possum, ut in I. Figura præteream non modò portionem duram Paris Auditorii à Vesalio ignoratam, sed & hujus primùm post inflexionem, quam in Aquæductu subit, cum chorda tympani à pari quinto proveniente unionem, & demùm cum hoc eodem pari conjunctionem (de qua alii aliter) delineari, de quibus plerisque rebus ut noster in Epistola de Auditus Organis verba fecerat, sic quod speciatim ad memoratæ chordæ originem & finem attinet, multò quàm Falloppius diligentius proposuerat. Nunc missis cæteris, in Figuræ II. consideratione moremur, & in ea nervos, vulgò intercostales dictos, inspiciamus, qui nescio an sint illi, qui, ut supra dictum est, *juxtà spinam procedere* ab Eustachio, admirabiliores suas observationes Amicio commemorante, dicebantur. Nam etsi iidem nervi superioribus & æqualibus Anatomicis non erant ignoti ad vertebrarum thoracis & lumborum latera; ad latera tamen vertebrarum cervicis eosdem Vesalius videre non potuerat; itaque ceu ab octavo pari infra cervicem enatos proposuerat. Ipse autem

Falloppius etfi videtur ubi olivare suum corpus, five plexum describit, aliquam majorem gemini prædicti nervi habuisse notitiam; non tamen ejus veram cognovit originem. Immo Willifius in Nervorum descriptione cap. 5. *Origo, inquit, ejus nondum satis detecta fuit; nam à plerisque Anatomicis pro ramo paris vagi perperam sumitur.* Hæc autem origo ex ea saltem parte, quæ ad nervum sexti paris attinet, manifestissimè in hac Figura II. demonstrata est. In qua præterea & plexus plures, & origines ac distributiones nervorum observantur, quas fanè res non dico ex Vesalii solum Tabulis, sed & aliorum, qui sunt illum ad recentiorum usque tempora consecuti, partim nullo modo, partim non satis licebat addiscere. Quæ sigillatim recensere nunc mitto, quoniam sentio, in his duabus Tabulis considerandis (quæ alioquin omnium videntur consideratione dignissimæ) aliquantò, quàm vellem, me prolixiorum fuisse.

Sed vicissim breviorum multa esse me cogunt in sequentibus usque ad XXXVIII. Tabulis considerandis; primùm quòd in earum aliis nulla quidem nunc occurrunt ita digna consideratione; deinde quòd de aliis, & nominatim de illis duodecim, quæ musculos exhibent, Te minùs sollicitum esse, scribis: denique quòd earum aliqua haud pauca habet, quæ in octo jamdiu editis Tabulis etiam sunt. Attamen ut intelligas has quoque, de quibus nunc loquor, Tabulas me inspexisse, pauca in paucis considerabo. Igitur in Tabulæ XXVII. Figuris II. & IV. eæ mutuae vasorum mesaraicorum ad modum arcuum communicationes ita perspicuè & eleganter expressæ, ut nunquam meminerim meliùs, satis testantur Eustachii in his quoque vasis exercitationem, quam in Antigram. 8. de Vena sine pari subindicaverat. Ad ea autem, quæ in pluribus suorum Opusculorum locis de nonnullarum venarum, & in primis venæ sine pari distributione variisque communicationibus tradidit, faciliùs intelligenda, & nonnullæ hujus Tabulæ Figuræ, quæ in octo prioribus Tabulis aut nullo modo, aut ob loci angustias decurtatæ proponuntur, & ipsa quoque superior Tabula XXVI. vehementer utiles sunt.

In Tabula autem XXIX. primus omnium Eustachius Occipitales musculos pinxit, ut quos Falloppius à reliquis omnibus Anatomicis scribit esse prætermittos. Eisdem quoque pingit in XXXI. XXXII. & XXXIV., in quibus ut

& in XXX. musculos præterea exhibet, qui supra, & qui ponè articulam sunt constituti, de quibus Falloppius idem pariter animadvertit.

Tabula XXXV. Mastoidæos musculos, & duplicem singulos habere originem, & sic in duos utrinque dividi posse, ut Eustachius adversùs Vesalium in Opusculo de Motu Capitis scripserat, dilucidè ostendit; quemadmodum ea, quæ adversùs eundem de duobus Capitis musculis, quos complexos vocant, in proximis superioribus periodis attulerat, à Tabula XXXVII. confirmantur. In qua Tabula exiguus ille, qui ex anteriore ani ora dependet, musculus num is sit, qui musculus urethræ sine pari à nonnullis Recentioribus appellatur, alii viderint.

Porrò Tabula XXXVIII. præterquam quodd de musculis intercostalibus interioribus illud ostendit, quod Eustachius Antigrammate ultimo de vena sine pari indicavit, quodd scilicet, *ad radices costarum non pertingant*, si cum Tabulæ XLI. Figuris VIII. & XIII., ut par est, conjungatur, ea præsertim demonstrat, quæ de duplici utrinque musculo, quem Longum Colli vocitant, hujusque in caput implantatione, & de duobus præterea, vel tribus prætermisiss à Vesalio Musculorum paribus, quæ caput movent, post nuper indicatum Opusculi de Motu Capitis locum ab Eustachio tradita fuerunt. Quæ quidem omnia unà cum his Tabulis, unàque cum illis, quæ paulò supra de capitis & primarum vertebrarum ligamentis docuerat, conferri diligenter velim cum iis, quæ de duobus earundem partium ligamentis, & de quinque paribus musculorum, diversis capitis motibus inservientibus, à Dupræo, Chirurgo Gallo, proposita sunt, quorum summa unà cum Epicrisi & quasi Vindicis Cl. Cowperii, & Figuris utriusque in Actis Eruditorum Lipsiensibus A. 1699. exhibetur. Sic enim scio fore, ut nonnulla ex iis, quæ ibi ut ignota omnibus sunt proposita, Eustachium non latuisse intelligatur.

Tabulæ XXXIX. inferiores Figuræ primum omnium Eustachium emendavisse testantur id quod à Vesalio in oculorum musculis ostendendis peccatum fuerat.

In XL. autem Tabula ea imprimis exhibentur, quæ Eustachius in Examine Ossium à se præstita commemorabat. *Nonne*, inquit, *soluto prius oculo in singulas sui membranas, quod vix animus capere potest, foramen nervi visorii Tibi,*

& aliis, vel multis reclamantibus, ante oculos sexcentis exposui? Ostenditur quoque id quod in Libri de Multitudine cap. 32. affirmaverat, nempe venas & arterias à cerebro per intimiorem nervi visorii substantiam trajici, ac inde in retinam oculi tunicam dispensari; tum accuratam sectionem, tum firmam rationem ostendere. Illud præterea in Figuris II. III. VI. XI. observandum est, vasa per choroidem, non ut in retina anteriora versùs, sed posteriora versùs prorepentia, & fibrosam ipsius choroidis structuram monstrari.

Sed ad Tabulas XLI. & XLII. transeamus, in quarum plerisque Figuris inspiciendis dicere non possum, Lancisi Ornatissime, quantam ceperim voluptatem; dum & eorum, quæ in pristinam in Anatomica historia sedem restituere, & eorum, quæ inter diversas Anatomicorum descriptiones feligere ante hos septem annos in meis primis Adversariis Anatomicis conatus sum; in quæcunque, inquam, eorum in duabus hisce Tabulis Eustachius incidit, idem mecum vel de rerum dignitate, vel de historiae selectu censuisse evidenter intelligo. Atque utinam per magnarum rerum tunc adhuc inveniendarum copiam, & quarum magnam ipse partem detexit, ad ea descendere tam accurato Anatomico licuisset, quæ nobis quasi ex magna messe perpaucæ spicæ, non neglectæ quidem, sed elapsæ, improboque aded labore raris & plerunque abstrusis in locis legendæ relicta sunt: profectò non dubito, quin ex iis quoque, quæ à me non tanquam restituta, aut selecta; sed ut primùm inventa proposita sunt, plura essent, quorum inventionis divisam cum tanto Anatomico gloriam haberem. Nunc ex his, quæ deprehendisse visus sum, unum ex omnibus, & levius quidem, est illud, quod de veris hyothyroidum & sternothyroidum musculorum terminis monui; quos passim ferè ut in Vesalii Figura, in Tabula XLII. num. 30. ab Eustachio, ut cum suis conferri posset, allata, pictos descriptosque animadverteram. Itaque meam & descriptionem, & Figuram cum Eustachii V. & XII. in Tabula XLI. satis convenire, vehementer gaudeo. Cum autem mihi & cricoidis cartilaginis capitula, & medium epiglottidis ligamentum, & præsertim laryngis ventriculos, de quibus passim Recentiores filebant, & observare contigisset, & restituere placuisset; mirum nunc in modum gaudeo, à gravissimo hoc Anatomico nihil horum esse prætermissum, ut qui prima in VII. XLII.

Tabulæ, alterum in V. facilè adumbrat: ventriculi autem dexteri orificium certè in XI. Figura demonstrat. Cumque pariter inter diversas Anatomicorum sententias, & circa epiglottidis musculos depressores, & circa cricoarytænoidæorum posticorum ortum atque tendentiam, & circa arytænoidæorum structuram, & in primis circa Thyroidææ glandulæ duplicitatem id mihi feligendum visum esset, quod dissectiones propriæ docuissent; admodum lætor, Eustachium mecum facere, qui in XLII. Tabulæ Figura I. nullos epiglottidis depressores agnoscat, qui in eadem, & in II. cricoarytænoidæos, & arytænoidæos juxta meam descriptionem delineet; quique demum in V. & VIII. Figura XLI. Tabulæ, non modò unam mecum thyroidæam proponat; sed in cunctis ejus conditionibus ita conveniat, ut ne illam quidem appendicem omittat, quam ab ea sursum per thyroidis faciem persæpè protendi adnotaveram. Ad quas Eustachii figuras, suas, si adhuc viverent, emendare illi demum possent, qui ad meas emendare neglexerunt: quanquam plura, etiam ubi maxime dissimulant, à me sumpserint, & plura ad mea Adversaria emendaverint; ut eorum Anatomix utramque editionem conferentibus planum erit, quæ utinam semper benè intellexissent. Sed nolo cum umbris hominum, præsertim & laude alioquin dignorum, & mihi non omnino ingratorum luctari. Itaque præstat in his ipsis V. & VIII. Eustachii figuris, quemadmodum & in XI. illud præterea observare, ut Vesalii in linguæ musculis defectus egregiè emendetur; utque præterea in sequentis Tabulæ Figura V. linguæ glandulæ, sicut in hujus VIII. nonnullæ tracheæ glandulæ non omittantur. Porro si Cl. Amicissimoque Valsalvæ & XI. & XIV. hujus Tabulæ Figuras, & præterea IV. & VI. sequentis Tabulæ cum laudatissimis suis V. & VI. Tabulis comparare placuerit, non dubito, quin sicut intelligat, præcipuum in his suum Uvulæ & Pharyngis continuitatis inventum Eustachio ipsi ignotum fuisse, ita agnoscat lubens, nonnulla tamen ex reliquis eundem quoque non omnino latuisse; illam verò, quæ à me in Epistola ad ipsum data restituta ex Falloppio est, Stylopharyngæi musculi in cornua ossis hyoidis, & in supernam oram cartilaginis scutiformis implantationem in XLI. Tabulæ Figura XI. subindicari.

Porro quæ in proximis Tabulis ad sceletorum pedes ex
orga-

organo auditus ostenduntur, eorum ab Eustachio nonnulla inventa, ferè omnia primùm fuerunt delineata. Cæterum in sceleto Tabulæ XLIII. *contextus ille elegantissimus, quem spuriarum costarum cartilagine invicem efficiunt*, quemque à Vesalio *oscitanter prætermitti* Eustachius dixerat in Ossium Examine, conspici potest. Hic ipse est, quem, quamvis passim ab aliis omissum, Verheyenus in altera Anatomix suæ editione diligenter memoravit atque depinxit. Illud quoque in sceleto hujus & proximarum Tabularum observatione dignum est, quòd os sacrum, non ut à Vesalio, sex partibus constans, & quinque ante & retro foraminibus utrinque pertusum pingitur; sed quinque constans partibus, & quatuor utrinque foraminibus pervium, quale scilicet *magna ex parte in hominibus esse solet*, ut in eodem Opusculo animadvertit Eustachius. Hæc tamen, & ille, quem modò diximus, cartilaginum contextus in Tabulis etiam Caroli Stephani utcunque rudibus & antiquis occurrunt.

De his tandem, quæ sunt postremæ, duabus Tabulis, illud primùm in universum censemus, plerasque earum Figuras, ut & XIII. Tabulæ XLI. iis potissimùm illustrandis inservire, quæ in memorato nuper Opusculo pro Galeno contra Vesalium ab Nostro afferuntur: quod (ut cætera prætermittam) primo statim aspectu in ultima quidem Tabula Figura XVIII. tresque illi proximæ satis monstrant; in quibus illæ, quæ in eodem Libello traduntur ossium sterni, ejusque cartilaginis varietates accuratè exhibentur: in Tabula autem XLVI. idem plures illæ, dissimilesque calvarix attestantur. In quarum porrò plerisque observo peculiare illud Foraminulum pro Vena; à Falloppio cum duræ matris sinibus egregiè descripta, quam nunc Occipitalem rectè appellant, non desiderari.

Hæc habebam, de quibus Te, Vir Doctissime, statim, ut jussisti, certiolem facerem, Sus, ut ajunt, Minervam. Erant præterea in his Tabulis dubia quædam & subobscura, de quibus aliquid scribere fortasse poteram, sed nolui divinare. De his verò atque aliis, quæ aut scientes prætermisimus, aut fortè etiam in his tantis angustiis temporis haud satis vidimus, fortasse olim, si quid otii dabitur, in ea quam concepimus, Anatomicorum Inventorum Historia scribebimus. Quam quoniam ea scripta Eustachii adjuvare plurimùm possent, quæ adhuc latent; oro Te, obtestorque, ut,
ficuti

ficuti has Tabulas, ita & ea scripta è latebris eruere, atque producere aggrediaris. Ea namque Eustachius cum in Opusculorum Præfatione *propediem se esse editurum* promississet; anno proximo in Præfatione ad suas in Erotianum Annotationes, & in Libellum de Multitudine, *parata esse*, & in ejusdem Libelli cap. 15. *jam absoluta esse* indicavit. Quæ verò de ipsis, deque sua in illis diligentia speranda essent, cum iisdem in locis, tum in Præfatione ad Opuscula docuit, his *multò illa utiliora* pronunciare non dubitans. Magnitudinem quoque Operis eodem in loco satis ostendit, dum *ne tantum opus multò prius aggrediretur ad imprimendum, à fortunarum suarum imbecillitate se deterritum* scribit: quod sanè de Tabulis potissimum non esse accipiendum, illud probat, quod ostendimus jam ante annos decem illas æri incisas fuisse. Quanquam & ejus Operis magnitudinem, & servatam in eo scribendi rationem ex eo quoque æstimare licet, quod ea Syngammata & Antigrammata, quæ de duabus tantum venis, sine pari & profunda brachii, edidit, non pauca quidem, sed parvam tamen, si reliquis omnibus respondere debent corporibus, totius Anatomies particulam, ea, inquam, *ex eo libro, quem de diffensionibus anatomicis scripserat, accepisse se*, dicit in ea, quam illis præfixit, Epistola. Eum autem librum illa ipsa scripta esse, quæ nunc quaerimus, memorati superius loci apertè significant. Neque aliquis credat nihil in iis scriptis contineri, quod ab his Tabulis, quæ unà videlicet prodire debebant, non ostendatur. Non enim his Tabulis omnia Eustachium complexum esse, quæ *ex infinitorum penè hominum atque animantium sectione didicerat*, multa indicio esse possunt. In quam earum, quæso, extat *mirum illud nature artificium, ab aliis Anatomicis (quod sciret) minimè animadversum, in plerisque durae cerebri membranae sinibus ipsi notum, ut innuit cap. 14. lib. de Multitudine?* In quam satis extant *quædam corpora permixta, in multis animalis partibus, præsertim verò in cruribus occurrentia, quæ in aliquot nervorum, venarum, atque arteriarum surculos, detracta membrana eos succingente, facillè solvuntur, quæ à se in gratiam Galeni publicè ostensa* ibidem scribit cap. 32.? In quam innumerabiles penè nervorum propagines: *quæ quidem ut visum sibi esse, ibidem dicit cap. 33. in corporibus secandis observasse, in cutem non ita frequenter inseruntur, ut quispiam fortasse arbitratur; sed ut plurimum in tenuissimas fibras dissectæ, adipis sub-*

stantia terminantur? Quænam porro Tabula satis monstrat quæ de duplici peritonæo, & de vasorum seminalium in scrotum ingressu (longè aliter profectò atque Vesalius) docuisse se dicit in Ossium examine? Quænam denique, ut alia nunc omit- tam, aut nervum visorium in eo animali (quod Malpighius postea manifestavit) in innumeras rugas complicatum, & incisa tuni- cula ambiente in amplam membranam totum explicatum, aut thoracicum ductum luculenter in equo descriptum Antigram. 13. de vena sine pari; quænam, inquam, Tabula (nam quædam earum etiam ex brutis nonnulla exhibent) hæc ostendit? Est ergo sperandum, si ea Scripta tandem aliquando proferantur in lucem, multa alia in iis inveniri posse, quæ hæc Tabulæ non complectantur. Quæ cum ita sint, Optime Lancisi, perge porro, & quod præclarè coepisti, feliciter per- fice. Apud eosdem Pini hæredes quemadmodum Tabulæ delitescebant, ita quoque hæc Scripta latere posse conjicio. Fuit enim ab Eustachio Pinus ita in societatem laborum vocatus, ut aliqua ex parte, quæ in iis etiam Scriptis consignatæ erant, Observationes ad ipsum pertinerent. Itaque Pinus ut in Epistola suo in Hippocratem præmissa Indici eas Tabulas (quemadmodum solertissimè observasti) promittere potuit, quasi ut suas; sic in Annotacionibus ad cap. 1. Libri de Renibus, vivente & vidente Eustachio: nonnulla de renum sinibus à nobis animadversa: apertè scribere non dubitavit. Sed si hæc, si alia placeat inquirendi via, quæ Tibi, & spectatæ solertiae & non vulgari eruditionis Viro, vel multiplex deesse non potest, noli, quæso, in aliud tempus differre; sed quo die tuo, atque adeo meo CLEMENTISSIMO DOMINO tuam istam novam Bibliothecam ingredienti Eustachii Tabulas offeres tuis Adnotacionibus exornatas, ne dubita commune hoc alterum Litteratorum hominum votum pro ea, qua eosdem, & Litteras, Litteratissimus ipse, respicit, dignatione, & pro ea, qua tu polles & gratia & eloquentia, aperire. Ego, si Nostrum novi DOMINUM, spe bona, certa que sum plenus, ultrò ipsum sua auspicia & auctoritatem esse iterum promissurum. Quibus, si, ut nuper in Tabulis, ita nunc in Eustachii Scriptis inven- iendis feliciter, sicut voveo, uteris; non plus ille, dum vive- ret, aut Divo Cardinali Borromæo, qui suo favore non indignum putabat, aut Amplissimo Urbini Cardinali, cui inserviebat, & cujus domi alebatur, non plus, inquam, vivens illis debuit, quam

quàm SANCTISSIMO PONTIFICI, & ejusdem Præstantissimæ Urbis decori maximo atque immortalis, nunc mortuus erit debiturus. Vale.

Datum Patavii XIII. kal. Novembris M DCC XIII.

CLARISSIMO, DOCTISSIMOQUE VIRO

D. JO. BAPTISTÆ MORGAGNO

In Patav. Lyceo Med. Professori Celeberrimo.

JO. MARIA LANCISIUS S. P. D.

SI unquam aliàs gratæ ab amicis optatæque literæ redditæ sunt, gratissimas profectò abs Te superioribus diebus accepi; quippe quæ luculentissimas animadversiones ad nuper inventas Eustachii Tabulas secum attulerunt. Ac licet jam pridem sedulam, pro mea virili parte, operam impenderim legendis hujus Scriptoris tum Anatomicis Opusculis & Annotationibus ad Erotianum, tum Libello de Multitudine, immò etiam in ejusdem Eustachii Opuscula Annotationibus à Matthæo Pino collectis, in quibus sanè omnibus non pauca sparsim deprehendi harum Tabularum documenta; est tamen quod ingenuè fatear, Epistolam hanc tuam obscuris quibusdam locis facem mihi prætulisse; præsertim verò, cum egregiè probare averteris, Eustachium non modò sæpè, quod notissimum est, Vesalium castigasse, sed tale tantumque studium cum in veris perquirendis partium *infinitorum penè animalium* structura & officiis, tum in Tabularum delineatione adhibuisse, ut omnium sui tempotis Anatomicorum conatus ita facilè superaverit, ut nemo aut eidem inventorum suorum palmam præripere, aut de gloria delineationis possit cum illo contendere; præsertim cum idem Scriptor decennio ante quàm sua Opuscula edidisset, tentata jam haberet experimenta, paratasque animadversiones & Tabulas Anatomici sui Operis; ac perspicuum propterea evadat coævorum Anatomicorum labores prævertisse: cujus rei publicum gravissimumque testimonium nobis impertitur Amatus Lusitanus, qui suarum Curationum Centuria V.^a, quam collegit anno 1555. de ipso Eustachio contra Vesalium scriptum reliquit: *Nobiscum hac in re est Bartholomæus Eustachius Ducis Urbinatis Medicus, qui ita rem*
haberi

haberi per literas è Roma mihi significavit : ut propediem docto & eleganti libro suo de Anatomia in lucem futuro, omnibus palàm faciet. Sed quid alio opus est testimonio, ubi idemmet Eustachius (ut Tu pariter sedulò animadvertisti) in Opusculo de Renibus pag. mihi 68. nuper inventas Tabulas jam Anno salutis millesimo quingentesimo quinquagesimo secundo æri incisas se habuisse fatetur.

Itaque notas meas eo nunc alacriùs in publicum emittam, quòd magis illas auctoritate tua videam confirmatas. Nec dubito, quin Tibi immortales gratiæ ab universa literaria republica habendæ sint, qui tuis etiam doctissimis annotationibus Eustachii Tabulas immortalitate donaveris; nec debitas SANCTISSIMO PATRI, omnis literaturæ Summo Auspici, & Mœcenati, laudes reticueris; quas cum BEATISSIMI PRINCIPIS oculis subjecissem, benignè pollicitus est, Auctoritatis suæ vires omnes & operam se in Eustachii Scriptis inquirendis diligenter collocaturum.

Cæterùm plurimas Tibi gratias ago, quòd ad officia erga me paratissimus tam citò, tam multa, tam egregia & solida rescripseris. Certè nostra semper, quàm aliorum de tuis commentariis major erit admiratio. Nam cæteri quàm benè & quàm emendatè scribas apertè cognoscunt; nos etiam quàm facile & quàm celeriter abstrusissima quæque soleas explanare. Vale.

Datum Romæ Prid. kalen. Novembris M DCC XIII.

IMPRIMATUR

Fr. Gregorius Sellen, Ordinarius Prædicariorum Sacri Palatii Aposto-

lici Magister.

Quia hæc Tabulae etiam ad hæc usque tempora in Bibliotheca

Regia in lucem emittente curabitur, ut ipse factus est, idcirco

Tabulae in lucem emittente curabitur, ut ipse factus est, idcirco

IMPRIMATUR,

Si videbitur Reverendissimo Patri Sacri Palatii Apostolici Magistro.

N. Archiep. Capuæ Vicesg.

TESTIMONIUM

ILLUSTRISS. AC REVERENDISS. PRÆSULIS

CAROLI MAJELLI

Bibliothecæ Vaticanæ Custodis Primarii.

D*Emandante Reverendis. P. Fr. Gregorio Selleri, Sacri Palatii Apostolici Magistro, diligenter & accuratè perlegi librum inscriptum: Tabulæ Anatomicæ Cl. Viri Bartholomæi Eustachii &c. cumque in eo nihil quidquam Catholicæ Religioni aut Christianæ pietati adversum; imo ad uberrimam rei Anatomicæ utilitatem, ad immortalem SS. Patris CLEMENTIS XI. Pont. Max. gloriam, atque ad perennem tum Celeberrimi Eustachii, tum Clarissimi Lancisii laudem opus redundaturum deprehenderim, publica eruditorum luce dignissimum censeo. Cognoscent etiam universi par æquumque fuisse, ut ad Tabulas tamdiu expetitas, quæ pessimo publico interciderant, è tenebris vindicandas, auctoritatem suam Pontifex sapientissimus intenderet, iisque illustrandis, inter multiplices negotiorum ac studiorum curas, eruditionem suam doctissimus Lancisius accommodaret. Romæ Nonis Martii MDCCXIV.*

Carolus Majellus.

IMPRIMATUR

Fr. Gregorius Selleri, Ordinis Prædicatorum Sacri Palatii Apostolici Magister.

FRANCISCI SOLDATI CANDIDO LECTORI

M O N I T A.



Inter eximia beneficia, quibus humanissimè, nullò intermisso tempore me cumulavit Vir Illustrissimus Jo. Maria Lancisius, Philosophiæ, Medicinæ, omnisque propemodum Literaturæ laude celeberrimus, non postremo loco ponendum duco, quòd, cum multos ante annos ad medicam disciplinam perdiscendam hortatus esset, nullius plane rei ipsò in tyrocinio, quàm studiorum Mechanicæ atque Anatomiciæ altiorem speciem animo meo impresserit. Eandem ob causam cum Idem Eustachianas Tabulas post summum & incredibile studium in colligendis apponendisque notis recenti prælo designaret; operis perspicuitati meæque consulens eruditioni voluit, ut meas qualescunque vigilias impenderem, tum ut singulas Tabularum particulas, quæ animadversione magis dignæ habitæ sunt, per appositos numeros Tibi fideliter ostenderem, tum ut integrum opus ab erratis, quantum à Typographo licet exigere, vindicarem.

Hæc agens, nonnulla deprehendi, quæ, cum ad eundem Ducem, Præceptoremque meum detulissem, ipse ad rectum Tabularum usum Tibi necessariò significanda judicavit. Ea sunt:

Primò præfatas Tabulas juxta consuetum Anatomicorum ordinem non fuisse dispositas. Nam priores, (quæ nunc etiam à renibus incipiunt;) ab universo potius corpore, nempe à Tabulis IX. X. &c. novissimè repertis, ducendæ fuissent. Quod etiamsi probè noverimus, earundem tamen situm permutandum minime putavimus, non solùm quòd numeri altiùs in Tabulis jam incisi essent; sed vel maxime, quòd integrum hoc opus, ne ullam notarum confusionem haberet, primis octo Tabulis, quæ in Eustachii opusculis continentur, illiusque notis explanantur, instrui debere videbatur.

Hanc vero perturbatam methodum non ab Eustachio, sed potius à Petro Matthæo Pino, ejus discipulo, quâdam cogente necessitate susceptam, quantum licet conjicere, credendum est: *Scrisserat enim Bartholomæus (inquit^a Pinus) non modò de Renibus, verùm etiam de cæteris humani corporis partibus, sed ut antè alias Anatomicas tractationes, ab eo conscriptas, hæc, quæ de Renibus inscribitur, ederetur, fecit quorundam importunitas, qui hoc anno in publico Theatro nonnulla de Renum sinibus à nobis animadversa in controversiam revocare frustra conati sunt: Cum igitur Pinus tractationi de Renibus Tabulas etiam ad illas pertinentes addere constituisset, necesse fuit easdem primis octo numeris signatas edere: & quoniam post Eustachii mortem idem Pinus omnes simul Præceptoris sui Anatomicas Tabulas in lucem emittere cupiebat, ut ipse fassus est^b, idcirco reliquas perpetuo numerorum ordine disponere coactus fuit, ac propterea*

a In Annotationibus ad lib. de Renib.

b In epistola Lectori adnexa Opusculo edit. Venet. 1597.

Tabulas, quæ ex. gr. I. II. &c. Tibi exhibendæ fuissent, pro IX. X. &c. numerare.

Secundò Auctorem nostrum, ut indicatæ partes ritè ac facilè in Tabulis invenirentur, duos modos in suis opusculis proposuisse, quorum primum ità explicavit, videlicet:

Regulam ex charta aut ære facito latitudine digitali, quæ longitudine harum Tabularum latitudinem exæquet. Eam dividito in gradus ipsarum Tabularum gradibus ac numeris respondentes; sed regulam accommodabis ad lineas altitudinis Tabulæ ex eo numero, quem ipsarum index ostendit; quò autem lineæ concurrerint, angulumque effecerint, ibi quæsitam partem invenies. Illud verò attendito in indice, locos harum partium, quæ depictæ sunt, commonstrante, priore numero altitudinem, posteriore latitudinem significari.

Cum verò usû deprehenderimus fore, ut si præfata regula non prorsùs illi similis construeretur, quæ ad indicandas partes à nobis adhibita fuit, jam angulus ex concursu linearum oriundus plus justo anterior aut posterior efficeretur, qui proindè aliam ab indicata particulam Tabulæ demonstraret; propterea duas regulas, quibus nos usi fuimus, æri incidendas curavimus, quarum quæ brevior est, octo prioribus Tabulis aptabitur, quæ verò longior, in reliquis adhibenda erit.

Tertiò studendum esse, ut librorum compactor inter pulsandas tundendasque libri paginas, easdem quoque regulas intus reponat. Cum enim Tabulæ per ictus malei paulò porrectiores in latitudine sint evasuræ; certè, nisi etiam regulæ id paterentur, jam quæsitæ partes ægrè inveniri possent.

Quartò ut ab eodem Bibliopego prædictæ regulæ crassiori chartæ membranaceæ superinducantur, atque à libri vertice filo pendulæ collocentur.

Quintò cum Incisoris incurià contigerit, ut non singulæ Tabulæ eadem constent latitudine, necesse est, ut, dum eadem regula uteris, illius principium in primo Tabularum latere, ac supra illam altitudinis lineam, quæ Figuram immediatè respicit, ad amissim semper apponas, ipsiusque finem extra alterum Tabularum latus excidere facias.

Neque verò hic reticendum nobis videtur, secundum modum ab Eustachio his verbis expositum fuisse: *Potest etiam, inquit, aut ex ferro, aut ex ligno fieri circulus planus, cujus ambitus sit paulò major, quàm longitudo Tabularum, eique alterum filum rectum, & alterum transversum ad angulos rectos protractum obducere ac insigere oportet. Si enim ejusmodi regulæ fila numeris altitudinis ac latitudinis in Tabula descriptis, accommodabis; punctum, quo fila sese interfecant, partem, quam inquiris, ostendet.*

Hic autem, quoniam non omnibus Tabulis congruere potest, cum graduum, seu numerorum vestigia in basi quoque impressa exoptulet, eademque in plerisque profus desiderentur, idcirco nihil est, quod de hac re Te monitum faciamus.

Atamen si expeditiorem exoptes modum pro eodem usu Tabularum, sequentem addimus: Quadrilongum planum ex charta crassiori, vel aliqua Tabella constructo, quod undique quamlibet Tabulam aliquantulum superet; deinde illud per lineam diagonalem dividito, quâ divisione duo triangula rectangula habebis, quorum alterum hoc pacto usurpabis: Latera angulum rectum comprehendentia ad lineas cum altitudinis, tum latitudinis Tabulæ ex iis gradibus, qui indicati sunt, ita dispones, ut angulus rectus intrâ Tabulam incidat; quò verò idem incidit, ibi quæsitam partem invenies.

Hæc si teneas, non solum laborem nostrum æqui bonique consules, verum etiam Eustachium, Lancisiumque meritis dignisque laudibus efferes; illum quidem, quò doctissimos labores ad rem Anatomicam illustrandam contulerit; hunc verò, quò eosdem è tenebris erutos in publicam lucem & utilitatem prodiderit, suâque satis jam accuratâ absolutaque ad singulas Tabulas paraphrasi ita explanaverit & auxerit, ut quisque rudimentis tantum Anatomicis instructus, per se cuncta intelligere facile possit.

Postremò, cum invenerimus inter autographa Tabularum Eustachii carmen hendecasyllabum Petri Matthæi Pini in laudem Magistri sui, Te, Lector humanissime, ejus usu, ac voluptate fraudare noluimus. Vale.

Et non multo post:

MANGETUS in suis Tabulis Anatomicis etiam figuras Anatomicas BARTHOLOMÆI EUSTACHII, quibus jam laudatas, cum applicationibus & notis LANCISII, sicut hic cas, paulo ante è te nobis transmissas, Romæ ediderat, aspectu: figuris vero hanc rationem, ut MORGAGNIUS in doctissimis Abstrahis Anatomicis sæpe monet, depræcatis.

Et quædam Virgo, quædam

Te nobis, Pater, invidet ætas

Seque omnes, cuius voluit, Neptæm invidet

Fortunata nimis, nimis beata

Per te secula nostra prædicant.

D. LAURENTIUS HEISTERUS

In Oratione de Incrementis Anatomiae.

INter scripta, quæ anno MDCCXIV. prodierunt, maximè eminent doctissimi quondam Anatomici BARTHOLOMÆI EUSTACHII TABULÆ ANATOMICÆ, tantopere hæcenus à genuinis rerum anatomicarum aestimatoribus desideratæ; quas è tenebris vindicavit Vir Amplissimus JO. MAR. LANCISIUS, easque præfatione ac notis eruditissimis exornatas, in manus hominum dedit: in quibus, licet jam sesquiseculo abhinc exaratæ atque sculptæ sint, attamen multa continentur, quæ ab aliis interea pro rebus novis vendita sunt; alia vero quæ hucusque in nullo libro Anatomico tam bene delineata sunt: quemadmodum vel sola vasorum mesentericorum elegantissima delineatio unumquemque rerum Anatomicarum peritum docere potest.

Et non multò post:

MANGETUS in fine Theatri Anatomici etiam figuras Anatomicas BARTHOLOMÆI EUSTACHII, antea jam laudatas, cum explanationibus & notis LANCISII, sicut hic eas, paullo ante è tenebris vindicatas, Romæ ediderat, adjecit: figuris verò haud rarò, ut MORGAGNUS in doctissimis Adversariis Anatomicis sæpe monet, depravatis.

AD EXCELLENTISSIMUM
BARTHOLOMÆUM
EUSTACHIUM

Præceptorem Optimum

PETRUS PINUS.

Olim Pergamides velut Magister

Falsa scripta refellit inscientis

Thessali, methodum docens medendi,

Sic meus quoque **BARTHOLUS**, procacem

Fastum, & dicta refellit impudentis

Vessali, methodum docens notandi

Quaque in particula, situm, figuram,

Structuram, numerum, ordinem, atque nexum.

Illi posteritas adhæret omnis,

Et mirata colit **Virum**, futura

Te nobis, Pater, invidebit ætas

Seque ortos citius volent **Nepotes**

Fortunata nimis, nimis beata

Per te secula nostra prædicabunt.

FRANCISCI SOLDATI
MUMAMONTM IN LAUDEM

ILLUSTRISS. AC REVERENDISS. PRÆSULIS

JO. MARIÆ LANCISII

Præceptoris sui

EPIGRAMMA.

Humano abstrusam scrutatus corpore molem
Eustachius magno proximus Hippocrati:

Abdita recludit, penetralia pandit, & altis
Pressa olim tenebris, digerit in Tabulas.

Has tamen immiti mersere oblivia fato,
Ac tanta superat nil nisi clade dolor.

Donec innocidui pepulit lux **SIDERIS** umbras,
Artis Apollineæ commiserata vicem.

Gratia sed mutis constet cum parva figuris,
Est operi tandem reddita vis animæ.

Scilicet ut doceant, vivaque ut voce loquantur,
Lancisius meritam contulit unus opem.

Eustachii hinc Tabulis cum plurima debeat **Orbis**
Lancisio Tabulas debet, & Eustachium.

INDEXEORUM,

Quæ in singulis Tabulis continentur.

TABULA PRIMA.

EXponit varias renum figuras, situs, & magnitudines cum ureteribus, atque incumbentibus glandulis, quas noster Auctor primus detexit, & Piccolbominus postea, Baubinus & Casserius renes succenturiatos; Bartholinus tandem capsulas atrabiles vocarunt pagina 1

TABULA II.

Novas exhibet eorundem renum, incumbentium glandularum & vasorum figuras 3

TABULA III.

Alias proponit renum figuras cum multiplicibus emulgentium, & ureterum insertionibus 7

TABULA IV.

Ostendit varias figuras cavæ, & venarum sine pari cum ursino rene, & humanis monstris 11

TABULA V.

Humanum renem per medium divisum, atque interiora tum sanguinea, tum urinaria vasa demonstrat 15

TABULA VI.

Caninos renes variè dissectos patefacit. 17

TABULA VII.

Iterum caninum renem, detractis internis quibusdam membranis, ac tympani ossicula exhibet 19

TABULA VIII.

Diversa brachiorum tum in homine, tum in cane sanguinea vasa cum dextro cordis ventriculo aperto demonstrat 21

TABULA IX.

Exhibet univrsum corpus cum artubus, & reſeratis ventribus, ut contenta viscera in situ naturali à Tyronibus facile animadverti possint 27

TABULA X.

Demonstrat pleraque viscera in abdomine contenta, & potissimum quæ ad primam alimentorum coctionem, & sæcum exclusionem conferunt 29

TABULA XI.

Proponit videnda alia etiam abdominis vasa & viscera, coctioni, motui, & separationi liquidorum destinata 31

| | |
|--|----|
| T A B U L A XII. | |
| <i>Verfatur in demonstrandis variis organis, quæ secernendo, colligendo, excludendoque tam lotio, quam semini famulantur</i> | 33 |
| T A B U L A XIII. | |
| <i>Detegit vasa renum, uteri, & ligamentorum ejus</i> | 35 |
| T A B U L A XIV. | |
| <i>Exhibet uterum, placentam, & fœtum non humanum modo, sed etiam pecudum suis cum membranis & cotyledonibus</i> | 37 |
| T A B U L A XV. | |
| <i>Diversos tum laryngis, tracheæ, pulmonum, & diaphragmatis; tum cordis, & magnorum vasorum aspectus demonstrat</i> | 39 |
| T A B U L A XVI. | |
| <i>Hæc Tabula exhibet aspectus cordis tum externos, tum internos, unâ cum appensis vasis in situ naturali</i> | 41 |
| T A B U L A XVII. | |
| <i>Demonstrat situs omnes & aspectus cerebri tam integri, quam dissecti, necnon cerebellum cum spinali medulla à vertebrarum specu exempta</i> | 43 |
| T A B U L A XVIII. | |
| <i>Delineat nervorum omnium originem à spinali medulla tam intrâ, quam extrâ cranium</i> | 45 |
| T A B U L A XIX. | |
| <i>Delineat nervos omnes qui in viscera atque artuum musculos anteriori facie distribuuntur</i> | 49 |
| T A B U L A XX. | |
| <i>Exhibet posteriori facie nervorum distributionem in musculos totius corporis</i> | 51 |
| T A B U L A XXI. | |
| <i>Videndos præbet nervos, qui à musculis egressi per succutaneas partes ludent</i> | 53 |
| T A B U L A XXII. | |
| <i>Cutaneos, sed posticos sanguineos canales delineat</i> | 55 |
| T A B U D A XXIII. | |
| <i>Proponit nervos, qui per posticam totius corporis superficiem disperguntur</i> | 57 |
| T A B U L A XXIV. | |
| <i>Arterias & venas intimè distributas per posticas corporis partes ostendit</i> | 59 |
| T A B U L A XXV. | |
| <i>Apertis infimo & medio ventre usque ad jugulum, necnon detractis communibus</i> | 61 |

INDEX TABULARUM.

xliij

nibus tegumentis ab universo corpore, proponit observanda majora vasa sanguinea, quæ undequaque suos abeunt in ramos 61

T A B U L A X X V I.

Venas exhibet, quæ per duos inferiores ventres, necnon per artus anteriùs spectatos feruntur 63

T A B U L A X X V I I.

Ostendit varias distributiones, complexiones, & inosculationes sanguineorum, non in abdomine ac thoroce solum, sed in artubus quoque 65

T A B U L A X X V I I I.

Musculos ferè omnes exhibet, qui anteriori totius corporis facie, detractis communibus integumentis observari possunt 67

T A B U L A X X I X.

Exhibet posticos totius corporis musculos, qui ablatis communibus integumentis potissimum apparent 71

T A B U L A X X X.

Ostendit anteriorem, & paullo lateralem totius corporis prospectum, detractis solummodo communibus integumentis, ut, qui in superficie apparent muscoli facile videri possint 73

T A B U L A X X X I.

Patefacit exteriores musculos, qui posteriori totius corporis facie, detracta cute, statim, suis tamen vestiti membranis, sese offerunt 75

T A B U L A X X X I I.

Ostendit musculos anteriori & levo corporis prospectu statim sub communibus velamentis visendos 77

T A B U L A X X X I I I.

Detractis aliquot supernis musculis à thoroce, abdomine, & artubus, penitiores alios ostendit 79

T A B U L A X X X I V.

Posteriorem faciem trunci, artuumque ostendit cum penitioribus aliquot musculis, à propria membrana denudatis 81

T A B U L A X X X V.

Rursus anteriorem totius corporis aspectum cum aliquot tum capitis, tum artuum musculis exhibet 83

T A B U L A X X X V I.

Posticam & paullo lateralem corporis faciem delineat, ut nonnulli muscoli, in Tabula præsertim XXXIV. prætermisisti, veniant in apertum 85

T A B U L A X X X V I I.

Videndos proponit postica corporis parte non colli solum, sed magis profunde osibus hic illic adhaerentes musculos 87

Exhi-

T A B U L A X X X V I I I .

Exhibet parte anteriore musculos præsertim capitis motores, exemptisque aliquot visceribus, nonnulla observatu digna in thorace & abdomine 89

T A B U L A X X X I X .

Ostendit parte postica nonnullos musculos capitis, & colli, necnon oculorum 91

T A B U L A X L .

Varias oculorum membranas, vasorumque per illas distributiones ostendit 93

T A B U L A X L I .

Videndos exhibet denudatos musculos potissimum faciei, ossis hyoidis, & linguæ cum glandulis thyroidea & trachealibus 95

T A B U L A X L I I .

Laryngem cum cartilaginibus, musculis, & uno ex ventriculorum orificiis, pharyngem, os hyoides, & linguam cum variis musculis & glandulis representat 99

T A B U L A X L I I I .

Ostendit anteriorem totius sceleti faciem cum bifariam secto petroso osse 103

T A B U L A X L I V .

Exhibet posticas sceleti partes cum segmentis ossis petrosi. 107

T A B U L A X L V .

Posticam, sed in latus parum deflexam totius sceleti faciem unà cum dissecto osse petroso videndam præbet. 109

T A B U L A X L V I .

Varias calvarie, omniumque cranii ossium figuras exhibet. 111

T A B U L A X L V I I .

Complectitur omnia ossa, quæ sub cranio totam penè hominis fabricam compingunt 123

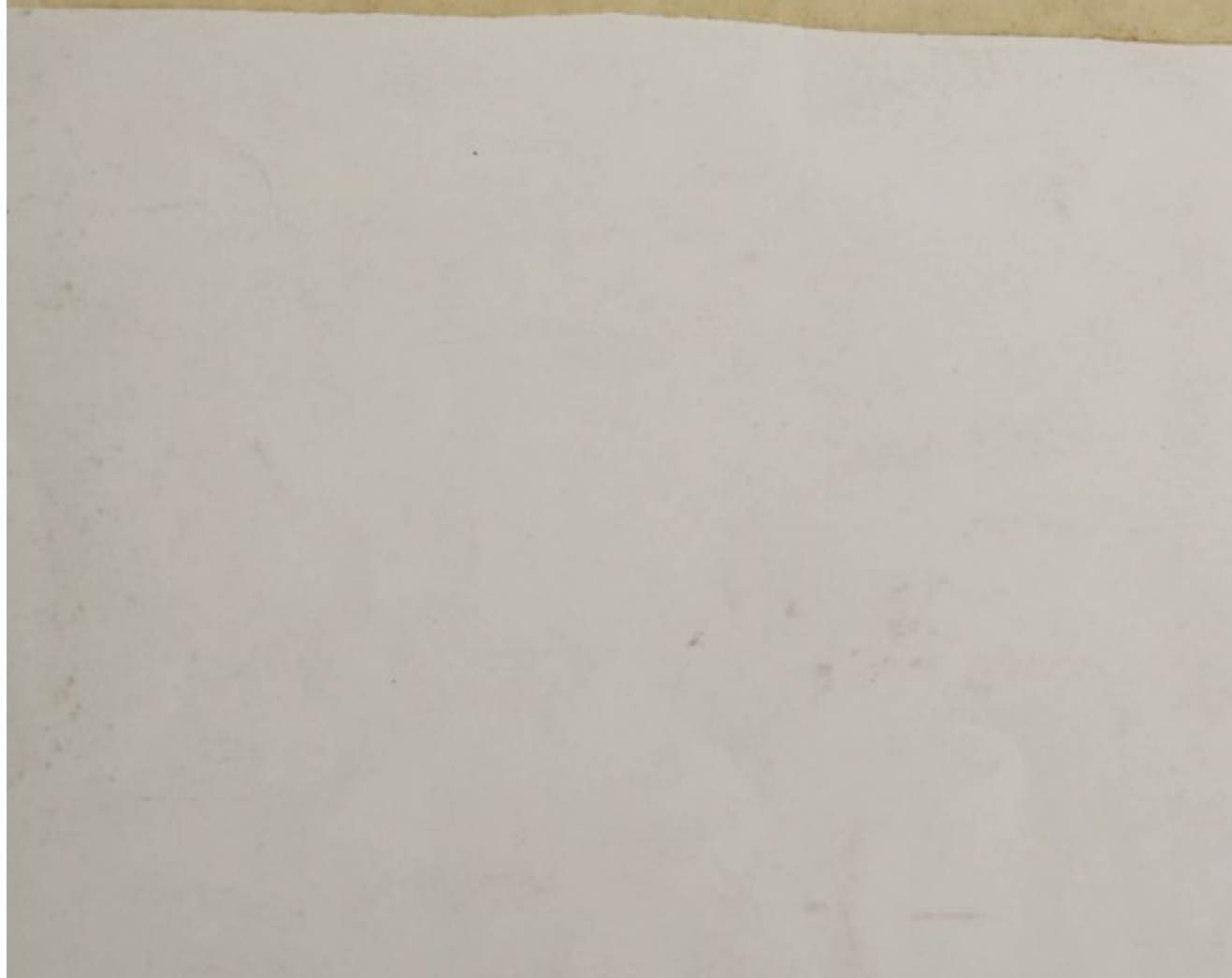
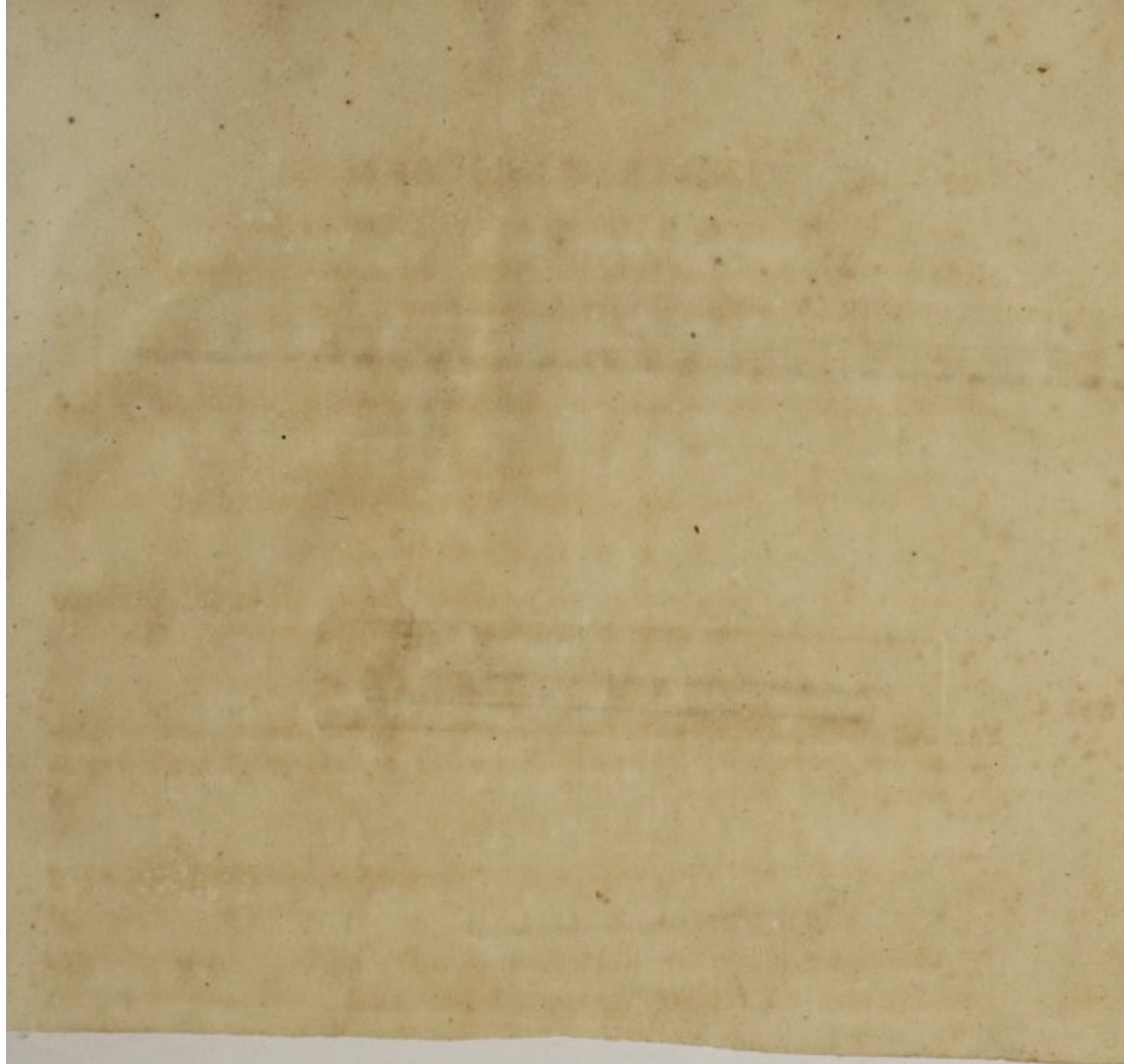

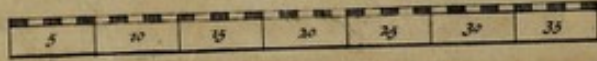

TABULA PRIMA.

Exponit varias renū figuras, situs & magnitudines cum arteriis, atque incumbētibz glandulis, quas nosse Auctor prius de-
texti, & Casserius

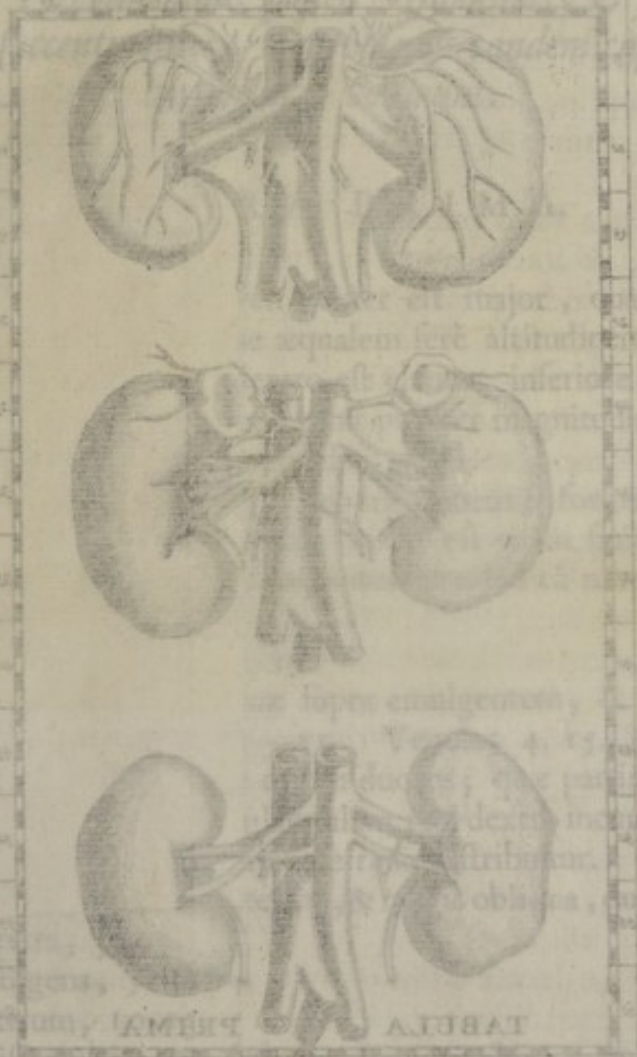

Vena femoralis dextra, 1. 10.
Arteria dextra emulgens, 1. 11.
Vas urinarium dextrum, 1. 12.
Vena emulgens sinistra, 1. 13.
Origi solent venae emulgentes e regione duodecimae thoracis, & primae lumborum
vertebrae.
Venula y. 20. → a superiori latere sinistra emulgentis venae, & media ducta neta;
que distribuitur partim 3. 21. in septum transversum; partim 3. 22. in glandu-
lam reni sinistro incumbentem; partim 3. → 23. in superiorē regionem pinguis
& tunicae renis.
Venula originem ducens a superiori latere emulgentis sinistrae juxta regionem; dis-
tribuita in inferiorē partem pinguis tunicae ejusdem, 3. → 24.
Vena femoralis sinistra; orta ab emulgente, 7. 20. →
Arteria emulgens sinistra; 5. → 21. → Arteriae femorales, 8. 18. & 8. 19. →
Arteria inferior mesenterii, 10. 19.
Vas urinarium sinistrum, 10. 27.



FIGURA SECUNDA
TABULA PRIMA.

Exponit varias renum figuras, situs, & magnitudines cum ureteribus, atque incumbentibus glandulis, quas noster Auctor primus detexit, & Piccolhomini postea, Baubinus, & Casserius renes succenturiatos; Bartholinus tandem capsulas atrabiles vocavit.

FIGURA PRIMA.

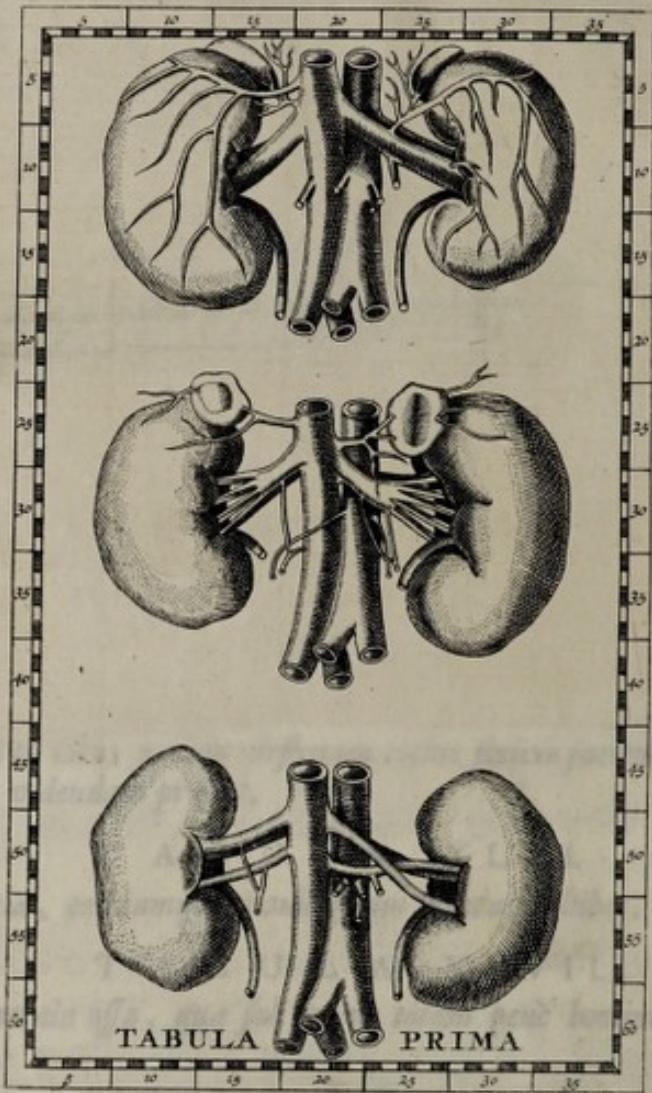

In prima Figura reni dexter est maior, quam sinister; parte superiore uterque æqualem ferè altitudinem habet. Sinister enim nonnihil dextro est elatior, inferiore dexter sinistro est humilior, & hoc evenit propter magnitudinem: cujus causa sinister altior dextro dici potest.

- Glandula reni dextro incumbens; forma, figura, & substantia ei respondens; major est quam sinistra, 1. 12.
 Glandula reni sinistro incumbens, similis dextræ; sed eà minor, 2. 22.—
 Venæ cavæ truncus, 2. 16. & 15. 16.
 Arteriæ magnæ pars, 2. 19. & 15. 19.
 Venula orta à dextra parte cavæ venæ supra emulgentem, & in pinguem dextrî renis membranam distributa, 2.—15. Venula, 4. 15. vel à cava, vel à suprema parte emulgentis dextræ ortum ducens; quæ partim 2. 14. in septum transversum; partim 2.—13. in glandulam reni dextro incumbentem; partim 4. 13. in supernam regionem substantiæ renis distribuitur.
 Vena emulgens dextra, humilior, brevior, & magis obliqua, quam sinistra, 5. 15.
 Vena seminaria dextra, 9. 15.
 Arteria dextra emulgens, 7. 11.—
 Vas urinarium dextrum, 10. 13.
 Vena emulgens sinistra, altius orta, longior, & minus obliqua, quam dextra, 4. 18.
 Oriri solent venæ emulgentes è regione duodecimæ thoracis, & primæ lumborum vertebræ.
 Venula 5. 20.— à superiori latere sinistrae emulgentis venæ in medio ductu nata; quæ distribuitur partim 3. 21. in septum transversum; partim 3. 22. in glandulam reni sinistro incumbentem; partim 3.—23. in superiorem regionem pinguis tunicæ renis.
 Venula originem ducens à superiori latere emulgentis sinistrae juxta renem; determinata in inferiorem partem pinguis tunicæ ejusdem, 7.—25.
 Vena seminaria sinistra; orta ab emulgente, 7. 20.—
 Arteria emulgens sinistra, 5.—21.— Arteriæ seminariæ, 8. 18. & 8. 19.—
 Arteria inferior mesenterii, 10. 19.
 Vas urinarium sinistrum, 10. 22.

FIGURA SECUNDA.

Secunda Figura renem finistrum habet majorem, & altiorem dextro; licet propter magnitudinem hic videatur esse humilior.

Glandulæ renibus incumbentes, instar placentalium depressæ, ac latæ; ut plurimum enim tales occurrunt: renibus formâ sunt rarius similes. Hæ quandoque non renibus, sed transverso septo adhærent, eique validè alligantur, 21. 11. & 22. 22.

Vena cava, 22. 16. & 34. 16.

Arteria magna, 22. 19. & 34. 19.

Venula parum supra principium emulgentis dextræ enata; inseritur tùm in dextram glandulam renis; tùm in superiorem regionem pinguis tunicæ ejusdem distribuitur, 22. 13.

Vena emulgens dextra altius oritur, ac sinistra; ac simul cum arteria in quatuor ramos dividitur; & antè divisionem producit venam seminariam, 25. 14.

Venæ seminariæ dextræ duo principia; alterum ab emulgente, alterum à vena cava, 27. 14. + & 30. 15. Vas urinarium dextrum, 30. 13.

Vena 23. + 18. juxta emulgentem finistram à cava orta, quæ alterum ramulum, 24. 19. + mittit in peritonæi membranas, alterum bipartitum, 23. 19. inserit in glandulam reni incumbentem: undè alter ramulus, 20. 25. egreditur ad membranas peritonæi, alter ad supremam sedem tunicæ pinguis, 22. 23. Vena emulgens sinistra humilius oritur, quàm dextra; ac simul cum arteria in quinque ramos dividitur: & ante divisionem duo principia venæ seminariæ producit, 27. 19.

Vena seminaria sinistra, 31. 21. duobus principiis ab emulgente orta: quod sæpe accidit; quamvis vena emulgens in tot ramos, quot vides, semper non sit divisâ.

Arteriæ seminariæ, 28. 17. & 28. 20.

Vas urinarium finistrum, 30. 22. +

FIGURA TERTIA.

In tertia Figura ren dexter est altior sinistro.

Venæ cavæ truncus, 43. 16. & 55. 16.

Arteria magna, 43. 18. & 55. 18.

Duæ emulgentes venæ dextræ altius oriuntur, quàm duæ sinistrae; oblique deorsum, uno digito æquè distantes, ad renem tendunt; quarum inferior est minor superiori: ambæ seminariam venam producant, 47. + 12. & 49. 13. +

Arteria emulgens dextra, cum superiori, & crassiori vena procedens, 47. 13. ○

Vena seminaria dextra, ex duobus principiis constituta, 50. 13. +

Vas urinarium dextrum, 51. 12. +

Duæ venæ emulgentes sinistri lateris, magnitudine æquales, figura flexæ; humilius oriuntur, quàm dextræ: quarum superior satis obliqua deorsum procedit; inferior verò parum, & penè transversa ducitur, ambæque instar X. se intersecant: eminentior enim inferius, humilior verò superius in renem inseritur, 46. 18. & 49. 20. ○

Arteria emulgens sinistra; ad medium usque ductum cum superiori, & inde cum inferiori vena procedens, 47. + 21. Vena seminaria ab inferiori emulgentē

+ orta, 49. 20. Arteriæ seminariæ, 50. 18. & 50. 19. +

Inferior arteria in mesenterium distributa, 51. + 19.

Vas urinarium finistrum, 51. 23.

TABULA II.

Noxas exhibet eorundem venarum, incumbensium glandularum,

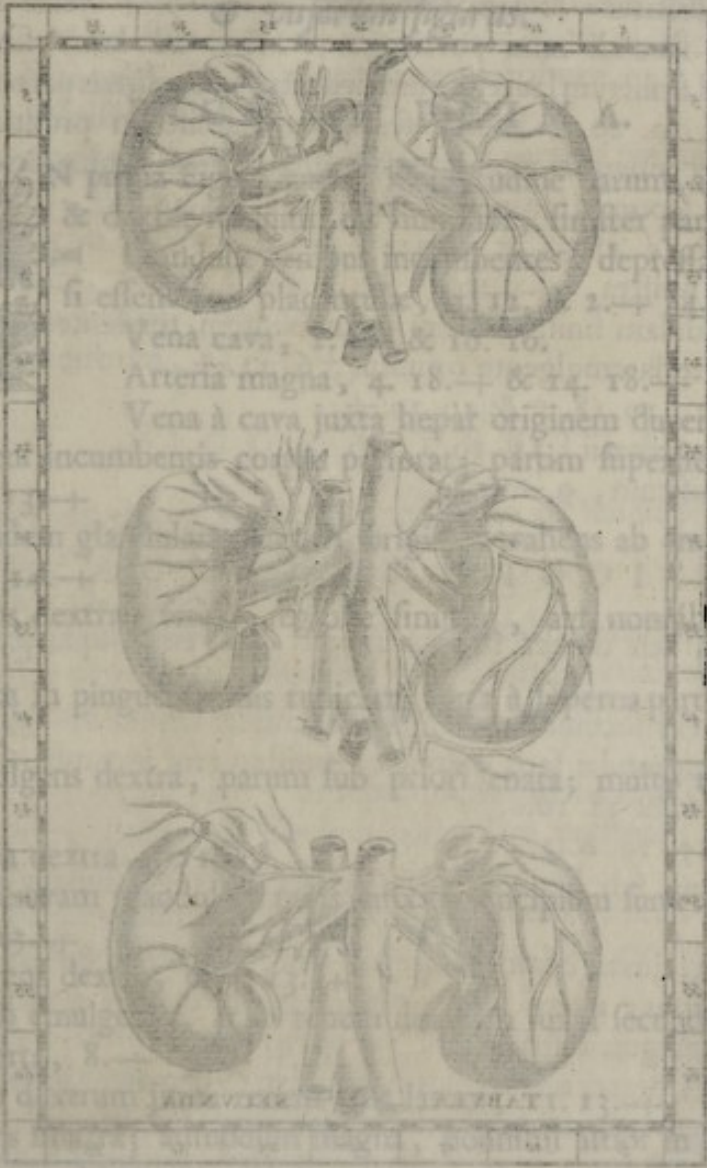

glandulae re
repat, 2.
Venula in can
cavam, 7.
Vena emulgen
7. 14.
Vena distribut
7. 11.
Vena alia emul
nor, 9. 13.
Vena semipari
Arteriola in
gent, 6.
Arteria emulge
Arteria orta
gentem
Vas urinarium
Vena emulgen
12.
Vena 6. 11. orta à superiori latere emulgentis sinistrae: que dividitur in duas ramos: quorum alter 3. + 21. bifidus, in medioque suorum postquam arteriam continens, in septum transversum, non longe à sinistro latere situm, per quod gula pertransit, distribuitur: & antequam ad membranosam ejus partem perveniat, cum propriis septi transversi venis coit. Alter eisdem vena rursus, 4. 11. parum in glandulae reni incumbens substantiam, parum in ejus superficiem, ac in superiorem pinguis membranae partem disperditur.

Vena à cava juxta hepatis originem duces, partim dextra
Vena emulgens dextra, partim sinistra, ab inferius enata,
Vena distributa in pinguis membranae partem
Vena alia emulgens dextra, parum sub pectore enata; multo rursus eadem au
Vena semiparis dextra
Arteriola in
gent
Arteria emulgen
Arteria orta
gentem
Vas urinarium
Vena emulgen
Vena 6. 11. orta à superiori latere emulgentis sinistrae: que dividitur in duas ramos: quorum alter 3. + 21. bifidus, in medioque suorum postquam arteriam continens, in septum transversum, non longe à sinistro latere situm, per quod gula pertransit, distribuitur: & antequam ad membranosam ejus partem perveniat, cum propriis septi transversi venis coit. Alter eisdem vena rursus, 4. 11. parum in glandulae reni incumbens substantiam, parum in ejus superficiem, ac in superiorem pinguis membranae partem disperditur.

Vena cava, 2. + 10. 16.
Arteria magna, 4. 18. + & 14. 18.
Vena à cava juxta hepatis originem duces, partim dextra
Vena emulgens dextra, partim sinistra, ab inferius enata,
Vena distributa in pinguis membranae partem
Vena alia emulgens dextra, parum sub pectore enata; multo rursus eadem au
Vena semiparis dextra
Arteriola in
gent
Arteria emulgen
Arteria orta
gentem
Vas urinarium
Vena emulgen

Vena emulgens dextra, partim sinistra, ab inferius enata,
Vena distributa in pinguis membranae partem
Vena alia emulgens dextra, parum sub pectore enata; multo rursus eadem au
Vena semiparis dextra
Arteriola in
gent
Arteria emulgen
Arteria orta
gentem
Vas urinarium
Vena emulgen

Vena emulgens dextra, partim sinistra, ab inferius enata,
Vena distributa in pinguis membranae partem
Vena alia emulgens dextra, parum sub pectore enata; multo rursus eadem au
Vena semiparis dextra
Arteriola in
gent
Arteria emulgen
Arteria orta
gentem
Vas urinarium
Vena emulgen

... nihil differant;
... elatior.
... & oblonga, ac
... depresso,
... si essent
... 2. +
... us
... ab inferius enata,
... inferius enata,
... ab arteria emul
... venam emul
... in artia, quatuor dex
... procedens, 7. 10.
... in duas
... in medioque suorum postquam arteriam continens, in septum transversum, non longe à sinistro latere situm, per quod gula pertransit, distribuitur: & antequam ad membranosam ejus partem perveniat, cum propriis septi transversi venis coit. Alter eisdem vena rursus, 4. 11. parum in glandulae reni incumbens substantiam, parum in ejus superficiem, ac in superiorem pinguis membranae partem disperditur.

ANATOMIA
FIGURA SECUNDA.

Tab. I.

Secunda Figura renes sinistram habet majorem, & alioquin dextro; licet propter magnitudinem hic videatur esse humilior.

Glandulae renibus incumbentes, instar placentalium depressae, ac latae; ut plurimum cum tales occurrant; renibus forma sunt raris similes. Hae quandoque non renibus, sed transversis ligamentis adherent, &que valde alligantur, 11. 11. & 12. 12.

Vena cava, 12. 12.

Arteria magna, 11. 11.

Venula parva super glandulam renem,

12. 12.

Vena emulgens dextra,

13. 13.

Vena emulgens sinistra,

14. 14.

Vena renalis dextra,

15. 15.

Vena renalis sinistra,

16. 16.

Vena emulgens sinistra,

17. 17.

Vena emulgens dextra,

18. 18.

Vena emulgens sinistra,

19. 19.

Vena emulgens dextra,

20. 20.

Vena emulgens sinistra,

21. 21.

Vena emulgens dextra,

22. 22.

Vena emulgens sinistra,

23. 23.

Vena emulgens dextra,

24. 24.

Vena emulgens sinistra,

25. 25.

Vena emulgens dextra,

26. 26.

Vena emulgens sinistra,

27. 27.

Vena emulgens dextra,

28. 28.

Vena emulgens sinistra,

29. 29.

Vena emulgens dextra,

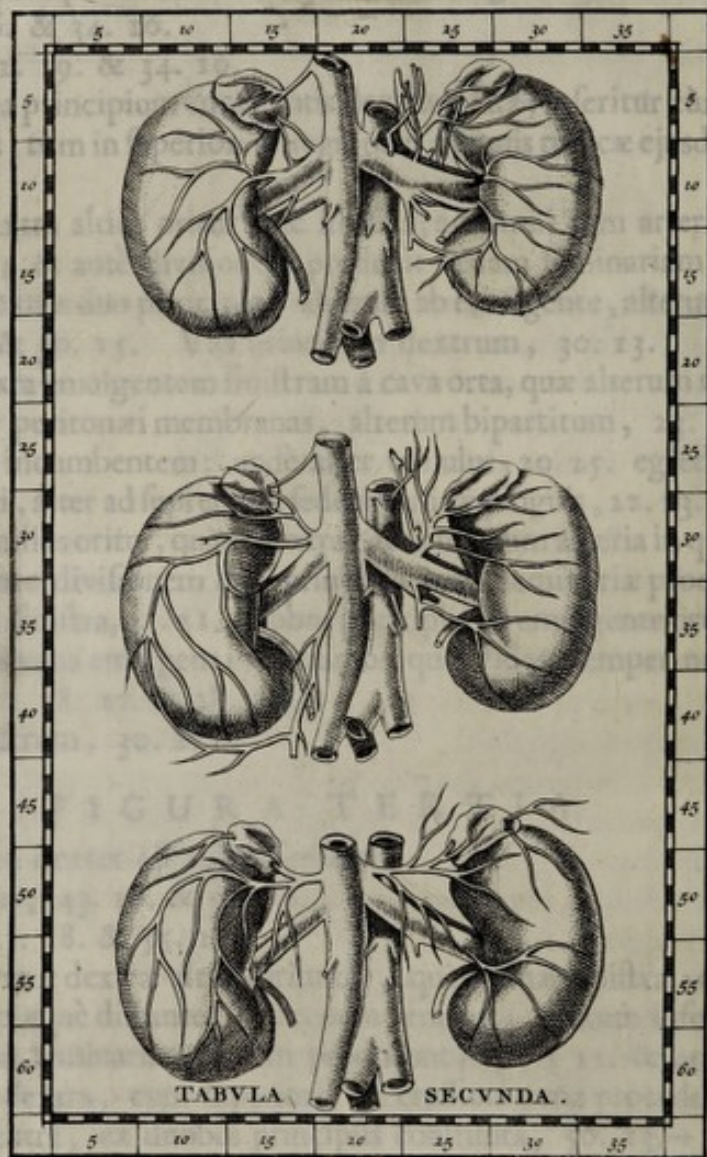

TABVLA SECUNDA.

Dux venae emulgentes sinistrae haerent, & magnitudine aequales, sed una haec humilior
formatur, quam dextra, quae superius sita est, & haec dextra procedit, inferior
vero parum, & per se transversa dicitur, ambaeque instar X. se inter se, & renem
inter omnia inferius, haec vero superiora haerent in sinistra, 26. 26. & 27. 27. /
Arteria emulgens sinistra, ad medium, & se dextrae magis superiori, & inde cum
inferiori vena procedens, 27. 27. Vena renalis ab inferiori emulgen-
te, 28. 28. Arteria renalis, 29. 29. & 30. 30. /
inferior vena in medio dextrae, 31. 31. /
Vas urinarium sinistram, 32. 32.

T A B U L A II.

Novas exhibet eorundem renum, incumbentium glandularum, & vasorum figuras.

F I G U R A P R I M A.



In prima Figura renes, magnitudine parum, aut nihil differunt; & dexter nonnihil est humilior; sinister parum elatior.

Glandulæ renibus incumbentes; depressæ, & oblongæ, ac si essent duæ placentulæ, 3. 12. & 2. + 24.

Vena cava, 2. 16. & 16. 16.

Arteria magna, 4. 18. + & 14. 18. +

Vena à cava juxta hepar originem ducens; partim dextræ glandulæ reni incumbentis corpus perforat; partim superficiem ejusdem perreptat, 2. 13. +

Venula in eandem glandulam inserta; originem trahens ab emulgente vena juxta cavam, 5. 14. +

Vena emulgens dextra; ferè è regione sinistræ, aut nonnihil inferiùs enata, 7. 14.

Vena distributa in pinguem renis tunicam; orta à superna parte emulgentis dextræ, 7. 11.

Vena alia emulgens dextra, parum sub priori enata; multò tamen eadem minor, 9. 14.

Vena feminaria dextra, 9. 16.

Arteriola in dextram glandulam renis infixæ; principium fumens ab arteria emulgente, 6. 13. +

Arteria emulgens dextra, 6. + 13. +

Arteria orta ab emulgente, & in renem dextrum juxta secundam venam emulgentem inserta, 8. + 13. +

Vas urinarium dextrum juxta renem satis latum, 11. 13. +

Vena emulgens sinistra; admodum magna, nonnihil altior in ortu, & dextra; parumper oblique procedens, 7. 20.

Vena 6. 21. orta à superiori latere emulgentis sinistræ: quæ dividitur in duos ramos: quorum alter 3. + 21. bifidus, in medioque suarum propaginum arteriam continens, in septum transversum, non longe à sinistro latere foraminis, per quod gula pertransit, distribuitur; & antequam ad membranofam ejus partem perveniat, cum propriis septi transversi venis coit. Alter ejusdem venæ ramus, 4. 22. partim in glandulæ reni incumbentis substantiam, partim in ejus superficiem, ac in superiorem pinguis membranæ partem dispensatur.

Vena in mediam sedem pinguis tunicæ renis sinistri, ab emulgente juxta renem orta, 7. + 24. +

Vena ab emulgente sinistra, fere eodem loco cum superiori originem ducens, in inferiorem partem pinguis tunicae renis disseminatur; à qua ramulus procedit, qui cum vena seminaria sinistra conjungitur, 9. + 25.

Qua parte ab emulgente vena oriri solet seminaria sinistra, quatuor rami ab una radice simul oriuntur, quorum primus 8. + 22. + simul cum ipsa emulgente tendit in renem. Secundus 8. + 21. & 4. + 20. + ad posteriora juxta vertebrae sursum reflectitur: & cum ramo sinistro 2. 19. + venae sine pari conascitur: cujus secundi rami portio 5. + 21. + ad latum sinistrum tendit. Tertius 9. 21. ad sinistrum latum illorum deductus in proximas partes disseminatur. Quartus ramus 10. 20. + venam seminariam sinistram producit; cum quo portio venae per pinguem renis tunicam disseminatae conjungitur.

Arteria sinistra in septum transversum distributa, 4. 20.

Arteria mesenterii, 5. 18. + & 5. 19.

Arteria emulgens sinistra, 5. + 20.

Arteriolae ad glandulam sinistram reni incumbentem tendentes; quae communi principio ab arteria emulgente oriuntur, 6. 22. +

Arteria feminaria, 10. 18. + & 10. 19. +

Arteria inferior mesenterii, 11. 19.

Vas urinarium sinistrum, 9. + 23.

FIGURA SECUNDA.

In secunda Figura ren dexter sinistro major est: eodemque parumper etiam humilior.

Glandula dextro reni incumbens, instar placentulae depressa, 24. 11.

Glandula instar placentulae satis oblongae, sinistro reni incumbens, 25. 24.

Vena cava, 23. 16. & 38. 16.

Arteria magna, 25. 19. & 37. 19.

Vena à cava parum sub hepate orta, dextri renis glandulam perforat, 23. 14. +

Vena ab emulgente juxta cavam originem ducens; altero ramo dextram renis glandulam penetrat: altero ejus superficiem perreptat; altero in supremam partem tunicae pinguis distribuitur, 26. + 14.

Vena ferè in totam dextri renis tunicam pinguem dispensata, nam supremam ejus partem non perreptat: oritur ab emulgente juxta praedictam, & cum praecipuo ejus ramo, propago venae seminariae dextrae conjungitur, 27. + 14.

Vena emulgens dextra, 28. 15.

Vena seminaria dextra, 35. 15.

Ramus venae seminariae dextrae; qui conjungitur cum ramo praecipuo venae, quae in pinguem dextri renis tunicam dispergitur, 39. 12.

Arteria emulgens dextra, 30. 12.

Vas urinarium dextrum, 33. 13.

Vena emulgens sinistra maxima, 28. 19.

Vena à superiori parte sinistrae emulgentis in medio ductu enata; quae hoc pacto distribuitur, 28. 22.

- Venula in septum transversum; non longè ab ejus arteria sinistra, quæ satis insignis etiam in simia observata est, 26. 21. +
- Vena glandulam renis sinistra penetrans; & ejus superficiem, ac pinguis supremam partem tunicæ renis perreptans, 26. + 22. 81. 37. +
- Venulæ in pinguem renis sinistri tunicam, supra ejus medium distributæ, 27. 23. & 28. 23. +
- Ramus venæ emulgentis sinistræ, sursum juxta vertebrae reflexus; qui cum altero extremo venæ sine pari coit, 30. + 22. & 26. + 20. +
- Portiones prædicti rami, in proximas partes distributæ, 31. 22. & 27. 21. +
- Vena seminaria sinistra, 31. 21. +
- Ramus venæ seminariæ sinistræ, in inferiorem partem pinguis tunicæ renis sinistri distributus, 31. + 22. +
- Arteria sinistra septi transversi, 25. 19. +
- Arteriæ seminariæ, 30. + 18. + & 31. 20. +
- Inferior arteria mesenterii, 33. 20. +
- Vas urinarium sinistrum, 33. 22. +

FIGURA TERTIA.

- In tertia Figura ren dexter sinistro aliquantulum est humilior.
- Vena cava, 46. 16. + & 57. 16. +
- Arteria magna, 46. 19. & 57. 19. +
- Glandula reni dextro incumbens, instar placentulæ oblongæ, 44. + 11. +
- Glandula, instar placentulæ oblongæ, reni sinistro incumbens, 43. + 24. +
- Vena à cava parum supra emulgentem dextram ortum ducens; in tres ramos divisa, 46. + 15. +
- Primus ramus, altera sui parte, in superficiem glandulæ dextræ reni incumbentis distribuitur: altera verò eandem glandulam perforat; ac deinde superiorem partem pinguis tunicæ renis perreptat, 46. 13. +
- Secundus ramus in totam fere pinguem tunicam dextri renis dispergitur, 47. 13. +
- Tertius ramus in membranam peritonæi, juxta vasa emulgentia dextri lateris dispensatur, 48. 13. +
- Vena emulgens dextra, 49. 14. +
- Vena seminaria dextra, 52. 16. +
- Arteria emulgens dextra humilior sinistra, 50. 12. +
- Vas urinarium dextrum, 53. 12. +
- Vena emulgens sinistra major, quàm dextra, & ea in origine altior, 48. 19. +
- Vena ab emulgente sinistra, juxta ejus principium enata in duos præcipuos ramos distributa, 46. 18. +
- Primus ramus 46. 20., altera sui portione 45. 31. & 43. 26. + in peritonæum; altera 45. + 22. in glandulæ sinistræ corpus, ac superficiem; altera 46. + 23. & 45. 27. in superiorem partem pinguis tunicæ renis sinistri dispergitur.
- Secundus ramus in membranam peritonæi, circa vasa emulgentia disseminatur, 46. + 19. +

Vena femoraria sinistra, 51. 21.
 Vena in renis tunica pinguis inferiorem partem, 51. 24.
 Arteria emulgens sinistra, 49. + 23. +
 Arteria femoraria, 51. 18. & 51. 19. +
 Inferior arteria mesenterii, 53. 19. +
 Vas urinarium sinistrum, 54. 22.

Ramus vena emulgentis sinistrae, iuxta juxta ventera testis; qui cum al-
 tero extremo vena sine pari coit, 30. + 22. & 26. + 20. +
 Portiones praedicti ramus, in proximas partes distribuit, 31. 22. & 27. 21.
 Vena femoraria sinistra, 31. 21.
 Ramus vena femoraria sinistrae, in inferiorem partem pinguis tunicae renis sin-
 istri distribuit, 31. + 22.
 Arteria sinistra septi transversii, 27. 19. +
 Arteria femoraria, 30. + 18. + & 31. 20.
 Inferior arteria mesenterii, 53. 20.
 Vas urinarium sinistrum, 54. 22. +

FIGURA TERTIA.

In tertia Figura non dexter sinistrae adspiciuntur est humilior.
 Vena cava, 46. 16. + & 27. 10. +
 Arteria magna, 46. 19. & 27. 19.
 Glandula reni dextero incumbens, infra placentalis oblongae, 44. + 11.
 Glandula, infra placentalis oblongae, reni sinistro incumbens, 43. + 24. +
 Vena a cava parva supra emulgentis dextram originem ducens; in tres ramos di-
 visa, 46. + 12. +
 Primus ramus, altera sui parte, in superiorem glandulae dexterae reni incumben-
 tis distribuitur; altera vero eandem glandulam pertransit; ac deinde superio-
 rem partem pinguis tunicae renis pertransit, 46. 12.
 Secundus ramus in totam fere pinguis tunicam dexterae renis distribuitur, 47. 13.
 Tertius ramus in membranam peritonaei, juxta vasa emulgentia dexterae lateris
 in dextera, 48. 15. +
 Vena emulgens dextera, 49. 14. +
 Vena femoraria dextera, 51. 16. +
 Arteria emulgentis dextera humilior sinistra, 56. 12.
 Vas urinarium dextrum, 53. 15. +
 Vena emulgens sinistra major, quam dextera, & ea in origine alior, 48. 19.
 Vena ab emulgente sinistra, juxta eius principium cava in duos truncos re-
 ceptos distribuitur, 46. 18. +
 Primus ramus 46. 20., altera sui portione 47. 21. & 43. 26. + in perio-
 neum; altera 47. + 22. in glandula sinistrae corpus, ac superiorem; altera
 48. + 23. & 47. 27. in superiorem partem pinguis tunicae renis sinistrae di-
 stribuitur.
 Secundus ramus in membranam peritonaei, circa vasa emulgentia distribuitur,
 46. + 19. +
 Vena

TABULA III.

Alias proponit venarum figuras cum multiplicibus emulgentium,

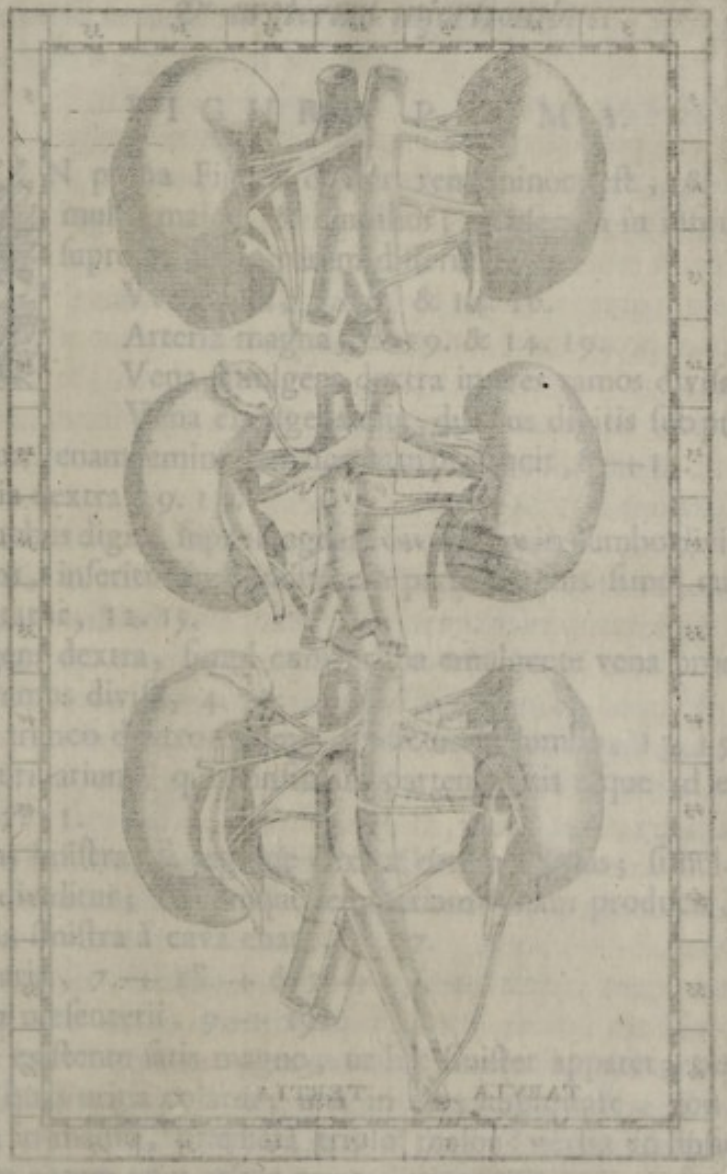

Alia p...
mult...
supr...

Vena seminaria...

Vena alia...

Arteria emulgent...

Arteria alia...

Dextrum vas...

Vena emulgent...

Vena semina...

Arteria semina...

Inferior arteria...

Intendat...

Primus meatus...

Secundus meatus...

Tertius meatus...

Arteria magna...
Vena magna...

Arteria magna...
Vena magna...

Arteria magna...
Vena magna...

Arteria magna...
Vena magna...

Arteria magna...
Vena magna...

Arteria magna...
Vena magna...

Arteria magna...
Vena magna...

Arteria magna...
Vena magna...

Arteria magna...
Vena magna...

Arteria magna...
Vena magna...

Arteria magna...
Vena magna...

Arteria magna...
Vena magna...

Vena femoralis sinistra, 31. 21.
 Vena in renis tunica pinguis inferiorem partem, 31. 24.
 Arteria emulgens sinistra, 39. 23.
 Arteria femoralis, 31. 18. & 31. 19.
 Inferior arteria mesenteria, 33. 19.
 Vas urinarium finitimum, 34. 21.

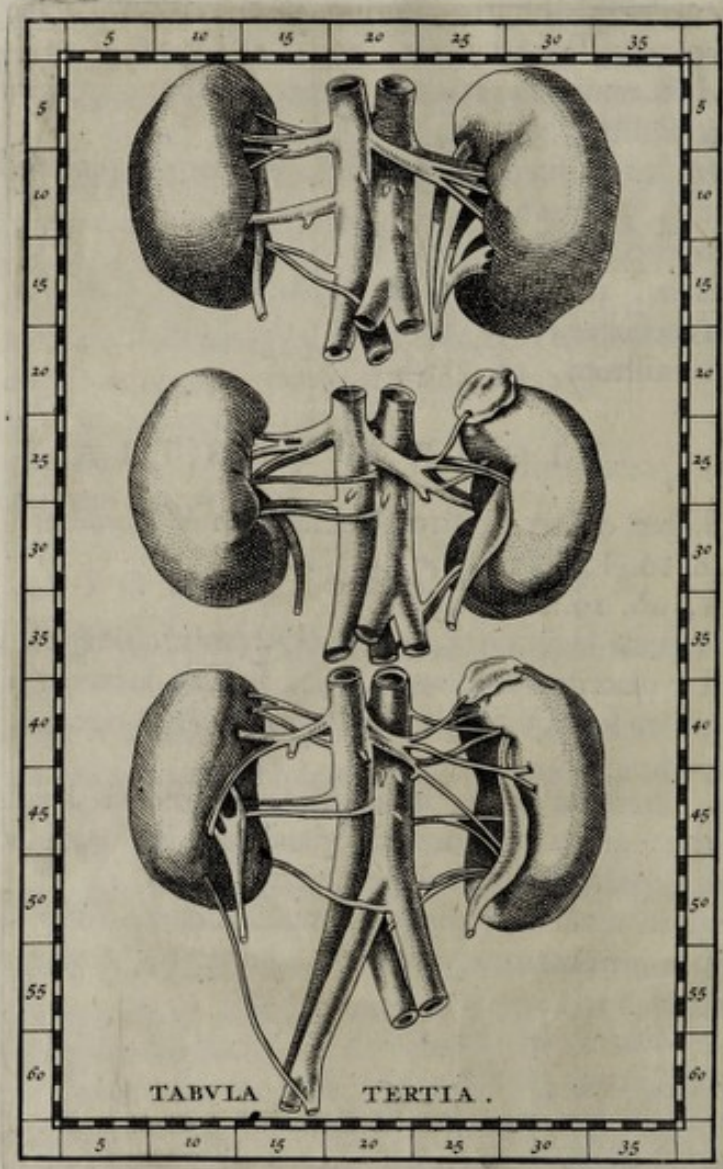

TABULA III.

*Alias proponit renum figuras cum multiplicibus emulgentium,
& ureterum insertionibus.*

FIGURA PRIMA.



IN prima Figura dexter ren minor est, & elatior; sinister multò major, & humilior; præsertim in infima sede: nam in suprema ambo parum differunt.

Vena cava, 2. 16. & 14. 16.

Arteria magna, 2. 19. & 14. 19.

Vena emulgens dextra in tres ramos divisa, 5. 14.

Vena emulgens alia, duobus digitis sub prædicta originem fumens; quæ venam seminariam dextram producit, 8.—+ 13.

Vena seminaria dextra, 9. 14.

Vena alia, duobus digitis supra magnam cavæ venæ in lumbo divisionem, principium ducens, inseritur in humiliorem partem renis simul cum arteria, quæ ipsam comitatur, 12. 15.

Arteria emulgens dextra, simul cum prima emulgente vena procedens; in duos inæquales ramos divisa, 4. 14.

Arteria alia à trunco dextro magnæ divisionis in lumbo, 13. 15.

Dextrum vas urinarium, quod infimam partem renis usque ad ejus summitatem perreptat, 7. 11.

Vena emulgens sinistra, è regione dextræ ortum ducens; simul cum arteria in tres ramos dividitur; nullamque seminariam venam producit, 6. 20.

Vena seminaria sinistra à cava enata, 7. 17.

Arteriæ seminariæ, 7.—+ 18.—+ & 7.—+ 19.—+

Inferior arteria mesenterii, 9.—+ 19.

Interdum rene existente satis magno, ut hic sinister apparet; tres in eo sunt cavitates, in quas urina colatur; una in ejus summitate, non admodum magna; altera in medio, prædictâ triplo major: tertia in infima ipsius sede: & à qualibet earum unus oritur meatus urinarius.

Primus meatus urinarius à prima cavitate ortus; qui deorsum tendens usque ad magnam arteriæ divisionem in lumbo, conjungitur cum aliis duobus meatibus, 5.—+ 22.—+ & 10. 21.

Secundus ramus urinarius ortus à media cavitate; qui deorsum obliquè fertur, ferè usque ad humiliorem sedem renis, 10. 23.

Tertius meatus amplus est; & ab ultima cavitate tribus principiis ortum ducit: hic parumper deorsum productus, angustior redditur; & primum cum secundo meatu coit, ac unus cum eo efficitur: deindè cum primo unitus, cum eo unum vas urinarium efformat, 11.—+ 23.

FIGURA SECUNDA.

In secunda Figura ren dexter elatior est sinistro.

Vena cava, 20. 16. & 30. 17.

Arteria magna, 20. 19. & 31. 19.

Vena emulgens dextra, multò altius orta, quàm sinistra; simul cum arteria in tres ramos æquales divisa: qui æque distantes inserantur supra renis medium, 21. + 14.

Vena feminaria dextra, 25. 16.

Vena alia emulgens, procedens à cava sub ortu venæ feminariæ dextræ, quæ transversa ducitur; & in renem inseritur sub ejus medium, 25. + 15.

Duæ aliæ arteriæ, ultra consuetam, cum prima vena emulgente procedentem; ad renem dextrum tendunt, 24. 15. & 26. 15.

Prima harum duarum arteria oritur supra arterias feminarias; & transversa supra cavam venam procedens, inseritur propè humiliorem ramum primæ venæ emulgentis, 24. 17.

Secunda arteria oritur sub arteriis feminariis; & unà cum secunda vena ad renes progreditur; ac in eos inseritur, 26. 17.

Vas urinarium dextrum, 27. 13.

Vena emulgens sinistra; major, & humilior orta, quàm dextra; ubi arteriam magnam præterit, in duos ramos partitur, & singuli rursus in alios dividuntur: altera portio primi rami inseritur in glandulam reni sinistro incumbentem, & ipsam perforat; altera in anteriorem renis partem supra ejus medium dispergitur. Secundus ramus primum gignit venam feminariam: deinde bipartitus, altera parte sursum fertur; & inseritur in renem supra infimam partem primi rami: altera inseritur in eundem renem sub ejus medium, 23. 19.

Vena feminaria sinistra, 25. 20. +

Alia vena sinistra ad renem sursum oblique tendens; oritur à sinistro trunco magnæ divisionis venæ cavæ in lumbo; & inseritur in infimam sedem renis, 33. 19. & 31. 21.

Arteria sinistra emulgens; quæ in duas partes dividitur, quarum una fertur, & inseritur simul cum infima portione primi rami venæ emulgentis altera cum secunda parte secundi ejusdem venæ rami, 22. 20.

Alia arteria simul cum secunda vena sinistra deducta; ortum ducens à sinistro trunco magnæ divisionis in lumbo, 30. 21.

Arteriæ feminariæ, 25. 18. & 25. 19. +

Vas urinarium sinistrum instar oblongæ vesicæ satis dilatatum, in anteriori sede renis oblique positum; in quod plures ex rene feruntur meatus, multis interdum arenulis pleni, 27. 24.

FIGURA TERTIA.

In tertia Figura ren dexter sinistro est minor; qui propter magnitudinem supra elatior, infra humilior dextro apparet.

Vena cava, 36. 16. & 50. 14. & 50. 18.

Arteria

- Arteria magna, 36. 18. + & 51. 16. & 51. 20.
- Vena emulgens dextra altius orta, quàm sinistra; & eà multò gracilior, quæ in duos ramos divisa, altero in elatiorem, altero in humiliorem partem renis inseritur; & antequam dividatur venam feminariam dextram producit, 38. 14.
- Vena feminaria dextra, 39. 13.
- Vena altera ad renem producta, quæ uno digito sub emulgente dextra ortum ducens obliquè sursum tendit; & multò supra insertionem prioris rami memoratæ emulgentis, in renem infigitur, 39. 15.
- Tertia vena ad renem dextrum procedens, duobus digitis sub secunda enata, & ferè transversa ad renem producta, 42. 15.
- Arteria dextra supra emulgentem consuetam orta, primò deorsum, deindè sursum procedens, quæ in duos ramos divisa, inseritur in renis summitatem, 36. + 17. + 37. 13.
- Arteria dextra emulgens, deorsum cum vena emulgente procedens, & cum infimo ejusdem venæ ramo in anteriorem renis sedem inserta, 37. 17. + & 38. + 15.
- Tertia arteria dextra, ortum ducens è regione inferioris arteriæ mesenterii, & transversa ad renem tendens, 43. 16.
- Quarta arteria dextri renis, enata in medio magnæ divisionis, quæ in lumbo fit; obliquè sursum ad renis posteriorem, & inferiorem sedem protrahitur, 48. 18.
- Quinta arteria dextri renis, orta à ramo ejusdem lateris ad os sacrum tendente; sursum obliquè ascendens, in anteriorem, & imam sedem renis inseritur, 57. 12.
- Vas urinarium dextrum, in principio satis latum, ex quinque propaginibus conflatur; licet earum tres solùm appareant; quæ per anteriora renis egrediuntur, 44. 10.
- Vena emulgens sinistra, 38. + 18. inferiùs orta, quàm dextra, ubi arteriam magnam præteriit, in quinque ramos dividitur; quorum alter, 38. 21. qui superior est, inseritur, tùm in elatiorem sedem ipsius renis, tùm in glandulam ei incumbentem; undè postea ramulus ad membranam pinguem egreditur. Secundus 39. 21. obliquè deorsum tendit, & bipartitus in anteriorem sedem renis circa ejus medium inseritur. Tertius 40. 21. sursum obliquè reflectitur; & secundum instar X. interfecans, inseritur in anteriorem, & superiorem renis partem. Quartus 41. 21. deorsum obliquè tendens, inseritur in anteriorem, & humiliorem sedem renis. Quintus 41. 20. reflectitur retrorsum ad lumbum; & inter primam, & secundam ejus vertebam ad medullam spinalem penetrat.
- Vena alia sinistri renis, à sinistro ramo magnæ divisionis in lumbo enata; sursum obliquè ascendit, & postquam ramum divisionis arteriæ ejusdem lateris præteriit, in duas propagines dividitur; quæ in medio comprehendentes tertiam arteriam sinistram, inseruntur in anteriorem, & humiliorem sedem renis, 49. + 18. + & 47. 21.
- Vena feminaria sinistra, 39. + 17.
- Prima arteria sinistra ad renem tendens, oritur è regione secundæ earum, quas in dextro latere esse diximus. Hæc juxta renem bipartita, inseritur cum primo, & cum tertio ramo venæ emulgentis, 37. 20.

Secunda arteria finiftri renis, oritur sub infima arteria mēfenterii; bipartitaque
 20 prope renem inferitur, altera ejus parte sub medium renem, altera cum quar-
 23 to ramo venæ emulgentis, 43. 20.

Tertia arteria, oritur paulò ante divifionem magnæ arteriæ in lumbo; quæ in-
 ter ramos fecundæ venæ finiftræ procedens, fimul cum illis in renem infigi-
 47. 20.

Arteriæ feminariæ, 41. 18. & 41. 19.

Inferior arteria mēfenterii, 43. 19.

Vas urinarium finiftrum, ex quinque propaginibus à renibus procedentibus con-
 flatum; oblongam veficam, inftar peræ pafforariæ recurvatam refert; aut Threi-
 39. 25. & 47. 24.

Arteria dextra emulgens, deorsum cum vena emulgenti procedens, & cum infimo
 ejusdem venæ ramo in anteriorem renis fedem inferit, 37. 17. & 38. 17.

Quarta arteria dextra, ortum ducens à regione inferioris arteriæ mēfenterii, & hinc
 vena ad renem tendens, 42. 18.

Quinta arteria dextra, ortum ducens à ramo ejusdem lateris ad os facrum tendens,
 inferit oblique ascendens, in anteriorem, & imam fedem renis inferit, 48. 18.

Vas urinarium dextrum, in principio latius latum, ex quinque propaginibus con-
 flatur, licet eorum tres solùm apparent, duas per anteriorem renis emulgentiam,
 44. 10.

Vena emulgens finiftra, 38. 18. inferit ortu, dextra dextra, ubi arteriam magnam
 præterit, in quinque ramos dividitur; quorum alac, 38. 21. qui superior est,
 inferit, tum in anteriorem fedem ipsius renis, tum in glandulam ei incumbentem;
 unde postea ramulus ad mēfenteriam pinguem egreditur. Secundus 39. 21. obli-
 que deorsum tendit, & bipartitus in anteriorem fedem renis circa ejus mediam
 inferit. Tertius 40. 21. inferit oblique rectius, & secundum inferam X.
 inferens, inferit in anteriorem, & superiorem renis partem. Quartus 41. 21.
 deorsum oblique tendens, inferit in anteriorem, & humiliorē fedem renis.
 Quintus 41. 20. reflectitur retrosum ad lumbum; & infer primam, & secun-
 dam eius vertebra ad medullam spinalem percutit.

Vena aia finiftri renis, à finifto ramo magnæ divifionis in lumbo ortu; tur-
 tum oblique ascendit, & postquam tantam divifionem arteriæ ejusdem lateris
 præterit, in duas propagines dividitur; duas in medio comprehendens, ter-
 tiam anteriorem finiftram, inferit in anteriorem, & humiliorē fedem re-
 nis, 49. 18. & 47. 21.

Vena feminaria finiftra, 39. 17.

Prima arteria finiftra ad renem tendens, oritur à regione secundæ eorum, duas in
 dextro latere esse diximus. Hæc iuxta renem bipartita, inferit cum primo,
 & cum tertio ramo venæ emulgentis, 39. 20. & 41. 17. 18. 19. 20. 21. 22.

FIGURA
 B
 Secunda



Oscula... *venarum...* *venarum...* *venarum...*

... *venarum...* *venarum...* *venarum...*

TIBUS PARS FIGURIS COMMUNIA.

Vena cava inferior... 4. + 4. & 5. + 5. & 3. + 3.

Vena sine pari... 3. + & 7. 16.

Vene sine pari... circa decimam... vertebrae... & 13. + 13. & e regione osseae, ut interdum... observatum est, 30.

Truncus vene... quae... 17. + & 19. 17. & 19. 19.

Propago... vena sine pari... juxta os... 17. + 3. + 3. + 3.

Dexter, &... lumbis... 10. 16. + 10. 31. + In... 13. 6. + & in tertia figura, 10. 16. + In... 10. 16. + & 19. 19.

ATRAV9 SAUVHAT N D A

Vena 4. 19. — à sinistro carae trunco in jugulo, sub osca-venae sterni enata, in duos ramos statim divisa; quorum major 5. 18. + sub arteria brachii sinistri, ad tertiam thoracis vertebrae reflexa; juxta radices costarum, atque ad oscula singulis furculis offerens, perrepta; quod ubi pervenit, cum ramis venae sine pari, octavum 10. 16., & nonum 11. 19. eorum intervallum nutrientibus conjungitur: quod ab illis praesertim expendi debet, qui in sanguine exhaustio fibrarum rectitudinem magnificiant. Minor ramus cum sinistro septi transversae nervo incedens, in eius lateris membranam thoracem dividens, & in eam, quae pericardium appellatur, propagines distribuit: tribusque bifidis furculis in carnosam, extenditque superiorem partem septi inseritur.

Secunda arteria sinistri renis, oritur ab infra arteria ad latera; bipartita
 et prope renum inferius, alia cum patello descendit in em, alia cum qua-
 to lumbis yam
 Tertia arteria
 per lumbos
 cur, 47. 48
 Arteria sinistra
 Inferior arteria
 Vas urinarium
 flatur, obliq
 chan glo
 inveniam,

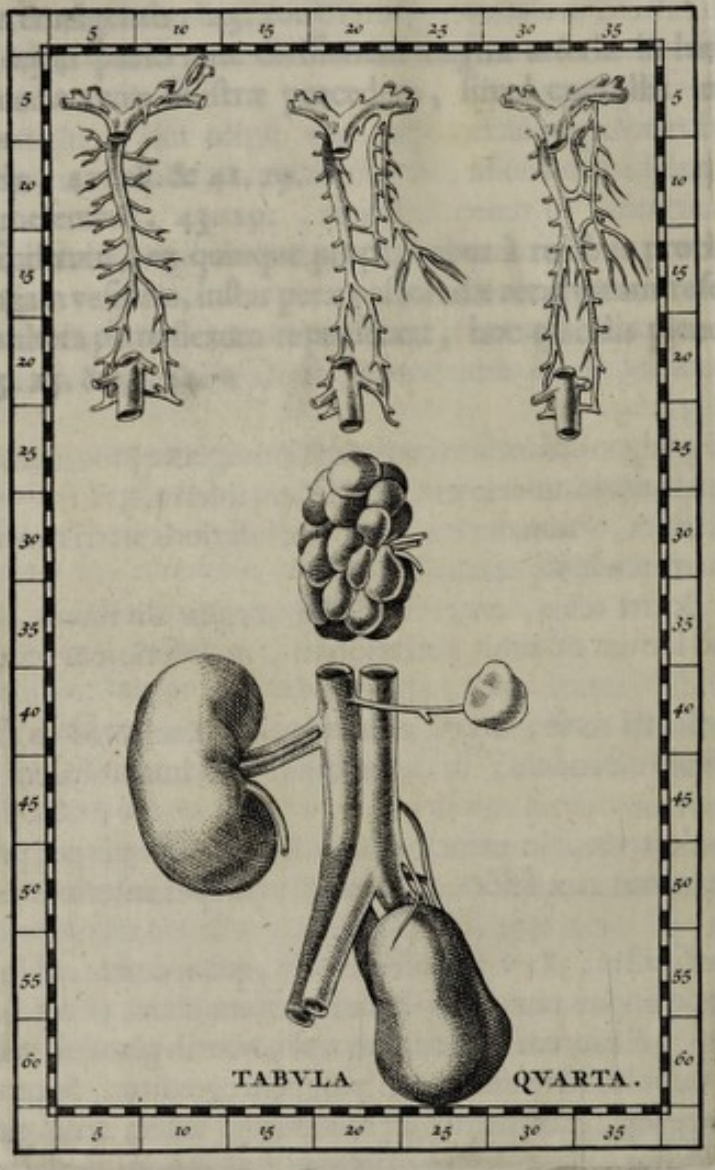

TABULA IV.

*Ostendit varias figuras cavæ, & venarum sine pari cum
ursino vene, & humanis monstrosis.*



Res Figuræ venarum primo loco depictæ, non modò ad tractationem de renibus pertinent, verùm etiam ad eam, in qua de vena azyga disputatur.

TRIBUS PRIMIS FIGURIS COMMUNIA.

Vena cava juxta cor recisa, 4. + 4. & 5. + 17. & 5. + 19.

Vena sine pari, 6. 3. + & 7. 16. + & 7. 29.

Venæ sine pari divisio circa decimam thoracis vertebram, 13. 5. & 13. + 18. & è regione octavæ, ut interdum à nobis observatum est, 11. 30.

Truncus venæ cavæ, qua vocatæ emulgentes ab ea oriuntur, 18. 4. + & 19. 17. & 19. 29. +

Propago dextri rami venæ sine pari, quæ conjungitur cum vena cava, juxta ortum emulgentis dextræ, 17. + 3. +, quod tamen rarò cernitur.

Dexter, & sinister ramus venæ sine pari, qui cum prima vena sui lateris, in lumbo sub emulgente orta conjungitur, 19. + 3. & 18. 6. +; & in tertia figura, 20. 29. & 20. 31. + In secunda autem sinister ramus conjungitur cum alio ab emulgente orto, priusquàm producat venam feminariam, 20. 16. + & 19. 19. +

FIGURA SECUNDA.

Vena 4. 19. + à sinistro cavæ trunco in jugulo, sub ortu venæ sterni enata, in duos ramos statim divisa; quorum major 5. 18. + sub arteria brachii sinistri, ad tertiam thoracis vertebram reflexus; juxta radices costarum, usque ad nonam singulis furculos offerens, perreptat; quò ubi pervenit, cum ramis venæ sine pari, octavum 10. 18., & nonum 12. 19. earum intervallum nutrientibus conjungitur: quod ab illis præsertim expendi debet, qui in sanguine exhauriendo fibrarum rectitudinem magnificiunt. Minor ramus cum sinistro septi transversæ nervo incedens, in ejus lateris membranam thoracem dividens, & in eam, quæ pericardium appellatur, propagines distribuit: tribusque bifidis furculis in carnosam, eandemque superiorem partem septi inseritur.

F I G U R A T E R T I A .

Ramus venæ azygæ, qui juxta radices costarum sursum reflexus, tertium, quartum, quintum, & sextum earum intervalla sinistri lateris nutrit, 8. 30.
 Vena 4. 31. — à sinistro cavæ trunco in jugulo ortum ducens, in duos ramos scissa. Quorum alter 5. 31. — cum sinistro nervo septi transversi procedens, in hoc, & in membranam dividendam thoracem distribuitur. Alter ramus 5. 31. sub arteriam brachii reflexus, è regione quintæ vertebræ thoracis, cum eo ramo 8. 30. venæ azygæ conjungitur, quem à sexto intervallo sursum reflecti diximus.

F I G U R A Q U A R T A .

Ren urfinus ex pluribus quasi glandulis magnitudine ceraforum coagmentatus; quæ invicem junguntur, & alligantur membranæ cujusdam tenuis, ac ramorum trium vasorum beneficio. Harum divisiones replet copiosum pingue; quo remoto facile est ejusmodi particulas sine vulnere separare, 28. 17.
 In singulas has urfini renis partes, glandulas referentes, semper ramus venæ, arteriæ, ac vasis urinarii inseritur.
 Quilibet ramus vasis urinarii in latum finem definit; in quem alia glandula parva, acuta, & nonnihil depressa, ex substantia renis formata, instar operculi ei incumbens, ingreditur.
 Vena, & arteria emulgens, 28. 20.
 Vas urinarium, 29. 21.
 Bubulus ren est ferè similis urfino; sed tubercula glandulis similia, non perinde in bove, ac in urso dividi possunt.
 Singula vasa renis vitulini, antequàm in glandulas, seu coagmentationes dispensentur, dividuntur in duos præcipuos ramos: quorum unus sursum, alter deorsum tendit.
 In aliquibus fœtibus humanis reperti fuerunt à nobis renes similes bubulis, ut Aristoteles scribit.

F I G U R A Q U I N T A .

Quandoque vidimus tres renes, unum scilicet in dextro latere, qui naturalis erat; duos verò præter naturam in sinistro.
 Alter sinister ren præter naturam, admodum parvus; figuræ triangulæ, & satis depressæ; solâ substantiâ similis ei, qui naturalis est, vase urinario, & arteria destituitur, 37. 25.
 Alter ren sinister præter naturam, in sinistro spinæ latere situs est; & à summitate quartæ lumborum vertebræ, usque ad ossis sacri initium producitur: estque in superiori parte angustior, in humiliori latior; ac vas urinarium ex posteriori sui regione producit; quamvis hoc videri in figura non possit, 50. 21. & 59. 22.
 Vena cava, 36. 16. & 50. 15. & 50. 18.
 Arteria magna, 36. 19. & 47. 19.

- Duæ venæ emulgentes dextræ; æquales, & æquè distantes; quæ arteriam in medio continent, 40. 12. & 40. 15.
- Vas urinarium dextrum, 43. 12.—+
- Vena emulgens sinistra, satis gracilis, elatiorem originem habens, quàm dextra; quæ sine ulla comite arteria transversa procedit, 37. 18.
- Vena feminaria sinistra, 38. 21.—+
- Vena orta à cava, è regione secundæ lumborum vertebræ; quæ transversa sub arteria procedit, 43. 21.
- Vena alia principium sumens parum supra magnam cavæ venæ divisionem in lumbo; quæ etiam sub arteria transversa procedit, & cum prædicta coit, 47. 20.—+
- Vena ex prædictis duabus conflata; quæ inseritur in posteriorem sedem renis, versus externum latus, 48. 22.
- Arteria bipartita, antè, ac retrò in superficiem sinistri renis distributa oritur, antequàm magna arteria in lumbo dividatur, 46.—+ 20.—+
- Arteria altera, à sinistro trunco magnæ divisionis in lumbo principium sumens; inseritur in humiliorem renem sinistrum simul cum vena, 48. 20.—+

TABULA V.



FIGURA SECUNDA.

Secunda Figura; venæ, arteriæ, ac vasæ urinarij ramos per renis substantiam distributos ostendit.

Vena emulgens, postquam in reno ingressa est, in quatuor, vel quinque scinditur ramos, qui in multos alios rursus divisi, per renis substantiam vario modo dispensantur; ac invicem permixti ununtur; & denique in tenuissimos, visisque propemodum fugientes furculos cessant. Si enim ren incisus comprimat, apparent multe sanguinis guttæ, ostendentes vasæ, quæ cerni possunt, esse dispersa per renis substantiam, 35. 20.

Arteria emulgens, quæ simul cum vena procedens, eandem, quam illa, habet distributionem, 36. 23.

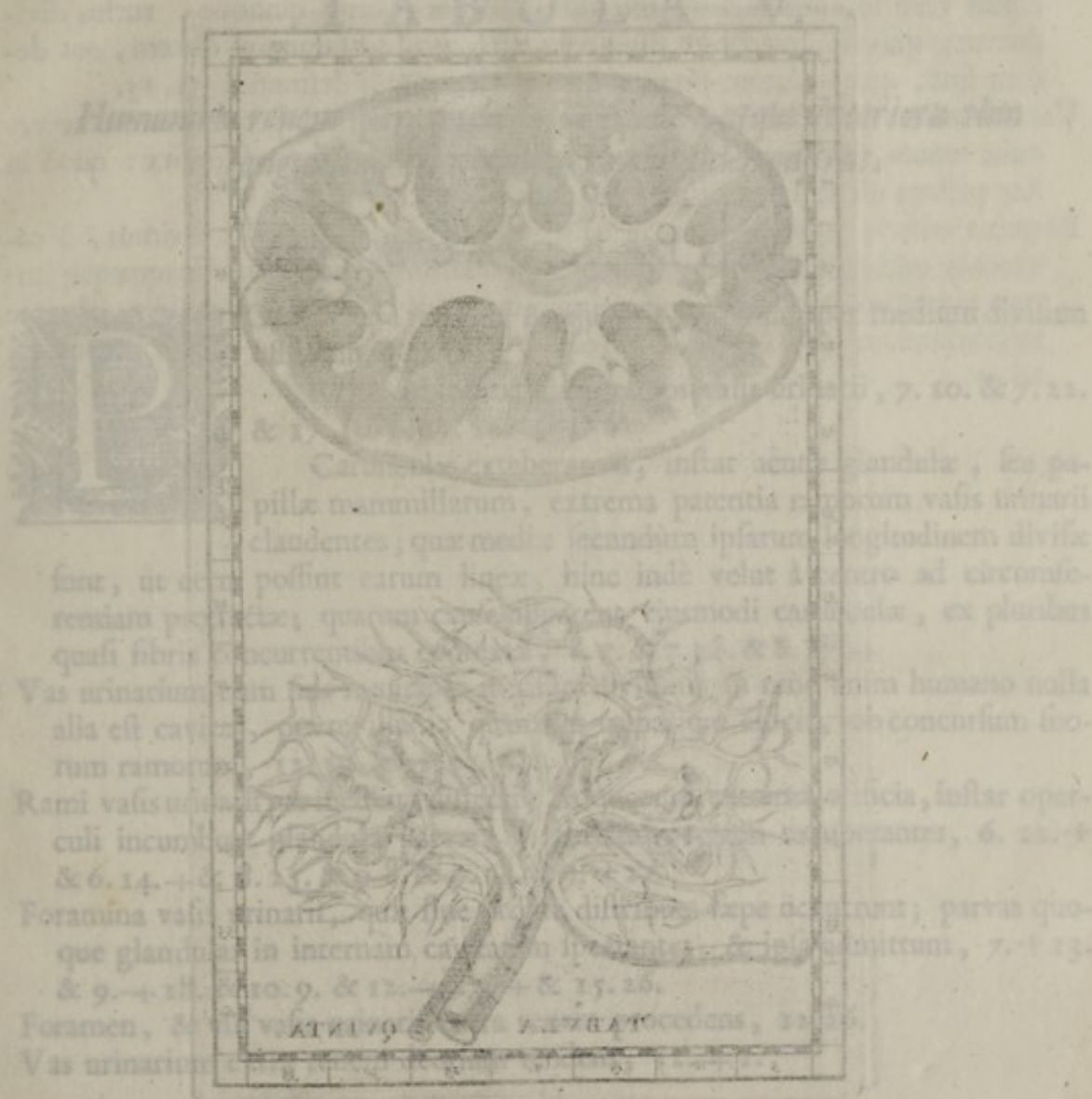
In hac Figura apparent rami trium vasorum, remota, & abstrahâ tota renis substantia.

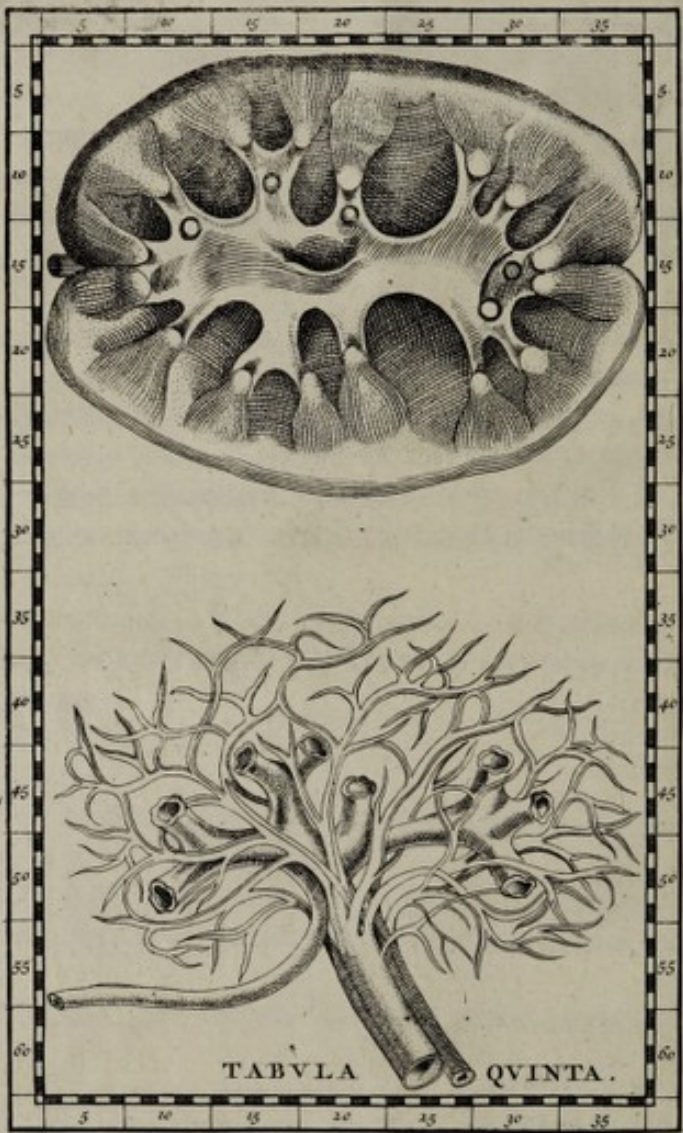

Tab. V. ANATOMIA 15
 TABULA V.

Humanum renem per medium divisum, atque interiora tum sanguinea, tum urinaria vasa demonstrat.



FIGURA PRIMA.
 Prima Figura renem, & ejus vas urinarium per medium divisum ostendit.

Renis substantia circa ramos vasis urinarii, 7. 10. & 7. 22. & 17. 10. & 17. 22.

Carunculæ extuberantes, instar acutæ glandulæ, seu papillæ mammillarum, extrema patentia ramorum vasis urinarii claudentes; quæ mediæ secundùm ipsarum longitudinem divisæ sunt, ut cerni possint earum lineæ, hinc indè velut à centro ad circumferentiam protractæ; quarum causa apparent ejusmodi carunculæ, ex pluribus quasi fibris concurrentibus contextæ, 8. 7. & 7. 18. & 8. 27. +

Vas urinarium cum suis ramis per medium divisum. In rene enim humano nulla alia est cavitas, præter illam, quam vas urinarium efficit, ob concursum suorum ramorum, 12. 10. & 12. 23.

Rami vasis urinarii per medium dissecti; in quorum extrema orificia, instar operculi incumbunt glandulæ parvæ, à substantia renum extuberantes, 6. 12. + & 6. 14. + & 8. 25. & 9. 8. & 9. 18. & 9. + 27.

Foramina vasis urinarii, quæ sine ordine distributa sæpe occurrunt; parvas quoque glandulas in internam cavitatem spectantes, & ipsa admittunt, 7. + 13. & 9. + 18. & 10. 9. & 12. + 27. + & 15. 26.

Foramen, & via vasis urinarii extra renem procedens, 12. 16.

Vas urinarium extra renem deorsum tendens, 12. + 1.

FIGURA SECUNDA.

Secunda Figura; venæ, arteriæ, ac vasis urinarii ramos per renis substantiam distributos ostendit.

Vena emulgens, postquàm in renem ingressa est, in quatuor, vel quinque scinditur ramos, qui in multos alios rursus divisi, per renis substantiam vario modo dispensantur; ac invicem permixti uniuntur; & denique in tenuissimos, visumque propemodum fugientes furculos cessant. Si enim ren incisus comprimat; apparent multæ sanguinis guttæ, ostendentes vasa, quæ cerni possunt, esse dispersa per renis substantiam, 55. 20.

Arteria emulgens, quæ simul cum vena procedens, eandem, quam illa, habet distributionem, 56. 23.

In hac Figura apparent rami trium vasorum, remota, & abrasa tota renis substantia.

Vas

Vas urinarium, quamprimum in renem penetrat, dilatatur, ac in duas, quandoque in tres partes dividitur; quarum una sursum, altera deorsum tendit; ambæ verò in alios ramos, interdum quatuor, sæpe quinque, rursus dividuntur; quò fit, ut eorum divisiones octo, vel ad summum novem, aut decem sint, quæ in latum finem, instar coli rotundi desinunt, 52. 15.

Vas urinarium duas habet tunicas; in quarum exteriori disperguntur multæ venulæ tenues, & aliquæ etiam satis evidentes elegantissime dispositæ: quod in hac pictura ostendi non potuit.

Extrema orificia ramorum vasis urinarii; quorum quodlibet, ut diximus, à caruncula instar papillæ mammillarum, clauditur: circa quam unaquæque horum ramorum extremitas connascitur; quibusdam fibris satis validis, atque in substantiam renis infixis adhærescit, 48. 7. & 48. 27. & 41. 12. & 41. 26.

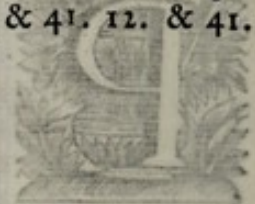

Vas urinarium cum suis ramis per modum divisi. In hoc enim humano nulla alia est cavitæ, præter illam, quam vas urinarium efficit, ob concurrentium tunc ramorum, 12. 10. & 12. 13.
 Rami vasis urinarii per modum divisi; in partem externam ostia, instar operculi incumbentis glandulæ parvæ, à substantia renem extubantes, 6. 11. & 6. 14. & 6. 22. & 6. 23. & 6. 24. & 6. 25. & 6. 26. & 6. 27.
 Formam vasis urinarii, quæ sine ordine distinctis sæpe occurrit; parvas duosque glandulas in internam cavitatem spectantes, & ipsa admittunt, 7. 13. & 9. 18. & 10. 9. & 11. 27. & 12. 26.
 Foramen, & via vasis urinarii extra renem procedens, 12. 16.
 Vas urinarium extra renem extubans, 12. 11.

FIGURA SECUNDA.

Secunda figura; vena, arteria, ac vasis urinarii ramos per renis substantiam distributos ostendit.
 Vena embulgens, postquam in renem ingressa est, in partem, vel partem scinditur ramos, qui in ramos alios ramos dividit, per renis substantiam vario modo dispersantur; ac invicem permixti uniantur; & denique in tenuissimos vasaque propemodum filicantes ramos cessant. Si enim ren incisus comparatur; apparent multæ sanguinis partæ, ostendentes vasa, quæ certum possunt esse dispersa per renis substantiam, 22. 20.
 Arteria embulgens, quæ simul cum vena procedens, eandem, quam illa, habet distributionem, 26. 23.
 In hac figura apparent rami tunc vasa, tunc, & aperta tota renis substantia.

TABULA VI.

Continet renem raris dissectis patefactis

FIGURA PRIMA.

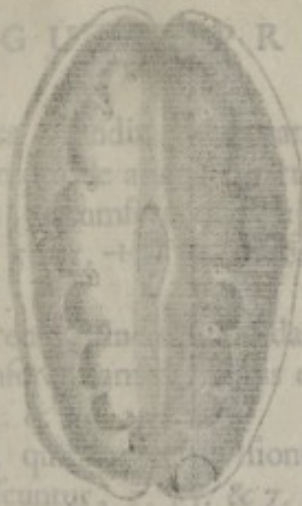

P

Prima Figura ostendit renem, per medium dissectum, absque renibus, & arteriis, & vasis.

Renis, & membranae, & capsulae, & cum reliquo corpore, 15. 10. & 25. 12. & 25. 23.

Pars renis, & capsulae, & subaltis, & fibris à centro ad circumferentiam exculpta, 5. 22. & 15.

11. & 15. & 25. 13.
Foramina quae in valorum, quae in fovea incisa fuerunt, anteriora enim cum posterioribus connascuntur, 7. 20. + & 16. 21. & 21. + 15. & 22. + 21.

Pars renis, & capsulae, & subaltis, & fibris à centro ad circumferentiam exculpta, 5. 22. & 15. 11. & 15. 21. & 20.

Portio cavitate renis, & membranae, & capsulae, & subaltis, & fibris à centro ad circumferentiam exculpta, 5. 22. & 15.

Foramen & principium vasis urinarii, 45. 17. +

FIGURA SECUNDA.



Secunda Figura ostendit renem, per medium dissectum, absque renibus, & arteriis, & vasis. In illa parte, quae, instar septi, per medium dividit cavitate.

Partes renis, & membranae, & capsulae, & cum reliquo corpore, 15. 10. & 25. 12. & 25. 23.

Corpus membranae, & capsulae, & subaltis, & fibris à centro ad circumferentiam exculpta, 5. 22. & 15. 11. & 15. 21. & 20.

Rami praedicti corporis membranei invicem connati; qui vasa undique sub & supra complectuntur, 39. 15. + & 39. 19. + & 45. + 13. & 45. + 21. & 49. + 14. & 49. 21.

Foramen, & principium vasis urinarii, 45. 17. +

Vas uterinum, quamprimum in renem penetrat, dilatatur, ac in duas, quan-
doque in tres partes dividitur; quarum una sursum, altera deorsum tendit;
ambae vero in alios ramos, interdum quatuor, saepe quinque, rursus divi-
duntur; quod fit, in eorum divisiones octo, vel ad huc minus, aut de-
cem fiat, quae

Vas uterinum di-
nulae tenues,
hac pictura of-
Extrema orificia
runcula instar
nna ramorum
in lobitantiam

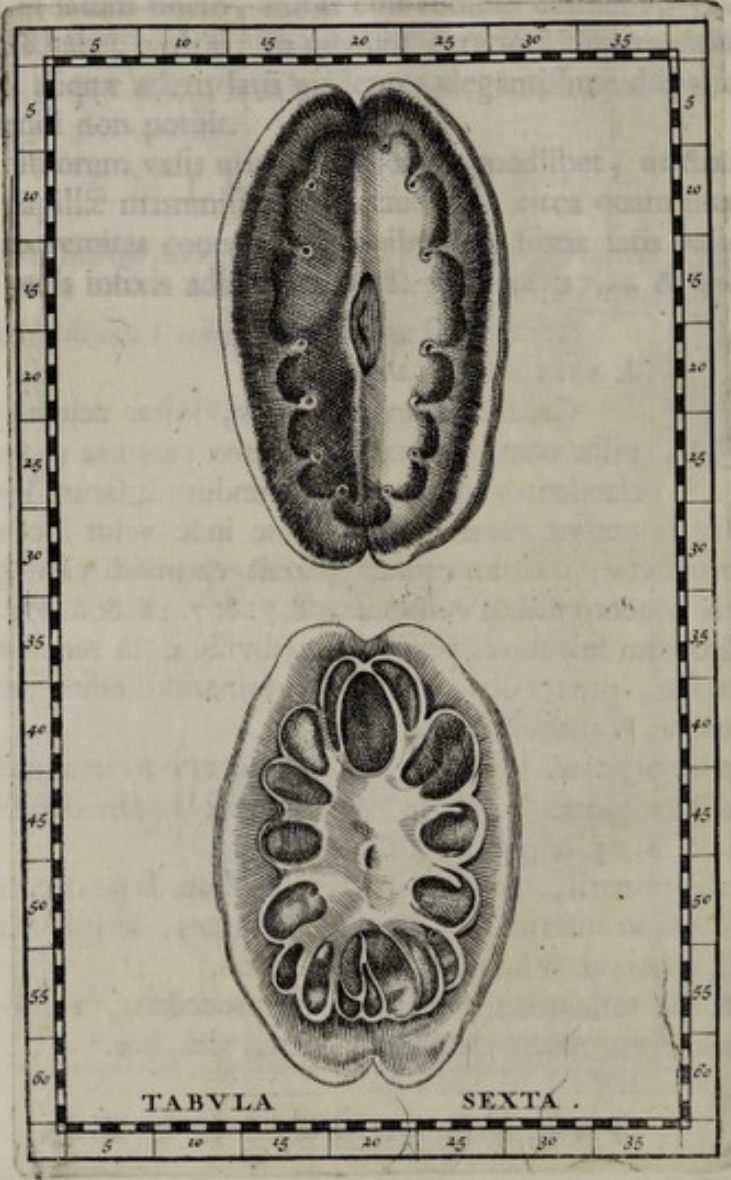

TABVLA SEXTA .

T A B U L A VI.

Caninos renes variè dissectos patefacit.

F I G U R A P R I M A.



Rima Figura ostendit renem caninum, per medium dissectum, absque remotione alicujus particulæ.

Renis circumferentia, ejusdem substantiæ cum reliquo corpore, 5. 11. + & 5. 23. & 15. 10. & 15. 25. & 25. 12. & 25. 23.

Pars renis, lineis quibusdam subaltis, ceu fibris à centro ad circumferentiam productis exculpta, 5. 13. & 5. 22. & 15.

11. & 15. 24. & 25. 13. & 25. 21. +

Foramina quædam vasorum, quæ in renis divisione incisa fuerunt; anteriora enim cum posterioribus connascuntur, 7. 15. & 7. 20. + & 16. 14. & 16. 21. & 22. + 15. & 22. + 21.

Pars renis magis alba & subcineritia; diversis in locis maculis quibusdam rubeis tincta; cavitatem renis, instar septi, per medium dividens, 8. 15. & 8. 20. & 15. 14. & 15. 21. & 23. + 15. & 23. + 20.

Portio cavitatis internæ renis, 13. 17. & 17. 17. +

Foramen & principium vasis urinarii, 15. 17. +

F I G U R A S E C U N D A.

Secunda Figura ostendit renem caninum, detracta illa parte, quæ, instar septi, per medium dividit cavitatem renis.

Partes renis, inter divisiones corporis membranei existentes, 37. 17. + & 44. 13. & 44. 22. & 52. 12. + & 52. 19. & 52. 21.

Corpus membraneum vasa operiens, eademque complectens; à quo cavitas renis magna ex parte efformatur, 41. 16. & 41. 19. & 45. 15. & 45. 20. & 49. 16. & 49. 19.

Rami prædicti corporis membranei invicem connati; qui vasa undique sub & supra complectuntur, 39. 15. + & 39. 19. + & 45. + 13. & 45. + 22. & 49. + 14. & 49. 21.

Foramen, & principium vasis urinarii, 45. 17. +

T A B U L A V I .

Canines tenes unius diffeglos putfacit.

F I G U R A P R I M A .

Prima Figura ostendit renem caninum, per medium dissectum, adque remotione alicujus particularis.
 Renis circumferentia, eusdem substantia cum reliquo corpore, 1. 11. + 2. 13. & 14. 10. & 15. 12. & 27. 12. & 27. 23.
 Pars renis, sineis quibusdam lobatis, cum sbris a canno ad circumferentiam per latus exculpas, 1. 13. & 14. 11. & 15. 14. & 27. 13. & 27. 21. +
 Foramina quaedam valorum, quae in renis divisione incisa fuerunt; anerior enim cum posterioribus connascuntur, 1. 15. & 7. 20. + & 16. 14. & 16. 21. & 22. + 15. & 22. + 21.
 Pars renis major alba & subcineritia, diversis in locis maculis quibusdam interbris tingita; cavitatem renis, interbris, per medium dividens, 8. 15. & 8. 20. & 15. 14. & 15. 21. & 15. + 17. & 17. + 20.
 Foris cavitatis interior renis, 18. 17. & 17. +
 Foramen & principium vasis urinarii, 15. 17. +



F I G U R A S E C U N D A .

Secunda Figura ostendit renem caninum, fracta illa parte, quae, insular septi, per medium dividit cavitatem renis.
 Partes renis, inter divisiones corporis membranacei existentes, 37. 17. + & 44. 13. & 44. 22. & 45. 12. + & 45. 19. & 45. 21.
 Corpus membranaceum vasa operiens, eademque complectens; a quo cavitates renis magna ex parte efformantur, 41. 16. & 41. 19. & 42. 17. & 42. 20. & 49. 16. & 49. 19.
 Rami praedicti corporis membranacei invicem connati; qui vasa undique supra complectuntur, 39. 17. + & 39. 19. + & 42. + 17. & 42. + 22. & 49. + 14. & 49. 21.
 Foramen, & principium vasis urinarii, 42. 17. +

TABULA VII.

... ac tympani officula exhibet.

R

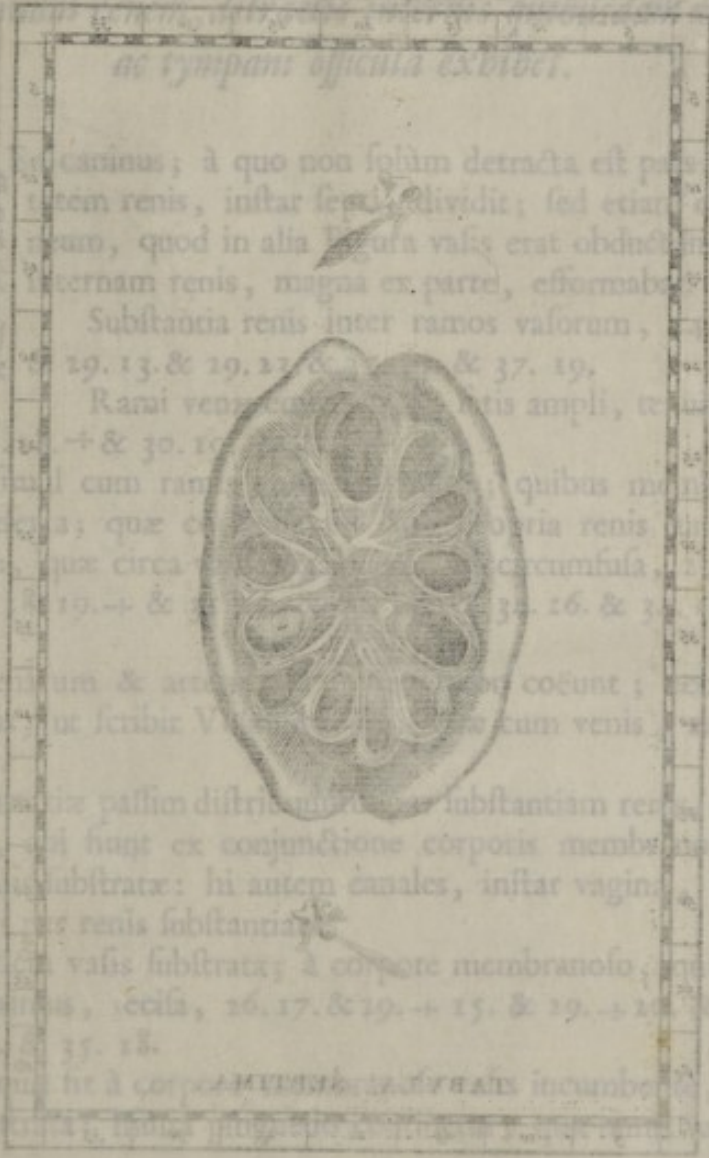

caninus; à quo non solum detracta est pars illa, quae cavitatem renis, instar semi-
 dividit; sed etiam corpus membranosum, quod in alia figura vasis erat obducendum, & cavitatem internam renis, magna ex parte, efformabat.

Substantia renis inter ramos vasorum, 14. & 14. 21. 29. 13. & 29. 27. & 37. 19.

Rami venarum, & arteriarum, sunt amplissimi, & tenuissimam tunicam habentes, 29. 10. + & 30. 10.

Rami arteriae, sicut cum ramis venarum, quibus membrana subjacet, pinguedine repleta; quae est membrana propria renis, sicut pinguedo cum ea, quae circa circumscissura, 16. & 29. 17. & 27. 18. & 29. + & 30. 10. 32. 16. & 34. 19. & 34. 11.

Predicti rami venarum & arteriarum, coeunt; & degenerant in tertium corpus, ut scribit Vesalius, cum venis arteria cum arteriis ununtur.

Rami venae & arteriae passim distribuitur in substantiam renis, & continentur à canaliculis, qui sunt ex conjunctione corporis membranosae, & alterius membranae vasis substratae: hi autem canales, instar vaginae, manifestè apparent disperas, in renis substantia.

Membrana praedictae vasis substrata; à corpore membranoso, quod iisdem vasis incumbere dicitur, scissa, 16. 17. & 29. + 15. & 29. + 10. & 32. 15. & 32. 20. & 35. 15. & 35. 18.

In ea cavitate, quae sit à corpore membranoso, & à membrana iisdem substrata, & à membrana vasorum indigne obducitur.

Foramen, per quod venae, & arteriae in renem ingredientur; & vas urinarium extra procedit, 30. + 17. +

FIGURAE PARVAE.

Duae parvae Figurae, ad epistolam de organis auditus pertinentes, via officula, in caverna ossis petrae similis recondita, & musculorum motione eorum perfectum ostendunt; superior quidem in homine, inferior vero in cane.

Officulum in canis simile, 8. 16. & 48. + 19.

Officulum malleum referens, 9. 15. & 49. 10.

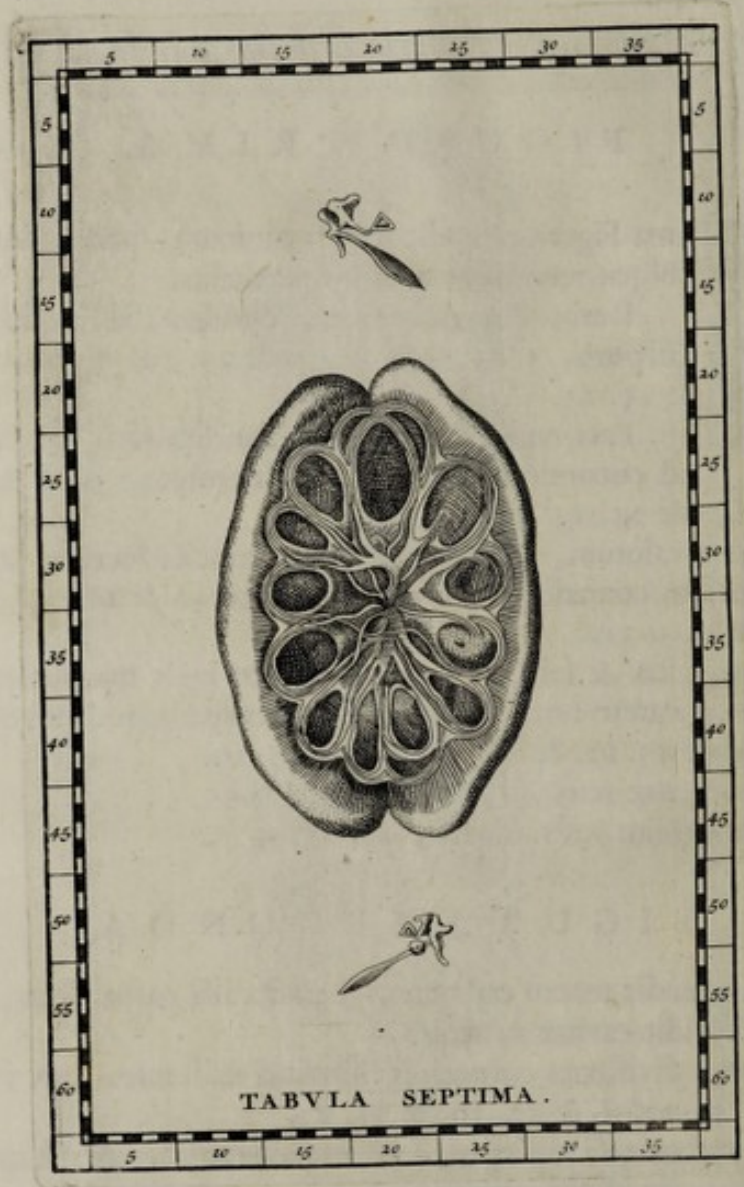

TABULA VII.

*Iterum caninum renem, detractis internis quibusdam membranis,
ac tympani ossicula exhibet.*



Ren caninus; à quo non solùm detracta est pars illa, quæ cavitatem renis, instar septi, dividit; sed etiam corpus membranæ, quod in alia Figura vasis erat obductum, & cavitatem internam renis, magna ex parte, efformabat.

Substantia renis inter ramos vasorum, 24. 14. & 24. 22. & 29. 13. & 29. 23. & 37. 14. & 37. 19.

Rami venæ emulgentis; satis ampli, tenuissimam tunicam habentes, 29. 18. + & 30. 19. & 31. 18.

Rami arteriæ, simul cum ramis venæ distributi; quibus membrana subjacet, pinguedine referta; quæ continua est cum propria renis tunica; sicut pinguedo cum ea, quæ circa vasa extra renem est circumfusa, 29. 16. & 29. 17. & 27. 18. & 28. 19. + & 31. 16. & 31. 20. & 34. 16. & 34. 18. & 34. 19. & 34. 21.

Prædicti rami venarum & arteriarum invicem non coëunt; nec degenerant in tertium corpus, ut scribit Vesalius; sed venæ cum venis, arteriæ cum arteriis uniuntur.

Rami venæ & arteriæ passim distribuuntur per substantiam renis, & continentur à canaliculis, qui fiunt ex conjunctione corporis membranosi, & alterius membranæ vasis substratæ: hi autem canales, instar vaginæ, manifestè apparent dispensari per renis substantiam.

Membrana prædicta vasis substrata; à corpore membranoso, quod iisdem vasis incumbere diximus, recisa, 26. 17. & 29. + 15. & 29. + 20. & 32. 15. & 32. 20. & 35. 15. & 35. 18.

In ea cavitate, quæ fit à corpore membranoso vasis incumbente, & à membrana iisdem substrata; multa pinguedo continetur; quæ ramis vasorum undique obducitur.

Foramen, per quod venæ, & arteriæ in renem ingrediuntur; & vas urinarium extra procedit, 30. + 17. +

FIGURÆ PARVÆ.

Duæ parvæ Figuræ, ad epistolam de organis auditus pertinentes, tria ossicula, in caverna ossis petræ similis recondita, & musculum motioni eorum præfectum ostendunt; superior quidem in homine, inferior verò in cane.

Ossiculum incudi simile, 8. 16. & 48. + 19.

Ossiculum malleum referens, 9. 15. & 49. 20.

Officulum stapedi vocatæ comparatum, à Vesalio prætermiffum, 9. 18. & 49. 18.

Musculus nemini Anatomicorum non incognitus, qui in majorem processum officuli malleum referentis inseritur, 11. 18. & 51. 16.—

In cane autem, non longè ab insertione, glandulam corneam adnexam habet, 50. 19.

In caninus; à quo non solum detracta est pars illa, que cavi-
 -tatem tenis, instar septi, dividit; sed etiam corpus membra-
 -neum, quod in alia figura vasis erat obductum, & cavitatem
 -interam tenis, magna ex parte, efformabat.
 -Substantia tenis inter ramos vasorum, 24. 14. & 24. 22.
 - & 29. 13. & 29. 23. & 27. 14. & 27. 19.
 -Rami venæ emulgentis; laris anguli, tenuissimam tunicam
 -habentes, 29. 18. & 30. 19. & 31. 18.
 -Rami arteriæ, simul cum ramis venæ distendunt; quibus membrana subjacet,
 -pinguedine repleta; que conjuncta est cum propria tenis tunica; sicut pin-
 -guedo cum ea, que circa vasa arterialem est circumscissa, 29. 16. & 29. 17.
 - & 27. 18. & 28. 19. & 29. 16. & 31. 10. & 34. 16. & 34. 18. & 34. 19. &
 -34. 21.
 -Prædicti rami venarum & arteriarum, inter se non coeunt; nec degenerant in
 -tertium corpus, ut scribit Vesalius; sed venæ cum venis, arteriæ cum ar-
 -teriis ununtur.
 -Rami venæ & arteriæ passim distribuantur per substantiam tenis, & continentur
 -à capsulis, qui sunt ex conjunctione corporis membranosæ, & aliter
 -membranae vasis subsistant; hi autem canales, instar vaginæ, manifestè appa-
 -rent dispartiti per tenis substantiam.
 -Membrana prædicta vasis subsistant; à corpore membranoso, quod interdum vasis
 -incumbere diximus, tectis, 26. 17. & 29. 14. & 29. 15. & 29. 17. & 32.
 -20. & 32. 17. & 32. 18.
 -In ea cavitate, que sit à corpore membranoso vasis incumbente, & à membra-
 -na ista subsistente; multa pinguedo coarctatur; que rami vasorum undique
 -obducunt.
 -Foramen, per quod venæ, & arteriæ in tenem ingrediuntur; & vas urinarium
 -extra præcedit, 30. 17. &



FIGURÆ PARVÆ

Dux parvæ figuræ, ad epistolam de organo aënis pertinentes, tria officula,
 in cavitate ossis petriæ secundariæ, & musculum motioni eorum præ-
 -sertim essentialem; superior quidem in homine, inferior vero in cane.
 -Officulum malleum referentis, 9. 17. & 49. 20.
 -Officulum malleum referentis, 8. 16. & 48. 19.
 -C 2

Ossiculum flapsi vocis compunctum, & Velatio pratermissum, g. 3. & 40. 15.

Musculus cerni Anabivocorum non locogitua, qui in majore processum ossiculi malleum referens inferius, 12. 18. & 37. 10. -

In cane accin, non longe ab inferiore, glandulam conezam adnexam habet, 30. 19.

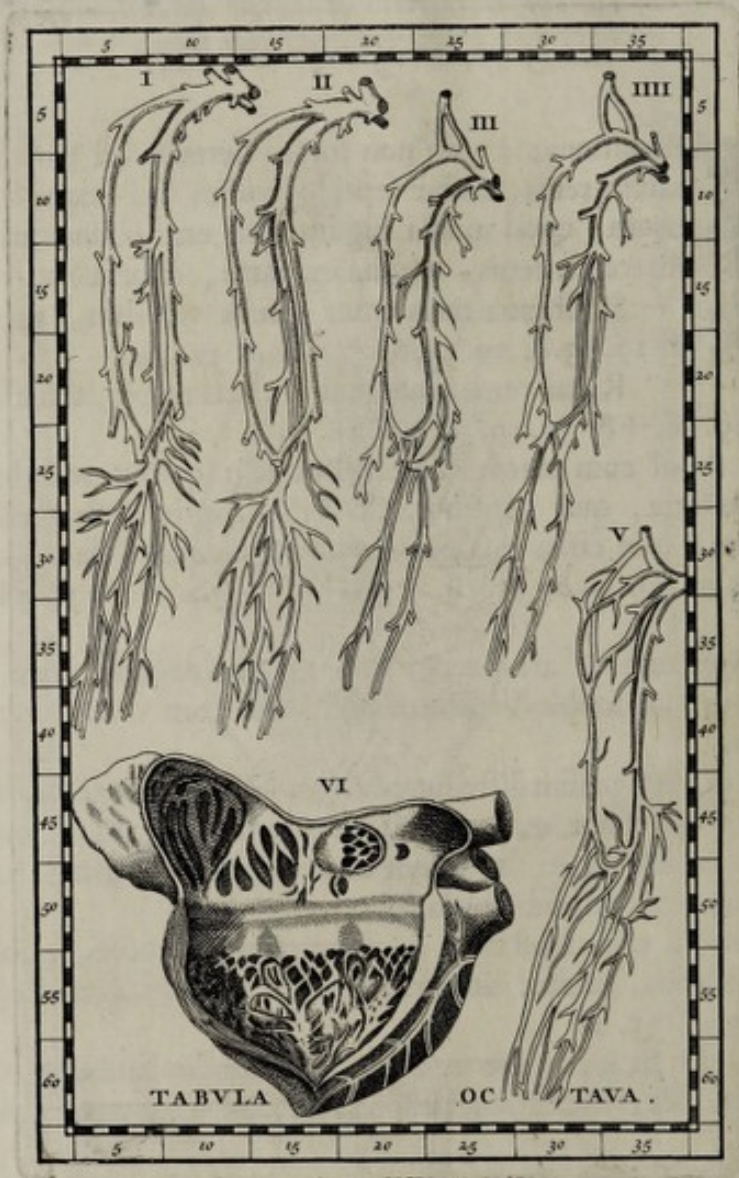

TABULA VIII.

Diversa brachiorum tum in homine, tum in cane sanguinea vasa cum dextro cordis ventriculo aperto demonstrat.

FIGURA PRIMÆ,
ET SECUNDÆ.

Rima, & secunda Figura, quasdam dextri brachii humani venas ostendunt: & præsertim illas, quæ in profundo latitant.

Truncus dexter venæ cavæ in jugulo, 1. + 10. & 2. + 18.

Radix jugularis internæ, 1. 10. & 2. 17. +

Radix jugularis externæ, 1. 8. + & 2. 16.

Truncus humerariæ, & axillaris, 2. 7. & 3. 15.

Vena humeraria, 3. 4. & 3. 13.

Divisio humerariæ parum supra cubiti flexum in duos ramos; quorum interior cum axillaris ramo conjunctus, communem venam efformat, 19. 3. & 20. 10. +

Propago prædicti interioris rami humerariæ, quæ in flexu cubiti jungitur cum profunda axillari, 22. 5.

Venæ communis superficialiæ radix, 22. 4. & 22. 12.

Axillaris simul cum arteria, 4. 6. & 5. 13.

Axillaris parum supra internum humeri tuberculum in duos ramos divisio; quorum exterior cum altero humerariæ ramo conjunctus, communem superficialiam constituit, 19. 6. & 20. 14.

Axillaris profunda, quæ plerunque oritur supra medium longitudinis humeri, & interdum altius, vel humiliter, 10. 5. & 10. 12.

Axillaris profunda gemina esse solet, & arteriam hinc inde complecti. Interdum utraque ejus pars, in medio ferè ductu in unam coit; deinceps illicò bipartitur; & circa cubiti flexum iterùm unitur: quod Vesalius ignorat, 11. 5.

Axillaris profunda supra humeri medium, in duas partes arteriam utrinque complectentes, dividitur; ex quibus circa cubiti flexum una efficitur; non solùm ut in secunda Figura cernitur; sed variis etiam modis, quorum nullus à Vesalio describitur, aut pingitur, 11. 12.

Axillaris profunda 21. + 5. + & 22. 13. in flexu cubiti, aliquos furculos principis musculorum, qui oriuntur ab interno humeri tuberculo, tribuit: deindè cum ramo, 22. 4. + vel ab humeraria communem venam constituyente, 23. 12. vel ab ipsa communi orto, conjungitur: de qua re Vesalius nimis petulanter Galenum reprehendit.

Congressus duarum memoratarum venarum, seu vena communis profunda, quæ

quæ videtur dividi in tres ramos, contra Vesalii opinionem, 22. 5. & 24. 12.

Humilior venæ communis profundæ ramus, juxta ulnam incidens, non semper unus est; sed interdum geminus existens (quod Vesalius non animadvertit) comprehendit in medio arteriam, & sub musculo in octavum brachialis os inserto procedens, vicinisque soboles offerens, in internam manus sedem dispensatur; & omnibus digitis, vel quatuor, vel etiam paucioribus, furculos offert, 24. 5. & 25. 12.

Elatior venæ communis profundæ ramus, juxta radium incidens, non rarò, sicut humilior, geminus est, & sub musculo brachiale ad magnum digitum flectente deorsum procedens, vicinisque musculis propagines offerens in internam sedem pollicis, vel indicis distribuitur, 25. 3. & 26. 10. +

Medius ramus venæ communis profundæ, qui à Vesalio nec describitur, nec pingitur; inter musculos secundum, & tertium digitorum internodium flectentes, totam membranei ligamenti ulnæ, & radii longitudinem perreptans, musculis ei incumbentibus furculos tribuit; & interdum geminus existens arteriam hinc inde comprehendit, 24. 4. + & 26. 11. +

Propago à prædicto medio ramo venæ communis profundæ circa quartam ulnæ partem orta; quæ ligamentum membraneum ulnæ, & radii perforans, ad posteriora transit, & in musculos ab ulna procedentes, aliosque eidem incumbentes distribuitur: hæc propago, quæ interdum gemina est, & arteriam mediam comprehendit, oscitanter à Vesalio prætermittitur, 26. 3. + & 27. 11.

Arteria cum axillari vena procedens, 2. + 11. & 3. + 18.

F I G U R A T E R T I A, E T Q U A R T A.

Figura tertia, & quarta aliquot venas, & arterias dextri brachii simiæ demonstrat.

Truncus dexter venæ cavæ in jugulo, 6. + 24. & 6. 34.

Vena jugularis interna multò major, quàm externa, 6. 24. & 5. 33. +

Vena humeraria, quæ à clavicula, & musculo ab ea in primam costam inserto media comprehenditur; & juxta illius cum sterno articulum foras erumpit, 6. 23. & 5. 33.

Principium jugularis externæ ab humeraria sub clavicula procedens, 5. 23. & 4. 33.

Alterum principium jugularis externæ ab humeraria procedens, ubi claviculam præteriit, 4. 21. + & 3. 31.

Jugularis externa à duobus principiis enata, contra quam in homine, multò major est, quàm interna, 2. 22. & 1. 31.

Humeraria à musculo deltoide, & ab eo, cui mammilla infidet, operta, 6. 20. & 5. 30.

Divisio humerariæ supra cubiti articulum, 19. 18. & 18. 27.

Humerariæ ramus per exteriora cubiti distributus, 21. 18. & 20. 26. +

- Humerariæ ramus, qui circa medium cubiti, cum alio ab axillari enato coit, 20. 18. + & 19. 27.
- Axillaris simul cum arteria, eodem modo, quo in homine internus ejus ramus, profunda est; & sub primo musculo cubitum flectente arteriam comitem habens, usque ad cubiti flexum procedit, 7. 23. & 7. 31.
- Ramus axillaris, qui per thoracis latus sub cute dispensatur, 9. 22. & 9. 32.
- Axillaris divisio non longè à cubiti articulo, 18. 21.
- Ramus exterior axillaris arteriam comitem habens, qui cum alio humerariæ, è regione extremæ partis carnosæ primi musculi cubitum flectentis, nimirum inter hunc musculum, & alium obliquum radii conjungitur, 19. 21.
- Propago rami exterioris axillaris, per interiora cubiti in superficie dispensata, 22. 21. +
- Propago, 22. 19. quæ interdum oritur ab externo ramo axillaris ad medium cubiti tendente; & quandoque 21. + 27. à conjunctione ramorum axillaris & humerariæ bipartito scinditur; deinceps sub cubiti flexu, inter duos radii musculos extra erumpit, & à ligamento, quod instar membranæ omnibus musculis ea in parte obducitur, usque ad radii extremum fertur.
- Propago, arteriâ interdum destituta, à conjunctione ramorum humerariæ, & axillaris procedens, quæ sub obliquum radii musculum demergitur; & cum altero ramo profundo axillaris, juxta insertionem primi musculi cubitum flectentis conjungitur, 22. 19. & 21. + 28.
- Interior axillaris ramus, parum supra cubiti articulum ortus, qui profundus juxta os cubiti simul cum arteria incedens, multas propagines vicinis musculis offert; & tendinem primi cubitum flectentis non longe ab ejus insertionem conscendens, ramo à conjunctione humerariæ & axillaris orto, occurrit; & communem profundam efformat, 20. 21. +
- Insignis ramus ex profunda, quam diximus, venarum conjunctione ortus, qui simul cum arteria juxta os ulnæ sub musculis digitos flectentibus latitans, medius inter duas propagines ab eadem conjunctione ortas, ad extremam manum procedit, 24. 20. & 23. 28.
- Venæ axillaris divisio, quæ sicut in homine, ante medium longitudinis humeri interdum fit, 11. 30.
- Exterior axillaris, quæ, secus quam in homine, arteriam comitem habet; & à primo musculo cubitum flectente non admodum profunda occultatur; ac parum supra cubiti articulum dividitur, 15. 30.
- Rami humerariæ, & axillaris exterioris conjunctio, juxta cubiti flexum, 27. + 27. +
- Exterior axillaris ramus sub cute distributus, 20. 30.
- Interior, & profundior ramus axillaris, qui à primo musculo cubitum flectente occultatus, interdum, non aliter quam in homine, in duas propagines mediam arteriam comprehendentes, divisus, usque ad insertionem ejus musculi fertur: juxta quam ipsum conscendens, cum ramo à priori jam dicta humerariæ, & axillaris exterioris conjunctione orto, coit; & venam communem

profundam efformat: undè facile est Vesalii ignorantiam arguere, qui hominis & simiæ convenientiam propter ejusmodi venarum congressum turpiter ignorans, non minus temerè quàm injustè Galenum de eis reprehendit, 13. 29. +

FIGURA QUINTA.

Quinta Figura præcipuas venas & arterias dextri brachii canis ostendit.
 Truncus dexter venæ cavæ in jugulo, 29. + 35.
 Truncus humerariæ, & jugularis externæ, 29. 34.
 Humeraria 29. 33. orta à jugulari externa, parva est; & è regione medii capitis humeri à musculis occultata ad posteriora quodammodo reflectitur; & quum ad finem musculi deltoidis pervenit, à ramo axillaris, 35. 39. qui major ipsâ est, adaugetur, aut potius constituitur.
 Humeraria juxta primum musculum flectentem cubitum incedens, 37. 30.
 Divisio humerariæ supra cubiti articulum, 43. 30.
 Humerariæ ramus per exteriora cubiti distributus, qui ferè ad inferius extremum radii bipartitur, & in manum dispensatur, 45. 29.
 Ramus humerariæ, qui in flexu cubiti cum externo ramo axillaris conjungitur, 44. 30.
 Vena jugularis externa, 28. 23.
 Vena gracilis orta à jugulari externa, quæ in superficie per posteriora scapulæ deorsum incedens, juxta inferius & posterius latus musculi deltoidis jungitur cum alia insigni vena orta ab axillari, 28. 32.
 Vena axillaris, 30. 34. +
 Insignis vena orta ab axillari juxta ejus principium, quæ sub cervicem scapulæ ad posteriora procedens, humerariæ conjungitur, & ipsam adauget, vel potius constituit, 32. 32.
 Vena axillaris ferè in superficie incedens, inter quam, & arteriam nervi medii sunt, 34. 32. +
 Ramus axillaris pluribus surculis per musculos cubitum extendentes in superficie distributus, 42. 33.
 Ramus insignior axillaris, ferè in superficie ad flexum cubiti simul cum arteria incedens, qui cum ramo humerariæ conjungitur, 44. 32.
 Surculus gracillimus insignioris rami axillaris, qui in superficie longioris radii musculi fertur, 47. + 30.
 Tertius axillaris ramus, qui non longè ab alio, quem insigniorem esse diximus, supra cubiti articulum ortus, profundus cum arteria incedit; & sub insertione primi musculi cubitum flectentis, cum ramo à conjunctione humerariæ, & axillaris in flexu cubiti orto, unitur, 44. 32. +
 Ramus 47. + 30. + conjunctione humerariæ, & axillaris in flexu cubiti ortus; qui arteria destitutus, sub obliquum radii musculum demergitur, & in duos ramos dividitur; quorum interior cum tertio axillaris 47. + 31. jam dicto ramo conjungitur; deindè transversus 44. 31. juxta os ulnæ incedens, simul cum arteria ferè usque ad ulnæ extremum fertur.

- Exterior ramus, ut in pictura vides, dispensatur, 50. 30.
 Gracilis arteria simul cum ramo axillaris procedens, qui cum humeraria conjungitur, 45. + 29. +
 Arteria sine vena sub externo brachialis musculo incedens, 56. 27.

FIGURA SEXTA.

Sexta Figura dextrum cordis ventriculum secundum ejus longitudinem incisum, cum tribus membranis orificio venæ cavæ præfectis ostendit; & præterea internam partem auriculæ dextræ, quæ à vena cava, qua parte ei adhæret, divisa est.

Membrana artificii, & admirationis plena, nemini Anatomicorum hætenus non incognita; quæ foramini venæ cavæ à jecore ascendente, quum primùm hæc in dextram auriculam degenerat, præfecta est, nimirum dimidiatam partem, eamque anteriorem illius occupat, & deinceps reticulum efformat, 44. 15.

Membrana cornutæ lunæ figuram referens, orificio majoris venæ coronariæ, ceu operculum ultra medium obducta, quam cæteri Anatomici oscitanter prætereunt, 46. + 15.

Superius orificium venæ cavæ ad jugulum ascendente, quæ, ut Galenus scribit, ab elatiori auriculæ dextræ extremo principium quodammodo sumere videtur, 43. 23.

Cætera, quæ in hac Figura continentur, ad præsentem tractationem non pertinent.

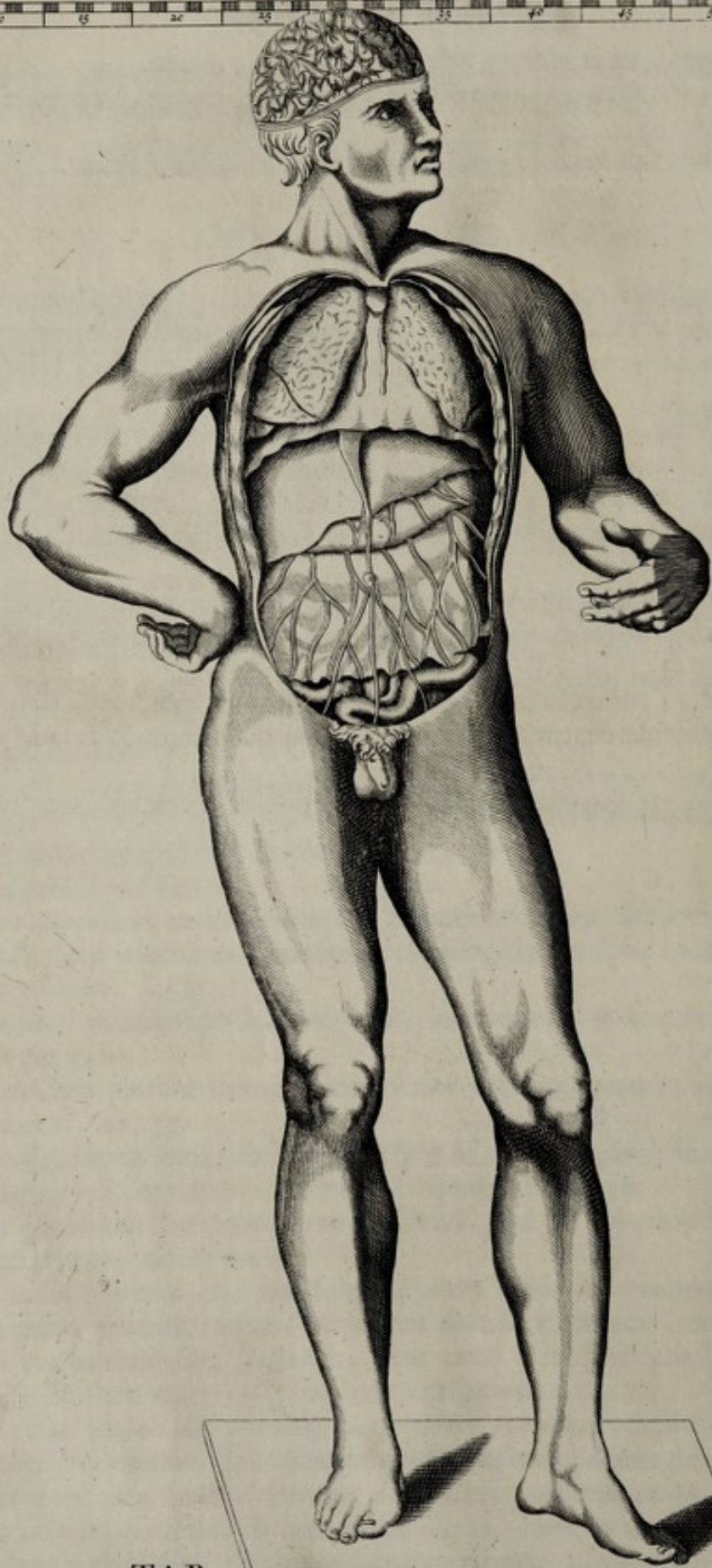

TAB.

IX.

T A B U L A I X.

*Exhibet universum corpus cum artubus, & reſeratis ventribus,
ut contenta viscera in ſitu naturali à Tyronibus facile
animadverti poſſint.*



Ptiſſimam, & à Priſcis fortè ignoratam, inchoandæ in Theatro diſſectionis, ac demonſtrationis Anatomicæ methodum oſtendit in hac Tabula (quam certè primam ſpectatoribus ſiſtendam ſtatuerat) Euſtachius: etenim, non tantummodò generalem totius corporis, ſed particularem exhibet notiſſimam omnium pene uno obtutu viſcerum, quæ in tribus ventribus clauduntur, tùm ſingulorum artuum. Et quidem, præter unum Gaſparem Bartholinum juniorem, nullum vidimus, à quo in oſtenſionum limine hæc ſimul viſcerum in proprio ſitu cognitio tradatur. Porrò multùm, & sæpe artefactæ Proſectorum induſtriâ viſcerum ſectiones, aut ex ſectionibus delineatæ icones Tyronibus imponunt. Nam hi falſum quid imbibunt, credentes, eodem ipſo ſitu, libertate, ac ſimplicitate intra animalium corpora, cùm vaſa, tùm membranas, tùm exta ipſa ineſſe, cujuſmodi in Tabulis diſpoſita, aut delineata perſpiciunt; cum ſecùs omnia in animalibus mirum in modum colligata, connexa, & cohærentia ſint. Sectores enimverò, ut apparenti, quam fallaci operis pulchritudini conſulant, ſemper vaſcula, & tunicas, cultro, ac forcipibus, interdùm unguibus ſcindunt, ac diſtrahunt, non rarò etiam acu, & filo variis modis aptant, conſuunt, atque, ut paucis dicam, à veritatis ſtatu deturbant. Quod ſanè hoc loco præcipuum, cognituque dignum candidatis arbitror. Nam ipſe ego, cùm publice in Theatro Romani Archilycei triginta abhinc annis Anatomem docerem, aliorum periculo admonitus, ſemper oſtenſiones meas ab hac methodo, demonſtrandi ſcilicet viſcera in proprio ſitu, exordiebar.

Vides itaque in hac Tabula anticam faciem humani corporis, quod apud Anatomicos dividitur in ventres, & artus, vel, ut meliùs apud Recentiores, in truncum capitatum, & artus.

Trunci capitati nomine id venit, quod à ſummo vertice, collo, humeris, indeque à coſtis per lumbos, ilia, os ſacrum, & inguina uſque ad pudenda circumſcribitur.

Artus verò dicuntur partes, quæ, veluti in arboribus rami, à trunco propendent; ſuntque alii ſuperiores, alii inferiores; illi quidem conſtituuntur à brachijs; hi verò à cruribus.

In trunco autem capitato tres ventres animadvertis, qui à ſitu, quem in corpore tenent, ſupremus, nempe caput; medius, ſcilicet thorax; & infimus, hoc eſt Abdomen, appellantur.

Hos igitur ventres diligenter Tibi unicà in Tabulâ reſeravit Euſtachius, ut, quæ

viscera in singulis primo intuitu occurrere possunt, ritè conspicias: reliqua enim exta, partim declinatis, aut elevatis; partim ablatis, quæ superstant, facile in ipso cadavere deteguntur.

Spectas quidem primo loco abdomen (ut plerosque Anatomicos in sectionum ordine sequamur) spatium videlicet, quod describitur superius à 27. 21. usque ad 27. 36.; inferius verò à 39. 24. usque ad 39. 34., atque in eo nodum funiculi umbilicalis, qui, ex duabus arteriis, unâ venâ, atque uracho confurgens, communique membranâ obductus, ipsi umbilico 32. + 29. quasi clavo affigitur. Hinc verò suas productiones, inferius nempe duas arterias 40. 26. & 40. 31. + ab iliâ procedentes, & urachum 37. 29. ad urinariam vesicam 41. 29. deficientem; superius autem venam umbilicalem 32. 29., quæ ad hepar ascendit.

Cernis quoque omentum multis vasis ornatum 35. 25. & 35. 34., atque hepar 28. 25. suo cum anteriori ligamento 28. 28. +, quod diaphragmati sub cartilagine ensiformi adnectitur. Intestinum pariter ileon 38. + 27. & 40. 31.

Deinde in medio ventre, seu thorace, detractis sterno, costarum portionibus, necnon pleurâ, quæ interiùs costas succingit, pulmones primo aspectu observantur in magnos lobos 20. 25. & 20. 33. divisi: deinde segmentum diaphragmatis 25. 23. & 25. 35., duo pariter nervi in idem utrinque ad lineam descendentes 22. 28. & 22. 29. +

Cæterum, quod sibi voluerit indicare Eustachius per spatium illud leve, quod alba superficie oculis obversatur 23. 30. non satis intelligo: *Davus enim sum, non Oedipus*; fieri enim potuit (quod admodum probabile videtur) ut propter incuriam ipsius Incisoris, pericardium, cujus imaginem eo loci forte fatagebat ostendere, ineptissime delineatum fuerit.

Denique, ad caput ascendens, secto cranio, atque dempta dura matre, perspicuè vides superficiem cerebri piâ matre obvelatam 3. 23. & 3. 31. unâ cum sanguineis vasis.

Præterea conspicias externas etiam capitis partes, frontem nempe 5. + 31., occiput 8. 23., tempora 6. + 27., anteriorem colli partem, & præcipue jugulum 13. 30., posteriorem autem, quæ cervix 13. 25. dicitur.

In artubus verò, & primò superioribus juxta singulas partes, in quas Anatomicorum vulgo dividuntur, cernere poteris; humerum 15. 20. & 15. 37., cubitum 30. 9., ejus flexuram 28. 41., carpum 34. 20., metacarpum 32. 47., volam manus 35. + 19., illius dorsum 33. 46. & digitos.

Inferiorum autem artuum partes sunt primò femur, quod superior cruris pars est à genu 62. 27. & 62. 40. usque ad abdomen; subindè tibia, quæ est inferior pars pedis à genu usque ad tarsum 81. 28. & 81. 40., quæque posterius 70. 30. sura dicitur. Tandem extremus pes, qui alias patitur subdivisiones, hunc enim Anatomici partiuntur in tarsum 18. 28. & 81. 40., metatarsum 83. 28. & 83. 42. ac digitos.

Fruere igitur, amice Lector, tanti Viri labore, & nostrâ, quam hic pro viribus adhibuimus, industria.



FIGURA II. ostendit partem cavam elevati positioni hepatis 2. 16. & 3. 30. 20. 21. 22. 23. 24. 25. 26. 27. 28. 29. 30. 31. 32. 33. 34. 35. 36. 37. 38. 39. 40. 41. 42. 43. 44. 45. 46. 47. 48. 49. 50. 51. 52. 53. 54. 55. 56. 57. 58. 59. 60. 61. 62. 63. 64. 65. 66. 67. 68. 69. 70. 71. 72. 73. 74. 75. 76. 77. 78. 79. 80. 81. 82. 83. 84. 85. 86. 87. 88. 89. 90. 91. 92. 93. 94. 95. 96. 97. 98. 99. 100. 101. 102. 103. 104. 105. 106. 107. 108. 109. 110. 111. 112. 113. 114. 115. 116. 117. 118. 119. 120. 121. 122. 123. 124. 125. 126. 127. 128. 129. 130. 131. 132. 133. 134. 135. 136. 137. 138. 139. 140. 141. 142. 143. 144. 145. 146. 147. 148. 149. 150. 151. 152. 153. 154. 155. 156. 157. 158. 159. 160. 161. 162. 163. 164. 165. 166. 167. 168. 169. 170. 171. 172. 173. 174. 175. 176. 177. 178. 179. 180. 181. 182. 183. 184. 185. 186. 187. 188. 189. 190. 191. 192. 193. 194. 195. 196. 197. 198. 199. 200. 201. 202. 203. 204. 205. 206. 207. 208. 209. 210. 211. 212. 213. 214. 215. 216. 217. 218. 219. 220. 221. 222. 223. 224. 225. 226. 227. 228. 229. 230. 231. 232. 233. 234. 235. 236. 237. 238. 239. 240. 241. 242. 243. 244. 245. 246. 247. 248. 249. 250. 251. 252. 253. 254. 255. 256. 257. 258. 259. 260. 261. 262. 263. 264. 265. 266. 267. 268. 269. 270. 271. 272. 273. 274. 275. 276. 277. 278. 279. 280. 281. 282. 283. 284. 285. 286. 287. 288. 289. 290. 291. 292. 293. 294. 295. 296. 297. 298. 299. 300. 301. 302. 303. 304. 305. 306. 307. 308. 309. 310. 311. 312. 313. 314. 315. 316. 317. 318. 319. 320. 321. 322. 323. 324. 325. 326. 327. 328. 329. 330. 331. 332. 333. 334. 335. 336. 337. 338. 339. 340. 341. 342. 343. 344. 345. 346. 347. 348. 349. 350. 351. 352. 353. 354. 355. 356. 357. 358. 359. 360. 361. 362. 363. 364. 365. 366. 367. 368. 369. 370. 371. 372. 373. 374. 375. 376. 377. 378. 379. 380. 381. 382. 383. 384. 385. 386. 387. 388. 389. 390. 391. 392. 393. 394. 395. 396. 397. 398. 399. 400. 401. 402. 403. 404. 405. 406. 407. 408. 409. 410. 411. 412. 413. 414. 415. 416. 417. 418. 419. 420. 421. 422. 423. 424. 425. 426. 427. 428. 429. 430. 431. 432. 433. 434. 435. 436. 437. 438. 439. 440. 441. 442. 443. 444. 445. 446. 447. 448. 449. 450. 451. 452. 453. 454. 455. 456. 457. 458. 459. 460. 461. 462. 463. 464. 465. 466. 467. 468. 469. 470. 471. 472. 473. 474. 475. 476. 477. 478. 479. 480. 481. 482. 483. 484. 485. 486. 487. 488. 489. 490. 491. 492. 493. 494. 495. 496. 497. 498. 499. 500. 501. 502. 503. 504. 505. 506. 507. 508. 509. 510. 511. 512. 513. 514. 515. 516. 517. 518. 519. 520. 521. 522. 523. 524. 525. 526. 527. 528. 529. 530. 531. 532. 533. 534. 535. 536. 537. 538. 539. 540. 541. 542. 543. 544. 545. 546. 547. 548. 549. 550. 551. 552. 553. 554. 555. 556. 557. 558. 559. 560. 561. 562. 563. 564. 565. 566. 567. 568. 569. 570. 571. 572. 573. 574. 575. 576. 577. 578. 579. 580. 581. 582. 583. 584. 585. 586. 587. 588. 589. 590. 591. 592. 593. 594. 595. 596. 597. 598. 599. 600. 601. 602. 603. 604. 605. 606. 607. 608. 609. 610. 611. 612. 613. 614. 615. 616. 617. 618. 619. 620. 621. 622. 623. 624. 625. 626. 627. 628. 629. 630. 631. 632. 633. 634. 635. 636. 637. 638. 639. 640. 641. 642. 643. 644. 645. 646. 647. 648. 649. 650. 651. 652. 653. 654. 655. 656. 657. 658. 659. 660. 661. 662. 663. 664. 665. 666. 667. 668. 669. 670. 671. 672. 673. 674. 675. 676. 677. 678. 679. 680. 681. 682. 683. 684. 685. 686. 687. 688. 689. 690. 691. 692. 693. 694. 695. 696. 697. 698. 699. 700. 701. 702. 703. 704. 705. 706. 707. 708. 709. 710. 711. 712. 713. 714. 715. 716. 717. 718. 719. 720. 721. 722. 723. 724. 725. 726. 727. 728. 729. 730. 731. 732. 733. 734. 735. 736. 737. 738. 739. 740. 741. 742. 743. 744. 745. 746. 747. 748. 749. 750. 751. 752. 753. 754. 755. 756. 757. 758. 759. 760. 761. 762. 763. 764. 765. 766. 767. 768. 769. 770. 771. 772. 773. 774. 775. 776. 777. 778. 779. 780. 781. 782. 783. 784. 785. 786. 787. 788. 789. 790. 791. 792. 793. 794. 795. 796. 797. 798. 799. 800. 801. 802. 803. 804. 805. 806. 807. 808. 809. 810. 811. 812. 813. 814. 815. 816. 817. 818. 819. 820. 821. 822. 823. 824. 825. 826. 827. 828. 829. 830. 831. 832. 833. 834. 835. 836. 837. 838. 839. 840. 841. 842. 843. 844. 845. 846. 847. 848. 849. 850. 851. 852. 853. 854. 855. 856. 857. 858. 859. 860. 861. 862. 863. 864. 865. 866. 867. 868. 869. 870. 871. 872. 873. 874. 875. 876. 877. 878. 879. 880. 881. 882. 883. 884. 885. 886. 887. 888. 889. 890. 891. 892. 893. 894. 895. 896. 897. 898. 899. 900. 901. 902. 903. 904. 905. 906. 907. 908. 909. 910. 911. 912. 913. 914. 915. 916. 917. 918. 919. 920. 921. 922. 923. 924. 925. 926. 927. 928. 929. 930. 931. 932. 933. 934. 935. 936. 937. 938. 939. 940. 941. 942. 943. 944. 945. 946. 947. 948. 949. 950. 951. 952. 953. 954. 955. 956. 957. 958. 959. 960. 961. 962. 963. 964. 965. 966. 967. 968. 969. 970. 971. 972. 973. 974. 975. 976. 977. 978. 979. 980. 981. 982. 983. 984. 985. 986. 987. 988. 989. 990. 991. 992. 993. 994. 995. 996. 997. 998. 999. 1000.



TABULA X.

*Demonstrat pleraque viscera in abdomine contenta,
& potissimum quæ ad primam alimentorum
coctionem, & fæcum exclusionem
conferunt.*

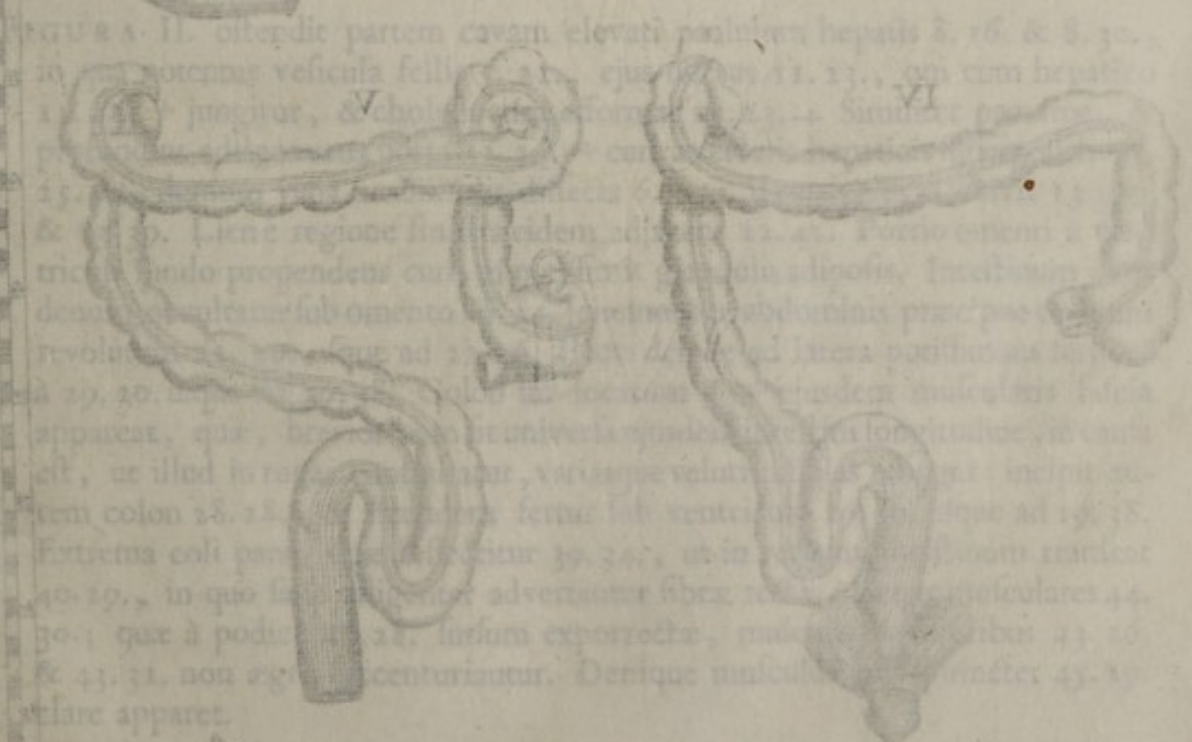
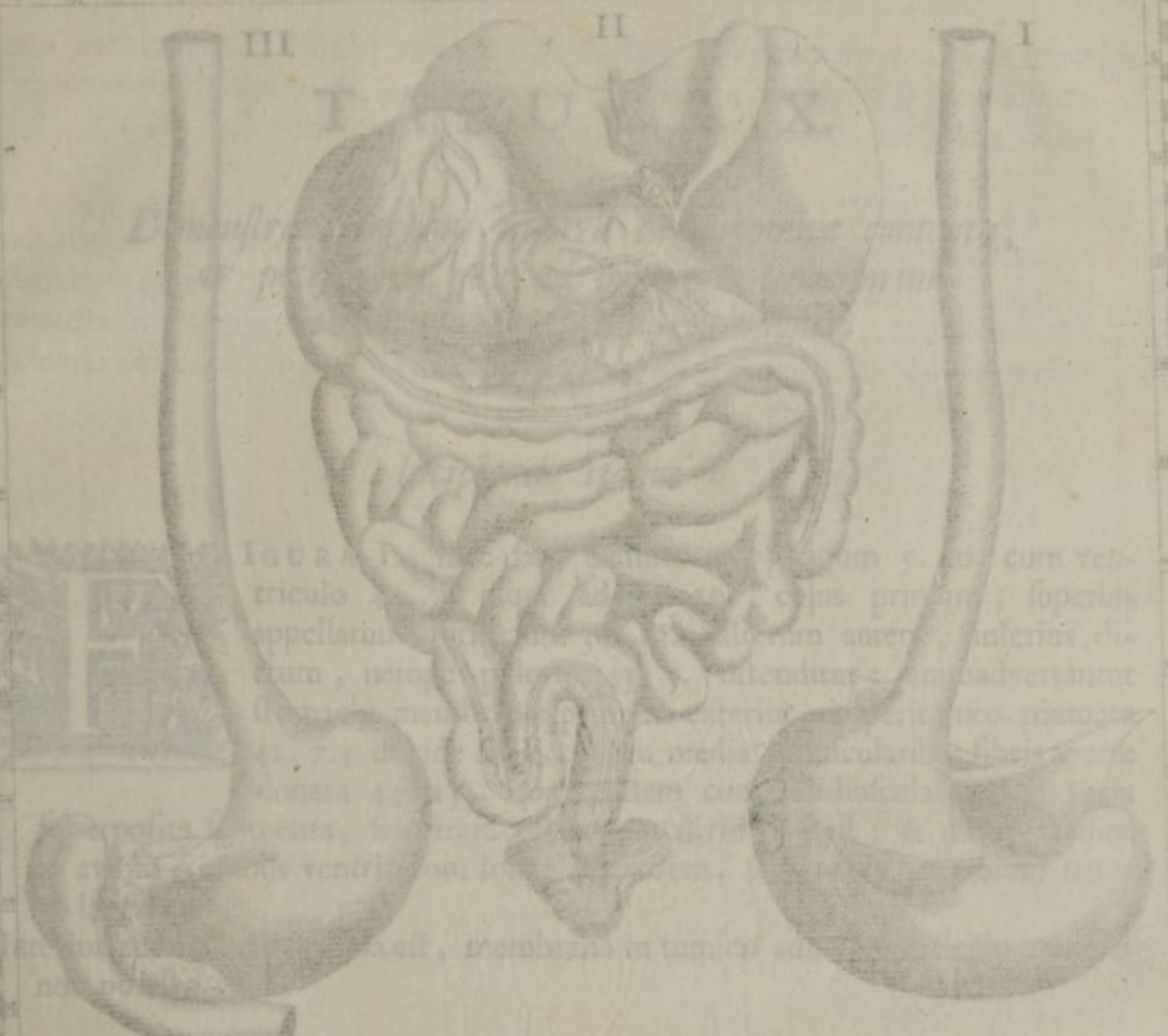
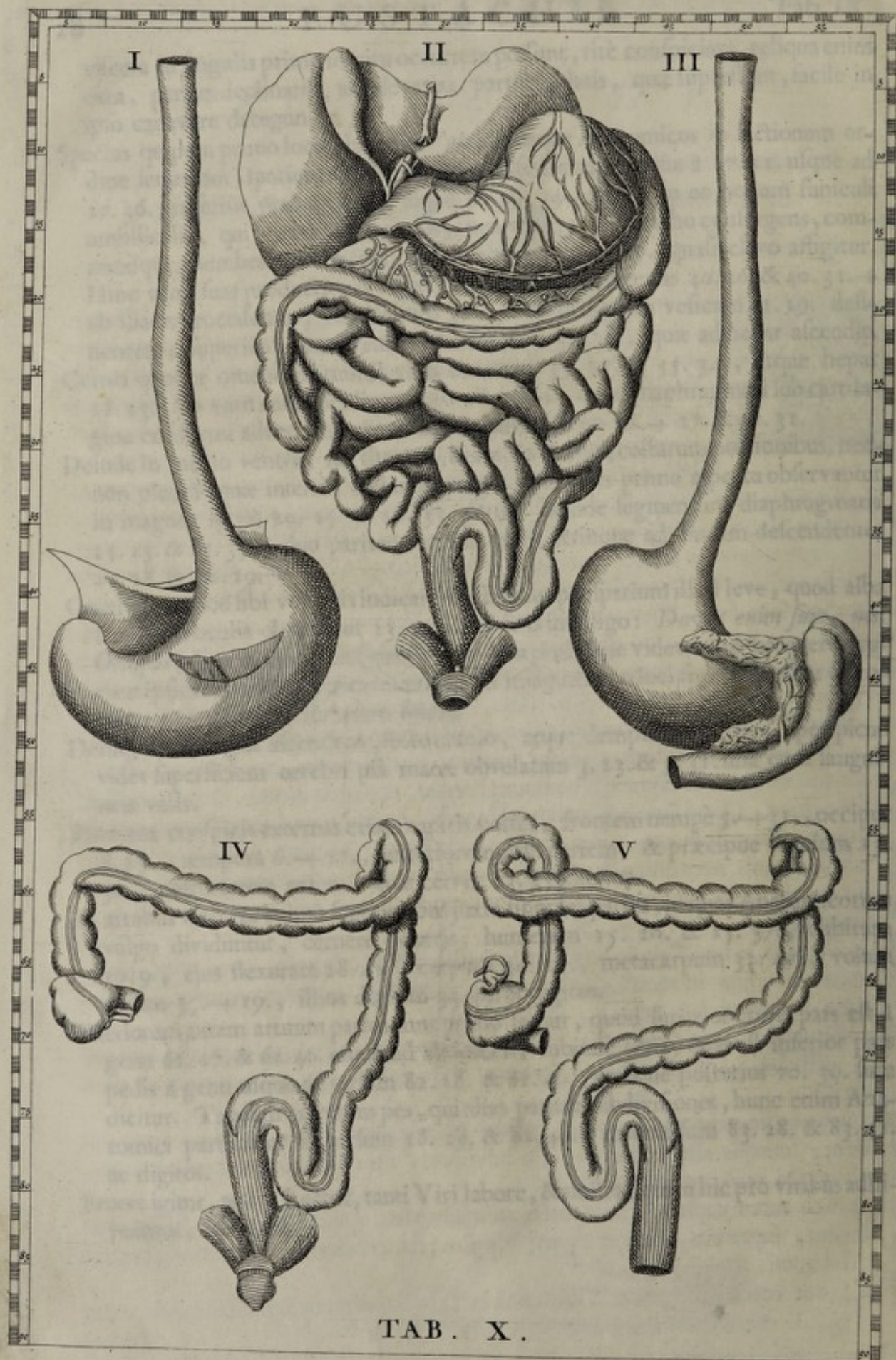
Incipiendo itaque à



FIGURA I., hæc sanè exhibet oesophagum 5. 10. cum ventriculo 44. 4. usque ad 44. 20., cujus primum, superius appellatum, orificium 36. 13., alterum autem, inferius dictum, nempè pylorus 43. 5. ostenditur: animadvertantur stomachi membranæ primum exterior, à peritonæo mutuata 42. 7.; deinde subjecta, seu media, muscularibus fibris aperte donata 44. 15., quæ quidem cum solidiuscula sit, in varia superposita segmenta, seu strata per artem dividi potest; & multo facilius in avibus, quibus ventriculum longè crassiorum, seu magis lacertosum natura largita est.

Interior autem, quæ villosa est, membrana in tumido adhuc ventriculo conspici non potest.

FIGURA II. ostendit partem cavam elevati paululum hepatis 8. 16. & 8. 30., in qua notentur vesicula fellis 5. 21., ejus ductus 11. 23., qui cum hepatico 11. 24. + jungitur, & choledocum efformat 13. 23. + Similiter proxime, & profundius aditans vena porta 12. 24. + cum arteriis hepaticis superpositis 11. 25. +, demum vena umbilicalis dissecta 6. 27. Ventriculus occurrit 13. 25. & 13. 39. Lien è regione sinistra eidem adjacens 12. 42. Portio omenti à ventriculi fundo propendens cum minutissimis glandulis adiposis. Intestinum duodenum occultatur sub omento 16. 24. Jejunum per abdominis præcipue centrum revolutum 22. 20. usque ad 22. 36. Ileum deinde ad latera potissimum serpens à 29. 20. usque ad 29. 38. Colon ita locatum, ut ejusdem muscularis fascia appareat, quæ, brevior cum sit universa ejusdem intestini longitudine, in causa est, ut illud in rugas contrahatur, variasque veluti cellulas effingat: incipit autem colon 28. 18., & ascendens fertur sub ventriculo 19. 20. usque ad 19. 38. Extrema coli pars, quæ inflectitur 39. 34., ut in rectum intestinum transeat 40. 29., in quo sane diligenter advertantur fibræ rectæ, eæque musculares 44. 30.; quæ à podice 46. 28. sursum exporrectæ, musculis elevatoribus 43. 26. & 43. 31. non ægre succenturiantur. Denique musculus ani sphincter 45. 29. clare apparet.

FIGURA III. parte ventriculi posticâ suspicionem præbet, Eustachium non latuisse antè Wirfungium à pancreate 43. 49. & 49. 47. proprium ductum 47. 50. + unâ cum choledoco 45. 51. intrâ duodenum ferri 49. 51.

FIGURA IV. & V. delineant intestina crassa extrâ abdomen utcunque in situ naturali accomodata. Figura IV. facie antica, V. verò postica. Portio abscissi intestini ilei 67. 8., necnon 69. 34. Cœcum apparet instar vermiculi 68. 7. & 65. 31. Colon per se oculis patet, quemadmodum etiam intestinum rectum cum fibris longitudinalibus probè denudatis, quæ in limbo sub circularibus in podice occultantur, 85. + 16.

FIGURA I. hæc hæc exhibet oesophagum 7. 10. cum ven-
 triculo 44. 4. aliq. ad 44. 20. cuius partem, superius
 appellatur, ostium 36. 13. 14. 15. 16. 17. 18. 19. 20. 21. 22. 23. 24. 25. 26. 27. 28. 29. 30. 31. 32. 33. 34. 35. 36. 37. 38. 39. 40. 41. 42. 43. 44. 45. 46. 47. 48. 49. 50. 51. 52. 53. 54. 55. 56. 57. 58. 59. 60. 61. 62. 63. 64. 65. 66. 67. 68. 69. 70. 71. 72. 73. 74. 75. 76. 77. 78. 79. 80. 81. 82. 83. 84. 85. 86. 87. 88. 89. 90. 91. 92. 93. 94. 95. 96. 97. 98. 99. 100.



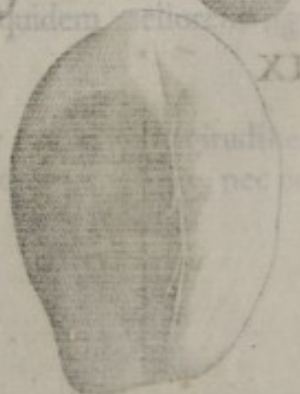
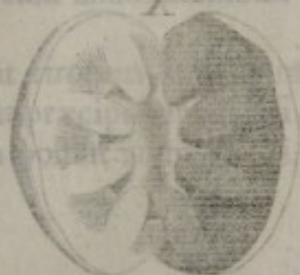
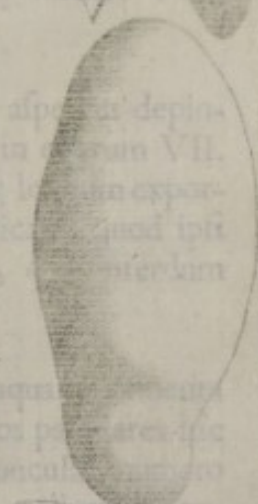
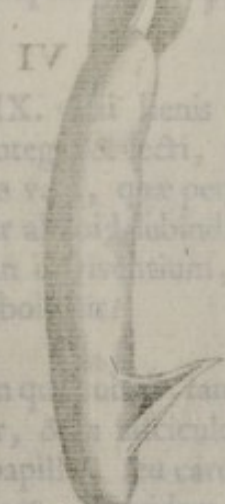
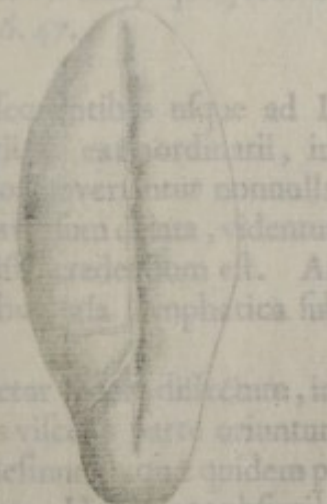
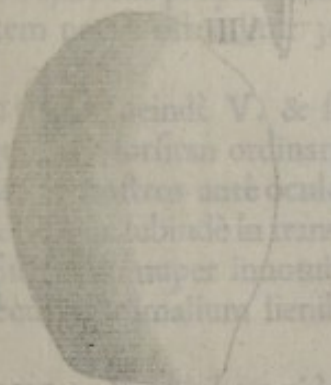
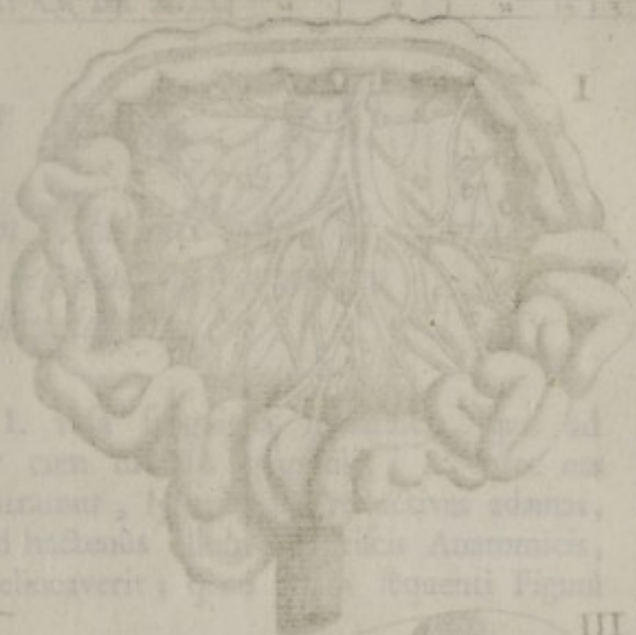

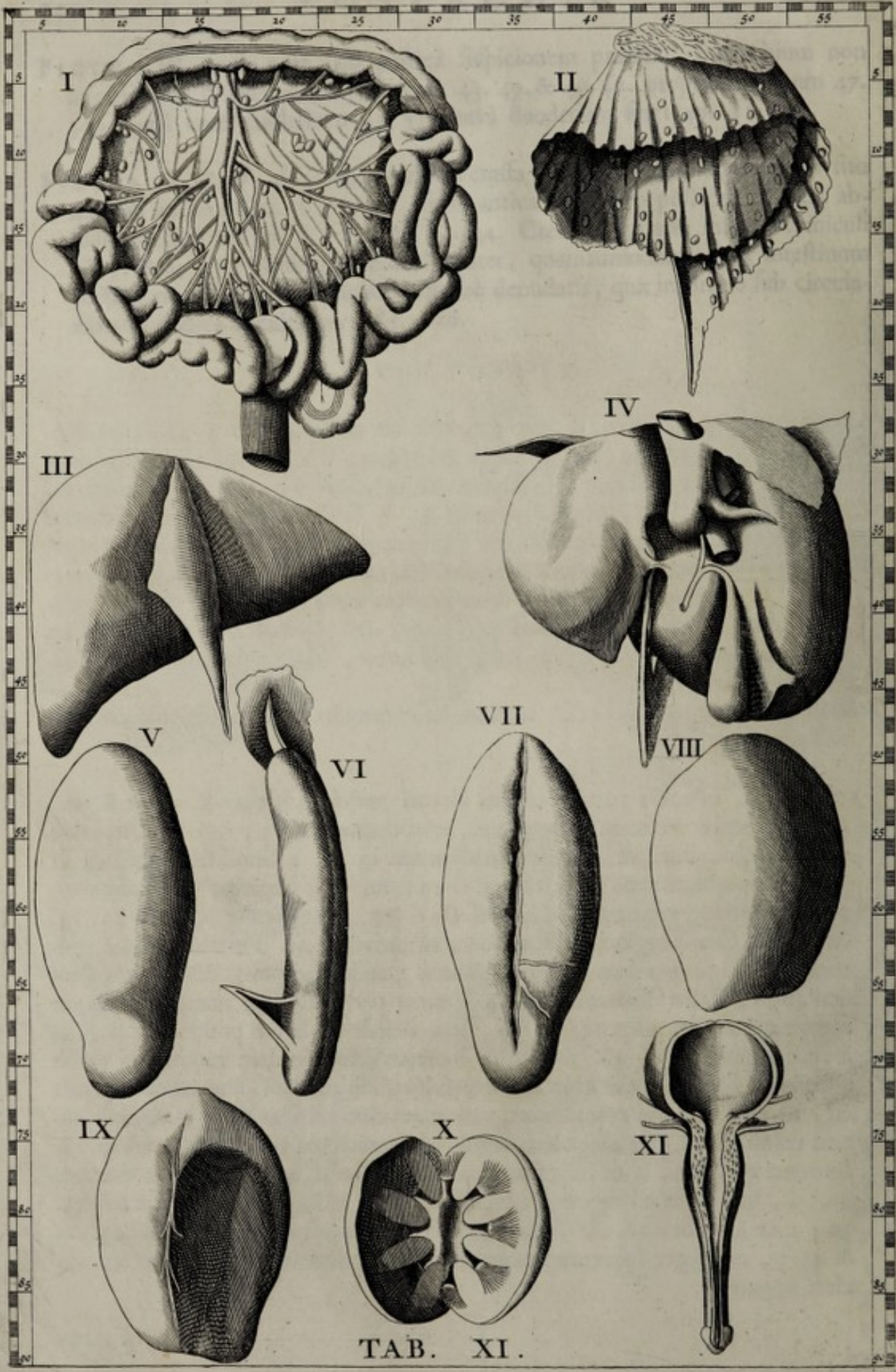

TAB. XI.

T A B U L A X I.

*Proponit videnda alia etiam abdominis vasa, & viscera,
coctioni, motui, & separationi liquidorum
destinata.*



Dumbrat FIGURA I. vasa sanguinea mesaraica, quæ ad intestina deducuntur cum diversis glandulis, & inter eas chyli etiam, ut arbitramur, lymphæque reductivas adenas, quas quidem non vidi hæctenùs ullum ex priscis Anatomicis, qui tam exquisitè delineaverit; quod etiam sequenti Figurâ admiramur.

FIGURA II. Mesenterium, & mesocolon exhibet.

FIGURA verò III. & IV. utramque jecoris faciem cum suis ligamentis, anteriori quidem, & lato 45. 14.; posteriori verò propendente 45. 42. Vesica fellea cernitur 45. 47., canalisque communis dissectus 39. 44. In eadem autem IV. Figura (quæ ad veritatis imaginem mirè incisa fuit) sectio circuli 28. + 44., quâ venæ cavæ segmentum colligatur, depingitur: posterius portio ejusdem propendentis vinculi, quo jecur diaphragmati suspenditur. Vena item portæ ostenditur 36. 47.

FIGURIS deindè V. & sequentibus usque ad IX. varii lienis aspectus depinguntur, forsitan ordinarii & extraordinarii, integri & secti, in quarum VII. & IX. nostros antè oculos obversantur nonnulla vasa, quæ per longum exportrecta, ac subindè in transversum delata, videntur aliquid subindicare, quod ipsi Eustachio nuper innotuisse credendum est. An in viventium, quæ interdum secuit, animalium lienibus vasa lymphatica subolfecit?

FIGURA X. exhibere videtur renem dissectum, in quo tubuli, tanquam filamenta nervea, à corticali illius visceris parte oriuntur, & in fasciculos papillares hîc & illîc concurrunt ac desinunt; quæ quidem papillæ, seu carunculæ, numero octo in pelvim aperiuntur. Habes non absimilem, & quidem meliorem figuram Tabula V. Figura I. suis cum annotationibus.

Tandem FIGURA XI. ostendit virorum membrum per urethræ longitudinem usque ad vesicam apertum, ut præcipuè spongiosi corporis substantia, nec non ingressus ureterum in vesicam possint animadverti.

TABULA XI.

Propriis videri etiam ab hominis vasa, & viscera, coctam, vasa, & separationem lympharum descripta.

Dantur FIGURA I. vasa sanguinea metastasica, quae ad intestina deducuntur cum diversis glandulis, & inter eas chyli etiam, ut arbitror, lymphaeque reductivas adnas, quae quidem non vidi hactenus ullum ex praecis Anatomis, qui cum exactitate delineaverit, quod etiam sequenti figura adnotantur.



FIGURA M. Melenterium, & mesocolon exhibet.

FIGURA vero III. & IV. utramque jecoris faciem cum suis ligamentis, anteriori quidem, & latero 47. 14. posteriori vero propendens 47. 42. Venter sellae certum 47. 45., caecaeque communis dissectus 39. 44. In eadem autem IV. figura, quae ad veritatem imaginem mirè incisa fuit, lectio circuli 23. 44., quae vasa caeve segmentum colligant, depingitur; posteriori portio ejusdem propendens vascalis, quae jecur diaphragmatis suspenditur. Vasa item portio ostenditur 39. 47.

IV

FIGURA deinde V. & sequentibus usque ad IX. vasa lienis aspectus depinguntur, fortiter ordinarii & extraordinarii, integri & secti, in partem VII. & IX. nostros ante oculos obvertantur nonnulla vasa, quae per longam exportatam, ac subinde in transversum delata, videntur aliquid suspendere, quod ipsi Eustachio nuper innovasse credendum est. An in vivarium, quae interdum secum, animalium lienibus vasa lymphatica sublegetur.

FIGURA X. exhibere videtur remem dissectam, in quo tubuli, tandem filamenta nervae, a corticali illius visceris parte oriuntur, & in fasciculos papillares hic & illic concurrunt ac desinant; quae quidem papillae, seu carunculae, numero octo in pelvini aperiantur. Habes non absinthum, & quidem melioris figuram Tabula V. figura I. suis cum annotationibus.

Tandem FIGURA XI. ostendit vitrum repleatum per urethrae longitudinem usque ad vesicam apertam, ut praecipue spongiosi corporis substantia, nec non ingitellus ureterum in vesicam possit amanducti.

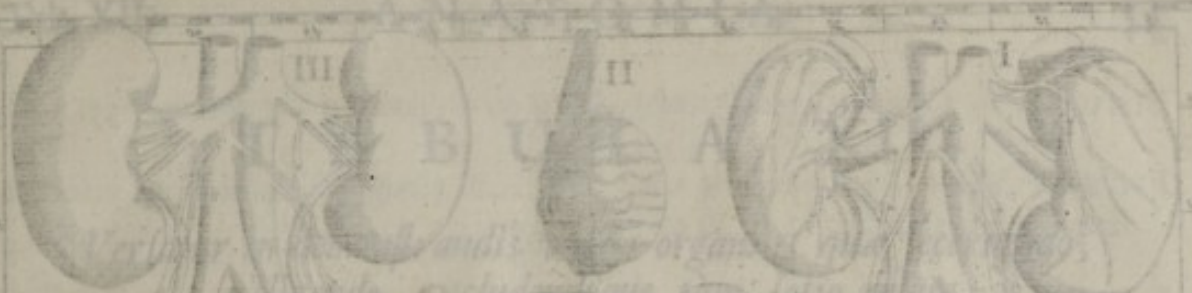

I. Testes, vas deferens, ureter, etc.
 II. Testis, sectionem.
 III. Epididymus, vas deferens.
 IV. Vas deferens, ureter.

FIGURA III. Testis, vas deferens, ureter, etc.

FIGURA IV. Testis, vas deferens, ureter, etc.

FIGURA V. Testis, vas deferens, ureter, etc.

FIGURA VI. Testis, vas deferens, ureter, etc.

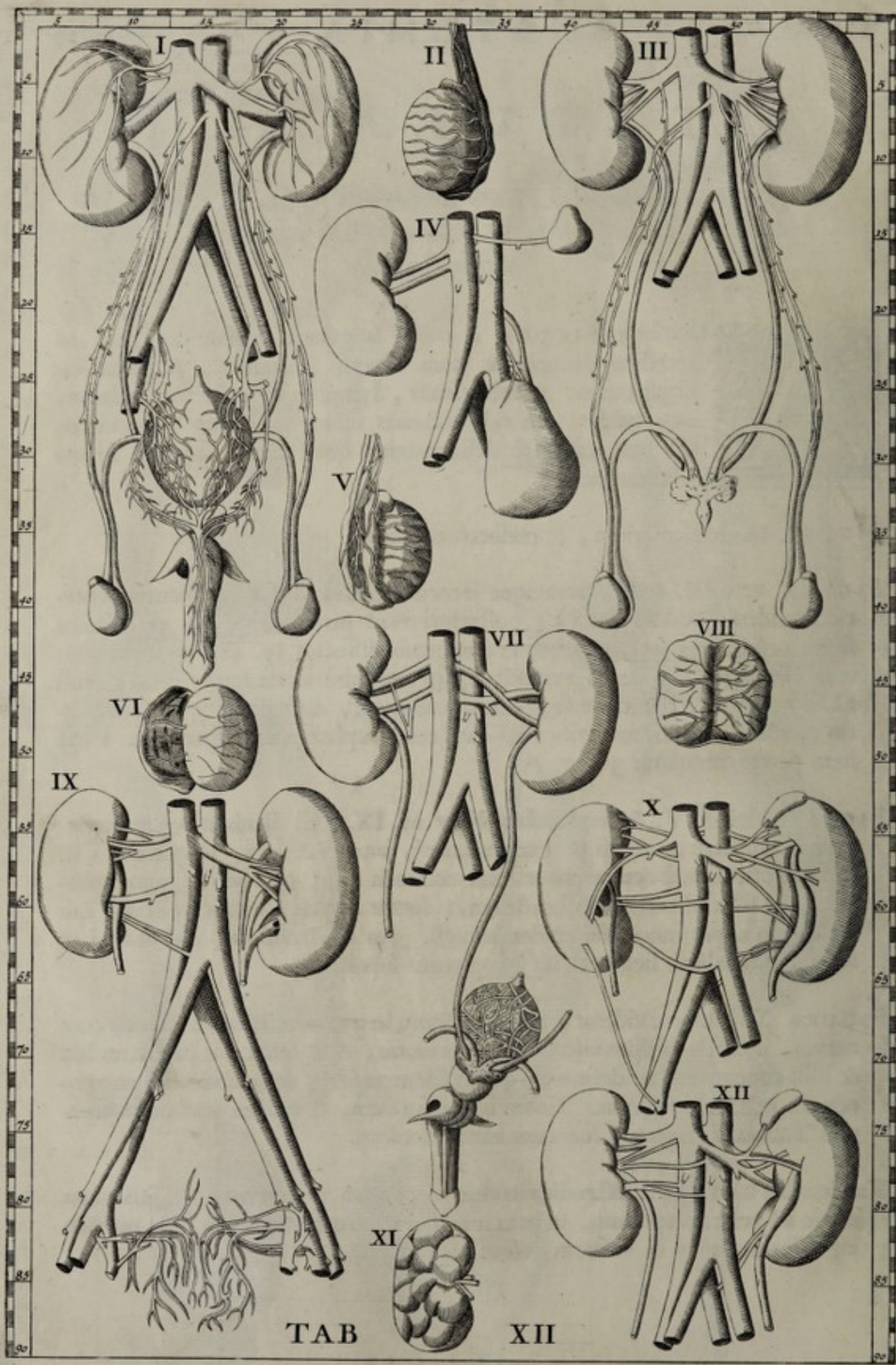

T A B U L A XII.

*Verfatur in demonftrandis variis organis, quæ fecernendo,
colligendo, excludendoque tam lotio quàm
femini famulantur.*



FIGURA I. renes ostendit cum suis glandulis succenturiatis, ab Eustachio primùm detectis, 2. 7. & 2. 16. — item vasa, non tantùm quæ dicuntur emulgentia, sed etiam quæ per renum membranas sparguntur 4. 9. & 5. 15.; immò, quod magis interest, canales sanguineos hypogastricos, ab iliaticis in urinariæ vesicæ corpus, atque ad penis radicem 34. 10. & 34. 15. potissimùm productos. Spectamus etiam miramurque in eadem Figura summam Auctoris diligentiam, quam nullus recentiorum, quod viderim, adhibuit, in delineandis lateralibus furculis, qui ex arteriis, venisque spermaticis, utrinque dissectis 24. 5. & 24. 19. ad peritonæum divertunt. Præterea exhibet urinariam vesicam cum amputato uracho 25. 12., prostates 34. 11. & 34. 13. Musculos etiam penis, erectores nuncupatos, 38. 10. & 38. 15.

FIGURA II. indicat testem humanum, ablata vaginali tunica, cum vasis, per illius superficiem in gyrum ductis: epididymus etiam, posterius didymo incumbens, apparet 40. 7.— & 40. 17.

In FIGURA III. studium à nemine prius susceptum cernitur, quo, detractis visceribus omnibus, ligamentis etiam, & membranis suspendentibus, ac tegentibus vasa spermatica, liberè & videri, & intelligi potest iter fluentis liquidi sanguinei ad ipsos didymos, necnon progressus vasorum deferentium à testibus, & epididymis per inguina usque ad vesiculas seminales, & urethræ superficiem. Vides enim 20. 39. & 20. 50.— fecernendum in testibus semen ferri per vasa sanguinea, dicta spermatica, usque ad testes. Intueris deindè, quæ internum locum tenent, vasa deferentia, ab epididymis orta, factò semicirculo 29. 40. & 29. 51., intrà abdomen se abscondere, tandemque rectà petere laterales urethræ lineas 33. 45., ubi duo foraminula ad spermatis egressum in capite, ut ajunt, gallinaceo, clarè spectantur 34. 45., dum interim 32. 44. & 32. 47. vesiculæ seminales, ad asservandum semen, perspicuè delineantur. Labor sanè improbus, sed egregius, magnique pro Tyronibus usus.

FIGURA IV. exhibet exemplum duplicati renis sinistri, cujus iconem, & explanationem Auctor dedit Tabula IV. Figura V., quam Lector rursus ad oculos, & ad memoriam revocare, si velit, commodè poterit.

FIGURA V. Ostendit epididymum, & ex eo productum vas deferens 35. 22.

FIGURA VI. testem patefacit retractâ ad latus albugineâ tunica, ut vasorum sanguineorum ex hac in illum transitus appareat 50. 10.

FIGURA VII. exhibet externam urinariæ vesicæ peripheriam revolutam, ut postica sua parte videri possit: quamobrem abscissum fuit utrumque vas deferens 69. 27. & 72. 34. +, necnon dexter ureter 67. 36. +. Notentur interim insertiones ureterum intra vesicam per posticam & infernam ejusdem partem propè collum 70. 30. & 70. + 32. +. Mirabilis quoque carneo-tendinosorum laceratorum, vesicam circumtextentium delineatio diligenter observetur 67. 30., usque ad 67. 35. Nam illam Auctor detegere non potuit, quin detracta prius externa membrana, & fortè etiam ferventi aqua irroratis prius fibris, quæ vesicæ musculum constituunt. De iis autem vesicæ urinariæ fibris loquutus est Auctor in Opusculo de Renibus cap. 19. pag. 75. Vide situm vesicularum feminalium 71. 31. prostaticarum 72. 30.

FIGURA VIII. exhibet denudatum à membranis, dissectumque testem sine epididymo.

FIGURA IX. detracta vesica, demonstrare potissimùm videtur sanguinea vasa, quæ ad posticam ejusdem partem feruntur.

FIGURA X. exhibet ramos arteriarum, qui in aliquibus cadaveribus ab iliaca sinistra in utrisque renis inferiora segmenta propagantur, quasi in supplementum arteriarum emulgentium, quæ interdùm graciliores reperiuntur; cujus sanè erroris, aut lusus naturæ in ramificandis vasis tam venosis quàm arteriosis ad finistram renem progredientibus, hîc, & Figura etiam XII. specimen exhibetur. In hac verò advertatur dilatatus ureter sinister 60. 52. fortè quia exemplar ex cadavere alicujus, qui, dùm erat inter vivos, calculo laboraverat, deductum est; id quod in XII. etiam Figura observatur.

FIGURA XI. demonstrat externam renis superficiem, quæ in fœtibus præsertim quadrupedum, & ursinis potissimùm, varias in glandulas dispertita reperitur. Eandem Figuram habes Tabula IV., ejusque accuratissimam eodem loco explicationem.

FIGURA IV. exhibet exemplum duplici renis finitri, cujus iconem, & explicationem Auctor dedit Tabula IV. Figura V. quæ dicitur testem ad oculum, & ad mentem revocare, si vesicæ, commode poterit.

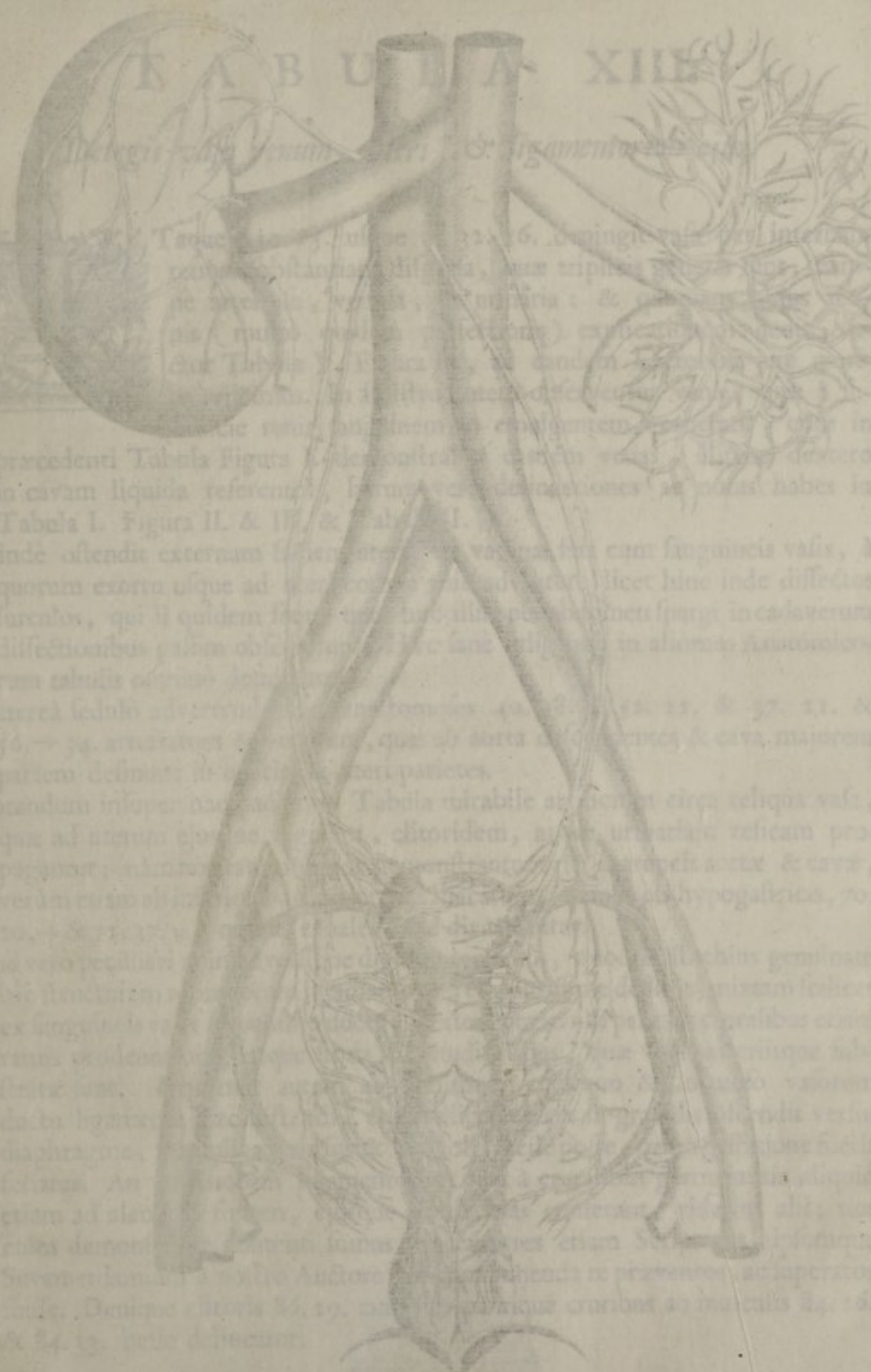

T A B U L A XIII

Illegible text describing the anatomical structures shown in the engraving, likely detailing the kidneys, ureters, bladder, and associated vessels and ducts.

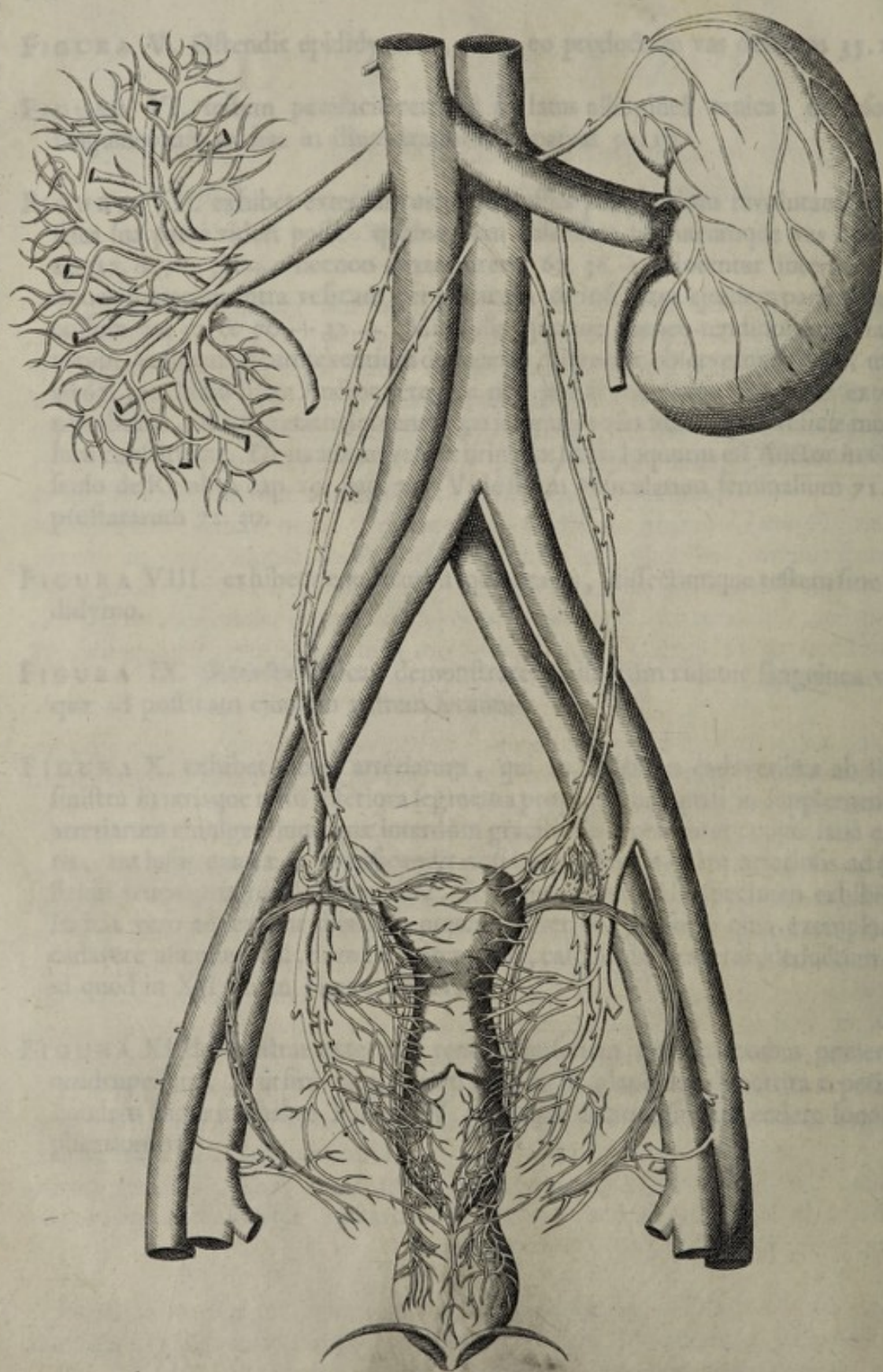

TAB. XIII.

T A B U L A XIII.

Detegit vasa renum, uteri, & ligamentorum ejus.



Taque à 10. 15. usque ad 32. 16. depingit vasa per internam renum substantiam dispersa, quæ triplicis generis sunt, nempe arteriosa, venosa, & urinaria: & quoniam hujus iconis (multò quidem perfectioris) explicationem dedit Auctor Tabula V. Figura II., ad eandem Lectorem jure merito rejicimus. In sinistro autem observentur venæ, quæ à superficie renis sanguinem in emulgentem exonerant, cum in præcedenti Tabula Figura I. demonstrasset easdem venas, à rene dextero in cavam liquida referentes, harum verò delineationes ac notas habes in Tabula I. Figura II. & III. & Tabula II.

Deindè ostendit externam faciem uteri, ac vaginæ suis cum sanguineis vasis, à quorum exortu usque ad uteri cornua animadvertere licet hinc inde dissectos furculos, qui ii quidem sunt, quos huc illuc per abdomen spargi in cadaverum dissectionibus passim observamus. Hæc sanè diligentia in aliorum Anatomicorum tabulis omninò desideratur.

Præterea sedulò advertendæ sunt anastomoses 40. 38. & 52. 21. & 37. 21. & 56. + 34. arteriarum & venarum, quæ ab aorta descendentes & cava majorem partem desinunt in ovaria & uteri parietes.

Notandum insuper hac eadem in Tabula mirabile artificium circa reliqua vasa, quæ ad uterum ejusque vaginam, clitoridem, atque urinariam vesicam propagantur; nam non tantummodò demonstrantur oriri à truncis aortæ & cavæ, verùm etiam ab inferioribus sectionibus iliacarum, nempe ab hypogastricis, 70. 20. + & 71. 37.; à quibus canales mire divaricantur.

Illud verò peculiari animadversione dignum censemus, quod Eustachius genuinam hîc structuram rotundorum ligamentorum elegantissime dederit, mixtam scilicet ex sanguineis vasis serpentino ductu, dexterâ præsertim parte ex cruralibus etiam ramis prodeuntibus, atque fibris longitudinalibus, quæ venis arteriisque substratæ sunt. Docemur autem ab hujusmodi obliquo & tortuoso vasorum ductu ligamenta hæc distendi, cum scilicet uterus in gravidis ascendit versus diaphragma, complicari rursus & convolvi facile posse, cum à gestatione fuerit feriat. An verò horum ligamentorum vasa à cruralibus germinantia aliquid etiam ad alendum fœtum, ejusque membranas conferant, viderint alii; nos enim demonstrasse contenti sumus, recentiores etiam Scriptores, ipsūque Suvamerdamium à nostro Auctore hac in exponenda re præventos, ac superatos fuisse. Denique clitoris 86. 29. cum suis utrinque cruribus ac musculis 84. 26. & 84. 33. belle delineatur.

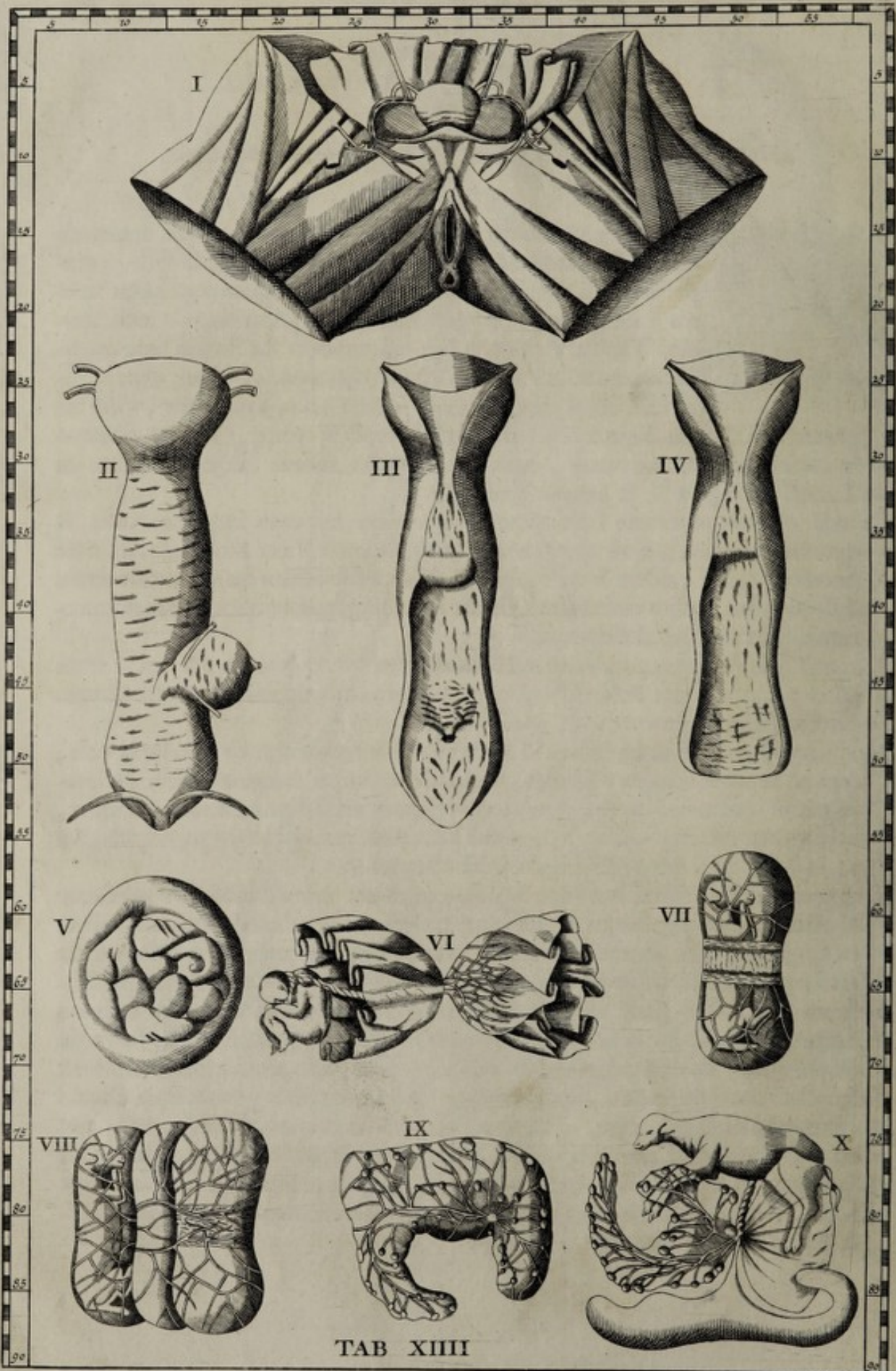

T A B U L A XIV.

*Exhibet uterum, placentam, & fœtum non humanum modò,
sed etiam pecudum suis cum membranis &
cotyledonibus.*



FIGURA I. ostendit in situ pudendum muliebrem tam externum à communibus tegumentis denudatum; scilicet cunni labia, nymphas, & clitoridem; quam internum, videlicet uteri fundum. Ab externo itaque pudendo principium fumentes, observentur fibræ carneæ, quæ in mulieribus continuæ sunt ab uteri labris in ani sphincterem 17. + 28. + Quare ansam nobis præbent asserendi, musculos labrorum vulvæ, à Graaffio potissimum detectos, Eustachio clarè innotuisse. Vides etiam in hac Figura propagationem sanguineorum vasorum à cruralibus 8. 21. + & 8. 35. & 9. + 22. & 9. 35. per rotunda ligamenta usque ad uteri fundum 6. + 26. + & 6. + 30. +, ut in præcedenti Tabula extra situm depicta fuerunt.

FIGURA II. demonstrat vaginam integram, hoc est non apertam, cum clitoride, ejusque musculis, & vesicâ urinariâ ad lævam inclinatâ, ut & ejusdem colli in vaginam, & ureterum in vesicam insertiones pateant; necnon superiori parte uterum cum transversim dissectis utrinque ad ejus fundum tubis 24. 5. & 24. 15. & rotundis ligamentis 25. 5. & 25. 15.

FIGURA III. patefacit eandem vaginam per longum parte posteriori divisam, ut meatus urinarius 48. + 29. incolumis, atque in situ ostendi posset. Os uteri internum 38. 29., necnon folliculorum oscula, quæ Clarissimus postea Malpighius stygmata appellavit, tum supra orificium, tum infra per vaginam distributa in hac & in sequenti IV. Figura delineantur. Sed, quod maxime interest, illud est, quod à nostro Eustachio forte ante Falloppium visæ fuerint tubæ, suis hiatibus perviæ ab uteri fundi lateribus 24. 25. & 24. 33. in ovaria.

FIGURA V. delineat humanam placentam propriis membranis obvolutam, quemadmodum post partum extruditur, eamque videndam exhibet, qua parte ipsi utero adhærescit. Superfedemus autem hic ad singulas partes descendere, quoniam eas nulli ignotas esse putamus.

FIGURA VI. demonstrat fœtum, capite in genua procumbentem, quem situm plerumque intra uterum servat, ejusque vas umbilicale 65. 21., eo potissimum loco, quo ab amnio 65. 26. in chorion 65. 30. penetrat; dividit propterea,

VI TABULA XV

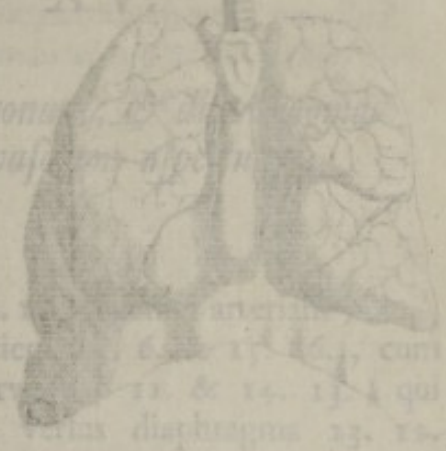

... laryngem 4. ... arteriam ...
 ... arteriam pulmonum facies 17. 18. 19. 20. cum
 thymo 21. 22., & duobus nervis 23. & 24. 25. qui
 utriusque ad latera mediastini versus diaphragmum 26. 27.
 exporriguntur.

FIGURA II. exhibet venam cavam superiorem 41. 42. ...

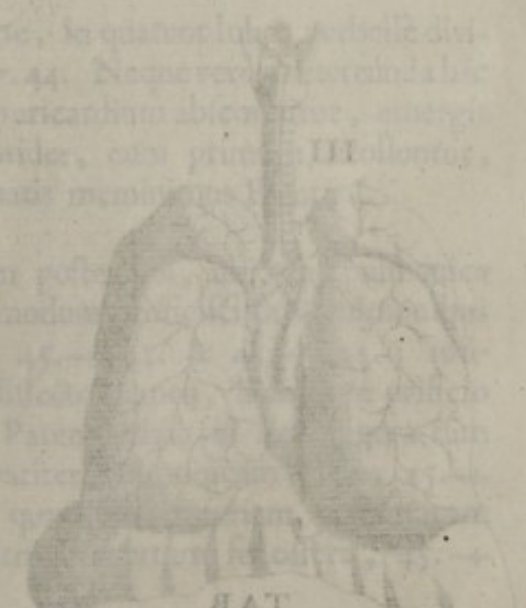
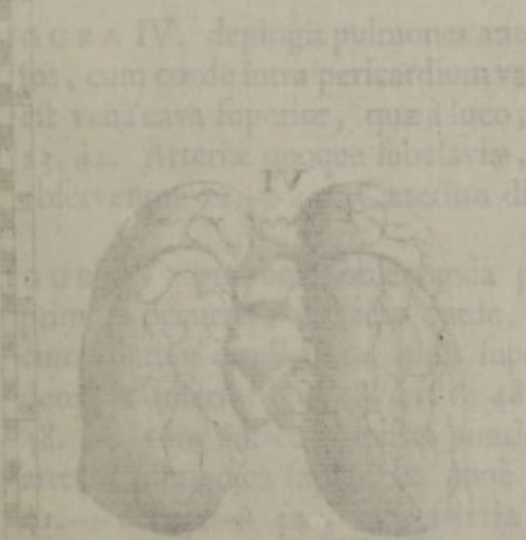
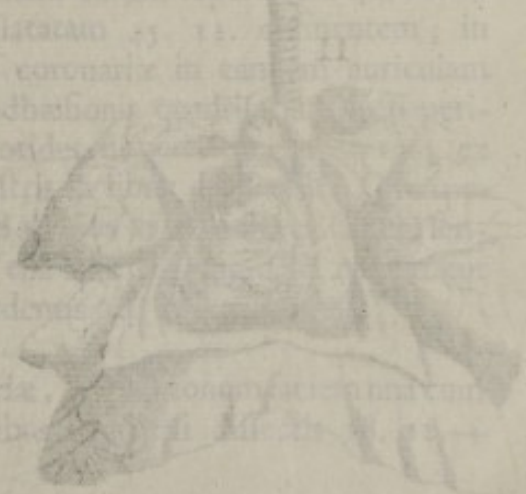
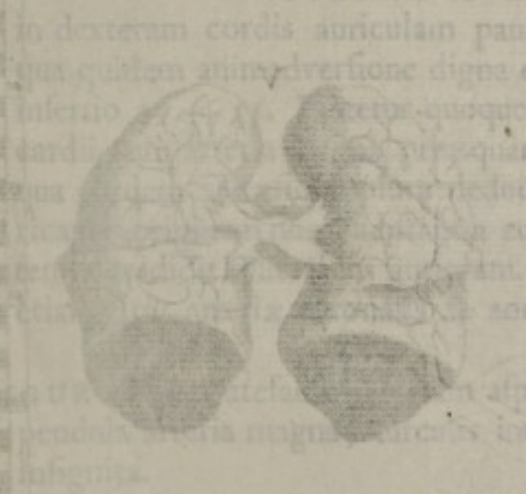

... VII

... TAB

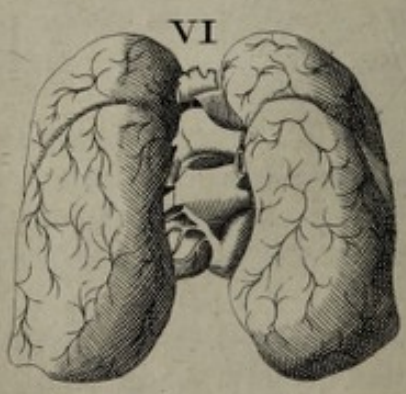
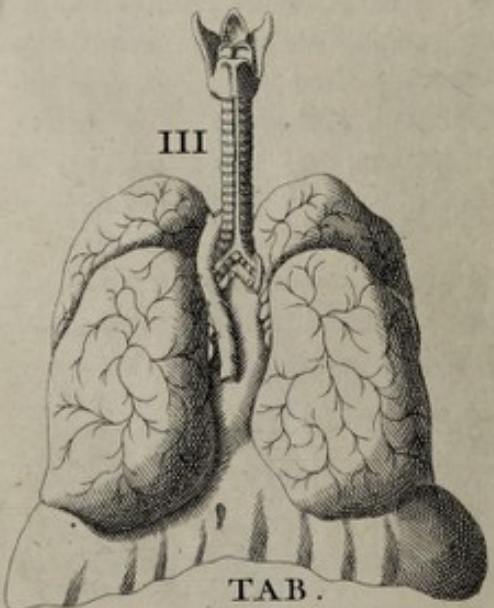
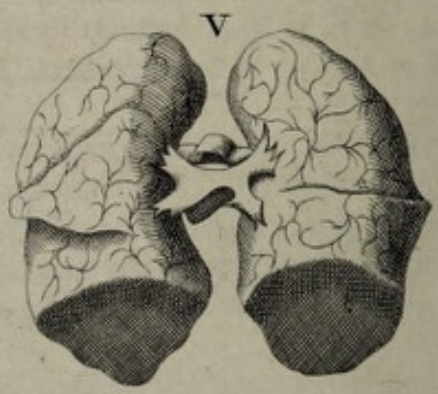
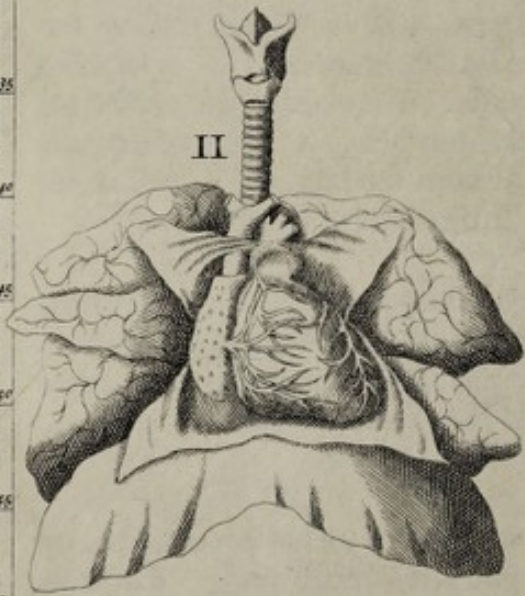
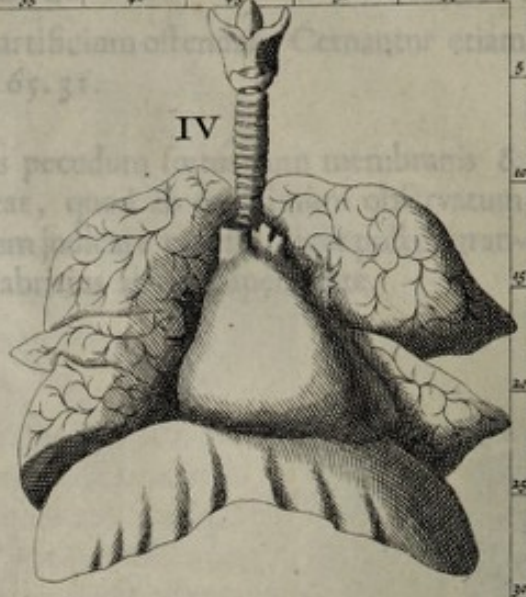
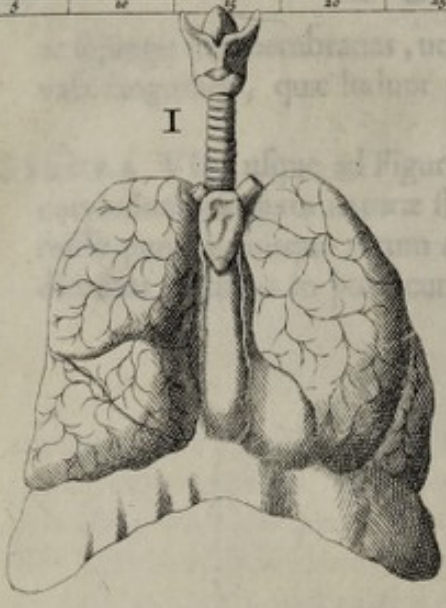

TAB.

XV.

FIGURA IV. posticum aspectum pulmonum, & vasorum pulmonum exhibet, & nisi me veritas fallit, nonnullorum ramum venarum, qui in cavam superiorem in cavam regunt; de quibus iam ramulis idem Eustachius in Opusculis de Vena sine pari pag. 283.

T A B U L A XV.

Diversos tum laryngis, tracheæ, pulmonum, & diaphragmatis; tum cordis, & magnorum vasorum aspectus demonstrat.



FIGURA I. delineat laryngem 4. 13., asperam arteriam 7. 12., & anteriorem pulmonum faciem 15. 6. & 15. 16., cum thymo 11. 12., & duobus nervis 14. 11. & 14. 13., qui utrinque ad latera mediastini versus diaphragma 23. 12. exporriguntur.

FIGURA II. exhibet venam cavam superiorem 42. 11. in dexteram cordis auriculam paululum dilatatam 45. 11. definentem; in qua quidem animadversione digna est venæ coronariæ in eandem auriculam insertio 47. 11. Notetur quoque locus adhæisionis quadrifariam secti pericardii cum arteria magna priusquam in carotides dispertiat 42. 13.; ex qua quidem adhæisione plura deducimus nostris in libris de Corde. Circa pericardii originem non à substantia cordis, sed ab ejus vasis multa ex Galeni sententia tradidit Eustachius antigram. 10. de Vena sine pari pag. 283. Advertatur etiam situs arteriæ coronalis ab aorta procedentis 44. 12.

FIGURA III. patefacit posticam asperæ arteriæ, & pulmonum faciem unâ cum pendula arteria magna, furculis intercostalibus, tametsi dissectis 78. 12. insignita.

FIGURA IV. depingit pulmones anteriori parte, in quatuor lobos perbellè divisos, cum corde intra pericardium vaginato 17. 44. Neque verò prætereunda hîc est vena cava superior, quæ à loco, ubi in pericardium absconditur, emergit 13. 42. Arteriæ quoque subclaviæ, & carotides, cum primùm attolluntur, observentur 12. 43. Cæterùm diaphragmatis meminimus Figura I.

FIGURA V. proponit observanda pulmonum posteriora, ubi vena pulmonica primum occurrit, detracto corde, quemadmodum proficiscitur à pulmonibus cum quatuor caudicibus, binis superioribus 45. 41. & 45. 45.; totidemque inferioribus 48. 41. & 48. 45., dissecto tamen, hiantequè orificio 48. 43. cum auricula sinistra continuato. Patent etiam in hac Figura tum arteria pulmonica supra, & ponè venam pariter pulmonicam locata 45. 41. & 45. 44., tum arteria aorta, quæ supra arteriam pulmonicam inflectitur, & cujus hîc foramen per cultrum apertum se offert, 45. 42.

II TABULA XVI



Figura exhibet aspectus cordis tum in naturali, tum cum appensis vasis naturalibus.

Figura I ostendit cor 15. in naturali aspectu, cum vasis naturalibus contractam. Vasa autem sunt: auricula 21. 22., & vasa ducuntur 10. 23. ad sinistram vergente. Observentur vasa coronaria 17. 14. sanguinem a cordis substantia intra eandem auriculam regegens, cui comit arteria item coronaria 11. 13. e regione arterie sortis 10. 14. prodiens; totumque cordis viscus circumspiciens, atque albescens. Vasa porro sanguinea majora circa cor abscessa aperte videntur; nimirum vena cava inferior 22. 25., superior 10. 11. cum succlaviis 5. 11. & 5. 13., & rami scolis facillime per se ostenduntur 6. 37. 38. & 12. 41., arteria magna 9. 47., & rami eius 7. 14. 15. 16. 17. 18. 19. 20. 21. 22. 23. 24. 25. 26. 27. 28. 29. 30. 31. 32. 33. 34. 35. 36. 37. 38. 39. 40. 41. 42. 43. 44. 45. 46. 47. 48. 49. 50. 51. 52. 53. 54. 55. 56. 57. 58. 59. 60. 61. 62. 63. 64. 65. 66. 67. 68. 69. 70. 71. 72. 73. 74. 75. 76. 77. 78. 79. 80. 81. 82. 83. 84. 85. 86. 87. 88. 89. 90. 91. 92. 93. 94. 95. 96. 97. 98. 99. 100.

Figura II ostendit cor, ejusdemmodi, sed cum vasis naturalibus, quae per se ostenduntur, ut praeterquam in naturali aspectu, & cum cor abscessa, ut facillius conspiciantur. Vasa autem sunt: vena cava inferior 22. 25., superior 10. 11. 12. 13. 14. 15. 16. 17. 18. 19. 20. 21. 22. 23. 24. 25. 26. 27. 28. 29. 30. 31. 32. 33. 34. 35. 36. 37. 38. 39. 40. 41. 42. 43. 44. 45. 46. 47. 48. 49. 50. 51. 52. 53. 54. 55. 56. 57. 58. 59. 60. 61. 62. 63. 64. 65. 66. 67. 68. 69. 70. 71. 72. 73. 74. 75. 76. 77. 78. 79. 80. 81. 82. 83. 84. 85. 86. 87. 88. 89. 90. 91. 92. 93. 94. 95. 96. 97. 98. 99. 100.

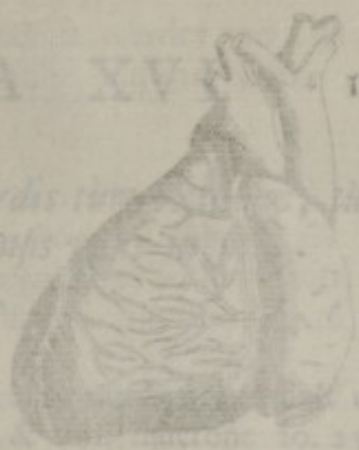

Figura III ostendit cor, ejusdemmodi, sed cum vasis naturalibus, quae per se ostenduntur, ut praeterquam in naturali aspectu, & cum cor abscessa, ut facillius conspiciantur. Vasa autem sunt: vena cava inferior 22. 25., superior 10. 11. 12. 13. 14. 15. 16. 17. 18. 19. 20. 21. 22. 23. 24. 25. 26. 27. 28. 29. 30. 31. 32. 33. 34. 35. 36. 37. 38. 39. 40. 41. 42. 43. 44. 45. 46. 47. 48. 49. 50. 51. 52. 53. 54. 55. 56. 57. 58. 59. 60. 61. 62. 63. 64. 65. 66. 67. 68. 69. 70. 71. 72. 73. 74. 75. 76. 77. 78. 79. 80. 81. 82. 83. 84. 85. 86. 87. 88. 89. 90. 91. 92. 93. 94. 95. 96. 97. 98. 99. 100.



TAB. XVI.

FIGURA IV. tres valvulas tricuspidales, seu semilunares. 41. 43. 45. & 47. 49. 51. 53. 55. 57. 59. 61. 63. 65. 67. 69. 71. 73. 75. 77. 79. 81. 83. 85. 87. 89. 91. 93. 95. 97. 99. 101. 103. 105. 107. 109. 111. 113. 115. 117. 119. 121. 123. 125. 127. 129. 131. 133. 135. 137. 139. 141. 143. 145. 147. 149. 151. 153. 155. 157. 159. 161. 163. 165. 167. 169. 171. 173. 175. 177. 179. 181. 183. 185. 187. 189. 191. 193. 195. 197. 199. 201. 203. 205. 207. 209. 211. 213. 215. 217. 219. 221. 223. 225. 227. 229. 231. 233. 235. 237. 239. 241. 243. 245. 247. 249. 251. 253. 255. 257. 259. 261. 263. 265. 267. 269. 271. 273. 275. 277. 279. 281. 283. 285. 287. 289. 291. 293. 295. 297. 299. 301. 303. 305. 307. 309. 311. 313. 315. 317. 319. 321. 323. 325. 327. 329. 331. 333. 335. 337. 339. 341. 343. 345. 347. 349. 351. 353. 355. 357. 359. 361. 363. 365. 367. 369. 371. 373. 375. 377. 379. 381. 383. 385. 387. 389. 391. 393. 395. 397. 399. 401. 403. 405. 407. 409. 411. 413. 415. 417. 419. 421. 423. 425. 427. 429. 431. 433. 435. 437. 439. 441. 443. 445. 447. 449. 451. 453. 455. 457. 459. 461. 463. 465. 467. 469. 471. 473. 475. 477. 479. 481. 483. 485. 487. 489. 491. 493. 495. 497. 499. 501. 503. 505. 507. 509. 511. 513. 515. 517. 519. 521. 523. 525. 527. 529. 531. 533. 535. 537. 539. 541. 543. 545. 547. 549. 551. 553. 555. 557. 559. 561. 563. 565. 567. 569. 571. 573. 575. 577. 579. 581. 583. 585. 587. 589. 591. 593. 595. 597. 599. 601. 603. 605. 607. 609. 611. 613. 615. 617. 619. 621. 623. 625. 627. 629. 631. 633. 635. 637. 639. 641. 643. 645. 647. 649. 651. 653. 655. 657. 659. 661. 663. 665. 667. 669. 671. 673. 675. 677. 679. 681. 683. 685. 687. 689. 691. 693. 695. 697. 699. 701. 703. 705. 707. 709. 711. 713. 715. 717. 719. 721. 723. 725. 727. 729. 731. 733. 735. 737. 739. 741. 743. 745. 747. 749. 751. 753. 755. 757. 759. 761. 763. 765. 767. 769. 771. 773. 775. 777. 779. 781. 783. 785. 787. 789. 791. 793. 795. 797. 799. 801. 803. 805. 807. 809. 811. 813. 815. 817. 819. 821. 823. 825. 827. 829. 831. 833. 835. 837. 839. 841. 843. 845. 847. 849. 851. 853. 855. 857. 859. 861. 863. 865. 867. 869. 871. 873. 875. 877. 879. 881. 883. 885. 887. 889. 891. 893. 895. 897. 899. 901. 903. 905. 907. 909. 911. 913. 915. 917. 919. 921. 923. 925. 927. 929. 931. 933. 935. 937. 939. 941. 943. 945. 947. 949. 951. 953. 955. 957. 959. 961. 963. 965. 967. 969. 971. 973. 975. 977. 979. 981. 983. 985. 987. 989. 991. 993. 995. 997. 999. 1001. 1003. 1005. 1007. 1009. 1011. 1013. 1015. 1017. 1019. 1021. 1023. 1025. 1027. 1029. 1031. 1033. 1035. 1037. 1039. 1041. 1043. 1045. 1047. 1049. 1051. 1053. 1055. 1057. 1059. 1061. 1063. 1065. 1067. 1069. 1071. 1073. 1075. 1077. 1079. 1081. 1083. 1085. 1087. 1089. 1091. 1093. 1095. 1097. 1099. 1101. 1103. 1105. 1107. 1109. 1111. 1113. 1115. 1117. 1119. 1121. 1123. 1125. 1127. 1129. 1131. 1133. 1135. 1137. 1139. 1141. 1143. 1145. 1147. 1149. 1151. 1153. 1155. 1157. 1159. 1161. 1163. 1165. 1167. 1169. 1171. 1173. 1175. 1177. 1179. 1181. 1183. 1185. 1187. 1189. 1191. 1193. 1195. 1197. 1199. 1201. 1203. 1205. 1207. 1209. 1211. 1213. 1215. 1217. 1219. 1221. 1223. 1225. 1227. 1229. 1231. 1233. 1235. 1237. 1239. 1241. 1243. 1245. 1247. 1249. 1251. 1253. 1255. 1257. 1259. 1261. 1263. 1265. 1267. 1269. 1271. 1273. 1275. 1277. 1279. 1281. 1283. 1285. 1287. 1289. 1291. 1293. 1295. 1297. 1299. 1301. 1303. 1305. 1307. 1309. 1311. 1313. 1315. 1317. 1319. 1321. 1323. 1325. 1327. 1329. 1331. 1333. 1335. 1337. 1339. 1341. 1343. 1345. 1347. 1349. 1351. 1353. 1355. 1357. 1359. 1361. 1363. 1365. 1367. 1369. 1371. 1373. 1375. 1377. 1379. 1381. 1383. 1385. 1387. 1389. 1391. 1393. 1395. 1397. 1399. 1401. 1403. 1405. 1407. 1409. 1411. 1413. 1415. 1417. 1419. 1421. 1423. 1425. 1427. 1429. 1431. 1433. 1435. 1437. 1439. 1441. 1443. 1445. 1447. 1449. 1451. 1453. 1455. 1457. 1459. 1461. 1463. 1465. 1467. 1469. 1471. 1473. 1475. 1477. 1479. 1481. 1483. 1485. 1487. 1489. 1491. 1493. 1495. 1497. 1499. 1501. 1503. 1505. 1507. 1509. 1511. 1513. 1515. 1517. 1519. 1521. 1523. 1525. 1527. 1529. 1531. 1533. 1535. 1537. 1539. 1541. 1543. 1545. 1547. 1549. 1551. 1553. 1555. 1557. 1559. 1561. 1563. 1565. 1567. 1569. 1571. 1573. 1575. 1577. 1579. 1581. 1583. 1585. 1587. 1589. 1591. 1593. 1595. 1597. 1599. 1601. 1603. 1605. 1607. 1609. 1611. 1613. 1615. 1617. 1619. 1621. 1623. 1625. 1627. 1629. 1631. 1633. 1635. 1637. 1639. 1641. 1643. 1645. 1647. 1649. 1651. 1653. 1655. 1657. 1659. 1661. 1663. 1665. 1667. 1669. 1671. 1673. 1675. 1677. 1679. 1681. 1683. 1685. 1687. 1689. 1691. 1693. 1695. 1697. 1699. 1701. 1703. 1705. 1707. 1709. 1711. 1713. 1715. 1717. 1719. 1721. 1723. 1725. 1727. 1729. 1731. 1733. 1735. 1737. 1739. 1741. 1743. 1745. 1747. 1749. 1751. 1753. 1755. 1757. 1759. 1761. 1763. 1765. 1767. 1769. 1771. 1773. 1775. 1777. 1779. 1781. 1783. 1785. 1787. 1789. 1791. 1793. 1795. 1797. 1799. 1801. 1803. 1805. 1807. 1809. 1811. 1813. 1815. 1817. 1819. 1821. 1823. 1825. 1827. 1829. 1831. 1833. 1835. 1837. 1839. 1841. 1843. 1845. 1847. 1849. 1851. 1853. 1855. 1857. 1859. 1861. 1863. 1865. 1867. 1869. 1871. 1873. 1875. 1877. 1879. 1881. 1883. 1885. 1887. 1889. 1891. 1893. 1895. 1897. 1899. 1901. 1903. 1905. 1907. 1909. 1911. 1913. 1915. 1917. 1919. 1921. 1923. 1925. 1927. 1929. 1931. 1933. 1935. 1937. 1939. 1941. 1943. 1945. 1947. 1949. 1951. 1953. 1955. 1957. 1959. 1961. 1963. 1965. 1967. 1969. 1971. 1973. 1975. 1977. 1979. 1981. 1983. 1985. 1987. 1989. 1991. 1993. 1995. 1997. 1999. 2001. 2003. 2005. 2007. 2009. 2011. 2013. 2015. 2017. 2019. 2021. 2023. 2025. 2027. 2029. 2031. 2033. 2035. 2037. 2039. 2041. 2043. 2045. 2047. 2049. 2051. 2053. 2055. 2057. 2059. 2061. 2063. 2065. 2067. 2069. 2071. 2073. 2075. 2077. 2079. 2081. 2083. 2085. 2087. 2089. 2091. 2093. 2095. 2097. 2099. 2101. 2103. 2105. 2107. 2109. 2111. 2113. 2115. 2117. 2119. 2121. 2123. 2125. 2127. 2129. 2131. 2133. 2135. 2137. 2139. 2141. 2143. 2145. 2147. 2149. 2151. 2153. 2155. 2157. 2159. 2161. 2163. 2165. 2167. 2169. 2171. 2173. 2175. 2177. 2179. 2181. 2183. 2185. 2187. 2189. 2191. 2193. 2195. 2197. 2199. 2201. 2203. 2205. 2207. 2209. 2211. 2213. 2215. 2217. 2219. 2221. 2223. 2225. 2227. 2229. 2231. 2233. 2235. 2237. 2239. 2241. 2243. 2245. 2247. 2249. 2251. 2253. 2255. 2257. 2259. 2261. 2263. 2265. 2267. 2269. 2271. 2273. 2275. 2277. 2279. 2281. 2283. 2285. 2287. 2289. 2291. 2293. 2295. 2297. 2299. 2301. 2303. 2305. 2307. 2309. 2311. 2313. 2315. 2317. 2319. 2321. 2323. 2325. 2327. 2329. 2331. 2333. 2335. 2337. 2339. 2341. 2343. 2345. 2347. 2349. 2351. 2353. 2355. 2357. 2359. 2361. 2363. 2365. 2367. 2369. 2371. 2373. 2375. 2377. 2379. 2381. 2383. 2385. 2387. 2389. 2391. 2393. 2395. 2397. 2399. 2401. 2403. 2405. 2407. 2409. 2411. 2413. 2415. 2417. 2419. 2421. 2423. 2425. 2427. 2429. 2431. 2433. 2435. 2437. 2439. 2441. 2443. 2445. 2447. 2449. 2451. 2453. 2455. 2457. 2459. 2461. 2463. 2465. 2467. 2469. 2471. 2473. 2475. 2477. 2479. 2481. 2483. 2485. 2487. 2489. 2491. 2493. 2495. 2497. 2499. 2501. 2503. 2505. 2507. 2509. 2511. 2513. 2515. 2517. 2519. 2521. 2523. 2525. 2527. 2529. 2531. 2533. 2535. 2537. 2539. 2541. 2543. 2545. 2547. 2549. 2551. 2553. 2555. 2557. 2559. 2561. 2563. 2565. 2567. 2569. 2571. 2573. 2575. 2577. 2579. 2581. 2583. 2585. 2587. 2589. 2591. 2593. 2595. 2597. 2599. 2601. 2603. 2605. 2607. 2609. 2611. 2613. 2615. 2617. 2619. 2621. 2623. 2625. 2627. 2629. 2631. 2633. 2635. 2637. 2639. 2641. 2643. 2645. 2647. 2649. 2651. 2653. 2655. 2657. 2659. 2661. 2663. 2665. 2667. 2669. 2671. 2673. 2675. 2677. 2679. 2681. 2683. 2685. 2687. 2689. 2691. 2693. 2695. 2697. 2699. 2701. 2703. 2705. 2707. 2709. 2711. 2713. 2715. 2717. 2719. 2721. 2723. 2725. 2727. 2729. 2731. 2733. 2735. 2737. 2739. 2741. 2743. 2745. 2747. 2749. 2751. 2753. 2755. 2757. 2759. 2761. 2763. 2765. 2767. 2769. 2771. 2773. 2775. 2777. 2779. 2781. 2783. 2785. 2787. 2789. 2791. 2793. 2795. 2797. 2799. 2801. 2803. 2805. 2807. 2809. 2811. 2813. 2815. 2817. 2819. 2821. 2823. 2825. 2827. 2829. 2831. 2833. 2835. 2837. 2839. 2841. 2843. 2845. 2847. 2849. 2851. 2853. 2855. 2857. 2859. 2861. 2863. 2865. 2867. 2869. 2871. 2873. 2875. 2877. 2879. 2881. 2883. 2885. 2887. 2889. 2891. 2893. 2895. 2897. 2899. 2901. 2903. 2905. 2907. 2909. 2911. 2913. 2915. 2917. 2919. 2921. 2923. 2925. 2927. 2929. 2931. 2933. 2935. 2937. 2939. 2941. 2943. 2945. 2947. 2949. 2951. 2953. 2955. 2957. 2959. 2961. 2963. 2965. 2967. 2969. 2971. 2973. 2975. 2977. 2979. 2981. 2983. 2985. 2987. 2989. 2991. 2993. 2995. 2997. 2999. 3001. 3003. 3005. 3007. 3009. 3011. 3013. 3015. 3017. 3019. 3021. 3023. 3025. 3027. 3029. 3031. 3033. 3035. 3037. 3039. 3041. 3043. 3045. 3047. 3049. 3051. 3053. 3055. 3057. 3059. 3061. 3063. 3065. 3067. 3069. 3071. 3073. 3075. 3077. 3079. 3081. 3083. 3085. 3087. 3089. 3091. 3093. 3095. 3097. 3099. 3101. 3103. 3105. 3107. 3109. 3111. 3113. 3115. 3117. 3119. 3121. 3123. 3125. 3127. 3129. 3131. 3133. 3135. 3137. 3139. 3141. 3143. 3145. 3147. 3149. 3151. 3153. 3155. 3157. 3159. 3161. 3163. 3165. 3167. 3169. 3171. 3173. 3175. 3177. 3179. 3181. 3183. 3185. 3187. 3189. 3191. 3193. 3195. 3197. 3199. 3201. 3203. 3205. 3207. 3209. 3211. 3213. 3215. 3217. 3219. 3221. 3223. 3225. 3227. 3229. 3231. 3233. 3235. 3237. 3239. 3241. 3243. 3245. 3247. 3249. 3251. 3253. 3255. 3257. 3259. 3261. 3263. 3265. 3267. 3269. 3271. 3273. 3275. 3277. 3279. 3281. 3283. 3285. 3287. 3289. 3291. 3293. 3295. 3297. 3299. 3301. 3303. 3305. 3307. 3309. 3311. 3313. 3315. 3317. 3319. 3321. 3323. 3325. 3327. 3329. 3331. 3333. 3335. 3337. 3339. 3341. 3343. 3345. 3347. 3349. 3351. 3353. 3355. 3357. 3359. 3361. 3363. 3365. 3367. 3369. 3371. 3373. 3375. 3377. 3379. 3381. 3383. 3385. 3387. 3389. 3391. 3393. 3395. 3397. 3399. 3401. 3403. 3405. 3407. 3409. 3411. 3413. 3415. 3417. 3419. 3421. 3423. 3425. 3427. 3429. 3431. 3433. 3435. 3437. 3439. 3441. 3443. 3445. 3447. 3449. 3451. 3453. 3455. 3457. 3459. 3461. 3463. 3465. 3467. 3469. 3471. 3473. 3475. 3477. 3479. 3481. 3483. 3485. 3487. 3489. 3491. 3493. 3495. 3497. 3499. 3501. 3503. 3505. 3507. 3509. 3511. 3513. 3515. 3517. 3519. 3521. 3523. 3525. 3527. 3529. 3531. 3533. 3535. 3537. 3539. 3541. 3543. 3545. 3547. 3549. 3551. 3553. 3555. 3557. 3559. 3561. 3563. 3565. 3567. 3569. 3571. 3573. 3575. 3577. 3579. 3581. 3583. 3585. 3587. 3589. 3591. 3593. 3595. 3597. 3599. 3601. 3603. 3605. 3607. 3609. 3611. 3613. 3615. 3617. 3619. 3621. 3623. 3625. 3627. 3629. 3631. 3633. 3635. 3637. 3639. 3641. 3643. 3645. 3647. 3649. 3651. 3653. 3655. 3657. 3659. 3661. 3663. 3665. 3667. 3669. 3671. 3673. 3675. 3677. 3679. 3681. 3683. 3685. 3687. 3689. 3691. 3693. 3695. 3697. 3699. 3701. 3703. 3705. 3707. 3709. 3711. 3713. 3715. 3717. 3719. 3721. 3723. 3725. 3727. 3729. 3731. 3733. 3735. 3737. 3739. 3741. 3743. 3745. 3747. 3749. 3751. 3753. 3755. 3757. 3759. 3761. 3763. 3765. 3767. 3769. 3771. 3773. 3775. 3777. 3779. 3781. 3783. 3785. 3787. 3789. 3791. 3793. 3795. 3797. 3799. 3801. 3803. 3805. 3807. 3809. 3811. 3813. 3815. 3817. 3819. 3821. 3823. 3825. 3827. 3829. 3831. 3833. 3835. 3837. 3839. 3841. 3843. 3845. 3847. 3849. 3851. 3853. 3855. 3857. 3859. 3861. 3863. 3865. 3867. 3869. 3871. 3873. 3875. 3877. 3879. 3881. 3883. 3885. 3887. 3889. 3891. 3893. 3895. 3897. 3899. 3901. 3903. 3905. 3907. 3909. 3911. 3913. 3915. 3917. 3919. 3921. 3923. 3925. 3927. 3929. 3931. 3933. 3935. 3937. 3939. 3941. 3943. 3945. 3947. 3949. 3951. 3953. 3955. 3957. 3959. 3961. 3963. 3965. 3967. 3969. 3971. 3973. 3975. 3977. 3979. 3981. 3983. 3985. 3987. 3989. 3991. 3993. 3995. 3997. 3999. 4001. 4003. 4005. 4007. 4009. 4011. 4013. 4015. 4017. 4019. 4021. 4023. 4025. 4027. 4029. 4031. 4033. 4035. 4037. 4039. 4041. 4043. 4045. 4047. 4049. 4051. 4053. 4055. 4057. 4059. 4061. 4063. 4065. 4067. 4069. 4071. 4073. 4075. 4077. 4079. 4081. 4083. 4085. 4087. 4089. 4091. 4093. 4095. 4097. 4099. 4101. 4103. 4105. 4107. 4109. 4111. 4113. 4115. 4117. 4119. 4121. 4123. 4125. 4127. 4129. 4131. 4133. 4135. 4137. 4139. 4141. 4143. 4145. 4147. 4149. 4151. 4153. 4155. 4157. 4159. 4161. 4163. 4165. 4167. 4169. 4171. 4173. 4175. 4177. 4179. 4181. 4183. 4185. 4187. 4189. 4191. 4193. 4195. 4197. 4199. 4201. 4203. 4205. 4207. 4209. 4211. 4213. 4215. 4217. 4219. 4221. 4223. 4225. 4227. 4229. 4231. 4233. 4235. 4237. 4239. 4241. 4243. 4245. 4247. 4249. 4251. 4253. 4255. 4257. 4259. 4261. 4263. 4265. 4267. 4269. 4271. 4273. 4275. 4277. 4279. 4281. 4283. 4285.

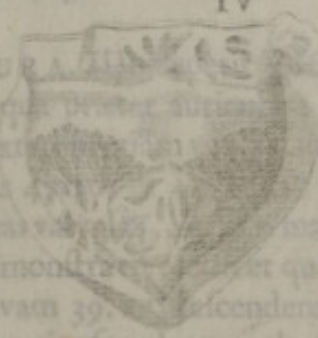
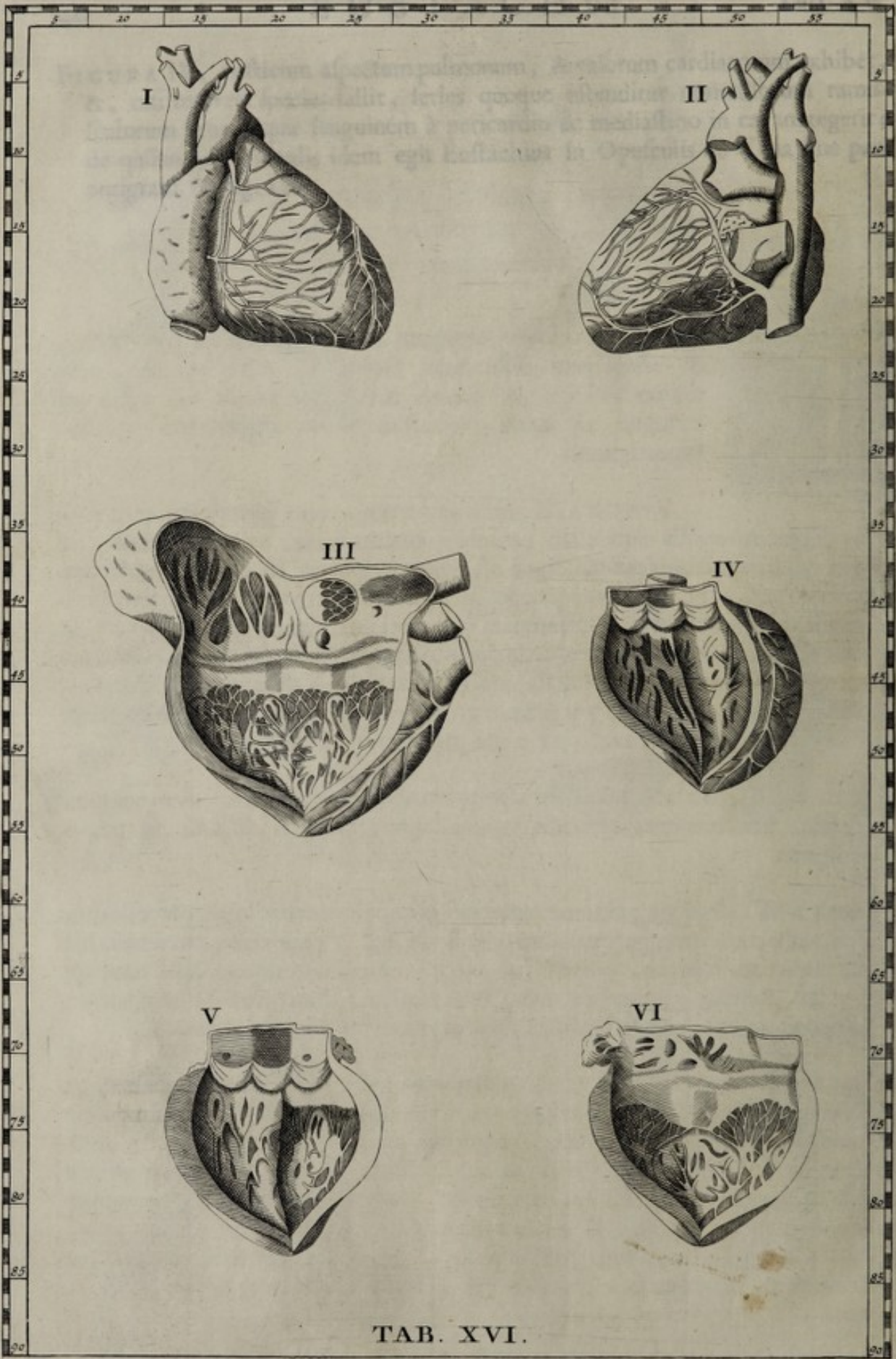
FIGURA IV. tres valvulas figmoides, seu semilunares 41. 41. & 41. 43. & 41. 45., orificio arteriæ pulmonicæ 39. —+ 40. & 39. —+ 46. præfixas exhibet.

FIGURA V. totidem pariter ostendit valvulas figmoideas, seu semilunares ostio cordis ad arteriæ magnæ initium admotas 71. 15. & 71. 17. & 71. 20. cum dehiscentibus orificiis duarum arteriarum coronalium 70. 14. & 70. —+ 19. —+ , & vix apparente auricula sinistra 69. —+ 22.

FIGURA VI. sinistrum ventriculum apertum cum duabus valvulis tricuspидibus, seu mitralibus 73. 42. & 73. 49., necnon pendulâ sinistra auriculâ 70. 38. exponit.



FIGURA II. repetitur cor, eiusdemque valvulae præfixæ, quæ præcedens figura demonstravit; et videlicet parte, quæ dextro incumbit, ut præterea videri potest, & cor cordis substantia continuata facilius con-
 spiciantur: vena signatam cavam dexteram 21. 20. præfixæ substantiæ auriculæ dexterae
 18. 23. Ceterum hanc cavam coronariam à corde recludunt 19. 49., ut etiam
 universæ venæ succulæ trunco 4. —+ 49. & 7. 22. Præfixæ apertis à trunco
 ramis 9. —+ 22. —+ esse videtur vena sine pari, quam æxygon dicunt. Vena autem
 pulmonica utriusque apertis, & trunco suo auriculæ sinistrae adhaeret 16. 20.
 Arteria deinde pulmonica præfixæ dexterae 12. 48. Denique arteria magna, ubi à
 corde egreditur curvatur 9. 47., & à se dimittit ascendentes trunco 6. 48. & 6.
 49. —+ Præter hæc præterenda est arteria coronaria, quæ ab aorta procedit
 13. —+ 47.

FIGURA III. repetitur Auctor exemplar, quod jam dedit Tabula VIII. Figura VI.
 in qua præter auriculam dexteram, & cavam superiorem, à jugulo recludunt,
 dexteram etiam ventricularem per longam sectionem 4. 20., & ut valvulas tricuspī-
 des 47. 16. & 47. 20. & 47. 24. Præterea notandum maxime dignas cavas
 duas valvulas, alteram majorem 40. 20., quam secundo ante Lowerium Eustachius
 demonstravit; scilicet quæ impeditur, ne sanguis à jugularibus, per superiorem
 cavam 39. 20. descendens, nimio impetu arietem eum sanguine per cavam infe-
 riorem ascendente: alteram vero extimam 42. 20. —+ ostiis venæ coronariae
 admotam, cui nos insigne nomen tribuimus in Tractatu de Motu Cordis.

FIGURA III. repetitur Auctor exemplar, quod jam dedit Tabula VIII. Figura VI.
 in qua præter auriculam dexteram, & cavam superiorem, à jugulo recludunt,
 dexteram etiam ventricularem per longam sectionem 4. 20., & ut valvulas tricuspī-
 des 47. 16. & 47. 20. & 47. 24. Præterea notandum maxime dignas cavas
 duas valvulas, alteram majorem 40. 20., quam secundo ante Lowerium Eustachius
 demonstravit; scilicet quæ impeditur, ne sanguis à jugularibus, per superiorem
 cavam 39. 20. descendens, nimio impetu arietem eum sanguine per cavam infe-
 riorem ascendente: alteram vero extimam 42. 20. —+ ostiis venæ coronariae
 admotam, cui nos insigne nomen tribuimus in Tractatu de Motu Cordis.

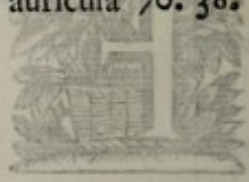
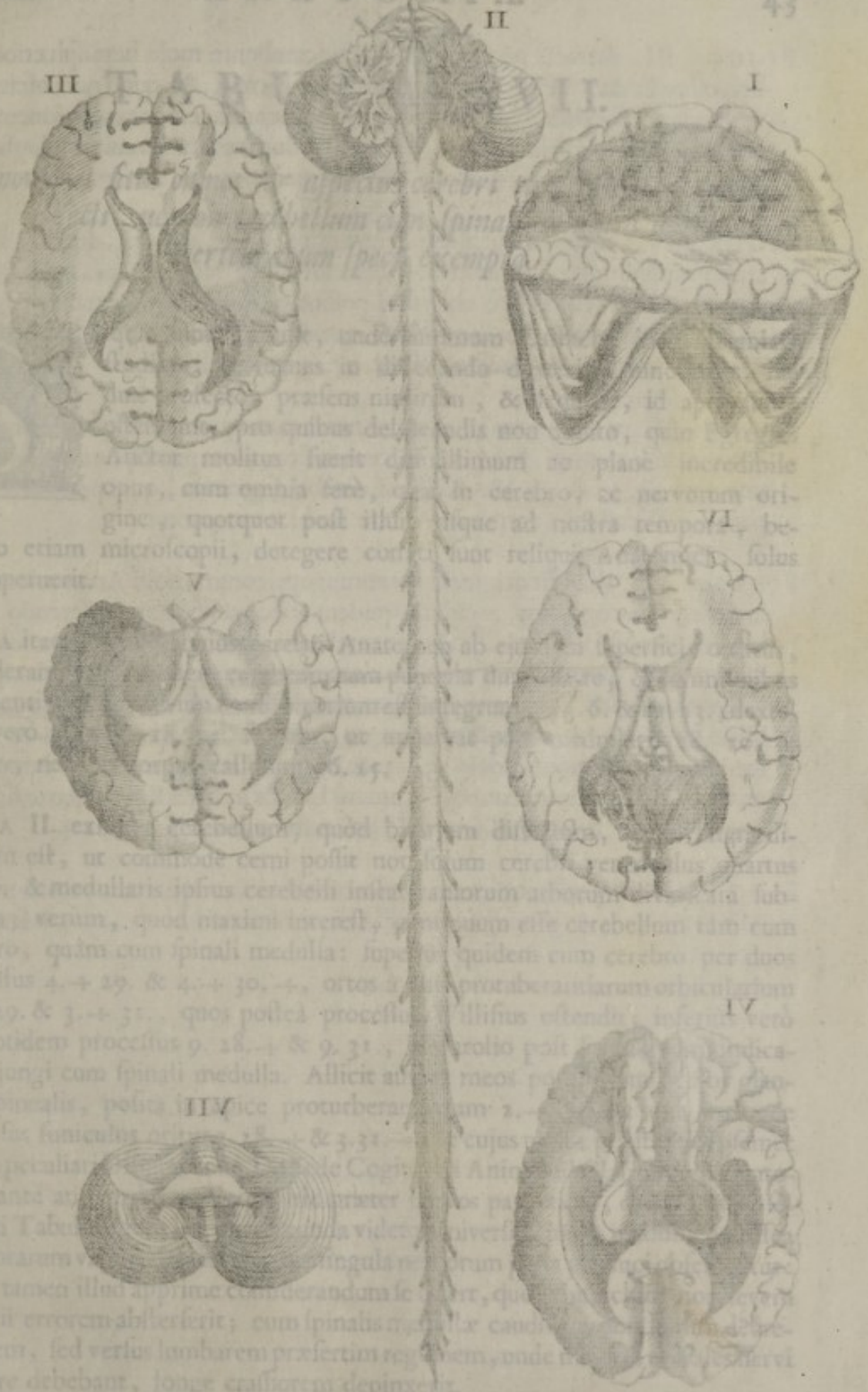

III

II

I

FIGURA I. Cerebellum, quod hactenus dissectum non fuit, ut videretur, ut in cerebello, de nervorum origine, quotquot post illud, inque ad nostra tempora, beneficio etiam microscopii, detegere conati sunt, quos nulli hactenus aperuerit.

FIGURA II. Cerebellum, quod hactenus dissectum non fuit, ut videretur, ut in cerebello, de nervorum origine, quotquot post illud, inque ad nostra tempora, beneficio etiam microscopii, detegere conati sunt, quos nulli hactenus aperuerit.

FIGURA III. Cerebellum, quod hactenus dissectum non fuit, ut videretur, ut in cerebello, de nervorum origine, quotquot post illud, inque ad nostra tempora, beneficio etiam microscopii, detegere conati sunt, quos nulli hactenus aperuerit.

FIGURA IV. Cerebellum, quod hactenus dissectum non fuit, ut videretur, ut in cerebello, de nervorum origine, quotquot post illud, inque ad nostra tempora, beneficio etiam microscopii, detegere conati sunt, quos nulli hactenus aperuerit.

FIGURA V. Cerebellum, quod hactenus dissectum non fuit, ut videretur, ut in cerebello, de nervorum origine, quotquot post illud, inque ad nostra tempora, beneficio etiam microscopii, detegere conati sunt, quos nulli hactenus aperuerit.

FIGURA VI. Cerebellum, quod hactenus dissectum non fuit, ut videretur, ut in cerebello, de nervorum origine, quotquot post illud, inque ad nostra tempora, beneficio etiam microscopii, detegere conati sunt, quos nulli hactenus aperuerit.

FIGURA VII. Cerebellum, quod hactenus dissectum non fuit, ut videretur, ut in cerebello, de nervorum origine, quotquot post illud, inque ad nostra tempora, beneficio etiam microscopii, detegere conati sunt, quos nulli hactenus aperuerit.



FIGURA IV. tres valvulas ...

TAB. XVII.

TABULA XVII.

Demonstrat situs omnes & aspectus cerebri tam integri, quam dissecti, necnon cerebellum cum spinali medulla à vertebrarum specu exempta.

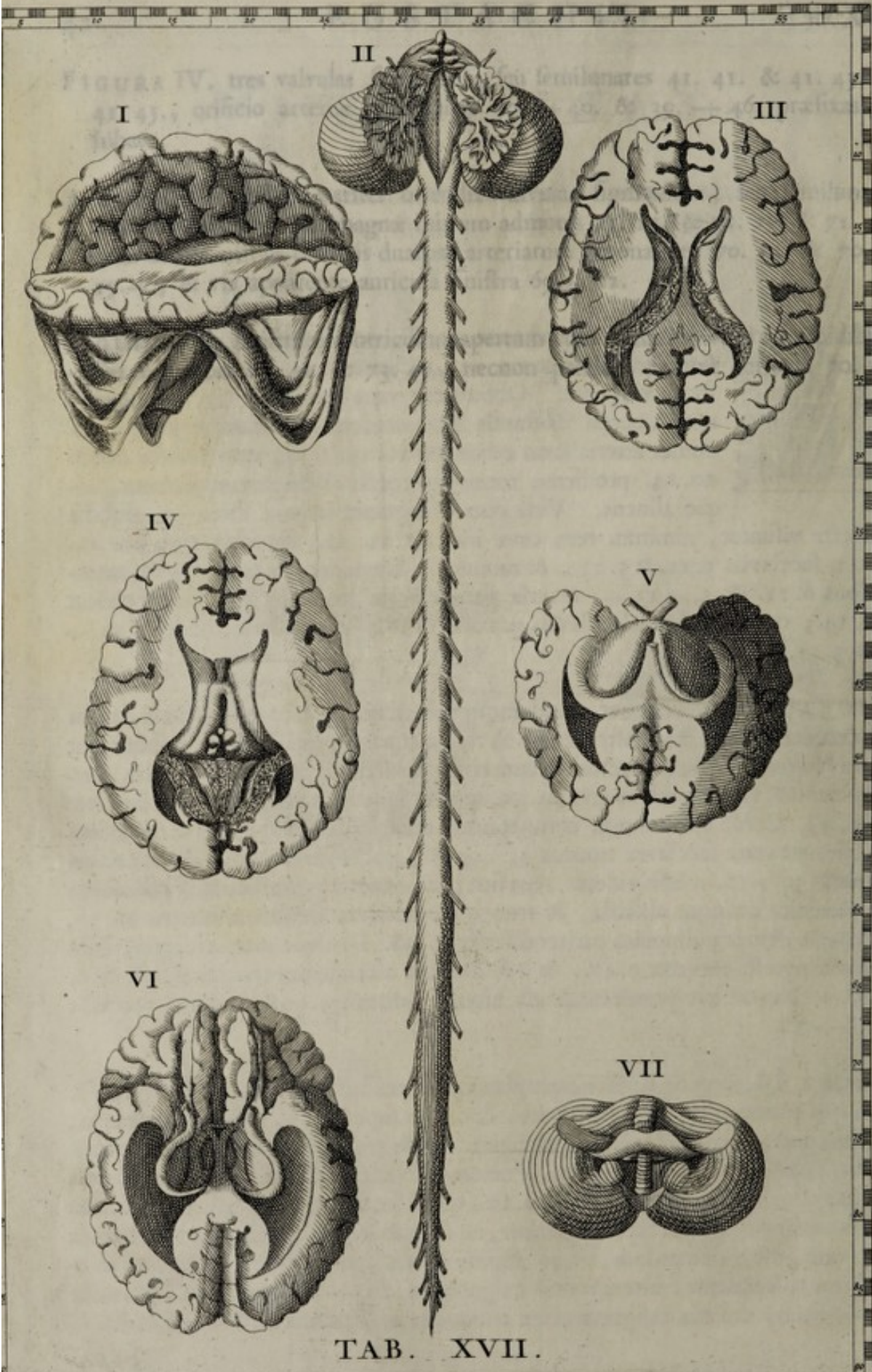

SI quæ sunt Tabulæ, undè summum Eustachii in Anatomicis studium, ac manus in dissecando dexteritas innotescat, hæc duæ profectò, præsens nimirum, & sequens, id apertissimè ostendunt, pro quibus delineandis non dubito, quin Egregius Auctor molitus fuerit difficillimum ac planè incredibile opus, cum omnia ferè, quæ in cerebro, ac nervorum origine, quotquot post illum usque ad nostra tempora, beneficio etiam microscopii, detegere conati sunt reliqui Anatomici, solus ipse aperuerit.

FIGURA itaque I. Eustachius cerebri Anatomem ab ejusdem superficie orditur, considerandum proponens cerebrum cum pendula dura matre, & communibus velamentis, cujus lævum hemisphærium est integrum, 13. 6. & 13. 23.; dexterum verò 18. 4. & 18. 24. sectum, ut appareat pars medullaris 18. 10. & 18. 15., necnon corpus callosum 16. 15.

FIGURA II. exhibet cerebellum, quòd bifariam dissectum, & ad latera ductum est, ut commode cerni possit non solum cerebri ventriculus quartus 70. 30. & medullaris ipsius cerebelli instar ramorum arborum divaricata substantia; verùm, quod maximi interest, continuum esse cerebellum tam cum cerebro, quàm cum spinali medulla: superiùs quidem cum cerebro per duos processus 4. + 29. & 4. + 30. +, ortos à basi protuberantiarum orbicularium 3. + 29. & 3. + 31., quos postea processus Willisius ostendit; inferiùs verò per totidem processus 9. 28. + & 9. 31., à Varolio post Eustachium indicatos, jungi cum spinali medulla. Allicit autem meos potissimùm oculos glandula pinealis, posita in apice protuberantiarum 2. + 30., à qua utrinque nervosus funiculus oritur 3. 28. + & 3. 31. +, de cujus usu, ac præstantia ipsemet egi in peculiari Dissertatione De Sede Cogitantis Animæ ad Clarissimum Fantonium antè annum data. Neque hîc præter nervos patheticos, de quibus in sequenti Tabula Figura II. prætereunda videtur univerfa spinalis medulla ex ossea vertebrarum vagina detracta, à qua singula nervorum paria produci observantur: in ea tamen illud apprime considerandum se offert, quod Eustachius non levem Vesalii errorem absterferit; cum spinalis medullæ caudicem non sensim decrefcentem, sed versus lumbarem præsertim regionem, unde majores crurales nervi prodire debebant, longe crassiorẽ depinxit.

FIGURA III. detractâ per cultrum superincumbente mole hemisphæriorum cerebri, ostendit duos anteriores ventriculos falciformes; & quod non oscitanter advertendum est, exhibet (contra receptam usque ad ea tempora opinionem) plexum choroidem non simplicem, sed, quemadmodum revera invenitur, duplicem; scilicet per utrumque ventriculum distributum 20. 44. & 20. 47.

FIGURA IV. videndum præbet plexum choroidem, ut supra, duplicem, interjectis fornicis cruribus, quæ hîc ad posteriora sunt reclinata 51. 13. & 51. 16. & 51. 18., ut scilicet liberè observari possint quatuor cerebri protuberantiæ orbiculares 49. 16. cum glandula pineali, quæ iisdem supereminet. Notetur meatus 46. 15. +, qui ad infundibulum 44. 15. + protenditur.

FIGURA V. patefacit conjunctionem nervorum opticorum supra sellam, ut ajunt, Turcicam 40. + 43. Insuper fornicem in situ, cujus principium 43. 43. +; cornua verò 45. 39. & 45. 48. Reliqua cerebri segmenta, quæ peripheriam occupant, à Wieußenio corpus medullare limbi nuncupantur.

FIGURA VI. ostendit originem nervorum opticorum, nulli Anatomicorum antè suam ætatem cognitam, peculiari quidem, nec laudibus satis efferendo studio ac labore; cum sibi invertendum fuerit cerebrum, detrahendaque tanta solummodò illius portio, quanta prohibebat, ne clarè appareret prædictorum principium esse non anticam, sed, factâ utrinque circumductione, posticam thalamorum partem. Vide originem 78. + 13. & 78. + 17., circumductionem 76. 11. + & 76. 18. + locum tandem amputationis 73. 13. & 73. 17. Cessent modò Scriptores à litigiis de palma hujus inventionis. Intuere Lector in hujus Figuræ parte sinistra initium quoque, & progressum olfactoriorum nervorum 72. 17. +

FIGURA VII. præbet observandum cerebellum inversum cum protuberantia annulari 75. 43., & processu vermiformi parte superiori 73. 43., inferiori verò 77. 43.

T A B U L A XVIII.

Delineat nervorum omnium originem à spinali medulla tam intrà, quàm extrà cranium.



Hæc quoque Tabula, ut in præcedenti monuimus, docet quos labores subjerit Auctor, ut perspicuè proponeret nervorum omnium principium. Nec porro ullus erit candidæ mentis, qui has Figuras optimum nostræ ætatis ingenium antevertisse inficiabitur. Etenim ostendunt quidquid à Vidio Vidio, quidquid à Willisio, atque à Wieuffenio, & Ridleyo posterioribus temporibus, ac nostro etiam ævo demonstrata fuerunt. Profectò Auctor extrahere debuit quàm diligentissime cerebrum cum singulis nervis à medulla intrà cranium ortis, ut observaret origines uniuscujusque illorum paris. Sed initio ducto à

FIGURA II. quippe quæ digna magis, ut ab Anatomico ad examen revocetur: hæc sane nobis testatur Eustachio innotuisse decem paria nervorum intrà cranium à medulla oriri; tametsi septem; priscorum linguâ utens, in Opusculis dixerit. Ut verò studii nostri etiam partem aliquam hîc patefaciamus, exhibet quidem

Primum par nervorum, qui sunt olfactorii, quique olim processus mammillares dicebantur 4. 28. + & 4. 29. +

Deinde secundum, nimirum opticorum, abscissum tamen juxtà coalitum 8. + 28. 8. + 29. +

Tertium oculorum motorium 10. 28. & 10. 29. +

Quartum par à recentioribus patheticorum nuncupatum, quod omnium, quæ intrà cranium nascuntur, tenuissimum, oritur ab inferiori parte medullæ oblongatæ, juxtàque oculorum motorios, & cujus fibræ ad frontis cutem, ad musculos labri superioris, narium, & attollentes maxillam inferiorem, necnon ad linguam, & dentes exporriguntur: vide illud veluti tenuissima utrinque filamenta hîc enitescere in obscuris spatiis 10. 27. & 10. 31.

Quintum par cæteris crassius è lateribus prominentiæ annularis (quæ cadit sub 12. 29.) propè patheticos nascitur, & in tres insignes ramos utrinque dividitur 10. + 26. + & 10. + 31. +, quorum propagines aliæ feruntur ad oculorum orbitam, aliæ ad frontem, aliæ ad maxillas & palatum. Sunt qui hujus nervi surculos ad linguam etiam, & ad informandum nervum intercostalem, & splanchnicum unâ cum sequenti dispensari arbitrentur.

Sextum par longè minus, & instar filamentorum oritur ab inferiori loco annularis prominentiæ, & lateraliter fertur 12. + 25. & 12. + 33., hoc verò majorem partem in oculi musculum, qui vulgò Indignatorius appellatur, absûmitur; ramu-

ramusculum tamen largitur superiori quinto pari, ubi in intercostales, & splachnics digeritur: undè Clarissimus Willifius plura pathematum phænomena explicat.

Septimum par auditorium jure dictum 13.—+ 25.—+ & 13.—+ 32.—+; hoc enim cum è lateribus medullæ intrà cranium, ubi cerebello adjacere incipit, egrediatur, duplici mox processu, perinde quasi distinctis nervis per foramen ossis petrosi ad internas potissimùm aurium partes distribuitur.

Octavum par, olim sextum, & vagum nuncupatum, nascitur triplici propagine, ut idem Eustachius in ossium examine pag. 227. præmonuit, videlicet è lateribus medullæ oblongatæ paulò infrà par septimum 14. 27. & 14. 31. Hoc verò nervorum par, postquam cervicis musculis aliquot filamenta donavit, per utrunque ventrem, medium scilicet, & infimum omnibus penè visceribus, usque ad renes, pudenda, & vesicam filamenta sua communicat. Vide tuis oculis progressum hujus paris in abdominis viscera 55. 23. & 60. 35. & 67. 23., subinde illinc etiam recurrentes nervulos prodire cernes; qui variè per asperam arteriam, laryngem, & pharyngem ludunt 24. 30.

Par nonum linguæ distributum, & ipsius motorium dictum, apparet sinistrâ parte recisum 14.—+ 30., dexterâ verò integrum 14.—+ 28. Nascitur elatiori loco supra octavum à lateribus corporum, quæ pyramidalia nonnullis audiunt, quæque cernuntur in hac Figura 13. 28.—+ & 13. 29.—+

Decimum par in ortu suo utrinque recisum apparet ad latera flexuræ paris octavi, ubi minima alba capitula, veluti duo puncta cernuntur. Hi verò nervi jure Willifio dubitationem attulerunt, an ultimi ipsius cranii, an verò primi vertebrarum appellandi sint.

Quicumque deindè Anatomica peritia, & curiositate etiam ad perquirendum ductus fuerit, inveniet in hac Figura absconditum thesaurum. Etenim diligenter animadvertet undecimum forsitan par nervorum ab Eustachio detectum, quod & superiùs cum cerebro, & inferiùs cum pari vago, cumque omnibus penè nervis, qui à spinali medulla proficiscuntur, communionem habet, & mirabili artificio huc illuc cum cæteris connectitur. Vide illius vel originem, vel notabilem insertionem in basi cerebri inter annularem prominentiam, & corpora pyramidalia 12.—+ 28., & 12.—+ 30.: ii autem nervi inter patheticos, & oculorum motores, mox inferius reflexi dispertiuntur in duos ramos, qui paulò post denuo junguntur, & majorem truncum utrinque ad conjunctionem primæ & secundæ colli vertebræ efficiunt 16. 27. & 16. 31., undè per universam spinæ longitudinem deferuntur, ac singulis nervorum, ab illa prodeuntium, paribus villos aliquos propè singulas ossium apophyses, usque ad os sacrum intermiscunt; perinde quasi nervus hic sensorius, & non motorius esset; scilicet ut, cum fibrillæ nerveæ ad musculos, ad membranas, viscerumque retia pro illorum motibus edendis feruntur, secum semper habeant filamenta alterius nervi, qui ad peculiarem cerebri partem, ubi pressio sensus excipitur, pertingant. Sed hæc injiciendæ duntaxat dubitationis gratiâ à nobis dicta volumus.

Notetur insuper in hac Figura ramus octavi paris vagi dicti, qui ramulo tertii cervicis paris junctus 24. 24. ad musculos intercostales, & ad alias thoracem continentes partes elegantissime distribuitur 34. 20. & 34. 23.; de qua sanè conjunctione

ctione locuti postmodum sunt multi Recentiores. Prætereà animadvertantur rami nervorum tertii cervicis paris, qui ad diaphragma descendunt 48. 20. & 48. 25., quique à quarto etiam pari, seu à primo illorum, qui ad brachia feruntur, propagines aliquas mutantur 23. + 26. & 23. + 32.

Neque autem prætermisit Eustachius in hac eadem Figura indicare foramen 10. 29. quod ad infundibulum aperitur. Item duas foraminis proximas glandulas, seu prominentias, quas postea Willisius etiam animadvertit, quæ duorum instar candicantium punctorum perbellè hîc observantur.

Reticemus verò singula nervorum paria, quæ à vertebrarum regionibus de spinali medulla usque ad coccygem proficiscuntur: sunt enimverò nimis obvia, & moram quærentibus rara possunt injicere. Duos solummodò præterire non debemus nervos, quos non sine summo consilio ab Eustachio delineatos fuisse suspicamur; scilicet eos, qui à lumbaribus vertebris orti, suntque vigesimiprimi nervorum paris furculi, qui unà cum spermaticis sanguineis ad testes, & in mulieribus ad uteri cervicem propè ureteres, & juxtà musculos psoas distribuuntur: hos autem vide in Figura utrinque ad coccygem propendentes 86. 26. & 86. 31. Undè in calculi à renibus per ureteres descensu testis retractio & stupor femoris oriri solent. Denique animadvertatur in hac Figura, spinalem medullam cum vaginantibus vertebris non attenuari, & gracilescere quò magis ad coccygem vergit, ut Vesalius depinxit, sed inferiùs crassescere atque augeri, undè majores ad crura nervi proficiscuntur; itaque ex naturæ archetypo ipse primus, & multi postea spinalis medullæ icones effinxerunt.

FIGURA I. III. IV. & V. admodum inter se similes occurrunt: sunt enim delineationes cerebri & cerebelli bifariam per longum dissecti, in centro ferè medullæ oblongatæ, quæ à civitate vertebrarum colli evaginata fuit. In iis autem Figuris aliquot nervorum paria, superiùs jam adnotata, partim integra, partim in itinere abscissa Eustachius ostendit.

Vide accuratissimas Annotationes, quas in his Figuris ad nos dedit Clarissimus Mercurius.

T U L A XIX

Delineat nervos in inferis, atque artus musculos

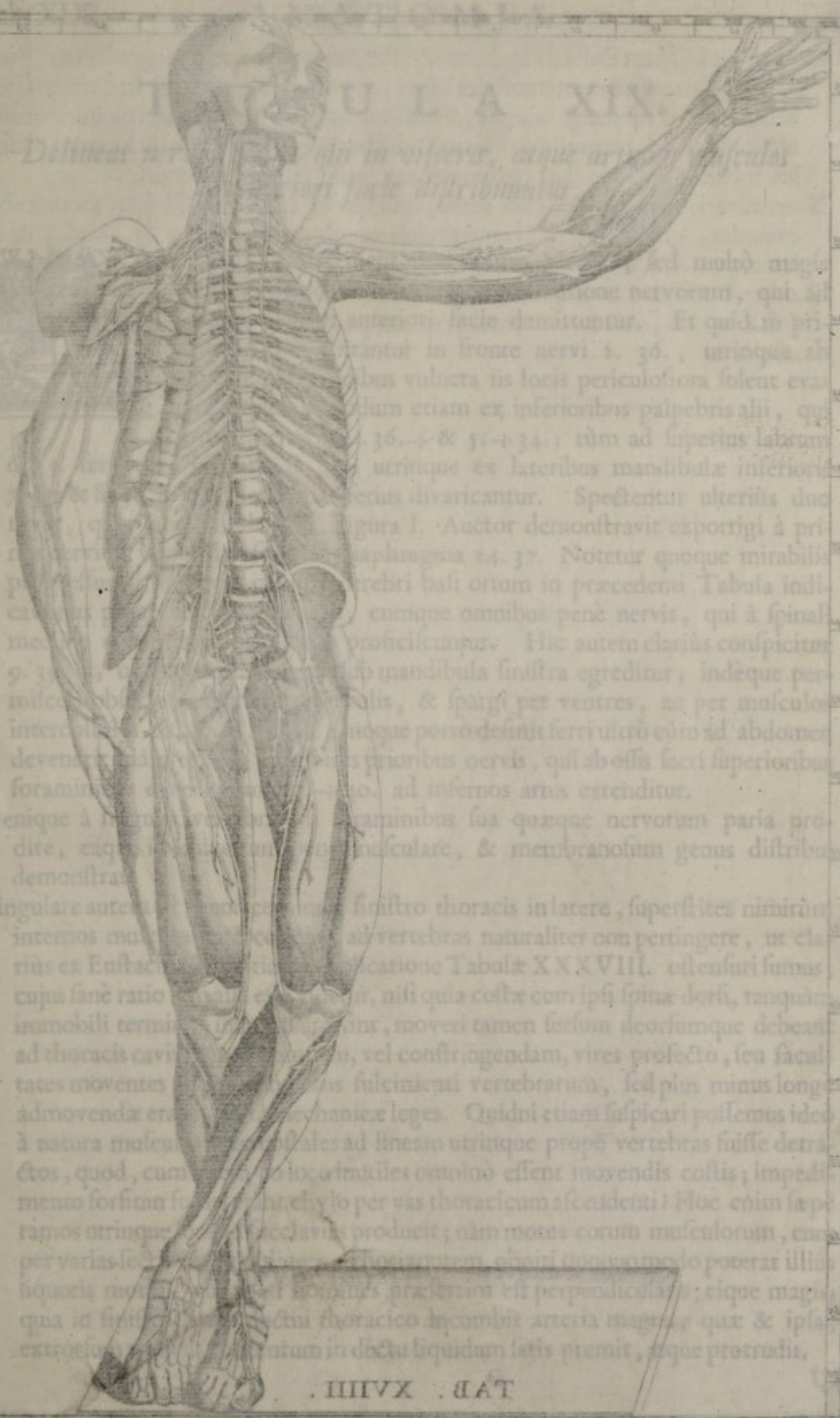

... sed multo magis
 ... nervorum, qui ad
 ... facie derivantur. Et quidem pri-
 ... in fronte nervi 1. 36., utriusque ab
 ... vulneta his locis periculosa solent eva-
 ... etiam ex inferioribus palpebris alii, qui
 ... 36. & 31. + 34.; tum ad superius laterum
 ... utrinque ex lateribus mandibulae inferioris
 ... divaricantur. Spectentur ulterius duo
 ... figura 1. Auctor demonstravit extorrigi a pri-
 ... 24. 37. Notetur quoque mirabilis
 ... basi ortum in precedenti Tabula indi-
 ... cumque omnibus penè nervis, qui à spinali
 ... proficiscuntur. Hic autem clarius conspicitur
 ... mandibula sinistra egreditur, indeque per
 ... & spargi per ventres, ac per musculos
 ... quoque porro defluit ferri usque ad abdomen
 ... prioribus nervis, qui ab ossis sacri superioribus
 ... ad inferos artus extenditur.
 Denique à nervis quibusdam in
 ... amibus sua quaeque nervorum paria pro-
 ... dire, eaque in
 ... musculare, & membranofum genus distribu-
 ... demonstrat.
 Singulare autem
 ... sinistro thoracis in latere, superfluites nimirum
 ... ad vertebrae naturaliter non pertingere, ut cla-
 ... rius ex Eustachii
 ... Tabula XXXVIII. ostensum sumus
 ... nisi quia costae cum ipsi spine dorsi, tanquam
 ... non, moveri tamen sursum deorsumque debent
 ... ad thoracis cavi-
 ... vel contrahendam, vires profecto, seu facul-
 ... tates moventes
 ... fulcrum vertebrae, sed plus minus longe
 ... admovenda erant
 ... mechanicæ leges. Quidni etiam suspicari possemus ideo
 ... à natura muscu-
 ... ad lineam utrinque propè vertebrae fuisse detra-
 ... ctos, quod, cum
 ... immobiles omnino essent movendis costis; impedi-
 ... mento forsitan
 ... chylo per vas thoracicum ascendenti? Hoc enim saepe
 ... ramos utrinque
 ... clavias producit; nam motus eorum musculorum, cum
 ... per varias se-
 ... liquorem
 ... præsertim est perpendiculari
 ... tique magis
 ... artus thoracico incumbit arteria magna, quæ & ipsa
 ... qua & ipsa
 ... in doctu liquidam letis premit, quæ protrudit,

TAB. XLIII

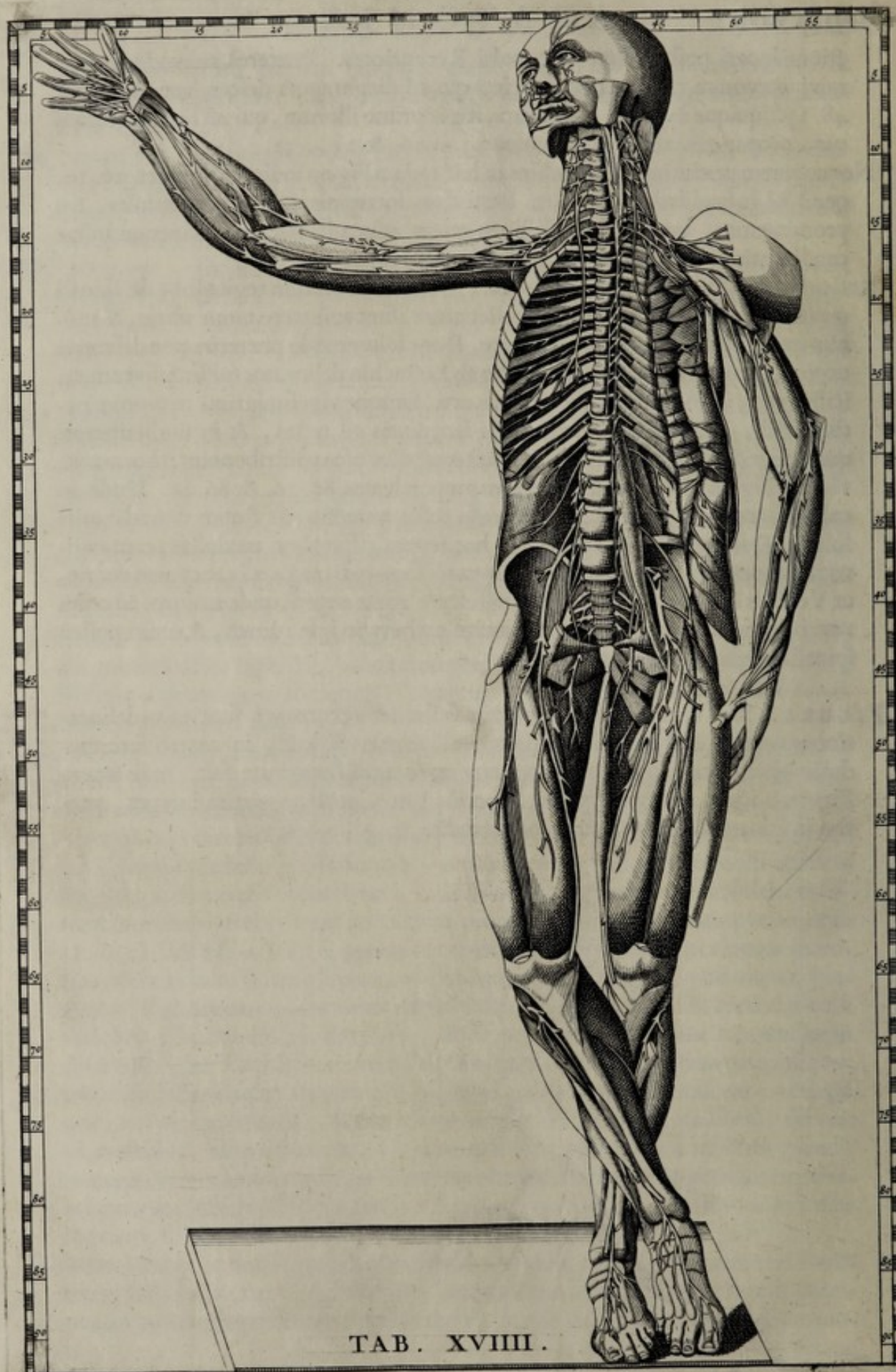

TAB. XVIII.

T A B U L A XIX.

Delineat nervos omnes qui in viscera, atque artuum musculos anteriori facie distribuuntur.



IN hac Tabula habent non solum Medici, sed multo magis Chirurghi, quo erudiantur in distributione nervorum, qui ad ventres & artus anteriori facie demittuntur. Et quidem primum animadvertantur in fronte nervi 2. 36., utrinque ab orbita exorti, quibus vulnera iis locis periculosiora solent evadere: quemadmodum etiam ex inferioribus palpebris alii, qui tum ad genas 4. + 36. + & 5. + 34.; tum ad superius labrum 6. 35. feruntur: similiter ii, qui utrinque ex lateribus mandibulae inferioris 7. 37. & 8. 34., & ad labrum inferius divaricantur. Spectentur ulterius duo nervi, quos jam Tabula XV. Figura I. Auctor demonstravit exporrigi a primis cervicis vertebrae usque ad diaphragma 24. 37. Notetur quoque mirabilis progressus illius nervi, quem a cerebri basi ortum in praecedenti Tabula indicavimus progredi cum pari vago, cumque omnibus penes nervis, qui a spinali medulla ad ventres potissimum proficiscuntur. Hic autem clarius conspicitur 9. 39. +, ubi prope masseterem sub mandibula sinistra egreditur; indeque permisceri observatur cum aliis nervulis, & spargi per ventres, ac per musculos intercostales 20. 49. & 25. 40.: neque porro desinit ferri ulterius cum ad abdomen devenerit; nam mixtus cum binis prioribus nervis, qui ab ossis sacri superioribus foraminibus egrediuntur 39. + 40. ad inferos artus extenditur.

Denique a singulis vertebrarum foraminibus sua quaeque nervorum paria prodire, eaque in univsum penes musculare, & membranofum genus distribui demonstrat.

Singulare autem est, quod cernimus sinistro thoracis in latere, superstites nimirum internos musculos intercostales, ad vertebrae naturaliter non pertingere, ut clarius ex Eustachii sententia in explicatione Tabulae XXXVIII. ostensuri sumus; cujus sane ratio non alia esse videtur, nisi quia costae cum ipsi spinae dorsii, tanquam immobili termino, inarticulae sint, moveri tamen sursum deorsumque debeant ad thoracis cavitatem dilatandam, vel constringendam, vires profecto, seu facultates moventes non ad contactus fulcimenti vertebrarum, sed plus minus longe admovendae erant, juxta mechanicas leges. Quidni etiam suspicari possemus ideò a natura musculos intercostales ad lineam utrinque prope vertebrae fuisse detraetos, quod, cum iidem eo loco inutiles omnino essent movendis costis; impedimento forsitan futuri erant chylo per vas thoracicum ascendenti? Hoc enim saepe ramos utrinque suos ad succlavias producit; nam motus eorum musculorum, cum per varias sectiones sit obliquus ad horizontem, obniti quoquo modo poterat illius liquoris motui, qui apud homines praesertim est perpendicularis; eique magis, quia in sinistro latere ductui thoracico incumbit arteria magna, quae & ipsa, extrorsum trudens contentum in ductu liquidum satis premit, atque protrudit.

Ut verò peritissimus Eustachius demonstraret, nervos à vertebrais egredientes, peculiari lege in musculos intercostales inferi, ac propagari, ostendit in dextero latere detractis jam musculis internis, & relictis solum externis, nervos inter unam, alteramque costam produci; ita ut iidem nervi externos inter & internos musculos mediū, utrisque suas ramificationes facile possint dispertiri.

Notentur etiam quatuor insignes nervi, utrinque ex totidem ossis sacri foraminibus exeuntes, qui paulò post in unum veluti caudicem coalescunt 41. + 36., & ad femora profundè traducuntur.

Tandem superfedemus singillatim hinc ad examen revocare nervos illos, qui ad artus distribuuntur, cum Lector eorum cursum progressumque facillè suis oculis possit usurpare.

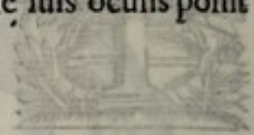

[Mirrored bleed-through text from the reverse side of the page, appearing upside down and inverted.]

Denique à singulis vertebrais foraminibus sua duplex nervorum pars pro-

[Mirrored bleed-through text from the reverse side of the page, appearing upside down and inverted.]

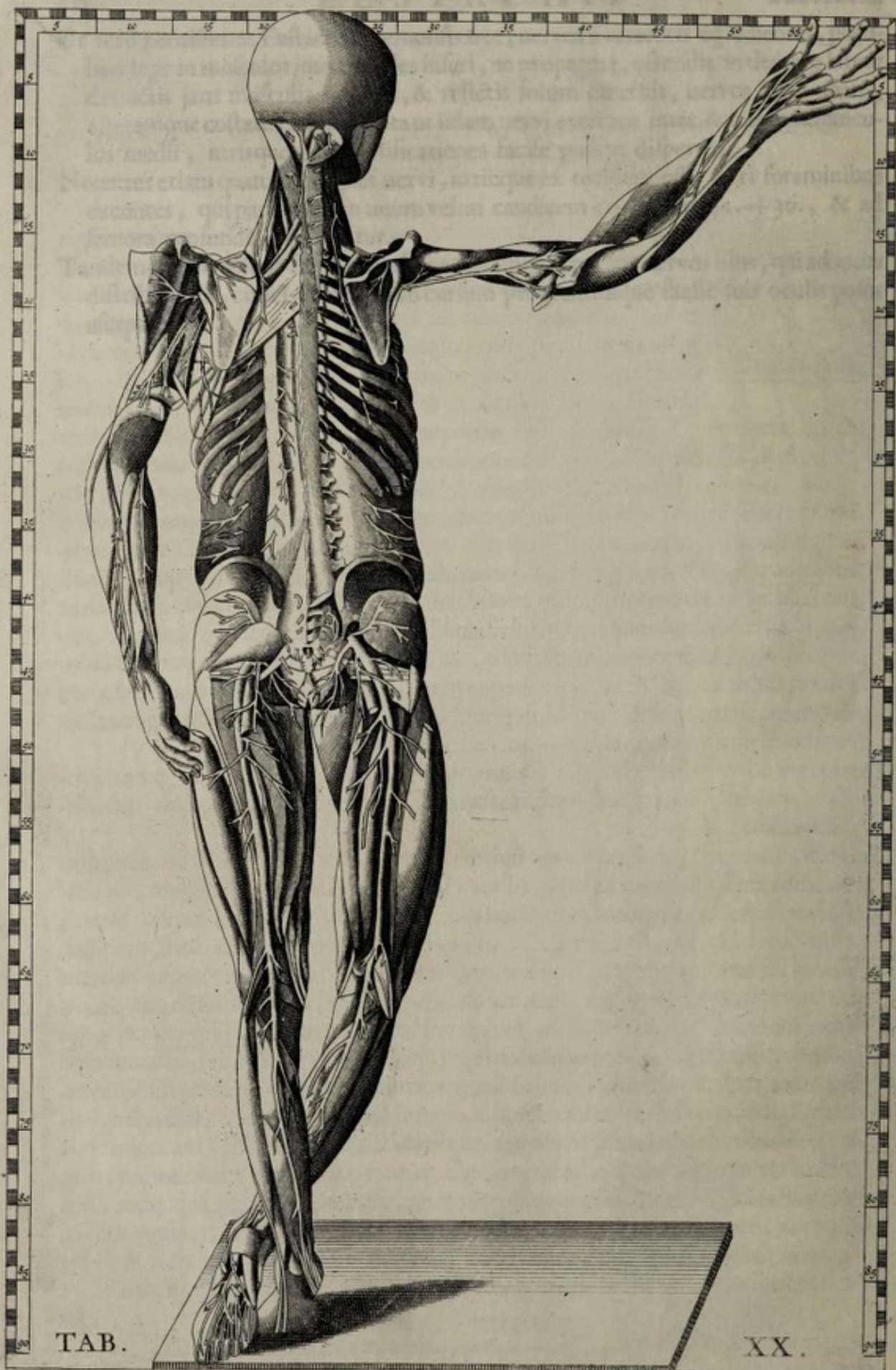

TAB.

XX.

TABULA XX.

Exhibet posteriori facie nervorum distributionem in musculos totius corporis.



Anè ità eleganter demonstrat Auctor exortum nervorum prodeuntium à vertebra posteriori parte, detractis externis à trunco musculis; ut nemo, vel in Anatome hospes, de illorum insertione in factitanda potissimum Chirurgia possit unquam dubitare.

Facto autem initio à nervis ex cervice procedentibus, observentur capitula incisorum nervorum, qui ad musculus complexum sinistrum 8. + 18. ad splenium 11. + 18., necnon inter extensorem rectum majorem, & obliquos 9. 19. + & 9. + 20. + dispertiuntur.

Mox descendendo ad alios nervos, vide illos, qui ad elevatores scapulae musculos diriguntur 15. 16., & in musculus rhomboidem terminantur 21. 16. Deinde digrediendo ad artus superiores, observandæ veniunt eæ nervorum propagines; quæ ad utriusque scapulae dorsum perreptant 19. 14. & 19. 23. +; atque dextera parte deltoïdis interiora penetrant 19. 10. Porro ad recisos musculos, extensorem quidem longum feruntur nervi 25. 11., ad brevem verò 26. 8.; quorum certè nervorum progressus sub axilla dextera 19. 26.; atque insertio in præfatos musculos 18. 27. & 19. 34. clarius cernuntur. Similiter eodem in brachio dextero observatur ramus ejusdem paris nervi, qui ad phlebotomos erudiendos demonstratur inferi in bicipitis principium 26. 36., à quo tandem emergens, perforato altero musculo sub 13. 43. fertur ad extensores digitorum.

Sed, redeundo ad posticam ipsius trunci faciem, animadvertantur nervi, qui, à spina prodeuntes, ad varios dorsi, thoracis, & abdominis musculos digeruntur, quos indicare, quippè satis obvios, superfluum reputamus.

Quod verò spectat ad nervos, qui tum ad glutæos utrinque minores musculos, tum ad podicem extenduntur, eleganter apparent delineati. Sed illud præcipuè nos allicit, quod videamus, Eustachium depinxisse nervos, ad infernos artus distributos (ut revera sunt) longè majoris molis, quàm sint, qui ad supernos artus amandantur. In dextero autem femore animadversione dignum quoque est, Auctorem detraxisse superiores musculos glutæos, & iliacum externum, ut videndum præberet exortum insignis nervi 43. 22., ejusque claram insertionem in posticos tum proximos tum remotos musculos usque ad plantam pedis.

TABULA XX.

Tabula posterior facie nervorum distributionem in
musculos totius corporis

Ab ita eleganter demonstrat Auctor experientia nervorum pro-
 deuntium à vertebra posteriori parte, dextra à sinistra à tun-
 eo musculari; ut nemo, vel in aëre, vel in aqua, vel in
 luteo in lactanda postulant, Chingia posse capere
 dabitur.

Facto autem initio à nervo, ex vice procedentibus, obser-
 ventur capitula fasciolarum nervorum, qui ad musculum con-
 plexum finitum 8. + 18. ad splicium 11. + 18. necnon inter extremitatem
 rectam majorem, & obliquam 9. 19. + 20. + 21. + 22. + 23. + 24. + 25. + 26. + 27. + 28. + 29. + 30. + 31. + 32. + 33. + 34. + 35. + 36. + 37. + 38. + 39. + 40. + 41. + 42. + 43. + 44. + 45. + 46. + 47. + 48. + 49. + 50. + 51. + 52. + 53. + 54. + 55. + 56. + 57. + 58. + 59. + 60. + 61. + 62. + 63. + 64. + 65. + 66. + 67. + 68. + 69. + 70. + 71. + 72. + 73. + 74. + 75. + 76. + 77. + 78. + 79. + 80. + 81. + 82. + 83. + 84. + 85. + 86. + 87. + 88. + 89. + 90. + 91. + 92. + 93. + 94. + 95. + 96. + 97. + 98. + 99. + 100. + 101. + 102. + 103. + 104. + 105. + 106. + 107. + 108. + 109. + 110. + 111. + 112. + 113. + 114. + 115. + 116. + 117. + 118. + 119. + 120. + 121. + 122. + 123. + 124. + 125. + 126. + 127. + 128. + 129. + 130. + 131. + 132. + 133. + 134. + 135. + 136. + 137. + 138. + 139. + 140. + 141. + 142. + 143. + 144. + 145. + 146. + 147. + 148. + 149. + 150. + 151. + 152. + 153. + 154. + 155. + 156. + 157. + 158. + 159. + 160. + 161. + 162. + 163. + 164. + 165. + 166. + 167. + 168. + 169. + 170. + 171. + 172. + 173. + 174. + 175. + 176. + 177. + 178. + 179. + 180. + 181. + 182. + 183. + 184. + 185. + 186. + 187. + 188. + 189. + 190. + 191. + 192. + 193. + 194. + 195. + 196. + 197. + 198. + 199. + 200. + 201. + 202. + 203. + 204. + 205. + 206. + 207. + 208. + 209. + 210. + 211. + 212. + 213. + 214. + 215. + 216. + 217. + 218. + 219. + 220. + 221. + 222. + 223. + 224. + 225. + 226. + 227. + 228. + 229. + 230. + 231. + 232. + 233. + 234. + 235. + 236. + 237. + 238. + 239. + 240. + 241. + 242. + 243. + 244. + 245. + 246. + 247. + 248. + 249. + 250. + 251. + 252. + 253. + 254. + 255. + 256. + 257. + 258. + 259. + 260. + 261. + 262. + 263. + 264. + 265. + 266. + 267. + 268. + 269. + 270. + 271. + 272. + 273. + 274. + 275. + 276. + 277. + 278. + 279. + 280. + 281. + 282. + 283. + 284. + 285. + 286. + 287. + 288. + 289. + 290. + 291. + 292. + 293. + 294. + 295. + 296. + 297. + 298. + 299. + 300. + 301. + 302. + 303. + 304. + 305. + 306. + 307. + 308. + 309. + 310. + 311. + 312. + 313. + 314. + 315. + 316. + 317. + 318. + 319. + 320. + 321. + 322. + 323. + 324. + 325. + 326. + 327. + 328. + 329. + 330. + 331. + 332. + 333. + 334. + 335. + 336. + 337. + 338. + 339. + 340. + 341. + 342. + 343. + 344. + 345. + 346. + 347. + 348. + 349. + 350. + 351. + 352. + 353. + 354. + 355. + 356. + 357. + 358. + 359. + 360. + 361. + 362. + 363. + 364. + 365. + 366. + 367. + 368. + 369. + 370. + 371. + 372. + 373. + 374. + 375. + 376. + 377. + 378. + 379. + 380. + 381. + 382. + 383. + 384. + 385. + 386. + 387. + 388. + 389. + 390. + 391. + 392. + 393. + 394. + 395. + 396. + 397. + 398. + 399. + 400. + 401. + 402. + 403. + 404. + 405. + 406. + 407. + 408. + 409. + 410. + 411. + 412. + 413. + 414. + 415. + 416. + 417. + 418. + 419. + 420. + 421. + 422. + 423. + 424. + 425. + 426. + 427. + 428. + 429. + 430. + 431. + 432. + 433. + 434. + 435. + 436. + 437. + 438. + 439. + 440. + 441. + 442. + 443. + 444. + 445. + 446. + 447. + 448. + 449. + 450. + 451. + 452. + 453. + 454. + 455. + 456. + 457. + 458. + 459. + 460. + 461. + 462. + 463. + 464. + 465. + 466. + 467. + 468. + 469. + 470. + 471. + 472. + 473. + 474. + 475. + 476. + 477. + 478. + 479. + 480. + 481. + 482. + 483. + 484. + 485. + 486. + 487. + 488. + 489. + 490. + 491. + 492. + 493. + 494. + 495. + 496. + 497. + 498. + 499. + 500. + 501. + 502. + 503. + 504. + 505. + 506. + 507. + 508. + 509. + 510. + 511. + 512. + 513. + 514. + 515. + 516. + 517. + 518. + 519. + 520. + 521. + 522. + 523. + 524. + 525. + 526. + 527. + 528. + 529. + 530. + 531. + 532. + 533. + 534. + 535. + 536. + 537. + 538. + 539. + 540. + 541. + 542. + 543. + 544. + 545. + 546. + 547. + 548. + 549. + 550. + 551. + 552. + 553. + 554. + 555. + 556. + 557. + 558. + 559. + 560. + 561. + 562. + 563. + 564. + 565. + 566. + 567. + 568. + 569. + 570. + 571. + 572. + 573. + 574. + 575. + 576. + 577. + 578. + 579. + 580. + 581. + 582. + 583. + 584. + 585. + 586. + 587. + 588. + 589. + 590. + 591. + 592. + 593. + 594. + 595. + 596. + 597. + 598. + 599. + 600. + 601. + 602. + 603. + 604. + 605. + 606. + 607. + 608. + 609. + 610. + 611. + 612. + 613. + 614. + 615. + 616. + 617. + 618. + 619. + 620. + 621. + 622. + 623. + 624. + 625. + 626. + 627. + 628. + 629. + 630. + 631. + 632. + 633. + 634. + 635. + 636. + 637. + 638. + 639. + 640. + 641. + 642. + 643. + 644. + 645. + 646. + 647. + 648. + 649. + 650. + 651. + 652. + 653. + 654. + 655. + 656. + 657. + 658. + 659. + 660. + 661. + 662. + 663. + 664. + 665. + 666. + 667. + 668. + 669. + 670. + 671. + 672. + 673. + 674. + 675. + 676. + 677. + 678. + 679. + 680. + 681. + 682. + 683. + 684. + 685. + 686. + 687. + 688. + 689. + 690. + 691. + 692. + 693. + 694. + 695. + 696. + 697. + 698. + 699. + 700. + 701. + 702. + 703. + 704. + 705. + 706. + 707. + 708. + 709. + 710. + 711. + 712. + 713. + 714. + 715. + 716. + 717. + 718. + 719. + 720. + 721. + 722. + 723. + 724. + 725. + 726. + 727. + 728. + 729. + 730. + 731. + 732. + 733. + 734. + 735. + 736. + 737. + 738. + 739. + 740. + 741. + 742. + 743. + 744. + 745. + 746. + 747. + 748. + 749. + 750. + 751. + 752. + 753. + 754. + 755. + 756. + 757. + 758. + 759. + 760. + 761. + 762. + 763. + 764. + 765. + 766. + 767. + 768. + 769. + 770. + 771. + 772. + 773. + 774. + 775. + 776. + 777. + 778. + 779. + 780. + 781. + 782. + 783. + 784. + 785. + 786. + 787. + 788. + 789. + 790. + 791. + 792. + 793. + 794. + 795. + 796. + 797. + 798. + 799. + 800. + 801. + 802. + 803. + 804. + 805. + 806. + 807. + 808. + 809. + 810. + 811. + 812. + 813. + 814. + 815. + 816. + 817. + 818. + 819. + 820. + 821. + 822. + 823. + 824. + 825. + 826. + 827. + 828. + 829. + 830. + 831. + 832. + 833. + 834. + 835. + 836. + 837. + 838. + 839. + 840. + 841. + 842. + 843. + 844. + 845. + 846. + 847. + 848. + 849. + 850. + 851. + 852. + 853. + 854. + 855. + 856. + 857. + 858. + 859. + 860. + 861. + 862. + 863. + 864. + 865. + 866. + 867. + 868. + 869. + 870. + 871. + 872. + 873. + 874. + 875. + 876. + 877. + 878. + 879. + 880. + 881. + 882. + 883. + 884. + 885. + 886. + 887. + 888. + 889. + 890. + 891. + 892. + 893. + 894. + 895. + 896. + 897. + 898. + 899. + 900. + 901. + 902. + 903. + 904. + 905. + 906. + 907. + 908. + 909. + 910. + 911. + 912. + 913. + 914. + 915. + 916. + 917. + 918. + 919. + 920. + 921. + 922. + 923. + 924. + 925. + 926. + 927. + 928. + 929. + 930. + 931. + 932. + 933. + 934. + 935. + 936. + 937. + 938. + 939. + 940. + 941. + 942. + 943. + 944. + 945. + 946. + 947. + 948. + 949. + 950. + 951. + 952. + 953. + 954. + 955. + 956. + 957. + 958. + 959. + 960. + 961. + 962. + 963. + 964. + 965. + 966. + 967. + 968. + 969. + 970. + 971. + 972. + 973. + 974. + 975. + 976. + 977. + 978. + 979. + 980. + 981. + 982. + 983. + 984. + 985. + 986. + 987. + 988. + 989. + 990. + 991. + 992. + 993. + 994. + 995. + 996. + 997. + 998. + 999. + 1000.

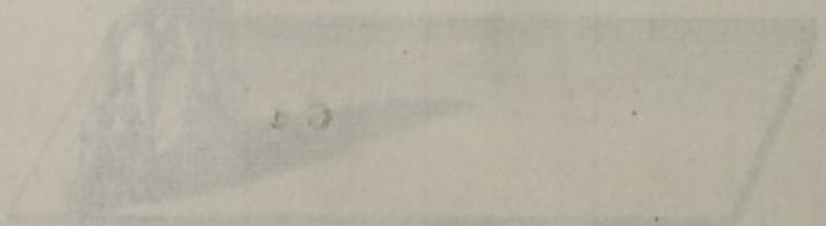

T A B U L A XXI.

deinde te abet... à masculis egressi per... iudum.

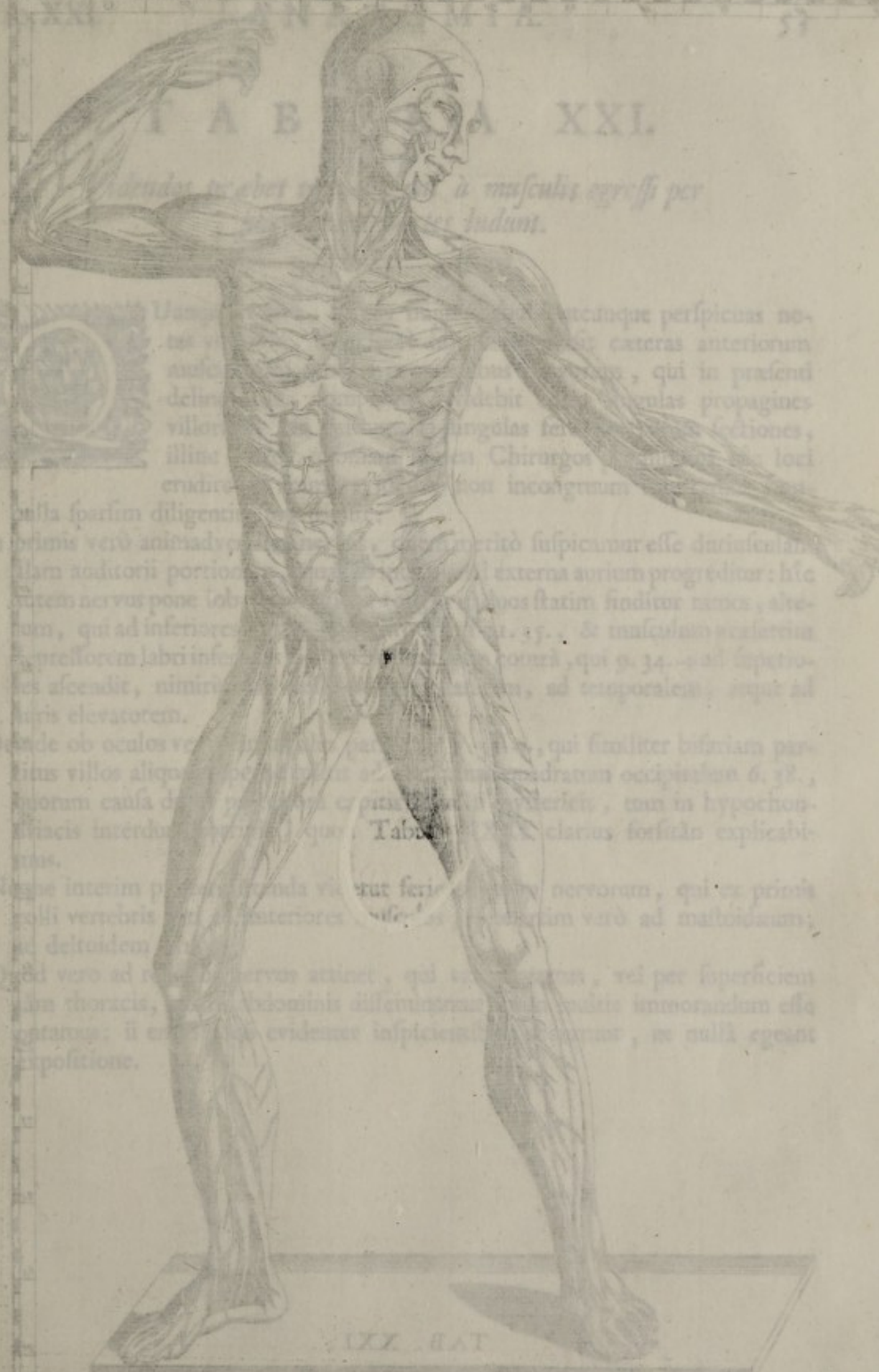

Uanquam... atque perspicuas no-
 tes... ceteras anteriorum
 auct... qui in presenti
 delin... debet... propagines
 villor... angulas fer... sectiones,
 illinc... Chirurgo... loci
 erudire... incongruum

Nulla sparsim diligentia
 In primis vero animadver-
 lam auditorii portio... externa aurium progre-
 ditem nervus pone lobu... statim finditur ramis, alter
 hom, qui ad inferiores... & masculam scaletina
 antellorem labri infer... qui 9. 34. ad supetro-
 les ascendit, nimir... ad tetoporealis, sequit ad
 laris elevatorem.

Deinde ob oculos ve... qui similiter bifariam par-
 tibus villos aliquo... quadratum occipitum 6. 38.
 morum causa de... in hypochon-
 driacis interdum... Tabula... clarius forsitan explicabi-
 tur.

Namque interim p... viderut fer... nervorum, qui ex primis
 colli vertebis... anteriores... verò ad mastoideum,
 ad deltoideum

Quod vero ad nervu... attinet, qui... vel per superficiem
 lam thoracis, ... ditionis dissentientem... immorandum esse
 statum: il... evidenter inspicienda... ac nulla egent
 expositione.

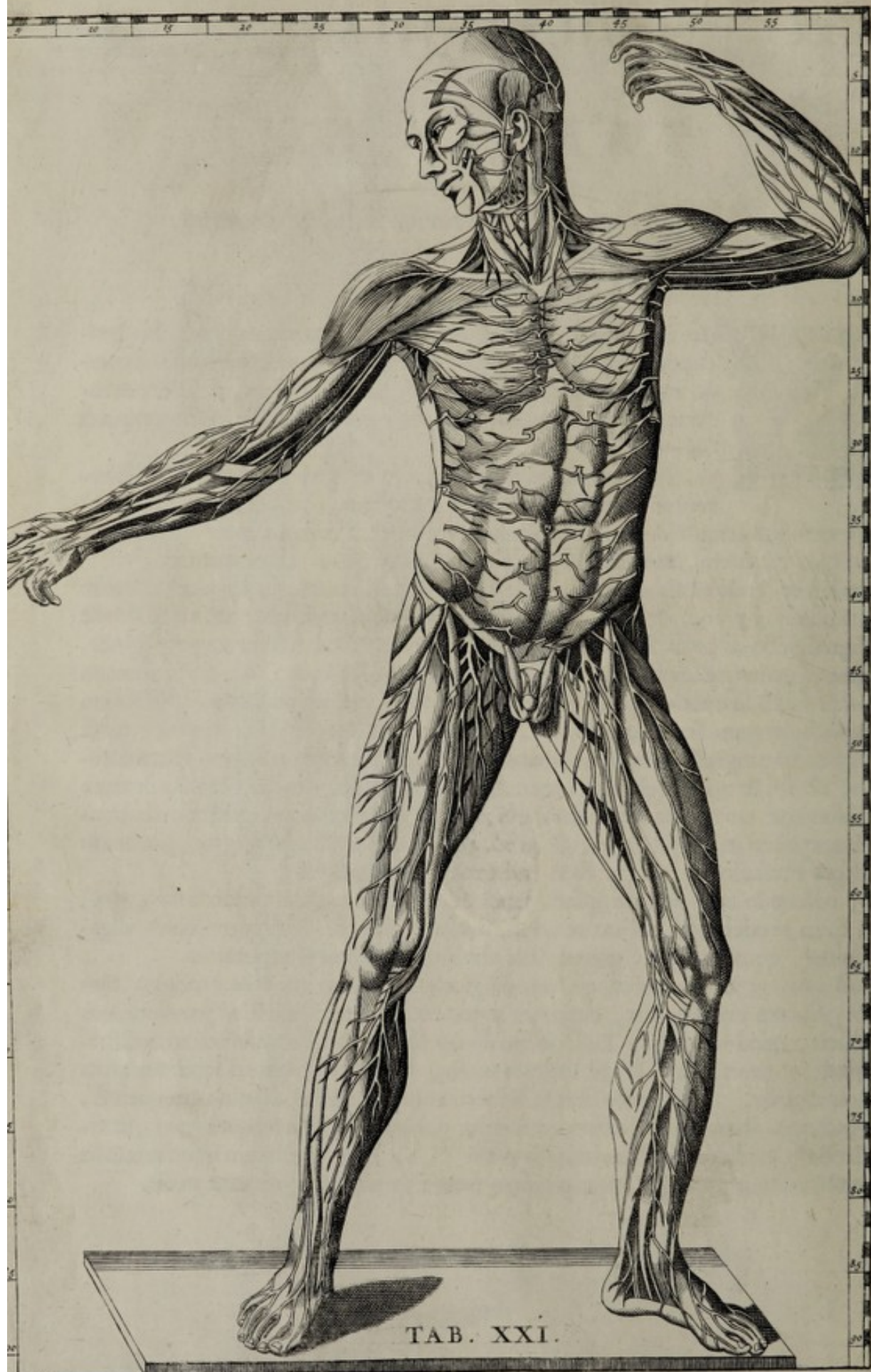

TAB. XXI.

T A B U L A XXI.

*Videndos præbet nervos, qui à musculis egressi per
succutaneas partes ludunt.*



Uanquam verò, si quis hujus Tabulæ utcunque perspicuas notas voluerit, satis fortè sibi futurum sit cæteras anteriorum musculorum tabulas cum finibus nervorum, qui in præsentī delineantur, comparare; videbit enim singulas propagines villorum, qui desinunt in singulas fere lacertorum sectiones, illinc egredi: quoniam tamen Chirurgos potissimùm hîc loci erudire est animus; idcirco non incongruum arbitramur nonnulla sparsim diligentius investigare.

In primis verò animadvertatur nervus, quem meritò suspicamus esse duriusculam illam auditorii portionem, quæ ab internis ad externa aurium progreditur: hîc autem nervus pone lobum egrediens 10. 35. in duos statim finditur ramos, alterum, qui ad inferiores partes, puta parotidem 11. 35., & muscolum præsertim depressorem labri inferioris descendit, alterum contrà, qui 9. 34. + ad superiores ascendit, nimirùm ad musculos zygomaticum, ad temporalem, atque ad auris elevatorem.

Deinde ob oculos venit ramusculus paris vagi 7. 38. +, qui similiter bifariam partitus villos aliquot superne mittit ad muscolum quadratum occipitalem 6. 38., quorum causa dolor posteriora capitis cum in hysteris, tum in hypochondriacis interdum corripit, quod Tabulâ XXXI. clarius forsitàn explicabimus.

Neque interim prætermittenda videtur series aliorum nervorum, qui ex primis colli vertebra nati ad anteriores musculos, præsertim verò ad mastoideum, ac deltoideum feruntur.

Quod vero ad reliquos nervos attinet, qui vel per artus, vel per superficiem tam thoracis, quàm abdominis disseminantur, non multis immorandum esse putamus: ii enim adeò evidenter insipientibus occurrunt, ut nullâ egeant expositione.

Tab. XXI

Tabulae praebet nervos, qui in musculis egressi per
foramina praeter labant.

Undammodo, si quis hanc Tabulam accuratè perspicere vo-
luerit, satis forte sibi futurum sit ceteris anterioribus
musculorum tabulis cum his nervorum, qui in praeteri-
tis delineantur, comparare; videbit enim singulas propagines
villorum, qui delinunt in singulas fore lacertorum sectiones,
illinc egressi: quoniam tandem Chirurgos praecipuum hic loci
erudire est animus; idcirco non incongruum arbitratur non-



Nulla partem diligenter investigare.
In primis vero animadvertendum nervos, quos in hunc musculum esse derivatam
illam adductam portionem, quae est in ceteris ad ceteros animi procedunt: hic
autem nervus pone lobum quatuordecim 10. 37. in duas statim dividitur ramos, alte-
rum, qui ad anteriores partes, puta parotidiam 11. 37. & musculum praeteri-
torum labii inferioris detrahendos, alium contra, qui 9. 34. ad superio-
res ascendit, nimirum ad musculos xygomatium, ad temporalem, atque ad
auris elevatorum.

Deinde ob oculos venit ramulus par. 11. 38. qui similiter bifariam par-
tibus villis aliquot superne rami ad musculum quadratum occipitalis d. 38.
quorum cauda posteriora capitis cum in hysteris, tum in hypochon-
dracis internum corripit, quod Tabula XXXI. clavis fortiter explicabi-
mus.

Itaque internum praetermittenda videtur series aliorum nervorum, qui ex primis
oculis vertebris nati ad anteriores musculos, praeterim vero ad mastoideum,
ac deltoideum feruntur.

Quod vero ad reliquos nervos attinet, qui vel per auris, vel per superficium
tam thoracis, quam abdominis discernuntur, non multis immorandum esse
putamus: si enim adeo evidenter inspiciebatur occurrunt, ut nulla egerant
expositione.

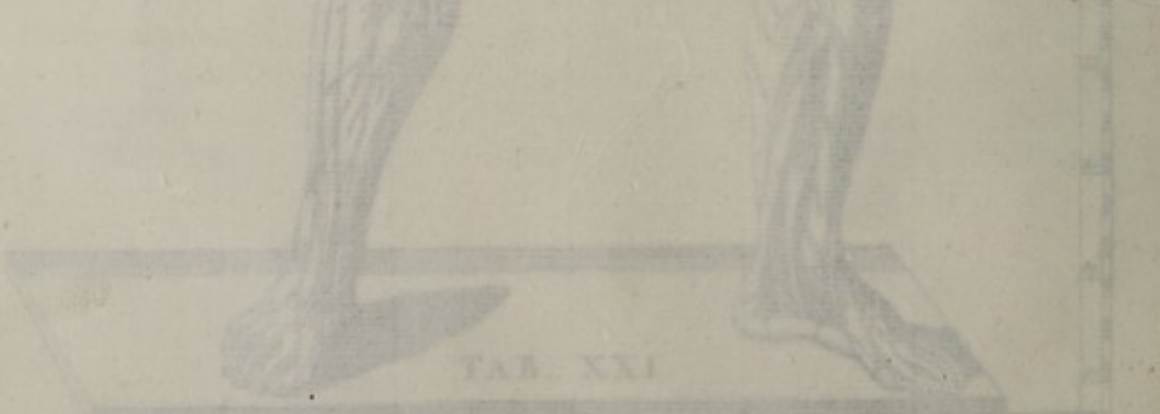

Tab. XXI

TAB. XXII.

Cutaneos, sed posticos canales delineat.



... Alii sanguinem ... in lectis cuti musculari
 ... in partem corporis facie
 ... exhibent ... Medici, quam
 ... Chylum ... capere valent.
 N. ...
 ... sanguinum ... familiara
 ... vasa ... corporis ... de
 vari, facile ... ubi per
 sano inter ... respiratio, ... accedat ex
 sudore ... quoque ut
 in ... actionibus, cucurbitulae ... ut
 ... pollunt univerto sanguine ... vel maxi
 ... purificationem impertiri.
 ... ex hac postica Figura ... uberem ...
 ... vasa ... An
 tamen non in singulis h ... numero vasa haec
 ... peripheriam disper ...
 ... obeli, qui ...
 ... & profundioribus ... vasis vasculis praediti sunt
 ... sunt graciles & rubicundi ... & majori numero
 natura largita est.

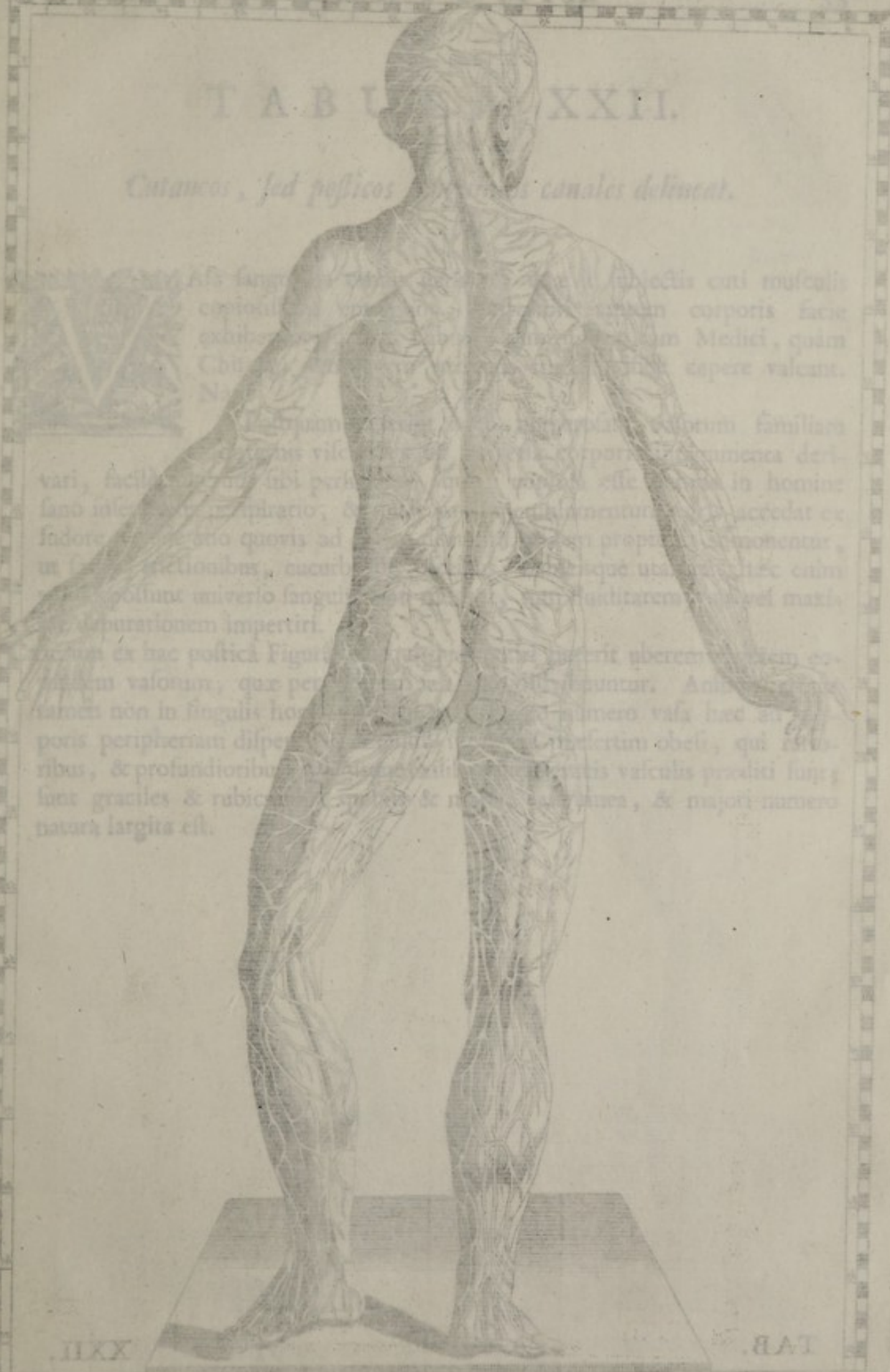

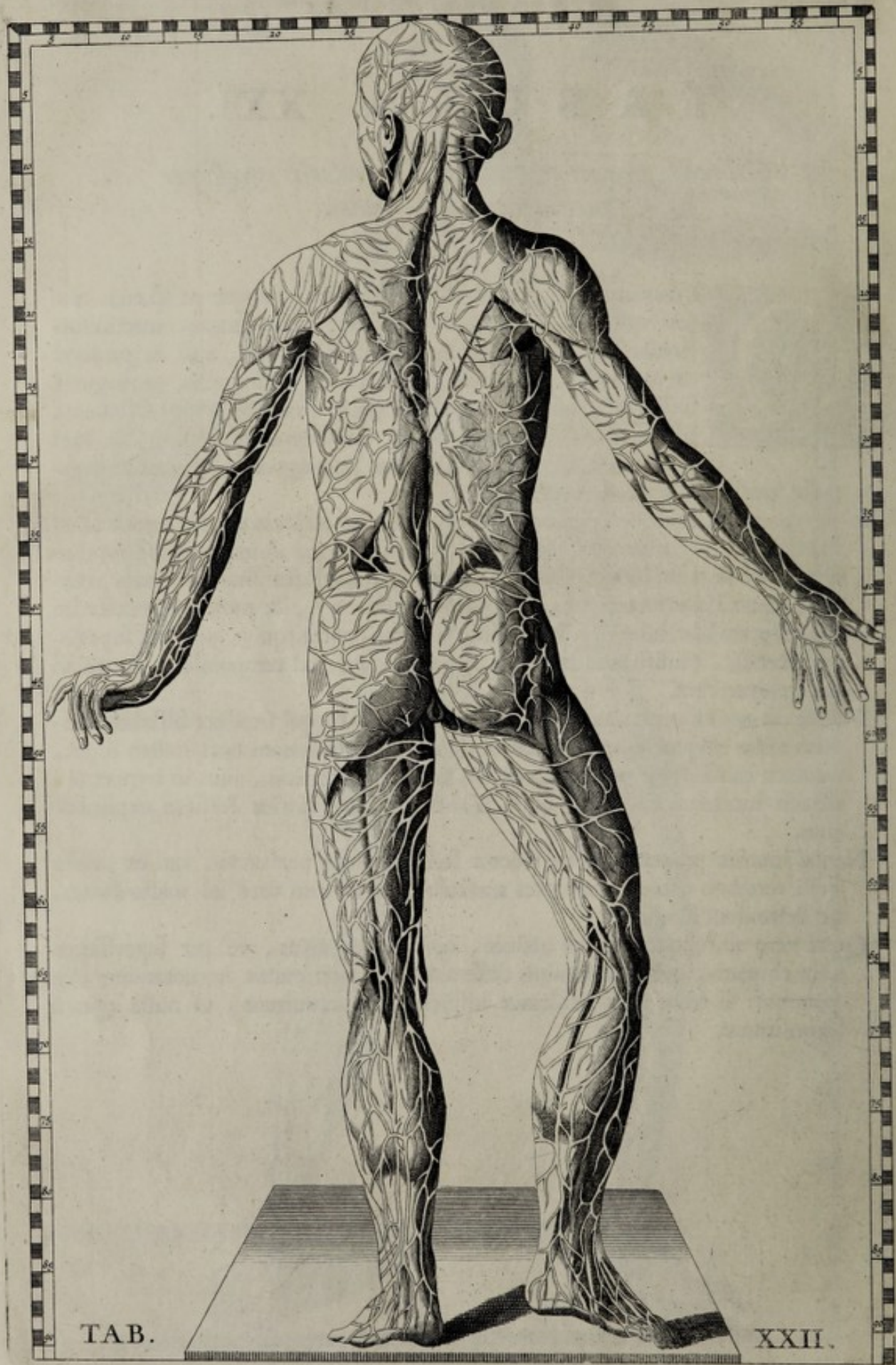

TAB.

XXII.

TABULA XXII.

Cutaneos, sed posticos sanguineos canales delineat.



Afa sanguinea omnis generis, quæ à subjectis cuti musculis copiosissima emergunt, posteriori tantum corporis facie exhibentur in hac Tabula; nimirum ut tam Medici, quam Chirurghi non levem utilitatis fructum indè capere valeant. Nàm

Postquàm viderint adeò numerosam vasorum familiam ab internis visceribus ad universa corporis integumenta derivari, facilè poterunt sibi persuadere, quàm copiosa esse debeat in homine sano insensibilis perspiratio, & quale pariter emolumentum ægris accedat ex sudore, atque alio quovis ad cutim decubitu. Iidem propterea admonentur, ut sæpius frictionibus, cucurbitulis, fotibus, balneisque utantur; hæc enim validè possunt universo sanguini tum motum, tum fluiditatem, tum vel maxime depurationem impertiri.

Cæterum ex hac posticâ Figurâ unusquisque metiri poterit uberem fegetem eorundem vasorum, quæ per anticam sub cute distribuuntur. Animadvertant tamen non in singulis hominibus eadem lege, & numero vasa hæc ad corporis peripheriam dispertiri. Etenim sunt, ac præsertim obesi, qui rarioribus, & profundioribus, magisque exilibus succutaneis vasculis præditi sunt; sunt graciles & rubicundi, quibus & majora sanguinea, & majori numero natura largita est.

TABULA XXII.

Cutaneos, sed possessores sanguines canales desinent.

Ala sanguinea omnis generis, per 2 subiectis cuti masculis copiosissima eructant, posteriori tantum corporis facie exhibentur in hac Tabula; nimirum tam Medici, quam Chirugi non solum utilitatis fructum inde capere valent.



Nam Postquam viderint adeo numerosam vasorum familiam ab internis visceribus ad universa corporis integumenta derivari, facilius poterunt sibi persuadere, quam copiosa esse debent in homine sano interstibus perspiratio, & qualem pariter emolumentum xeris accedat ex sudore, atque alio quovis ad cutem decedente. Iidem propterea admonentur, ut sapus trichionibus, cucurbitulis, lotibus, balsamicis utantur; hæc enim valde possunt universo sanguini tum motum, tum fluiditatem, tum vel maxime depurationem impertiri.

Ceterum ex hac possessa figura unguis quæ nacti poterit ubi eam legitem eorundem vasorum, quæ per arteriam sub cute distribuuntur. Animadvertant tamen non in unguis hominibus eadem lege, & numero vasa hæc ad corporis peripheriam discurrere. Hæc sunt, ac præsertim obedi, qui raris, & profundioribus, magisque exilibus arteriis vascularis præditi sunt; sunt graciles & rubicundi, quibus & majora sanguinea, & majori numero natura largita est.

T A B U L A XXIII

Præponit nervos, qui per totam superficiem corporis



Odo Auctoris, qui in hunc finem præparavit, ut ostendat quomodo nervi per totam superficiem corporis
partes delineavit, ut in gratiam naturæ
Physicorum, qui in hunc finem præparavit, ut ostendat quomodo nervi per totam superficiem corporis
etiam præparavit.

Idem, qui in hac
apparet hinc
non temporalem
& vulnera
partes, sed propter
forfitan fallus
nervi, qui
& ad quod
conjectio per
lub 6. → 13.

Reliquis vero nervorum devaticationibus, Lectoris
industriæ liberissime remittimus.



T A B . XXIII



T A B U L A XXIII.

*Proponit nervos, qui per posticam totius corporis
superficiem disperguntur.*



Modò Auctor nervorum distributionem in posticas corporis partes delineat, quemadmodum Tabulà XXI. exhibuit nervorum, qui feruntur per anticas. Itaque in gratiam tum Physicorum, tum vel maximè Chirurgorum pauca hinc etiam adnotabimus.

Observetur idem duriusculus auris nervus, qui in hac Figura, detractà externà aure, evidentius apparet ludere per musculos faciei, & potissimum elevatorem auris, necnon temporalem, atque ad posteriora etiam occipitis deferri: undè contusiones & vulnera, etiamsi levissima, in capite non modò propter internas partes, sed propter hos quoque nervos non esse spernenda, vel noster Hippocrates forsitan fassus est: immo verò conjungi videtur, ac penè inseri cum ramusculo nervi, qui trapetii fines 7. + 21. perforans sursum vagatur per occiput, & ad quadratos etiam musculos dirigitur. Hujusmodi autem nervorum conjunctio perspicuè notatur sub 6. + 23.

Reliquas vero nervorum divaricationes, utpotè sensibus magis obvias, Lectoris industriæ libentissimè remittimus.

T A B U L A XXIII.

Præponit nervos, qui per posticum totius corporis
superficiem discurrunt.

Obd. Auctor nervorum distributionem in postica corporis
partes delineat, quemadmodum Tabula XXI. exhibuit ner-
vorum, qui tenentur per anticas. Itaque in gratiam tam
Physicorum, tum vel maxime Chirurgorum pauca hinc
etiam adnotamus.



Obiervetur idem denticulus auris nervus, qui in hac
Figura, detrahitur externa aures, evidenter apparet ludere
per malleolos lateris, & posticissimum elevatorem aures, necnon temporalem,
aque ad posteriora etiam occipitis dicitur: unde certationes & vulneta,
etiam in juvenibus, in capite non modo propter internas partes, sed propter
hos quodque nervos non esse speranda, vel noster Hippocrates fortitan falsus
est: immo vero conjungi videtur, ac bene intelli cum ramulculo nervi, qui
trapezii hinc 7. + 21. perforans sulcum vagant per occiput, & ad postica
eos etiam malleolos dirigunt. Hæc notandi autem nervorum conjunctio per-
tinet notatur sub d. + 2.
Reliquas vero nervorum divaricationes, in postica sentina magis evidas, Lectoris
industria libentissime remittimus.

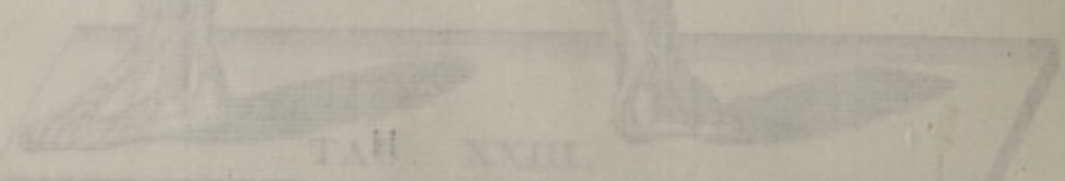

Tab. XXIII.

TABULA XXIV.

Arterias, & venas intime adhaerentes per posticas corporis partes demonstrat.



tempora & scapulae
ex profundioribus partibus
tunc 21. 26. & c. quibus
musculorum spinae
periodi sunt.

In collo a
per interiores
tunc 17. + 25.

Deinde opera pretium censemus
Auctore demonstrari duplex
deferentium, quam referentium
rò 23. 19. + Vides itaque vascu-
loidem 20. 18., & ad scapulae
musculos 26. 21. Vides mox
ramos ferri ad principium exte-
in dextero pariter brachio eadem
exposita; quinque utrorumque

Præterea diligenter consideretur
nemque progressuque majorem
parte, demptis glutinis, exten-
patent, nullo contentorio in-
re non prætermittimus, de le-
adeo sunt solliciti; cum terna-
ramos dispergi. Quare obse-
ditur, ibi tunc faciem porcum.



TAB.

XXIV.

T A B U L A XXIV.

Arterias, & venas intimè distributas per posticas corporis partes ostendit.



Incipiamus itaque à sanguineis, quæ ad tempora & occiput ex profundioribus carotidum & jugularium ramis egrediuntur 11. 26. & 11. 30., quæque per superiorem etiam partem musculorum splenii & complexi divaricari solent.

In collo autem patent vascula, quæ sub exaratis musculis, per interiora spinati & scapularium musculorum distribuuntur 17. + 25.

Deindè operæ pretium censemus admonere, sub axilla præsertim sinistra ab Auctore demonstrari duplex genus vasorum sanguineorum, probabiliter tam deferentium, quàm referentium; minorum quidem 21. + 20.; majorum verò 23. 19. + Vides itaque vascula dispertiri ex minori ramo ad musculus deltoideum 20. 18., & ad scapulæ confinia 23. 21., necnon ad majores pectoris musculos 26. 21. Vides mox tum ex minoribus, tum ex majoribus truncis ramos ferri ad principium extensoris longi 23. + 18.

In dextero pariter brachio eadem occurrunt vascula, sed profundius longiusque exporrecta; quinimò utrorumque inosculationes 20. + 38.

Præterea diligenter consideretur, Eustachium infernis in artubus ostendisse originem progressumque majorum vasorum, quæ à summa & postica femoris parte, demptis glutæis, cæterisque flectentibus tibias, gemello insuper, & solæo, feruntur ad musculos pedis; quæ quidem omnia, cum per se oculis pateant, nullo commentario indigere videntur. Id solùm phlebotomos docere non prætermittimus, ne scilicet in delectu secundarum venarum pedis adeò sint solliciti; cum cernant ab uno, eodemque caudice multos huc illuc ramos dispergi. Quamobrem, ubi vena tumida tangitur, atque ab arteria distat, ibi tutò fauciari potest.

TABULA XXIV.

Arteriarum, & venarum intus distinctio per fossas corporis
inter ostia.

Nephasis istud a sanguine, que ad tempora & occiput
ex profundioribus carotidibus & jugularibus ramis egrediuntur
tur 11. 26. & 11. 30., quod per superiorem etiam partem
manculorum splenis & compleri divaricari solent.

In collo autem parit vascula, que sub exaratis manculis,
per interiora spinae & scapularum mancularum distribuuntur.



tur 17. + 27.

Deinde opere pretium notandum adnotare, sub axilla præterea inserta ab
Anatore demonstrari duplex genus vasculorum sanguineorum, probabiliter tam
deterentium, quam reterentium; minorum quidem 21. + 20.; majorum ve-
ro 23. 19. + Vides itaque vascula distincta ex minori ramo ad manculam del-
toideam 20. 18., & ad scapulae conuictam 23. 21., necnon ad majores pectoris
manculas 26. 21. Vides mox tam ex minoribus, tam ex majoribus trans-
ratos ferri ad principium extensoris longi 23. + 18.

In dextero pariter brachio eadem occurrunt vascula, sed profundius longiusque
exportata; quoniam errorumque inuoluntates 20. + 38.

Præterea diligenter consideretur, Anastomiam intus in artibus ostendisse origi-
nem protractandam majorum vasculorum, que a summa & postica femoris
parte, dempsis gluteis, ceterisque flexantibus tibias, gemello insuper, &
solto, feruntur ad manculos pedis; que quidem omnia, cum per se oculis
pareant, nullo commentario indigere videntur. Id solum phlebotomos doce-
re non prætermittimus, ne scilicet in delectu scapularum venarum pedis
adeo sine solliciti; cum certant ab uno, eodemque canthice multos huc illuc
ramos dispergi. Quamobrem, ubi vena tumida tangitur, atque ab arteria
distat, ibi tunc lanciam potest.

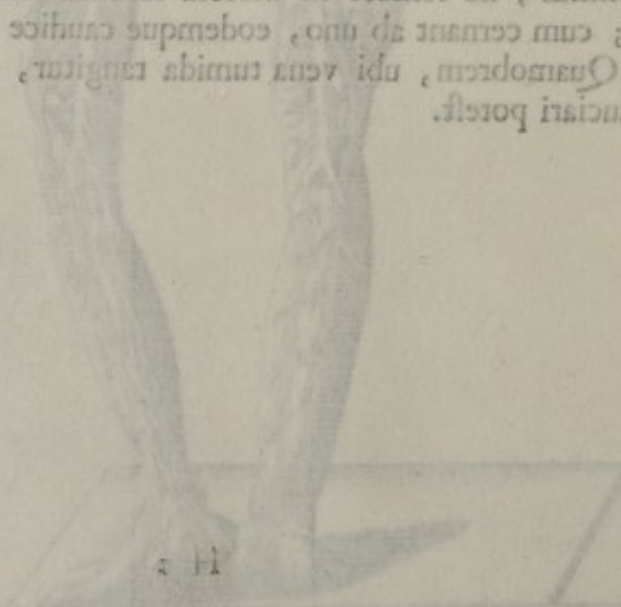

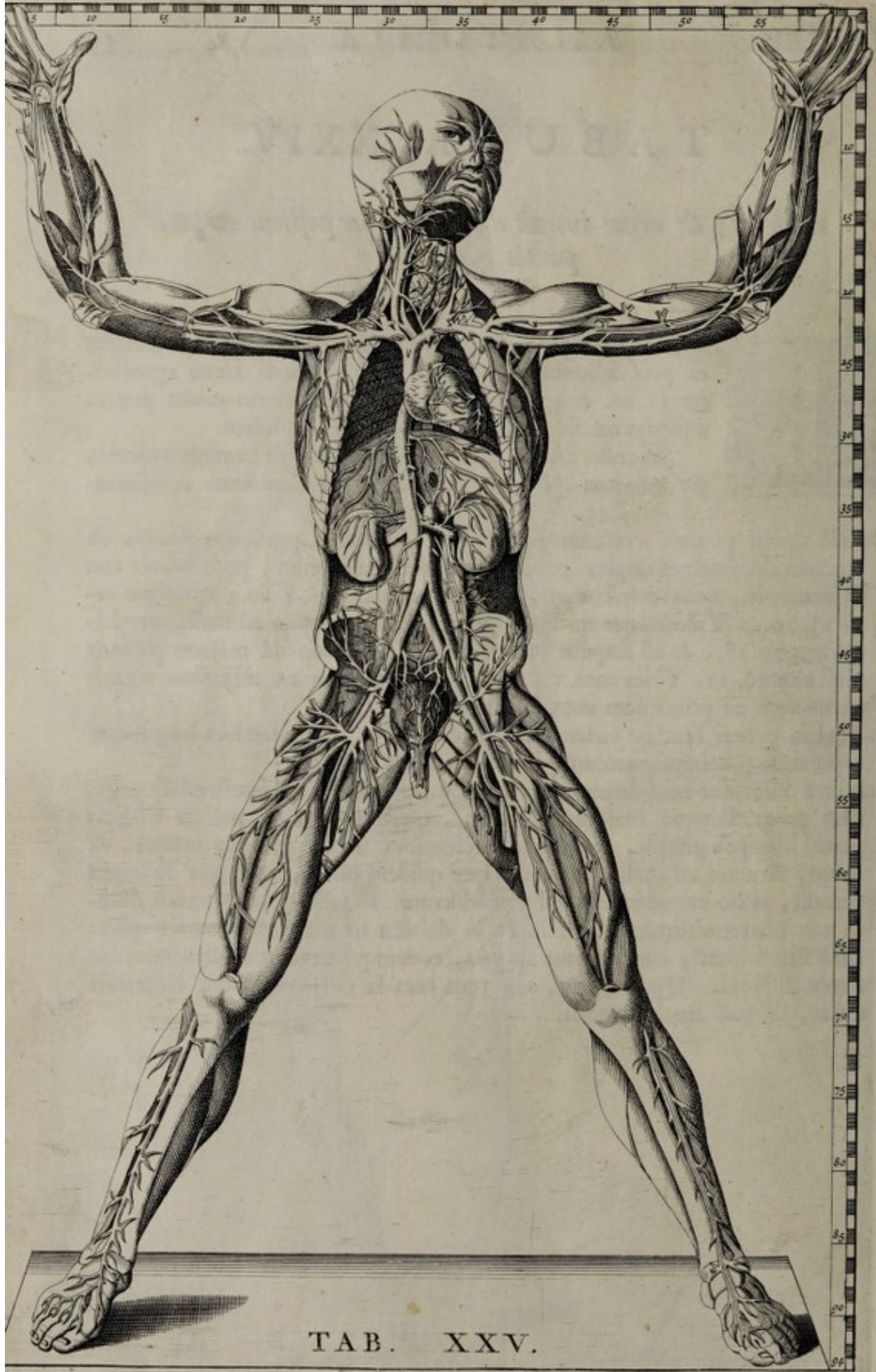

TAB. XXV.

T A B U L A XXV.

*Apertis infimo & medio ventre usque ad jugulum, necnon
detractis communibus tegumentis ab universo corpore,
proponit observanda majora vasa sanguinea,
quæ undequaque suos abeunt in ramos.*



Utoris consilium non aliud fuit, quantum nobis conijcere licet, in hac Tabula, nisi ostendere, detractis penè omnibus extis à thorace atque abdomine, originem magnorum vasorum sanguineorum, ac potissimum venæ cavæ & arteriæ magnæ à corde, à quo in totum corpus distribuuntur. Vide cor pendulum à cava 28. 31. Jugularem externam dextera parte recisam 22. 26.—+ Jugularem internam 21. 27.—+ Succlavias 23. 28. & 23. 30. Axillares indè ortas 23. 23. & 23. 35. Cephalicam utramque 19.—+ 11. & 19.—+ 48. Medianam dexteram 21.—+ 11., sinistram pariter 20. 51. Basilicam dexteram 22.—+ 15. Delineat quoque venam cavam inferiorem cum emulgentium ramis 37. 27. & 37. 31.—+ Arteriam similiter magnam descendentem naturaliter diaphragmate obtectam à 35. 30. usque ad 29. 29. diaphragmatis autem abscissus videtur fuisse limbus & portio anterior, usque ad cavam, quò melius tum hæc, tum redeuntes in ipsam phrenicæ venæ per inferiorem septi partem observentur. Conspicitur autem hîc diaphragma, ut Pictores loquuntur *di sotto in sù*. Ilicas tum arterias, tum venas, quæ mox in cruales abeunt, 41. 29. & 41. 30. Cæterum mirabilis vasorum contextus ad penis radicem ipsumque penem considerandus venit 52. 29.—+

T A B U L A XXV.

Uterus infimo & medio ventre supra ad jugulum, necnon
 dextris communibus tegumentis ab universo corpore,
 propensius observanda majora vasa sanguinea,
 que in quibusque suis abent in canos.

Uterus capitulum non aliud fuit, quantum nobis conspice
 licet, in hac Tabula, nisi ostendere, dextris per omnibus
 exis a thorace atque abdomine, originem magnorum va-
 sorum sanguineorum, ac postquam vena cave & arteria
 magna a corde, a quo in totum corpus distribuuntur. Vide
 cor pendulum a ca. 28. 29. 30. 31. 32. 33. 34. 35. 36. 37. 38. 39. 40.
 parte rectam 22. 23. 24. 25. 26. 27. 28. 29. 30. 31. 32. 33. 34. 35. 36. 37. 38. 39. 40.
 28. 29. 30. 31. 32. 33. 34. 35. 36. 37. 38. 39. 40. 41. 42. 43. 44. 45. 46. 47. 48. 49. 50.
 phalicam utramque 19. 20. 21. 22. 23. 24. 25. 26. 27. 28. 29. 30. 31. 32. 33. 34. 35. 36. 37. 38. 39. 40. 41. 42. 43. 44. 45. 46. 47. 48. 49. 50.
 dextram partem 20. 21. 22. 23. 24. 25. 26. 27. 28. 29. 30. 31. 32. 33. 34. 35. 36. 37. 38. 39. 40. 41. 42. 43. 44. 45. 46. 47. 48. 49. 50.
 tam cavam inferiorem cum emulgentia arteria 27. 28. 29. 30. 31. 32. 33. 34. 35. 36. 37. 38. 39. 40. 41. 42. 43. 44. 45. 46. 47. 48. 49. 50.
 riam similiter magnam descendente naturaliter diaphragmate ostendam a
 27. 30. utque ad 29. 30. diaphragmatis anteriori osticulis videtur fuisse sim-
 bus & portio anterior, utque ad cavam, quo melius tam hac, cum re-
 dentes in ipsam phrenica vena per inferiorem septi partem observentur.
 Conspectum autem hic diaphragmatis, ut Pictores loquuntur, sitto in sin. illa-
 cas tum arterias, tum venas, que mox in truncales abeunt, 41. 29. & 41. 30.
 Ceterum mirabilis valorum contextus ad penis radicem ipsamque penem
 considerandus venit 22. 23. 24. 25. 26. 27. 28. 29. 30. 31. 32. 33. 34. 35. 36. 37. 38. 39. 40. 41. 42. 43. 44. 45. 46. 47. 48. 49. 50.

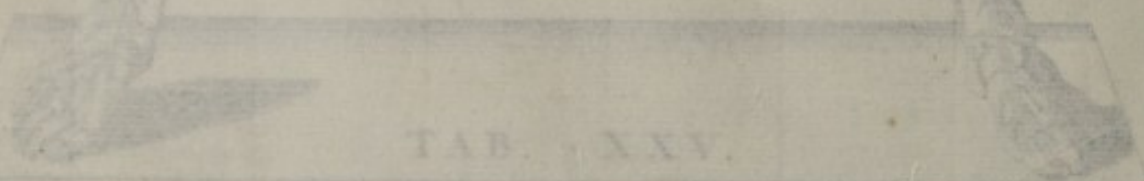

TAB. XXV.

TAB. XXVI

Venas exhibet, quae per duos ventres, necnon
artus anteriores, inferius

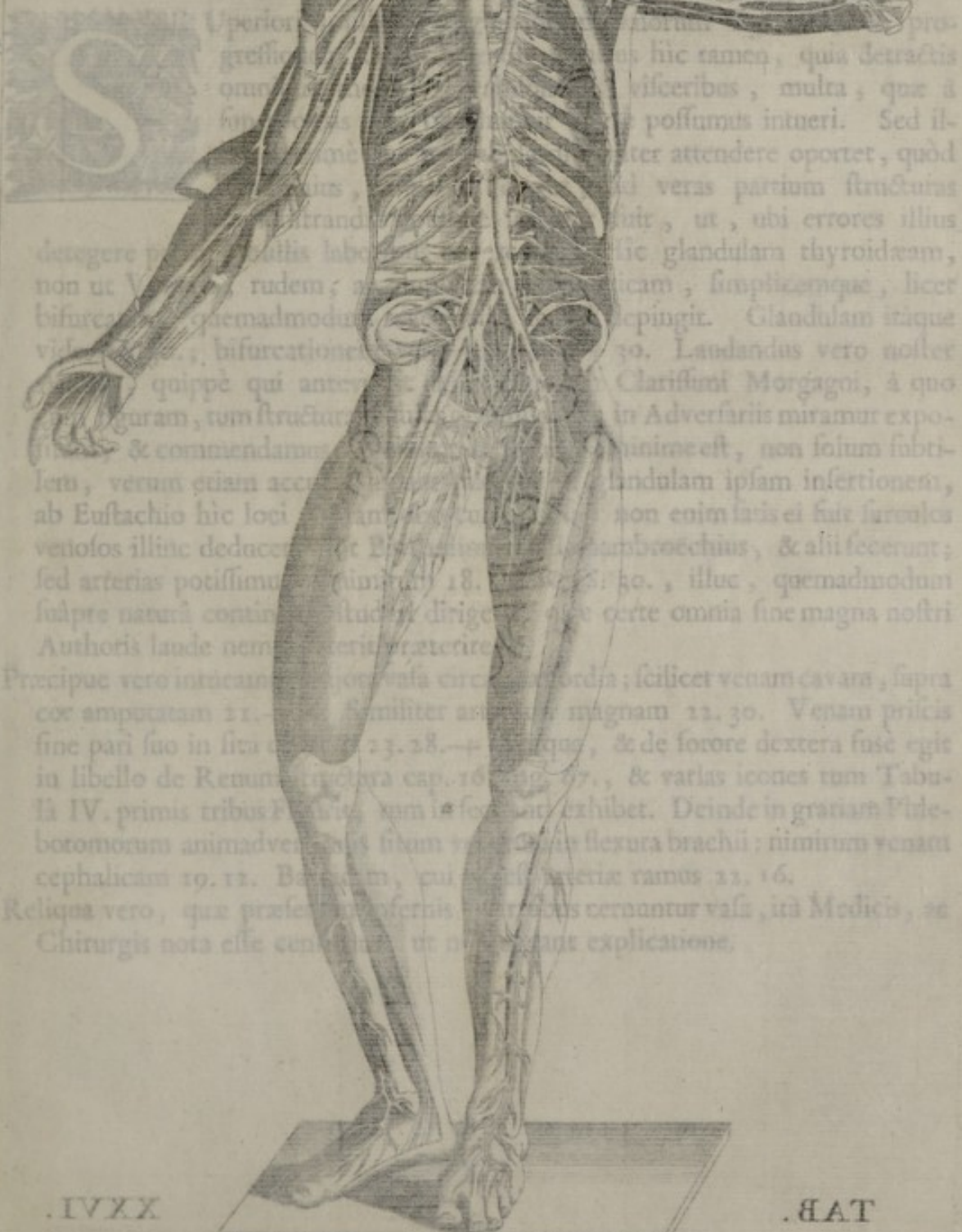

S

Superioribus partibus, ubi pro-
gressio est, hic tamen, quia detractis
visceribus, multa, quae a
possumus intueri. Sed il-
ter attendere oportet, quod
veras partium structuras
uit, ut, ubi errores illius
hic glandularum thyroideam,
eam, simplicemque, licet
epingit. Glandulam itaque
30. Laudandus vero nosse
Clarissimi Morgagni, a quo
in Adversariis miramur expo-
nime est, non solum subtri-
glandulam ipsam insertionem,
non enim satis ei fuit sarenica
ambroechius, & alii fecerunt;
sed arterias potissimum
18. 30., illuc, quemadmodum
soapte natura continetur, dirigere
Auctoris laude neminem praeterire
Precipuae vero intucantur, quae circa
coe amputatam 21. Similiter as-
magnam 22. 30. Venam plicis
sine pari suo in situ 23. 28. & de forore dextera fuisse egit
in libello de Remuneratione cap. 16. pag. 77., & varias icones tum Tabu-
la IV. primis tribus figuris, tum 18. forore exhibet. Deinde in gratiam Pide-
botomorum animadvertens situm 29. flexura brachii; nimirum venam
cephalicam 19. 11. Basilicam, cuius arteria ramos 22. 16.
Reliqua vero, quae praesens in infernis cernantur vasa, ita Medicis, ac
Chirurgis nota esse censenda, ut non egent explanatione.

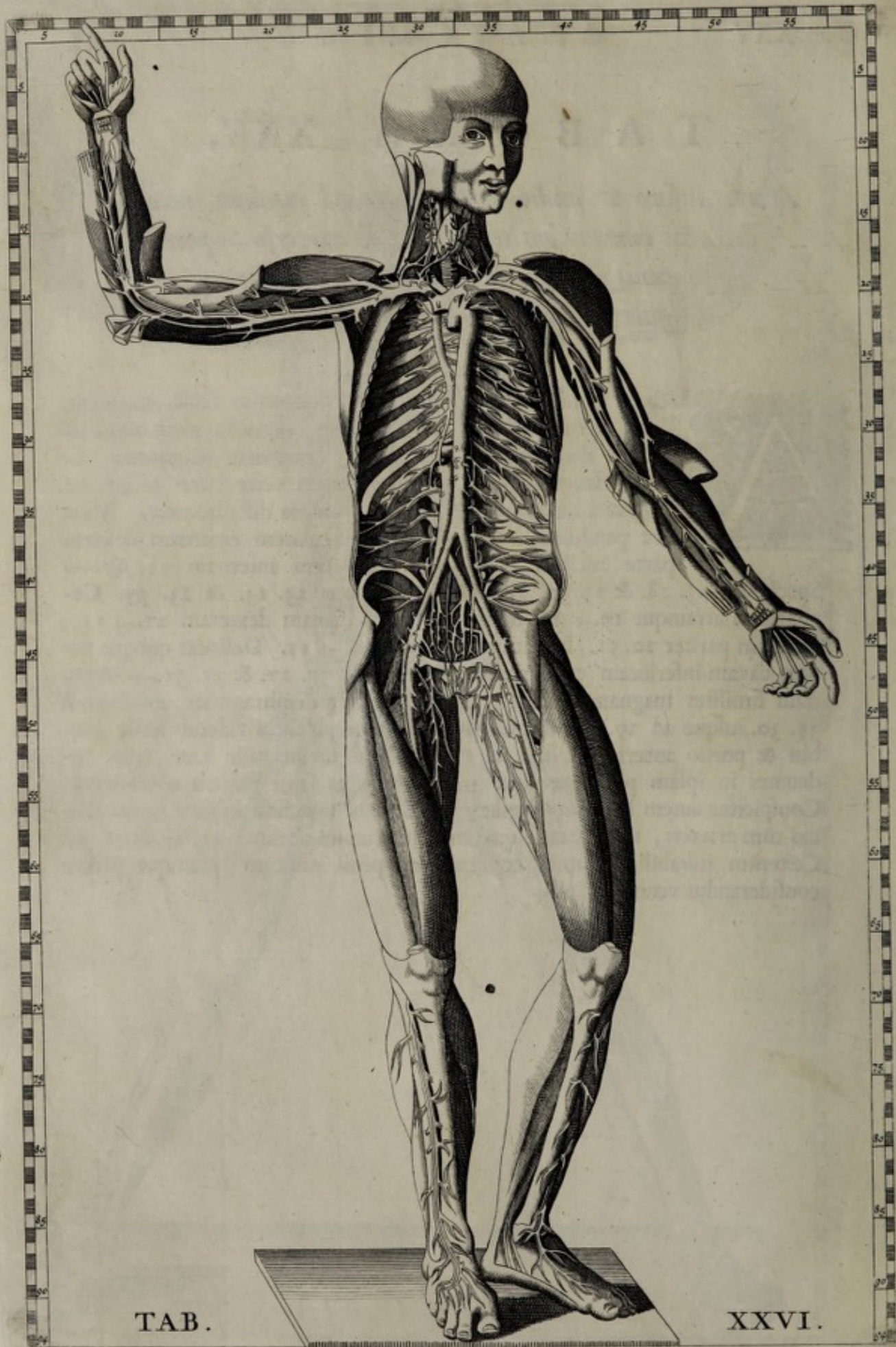

TAB.

XXVI.

TABULA XXVI.

Venas exhibet, quæ per duos inferos ventres, necnon per artus anterioris spectatos feruntur.



Superiori similem sanguineorum vasorum figuram, & progressionem Auctor ostendit, clarius hinc tamen, quia detractis omnibus thoracis & abdominis visceribus, multa, quæ à superpositis extis occultantur liberè possumus intueri. Sed illud maximè hac in Tabula diligenter attendere oportet, quòd Eustachius, Vesalio coævus, ad veras partium structuras demonstrandas eoque impiger fuit, ut, ubi errores illius detegere potuit, nullis laboribus pepercerit. Hinc glandulam thyroidæam, non ut Vesalius, rudem, ac duplicem, sed unicam, simplicemque, licet bifurcatam, quemadmodum revera est, sedulo depingit. Glandulam itaque vides 16. 30.; bifurcationem vero illius 15. + 30. Laudandus vero noster Auctor, quippè qui antevertit etiam studium Clarissimi Morgagni, à quo cum figuram, tum structuram hujus glandulæ suis in Adversariis miramur expositam, & commendamus. Quinimo reticendum minime est, non solum subtilem, verum etiam accuratissimam vasorum in glandulam ipsam insertionem, ab Eustachio hinc loci positam ob oculos fuisse: non enim satis ei fuit surculos venosos illinc deducere, ut Bartholinus, Diamembroëchius, & alii fecerunt; sed arterias potissimum, nimirum 18. 29. & 18. 30., illuc, quemadmodum suapte naturâ contingit, studuit dirigere; quæ certe omnia sine magna nostri Authoris laude nemo poterit præterire.

Præcipue vero intueamur majora vasa circa præcordia; scilicet venam cavam, supra cor amputatam 21. + 29. Similiter arteriam magnam 22. 30. Venam præcis sine pari suo in situ dextero 23. 28. — De qua, & de sorore dextera fuse egit in libello de Renum structura cap. 16. pag. 67., & varias icones tum Tabulâ IV. primis tribus Figuris, tum in sequenti exhibet. Deinde in gratiam Phlebotomorum animadvertimus situm venarum in flexura brachii: nimirum venam cephalicam 19. 12. Basilicam, cui subest arteriæ ramus 22. 16.

Reliqua vero, quæ præsertim infernis in artubus cernuntur vasa, ita Medicis, ac Chirurgis nota esse censemus, ut non egeant explicatione.

TABULA XXVI

Venas exhibet, quae per duos inferiores ventres, necnon per
arteris anteriores spectatas feruntur.

Uteriori similes sanguiferam valorem figuram, & pro-
 grectionem Auster ostendit, clavis hic tamen, quae detrahit
 omnibus thoracis & abdominis visceribus, multa, quae &
 superpositis extra occurrunt, libere possumus inveniri. Sed si-
 lud maxime haec in Tabula diligenter attendere oportet, quod
 Eustachius, Velatio coevis, ad veras partium structuram
 demonstrandas contumpe indignus fuit, ut, ubi erroris illius
 detegere poterit, nullis laboribus periret. Hic glandulam thyroideam,
 non ut Velatio, talem, ac duplicem, sed unicam, simplicemque, sicut
 biliscam, quemadmodum revera est, sedulo depingit. Glandulam istam
 vides id. 30.; distentionem vero illius 27. & 30. Landauus vero nosse
 Auctor, quippe qui anteverit etiam hanc glandulam Morgagni, a quo
 cum figuram, tum structuram hanc glandulae in Adversariis nostris expo-
 sitam, & commendamus. Quoniam reverendum opinor, non solum sub-
 lem, verum etiam accuratissimam valorem in glandulam ipsam interionem,
 ab Eustachio hic loci postquam ob oculos fuisse: non enim tanta ei fuit turculor
 venolos illinc deducere, ac Hystolius, Pansembrochius, & alii fecerunt;
 sed arterias possunt, mirum 18. 29. & 30., illuc, quemadmodum
 suprae naturae contingit, stantibus dirigere, quae certe omnia sine magna nostri
 Auctoris laude nemo poterit praeritare.

Præcipue vero intencam majora vasa circa præcordia; scilicet venam cavam, supra
 cor amputatam 21. & 29. similiter arteriam magnam 22. 30. Venam parviam
 sine pari suo in sinu dextero 23. 28. — De qua, & de forore dextera sine egre
 in libello de Renum structura cap. 16. pag. 67., & varias icones tam Tabu-
 la IV. prima tribus figuris, tum in sequenti exhibet. Deinde in gratiam Philo-
 boomorum animadvertimus situm venarum in flexura brachii: minimum venam
 cephalicam 19. 12. Basilicam, cui subest arteria tamis 22. 16.

Reliqua vero, quae præsertim infernis in artibus committunt vasa, in Medicis, ac
 Chirurgis nota esse censuimus, ut non vigeant explicatione.



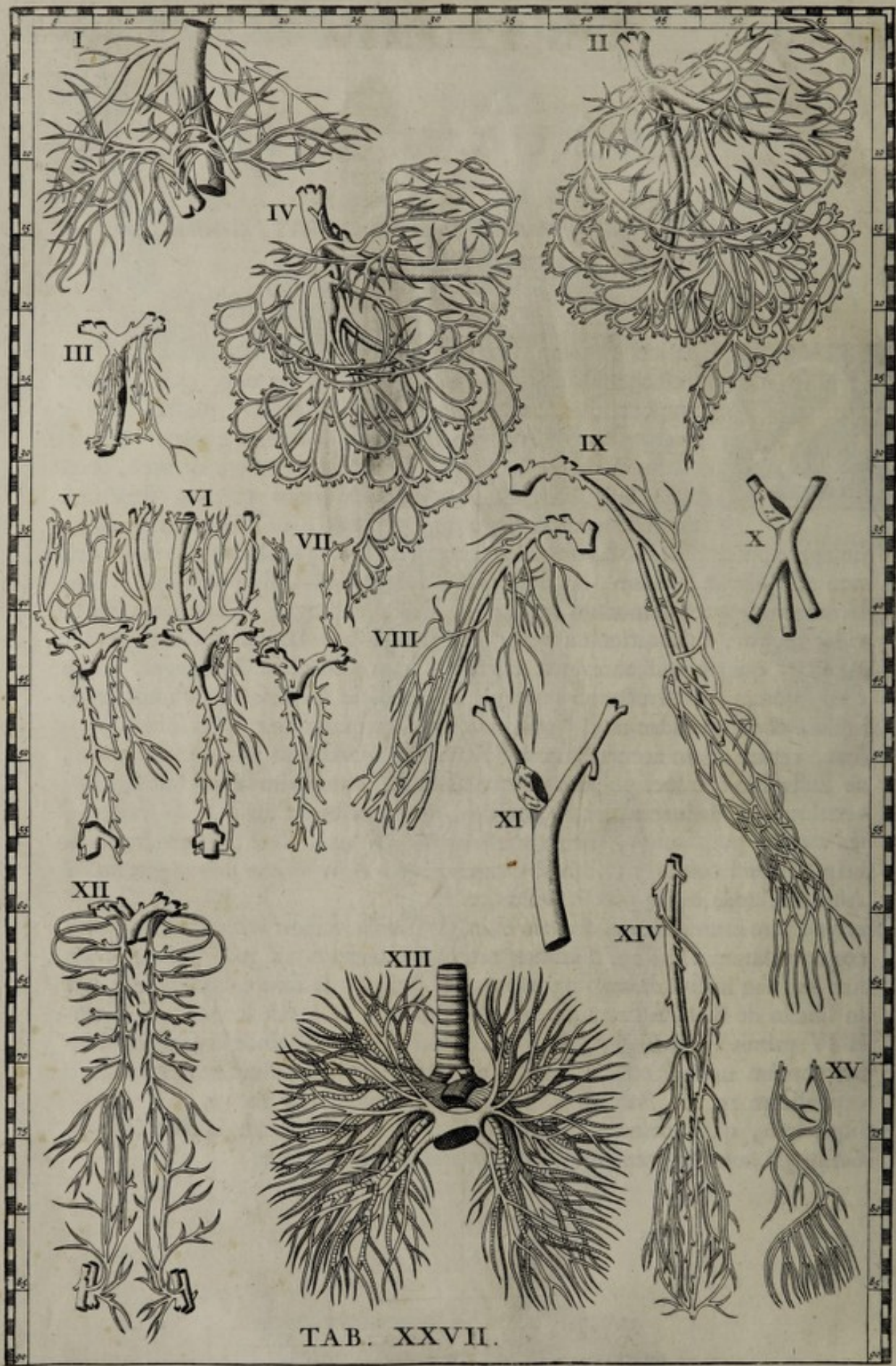

TAB. XXVII.

TABULA XXVII.

*Ostendit varias distributiones, complexiones, & inosculationes
sanguineorum, non in abdomine ac thorace solum,
sed in artubus quoque.*



FIGURA I. exhibetur truncus venæ cavæ inferioris cum ramis venæ portæ per jecur distributis. Vena cava immediatè sub diaphragmate abscissa 2. 12. Ejusdem alterum segmentum supra renes 12. 13. Majores venæ portæ rami substantiam hepatis penetrantes 13. + 12. Duo arteriarum ramusculi ex cæliaca in idem jecur distributi 12. 11. Vena umbilicalis ad ostium jecoris dissecta 11. 14. +, quæ cum ramis venæ portæ facto semicirculo 8. + 12. inosculatur.

FIGURA II. & IV. sub aspectu ponit complexum arteriæ cæliacæ & venæ portæ, & per mesenterium & mesocolon usque ad podicem variè divaricantur: quæ quidem Figuræ præ admiratione me suspensum tenent, cum in iis ad veritatis modulum videam vasa semicirculares convolutiones efformare, quas nullus alius, tametsi recentissimus Anatomicus, adeo affabrè delineavit: has verò circumvolutiones, ut ad facilem liquidorum circulum in arborum foliis natura paravit; ita in animalium corporibus non neglexit, ubi sanguis præ multitudine venarum de sua velocitate ad maximos usus, sed potissimum ad bilis secretionem in portæ ramis non parum debuerat remittere, sed è contrario periculum imminebat, ne nimiam moram intra abdomeni pateretur.

Dux autem eæ Figuræ parùm inter se diversæ videntur: nam discrepant solum, quòd Figura II. majori vasorum numero ditetur, quàm IV.; itaque, si secundam descripserimus, quartam pariter illustratam habebimus. Ostenditur vena portæ intra viscus secta, ubi tres insignes ramos in cavam jecoris partem dispensat 3. 41.; duo ramusculi arteriæ cæliacæ in hepar ascendentes 4. + 43. Totidem rami majores venæ portæ infra jecur 6. 41. & 6. 43., ramis arteriæ cæliacæ associati, & per abdominis viscera quaquàversum distributi: factoque initio à superioribus, qui ad sinistrum, quod appellant, superius ventriculi orificium, exporrecti, illud utrinque amplexantur 4. 45. & 4. 55., occurrunt vasa dicta brevia 8. + 53., quæ in venam splenicam 8. 50. exonerantur. Gastro-epiploica, quæ semicirculum effingit 15. 45., in quam notetur ab interna regione vascula à ventriculi fundo sanguinem regerere, ut ab externa facie, quæ ex omento sanguinem referunt. Ea vero, quæ inferius circumvoluta cernuntur sunt vasa mesenterico-intestinalia 17. 35. & 17. 55. & 21. 37. & 21. 51. Vasa denique hæmorrhoidalia interna 28. 45. Hæc tamen per dissectionem in puerulis administratam clarius, quàm in adultis patefieri docuit Auctor antigram. 8. de Vena sine pari pag. 281.

FIGURA III. delineat venam cavam inferiùs amputatam sub diaphragmate 29.+6. Hiatum, quo cum dextera auricula connectitur 26.7. Ramos succlavios 22. 6. & 22. 8., jugulares internos 21.+6. & 21. 8.+ , & externos 21.+5. & 21.9.+ utrinque dissectos.

FIGURA V. VI. & VII. demonstrant diversas propagines venarum sine pari, quæ tantorum apud Priscos certaminum causæ fuerunt, quarum inferiores iconum partes, atque explicationes dedit idem Eustachius Tabulâ IV. primis tribus Figuris, ad quas sciendi cupidos libenter mittimus.

FIGURA VIII. & IX. videntur altera arteriam, altera venam, quæ ad brachia feruntur, delineare; nempe Figura IX., utpotè simplicior, arteriam; VIII. verò. quæ ramis majoribus conferta est, venam potius præ se ferre.

FIGURA X. & XI. nos diù incertos, dubiosque detinuerunt, nimirum quid sibi Eustachius per eas significare voluerit. Tandem cum forte fortuna in ejusdem syntagma de Vena, quæ Azygos dicitur, antigram. 12. pag. 294. incidissemus; perspicuum lumen ad obscuram hanc rem illustrandam accepimus; eæ nanque Figuræ ostendunt duas venas cavas 47. 31. & 47. 39., quæ intrâ thoracem echini & muris non sunt simplices, sed geminantur, ipsumque cor medium tenent; hiante ad dexteram orificio venæ cavæ 52. 34.+ , quo sanguis intrâ dexteram auriculam, & ventriculum cordis ingeritur. De hac verò cavæ in echino divisione nos etiam aliquid, fortè non vulgare, dabimus in Tractatu nostro de Corde.

FIGURA XII. venas, & arterias à subclaviis ortas, delineat, quæ usque ad abdomen, & hypogastrium sparguntur, ramis hinc indè distributis ad mammas, ad singula costarum intervalla, & mediastinum, ac musculos pectoris.

FIGURA XIII. demonstrat complexum trium magnorum pulmonis vasorum, bronchiorum nempe, arteriarum, & venarum, quorum singulæ ramificationes conjunctim per viscus sparguntur. Ab hac profecto icone plura Medici doceri possunt, quæ nos etiam pro viribus rimabimur in Tractatu nostro, ubi de præcordiis agemus. Aspera arteria 65. 29. Rami bronchiorum 71. 28. & 71. 30. Reliquorum interim explicationem sanguineorum repete ex Notis, quas dedimus Figura V. Tabula XV., eo solùm discrimine, quod hic vasa per pulmonum substantiam distributa, ibi vero abscissa ostenduntur.

FIGURA XIV. & XV. majora & minora sanguinea femoris & pedis delineant, quorum ramos non est consilium hîc singillatim explicare, præsertim, cum non pauci ex Lectoribus notas per se ipsos facillè concinnare possint.

TABULA XXVIII.

Musculos ferè omnes exhibet anteriori totius corporis facie, detractis cutibus integumentis

P

Primo, quod in dextera humero anteriori capitis singulos musculos, quos in Tab. XXI. rejicimus; con-
tra, quod in sinistra humero anteriori ad fedulitatem nostri
Pectoralis majoris, quod in dextera manu
Musculos in dextera humero anteriori distinxit,
quos non ad dextera humero anteriori distinxit,
sequentia non peculiari appellatione digna videntur.

Primo, quod Pectoralis major, qui, majori appellari, eleganter per lineam à
thorace in humero anteriori dextera humero anteriori, ut etiam cum deltoidis
que ad manum contactum, ad manum pervenire demonstrat
21. 10. & 21. 11. Nimirum, quod Pectoralis major, deltoidem succedens
rari cum humero posteriori, ad manum pervenire demonstrat
quidem, si humerus superius
Secundo, quod in dextera humero anteriori musculos in laevo humero occu-
runt, quos in dextera humero anteriori, in quatuor, aut quin-
que dividit: unde hac mensura, quod humerum congruentari dicen-
das est, potissimum si per se, aut cum humero anteriori, quo sane
argumento maxime laudatus est Nicolaus Entachus, cum anteverteris observatio-
nem Nicolai Stenonis, quod nullam eandem deltoidem, sed simplices musculos
dividi posse asseveravit. Quod tamen ab experientia evidens ratio abluere
cretem cum musculos deltoidem, quod humerum fursum, quod ad varias partes
dirigere debuisset, illum namque in variis locis, & cum fibram con-
plexionibus deduxit, ac robustior.

Primo, quod tendo palmaris manus, quod volam appropinquare ostenditur non viti-
tus quidem sub annulari ipsius humero, ut in Tab. Anatomico un-
figura delineatur, sed ad manum, quod per percuti, in centro liga-
menti aperti, trajicitur.

Quarto, quod in dextera humero anteriori exhibetur, quod tendines exte-
riores trium minorum digitorum, quod in vicem, quod ad idem officium
procedentes colligari 45. 47. quod hoc ab anatomia noverim, præ-
termissum fuit.

Quinto, videnda se se præbere, quod Tabula, quod dexterae peritonæ, que
perforatis utrinque abdominis, quod 41. 19. quod ad ferotum manite
quidem cum

Sexto, animadvertenda vicinitas, quod tendinum trium
musculorum, quod humero anteriori, quod humero anteriori, quod humero anteriori

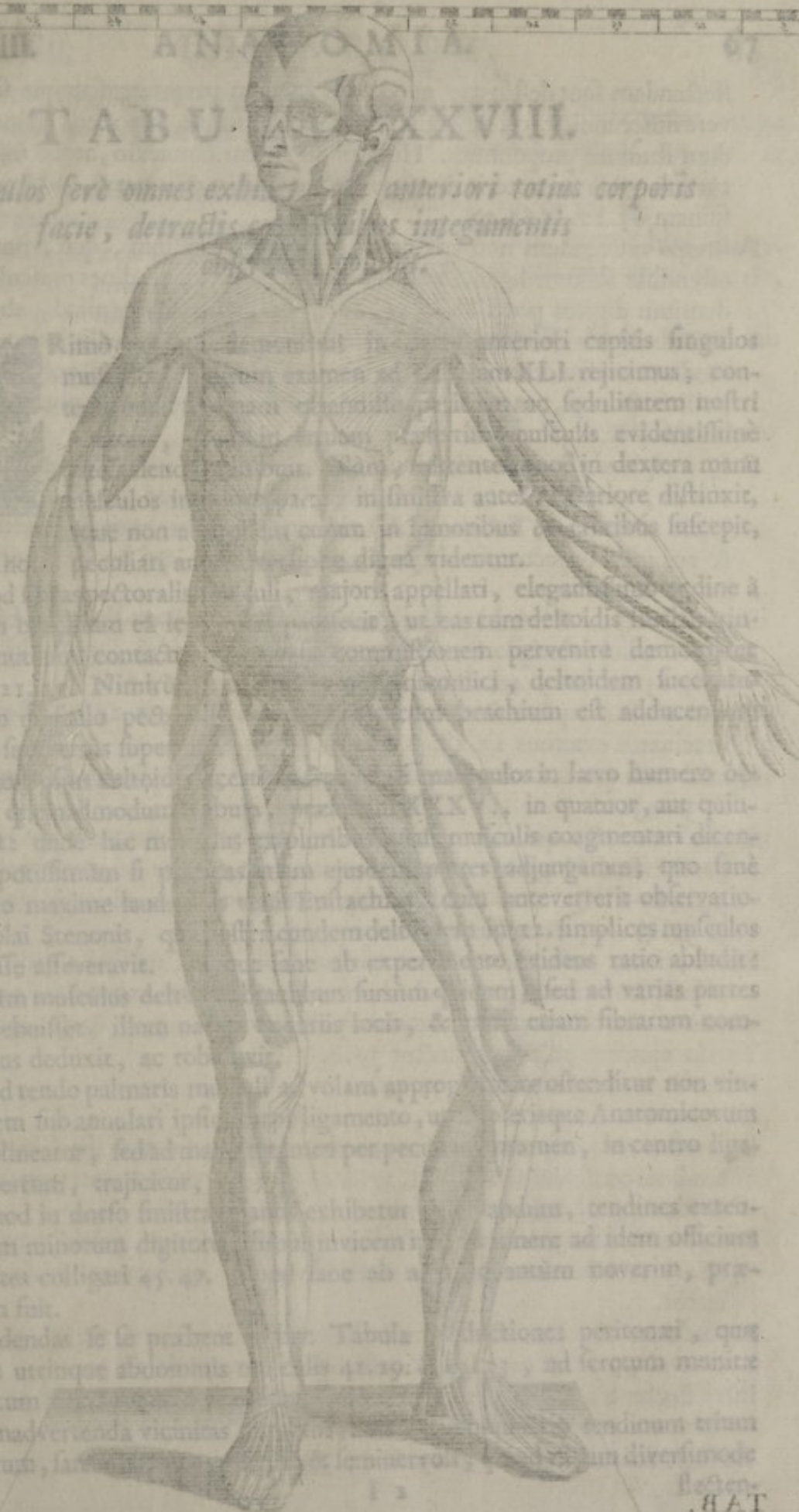

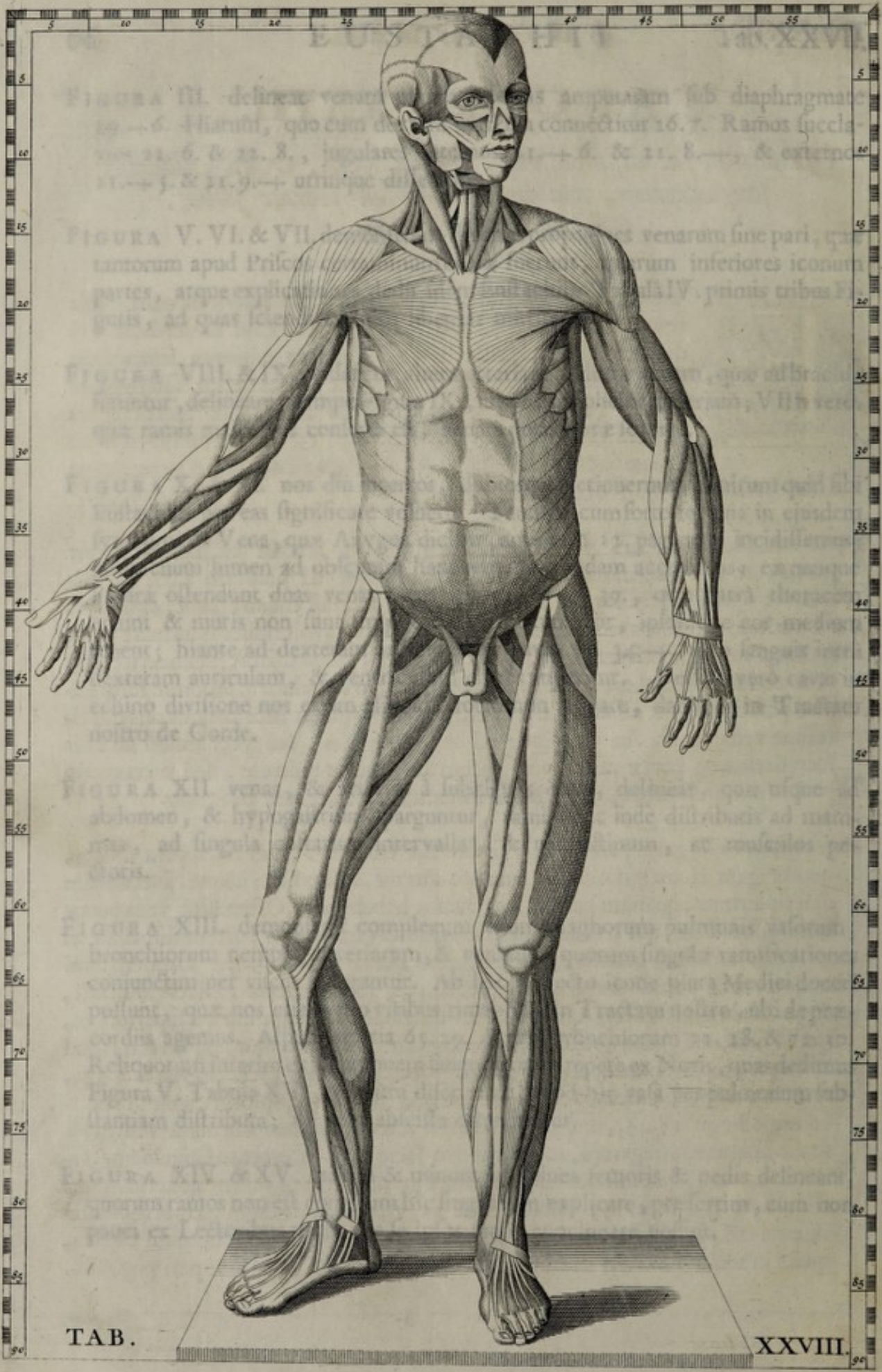

TAB.

XXVIII.

TABULA XXVIII.

Musculos ferè omnes exhibet, qui anteriori totius corporis facie, detractis communibus integumentis observari possunt.



Primò quidem demonstrat in parte anteriori capitis singulos musculos, quorum examen ad Tabulam XLI. rejicimus; contenti nunc summam ostendisse peritiam ac sedulitatem nostri Auctoris, quam in artuum præsertim musculis evidentissimè patefaciendis adhibuit. Nam, mittentes quod in dextera manu musculos interiore parte, in sinistra autem exteriori distinxit, atque non absimilem curam in femoribus & cruribus suscepit, sequentia nobis peculiari animadversione digna videntur.

Primò, quod fibras pectoralis musculi, majoris appellati, elegantissimo ordine à thorace in brachium eà lege inferi patefecit, ut eas cum deltoidis fibris utrinque ad mutuum contactum & quasi commitionem pervenire demonstraret 21. 20. & 21. 41. Nimirum, ut doceantur Anatomici, deltoidem succenturari etiam musculo pectorali, ac vicissim, cum brachium est adducendum quidem, sed versùs superiora.

Secundò, quod ipsius deltoidis lacerti in tres veluti manipulos in lævo humero occurrunt; quemadmodum Tabula, præsertim XXXV., in quatuor, aut quinque divisit: undè hic musculus ex pluribus quasi musculis coagmentari dicens est, potissimum si posticas etiam ejusdem partes adjungamus; quo sanè argumento maxime laudandus venit Eustachius, cum anteverterit observationem Nicolai Stenonis, qui postea eundem deltoidem in 12. simplices musculos dividi posse asseveravit. Neque sane ab experimento evidens ratio abludit: etenim cum musculus deltoides brachium fursum quidem, sed ad varias partes dirigere debuisset, illum natura ex variis locis, & variis etiam fibrarum complexionibus deduxit, ac roboravit.

Tertiò, quod tendo palmaris musculi ad volam appropinquare ostenditur non vinctus quidem sub annulari ipsius carpi ligamento, ut in plerisque Anatomicorum figuris delineatur, sed ad majus tutamen per peculiare foramen, in centro ligamenti apertum, trajicitur, 38. 7.

Quartò, quod in dorso sinistrae manus exhibetur observandum, tendines extensores trium minorum digitorum simul invicem ipso in itinere ad idem officium procedentes colligari 45. 47. Quod sane ab aliis, quantum noverim, præmissum fuit.

Quintò, videndas se se præbent in hac Tabula productiones peritonæi, quæ perforatis utrinque abdominis musculis 41. 29. & 41. 33., ad scrotum munitæ quidem cum fibris rectis descendunt.

Sextò, animadvertenda vicinitas mirabilis, ac veluti conjunctio tendinum trium musculorum, sartorii nempe, gracilis, & seminervosi, qui ad tibiã diversimode

flectendam sunt destinati: quod sanè studium partes quascunque subtiliter, sed vere dissecandi & ostendendi, à paucis adhibitum, & posteris deinceps imitandum studiosè proponimus. Hujusmodi autem connexio, atque insertio cernatur sub genu in anteriori atque interiori tibiæ ossis parte, ad mediam usque spinam 65. 20. & 65. 33.

Postremò reticendum non erit novum Eustachii studium, quo, non contentus ostendisse solitum ligamentum in tarso, colligans tendines musculorum extendentium digitos pedis 80. + 21. & 83. 34., addit etiam aliud, ab Anatomicis in Tabularum delineatione prætermisum, quo sub malleolo interno vincuntur tendines musculorum extensoris longi digitorum, tibiæ postici, & flexoris pollicis 81. 23., cujus rei multò elegantior iconem præbebit sequens Tabula XXX.

Sed, incipiendo à demonstratione musculorum, qui in hac Tabula apparent (illis omisissis, qui in vultu animadvertuntur, quippe quos clariùs exhibebit, ut ab initio monuimus, Tabula XLI.) observentur primò utrinque deltoides 19. 20. & 19. 40., & pectoralis major 25. 28. & 25. 34., qui humero antrorsum movendo dicati sunt.

Deindè biceps, & brachialis internus, qui simul cubitum flectunt; biceps nempe cum duplici principio tam in dextero 25. 16. & 25. 18., quàm in sinistro brachio 25. 40. & 25. 42. Brachialis vero internus 30. 15.

Tertiò musculi, qui cubitum extendunt, nimirum longus 25. 21., brevis 26. 45., brachialis externus 27. 18. +, & anconæus 29. 46.

Quartò radii pronator longus, sive rotundus 31. 15. Supinator vero longus 32. 11. & 32. 43.

Quintò musculi, qui carpum extendunt, nempe radiæ externus 32. 44., cujus portio vix distinguitur in parte dextera 33. 9. +, & cubitæus pariter externus 33. 46. + Qui vero eundem carpum flectunt sunt cubitæus internus 37. 10. & 37. 47. +, & radiæus internus 33. 13.

Sextò, inter musculos extremæ manus se se offert musculus palmaris, cujus principium 32. 16., per volam manus in tendinem expanditur 40. 5.

Tendines musculorum extendentium pollicem 37. + 5. + & 40. 44. +

Tendo ejusdem pollicis adductor 39. 4.

Extensor magnus digitorum 35. 45.

Ligamentum carpi 41. 45.

In artubus vero infernis inter femoris flexores enumerantur iliaci interni, quorum tendines conspicui sunt sub 42. 27. & 42. 34., & pectinæus uterque, dictus etiam lividus 44. 28. & 44. 33.

Femur adducunt tricipites musculi, quorum primum principium 48. 27. & 48. 33., alia vero hujus musculi initia sub cæterorum musculorum mole latent.

Procedentes ulteriùs; tibiæ extendunt musculi recti 52. 21. & 52. 36.; vasti externi 54. 18. & 54. 38.; & vasti interni 57. 20. & 57. 34.

Inter flectentes vero eandem tibiæ apparent gracilis 52. 26. & 52. 32., atque feminervosus 57. 24.

Adducit tibiæ sartorius 55. 23. & 55. 33.

Abdu-

Abducit eandem tibiam musculus membranofus, fascia lata nuncupatus, cujus principium 40. 23. & 40. 38.; pars vero ejusdem carnofa 44. 22. & 44. 38.

Flectunt pedem inter alios mufculos tibiæi antici 72. 19. & 72. 34.

Extendunt autem eundem pedem antagoniftæ duo mufculi, nempe bini furales, feu gemelli (Græcis Gafterocnemii) quorum exterior gemellus appellatur 67. 23. & 67. 32.; interior vero folæus 72. 22. & 75. 32.

Adducitur pes à tibiæo poftico, cujus extremus tantùm tendo vifitur sub 80. 23.

Digitorum extenfor longus apparet 77. 23. & 74. 25.

Tendo autem mufculi extendentis pollicem definit ad 85. 18.—+, flectentis vero tendinis pars extrema cernitur 83.—+ 23.

TABULA XXIX

Exhibet posticos totius corporis musculos, qui ablati sunt, & committibus inter se, & ossibus



primis... figura qua... bimas.

Denique... musculi in occipite si... peculiariter tracta...

superius... quo tameti... est tamen, Lectorem... sedulo... trapezium in quin... sectione... peculiare... dispersi... omnes... tendin... naturam mature... volu... conservatioi... scilicet ut is... necessarium rob... retur; &... vel inferas, vel... omnes movend... conjunctim predi... tus possent... Idem... velim in musculis gl... majori, &... divisi conspiciuntur... quorum extremitates tactum... 10. 30., & complexi... 15. & 9. 18. Inter illos... qui caput flectunt, co... servatur intusper musculus p... lev... scapulae proprias 26. 31., rhomboides eandem scapular... & articulatio clavicular... dexteræ 26. 34., cum scapula... 27.

brachio dextero (dempto del... in sinistra... 10. 10.) parte... rotundos minor 19. 3... cum... roare, & dorsi... 30. 15. & 30. 35., ad... in partem post... intervrit; de rotando... XXX... deinde exten... longus 24... & brevis 25... Ceteri vero, qui ad... levam... in digitos exten... in quibus... est connexio tendi... 43. + 4... + 5. + 43. + 6... qua in precedenti Tabula ser...

ostremo ad inferos artus descend... musculi aliquot, femur retrosum dixerent, nempe... & medius 41. 37... subinde apparent, qui idem femur... quadrigeminais... duo, qui... quadratum...

adventantur...

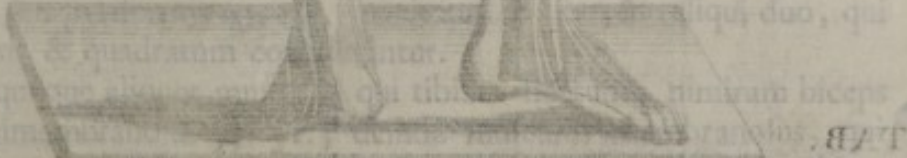



TABULA XXIX.

*Exhibet posticos totius corporis musculos qui ablati
communibus integumentis potissimum
apparent.*



IN primis vero animadvertendi sunt duo musculi in occipite figurâ quadratâ, de quibus Tabula XXXI. peculiariter tractabimus.

Deindè, detracto musculo trapezio, seu cucullari dextero, superest solùm sinister 23. 28. & 13. 27., de quo tametsi acturi sumus Tabula XXXIV.; est tamen, ut obiter Lectorem hîc admoneamus, ne prætermittat sedulò animadvertere, tra-

pezium in quindecim sectiones, seu peculiare lacertos dispertiri, qui omnes coeunt in communem tendinem 17. 24. + Hoc sanè docere videtur, naturam maturè consultum voluisse musculi hujus tum conservationi, tum usui; scilicet ut is, non exigua alioqui sua in longitudine, necessarium robur tueretur; &, juxta varias vel supernas, vel medias, vel infernas, vel simul omnes movendarum sectionum leges, seorsum, vel conjunctim prædicti motus possent celebrari. Idem profecto observandum velim in musculis glutæo majori, & dorsi latissimis, qui pariter in varias sectiones divisi conspiciuntur.

Prodeunt vero inter musculos caput extendentes splenius 10. 30., & complexi, quorum extremitates tantum superiores apparent 9. 26. & 9. 28. Inter illos verò, qui caput flectunt, cernitur mastoideus 13. 31. +

Observatur insuper musculus patientiæ, seu levator scapulae proprius 16. 32., rhomboides eandem scapulam retrorsum trahens 20. 31., & articulatio claviculae dexteræ 16. 34., cum scapulae summitate 16. 37.

In brachio dextero (dempto deltoide, quem in sinistro cernimus 20. 20.) patet musculus rotundus minor 19. 35. +, qui unâ cum rotundo majore, & dorsi latissimis 30. 25. & 30. 35., ad retrahendum caput humeri in partem posteriorem inservit; de rotando majore in Tabula XXXVI. agemus; deindè extensores cubiti, nimirum longus 24. 38., & brevis 24. 39. Cæteri vero, qui ad extremam manum tam laevam quam dexteram feruntur usque in digitos extendendos, per se patent; in quibus tamen despicienda minimè est connexio tendinum extensorum in dorso manus sinistrae 43. + 4. + & 43. + 5. + & 43. + 6., de qua in præcedenti Tabula sermo jam habitus est.

Postremo ad infernos artus descendendo, se in conspectum dant musculi aliquot, femur retrorsum ducentes, nempe duo glutæi, major 45. 25., & medius 41. 35. subindè apparent, qui idem femur extrorsum trahunt, scilicet ex quadrigeminis iliacus externus, seu pyriformis 43. 32., quadratus 46. 34., & reliqui duo, qui inter pyriformem & quadratum conspiciuntur.

Animadvertuntur quoque aliquot musculi, qui tibiâ flectunt, nimirum biceps 55. 32., & semimembranosus 55. 31.; deindè musculus membranosus, qui tibiâ

tibiam abducit 55. 18. Tertio inter extensores tibiae vasti externi 55. 21. & 55. 35.

Inferius vero in situ delineantur musculi furales, dicti etiam gemelli, quorum alter externus est 75. 22., alter vero internus, solaeus quoque nuncupatus 75. 33. Tendo furalis externi recifus 80. 31., & musculus plantaris 66. + 32. +, de quibus in praecedenti Tabula abunde egimus, & denuo tractabimus in Tabula XXXIV.

De reliquis musculis tam flectentibus crus, quam extendentibus pedem, quos in hac Tabula inspector observat, non arbitror operae pretium fufius differere; cum alio loco à nobis vel animadverfi, vel animadvertendi sint, illosque facile quisque, dissectionis utcumque peritus, oculis suis possit usurpare.



[The following text is a mirror-image bleed-through from the reverse side of the page, appearing upside down and is largely illegible.]

TABULA

Musculi in corpore humano, qui ad motum spectant, & ab aliis musculis distincti sunt.

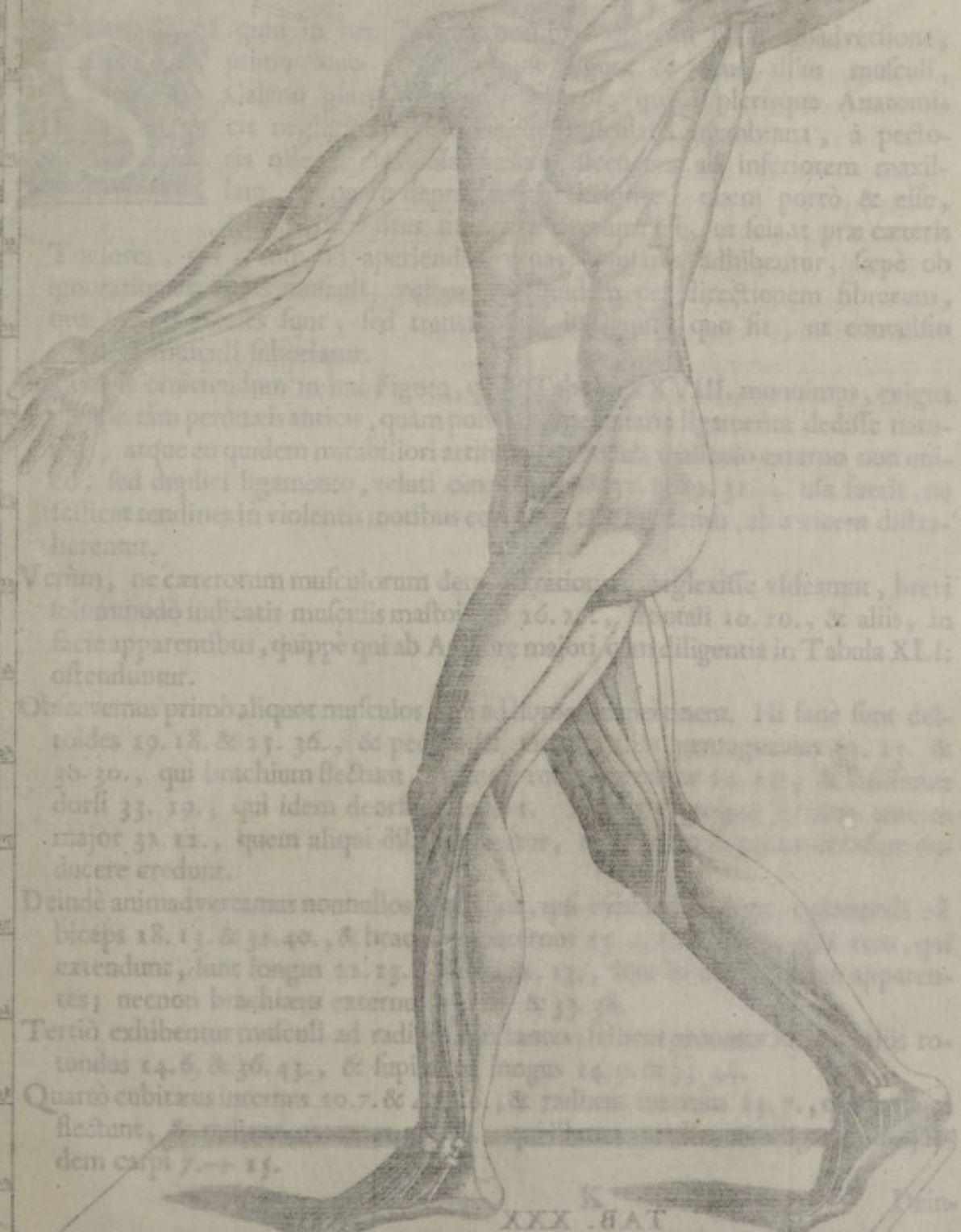

S

Textores, qui in corpore humano, ad motum spectant, & ab aliis musculis distincti sunt.

Verum, ne ceterorum musculorum denominationes, breviter solummodo indicatis musculis mastoideis, & aliis, in facie apparentibus, quippe qui ab Anatomico cum diligentia in Tabula XLI: ostenduntur.

Obiervemus primò aliquot musculos, qui ad motum spectant. Hi sunt deltoides 19. 18. & 21. 36., & peroneus 29. 27. & 30. 30., qui brachium flectunt, & extendant, sunt longus 12. 13. & 14. 14., & latissimus dorsi 33. 19., qui idem deorsum trahunt, & extendant, & major 31. 22., quem alij dicitur, & extendant, & ducere credunt.

Deinde animadvertamus nonnullos, qui ad motum spectant, & ab aliis musculis distincti sunt. Hi sunt biceps 18. 13. & 31. 40., & brachialis 21. 21., & 22. 22., qui brachium flectunt, & extendant, sunt longus 12. 13. & 14. 14., & latissimus dorsi 33. 19., qui idem deorsum trahunt, & extendant, & major 31. 22., quem alij dicitur, & extendant, & ducere credunt.

Tertiò exhibentur musculi ad radium spectantes, qui ad motum spectant, & ab aliis musculis distincti sunt. Hi sunt rotundus 14. 6. & 36. 43., & supinator 14. 9. & 34. 34., qui cubitum flectunt, & extendant, & radium trahunt, & ducere credunt.

Quartò cubitarius internus 10. 7. & 11. 11., & radialis externus 14. 7. & 15. 15., qui cubitum flectunt, & extendant, & radium trahunt, & ducere credunt.

dem capi 7. + 15.

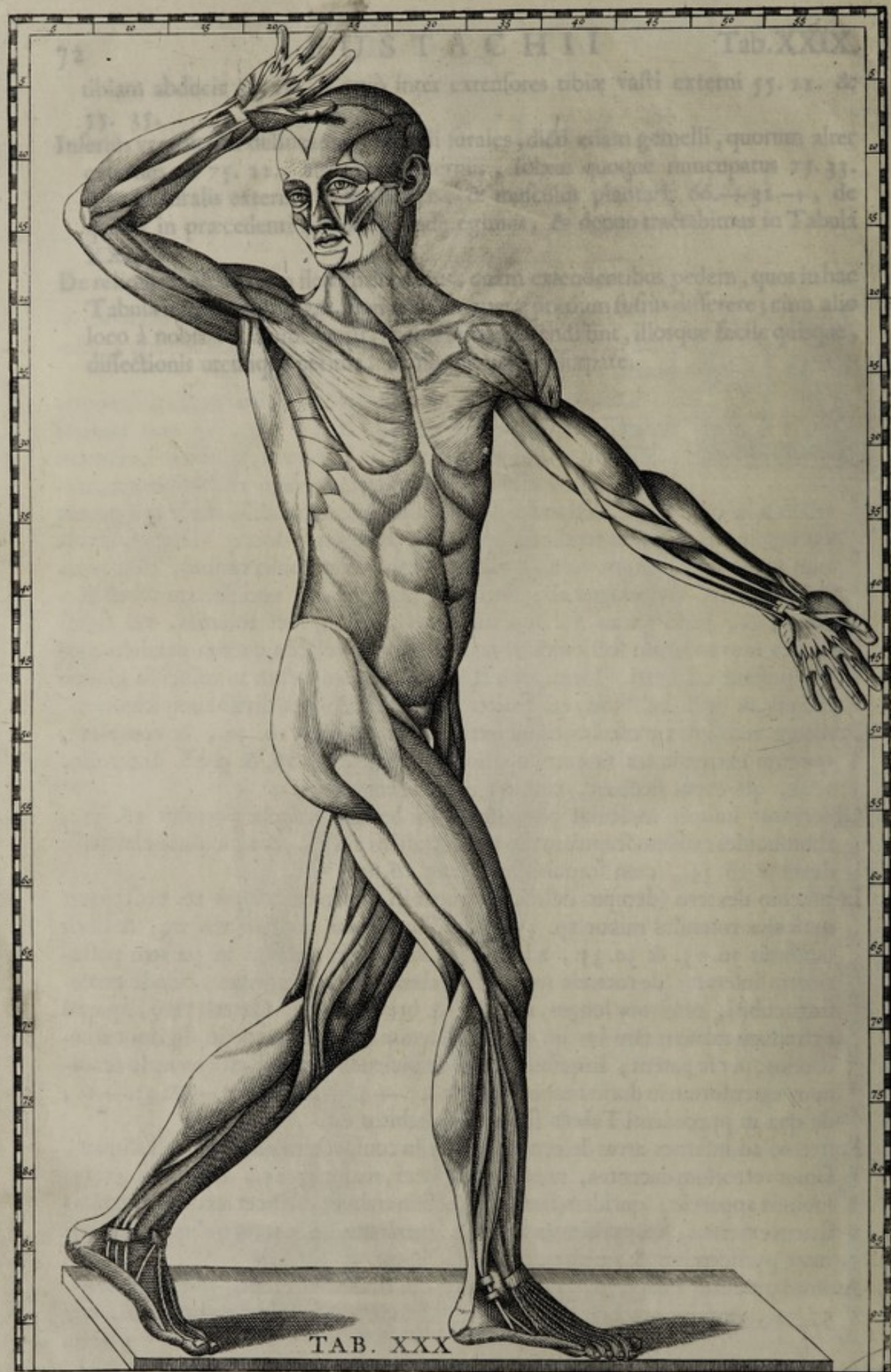

TAB. XXX

TABULA XXX.

Ostendit anteriorem, & paullo lateralem totius corporis prospectum, detractis solummodò communibus integumentis, ut, qui in superficie apparent musculi facile videri possunt.



SI quid in hac Tabula peculiari dignum est animadversione, primo loco censenda sunt figura & situs illius musculi, Galeno platysmamyodis 20. 26., qui à plerisque Anatomicis negligitur. Est autem muscularis membrana, à pectoris osse & clavicula sursum ascendens ad inferiorem maxillam, ad quam deprimendam dirigitur: quem porrò & esse, & quo loco situs sit operæ pretium est, ut sciant præ cæteris

Tonfores, qui, cum ad aperiendas venas jugulares adhibentur, sæpè ob ignorationem hujus musculi, vulnus non quidem per directionem fibrarum, quæ longitudinales sunt, sed transversum infligunt, quo fit, ut convulsio ejusdem musculi suboriatur.

Neque est omittendum in hac Figura, quod Tabula XXVIII. monuimus, exigua nempè tam peronæis anticis, quàm posticis, peculiaria ligamenta dedisse naturam, atque eo quidem mirabili artiificio, quòd sub malleolo externo non unico, sed duplici ligamento, veluti canaliculo 88. 31. & 89. 31. + ufa fuerit, ne scilicet tendines in violentis motibus corporis, talo innitentis, ab invicem distraherentur.

Verùm, ne cæterorum musculorum demonstrationem neglexisse videamur, brevi solummodò indicatis musculis mastoidæo 16. 27., frontali 10. 20., & aliis, in facie apparentibus, quippè qui ab Auctore majori cum diligentia in Tabula XLI. ostenduntur.

Observemus primò aliquot musculos, qui ad humerum pertinent. Hi sanè sunt deltoides 19. 18. & 25. 36., & pectoralis major, aliàs pentagonæus 30. 25. & 30. 30., qui brachium flectunt, necnon rotundus major 24. 15., & latissimus dorfi 33. 19., qui idem deorsum ducunt. Apparet quoque ferratus anticus major 32. 12., quem aliqui dilatare pectus, aliqui vero scapulam deorsum deducere credunt.

Deindè animadvertamus nonnullos musculos, qui cubitum flectunt, cujusmodi est biceps 18. 13. & 32. 40., & brachiæus internus 15. + 7. & 34. 40. + li vero, qui extendunt, sunt longus 22. 13., brevis 21. 13., fere in conjunctione apparentes; necnon brachiæus externus 19. 11. & 33. 38.

Tertiò exhibentur musculi ad radium spectantes; scilicet pronator longus, aliis rotundus 14. 6. & 36. 43., & supinator longus 14. 9. & 33. 44.

Quartò cubitæus internus 10. 7. & 40. 46., & radiæus internus 13. 7., qui carpum flectunt, & radiæus externus 37. 48., qui illum extendit, cum ligamento ejusdem carpi 7. + 15.

Denique occurrit musculus palmaris 10. 10. & 37. 41., cum ipsius tendinis expansionibus 6. 17. Item pollicis tum flexor 38. 46., tum adductor 42. 54., unà cum tendinibus extensoribus 40. 52.

Descendentibus vero ad infernos artus, cernitur primo loco ex musculis tibiam abducentibus, membranofus, seu fascia lata 58. 28., cujus principium apparet 45. 21. Hic sanè musculus partim est carnosus, partim membranofus, extenditurque per totam natium superficiem.

Insuper offendimus tibiam flectentes, nimirum bicipitem 65. 29. & 65. 19., femimembranofum 66. 21., feminervosum 64. 21., & gracilem 66. 28. & 64. 20.

Tertiò Sartorius tibiam adducens distinguitur sub 66. 22., cujus principium emicat 49. 26. & 49. 28.

Quartò musculi se produnt eandem tibiam extendentes, nempè rectus 56. 30. & 65. 26., vastus internus 68. 23.

Apparent ulterius musculi, qui movendo pedi sunt destinati, & primò tibiæus anticus 73. 33., & peronæus anticus 84. 30.+, ambo flexores.

Secundò duo furales, seu gemelli, nempè externus 75. 14. & 75. 29., & portio interni; qui etiam solæus dicitur 75. 31. & 79. 11.

Tertiò peronæus posticus pedem abducens 80. 31.+

Quartò tibiæus posticus eundem pedem adducens 80. 11.

Tandem delineatur flexor magnus digitorum 84. 6., & eorundem extensor longus 80. 32.+, quinimò alter ejusdem extensoris tendo 90. + 34.

Vtrum, ne ceterorum musculorum descriptionem negligisse videamur, brevi
solummodo indicatis musculis mastoideo 10. 27., frontali 10. 20., & aliis, in
facie apparentibus, quippe qui ab Auctore majori cum diligentia in Tabula XLI.

Operentur primò alique musculi, qui ad hanc pertinet. Hi sunt aut del-
toideus 19. 18. & 27. 36., & pectoralis major, alias pentagonus 30. 27. &
30. 30., qui brachium flectit, necnon rotundus major 24. 17., & latissimus
dorsi 33. 19., qui idem deorsum ducunt. Apparet quoque scissatus anticus
major 32. 12., quem aliquid dilatare dicitur, aliquid vero scapulam deorsum de-
ducere credunt.

Deinde animadvertamus nonnullos nonnullos musculi, qui cubitum flectunt, cujusmodi est
biceps 18. 13. & 32. 40., & brachii internus 17. + 7. & 34. 40.+. Il vero, qui
extendunt, sunt longus 22. 13., biceps 21. 13., forte in conjunctio apparen-
tes; necnon brachii externus 19. 11. & 33. 38.

Tertiò exhibentur musculi ad radium spectantes; scilicet pronator longus, alius ro-
tundus 14. 6. & 36. 47., & supinator longus 14. 9. & 33. 44.

Quartò cubitus internus 10. 7. & 40. 46., & radialis internus 13. 7., qui cubitum
flectunt, & radialis externus 37. 48., qui illum extendit, cum ligamento qui-
dem capiti 7. + 17.

TABULA XXXI.

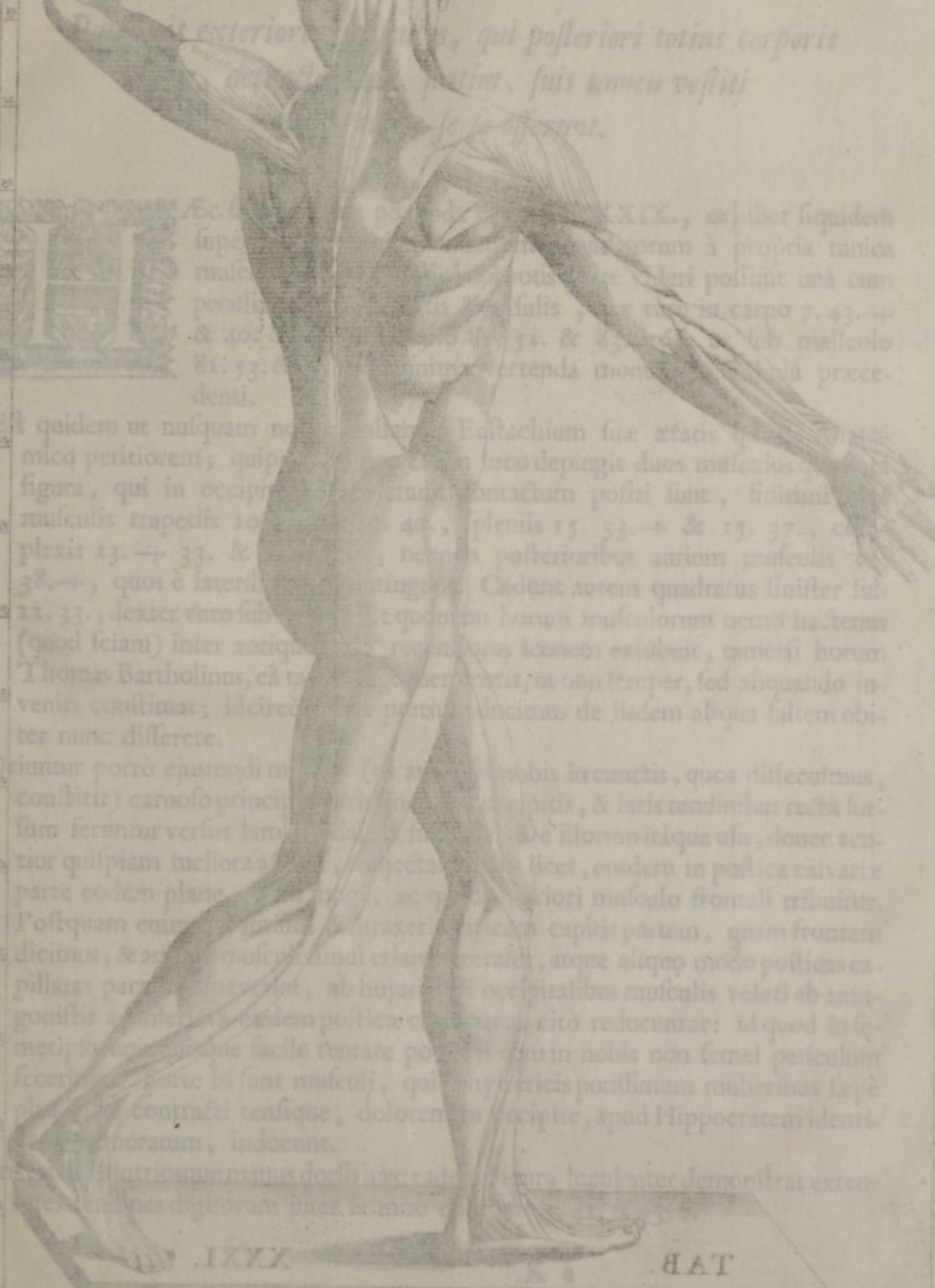

*musculus posterior, qui posteriori totius corporis
 musculis, suis tamen vestiti
 se differunt.*

*Et licet in Tab. XIX., exhibet siquidem
 musculorum a propria tunica
 musculi, quibus non possunt una cum
 peralio, quibus in Tab. 7. 43. +
 & 40. 41. 42. 43. 44. 45. 46. 47. 48. 49. 50. 51. & 52. 53. 54. 55. 56. 57. 58. 59. 60. 61. 62. 63. 64. 65. 66. 67. 68. 69. 70. 71. 72. 73. 74. 75. 76. 77. 78. 79. 80. 81. 82. 83. 84. 85. 86. 87. 88. 89. 90. 91. 92. 93. 94. 95. 96. 97. 98. 99. 100. 101. 102. 103. 104. 105. 106. 107. 108. 109. 110. 111. 112. 113. 114. 115. 116. 117. 118. 119. 120. 121. 122. 123. 124. 125. 126. 127. 128. 129. 130. 131. 132. 133. 134. 135. 136. 137. 138. 139. 140. 141. 142. 143. 144. 145. 146. 147. 148. 149. 150. 151. 152. 153. 154. 155. 156. 157. 158. 159. 160. 161. 162. 163. 164. 165. 166. 167. 168. 169. 170. 171. 172. 173. 174. 175. 176. 177. 178. 179. 180. 181. 182. 183. 184. 185. 186. 187. 188. 189. 190. 191. 192. 193. 194. 195. 196. 197. 198. 199. 200. 201. 202. 203. 204. 205. 206. 207. 208. 209. 210. 211. 212. 213. 214. 215. 216. 217. 218. 219. 220. 221. 222. 223. 224. 225. 226. 227. 228. 229. 230. 231. 232. 233. 234. 235. 236. 237. 238. 239. 240. 241. 242. 243. 244. 245. 246. 247. 248. 249. 250. 251. 252. 253. 254. 255. 256. 257. 258. 259. 260. 261. 262. 263. 264. 265. 266. 267. 268. 269. 270. 271. 272. 273. 274. 275. 276. 277. 278. 279. 280. 281. 282. 283. 284. 285. 286. 287. 288. 289. 290. 291. 292. 293. 294. 295. 296. 297. 298. 299. 300. 301. 302. 303. 304. 305. 306. 307. 308. 309. 310. 311. 312. 313. 314. 315. 316. 317. 318. 319. 320. 321. 322. 323. 324. 325. 326. 327. 328. 329. 330. 331. 332. 333. 334. 335. 336. 337. 338. 339. 340. 341. 342. 343. 344. 345. 346. 347. 348. 349. 350. 351. 352. 353. 354. 355. 356. 357. 358. 359. 360. 361. 362. 363. 364. 365. 366. 367. 368. 369. 370. 371. 372. 373. 374. 375. 376. 377. 378. 379. 380. 381. 382. 383. 384. 385. 386. 387. 388. 389. 390. 391. 392. 393. 394. 395. 396. 397. 398. 399. 400. 401. 402. 403. 404. 405. 406. 407. 408. 409. 410. 411. 412. 413. 414. 415. 416. 417. 418. 419. 420. 421. 422. 423. 424. 425. 426. 427. 428. 429. 430. 431. 432. 433. 434. 435. 436. 437. 438. 439. 440. 441. 442. 443. 444. 445. 446. 447. 448. 449. 450. 451. 452. 453. 454. 455. 456. 457. 458. 459. 460. 461. 462. 463. 464. 465. 466. 467. 468. 469. 470. 471. 472. 473. 474. 475. 476. 477. 478. 479. 480. 481. 482. 483. 484. 485. 486. 487. 488. 489. 490. 491. 492. 493. 494. 495. 496. 497. 498. 499. 500. 501. 502. 503. 504. 505. 506. 507. 508. 509. 510. 511. 512. 513. 514. 515. 516. 517. 518. 519. 520. 521. 522. 523. 524. 525. 526. 527. 528. 529. 530. 531. 532. 533. 534. 535. 536. 537. 538. 539. 540. 541. 542. 543. 544. 545. 546. 547. 548. 549. 550. 551. 552. 553. 554. 555. 556. 557. 558. 559. 560. 561. 562. 563. 564. 565. 566. 567. 568. 569. 570. 571. 572. 573. 574. 575. 576. 577. 578. 579. 580. 581. 582. 583. 584. 585. 586. 587. 588. 589. 590. 591. 592. 593. 594. 595. 596. 597. 598. 599. 600. 601. 602. 603. 604. 605. 606. 607. 608. 609. 610. 611. 612. 613. 614. 615. 616. 617. 618. 619. 620. 621. 622. 623. 624. 625. 626. 627. 628. 629. 630. 631. 632. 633. 634. 635. 636. 637. 638. 639. 640. 641. 642. 643. 644. 645. 646. 647. 648. 649. 650. 651. 652. 653. 654. 655. 656. 657. 658. 659. 660. 661. 662. 663. 664. 665. 666. 667. 668. 669. 670. 671. 672. 673. 674. 675. 676. 677. 678. 679. 680. 681. 682. 683. 684. 685. 686. 687. 688. 689. 690. 691. 692. 693. 694. 695. 696. 697. 698. 699. 700. 701. 702. 703. 704. 705. 706. 707. 708. 709. 710. 711. 712. 713. 714. 715. 716. 717. 718. 719. 720. 721. 722. 723. 724. 725. 726. 727. 728. 729. 730. 731. 732. 733. 734. 735. 736. 737. 738. 739. 740. 741. 742. 743. 744. 745. 746. 747. 748. 749. 750. 751. 752. 753. 754. 755. 756. 757. 758. 759. 760. 761. 762. 763. 764. 765. 766. 767. 768. 769. 770. 771. 772. 773. 774. 775. 776. 777. 778. 779. 780. 781. 782. 783. 784. 785. 786. 787. 788. 789. 790. 791. 792. 793. 794. 795. 796. 797. 798. 799. 800. 801. 802. 803. 804. 805. 806. 807. 808. 809. 810. 811. 812. 813. 814. 815. 816. 817. 818. 819. 820. 821. 822. 823. 824. 825. 826. 827. 828. 829. 830. 831. 832. 833. 834. 835. 836. 837. 838. 839. 840. 841. 842. 843. 844. 845. 846. 847. 848. 849. 850. 851. 852. 853. 854. 855. 856. 857. 858. 859. 860. 861. 862. 863. 864. 865. 866. 867. 868. 869. 870. 871. 872. 873. 874. 875. 876. 877. 878. 879. 880. 881. 882. 883. 884. 885. 886. 887. 888. 889. 890. 891. 892. 893. 894. 895. 896. 897. 898. 899. 900. 901. 902. 903. 904. 905. 906. 907. 908. 909. 910. 911. 912. 913. 914. 915. 916. 917. 918. 919. 920. 921. 922. 923. 924. 925. 926. 927. 928. 929. 930. 931. 932. 933. 934. 935. 936. 937. 938. 939. 940. 941. 942. 943. 944. 945. 946. 947. 948. 949. 950. 951. 952. 953. 954. 955. 956. 957. 958. 959. 960. 961. 962. 963. 964. 965. 966. 967. 968. 969. 970. 971. 972. 973. 974. 975. 976. 977. 978. 979. 980. 981. 982. 983. 984. 985. 986. 987. 988. 989. 990. 991. 992. 993. 994. 995. 996. 997. 998. 999. 1000.*

Et quidem ut nusquam non videtur, Eustachium suae aetatis, quae
 musco petitiorem, quip... in loco depingit duos musculos.
 figura, qui in occipite... contactam positi sunt, sicut
 musculis trapeziis 10. 44., splenis 15. 33. + & 15. 37., ca
 plexis 13. + 33. & 38. +, necnon posterioribus atriis musculis
 38. +, quos o lateralibus... Cadunt autem quadratus sinister sub
 22. 33., dexter vero sub... quoniam horum musculorum tunc hactenus
 (quod sciam) inter antiquos... iconem exhibent, tamen horum
 Theodas Bartholinus, ea... ut non semper, sed aliquando in
 veniri constat; idcirco... de hisdem aliqua saltem obi
 ter nunc differere.

namque porro eiusmodi... quos dissecimus,
 consistit) carnoso princip... & latis tendinibus recta ser
 sum feruntur versus lam... De illorum itaque usa, donec ac
 tior quispiam meliora... licet, eisdem in postica cauarie
 parte eodem plane... priori musculo frontali tribuunt.
 Postquam enim... capitis partem, quam frontem
 dicitur, &... atque aliquo modo postica ca
 pillata parte... ab humeris & occipitalibus musculis veluti ab anti
 gonistis... ito reducuntur: id quod in se
 metipsis... in nobis non semel periculanti
 fecerit... musculi, qui... mulieribus saepe
 contracti tensione, dolorem... apud Hippocratem identi
 memoratum, indecunt.

...dextra latitudine...
 ...TAB. XXXI.



T A B U L A XXXI.

Patefacit exteriores musculos, qui posteriori totius corporis facie, detracta cute, statim, suis tamen vestiti membranis, se se offerunt.



Hæc fanè Tabula ponenda erat loco XXIX., exhibet siquidem superficiem omnium nondum denudatorum à propria tunica musculorum, qui posticâ corporis parte videri possunt unâ cum peculiaribus ligamentis & ansulis, quæ tum in carpo 7. 43. + & 40. 8., tum in tarso 81. 51. & 83. 26., ac sub malleolo 81. 53. & 85. 28., animadvertenda monuimus Tabulâ præcedenti.

Est quidem ut nusquam non extollamus Eustachium suæ ætatis quovis Anatomico peritiorem; quippe qui hoc etiam loco depingit duos musculos quadrata figura, qui in occipite ad pericranii contactum positi sunt, finitimi sanè musculis trapetiis 20. 34. & 20. 40., spleniis 15. 33. + & 15. 37., complexis 13. + 33. & 13. + 36., necnon posterioribus aurium musculis 11. 38. +, quos è lateribus fere contingunt. Cadunt autem quadratus sinister sub 12. 33., dexter vero sub 12. 36. Et quoniam horum musculorum nemo hæcenus (quod sciam) inter antiquos, vel recentiores iconem exhibuit, tametsi horum Thomas Bartholinus, eâ tamen lege meminert, ut non semper, sed aliquando inveniri constituat; idcirco operæ pretium ducimus de iisdem aliqua saltem obiter nunc differere.

Oriuntur porrò ejusmodi musculi (ut autopsiâ nobis in cunctis, quos dissecuimus, constitit) carnosio principio utrinque ad os occipitis, & latis tendinibus rectâ sursum feruntur versus lambdoidalem futuram. De illorum itaque usu, donec acutior quispiam meliora afferat, conjectare nobis licet, eosdem in postica calvariæ parte eodem plane officio fungi, ac quod anteriori musculo frontali tribuitur. Postquam enim hic sursum contraxerit anticam capitis partem, quam frontem dicimus, & aurium musculi simul etiam laterales, atque aliquo modo posticas capillatas partes crispaverint, ab hujusmodi occipitalibus musculis veluti ab antagonistis ad inferiora eadem posticæ cutis partes citò reducuntur: id quod in semetipso unusquisque facile tentare potest; cum in nobis non semel periculum fecerimus. Forte hi sunt musculi, qui in hysteris potissimum mulieribus sæpè plus justò contracti tensique, dolorem in occipite, apud Hippocratem identidem memoratum, inducunt.

Præterè in utriusque manus dorso hæc eadem Figura luculenter demonstrat extensores tendines digitorum inter se mirè colligari 5. 41. & 43. 6.

TABULA XXXI.

Partes exteriores anales, qui posteriori totius corporis
sunt, detrahe ante, statim, suis tunicis vestiti
membranis, se se offerunt.

Et sane Tabula ponenda erat loco XIX., exhibet ipsidem
superficiem omnium novum gradationum a propria tunica
mucosorum, qui posteriori corporis parte videri possunt non cum
peculiaribus ligamentis & anulis, qui tunc in corpore 7. 43. 4.
& 40. 8. in parte 81. 21. & 83. 26., ac sub malloio
81. 23. & 87. 28., animadvertenda nominis Tabula prece-
denti.



Est quidem ut nullam non exollantur musculi sunt etiam quos Anato-
mico peritorem; quippe qui hoc etiam loco depingit duos musculos quodam
figura, qui in occipite ad pericranii contractam possit sunt, anteriori sunt
musculis trapeziis 20. 34. & 20. 40., spinis 17. 33. 4. & 17. 37., con-
plexis 13. 4. & 13. 36., necnon posterioribus autem musculis 11.
38. 4., quos e lateribus se contingit. Cadunt autem gradatas sicut sub
22. 33., dexter vero sub 12. 36. Et quoniam horum musculorum ratio hactenus
(quod sciam) inter antiquos, vel recentiores iconem exhibuit, tamen horum
Thomas Bartholinus, et tamen sepe meminere, ut non semper, sed aliando in-
veniuntur; ideoque operæ pretium ducimus de istis aliquid latam ob-
ter nunc distere.

Oritur porro ejusmodi musculus (ut antequam nobis in cunctis, quos distecimus,
constitit) carnoso principio utriusque ad occipites, & latera tendimus rectis in-
sum feruntur versus lambdoidalium tumorem. De illorum itaque usu, donec accu-
rior quispian meliora afferat, conjectare nobis licet, eosdem in postica calvarie
parte eodem plane officio tangi, ac quod anteriori musculo frontali tribuunt.
Possunt enim hic tandem contractantem capitis partem, quam frontem
dicimus, & autem musculus simul etiam laterales, atque alio modo postica ca-
pillata partes erigunt, ab hujusmodi occipitalibus musculis veluti ab anta-
gonistis ad interiora eadem postica cum partes cito reducuntur: id quod in se-
miplo uniusque facile tentare poterit; cum in nobis non tenet) periculum
fecerunt. Forte hi sunt muscoli, qui in hysteris postimum antichibus sepe
plus solito contracti tenentur, dolorem in occipite, quod Hippocratem ideo
deum memorantem, inducunt.

Præterea in utriusque manus dorso hæc eadem figura luculenter demonstrat exten-
siones tendines digitorum inter se tunc colligari. 2. 41. & 43. d.

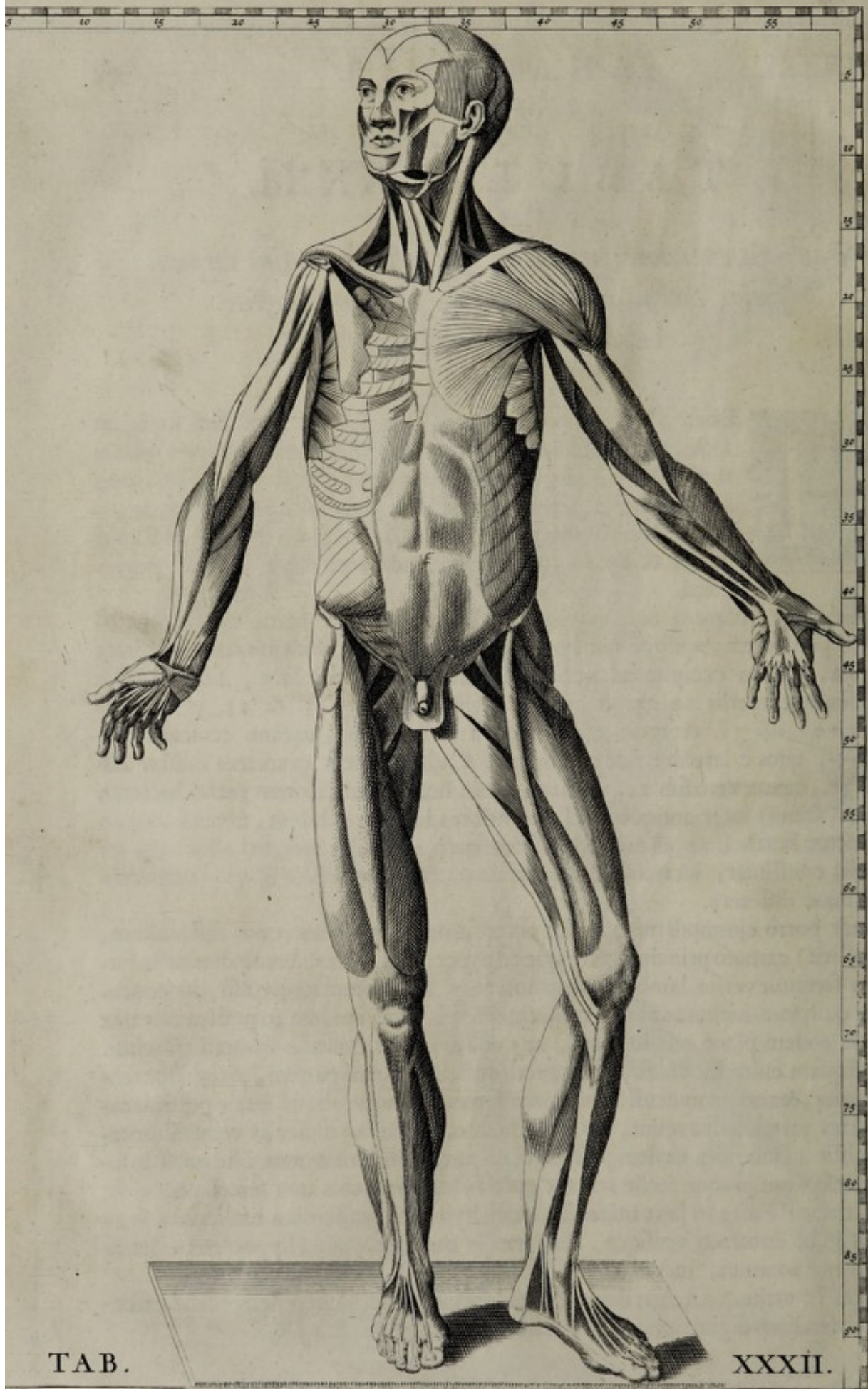

TAB.

XXXII.

TABULA XXXII.

*Ostendit musculos anteriori, & lævo corporis prospectu statim
sub communibus velamentis visendos.*



Horum autem musculorum alii sunt faciei, ossis hyoidis, & colli, alii verò pectoris & brachiorum, alii denique abdominis & infernorum artuum. Et quidem in facie objicitur, præter frontalem, temporalem, & ciliarem, etiam auris elevator, de quibus tamen omnibus Tabulâ XLI. diligenter accurateque differemus.

Primùm itaque oculis subjicitur pyramidalis sinister, ad nasi alas dilatandas pertinens 7. 27.—

Deindè zygomaticus, qui gelastes etiam, seu risor appellatur, adducitque angulum oris versus aurem 8. 30.

Tertiò vides biventrem, unum nempe ex musculis inferiorem maxillam deprimentibus, elegantissime delineatum, cujus inferior venter cadit sub 12. 29.; superior autem 10. 32. Sed, quod miram Eustachii diligentiam ostendit, quâ & Priscos, & Recentiores in delineandis Tabulis vicit; illud certe est, quod demonstrat locum, seu foramen musculi stylohyoidæi, per quod trajicitur medius tendo prædicti biventris 12. 30.

Quartò mastoidæum sinisterum ad caput flectendum cum duplici principio 18. 30.— & 18. 31.—, dexterum vero 18. 28., de quibus vide infrâ Tabula XXXV., ubi nonnullas fusè damus ex ipsomet Eustachio Annotationes. Admonendum est autem hoc loco, stratum fibrarum, cadens sub 12. 31., non esse partem continuatam mastoidæi sinistri, qui ascendit ad processum mammillarem eâ præditus gracilitate, quam Auctor diligenter demonstrat 13. 27., sed esse superius segmentum musculi, qui dicitur longus colli.

Quintò utrunque sternohyoidæum 16. 29. & 16. 30., nimirum quintum par musculorum ossis hyoidis, quod ejusdem basim colligat, & cum opus fuerit, deorsum movet.

Sextò cernuntur ambo muscoli coracohyoidæi, digastrici etiam dicti, qui, à lateribus basis ossis hyoidis nati, in omoplatæ apophysim coracoidem inferuntur, trahuntque deorsum ad latera idem os hyoidis; dexter sane 17. 37., sinister vero 17. 33.

Septimò sub musculis sternohyoidæis apparent extremitates musculorum sternothyroidæorum, qui bronchiæ quoque nominantur, & laryngis depressionem promovent 18.—29.— & 18.—30., de quibus Tabula XLI. elegantiore delineationem, & accuratiores notas dabimus.

Octavò musculus scapulæ elevator proprius, dexter 16.—26., & sinister 16. 33. cernitur facie duntaxat anteriori.

Nonò indicandum ducimus musculum deltoïdem in duos laterales lacertos divisum; nimirum 21. 39. & 21. 41.

Mox verò ad pectus descendendo, apparet musculus subclavius dexter 19. 26., qui primam thoracis costam sursum, & in latus ducit, ut alibi monuimus.

Præterea ablato à dextera parte musculo pectorali majore (qui in sinistra cernitur in situ 21. 35.) superstes observatur pectoralis minor 25. 25., unus ex costarum elevatoribus, qui pariter scapulam antrorsum adducit.

Insuper demonstrantur costæ legitimæ 21. 28. & 27. 27., quibus succedunt costæ spuria per se satis obviæ, unâ cum sterno suas in sectiones divisio 26. 29., pariterque cartilagine mucronata 27. + 29. +

Superfedemus autem hîc loci singulos indicare brachii musculos, quorum demonstrationem in præcedentibus Tabulis habuimus, unâ cum carneis peritonæi productionibus ad scrotum observatis.

Illud animadvertat Lector, è manu sinistra demptum fuisse ligamentum carpi, ut palmaris musculi processum quisquis intueri facillimè possit; ubi quidem notandum, portionem ejusdem tendinis palmaris transversim ferri, & penetrare substantiam fibrosam musculi flectentis pollicem 41. 53., id quod à nemine delineatum huc usque comperimus; quanquam usum præclarum habeat, jungendi nempe ad idem opus omnes simul eodem tempore digitos.

Similiter superfluum putamus cæteros indagare musculos infernorum artuum, quippè non omnibus modò Chirurgis, sed plerisque etiam Tonforibus notos, & à nobis aliàs explicatos.

[Faint, mirrored text bleed-through from the reverse side of the page, including references to anatomical tables and figures.]



TAB.

XXXIII.

TABULA XXXIII.

Detractis aliquot supernis musculis à thorace, abdomine, & artubus, penitiores alios ostendit.



Uram in hac Tabula suscepit Eustachius demonstrandi musculos, qui in anteriori corporis regione oculis objiciuntur, detractis iis, quos in XXXII. jam ostenderat.

Primo autem notetur musculus temporalis sinister in plures sectiones carneas, interjectis pusillis tendinibus, veluti in totidem musculos divisus, quæ singulæ sectiones in magnum tendinem 5. 40. coagmentari videntur. Hic autem tendo sub zygomate 5. + 39. + fertur, inferiturque in apophysim coronidem maxillæ inferioris. Ab hac autem musculi temporalis structura clarè intelligere possunt Medici, musculum temporalem non solum adductioni per lineam rectam mandibulæ inferioris ad superiorem opitulari; verum etiam obliquis huc illuc circumductionibus, præduris alimentis veluti sub mola conterendis comminuendisque inservire. Docentur quoque ipsi Chirurgi, ut ab hujus musculi incisione, non tantum propter carneas fibras, sed multo magis propter has tendineas interfectiones, sedulo abstineant.

Deindè animadvertatur musculus masseter sinister, qui pariter est cum temporali adductor mandibulæ inferioris. Nam externâ sui facie fibras non rectas, sed obli-
quas 7. 39. obtinuit, quas opposito ordine decussant internæ illius fibræ.

Tertio loco indicatur notissimus alioqui musculus buccinator 7. 37.

Quarto descenditur ad musculos linguæ, & pharyngis, ac potissimum in hac Figura exhibentur styloglossus, linguæ erector 7. + 37., & genioglossus extrâ os linguam producens 9. 35. +, ceratoglossus 9. 36. +, qui linguam ad latus retrorsum ducit; stylopharyngæus sinister 9. 38. +, adducendæ pharyngi ad latera destinatus; coracohyoidæus sinister 15. 40, dexter autem 13. 35., qui digastrici, seu biventres etiam dicuntur, & os hyoides deorsum ad latera trahunt. Sternohyoidæi autem 15. 37. & 15. 38. os hyoides deprimunt.

Neque autem in hac Tabula prætereundum ligamentum, quo dicti superius laryngis & ossis hyoidis musculi colligantur, de quo Scriptores vel nihil agere, vel non tam perspicuum iconem exhibere videntur. Cerne illud sub 10. + 37.

Sequuntur prætereà musculi flectentes collum in anteriorem partem, nempe scalenus 15. 35. +, & longus in situ 11. 39.

Exhibet ulteriùs visendos in thorace musculos intercostales internos, dextero quidem in latere è regione sterni; externos vero, quâ spinam spectant, ut eorundem musculorum tam interiorum, quàm exteriorum fibræ ad invicem se decussantes magis obviæ fierent. In latere sinistro, præter aliqua intercostalium musculorum vestigia, proponit quoque anteriorem faciem musculi ferrati antici majoris 23. 44., qui unâ cum intercostalibus musculis thoracem dilatat, quique ex aliorum sententia, ad deprimendam quoque scapulam adhibetur, cujus ille internæ

ternæ basi adnexus est. Insuper in coagmentatione humeri cum scapula & claviculâ, delineat ligamenta bifida, quorum icon evidentiùs apparet sinistro in latere 15. 44.

In abdomine, præter lineam albam ex umbilico ad mucronatam cartilagine[m] usque productam 27. 38., & peritonæum dexterâ parte ab aliquot musc[ul]is denudatum 35. 38., observatur musculus abdominis rectus, à tribus tendineis interfectionibus divisus, qui dentato principio 25. 40., ad latus sterni inseritur, definitque ad radicem ossis pubis 41. 40., cui proximè incumbit appendix illa muscularis 41. 39., quam pyramidalem musculum vocant post Falloppium Anatomici; cui verò hujus musculi inventio ac delineatio debeatur, nostro ne Auctori, an Falloppio, viderint alii. Apparent deindè musculi transversi 35. 33. & 35. 45.; omnes autem expositi musculi simul conveniunt ad comprimenda æqualiter viscera, & vasa in abdomine contenta. Neque hic Lectoris oculos fugere debet, quod utrinque in inguinibus vasa 41. + 36. & 41. + 41., ad testes procedentia cum musculo cremastere 44. 37. & 44. 40, diligenter demonstrantur.

Cæterùm, omissis musc[ul]is, quos hic in supernis artubus Auctor delineat, quoniam horum descriptionem jam pluries exhibuimus, ad illos gradum facimus, quos naturali situ in inferioribus ostendit: hi enim illi sunt, quorum aspectus à superincumbente reliquorum musculorum mole in præcedentibus Figuris eripiebatur.

In femore itaque dextero perspicuè patent tum origines musculi tricipitis, femur extendentis 46. 37. & 47. 37., tum insertiones 51. 30. + & 55. 30. & 62. 30. Deindè idem femur flectentes pectinæi 45. 35. & 45. 41., musculorum psoas tendines 43. 34. + & 43. 42., atque extrema utriusque iliaci interni 42. 34. & 42. 43.

Sequuntur musculi tibiâ extendentes, nimirum rectus, cujus tendo recisus apparet sub 63. 42., duo vasti, externus scilicet 60. 44., & internus 60. 41., atque his suppositus intermedius cruræus 58. 42. & 58. 29., ulterius pars carnosa membranosi 42. 32. & 42. 45.

De reliquis autem musc[ul]is extremi pedis parum solliciti sumus, ne actum agere frustra videamur.

Supere[st] solummodò, ut Lectoribus observanda proponamus duo ligamenta, ad decussim posita, quibus natura inter se vincit ossa tarfi 85. 29. + & 85. 30.

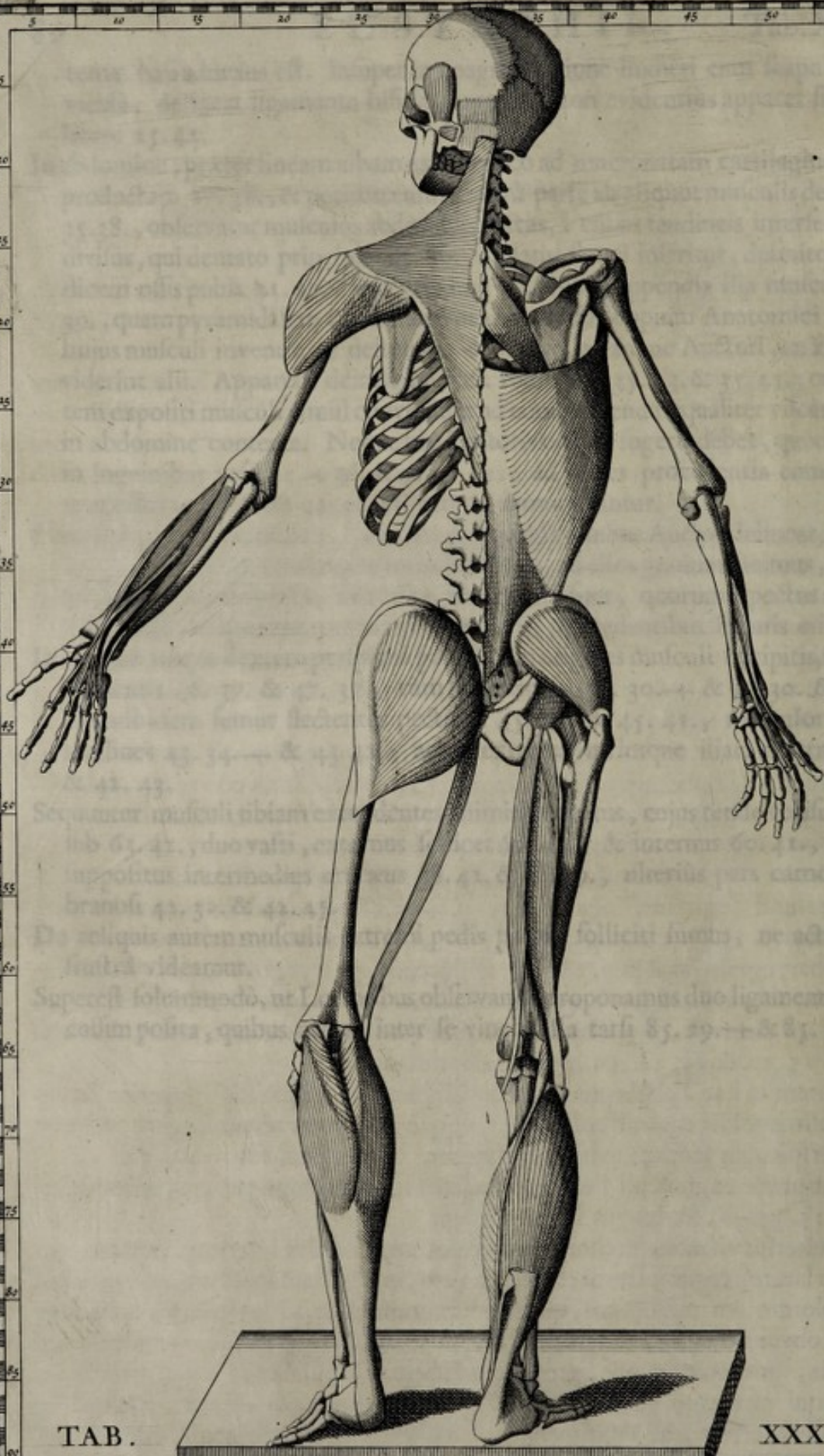

TAB.

XXXIV.

TABULA XXXIV.

*Posteriorem faciem trunci, artuumque ostendit cum
penitioribus aliquot musculis, à propria
membrana demudatis.*



Non est hic, ut dubitemus, quin noster Auctor in hac Tabula Anatomicos erudire voluerit, ut facilè intelligant non solum quomodo muscoli adhærent ossibus, atque ab iisdem nascuntur, aut in eadem inferuntur; verum etiam ordinem fibrarum quo unusquisque musculus, propriâ membranâ demudatus, compingitur: non enim lacerti, in hac Figura delineati, vestiuntur tunica: id quod per ea tempora nullis planè dissectionibus in usu fuisse, quæ aliorum ad nos pervenerunt Tabulæ, apertissimè docent.

Itaque cernat Lector secundum musculum erectorem sinistræ auris 5. 27. ab Anatomicis, qui Eustachium præcesserunt, planè omissum; necnon sinistrum musculum quadratum in occipite 7. 30., de quo superius verba fecimus.

Omnium verò maximè animadvertat trapezium, seu cucullarem 15. 28., qui scapulæ retrorsum movendæ addictus est, eâ tamen lege, ut quemadmodum ejusdem fibræ trifariam ductæ sunt versùs spinæ vertebrae, scilicet in medio planè rectæ 16. 26., superius obliquè sursum, 13. 28.; inferius verò obliquè deorsum 23. 29., ita profectò noster Auctor triplicem illius usum demonstrare voluit. Nimirum portio hujus musculi, qui medium tenet, scapulam omninò retrorsum ducit; quæ superius locatur, oblique sursum; quæ inferius oblique deorsum trahit.

Intueatur deinde rhomboidæum dexterum 20. 31., qui, cum fibris, ut cernitur, instruat, ductis à scapulæ margine sursum oblique ad superiores dorfi, & inferiores colli vertebrae; facile potest eandem scapulam retrorsum, & aliquanto sursum adducere; ita ut succenturiari quoquomodo videatur superiori sectioni superinstructi musculi trapezii, quæ dum scapulam à superna parte trahit, rhomboidæus eandem ad inferna sursum ducit.

Notetur ulterius portio ferrati postici superioris 18. 31.—, quæ deorsum sub rhomboidæo, & scapula fertur 19. 32., cujus plenior iconem, verumque usum Tabulâ XXXVI. indicabimus.

De ipso deltoide 21. 19. superfedemus edifferere, cum in superiori copiose loquuti fuerimus.

Latissimus verò dorfi 30. 35., cum tendine acuto alligatus sit inferiori parti superioris sectionis humeri juxtâ illius caput 20. 37., cumque fibras habeat oblique deorsum, sed ad varios terminos desinentes, varièque inclinatas; idcirco vario etiam usu, juxtâ variam harum, vel illarum, vel simul omnium fibrarum tensionem, donatur. Nam, si musculus hic agat per seriem fibrarum 24. 32., quæ sursum aliquatenus exporriguntur; brachium trahit ad posteriora sursum: si vero tendatur infernâ sui parte 34. 35. deducit ipsum brachium ad posteriora deorsum

sum, & tunc verè aniscalptor appellari meretur. Denique, cum omnibus suis fibris contrahatur, ad posteriora, sed tantummodò extrorsum deducit.

Observe etiam Lector musculos carpi extensores, nempè cubitæum externum 33. 13., & radiæum pariter externum 33. 11.; deindè extensorem majorem, seu communem digitorum 38. 7., extensorem proprium digiti auricularis 38. 8., extensorem indicis 40. 45., extensorem pollicis 37. 45.

Descendendo autem ad infernos artus exhibet hæc Tabula primò duos ex glutæis musculis, retrorsum movendo femori destinatis, scilicet alterum majorem 47. 25., alterum verò minorem, seu medium 43. 36., & quadratum 44. 33., cujus usum Tabula pariter XXXVI. indicabimus; deinde bicipitem 53. 33., feminer- vosum 53. 31.+, & gracilem 50. 28., qui simul tibiam flectunt.

Denique musculos pedem extendentes; nimirum suralem externum, internum, & gracilem posticum. Suralis externus, qui etiam dicitur gemellus, apparet 71. 22., cujus tendo 83. 22. passim vocatur chorda Achillis, & ab Hippocrate tendo magnus. Suralis internus, qui etiam solæus appellatur 75. 33., & gracilis posticus, qui plantaris quoque nuncupatur 66. 33.+, tandem altera chorda magna abscissa 80. 32.

docet
Istæque certat. I. Extensorum musculum
mialis, qui Eustachium præcesserunt. placet emittit; necnon musculum
quadratum in occipite 7. 30., de quo superius verba fecimus.
Omnium verò maxime animadvertat trapezium, seu cucullarem 17. 28., qui ter-
pula trapezium novè ab hactenus est, ea tamen lege, ut quadratæmodum claudens
fibre trapezium dactylæ sunt versus spinæ vertebrae, scilicet in medio placet
16. 26., superius oblique insertum, 17. 28.; inferius verò oblique deorsum 27.
29., ita protectio nostra Auditoris trapezium illius utam demonstrare voluit. Nimi-
tam portio hujus musculi, qui trapezium tenet, caputem omnino trapezium dactylæ;
que inferius locatur, oblique insertum; que inferius oblique deorsum trahit.
Intercum deinde rhomboidæum dextrum 20. 21., qui, cum fibræ, ut certum, in-
stratur, dactylæ à caputæ marginæ insertum oblique ad superiores dorsi, & infe-
riores colli vertebrae; facile potest eandem caputem trapezium, & aliquid sur-
sum adducere; ita ut succenturiæ propinquo viderentur superiori sectioni super-
inserti musculi trapezii, que dux caputem à superioræ parte trahit, rhomboidæus
eandem ad inferam partem dactylæ.
Notetur ulterius portio sectionis superioris 18. 21.+, que deorsum sub rhom-
boidæo, & caputem tenet 19. 31., cujus plenioris rationem, verè quædam utam T-
pola XXXVI. indicabimus.
De ipso deltoide 21. 19. supercedendum existere, cum in superiori copiose sedum
faciunt.
Istiusmodi verò dorsi 20. 27., cum tendine acuto aligatus sit inferiori parti super-
rioris sectionis hujusmodi juxta illius caput 20. 27., cumque fibræ trapezium oblique
deorsum, sed ad varios terminos deltoideæ, varè quædam inclinatas; idcirco vario
erunt illæ, juxta varias partem, vel illarum, vel illarum omnium fibrarum tendi-
nem, dicitur. Nihil si musculi hujusmodi per sectionem fibrarum 24. 21., que sur-
sum aliquid exportantur, trapezium tenet ad posteriora insertum; si vero
tendatur inferam sui partem 24. 22. deducit ipsum trapezium ad posteriora deor-

TABULA XXXV

Tabula XXXV. Musculus pectoralis major. Tabula XXXV. Musculus pectoralis major. Tabula XXXV. Musculus pectoralis major.

Abdominis differre
indicali illud
standi
viam, ter-
silem dis-
legit
par. 13.

De pectore, huiusmodi
alio injuncti
dant huius
sunt
De pectore, huiusmodi
alio injuncti
dant huius
sunt
De pectore, huiusmodi
alio injuncti
dant huius
sunt

are insuper obli-
part catrofa
tridinem salerit
antorsam dicit.
hic paullo superius
locatus, pectus
addit.
hic paullo superius
locatus, pectus
addit.
hic paullo superius
locatus, pectus
addit.

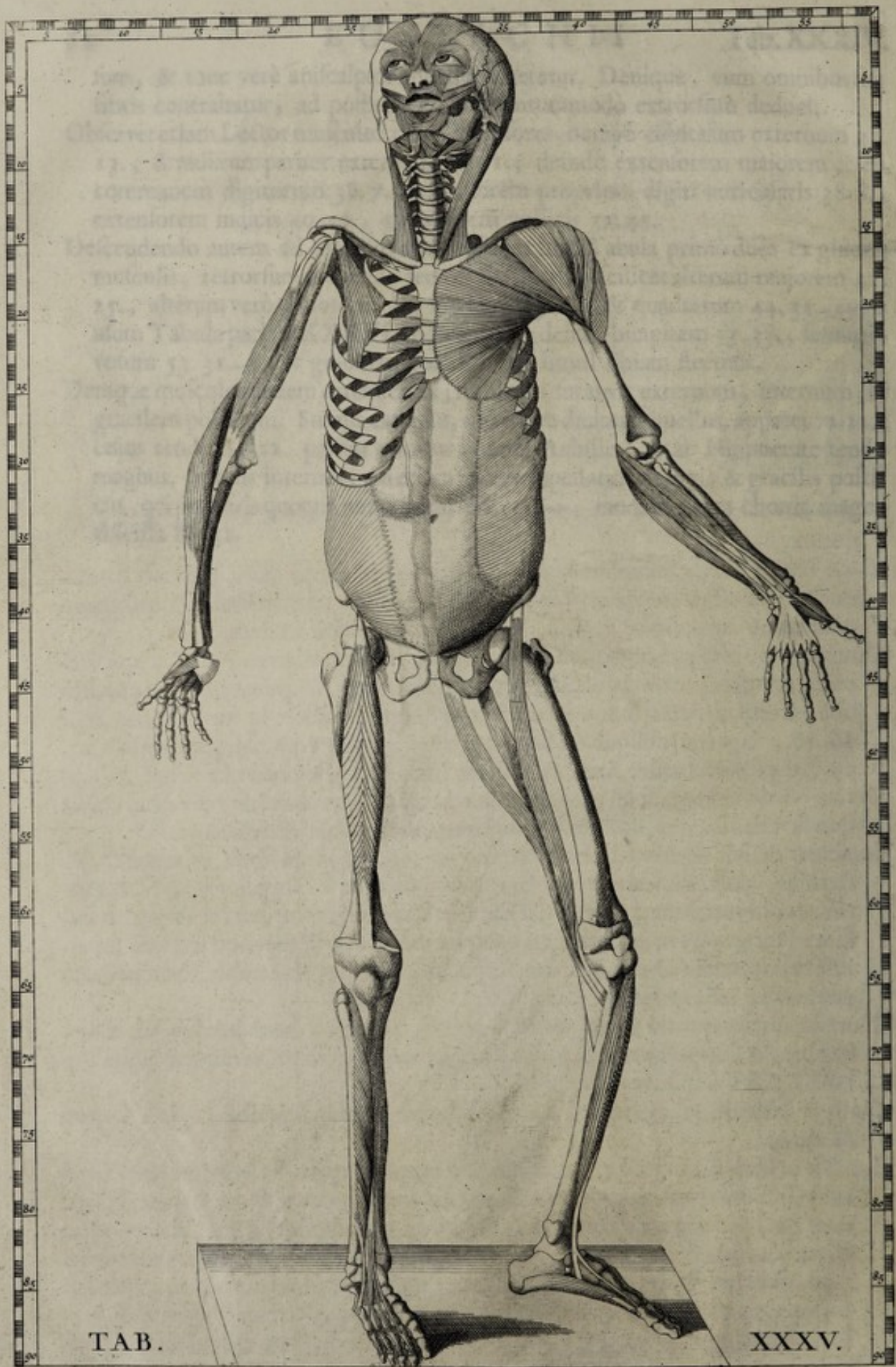

TABULA XXXV.

Rursus anteriorem totius corporis aspectum cum aliquot tum capitis, tum artuum musculis exhibet.



DE musculis faciei, ossis hyoidis, colli, & abdominis differere superyacuum est, cum in superioribus fuerint indicati: illud porro præterire non possumus, Eustachium hic demonstrasse musculorum caput flectentium, quos mastoideos vocant, originem 15. 26. & 15. 30. multo clarius, atque ad Gaseni mentem, quam ullus sui temporis Anatomicorum fecerit. Legantur itaque ea, quæ habet in epistola De Motu Capitis pag. 231.

De septimo, inquit, musculorum pari tantum Auctorem, nempe Galenum, etiam injuriâ reprehendunt; nam musculi utrinque gemini sunt, & facillime in duos dividi, nonnunquam etiam in tres possunt, quorum exterior carnosus simul ac nerveo principio à superiori, anteriorive sterni regione oritur, & obliquè sursum ascendens antè medium ipsius ductum alium tegit, ulteriusque procedens eundem amplectitur, ac undique involvit, & in posteriorem regionem radice apophysis papillæ mammillarum similis, & in partem huic vicinam carnosus atque nerveus, semicirculi instar, inseritur. Alter musculus carnosus à tertia claviculæ parte sterni proxima enatus, dum ad caput fertur, semper angustior evadit, & post medium quasi teres effectus, à priorique involutus, partim carneo, partim nerveo sine in apicem memoratæ apophysis acutus desinit. Horum musculorum divisio in interna regione conspicua est, longèque melius in homine, quàm in simia cernitur. Principium duplex mastoideorum à sterni, & clavicula habes sub 16. + 29. & 17. 29. In dextero autem vides, detracto superposito fibrarum strato, nudam suppositarum fibrarum seriem, earumque originem 16. 26. à lata basi in pyramidem assurgere.

Clare insuper observantur in sinistro thoracis latere pectoralis minor, cujus extrema pars carnosus ad quintam usque costam exporrigitur 23. 23.; superius verò per tendinem inseritur in apophysim coracoideam omoplatae 15. 22., atque illam antrorsùm ducit.

Huic paullò superius adnotatur etiam musculus subclavius 16. + 24., sub clavicula locatus, primæque costæ superiorem partem vinciens, quam sursum, & in latus adducit.

Pulchrum erit etiam in hac Figura observare lineam coagmentationis singularum costarum cum sterni, quæ minus peritis sectoribus in dividendo efferendoque sterni cultrum dirigere potest.

Deindè in supernis artibus, præter deltoideum 22. 39. & 16. 34., de quo alibi innuimus, & pectoralem majorem 25. 31. & 17. 32., qui humerum introrsum trahit, observantur quoque biceps, cubitum flectens 28. 15., radii supinator longus 35. 12., cubitæus internus, qui carpum flectit 37. 46., palmaris longus 42. 51. & 33. 43., palmaris brevis 44. 13., deducens pollicem 44. 11., flectens verò 33. 44.

Neque hinc loci refugiendus est labor iterum demonstrandi portionem illam tendinis musculi palmaris, quæ intrâ carnosam partem musculi flectentis pollicem inseritur, ut aliàs observavimus.

In infernis vero animadvertitur musculus rectus omni involucro denudatus 50. 23., cujus fibræ carneæ, utrinque obliquè fursùm excurrentes, angulos acutos in centro efformant. Perspicuæ quoque sunt in hac Figura dicti jam musculi insertiones, superior nempe cum interiori & inferiori parte ossis ilii 39. + 22.; inferior verò cum superiore & anteriore tibiæ latere 63. 23., unde merito inter cruris, seu tibiæ extensores ab Anatomicis primus dicitur.

Observantur quoque musculus gracilis 47. 29., seminervosus 47. 32., & sartorius 47. 33., qui tibiæ flectendæ inserviunt, & quorum tendines simul coeunt, 65. 38.

Uterius occurrunt musculi flectentes pedem, & sunt peronæus anticus 75. 23., ac tibiaeus pariter anticus 70. 39., tendo tum extensoris magni digitorum 83. 23. + tum extensoris pollicis 84. 37. +, & deducens pollicem 85. 36.

[Faint, mirrored text from the reverse side of the page, likely bleed-through or a secondary column of text.]

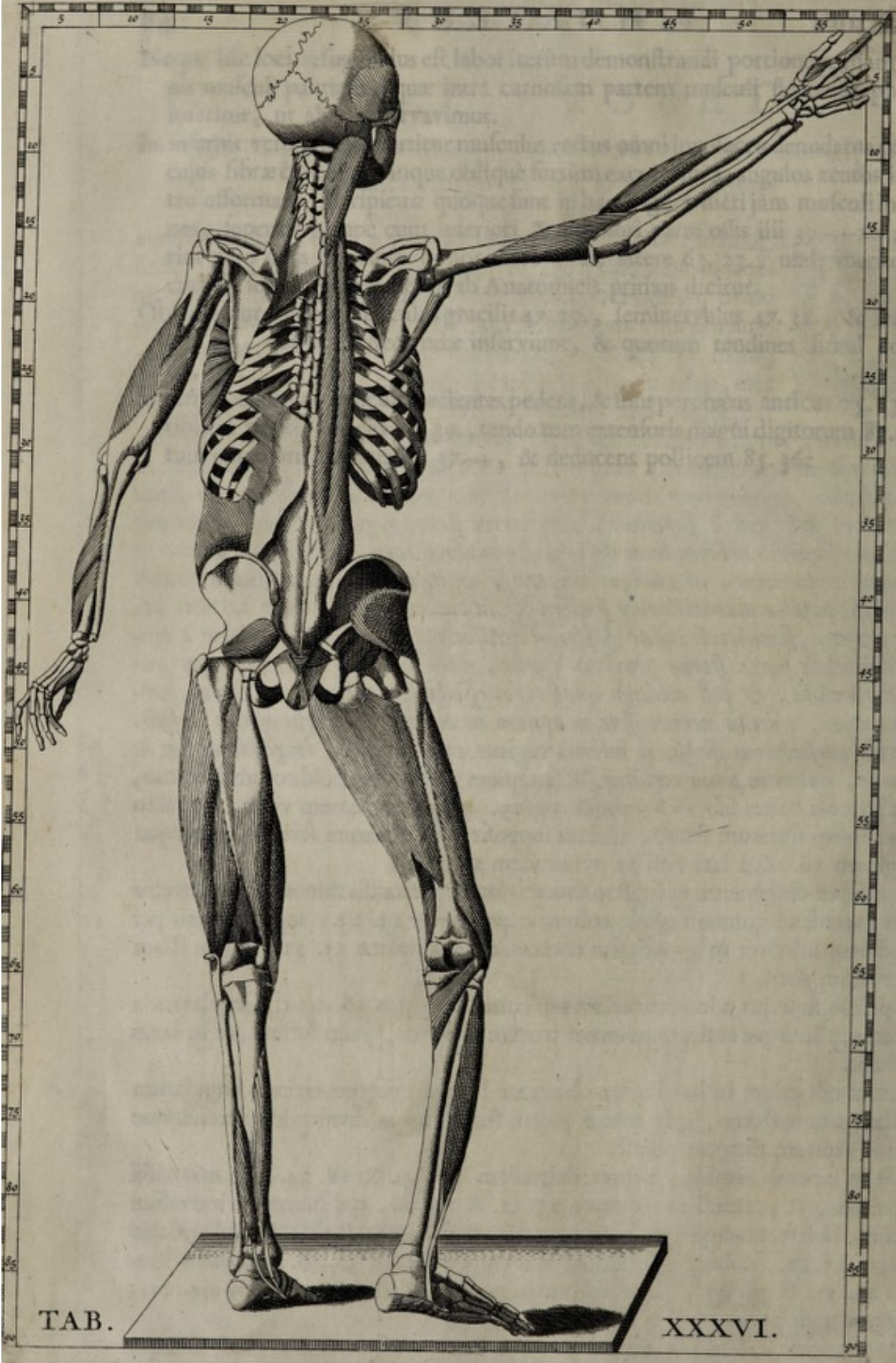

TAB.

XXXVI.

TABULA XXXVI.

Posticam, & paullo lateralem corporis faciem delineat, ut nonnulli muscoli, in Tabula præsertim XXXIV. prætermitti, veniant in apertum.



In primis vero admoovere oportet oculum animumque ei diligentia, quam Eustachius adhibuit, ut in musculis fibrarum ordo, ablatâ peculiari propriaque uniuscujusque membrana, evidenter appareat.

Incipit autem à musculo temporali dextero 5. 24., & progreditur ad splenium pariter dexterum 10. 22.

Ostendit deindè erectorem proprium scapulæ, musculum scilicet vulgò patientiæ 15. 18., & alterum pariter inter elevatores recensendum, qui ferratus posticus minor, sive superior 17. 19. appellatur.

Insuper in trunco observantur

Primò portio lateralis musculi ferrati antiqui majoris 25. 14., cujus velim miram Lector structuram animadvertat, nam in sex, aut septem fasciculos lacertorum eleganter, quasi in totidem minores musculos, dividitur: nimirum ut scapula nunc obliquè, nunc rectâ deorsum deduci posset.

Secundo ferratus posticus inferior 30. 18., ex cujus profecto structura & situ, voluit fortasse Auctor, ut quisque cognosceret, quantum à veritate deerraverit, qui constrictionem thoracis in expiratione solo costarum pondere, non autem ope musculorum fieri statuit. Etenim, cum dictus jam musculus valido suo tendinoso principio ab aliquot dorsi & lumborum vertebra exurgat; altero vero extremo inferiori margini nonnullarum costarum inferatur, necesse est, ut fateamur, illius usum esse, ut constrictioni thoracis opituletur, quatenus nempè costas obliquè deorsum vertebra versus adducit.

Tertiò sacrolumbus dexter thoracem constringens 25. 22.

Quartò obliquus abdominis ascendens 35. 15.

Quintò longissimus dorsi 25. 21., & musculus sacer 41. 21., qui ambo dorsum & lumbos extendunt.

In supernis autem artubus delineantur nonnulli muscoli, nimirum rotundus major, qui humerum retrorsum movet 22. 27., deindè cubiti extensores, qui sunt, longus 25. 11., brevis 25. 8., & brachiaëus externus 16. 34.

Tertiò radiæus externus, qui carpum extendit 13. 40.

Quartò adductor indicis 4. 53.

Quintò principium extensoris pollicis 39. 5.

Sextò musculus hypothenar dictus, qui digitum auricularem abducit 45. 4. †

In musculis verò artuum inferiorum Eustachii diligentia nos admonet, ut priùs intueamur carneas fibras, quæ ab extremo coccyge ortæ, podicem, externi instar sphæcteris, circumplectuntur 47. 19.

In extrema ilium sede observantur primò muscoli, qui femur extrorsùm ducunt, quos inter adnumerantur iliacus externus, sive pyriformis 43. 15., & quadratus 44. 23.

Secundò glutæus minimus 43. 26., qui, ut glutæi majores, retrorsùm femur agit.

Tertiò triceps, qui femur introrsùm movet, & cujus principium apparet 46. 23., medium vero 56. 28., tendo demùm infimus 61. 27.

Quartò cruræus, dictus etiam femoræus 60. 31., & vastus externus 60. 13., qui tibiam extendunt.

Quintò flectentes eandem tibiam, nempè semimembranosus 60. 17., poplitæus 66. 30., & alterum bicipitis principium 61. 14.

Sextò peronæus posticus, qui pedem abducit 73. 30.

Septimò tibiæus posticus adducens pedem 73. 18.

Octavò flexor pollicis 80. 16.

Tandem deducens minimum digitum 87. 27.



Primo portio lateralis musculi lateralis anterioris majoris 27. 14., cujus velum minimum elevaret, quasi in totidem minores musculos, dividitur: minimum in scapula nunc oblique, nunc rectè deorsum deduci possit.

Secundo lateralis posticus inferior 30. 18., ex cujus principio structura & firmi, voluit fortasse Auctor, ut quisque cognosceret, quantum à vertice deorsum, qui contractionem thoracis in expiratione solo costarum pendere, non autem ope musculorum fieri solet. Firmus, cum dicitur jam musculi valido suo tendinolo principio ab alioque dorsi & lumborum vertebrae exurgat; alio vero extremo inferiori margini nonnullarum costarum inferiarum, necesse est, ut inseratur, illius nam esse, ut contractioni thoracis operaretur, quantum nempè costas oblique deorsum vertebrae versus abducit.

Tertio sacrolumbus dexter thoracem constituens 27. 22.

Quarto obliquus abdominis ascendens 37. 17.

Quinto longissimus dorsi 27. 21., & transversus lacer 41. 21., qui ambo dorsum & lumbos extendunt.

In superius autem artubus delinuntur nonnulli musculi, minimum rotundus major, qui humerum retrorsum movet 27. 27., deinde cubiti extensores, qui sunt, longus 27. 11., brevis 27. 8., & brachialis externus 10. 34.

Tertio radius externus, qui carpum extendit 13. 40.

Quarto abductor indicis 4. 23.

Quinto principium extensoris pollicis 30. 7.

Sexto musculus pyrophenar dictus, qui digitum anuclearem abducit 47. 4.

In musculis vero artuum inferiorum Eustachii diligentia nos admonet, ut prius in- tuerentur carnes fibras, quæ ab externo coxæque ore, posticam, externam in- ter ipsarum, circumplectantur 4. 10.

... parte non coli folio
... hic illi adherent



mentum ex canone ex...
 trachantibus ad ipicax...
 Dexte musculos transve...
 quorundam tum in sinist...
 mox à eil, nimum...
 a humeri vero ostendunt...
 dexte 17. 38., sinistro...
 inferni 10. 18. & 19...
 dextero minor 21...
 Ad dexteram naviu...
 can inspicias, procor, tendim...
 dum Verheyensis se dno distinctos...
 sed in sinistro latere...
 Adeo namq...
 ac musculorū, qui...
 ceratur brachi...
 Anconens in lavo...
 Verheyensis...
 revera tamen...
 Cobitens pariter...
 Ad dorsam extera...
 longissima dor...
 & sacri dicti...
 apparet.
 Elegantissimam...
 modum in p...
 45. 18. & 19...
 solentur En...
 f...

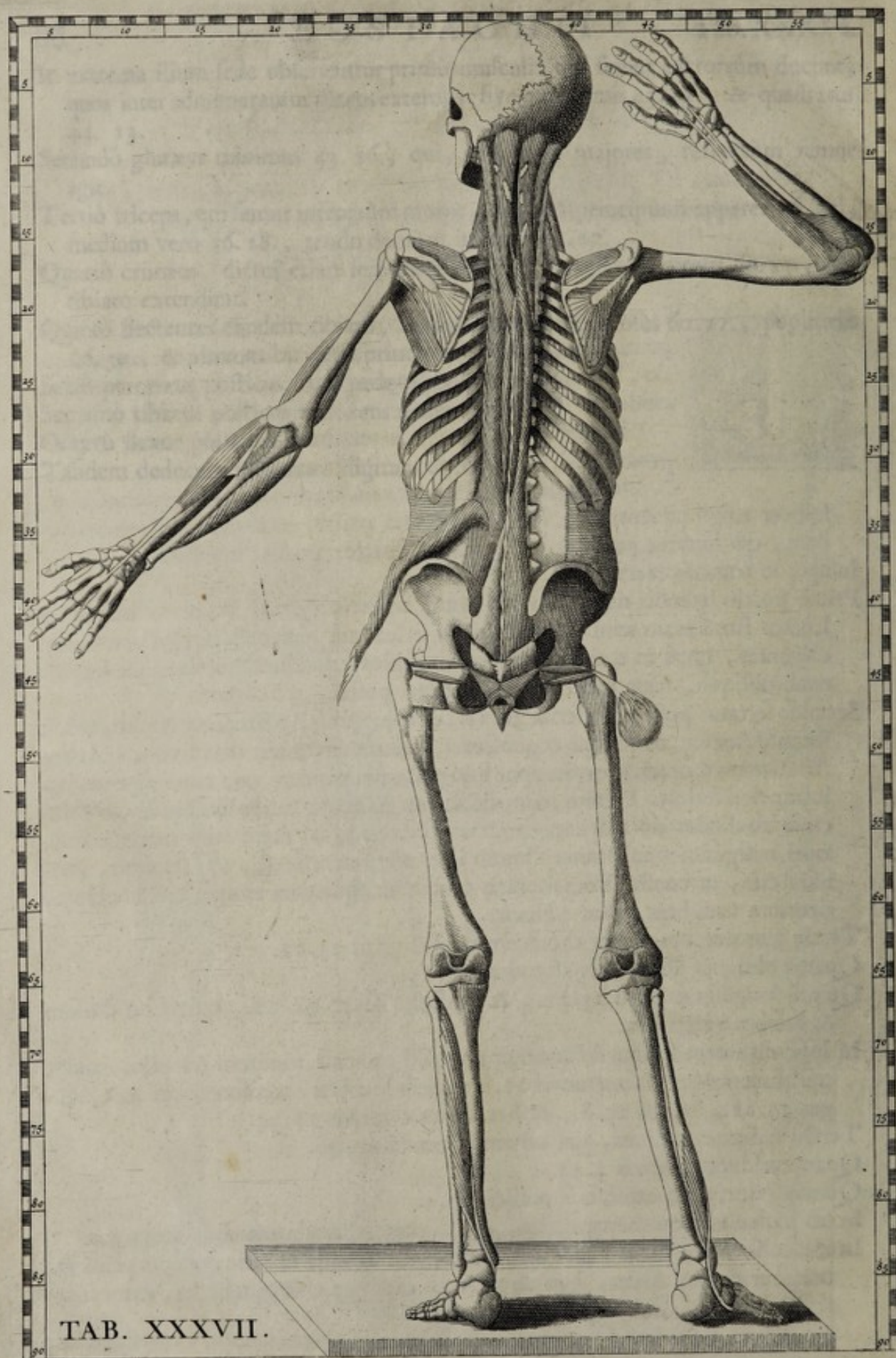

TAB. XXXVII.

TABULA XXXVII.

*Videndos proponit postica corporis parte non colli solum,
sed magis profundè ossibus hic illic adhaerentes
musclos.*



- C**ernis primo loco splenius 10. 31. & 10. 35. —, complexos 10. 23. & 10. 34., ubi minimè prætereundum est per eorundem longitudinem nonnullas albas fimbrias interfecantes delineatas fuisse 12. 32. —; cum aliis finitimis, quas fortè aliquis nervos, aut vasa sanguinea perperam putaverit, cum reverà sint portiones abscissæ minimorum tendinum, qui ab exaratis musculis complexis ad commune membranæ carnosæ velamentum ea ratione exporriguntur, ut majus robur in colli ad posteriora retractionibus adipiscantur.
- Deindè musculos transversales 15. 31. — & 15. 34. —. scalenos 15. 30. — & 15. 36., quorum tum in sinistro, tum in dextero principium duplex, quemadmodum naturâ est, nimirum alterum à prima, alterum à secunda costa demonstratur.
- In humeris verò ostenduntur muscoli brachium attollentes, nimirum supraspinati, dexter 17. 38., sinister 16. 28., necnon retrorsum reducentes suprascapulares inferni 20. 28. & 20. 38.; item rotundi, major sinistro in latere 22. 27., in dextero minor 22. 39.
- Ad dexteram manum extrorsum movendam radiæus externus 14. 50., cujus duplicem inspicias, precor, tendinem in metacarpum desinentem; ità ut merito postmodum Verheyenus se duos distinctos musculos radiæos externos invenisse narret; sed in sinistro latere 30. 14. idem radiæus unico tendine in metacarpum desinit. Adeò natura interdum sibi parum constat in distributione tubulorum, tendinum, ac musculorum, qui non sunt maximi usus. Ad cubitum sinistrum flectendum cernitur brachiæus internus utrinque ad humeri os 24. 19. & 25. 21.
- Anconæus in lævo brachio 28. 16. —, in dextero autem 17. 54. —, quem idem Verheyenus candide fatetur, se nunquam reperisse, sed ex aliis delineari curasse: revera tamen inter extensores cubiti quartum locum tenet, & ab Eustachio diligenter observatus; atque abrafo paullulum superiori tendine hic delineatus fuit. Cubitæus pariter internus ad carpi flexionem 32. 16.
- Ad dorsum extendendum se se offerunt semispinatus 20. 33. — & 30. 33. —, longissimus dorsi 25. 31., sacrolumbus extrà situm propendens 40. 24., & sacri dicti 42. 31. & 42. 33., quorum dexter, ablato longissimo, integer apparet.
- Elegantissimam Figuram vides duorum utrinque musculorum à nemine, quemadmodum in naturali situ cernuntur, delineatorum 44. 28. & 44. 36., necnon 45. 28. & 45. 36., qui fortè sunt gemini quadrigeminorum ventres, quos solertia Eustachii divisit, quique inter obliquè abducentes femur adscribi possunt.

TABULA

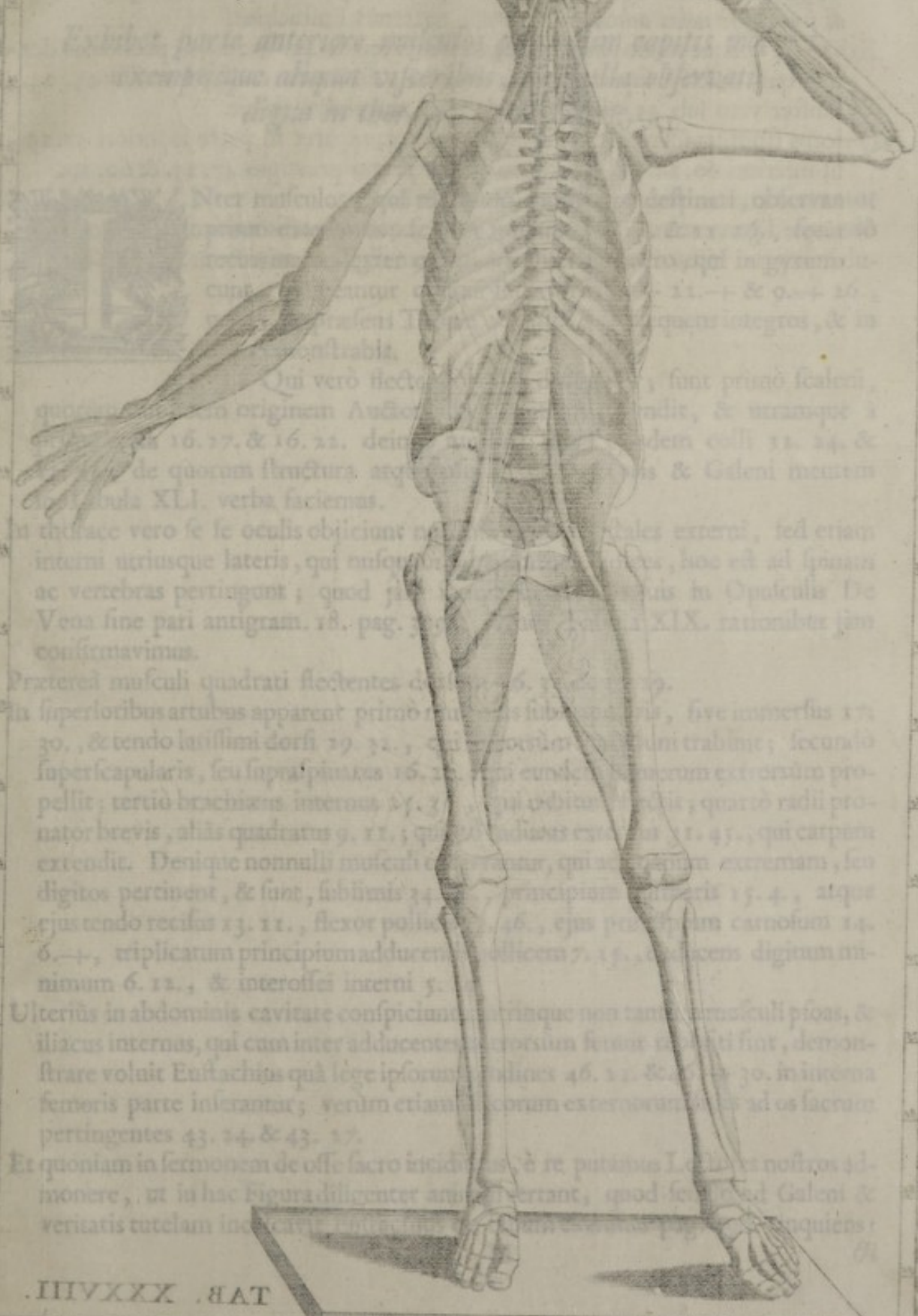

*Exhibet parte anteriori quatuordecim musculis, quibus septem sunt
 exceptis quae aliqui videntur in Tabula adjecta.*

*Inter musculos quosdam non definiti, observantur
 1. 1. 2. 3. 4. 5. 6. 7. 8. 9. 10. 11. 12. 13. 14. 15. 16. 17. 18. 19. 20. 21. 22. 23. 24. 25. 26. 27. 28. 29. 30. 31. 32. 33. 34. 35. 36. 37. 38. 39. 40. 41. 42. 43. 44. 45. 46. 47. 48. 49. 50. 51. 52. 53. 54. 55. 56. 57. 58. 59. 60. 61. 62. 63. 64. 65. 66. 67. 68. 69. 70. 71. 72. 73. 74. 75. 76. 77. 78. 79. 80. 81. 82. 83. 84. 85. 86. 87. 88. 89. 90. 91. 92. 93. 94. 95. 96. 97. 98. 99. 100.*

*Qui vero flectunt, sunt primo scaleni,
 quorum origines Audierunt, & utraque a
 16. 17. & 16. 22. deinde a 11. 14. &
 de quorum structura, arguuntur & Galeni mentem
 Tabula XXI. verba faciemus.*

*In thorace vero se se oculis obijciunt
 interni utriusque lateris, qui inforam
 ac vertebrae perstringunt; quod si
 Vena sine pari antigram. 18. pag. 30. & Galeni
 confirmavimus.*

*Præterea musculus quadratus flectentes
 in superioribus artibus apparent primo
 30. & tendo latissimi dorsi 29. 32., qui
 supercapularis, seu supra pinnatus 16. 22. qui
 propellit; tertio brachialis internus 27. 30. qui
 pronator brevis, aliis quadratus 9. 11., qui
 extendit. Denique nonnulli musculi
 digitos pertinent, & sunt, sublimis 24. qui
 ejus tendo recisus 23. 11., flexor pollicis
 6. 4., triplicatum principium adducens
 6. 12., & interossei interni 5.*

*Uterius in abdominis cavitate conspicimus
 iliacus internus, qui cum inter adductores
 strare voluit Eustachius quâ lege ipsorum
 femoris parte inserantur; verum etiam
 pertingentes 43. 24. & 43. 27.*

*Et quoniam in sermonem de osse sacro
 monere, ut in hac Figura diligenter
 veritatis tutelam inveniuntur.*

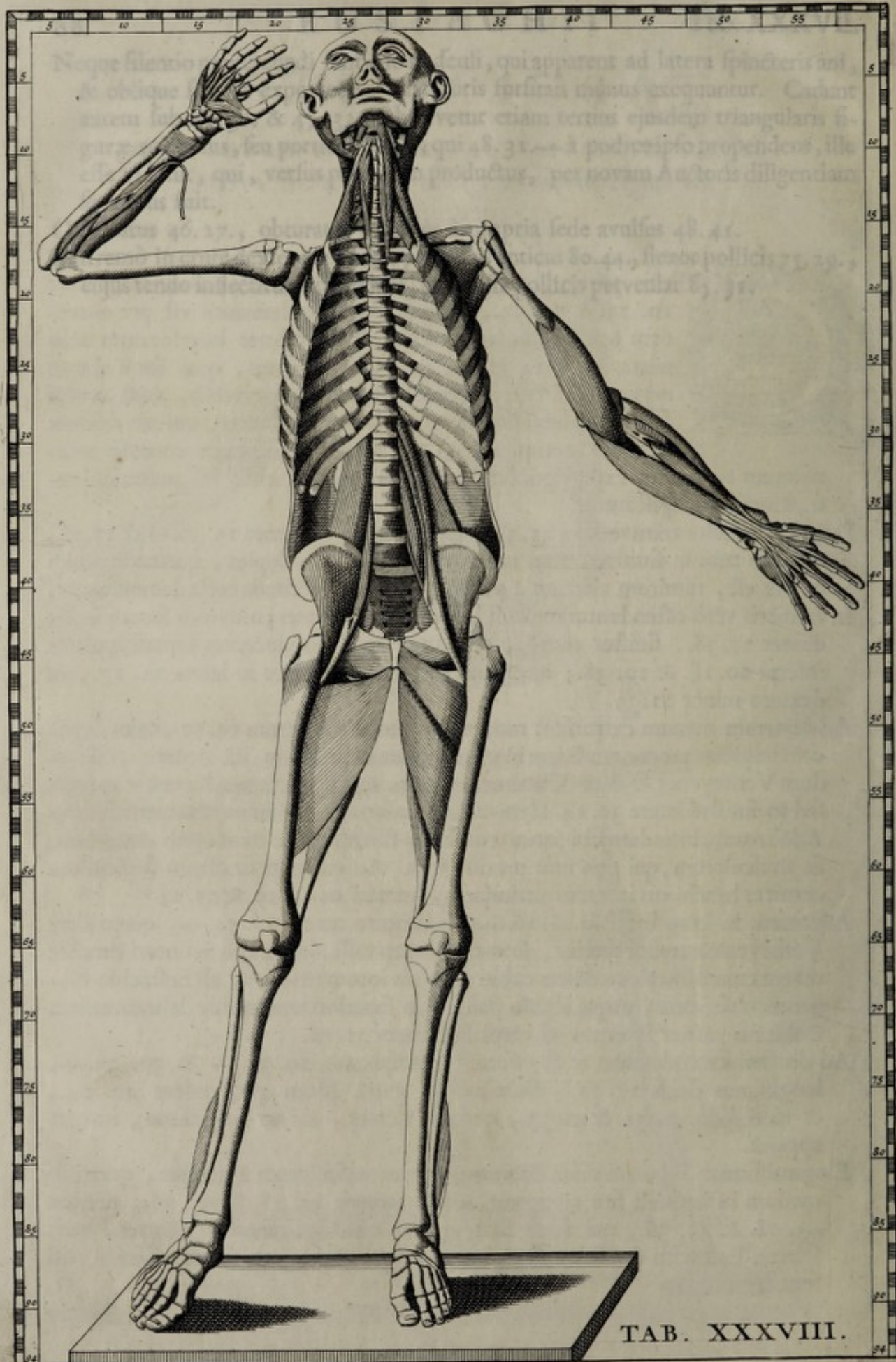

Noque filio... tali, qui apparent ad latera...
...is...
...triangulari...
...a...
...per...
...diligentiam...

TAB. XXXVIII.

T A B U L A XXXVIII.

Exhibet parte anteriore musculos præsertim capitis motores; exemptisque aliquot visceribus, nonnulla observatu digna in thorace, & abdomine.



Inter musculos, qui movendo capiti sunt destinati, observantur primò extensores, scilicet spleniüs 11. 22. & 11. 26. i., secundò rectus major dexter 9. 23. —: inter eos vero, qui in gyrum ducunt, delineantur obliqui superiores 9. — 22. — & 9. — 26., quos, ut præsens Tabula abscissos, ità sequens integros, & in situ demonstrabit.

Qui verò flectendo collo diriguntur, sunt primò scaleni, quorum duplicem originem Auctor ad evidentiam ostendit, & utramque à prima costa 16. 27. & 16. 22. deindè musculi longi ejusdem colli 12. 24. & 12. 25., de quorum structura atque usu juxtà Auctoris & Galeni mentem in Tabula XLI. verba faciemus.

In thorace vero se se oculis objiciunt non solùm intercostales externi, sed etiam interni utriusque lateris, qui nusquam ad costarum radices, hoc est ad spinam ac vertebrae pertingunt; quod jam innuit Eustachius suis in Opusculis De Vena sine pari antigram. 18. pag. 309., & nos Tabula XIX. rationibus jam confirmavimus.

Prætereà musculi quadrati flectentes dorsum 36. 33. & 36. 29.

In superioribus artubus apparent primò musculus subscapularis, sive immerfus 17. 30., & tendo latissimi dorsi 19. 32., qui retrorsùm humerum trahunt; secundò superscapularis, seu supraspinatus 16. 29., qui eundem humerum extrorsùm propellit; tertio brachialis internus 25. 38., qui cubitum flectit; quartò radii pronator brevis, aliàs quadratus 9. 11.; quintò radius externus 31. 45., qui carpum extendit. Denique nonnulli musculi observantur, qui ad manum extremam, seu digitos pertinent, & sunt, sublimis 34. 45., principium palmaris 15. 4., atque ejus tendo recisus 13. 11., flexor pollicis 33. 46., ejus principium carnosum 14. 6.—, triplicatum principium adducens pollicem 7. 15., deducens digitum minimum 6. 12., & interossei interni 5. 14.

Uteriùs in abdominis cavitate conspiciuntur utrinque non tantùm musculi psoas, & iliacus internus, qui cum inter adducens antrorsùm femur repositi sint, demonstrare voluit Eustachius quàm lege ipsorum tendines 46. 21. & 46.— 30. in interna femoris parte inserantur; verùm etiam iliacorum externorum fines ad os sacrum pertingentes 43. 24. & 43. 27.

Et quoniam in sermonem de osse sacro incidimus, è re putamus Lectores nostros admonere, ut in hac Figura diligenter animadvertant, quod sedulo ad Galeni & veritatis tutelam inculcavit Eustachius de ossium examine pag. 290., inquit:

Vide notas
dell'off. Mir-
gagni ad Ta-
bulam XLIII.

Os sacrum quinque particulas, & quatuor utrinque absoluta foramina, & earum ultima (à sexta nimirum particula) quæ vulgaris coccygis est, principium excipit: huiusmodi autem sex ossa, quinque nimirum sacri, & primum vulgaris coccygis, quantum ego penetrare ad sensum opinionemque Galeni possum, rudi lineâ ipse nobis adumbravit &c., hæctenùs Eustachius.

Exhibetur quoque tendo musculi psoas minoris recisus 42. + 22. +, pectinæus dexter, qui, abscissâ superiori parte tricipitis, ferè totus conspicitur sub 45. 24., sinister vero sub 45. 28., quique femur antrorsùm trahit.

Triceps sinister, idem femur introrsum ducens, apparet in parte superiori 47. 29.; in inferiori 60. 28.; dexter vero ablato primo principio 47. 25. & 60. 20.

Peronæus anticus pedem flectens 80. 12. & 80. 29.
Denique ligamentum, quod incipit à conjunctione ossis navicularis, & cuboide, definitque in os metatarsi, quod sustinet digitum minimum 87. 27. +

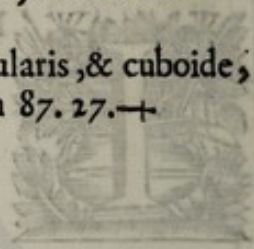

Qui vero flectendo collo diriguntur, sunt primo scilicet, & utramque à

primam duplicem originem Auctor ad eandem ostendit, & utramque à prima costâ 16. 22. & 16. 22. deinde musculi longi quatuor 12. 24. & 12. 24., de quorum structura atque usu infra Auctoris & Galeni mentem in Tabula XLII. verba facimus.

In thorace vero se le oculis objiciunt non solùm intercostales externi, sed etiam interni utriusque lateris, qui nespam ad costarum radices, hoc est ad spiam ac vertebra pertingunt; quod iam innuit Eustachius suis in Opusculis De Venâ sine pari angulam. 18. pag. 309., & nos Tabula XIX. rationibus jam confirmavimus.

Præter musculi quatuor flectentes dorsum 26. 33. & 36. 29. In superioribus artibus apparent primo musculi subscapularis, sive immertus 17. 30., & tendo latissimi dorsi 19. 32., qui restorsum humerum trahunt; secundo subscapularis, seu subscapularis 16. 29., qui eundem humerum extorsum pro- pellit; tertio brachialis internus 27. 38., qui cubitum flectit; quarto radii pro- nator brevis, alius quatuor 9. 11.; quinto radius externus 31. 42., qui carpium extendit. Denique nonnulli musculi observantur, qui ad manum extensam, seu digitos pertinent, & sunt, sublimis 34. 42., principium palmaris 17. 4., atque eius tendo rectus 17. 11., flexor pollicis 27. 46., eius principium carpalum 14. 6., triplicem principium adductoris pollicem 7. 12., adductus digiti minimi 6. 12., & interossei interni 7. 14.

Uterius in abdominis cavitate conspicuntur utriusque non tantùm musculi psoas, & iliacus internus, qui cum inter adductores extorsum semur repediti sunt, demon- strare voluit Eustachius quæ loco ipsorum in pedibus 46. 21. & 46. + 30. in internis semuris parte inferantur; verùm etiam iliacorum extorsum fibres ad os sacrum pertingentes 47. 24. & 43. 27.

Et quoniam in semoribus de ossis sacro incidunt, & te putamus I. costoræ nostros ad- monere, ut in hac figura diligenter animadvertant, quod lectulo ad Galeni & veritate tantam inculcavit Eustachius de ossium examine pag. 290. indicans:

TABULA XXXIX.

Difficili parte postica noma... humeros capitis, & colli;



Hicemur... rior muscoli, quos precedens
 extensores, ... 23. 24. ...
 costus major ... minor 25. Deinde muscu-
 li, qui caput ... obliquus superior, seu
 minor 26. ... obliquus inferior, seu major 27.
 Hicemur... musculos, qui sunt pre-
 lerum Galenus, pro cuius ... in ... De Musc-
 Capitis hinc scribit pag. 23. ... in ...
 fidi esse, & alteri peram ...
 foporalis graud hoc perforatum ...
 procedens occurrit, a qua ...
 famis, insigne solique ...
 & tamen reddu III. ...
 radicum anteriori ...
 alterius, quae ...
 suspicari possunt ...
 aliquando ...
 habere dicit, ...
 responderi. ...
 principio, quia ...
 vancus sextus ...
 & inuale: deinde ...
 rim elastica ...
 filla mastoidei Galenus ...
 jelli sunt, in parte anteriori ...
 a lateribus esse ...
 lacte a ...
 dex vero ...
 dexte 29. 30. ...
 Item superlespula ...
 circumferentia ...
 aurem ...
 rectorum ...
 Dilectantur ...
 Equalem musculum ...
 Hicemur ...
 duplos adducit 40. 41. & 40. 41.

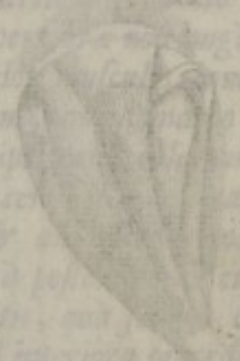

duplos adducit 40. 41. & 40. 41.

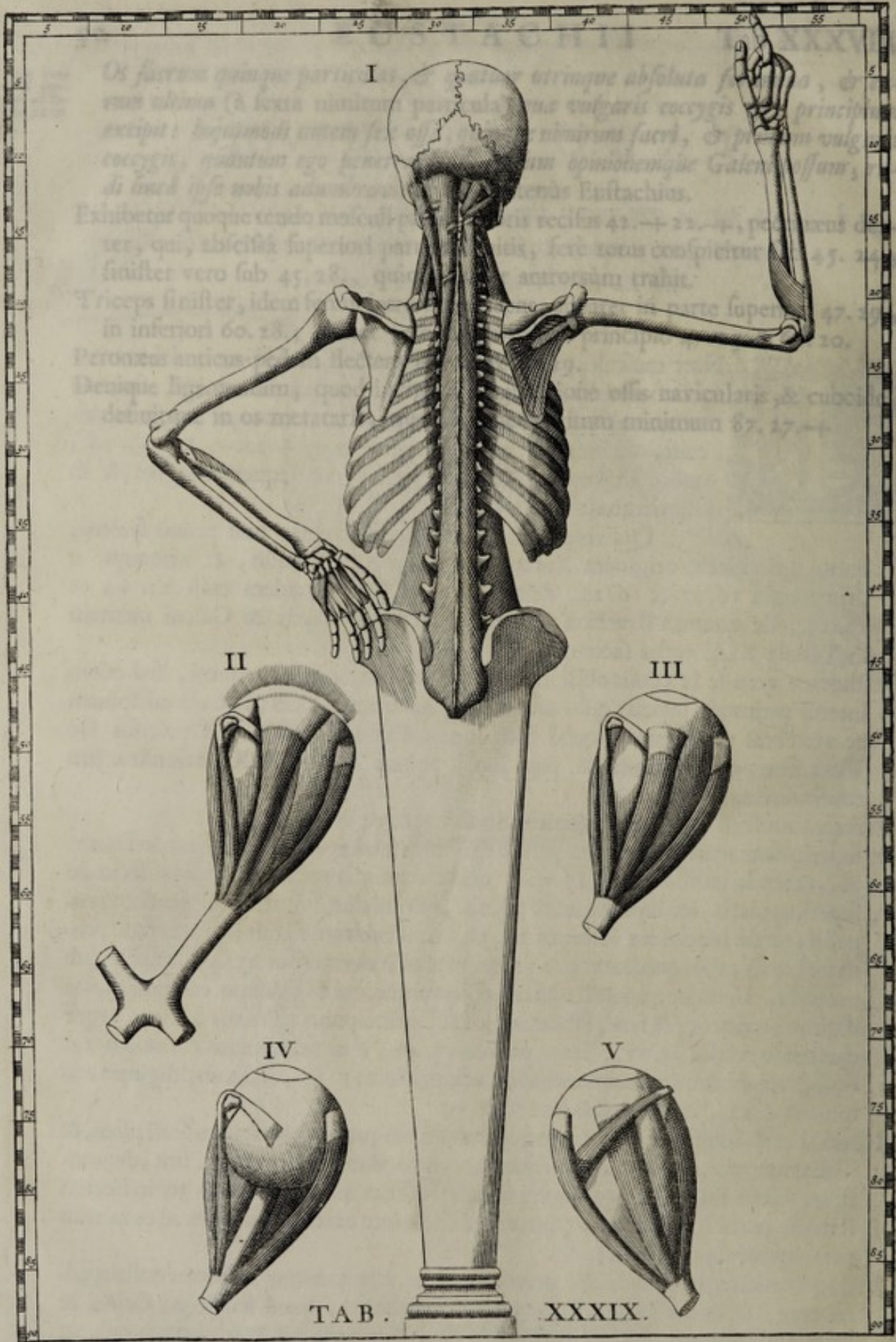

TABULA XXXIX.

*Ostendit parte postica nonnullos musculos capitis, & colli,
necnon oculorum.*



Observantur in Figura I. ii præsertim musculi, quos præcedens Tabula abscissos solum exhibuit. Sunt autem primò capitis extensores, nempe splenius 13. 27., complexus 13. 28., rectus major 13. 30. +, & rectus minor 12. 30. Deindè musculi, qui caput in gyrum ducunt, hoc est obliquus superior, seu minor 12. + 31. + & obliquus inferior, seu major 13. + 31. Horum verò postremorum musculorum meminit præsertim Galenus, pro cuius defensione idem Eustachius in Epistola De Motu Capitis hæc scripsit pag. 232. *Propè asperam, & inæqualem scissuram occipitis ossis, & alteri petram referenti communem, qua parte nimirum arteriæ soporalis gratiâ hoc perforatum est, eminens quædam linea obliquè ad interiora procedens occurrit, à qua musculus digitalis latitudinis carneum principium sumit, indeque obliquè deorsum ad exteriora procedens nonnihil angustior, & tenuior redditur; ac deindè quibusdam in partibus producto tendine juxtà radicem anteriorem transversæ primæ vertebrae non longè ab insertione alterius, quem modò describam, inseritur. Hos musculos inuisse Galenum suspicari possumus, ubi alteram portionem eorum, qui stomacho subjecti sunt, aliquandò peculiarem evidentemque circumscriptionem obliquarum fibrarum habere dicit, quæ exiguis musculis in posteriori cervicis sede locatis proportionè respondet. Alter musculus prædictis brevior & angustior, magis tamen in principio, quàm in fine, oritur parumper nervus à posteriori, & externâ sede foraminis sextum nervorum cerebri jugum emittentis, quæ scilicet os asperum est, & inæquale: deindè obscurè latior effectus, ad interiora procedens, in anteriorem elatioremque partem transversæ primæ vertebrae desinit. Hi profectò musculi Galenum minimè latuerunt. Nam præter eos, qui stomacho subjecti sunt, in parte anteriore alios parvos primam vertebrae capiti conjungentes à lateribus esse docuit, ut illorum beneficio ejusdem primæ vertebrae articuli ad latera annuendo moverentur.*

Mox vero apparent scaleni 19. 27. & 19. 32., qui collum flectunt, & spinatus dexter 19. 30., eundem collum extendens.

Item supercapularis inferior, sive infra-spinatus 24. 35., cujus fibræ ab omoplatæ circumferentia in tendinem 22. + 35., tanquam in centrum feruntur; tendinis autem extremitas inseritur in superiorem, & posteriorem partem humeri, quem retrorsum ducit.

Ostenduntur ulteriùs radii supinator brevis 20. 51.

Ejusdem musculi posterior facies 30. 13.

Abducens minimum digitum 39. 20., & interossei interni, qui versus pollicem digitos adducunt 40. 21. & 40. 23.

Tandem quadrati 40. 26. & 40. 32., qui dorsum flectunt, & semispinati 30. 29. & 30. 30., & sacri 45. 28. & 45. 30., qui idem dorsum & lumbos extendunt.

Sequentes quatuor Figuræ ostendunt humanum oculum, cum suis musculis, & nervo optico ab orbita, & calvaria extractum; scilicet ut illorum numerus, figura, positio, atque ordo facile conspici possent.

Itaque præter crines, seu cilia palpebræ superioris 45. 18., & cartilaginem tarfi 46. 18., & musculum attolentem palpebram superiorem 50. 18. cernantur superbus 53. 18. & 55. 42. & cujus tendo 50. 43. evidenter apparet. Secundus deprimens, sive humilis 80. 41. Tertius adducens seu bibitorius 55. 13. & 55. 38. & 80. 13. & 80. 44. Quartus vero deducens, sive indignatorius 55. 20. & 55. 45. & 80. 20. & 80. 36.

Deindè observentur musculi oculorum obliqui, rotatores etiam, atque amatorii appellati, quorum alter superior est, alter vero inferior. Primus apparet sub 55. 14. & 55. 39. & 80. 14. alter vero sub 78. 38.

Tandem notetur trochlea, per quam ducitur tendo obliqui superioris 48. 14. & 49. 39. & 74. 14.; nervus opticus 63. 12. & 63. 38. & 87. 13. & 88. 44.; ejusdem insertio in oculum 80. 17., conjunctio nervorum opticomum 67. 9., & pars diaphana corneæ 47. 43. & 72. 18. & 73. 39. Verum de iis musculis longius differere non est animus, quia sunt per se admodum perspicui, atque apud omnes Anatomicos recensiti; nec volo hic notarum terminos excedere.

[Faint, mirrored text bleed-through from the reverse side of the page, including words like 'musculi', 'nervi', 'trochlea', 'opticus', 'corneæ', 'oculum', 'nervorum', 'conjunctio', 'diaphana', 'corneæ', 'differe', 'animus', 'perspicui', 'notarum', 'terminos', 'excedere'.]



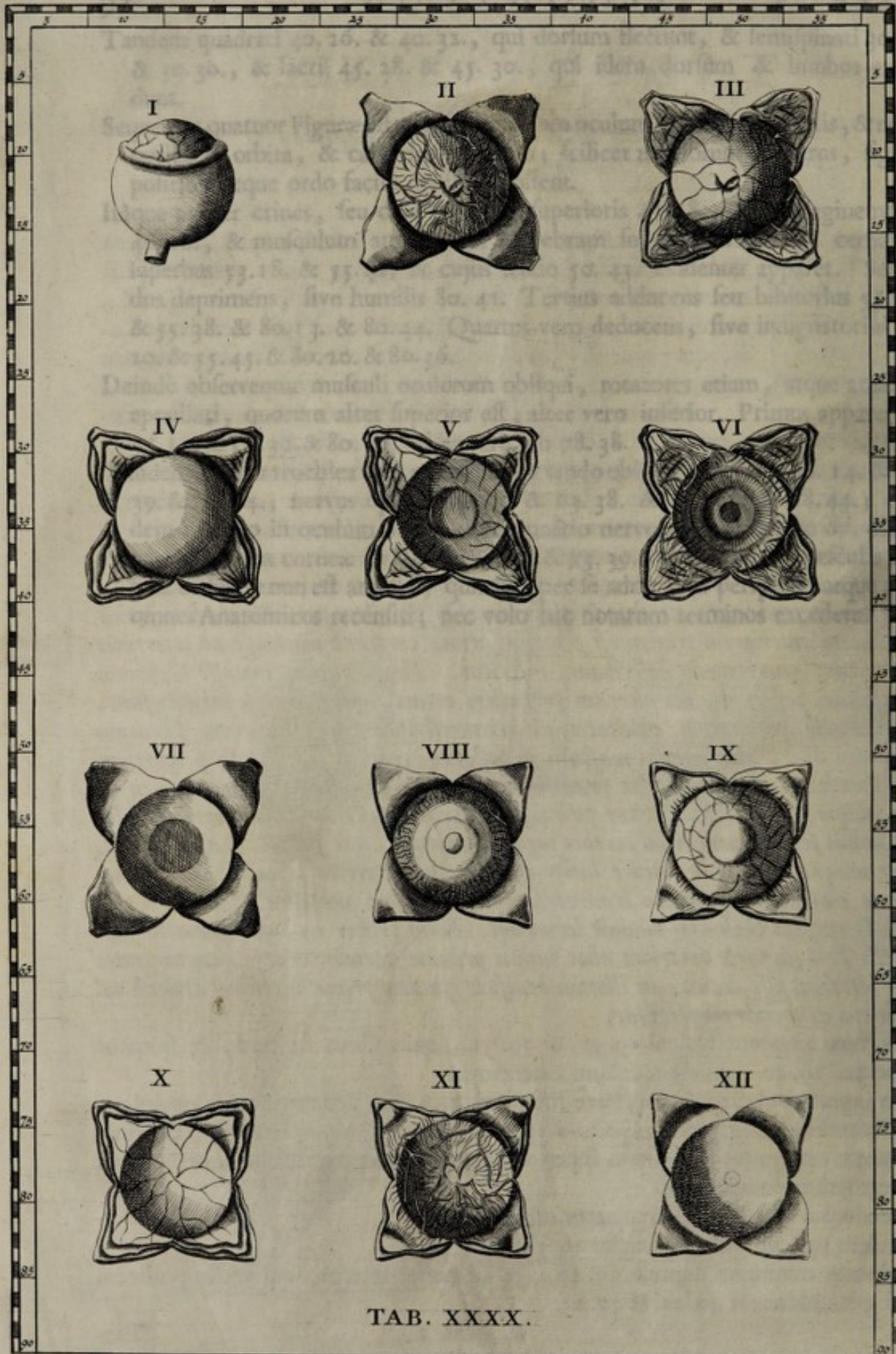

TABULA XL.

Varias oculorum membranas, vasorumque per illas distributiones ostendit.



FIGURA I. membranam corneam cum limbo circumsecto tunicae adnatæ depingit. A Figura verò II. usque ad IV. proponit Auctor observandas oculi membranas parte posticâ cum nervo optico. Siquidem

FIGURA II. exhibet in quatuor segmenta divisam scleroticam parte oculi posteriore, ut videndam præbeat membranam uveam cum vasculis sanguineis intercurrentibus.

FIGURA III. demonstrat non solum membranam retinam, detractâ corneâ, & uveâ; sed videtur quoque sponsonis suæ meminisse, demonstrando scilicet *foramen*, ut ipsemet scripsit in ossium examine, *nervi visorii, quod, vel multis reclamantibus, sexcenties antè amicorum oculos exposui*, quod in præsentî Tabula potissimum Figura III. sub 12. 46.—+ clarè videri potest. Pag. 227.

FIGURA IV. divisâ, reclinatisque tribus membranâ cum nervo optico 39.—+ 15., vitreum humorem unâ cum tenuissima propria membrana, prout situs est, oculis subjicit. Deinceps usque ad Figuram XII. anteriores posteriorefque oculorum aspectus repræsentat. Nàm *Hic confer-
ta, que ad
præsentem Ta-
bulam notavit
Falerij, Mer-
gani.*

FIGURA V. humorem vitreum posteriori facie, suo in sinu crySTALLINUM 34. 29. excipientem, patefacit.

FIGURA VI. pupillam cum crySTALLINO humore, & ligamento, seu musculo ciliari. Cæteræ verò Figuræ varias oculorum membranas & vascula demonstrant, quas singillatim ostendere, quippe per se apertissimas, supersedemus.

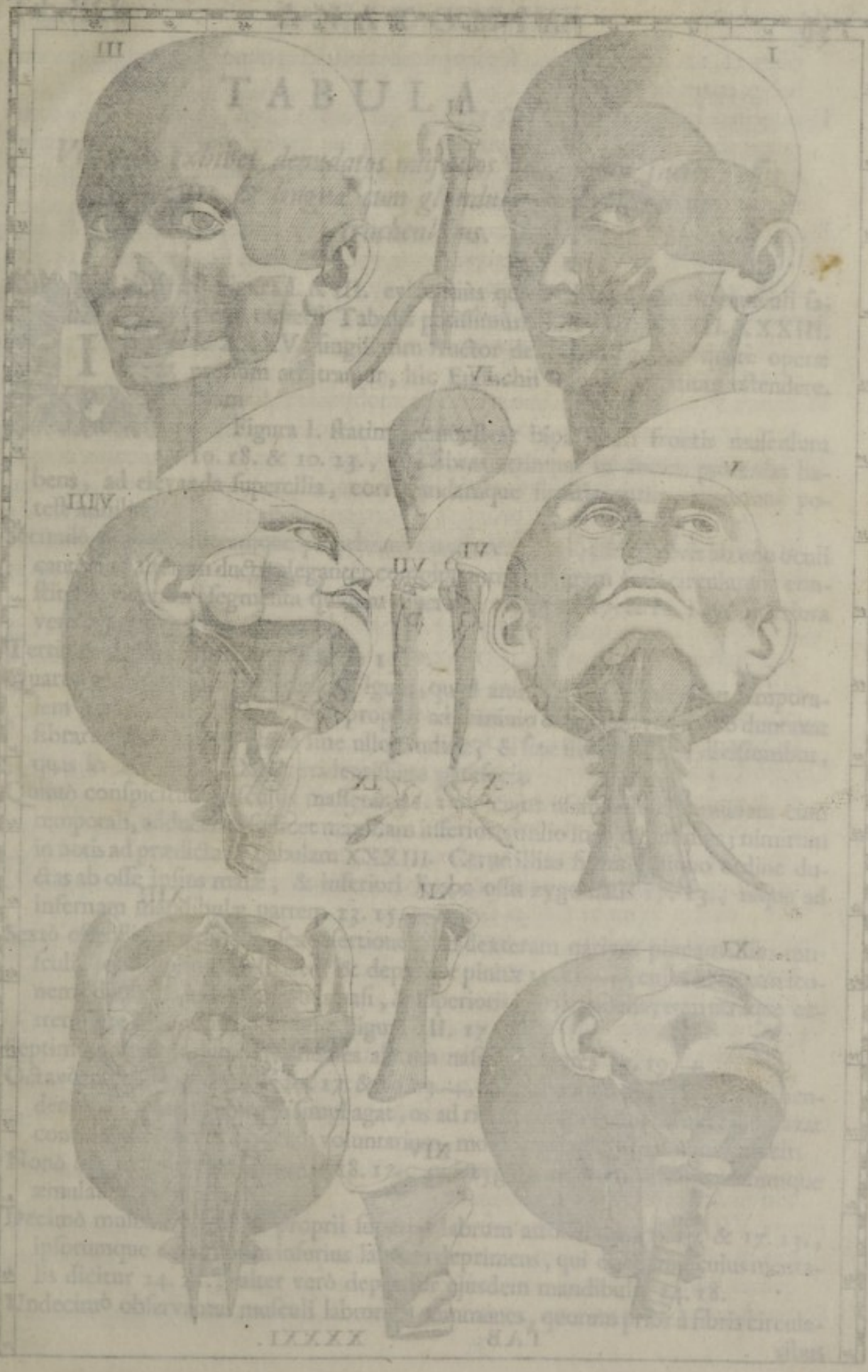

TABULA

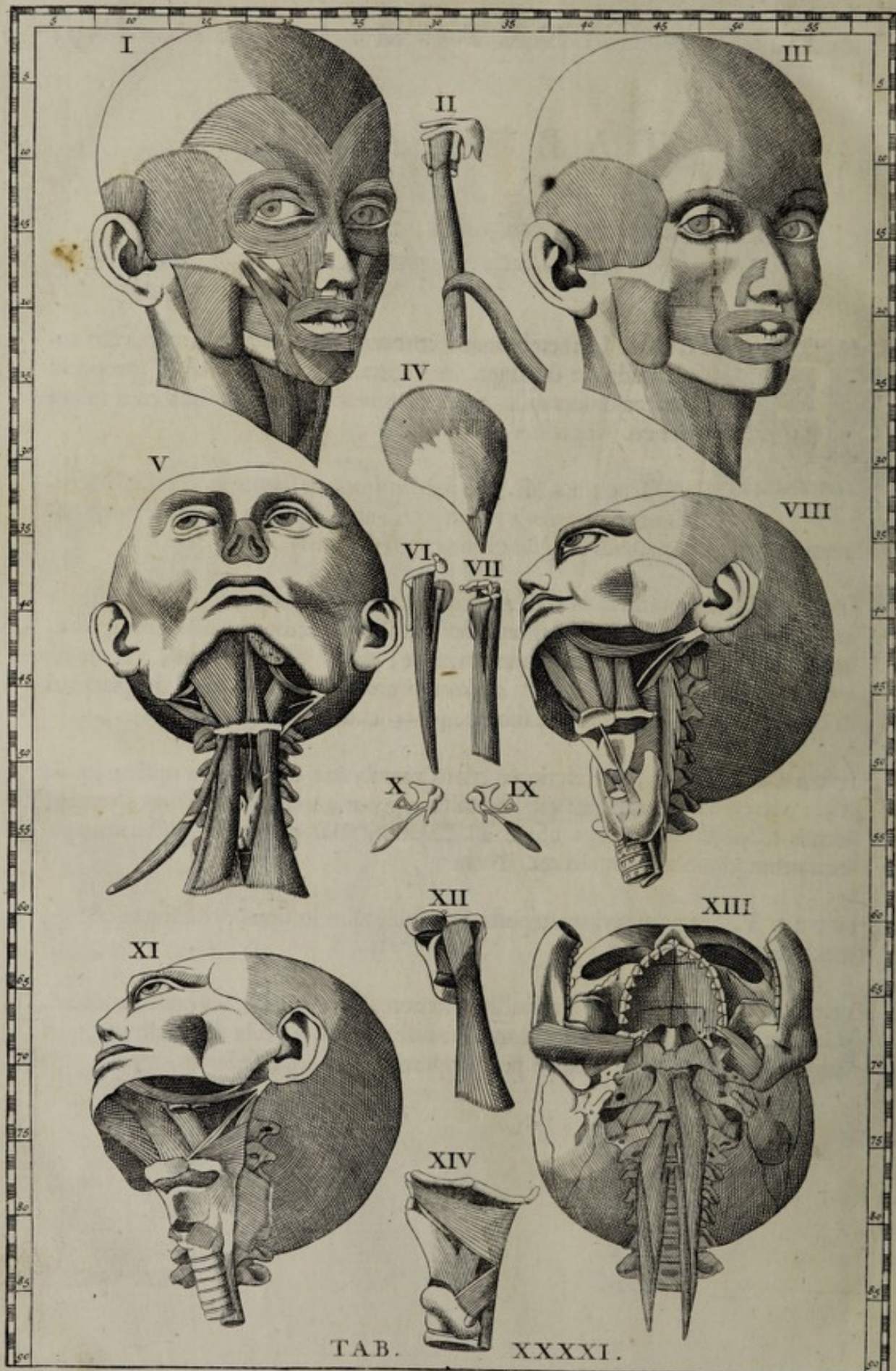

TABULA XLI.

Videndos exhibet denudatos musculos potissimum faciei, ossis hyoidis, & linguae cum glandulis, thyroidea & trachealibus.



IN Figura I. & III. evidentius quam alias apparent muscoli faciei, tametsi Tabulis potissimum XXVIII. XXXII. XXXIII. & XXXV. singillatim Auctor de iisdem egerit; quare operæ pretium arbitramur, hinc Eustachii singulare studium ostendere. Nam

Figura I. statim demonstrat bipartitum frontis musculum 10. 18. & 10. 23., qui fibras utrinque in arcum protensas habens, ad elevanda supercilia, corrugandamque frontis cutim opportunè potest adhiberi.

Secundò musculos utramque palpebram claudentes, qui, cum à fibris ab uno oculo cantho ad alterum ductis eleganter compingantur, figuram ferè circulaarem constituere videntur; segmenta quidem superiora vides 12. 17. & 12. 24.; inferiora vero 15. 17. & 15. 24.

Tertiò musculum auris attollentem 13. 7.

Quartò habes etiam in hac eadem Figura, quod animadvertas musculum temporalem 15. 12., ab Auctore fortè propius ad cranium dissectum, ex unico duntaxat fibrarum carnearum plano sine ullo tendine, & sine illis tendineis divisionibus, quas in Tabula XXXIII. evidentissime patefecit.

Quintò conspicitur musculus masseter 21. 13., cujus usum esse communem cum temporali, adducendi scilicet maxillam inferiorem alio loco monuimus; nimirum in notis ad prædictam Tabulam XXXIII. Cerne illius fibras obliquo ordine ductas ab osse ipsius maxillæ, & inferiori limbo ossis zygomatici 17. 13., usque ad infernam mandibulæ partem 23. 15.

Sextò ostendit principium, seu insertionem ad dexteram narium pinnam illius musculi, qui dicitur constriCTOR & depressor pinnæ 17. 20.—, cujus integram iconem, detractis incumbentibus nasi, & superioris labri musculis, cum utraque extremitate evidentius proponit Figura III. 17. 48.

Septimò accedunt duo pyramidales alarum nasi dilatatores 17. 19.—

Octavò musculi zygomatici 20. 17. & 19. 23.—, qui, labrorum angulos comprehendentes, si quando uterque simul agat, os ad risum componunt; sin alter duntaxat contrahatur, modò cynicum voluntarium, modò morbosum spasmodum inducit.

Nonò apparet musculus gracilis 18. 17.. qui zygomaticorum actionem usumque æmulatur & adjuvat.

Decimò musculi primi & proprii superius labrum attollentes 17. 18. & 17. 23., ipsorumque antagonista inferius labrum deprimens, qui etiam musculus mentalis dicitur 24. 21.; alter verò depressor ejusdem mandibulæ 24. 18.

Undecimò observantur musculi labrorum communes, quorum prior à fibris circularibus

ribus 22. 21., orbicularis, seu labrorum constrictor nuncupatur, cujus iconem habes etiam in Figura III.

Duodecimò buccinator 21. 16. & 21. 44., qui partim labris, partim buccis communis ab aliquibus censetur; confert autem hic musculus ad cibum præsertim huc illuc intrâ os volutandum, & in quibusdam ridendi motibus, ubi labrorum rimam nonnihil ad exteriora trahere opus est.

Figura II. depingit os hyoides cum cartilaginibus, thyroide & cricoide, & musculis dexteris sternohyoide propendente 20. 31. necnon sternothyroide 15. 28. & hyothyroide 9. + 28. in situ.

Figura IV. musculum verosimiliter temporalem delineat extrâ situm, ut tendineus illius processus in acutum desinens 35. 30., quo maxillæ adhæret, evidenter conspiciatur.

In Figura V. observantur primo musculi sternohyoidæi, sive sternobicornei 57. 13. & 57. 17., qui primum par constituunt, & os hyoides rectâ deorsum trahunt.

Secundò coracohyoidæus, sive anchorahyoidæus dexter 57. 91; musculus nempe secundi paris, in quo maximè notandus est tendo intermedius 54. 11., in quem primò abit hic musculus, qui propterea vocari potest digastricus, seu biventèr ossis hyoidis, quippè qui, si solus agat, præfatum os trahit obliquè deorsum, ac lateraliter versus posteriora; si vero uterque tendatur, tunc idem os versus posteriora ducit.

Tertiò musculi Græcis geniohyoidæi, Latinis verò mentobicornei appellati, quorum alter cum sit tertii paris, alter vero quarti; idcirco perspicuitatis gratiâ primus à situ & structurâ externus, sive obliquus 47. 14. dici poterit, qui os hyoides lateraliter versus anteriora sursum ducit; secundus vero internus, sive rectus 47. 16., trahitque idem os versus anteriora sursum.

Quartò stylohyoidæus, sive stylobicorneus dexter 47. 21., musculus nimirum quinti & ultimi paris, qui præfato ossi hyoidi addicti sunt.

Quintò occurrit tertium par musculorum, qui movendæ linguæ inserviunt; sunt autem ceratoglossi, seu cornulinguales 46. 17. & 46. + 12. + Horum musculorum si unus tantum contrahatur, lingua in illud latus flectitur, si uterque simul, eadem in motu tonico detinetur.

Sextò musculi styloglossi, seu stylolinguales 45. + 11. & 45. + 19., qui quartum par constituunt, & linguam introrsum trahunt.

Septimò os hyoides in situ 48. 15.

Octavò observatione dignum censemus, quod Auctor glandulam ad menti latera demonstravit 43. 17. Similiter glandulam thyroideam in situ 55. 15. cum ejus appendice sursum producta 52. 15. + Confer ea, quæ doctissimus Morgagnus in suis Adversariis pag. 28. De unitate & appendicibus glandulæ thyroideæ notavit.

Figuræ VI. & VII. perfimiles sunt Figuræ II., nisi quod in illis iidem musculi alio in situ observandi proponantur.

Figura VIII. exhibet potissimum trachæam 56. 40., cum exiguis, sed numerosissimis glandulis trachealibus, quarum mirabilis profectò detectio temporibus, quibus Eustachius vixit, habenda est.

Secundò œsophagum 58. 41., ponè trachæam abscissum, ut ad illum musculus colli

colli longus 48. 43. & 56. 42. pertingens observetur.
Tertiò repetit demonstrationem glandulæ thyroidæ omninò detectæ 54. 40. ut clarius appareat ejus appendix 52. 40., cui substrati observantur musculi cricothyroidæi 50. — 40. & 51. 38. —, hi sanè primum par musculorum interiorum laryngi famulantium constituunt, & cartilaginis scutiformis latera explicant.

Quartò cartilaginem thyroidem affabrè depictam ostendit 49. 38., è cuius sinistra regione apparet musculi œsophagæi pars superior 48. 41.

Quintò musculum stylopharyngæum sinistrum 44. 41. —, qui communem insertionem, ac tendinem habet 41. 44.

Sextò secundum par musculorum linguæ, qui basioglossi, seu basiolinguales nuncupantur 46. — 36. & 45. 38. —, quique linguam versus basim ossis hyoidis contrahunt.

Denique observantur in eadem Figura os hyoides 47. 38., musculi geniohyoidæus obliquus 45. 37., geniohyoidæus rectus 45. 35. —, ceratoglossus 44. 40., & styloglossus 42. 41., de quibus jam in Figura V. satis differuimus.

Figuræ IX. & X. ossicula interius ad utriusque auris tympanum posita, atque invicem articulata demonstrant, atque illud potissimùm, quod stapedem dicunt; cujus primus detector Romæ fuit Eustachius; pariterque musculum perigraphiam internum ad movendum maleum destinatum 55. 24. & 55. 33. idem Auctor invenit: quemadmodum ipsemet fatetur in Opusculis Anatomicis De Auditus organis pag. 154. *Ego quidem scio me neque edoctum, neque monitum ab aliquo, multò antè quàm ipsi scribant, id ossiculum novissè, Romæque non paucis ostendisse, atque in æs incidendum curasse: fietque nunc ex his, quæ explicaturus sum, ni fallor, manifestum, nùm propriâ ego industriâ auditus organa investigarim, & invenerim, an potiùs aliorum operâ usus, quæ ab illis rectè inventa sunt, pro meis usurparim, & aliis recensere aggrediar.* Et pag. 157. *Quum institisset natura auditus organa arbitrio voluntatis moveri, articulationem quoque, ac musculum, sine quibus fieri is motus nequit, tribuere illis voluit. Forma ossiculorum, quæ auditui serviunt, numerus, & compositio omnibus fere jam innotuit: musculum, quod sciam, nemo adhuc invenit.*

Figura XI. fusiori expositione non indiget, cùm in ea pauca sint, quæ in VII. jam demonstrata non fuerint. Illud tamen prætermittere non licet, quod, detractis in hac Figura musculis longis colli, & glandula thyroidæâ, superius jam exarati linguæ, & ossis hyoidis musculi perbellè in situ delineati apparent, & primò basioglossi 75. 8. & 75. 10.

Secundò ceratoglossus sinister 74. 12.

Tertiò styloglossus sinister 72. 11.

Quartò stylopharyngæus sinister 73. 15. —

Quintò musculus œsophagæus 80. 16.

Sextò stylohyoidæus sinister 74. 14.

Septimò cricothyroidæus sinister 81. 13.

Octavò aspera arteria 85. 13.

Postremò œsophagi pars abscissa 87. 15.

Figura XII. ostendit præter basim ossis hyoidis 61. 27., lævum latus cartilaginis thy-

thyroidis 63. 27. —, cum sinistris musculis hyothyroidæo 62. 30., & sternothyroidæo 70. 30.

Figura XIII. patefacit superiorem mandibulam cum palato, ut, detractis lingua; pharynge, ac larynge, unâ cum trachea, & œsophago, ostendat nonnullos musculos, & primò quidem pterigoidæum internum 69. 37., externum vero 69. 49., qui adducendæ mandibulæ inferiori ad superiorem inserviunt, simulque cum temporali & massetere ad mandendum cibum, comminuendumque inserviunt.

Cùm autem inter musculos caput flectentes numerentur longi colli, horum quidem non unicum par, ut communiter, sed duplex facit Eustachius, de iis agit in suis Opusculis De Motu capitis pag. 232., inquit: *Vellem etiam mihi indicarent, quam ob causam muscoli stomacho subjecti, duorum loco in utroque latere haberi non debeant, neque inter capitis motores reponendi sint; quum & sine ulla difficultate separari possint, & illorum nec brevis, nec angusta portio in occipitis os adedò aliè inseratur, ut penè ad lineam transversam, que id ab alio cuneo simile dividit pertingere videatur; cum vero iidem non semper eandem habeant utrinque insertionem; idcirco Auctor hoc loco demonstrat in dextero occipitis latere inferiorem 74. 42., in sinistro vero superiorem 71. 43.*

Figura XIV. præter os hyoides, & cartilaginem thyroidæam exhibet cricoidem à proprio musculo denudatam 86. 28. Insuper occurrunt muscoli œsophagæi expansiones, superior 81. 32., inferior 85. 31., quibus docemur rationem, cur qui deglutiunt, cartilaginem thyroidem ad interiora deducunt.

Vide qua de musc. capitis in suis Nervis eleganter descriptis clarissimus Morgagnus.

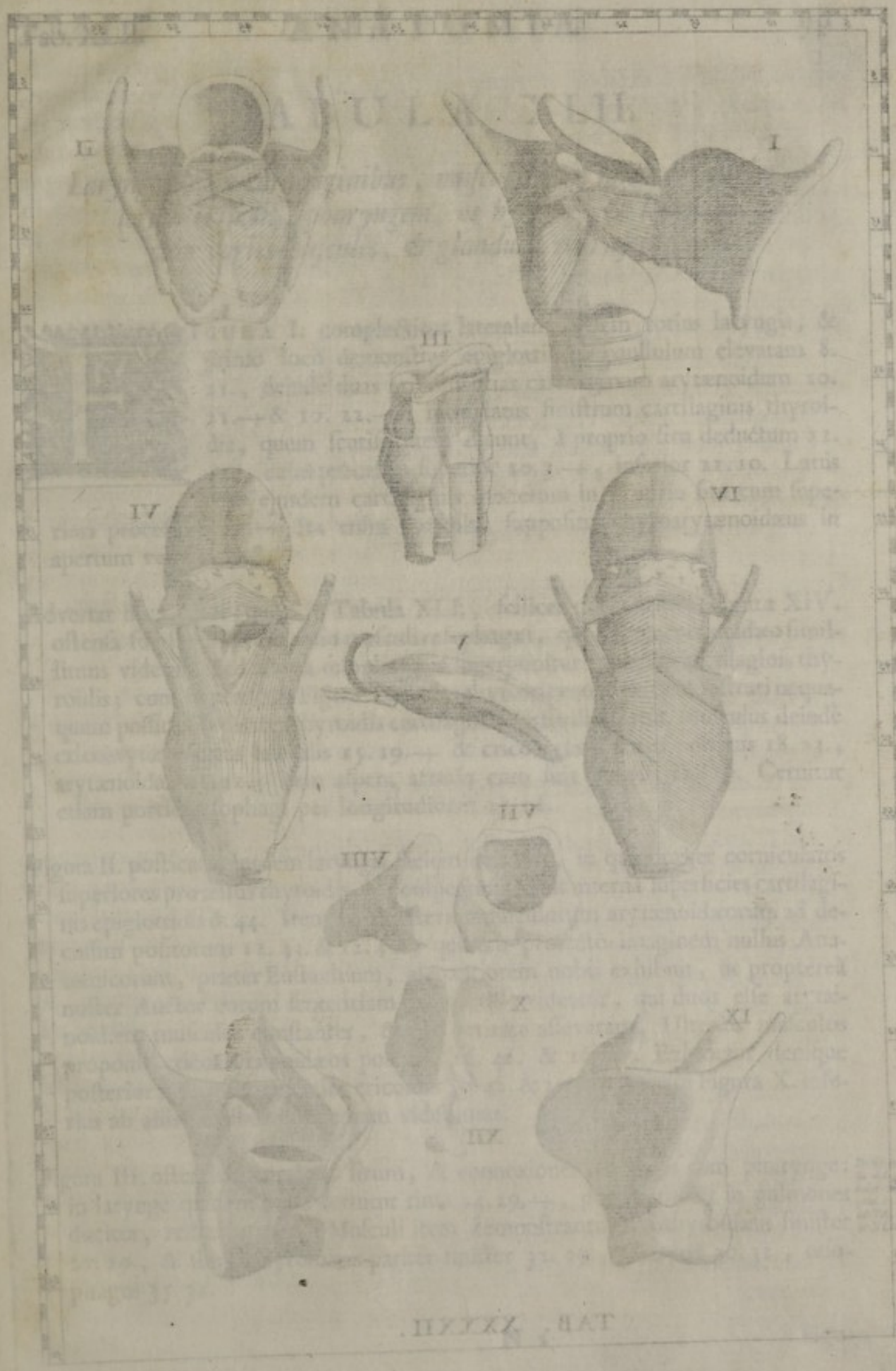

I. *Le...*
 II. *Le...*
 III. *Le...*
 IV. *Le...*
 V. *Le...*
 VI. *Le...*
 VII. *Le...*
 VIII. *Le...*
 IX. *Le...*
 X. *Le...*
 XI. *Le...*
 XII. *Le...*
 XIII. *Le...*
 XIV. *Le...*
 XV. *Le...*
 XVI. *Le...*
 XVII. *Le...*

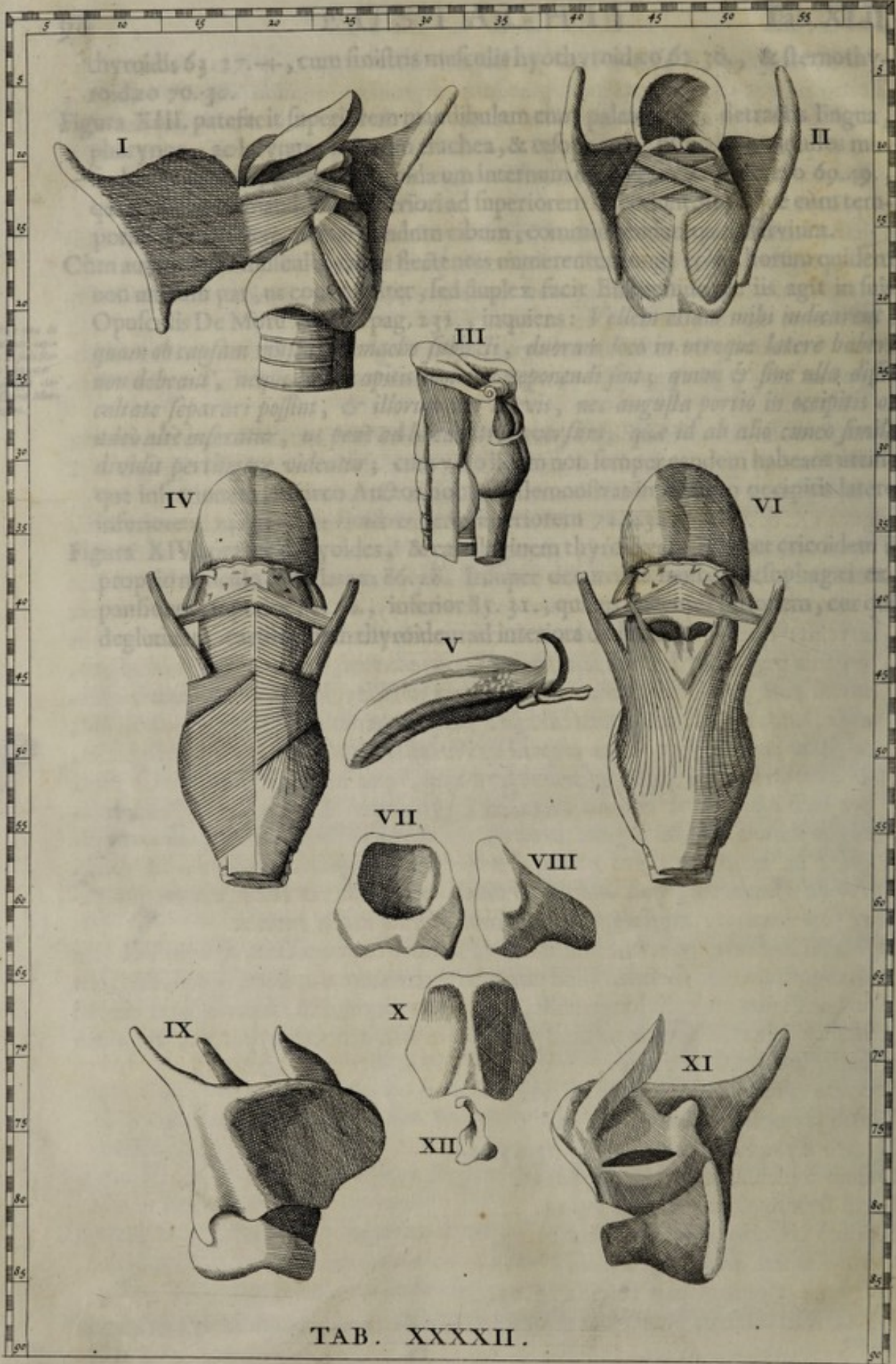

TAB. XXXXII.

TABULA XLII.

Laryngem cum cartilaginibus, musculis, & uno ex ventriculorum orificiis, pharyngem, os hyoides, & linguam cum variis musculis, & glandulis representat.



FIGURA I. complectitur lateralem faciem totius laryngis, & primo loco demonstrat epiglottidem paullulum elevatam 8. 21., deinde duas prominentias cartilaginum arytænoïdum 10. 21. + & 10. 22. +, mox latus finiftrum cartilaginif thyrôidif, quem fcutiformem dicunt, à proprio fitu deductum 12. 12., cufjus proceffus fuperior 10. 3. +, inferior 21. 10. Latus verò ejufdem cartilaginif dexterum in proprio fitu cum fuperiori proceffu 6. 28. + Ita enim mufculus fuppoſitus thyrôarytænoïdæus in apertum venit 15. 18.

Advertat hîc Lector, quòd in Tabula XLI., fcilicet præcedenti, Figura XIV. oſtenſa fuit fuperior expansio mufculi œſophagæi, qui thyrôarytænoïdæo fimilifimus videtur. Sed reverà œſophagæus fuperponitur proceffui cartilaginif thyrôidif; cum in præſenti Figura mufculus thyrôarytænoïdæus demonſtrari nequam poſſit, niſi pariter thyrôidif cartilaginif portio diducatur. Mufculus deinde cricoarytænoïdæus lateralis 15. 19. + & cricoarytænoïdæus poſticus 18. 23., arytænoïdæi 12. 22.; item aſpera arteria cum ſuis annulis 22. 19. Cernitur etiam portio œſophagi per longitudinem 23. 22.

Figura II. poſticam ejufdem laryngif faciem delineat, in qua præter corniculatof fuperiores proceffus thyrôidif, in conſpectum venit interna fuperficies cartilaginif epiglottidif 6. 44. Item pars poſterior mufculorum arytænoïdæorum ad decuſſum poſitorum 12. 43. & 12. 46., quorum profectò imaginem nullus Anatomicorum, præter Euftachium, elegantiore nobis exhibuit, ut propterea noſter Auctor eorum ſententiam anteveriſſe videatur, qui duof eſſe arytænoïdæof mufculos conſtanter, & pro veritate aſſeverant. Ulterius mufculos proponit cricoarytænoïdæof poſticof 16. 42. & 16. 47. Exhibetur denique poſterior, & inferior facies cricoidif 20. 42. & 20. 46., quam Figura X. inferius ab aliif partibus vindicatam videbimus.

Figura III. oſtendit lateralem fitum, & connexionem laryngif cum pharynge: in larynge quidem belle cernitur rima 24. 29. +, per quam aër in pulmones ducitur, reduciturque. Mufculi item demonſtrantur hyothyroïdæus ſiniſter 27. 29., & ſternothyroïdæus pariter ſiniſter 32. 29., pharynx 30. 32., œſophagus 35. 32.

De his muſculis vide, qd habet Merſanus in nra ad Tab. X. & XLIII.

Figura IV. & VI. exhibent linguam parte postica cum suis musculis, pharynge, œsophago, & asperæ arteriæ supposito segmento. Linguae apex ostenditur 32. 17. & 32. 45., basis verò 36. 17. & 36. 45., musculi styloglossi utrinque abscissi 40. 12. & 40. 21., necnon 39. 40. & 39. 49., musculo stylopharyngæi 39. 10. & 39. 23., necnon 39. 38. & 39. 50.—, musculi cephalopharyngæi in lineam albam desinentes 36. 16. & 38. 44., musculus œsophagæus 46. 14. & 46. 19., hyatus pharyngis 41. 45., œsophagus 57. 17. & 57. 44., aspera arteria sub œsophago locata 58.— 17. & 58. 44.

Figura V. observandam proponit linguam 47. 26., cum epiglottide 43. 36. Advertatur verò series fibrarum, quæ rectà à linguae basi in epiglottidis dorsum feruntur, quæque à clarissimo Morgagno ligamentum medium appellatæ sunt in suis Adversariis Anatomicis. Hujusmodi autem ligamentum cadit sub 44.— 34., & conferre plurimum videtur ad epiglottidis elevationem. Sinistrum verò ex lateribus ossis hyoidis ligamentum apparet sub 46. 34.

Os hyoides 46. 37., potissimum verò glandulæ 45. 32., quæ sterili Eustachii ætate ab aliis Anatomicis nondum detectæ fuerant.

Figura VII. cartilagine[m] exhibet cricoidem, seu annularem anteriori facie.

Figura VIII. eandem cartilagine[m] lateraliter.

Figura IX. latus patefacit dexterum thyroidis 75. 19., cricoidis pariter dexteram faciem 83. 16., epiglottidem 71. 20.

Figura X. cartilagine[m] cricoidem posteriori facie visendam proponit.

Figura XI. exhibet dimidium, hoc est dexteram internamque partem capitis laryngis, ut scilicet unum ex orificiis ventriculorum ejusdem laryngis veniret in apertum. Nam, cum Eustachius Galeni, ubi vera proposuit, gravem assiduamque vindicem se præbeat; cumque ab Anatomicis ætatis suæ prætermissa tum orificia, tum ventriculos, quorum Galenus meminit, animadvertisset; jure merito iconem hanc primus nobis exposuit. Agit autem Galenus de orificiis, & ventriculis laryngis 7. de usu part. cap. 13., easque particulas elegantissimè ad naturæ modulum stylo suo depingit. Inquit enim *Ne id quidem est à natura improvide factum, quæ foramen in utraque lingula parte unum fecit, & foramini ipsi parte internâ ventriculum apposuit non parvum.* Persequiturque deinde inferiùs diligentissimam harum cavitatum descriptionem, dum ait: *Circa principium foramen utrinque occurrit, prælongum superne, deorsum instar lineæ cujusdam angustæ: tametsi ipsum non est angustum, sed membranosa labiorum substantia velut procidit in subjectam cavitatem: quo fit, ut rima, ac fissura quædam potius, quàm foramen appareat, antequàm orificia sint patefacta; quibus adaperitis plane & ipsum jam apertum, & subjecta ipsi cavitas aperta cernitur.*

Horum quoque orificiorum figuram elegantem planè suis in Adversariis edidit clarissimus Morgagnus Tabula II. Figura II. & III. ; in IV. verò sinistrum ventriculorum à complectentibus illam particulis diligenter vindicatum exhibet.

Sed ad nostrum revertentes institutum, observamus Figurâ hâc XI. dissectam per medium laryngem, cujus epiglottis cadit sub 70. 42., thyroidis cornu dexterum 70. 50., arytenoidis dexteræ pariter superior pars 73. 45., orificium verò ventriculi dexteri 77. 41.; item cricoidis pars dextera 83. 44.

Quod verò spectat ad usum ventriculorum laryngis, de eo quidem primùm egit Galenus, deinde etiam nostro ævo laudatus Morgagnus, ad tonorum scilicet vocis diversitatem modulandam illos factos asseverantes, quorum sanè opinioni nostram quoque libenter adscribimus, præsertim cum animadvertamus, musculos thyroidæos non ad thyroidis cartilaginis motum, sed ad suppositos proximè ventriculos arbitrio blandèque pulsandos fuisse constitutos. Si quis enim sumat laryngem, atque in ea cartilagine thyroidem diligenter, quod facile est, à subjecto musculo diducat (hoc enim studium adhibuit Eustachius in Figura I. hujus Tabulæ) perspicuè videbit musculum thyroidæum tenaciùs adhærere substratæ membranæ, quæ ventriculi dorsum ambit, atque efformat, quàm superpositæ cartilagini, quæ certè nullum ad interiora motum per subjectum hunc musculum experitur: quamobrem thyroidæorum musculorum actio penè tota versari mihi videtur in validè introrsùm pellendis ventriculorum parietibus; ità ut indè contentus aër pro impulsionis, qua truditur, varietate, majori, vel minori celeritate versùs laryngis rimam, & epiglottidem urgeatur, varièque circulari etiam motu ducatur in gyrum, si per vim musculorum arytenoidæorum ipsa laryngis rima plus solito coarctetur. Exemplum in artefactis sonorum instrumentis tametsi vulgare, non proinde tamen minùs aptum ad explicandam laryngis ventriculorum, & circumambientium musculorum actionem illud præbet tibiæ genus, quod Rustici parare solent ex hædina pelle, aut ovillo stomacho: ii enim ad varios excitandos, temperandosque sonos, utrem illam vicissim inflant, & variè admotis ad tibiæ foramina digitis, eandem plus minus sub alis premunt. Sed natura, quæ, ut Hippocrates ait, omnium artium magistra est sine Doctore, multas, diversasque voces fundit ex larynge, cum aër ex tumentibus pulmonibus, prædictisque ventriculis non tantum inferius à diaphragmate, quantum superius prope laryngis dixerim tibiæ à musculis thyroidæis & arytenoidæis diversis modis comprimitur, atque exprimitur. Neque autem thyroidæi muscoli urgendo duntaxat ventriculorum dorsum modulandæ voci inserviunt, sed etiam multis modis immutando figuram totius internæ cavitatis laryngis. Nam si iidem thyroidæi unà cum musculis arytenoidæis descendant ad officium, difficile est, quin figura comprehensæ cavitatis quoquomodo permutetur. Arytenoidæi enim posticâ parte ad decussim positi, dum contrahuntur introrsùm premunt, ac proinde si vel uno, eodemque tempore tendantur, vel non tendantur muscoli thyroidæi, qui latera ventriculorum complectuntur, tunc quidem necessariò cavitas vel undequaque, vel per partes solùm contracta, tum in minorem diametrum redigi, tum figuram mutare debet; contra verò laxatis musculis in naturam redire: quamobrem aër non tantum celerius, verum etiam pro varia percussione formatus egredi, ac vocem effingere cogetur. Porrò ex horum ventriculorum, atque orificiorum majori, vel minori amplitudine magnam

gnam partem oriri suspicamur naturalem diversitatem tonorum vocis in hominibus. Etenim qui prominentiori, majorique thyroide sunt præditi; quoniam amplioribus ventriculis donantur, plus minus gravi, immò etiam gravissimâ voce loquuntur. Qui è contrario thyroidem, seu scutiformem cartilagineam nihil omninò prominulam habent, ut fœminæ, & spadones, acutissimam vocem emittunt; nimirum quia in iis contenta cavitas minima est. Qui denique medium locum tenent, medias etiam voces intendunt; potissimum quia majori, vel minori ventriculorum cavitati respondent quoque majora, vel minorâ eorumdem orificia, ac laryngis rimæ: undè univèrsum organum ad voces edendas majus, vel minus compingitur, atque confurgit.

Figura XII. cartilagineam aritænoidem musculis omninò denudatam ostendit.

TABULA XLIII.

*Ostendit anteriorem totius sceleti faciem cum bisariam
secto petroso osse.*



In Figura I. habent plurimum inter alios Chirurgi, quod debeant Eustachio. Nam, cum anticum sceleti prospectum delineaverit, naturales supernorum atque inferiorum ossium inter se articulationis modos ostendit, ex quorum cognitione tota mechanica tam luxationum, quam fracturarum, illarumque restituendarum ratio erui & potest, & debet. Nemo siquidem obliquum statum ipsarum luxationum, vel mente concipere, vel re ipsa emendare poterit, nisi rectum (ubi quis, deficiente sibi sceleto, atque archetypo, inspicere, ac tractare prohibetur) concinnâ saltem figurarum delineatione cognoverit.

Cernat itaque Lector (missis calvariâ, & maxillis, quippè quas Tabula XLVI. luculenter, ac singillatim exhibebit) mirabiles connexiones claviculæ cum superiore, ac laterali sinu ipsius sterni 18. 28. & 18. 30., & cum superiore scapulæ processu, utrobique media cartilagine 15. 22. & 15. 36.

Similiter notetur articulatio cervicis scapulæ cum ejusdem humeri capite 16. — 23. — & 16. — 35., quæ fit per diarthrosim. Hæc autem magnam lucem tum cognoscendis, tum restituendis harum partium luxationibus afferunt.

Demonstrat ulteriùs costas, quæ dicuntur spurix, per cartilagineas transversas 27. — 27. & 27. — 32. & 31. 25. & 31. 33., eo loco, ubi longiùs distant, plurimum firmari, ita ut continuum solidum ad earum firmitudinem inter cartilagineam inferiorem ac superiorem intercedat.

Observentur autem in extremis apicibus vertebrarum colli quidam sinus, eleganter delineati, quos quidem illud præstare nemo Anatomicorum dubitabit, ut ligamenta, ac tendines validiùs excipi alligarique possint.

De supernorum artuum ossibus, vix aliquid notare possumus, quod inspectoris in oculos non statim incurrat. Illud solummodo arbitramur attentè animadvertendum, quod os cubiti, licèt cum radio articuletur, nulla tamen vera articulatione connectitur cum carpo, cui per arthrodiam inferius radii caput jungitur. Undè Chirurgi sedulò monendi sunt, ne simplicem cubiti eo loco hiatum, ideo putent luxationem esse, quod exterius cubiti tuberculum 43. 45., suaptè natura liberum sub comprimantibus digitis facilè sentiant.

Ad infernos vero artus descendentes, mirabilis apparebit delineatio singulorum ossium, eorumque articulationum factò initio ab ossibus, quæ oblongis tuberculis & sinibus, cartilagineis interjectis, lateribus ossis sacri 41. 29. sunt invicem commissa; hæc siquidem superioribus in partibus dicuntur ilia 38. 25. & 38. 34., anteriore vero facie os pubis 44. 29.; inferioribus tandem coxendicis ossa nuncu-

pantur 45. 27. & 45. 32., in quorum centra cavitates (acceptabula dicta) excipiendis femorum capitibus 42. + 25. & 42. + 34. insculpta sunt. Ubi observatione dignum putamus, quod eadem femorum capita posterius magis, quam anteriorius à parietibus ossium ilium, sunt munita; quia periculum luxationis magis in posticam, quam in anticam partem impendebat. Nam antrorsum à frequenti casu nos tuentur non solum pedum plantæ ad anteriora porrectæ; verum etiam exterius gibbæ, interius autem curvata femorum ossa, quæ idcirco veluti tibicines, seu fulcra, quibus parietes à ruina prohibentur, truncum & viscera, ne in faciem facile collabantur, impedimento sunt. In cervicibus, seu capitibus femorum ossa, quæ omnium maxima sunt 50. 22. & 50. 35. duplici utrinque appendice trochanteris, seu rotatoris nomine donantur, quarum majores superius, & exterius 44. 22. & 44. 36., minores verò inferius, ac interius 46. 24. & 46. 34. Notetur os femoris, quam belle levigatum anteriori parte & lateribus appareat; contra vero asperum posteriori, scabrumque unà cum acutâ lineâ per longum ductâ, ad facilem musculorum insertionem, adhæSIONemque sequentibus duabus in Tabulis deprehenditur. Os femoris inferiori sua parte crassissimum est 63. 21. & 63. 35., & in duo capita, sinu interveniente, dirimitur; quo sane in sinu excipitur patella 64. 20. & 64. 34. +, ut corpus humanum sine casus discrimine ad perpendicularum facilius stare possit.

Tibiarum ossa latis basibus 65. 21. & 65. + 35. intrâ proprios sinus, femora superius excipiunt; ad latera vero exteriora fibulis 67. 20. & 67. 36. committuntur. Figurâ fere triangulari ad anteriora insigniri solent, cujus linea dicitur spina. Inferior tibiæ appendix internum maleolom efformat 83. 26. & 84. 34. Quæ admodum fibulæ ipsius protuberantiæ externos constituunt maleolos 83. 23. + & 85. 36. + Tibia verò parte inferiori, unâ cum fibulæ appendice efformato sinu, talum admittit 84. 25. & 85. 35.

Succedunt deinde pedis ossa diligentissime delineata, quorum primum tali superiorem partem constituens, astragalus appellatur 83. + 25.; secundum majus calcaneum, sive os calcaris dictum, inferius locatur sub 86. 27.; tertium scaphoides, seu naviculare 85. 23. +; quartum verò cuboides 85. + 23. audit. Cætera denique ossa tum tarfi cuneiformia, tum metatarfi, & digitorum adeo per se manifesta sunt, atque in hac Tabula clare exponuntur, ut in horum explicatione & nomenclaturis diutius immorari supervacaneum arbitremur.

Figura II. & III. exhibent segmenta ossis petrosi dexteri bifariam ferra divisi; cujus Figura II. externam, & inferiorem partem; III. verò internam, & superiorem repræsentant.

Figura itaque II. demonstrat primò 75. 8. usque ad 75. 11. ossis petrosi foramina (medullaris substantiæ sedes) quæ ad usque internam substantiam processus mastoidæi porriguntur.

Principium processus styloïdis 69. 13.

Processus mastoideus 72. 13.

Portio dextera meatus auditorii dissecti 72. 16.

Figura III. alterum segmentum ossis petrosi dexteri ostendit, in qua demonstrantur.

Os zygoma 75. 40. usque ad 75. 44.

Sinus ossis ad excipiendum posterius caput mandibulæ inferioris 74. 45.

Altera portio meatus auditorii externi dissecti 75. 48.

Tympani cavitas, seu concha interna 73. 49.

Foramen, per quod transit arteria carotis 70. 49. —

Porositates ossis petrosi, respondentes fororibus suis, superius demonstratis, 72. 50.

Processus mastoideus 72. 13.
 Porcio dextera meatus auditorii dilata 72. 16.

Figura III. alictram tegumentum ossis petrosi dexteri ostendit, in qua demum

ostenditur.
 O. xygoma 72. 40. aipha ad 72. 44.

Simus ossis ad excipitulum posterioris caput mandibulae inferioris 74. 47.

Alicra porcio meatus auditorii externi dilata 72. 48.

Tympani cavitas, seu concha interna 8. 49.
 Foramen, per quod transit arteria carotis 70. 49. 77.

Petroticae ossis petrosi, respondentes fororibus suis, superius demonstrantur.

72. 20.

72. 20.

72. 20.

72. 20.

72. 20.

72. 20.

72. 20.

72. 20.

72. 20.

72. 20.

72. 20.

72. 20.

72. 20.

72. 20.

72. 20.

72. 20.

72. 20.

72. 20.

72. 20.

72. 20.

72. 20.

72. 20.

72. 20.

72. 20.

72. 20.

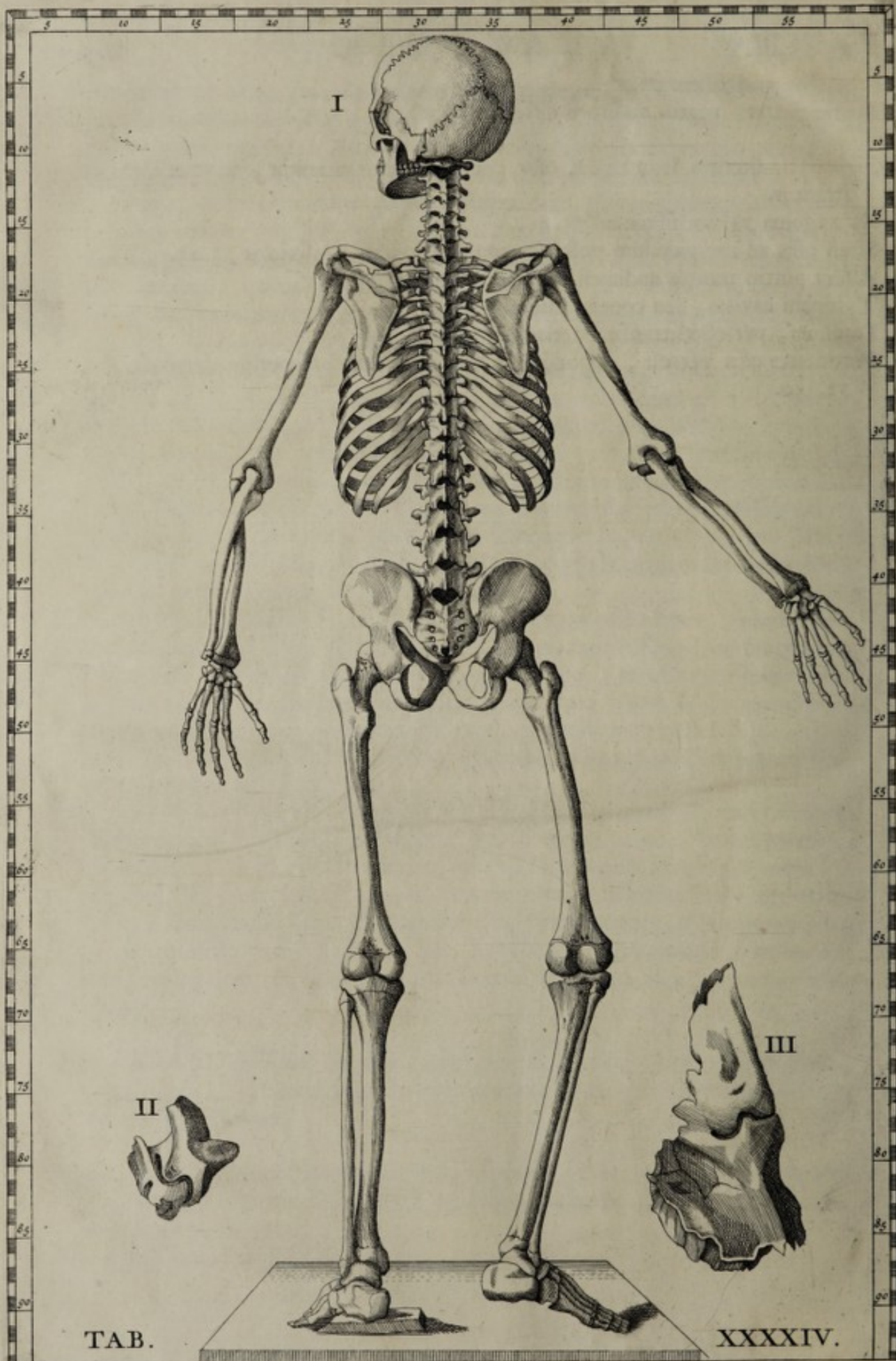

I

II

III

TAB.

XXXXIV.

TABULA XLIV.

*Exhibet posticas sceleti partes cum segmentis
ossis petrosi.*



Figura I. exponit posteriorem totius sceleti faciem accuratissimè expressam, ut observentur

Primò quinque vertebrarum superiorum colli processus bifurcati, angulum internum efformantes 13. 30. & 12.— 29.— & 16.— 29., nimirum, ut tam ligamenta, quam tendines musculorum validiùs iis locis firmari possent. Notetur deindè eosdem processus ab ultima colli vertebra usque ad os

sacrum accuratà quidem, sed simplici spinà donari.

Secundò costarum cum vertebris articulationes.

Tertiò earundem costarum superficies externa versùs dorsum aliquantulum aspera, ex qua tendines ac ligamenta prodeunt, quibus eadem vertebris alligantur.

Quartò claviculæ cum superiore scapulæ processu articulatione 17. 22. & 17. 37.

Quartò situs radii, & cubiti in rotationis motu sinistri brachii 33. 16.

Sextò *ossis innominati* fulcimenta atque commissio 45. 24. & 45. 35., cum ossium femoris capitibus.

Septimò superiores sinus in utraque tibia, à quibus inferiora femorum tubera excipiuntur 67.— 23.— & 67. 37.

Octavò fibularum inarticulationes superiùs quidem cum utraque tibia, inferiùs vero cum ossibus tarfi 87. 23. & 87. 36.

Hoc etiam notandum venit in præsentì figura, quod fibula inferiùs non cum tibia (quemadmodum cubitus cum radio solum, non vero cum carpo) sed cum tarso articulatur, ut scilicet majorem stanti ad lineam sceleto firmitatem possit afferre.

Denique ossa ipsa tarsum præcipuè componentia, quæ per se patent.

Figura II. exhibet portionem ossis petrosi, quæ scalpello ita est præparata, ut aquæ ductum demonstrat.

Figura III. exhibet in osse petroso duos canales semicirculares majorem 74. 49. & minorem 75.— 49.

TABULA XLIV.

Exhibet posticae sceleri partes cum sequentis ossis petrosi.

Figura I. exponit posteriorem totius sceleri faciem accuratissimè
 expressam, ut observetur.
 Primo quinque vertebrae superiorum colli processus
 distincti, angulum internam ciformantes 13. 30. & 12. +
 20. + & 16. + 29., a sinistram, utram ligamenta, quam ten-
 dines musculorum validius his locis firmari possent. Notetur
 deinde costam processu ab ultima colli vertebra usque ad os
 scelum accuratè quidem, sed simpliciter ipsa donari.
 Secundo costarum cum vertebrae articulationes.
 Tertio eandem costarum superficies externa versus dorsum aliquid aliquid
 ex sua tendines ac ligamenta procedunt, quibus eadem vertebrae alligantur.
 Quarto clavicalae cum superiore scapulae processu articulatione 17. 22. & 17. 37.
 Quinto huius radii, & cubiti in rotatione motu inserti brachii 33. 16.
 Sexto ossis innominati sulcamentis atque comissuris 42. 24. & 42. 32., cum osium
 femoris capitibus.
 Septimo superiores huius in utraque tibia, à quibus interiora femoris tubera exci-
 piuntur 67. + 23. + & 67. 37.
 Octavo tibialium articulationes superius quidem cum utraque tibia, inferius
 vero cum ossibus tarsu 87. 23. & 87. 36.
 Hoc etiam notandum venit in praesenti figura, quod fibula inferius non cum tibia
 (quodammodo capitis cum radio solus, non vero cum carpo) sed cum tarso
 articulatur, ut scilicet majorem partem ad lineam sceleri firmatam posse ar-
 tete.
 Denique ossa ipsa tantum praecipue componuntur, quae per se parcat.
 Figura II. exhibet portionem ossis petrosi, quae scapulo ita est preparata, ut
 aures ductum demonstrat.
 Figura III. exhibet in osse petroso duos canales semicirculares majorem 74. 49.
 & minorem 75. + 49.



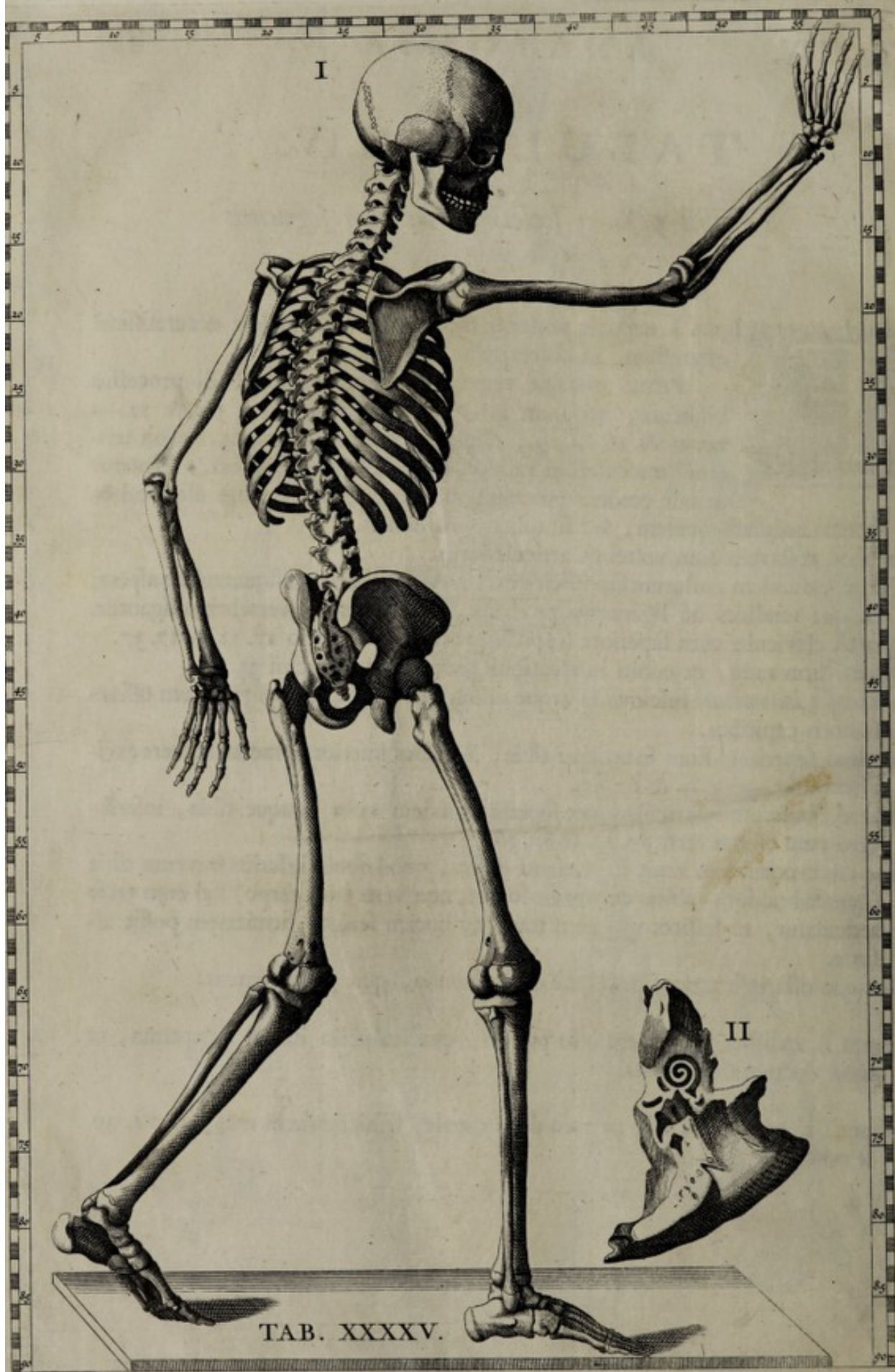

I

II

TAB. XXXV.

T A B U L A XLV.

*Posticam, sed in latus parùm deflexam totius sceleti
faciem unà cum dissecto osse petroso
videndam præbet.*



IN prima sanè Figura plurima circa ossium tum structuram, tum connexionem animadvertione digna se præbent, & quidem in cervice notentur transversî processus vertebrarum, qui ferè omnes non modò perforati sunt, sed à tertia usque ad primam thoracis singuli sunt bifidi, licèt hoc obscurè cernatur in septima; in aliis simplices sunt, nec perforati. Sed in prioribus novem thoracis vertebris superiore parte gibbi sunt, inferiore autem cavi; immò verò retrorsum, ac sursum magis, quàm deorsum feruntur. Laterales insuper vertebrarum thoracis apices in dextera potissimum parte sinuosi apparent; quemadmodum verè sunt à natura constructi; ut costarum capitula facilè possint admittere. In decima hi sinus obscuri sunt. In sequentibus verò lumborum vertebris nulli penitus spectantur.

Ostendit quoque, ut in Figura præcedenti, alteram claviculæ extremitatem cum superiore scapulæ processu per cartilaginem 17. 17. adnecti

Similiter singularum costarum, præsertim verò sinistri lateris cum spina articulationem, quam etiam per cartilaginem fieri luculenter apparet.

Figura II. exhibet os petrosum dexterum dissectum, ut & concha interna cum cochlea, suisque foraminibus cerni possint. Cochlea apparet sub concursu

70. 44.

Concha 73. 43.

Principium processus styliformis 71. 49.

Processus mastoidæus 75. 52.

TABULA XLV.

Postquam, sed in latus partem deorsum totius sceleri
faciem unam cum diffecto ossis petroso
videndum prebet.

In prima sane Figura plerumque circa os illud cum stratum
tum connexionem animadvertitur, tunc se prebent, & qui-
dem in cervice notantur transversis processibus vertebrae, qui
sunt omnes non modo perforati sunt, sed a terra usque ad
primam thoracis anguli sunt gibbi, hinc hoc oblatum certantur
in scapula; in aliis simpliciter sunt, nec perforati. Sed in pro-
terius novem thoracis vertebrae superiore parte gibbi sunt, tale-
riore autem cavi; immo vero retro sunt, ac latum magis, quam deorsum
feruntur. Laterales insuper vertebrae thoracis apices in dextera posteriorum
parte sinuati apparent; quoniam admodum vero sunt a natura constructi; ut
costarum capitula facile possint admittere. In dextera hi sinus oblati sunt.
In superioribus vero lumborum vertebrae nulli penitus spectantur.
Ossendit quoque, ut in Figura precedenti, aliam claviculari extremitatem cum
superiore scapulae processu per cartilagineam 17. 17. adhaesi
Similiter singularium costarum, praeterquam vero sinistri lateris cum spina articula-
tionem, quam etiam per cartilagineam fieri locutione apparet.



Figura II. exhibet os petrosum dextrum dissectum, ut & concha interna cum
cochlea, insuper foraminibus cerebri positae. Cochlea apparet sub concavitate

Concha 73. 43.
Principium processus styliformis 71. 40.
Processus mastoideus 75. 22.

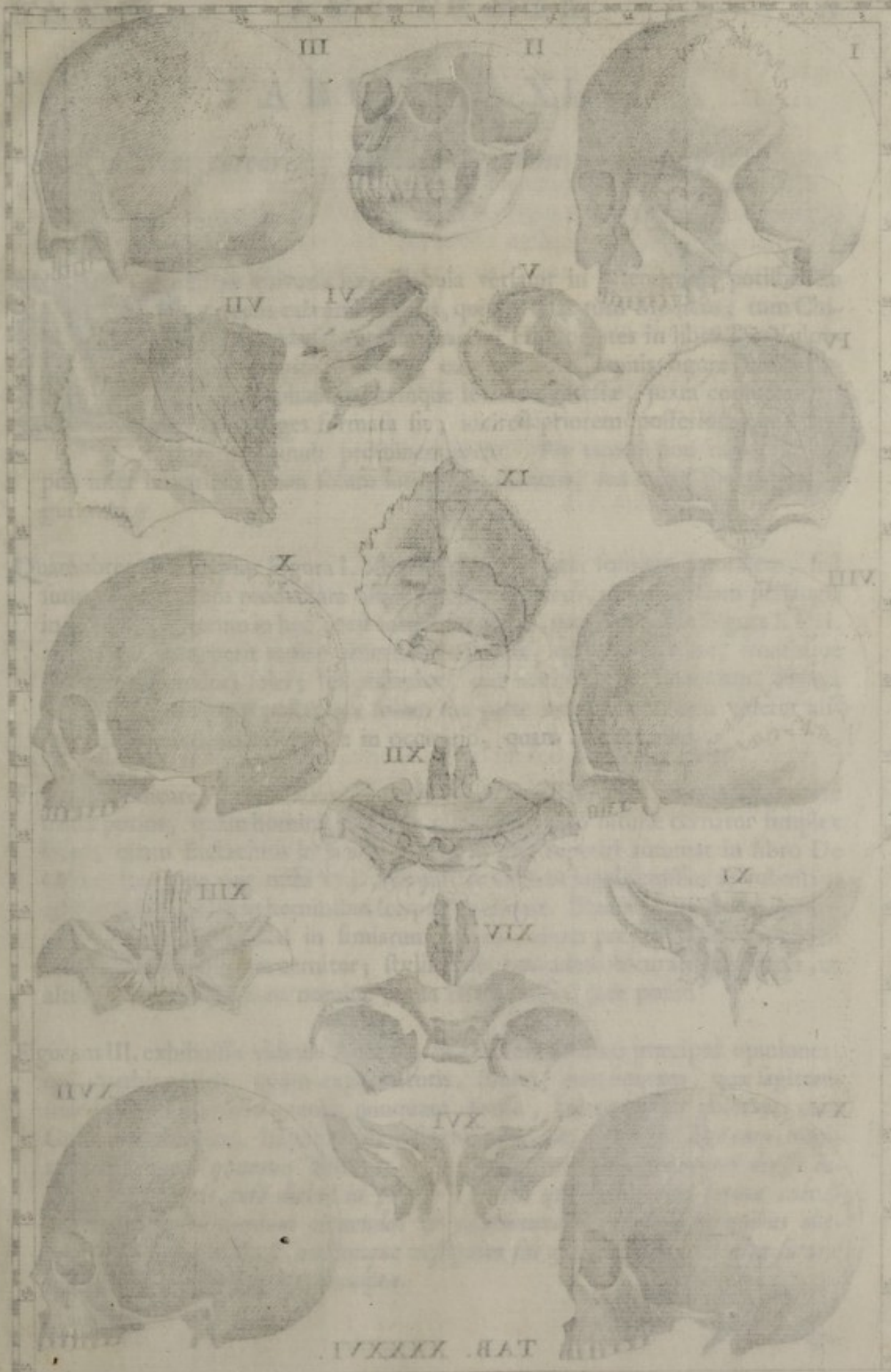

TAB. XXXVII

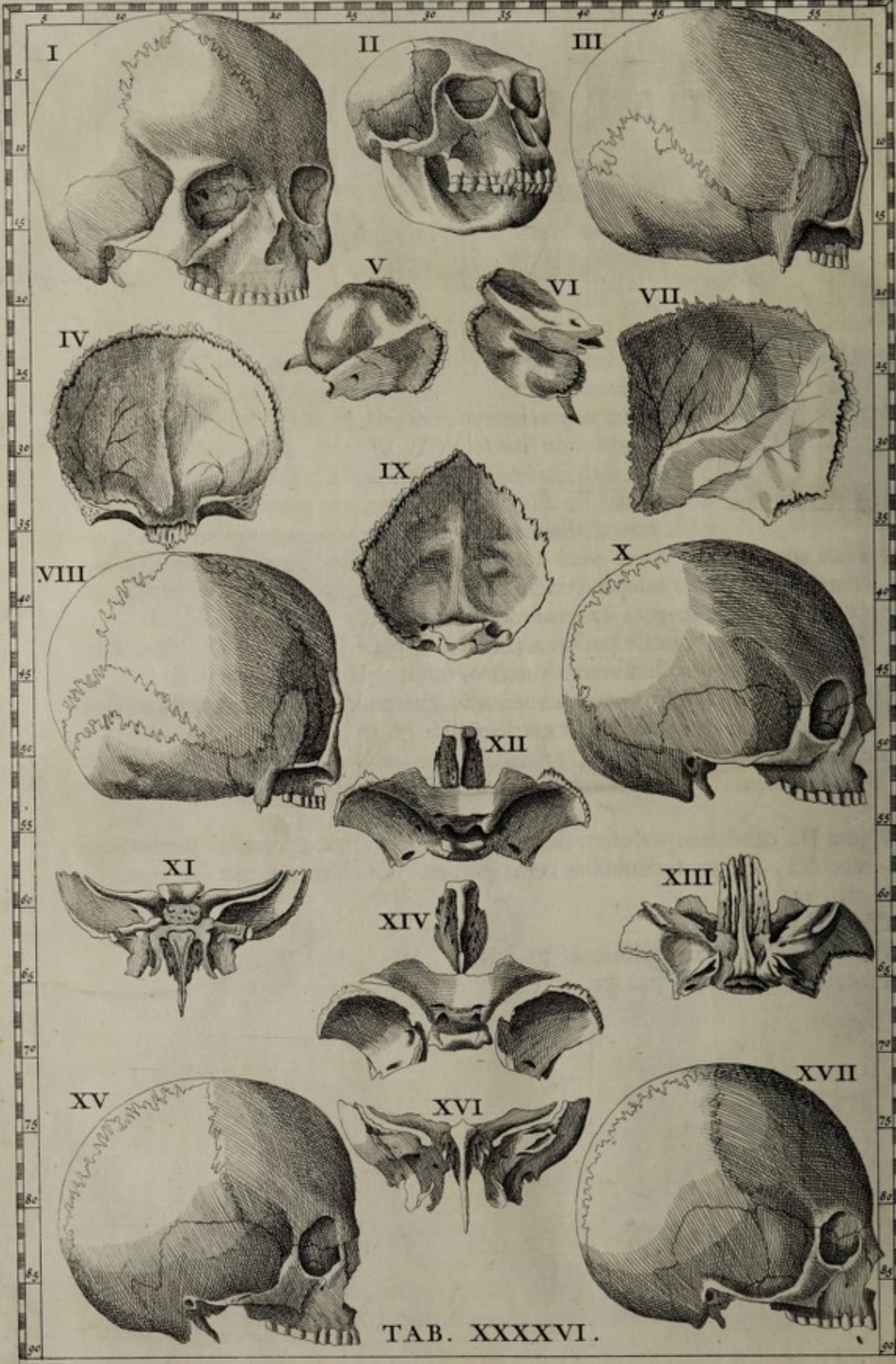

TAB. XXXXVI.

TABULA XLVI.

Varias calvariae, omniumque cranii ossium figuras exhibet.



Erītò univērsa hęc Tabula versatur in ostendendis potissimùm diversis calvariae figuris, quippe quas tùm Medicos, tum Chirurgos edoctos volunt magnus Hippocrates in libro De Vulneribus capitis. Nām, cum naturalis capitis figura instar oblongæ sphaeræ, utrinque leviter depressæ, juxta consuetas naturæ leges formata sit; idcirco priorem posterioremque partem obtinuit prominentiorem. Fit tamen non rarò, ut capita inter se varient, non solum futurarum numero, sed etiam diversitate figurarum.

Quamobrem Eustachius Figura I. ostendit quidem cranii formam naturalem, sed futuram sagittalem productam usque ad nasi radicem, ad quam etiam pertingit in Figura X.; verum in hac deest futura coronalis, quæ tametsi in Figura XVII. animadvertatur, perit tamen anterior eminentia, quæ à syncipite, frontisque elatiori sede produci solet; sed posterior, quæ occipitis est, reservatur. Figura verò VIII. quanquam posteriore solum sua parte occurrat; tamen videtur aliquid illius eminentiæ deperire in occipitio, quam servant aliæ.

Figura II. indicare videtur calvariam vel hominis monstruosam, vel simiæ, & forte simiæ potius, quàm hominis; cum in osse jugali loco futuræ cernatur simplex linea, quam Eustachius in simiis eodem in osse reperiri autumat in libro De Ossium Examine pag. mihi 174., ubi pariter idem os jugale crassius ac robustius esse in simiis, quàm in hominibus scriptum reliquit. Illud insuper addens ibidem pag. 173., nempe quod in simiarum cranio nullum propemodum apophysis mammillaris vestigium cernitur; styliformis verò adeo obscura nota videtur, ut altero potius, quàm eo nomine digna esse, censeri jure possit.

Figuram III. exhibuisse videtur Auctor, ut refelleret eorum præcipuè opiniones, qui, verbis potius, quàm experimentis, innixi, eam futuram, quæ sagittam imitatur, in humanis craniis nunquam deesse, sed perpetuo observari cum Galeno asseruerunt. Inquit enim Eustachius loc. cit. pag. 170. *Ego eam, nimirum futuram, (quamvis hætenus nemo animadverterit) frequenter deesse invenio, & paucis antè diebus in publico Theatro quindecim ejus formæ calvarias antè oculos omnium cernendas & examinandas exposui, in quibus oblonga futura penitus deest, nullumque vestigium sui ostendit, quamvis aliæ futuræ sint concinne & eleganter exculptæ.*

Figuræ V. & VI. utrumque os petrosum repræsentant cum foramine 25. 22. & 22. 36.—, per quod nervus auditorius ingreditur.

Figuræ XII. & XIV. ostendunt sellas turcicas cum ossibus cribriformibus, & processibus cristatis. In cribriformibus verò ossibus notentur foramina, per quæ processus papillares, seu nervi olfactorii aliquid ab externis naribus accipiunt, pariterque ab internis partibus effundunt. In Figura XII. os cristatum apparet sub coagmentatione 50. 29.; foramina vero ossis cribrosi utrinque oculis apparent in Figura XIV.

Os cristatum incidit etiam sub concursu 60. 29., utrinque autem apparent prædicta foramina.

In eadem XIV. Figura observantur foramina, per quæ nervi optici ad oculos trans-eunt 67.—+ 27.—+ & 67.—+ 30.

Item foramina, per quæ admittuntur sanguinea vasa 71.—+ 24. & 71.—+ 23.—+ Sella quoque turcica apparet 69. 29., quæ diximus foramina omnia bellè cernuntur etiam in Figura XII.

Figura XIII. demonstrat os cuneiforme, quæ respicit fauces cum suis foraminulis, per quæ nonnulli aërem illabi usque ad cerebrum asseverant.

Figura XVI. repræsentat inferiorem partem cranii sub osse sphænoide cum septo medio ipsius nasi, quod styloformem figuram, ab aliis ossibus & cartilaginibus liberatum, æmulatur.

Figura XVII. peculiarem morbosæ suturæ figuram delineat, in qua caput ferè adammum rotundum observatur, quæ figura à nonnullis φοξός, sive ὀξυκέφαλος dicitur, in qua una sutura transversim ducta à dextera in sinistram aurem per medium caput ducitur; altera autem ab eo foramine, per quod spinalis medulla egreditur, per longitudinem capitis ad nasi radicem pertingit.

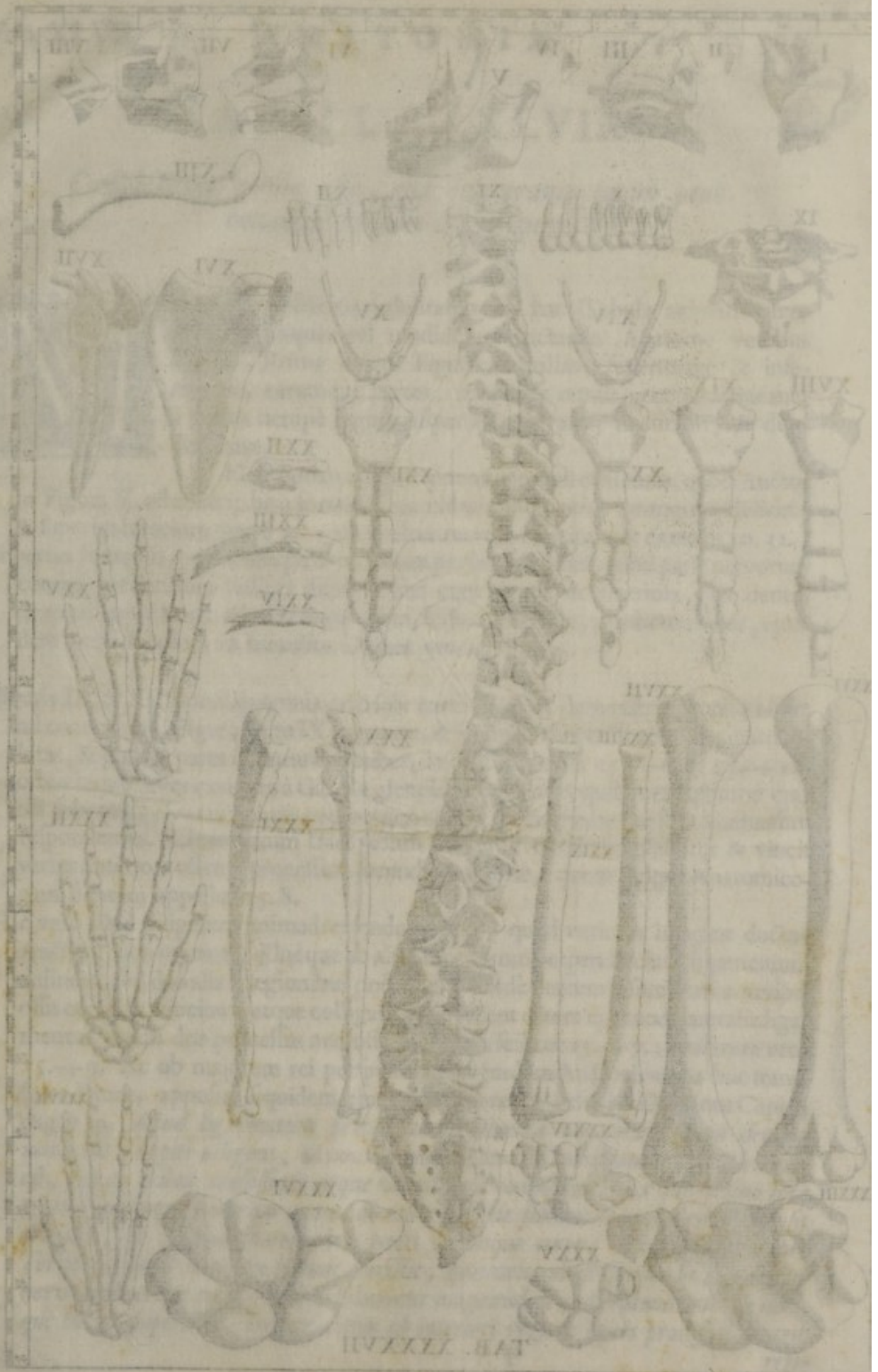

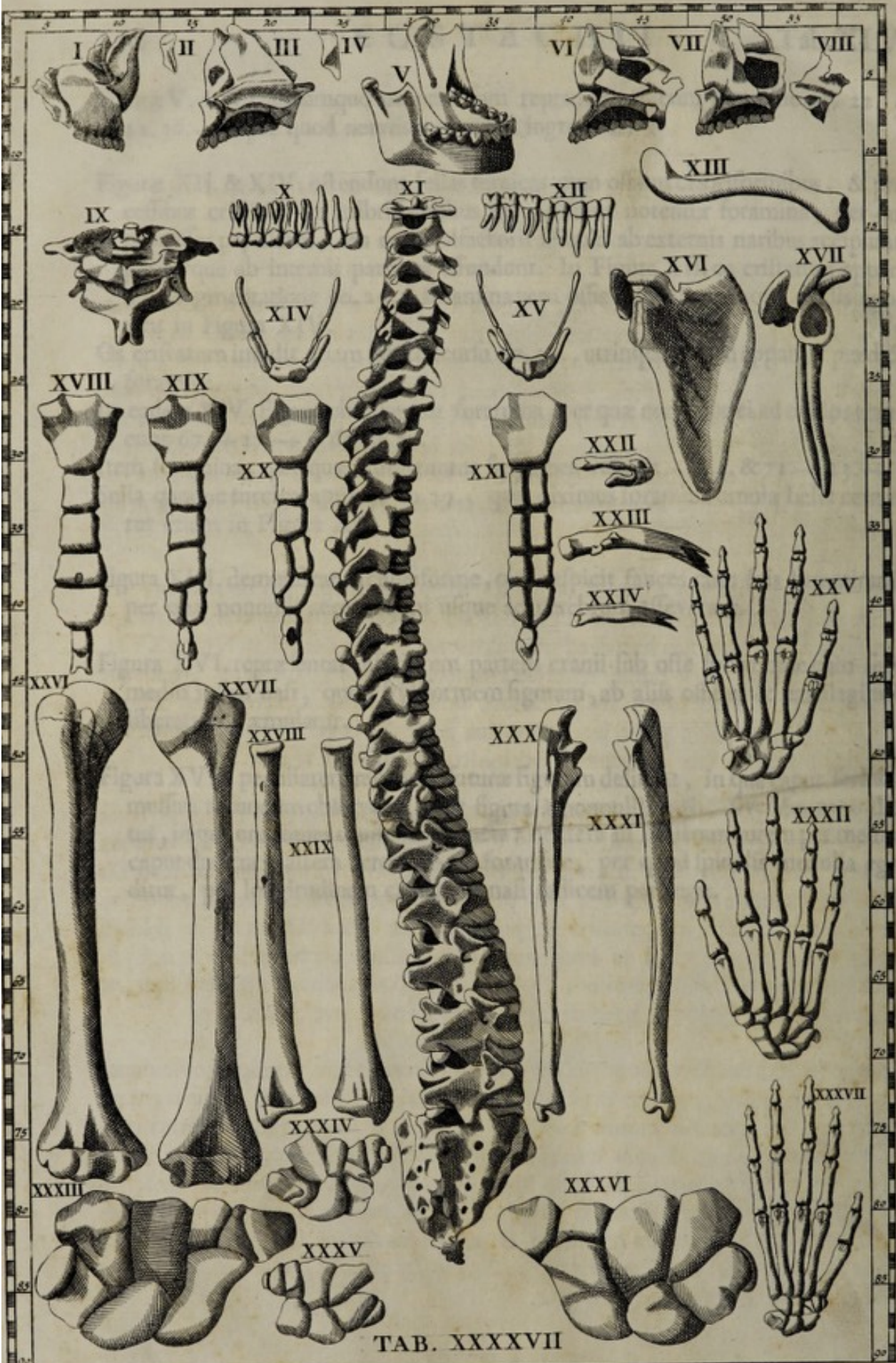

TAB. XXXVII

TABULA XLVII.

Complectitur omnia ossa, quæ sub cranio totam penè hominis fabricam compingunt.



Iram sanè Eustachii sedulitatem in hac Tabula animadvertere poterit quisquis vel modicè in tractanda Anatome versatus fuerit. Primæ autem Figuræ maxillas, superiorem & inferiorem, earumque partes, ac dentes omnis generis delineant; à prima nempe Figura usque ad octavam, decimam, & duodecimam.

Hoc tamen minimè prætereundum censemus, quòd Auëtor in Figura V. ostenderit bina foramina mandibulæ inferioris, primum videlicet, & superius interiore parte 5.—+ 28., alterum verò inferius, & exterius 10. 31. Superius foramen, quod inæquale est, viam præbet portioni quinti paris nervorum cerebri per dentium radices dispersæ unà cum venula & arteriola, quæ dentes & maxillam alluunt: aliud verò foramen, scilicet inferiùs, prædicto minus, ejusdem nervi sobolem in humilius labrum procidere finit.

Figuris IX. & XI. spondilia omnia cum suis cartilaginibus demonstrat à collo usque ad coccygem: Figura enim IX. primam, & secundam ex colli vertebra inarticulatas, & posticâ parte delineatas exhibet, in quarum prima 15.—+ 6. & 15.—+ 11. ostenduntur leves cavitates à Galeno glenoides appellatæ, quibus excipiuntur cranii tubercula, seu eminentiæ nequaquam acutæ, dictisque cavitatibus adamussim respondentes. Ligamentum transversim ductum, quod complectitur & vincit versus anteriora osseum processum secundæ vertebrae, quem vulgus Anatomicorum dentem appellat 15. 8.

Hic vero illud diligenter animadvertendum venit, quod veritatis imagine ductus Auëtor, non unicum, illudque ab aliis recensitum perpendiculare ligamentum delineat, sed duo alia è regionibus posita, quæ validè dentem ipsum parti anteriori ossis occipitis vinciunt, atque colligant. Apparent autem ejusmodi lateralia ligamenta, veluti duo processus nervosi, dexterum scilicet 15.—+ 7.; sinistrum vero 15.—+ 9. Ac ob majorem rei perspicuitatem ejusdem Auëtoris verba huc transferre liceat; appositè siquidem ejusmodi ligamenta describit De Motu Capitis pag. 229. *Aliud ligamentum proceritatem secundæ vertebrae, quam dentem nominant, capiti alligans, ut novi quoque Anatomici arbitrantur, simplex non est, sed ex tribus crassissimis atque validissimis compositum. Ex quibus duo ferè teretia, utrinque nimirum unum, ab externa sede summitatis ejusdem apophysis oriuntur, & internæ anteriorive parti utriusque coronæ occipitis inseruntur. Tertium, quod in medio horum consistit, quamvis robustissimum sit, & instar nervi mediocriter rotundum, nihilominus magnitudine, & rotunditate ab utroque horum superatur. Oritur autem ab interiori regione apicis processum dentem*

referentis, priorique ac mediæ sedi foraminis medullæ spinali parati, valde adherescit. Hæc tria ligamenta, quorum duo extrema negligenter ab aliis prætermiſſa sunt, ut motum capitis rectè quis percipiat, magnum habent momentum; illudque peculiare obtinent, ut secundum quasdam ipsorum portiones, tum invicem connascentur, tum verò cum illo, quod huic parti occipitis primam vertebram connectere dixi. Postremum ligamentum, instar nervi, seu tendinis digitorum, mediocriter rotundum, nonnihil depressum, durum, ac robustum est adeo, ut à cartilaginis natura parum recedat. Hoc primæ vertebræ cavitatem, quæ dentem suscipit, extrinsecus circumdat; oriturque à sinu utrinque ipsius gratiâ excavato, & à dextera parte ad lævam procedens, velut angulum rectum efficit, secundæque vertebræ extremum turbinatum adamussim constringens, simul ipsum firmat, ut in neutram partem inclinet; & medullam spinalem, quasi vallum ab eo separans tegit, ac protegit, ne ossi nudo, & errabundo assidue occurrens lædatur. Ab hoc transverso ligamento duo gemina, ab aliis Anatomicis prætermiſſa, oriuntur, quorum alterum tenue ac membranosum ab interna ligamenti sede principium sumens, undique circa dentis radicem insertum, primam vertebram secundæ connectit. Hoc nobis, opinor, innuit Galenus, ubi transversæ ligamenti beneficio dentem cavitati primæ vertebræ alligari dicit.

Ligamentum transversale prioris vertebræ, quo pariter suo in situ detinetur processus dentatus, cadit sub 16.—8., apophyses laterales primæ vertebræ 16. 13. & 16. 3., indicatur subindè processus posterior primæ vertebræ 18. 8.; processus vero laterales secundæ vertebræ 19. 4. & 19. 12. apparent; cujus etiam posterior prominentia, seu spina delineatur 22. 8.; hiatus autem inter primam, & secundam vertebram, per quam artificio professoris consultum fuit, ut transitus spinalis medullæ cerneretur, cadit sub 19. 8.

Neque autem silentio prætereundum in Figura XI., quod prima cervicis vertebra destituatur ea, quæ medium tenet, spina, sed ejus loco præter aliarum morem tuberculum 14. 27. ad facilius edendos superincumbentis capitis motus obtinerit.

Figura XIII. claviculam, & Figura XVI. scapulæ dexteræ internam partem designant.

Figuræ XIV. & XV. hyoidis ossa anteriori facie observata depinguntur, in quibus maximum ossiculum 24. 19. & 24. 34. apparet latiusculum, & foris gibbum, privatoque tubere prominens; ad cujus latera duo primi ejus muscoli inferuntur, ac etiam superius quasi in oblongum sinum depressum, cui tertius & quartus, peculiare sui muscoli, innectuntur.

Humiliora vero ossis hyoidis ossicula utrinque defiguntur sub 23. 17. & 23. 20. & 23. 33. & 23. 36., quæ nonnihil breviora, latioraque superiori lateri majoris ossiculi ligamento, cartilagineque validè alligantur. Quorum finis superiori processui scutiformis cartilaginis colligatur.

Superiora ossis hyoidis ossicula 21. 16. & 21. 21. & 20. 32. & 20. 36.—humilioribus magis teretia; quibus alia rursus oblonga, teretiaque ossicula, tantisper conti-

continuâ serie coagmentantur, quousque ipsorum fines propè radicem styloidis processus inferantur. Hæc officula non pari semper observantur numero, ut plurimum tamen terna quaternaque utrinque cernuntur. Quanquam quandòque, maximèque in mulieribus hæc officula simul cum superiori latere desint; vices tamen ipsorum teres quoddam, validum, & oblongum ligamentum gerit.

Sternum similiter Figura XXI. cum duplici ossium ordine compositum; Figuris nanque XVIII. & XIX. uno ossium ordine integratum cernitur. Figura autem XX. sternum partim ex simplici, partim ex duplici ossium ordine compactum, in qua sanè Figura observanda potissimum venit cartilago ensiformis perforata 42. 18.—+

Figura XVII. exhibet fortasse alicujus bruti scapulam.

Figuræ XXIII. & XXIV. effractas costas representant, quarum unam ex legitimis Figura XXII. pariter contrafactam fortè ostendit.

Ossa humeri, radii, & cubiti cum ossibus manuum Figuris à XXVI. usque ad XXXI. exprimuntur.

In Figura XXXVII. apparent ossa sesamoidea in extremitatibus ossium metacarpi.

Figura verò XXV. eadem sesamoidea ossa in singulis articulationibus.

Figuris tandem à XXXIII. usque ad XXXVI. delineantur ossa carpi, mole quidem sua paullulùm adaucta, sed tamen naturaliter articulata, quemadmodum in tribus Figuris XXXII. XXXIII. & XXXVII. observantur.

Habes, amice Lector, quæ industriâ ac studio nostro tum ex omnium Eustachii operum attenta lectione, tum ex accurata, quantum in nobis fuit, cadaverum inspectione, & cum in singulis Tabulis comparatione, consequi potuimus, ut rei Anatomicæ studiosis notarum vices expleremus. Utinam in lucem, quas Auctor ipse perscripsit, Annotationes aliquandò prodirent: nam non ægrè ferremus exigui nostri laboris jacturam. Vale.

F I N I S.

I N D E X

R E R U M , E T V E R B O R U M .

A

| | |
|--|----------------------|
| A bdomen apertum | pag. 28 |
| Abdominis musculi, <i>vide</i> Musculi. | |
| Amatorii musculi, <i>vide</i> Musculi. | |
| Amatus Lusitanus in quo Eustachium laudaverit | vij. & xxxij |
| Amnion membrana foetus | 37 |
| Anastomoses variæ canalium sanguineorum circa uterum | 35 |
| Anatomes cadaverum morbidorum valdè utilis | xiiij |
| ab Eustachio primùm omnium in Urbis Nosocomiis instituta | xiv |
| Anatomicæ Tabulæ Bartholomæi Eustachii quomodò inventæ fuerint | ix |
| quo loco, & apud quem servarentur | <i>ibid.</i> |
| earundem ordo quare sit perturbatus | xxxv |
| Anatomicæ ostensiones quâ methodo incipiendæ | 27 |
| Anatomici plures, qui post Eustachium scripserunt, quales? <i>vide</i> Eustachius. | |
| ab eodem in quo omnes præventi fuerint | <i>ibid.</i> |
| tametsi recentissimi ab Eustachio superati quales | <i>ibid.</i> |
| Anchorachyoidæi musculi, <i>vide</i> Musculi. | |
| Anconæus musculus, <i>vide</i> Musculi. | |
| Ani sphincter | 29 |
| Annularis protuberantia | 44 |
| Aquapendens ab Eustachio in quo præventus | 38 |
| Arabica lingua Eustachio valdè familiaris | vij |
| Aristotelis de Renibus observatio | 12 |
| Aritænoidæi musculi, <i>vide</i> Musculi. | |
| Aritænoides cartilago | 102 |
| Arteria aspera | 39. 97. & 99 |
| Arteria magna | 39. 41. 61. 63. & 65 |
| Coeliaca | 65 |
| Coronaria | 39. & 41 |
| Pulmonica | 39 |
| Arteriæ Axillares | 21. & 61 |
| Carotides | 39. & 41 |
| Cruales | 61 |
| Emulgentes variæ | 1. 15. & 35 |

| | |
|--|---------------------------|
| Hepaticæ | 29 |
| Iliacæ | 61 |
| Mesentericæ | 4 |
| Seminariæ, sive | |
| Spermaticæ | 2. & 33 |
| Succlavie | 39. & 41 |
| Umbilicales | 28 |
| Arteriarum distributio per omnia viscera, & artus | 61 |
| per posticas corporis partes | 59 |
| Articulatio claviculæ dexteræ cum scapulæ summitate | 31 |
| Articulationes costarum cum vertebra | 107 |
| Artuum divisio | 27 |
| Astragalus quid | 104 |
| ejus situs, & connexio | <i>ibid.</i> |
| Atrabiles capsulæ, <i>vide</i> Renes succenturiati. | |
| Auditorius meatus dissectus | 105 |
| Auditus officula | 19. & 97 |
| ab Eustachio primùm omnium delineata | x |
| Auricula cordis dextera | 25 |
| sinistra | 39. & 42 |
| Aurium partes, ab Eustachio antè alios Anatomicos inventæ quales x. 81. & 97 | |
| concha quæ | 109 |
| musculi, <i>vide</i> Musculi. | |
| Azyga vena quæ | 11 |
| ejus divisio | <i>ibid.</i> & 41. 63. 66 |

B

| | |
|---|----------|
| B Alnea quare proficua | 55 |
| Bartholius Thomas in laudem Eustachii quid scripserit | x |
| ab eodem in quo præventus fuerit | 63 |
| Bartholomæus Eustachius, <i>vide</i> Eustachius. | |
| Basilica vena, <i>vide</i> Vena. | |
| Basioglossi, seu | |
| Basiolinguales musculi, <i>vide</i> Musculi. | |
| Bellinus laudatus | x |
| ab Eustachio in quo fuerit præventus | 22. & 24 |
| eundem puduit Eustachii opera non | |

Index Rerum, & Verborum.

| | | | |
|---|--------------|--|-----------------------|
| non legisse | x | Carmen hendecasyllabum Pini in Eustachii laudem | xxxix |
| Bibitorius musculus, <i>vide</i> Musculi. | | Carotides arteriæ | 39. & 41 |
| Bicipites musculi, <i>vide</i> Musculi. | | Carpi ligamentum | 68 |
| Bicorne os, <i>vide</i> Hyoides. | | alterum ab aliis Anatomicis prætermisum | 67 |
| Bifurcatio glandulæ thyroidæ | 63. & 97 | Cartilago Aritænoides | 102 |
| processuum in vertebrae colli | 107 | Cartilago cricoides | 98. & <i>seq.</i> |
| Biliarius ductus | 21. & 31 | mucronata | 105 |
| Bilis vesica | 29. & 31 | scutiformis | 97 |
| Biventres musculi, <i>vide</i> Musculi. | | tarsis | 92 |
| Blancardus ab Eustachio in quo fuerit superatus | xi | thyroides | 97. 99. & <i>seq.</i> |
| Brachii musculi, <i>vide</i> Musculi. | | Caruncula Renum Eustachianæ quomodo constructa | 15 |
| Brachiorum nomine quid veniat | 27 | Cava, <i>vide</i> Vena. | |
| fanguinea vasa humana, & canina | 21 | Cavitas tympani | 105 |
| Brevia vasa, <i>vide</i> Vasa. | | Cavitas renis canini veluti à septo medio dividitur | 17 |
| Brevis musculus, <i>vide</i> Musculi. | | ejus magnam partem membrana efformans | <i>ibid.</i> & 19 |
| Bronchia | 66 | Cephalica vena, <i>vide</i> Vena. | |
| illorum ramificatio | <i>ibid.</i> | Cephalopharyngæi musculi, <i>vide</i> Musculi. | |
| Bronchiæi musculi, <i>vide</i> Musculi. | | Ceratoglossi musculi, <i>vide</i> Musculi. | |
| Bubulini renes urfinis similes | 12 | Cerebellum continuum esse cum cerebro, & spinali medulla | 43 |
| Buccinator musculus, <i>vide</i> Musculi. | | ejus protuberantia annularis | 44 |
| | | ejus processus vermiformis | <i>ibid.</i> |
| | | Cerebrum in situ naturali | 28 |
| | | extra cranium | 43 |
| | | ejus partes internæ | 43. & <i>seq.</i> |
| | | in eo quid invenerit Bartholomæus Eustachius | <i>ibid.</i> |
| | | Cervix qualis | 28 |
| | | Chirurgi documentum | 79. & 103 |
| | | Choledochus ductus | 29 |
| | | Chorda magna | 82 |
| | | Chorion membrana fœtus | 37 |
| | | ejus fanguinea | 38 |
| | | Choroides plexus | 44 |
| | | Ciliares musculi, <i>vide</i> Musculi. | |
| | | Claviculæ cum sternone connexio | 103 |
| | | cum superiore scapulæ processu articulatio | 107 |
| | | Clitoris | 35 |
| | | ejus crura | <i>ibid.</i> |
| | | Cochlea qualis | 109 |
| | | Cœliaca arteria | 65 |
| | | Colli pars anterior quomodo dicatur | 28 |
| | | posterior | 16 |
| | | musculi, <i>vide</i> Musculi. | |
| | | Complexus musculus, <i>vide</i> Musculi. | |
| | | Concha auris qualis | 109 |
| | | Cor intrâ pericardium | 39 |
| | | ejus prospectus varii | 41 |
| | | mucro qualis | <i>ibid.</i> |
| | | Cora- | |

Index Rerum, & Verborum.

| | |
|--|----------------------------|
| Coracohyoidæus musculus, <i>vide</i> Musculi. | |
| Cornea tunica | 93 |
| Cornulinguales musculi, <i>vide</i> Musculi. | |
| Coronalis futura, <i>vide</i> Sutura. | |
| Coronaria arteria | 39. & 41 |
| Corporis humani divisio generalis | 27 |
| Corpus callosum cerebri | 43 |
| Costæ legitimæ | 78 |
| spuriæ | <i>ibid.</i> |
| Costarum depressio non solo earundem pondere celebratur | 85 |
| Cotyledones in pecudum secundinis Eusta- chius omnium primùm delineavit | 38 |
| Coxendicum ossa | 103 |
| Craniorum formæ variæ | 111 |
| futuræ variæ naturales, & præ- ternaturales | <i>ibid.</i> & <i>seq.</i> |
| Cremafter musculus, <i>vide</i> Musculi. | |
| Cribriformia ossa | 112 |
| Cricoaritanoidæi musculi, <i>vide</i> Musculi. | |
| Cricothyroidæi musculi, <i>vide</i> Musculi. | |
| Cristati processus | 112 |
| Crurales arteriæ | 61 |
| venæ | <i>ibid.</i> |
| Cruræus musculus, <i>vide</i> Musculi. | |
| CrySTALLINUS humor | 93 |
| Cubitæi musculi, <i>vide</i> Musculi. | |
| Cubitus cum radio, an vera articulatione connectatur | 103 |
| Cuboides os | 104 |
| Cucullaris musculus, <i>vide</i> Musculi. | |
| Cuneiformia ossa | 104. & 112 |
| Cystis fellea | 29 |

D

| | |
|--|-------------------|
| D eltoides musculus, <i>vide</i> Musculi. | |
| Demonstrationes Anatomicæ undè in- cipiendæ | 27 |
| Dens, processus secundæ vertebræ | 113 |
| ejusdem ligamenta à Priscis, & Coæ- vis Eustachii Anatomicis prætermiffa qualia | <i>ibid.</i> |
| Diamembrœchius in quo ab Eustachio fue- rit præventus | 63 |
| Diaphragma in situ naturali | 28 |
| ejus nervi | <i>ibid.</i> & 49 |
| Didymi, <i>vide</i> Testes. | |
| Digitorum musculi, <i>vide</i> Musculi. | |
| Distributio arteriarum, <i>vide</i> Arteriæ. nervorum, <i>vide</i> Nervi, venarum, <i>vide</i> Venæ. | |
| Divisio corporis humani | 27 |
| Documentum ad Phlebotomos | 59. & 73 |

| | |
|---|----------|
| Dolor ad posteriora capitis in hystericis mulieribus qua parte accidat | 53. & 75 |
| Dorsi musculi, <i>vide</i> Musculi. | |
| Ductus biliaris | 29. & 31 |
| pancreaticus ab Eustachio antè Wirfungium detectus | 30 |
| thoracicus, <i>vide</i> Pecqueti ductus. | |
| serpentinus labyrinthi | 107 |
| Duplicatio renis sinistri | 33 |

E

| | |
|---|--------------------|
| E Mulgentes venæ | 1. 15. 33. & 35 |
| Emulgentium plures furculi | 2 |
| interfecatio | <i>ibid.</i> |
| varia connexio | 19 |
| multiplicitas | 7. & <i>seq.</i> |
| distributio per minima intrà renum substantiam quomoddò dignoscatur | 15 |
| Epididymi | 33. & 34 |
| illorum structura vascularis | 34 |
| Epistola Clarissimi Fantoni | xv |
| Clarissimi Morgagni | xvi |
| Epiglottis | 99. & 100 |
| Eustachii ad Anatomicos consilium | xij |
| Eustachio à quo tempore, & quorum in- ventorum gloria debeatur | xx |
| Eustachius variarum linguarum doctissi- mus | vij |
| Eustachius ab Amato Lusitano mirabiliter laudatus | <i>ibid.</i> |
| ab Hermanno Boerhaave | xij |
| à Petro Matheo Pino ejus disci- pulo | xxxj |
| à Munnikio | <i>ibid.</i> |
| à M. A. Severino | xij. & <i>seq.</i> |
| à Riolano | xij |
| Idem apud quos Proceres Medicinam fecerit | vij |
| Protomedicatum in Urbe exer- cuit | <i>ibid.</i> |
| In Romano Lyceo Anatomen docuit | <i>ibid.</i> |
| Idem quid primùm omnium Anato- micorum invenerit in cerebro à pag. 43. usque ad 47. | |
| quid in occipite | 75 |
| in oculis | xi |
| in auribus | x. 81. & 97 |
| in lingua | 100 |
| in glandula thyroidea | 96 |
| in thorace | xi |
| in trachea | 96 |
| in | |

Index Rerum, & Verborum.

| | |
|--|--|
| <p>H</p> <p>Hæmorrhoidalia vasa 65</p> <p>Hendecasyllabum carmen Pini in laudem Eustachii xxxix</p> <p>Hepar in situ naturali 28</p> <p> illius partes omnes 29. & 31</p> <p>Hepaticæ arteriæ 29</p> <p>Hermannus Boerhaave mirabiliter Eustachium laudat xij</p> <p>Humeraria vena 21. & seq.</p> <p>Humerus 28</p> <p>Humilis musculus, <i>vide</i> Musculi.</p> <p>Humores oculorum 93</p> <p>Hyoides os 96. 97. & 114</p> <p>Hyothyroidæi musculi, <i>vide</i> Musculi.</p> <p>Hypogastrici canales quò pergant 33</p> <p>Hypothenar musculus, <i>vide</i> Musculi.</p> <p>Hystericarum mulierum dolor ad posteriora capitis undè 53. & 75</p> | <p>Lacerti carneo-tendinosi vesicam urinariam confluentes 34</p> <p>Laryngis ventriculi 100</p> <p> eorundem usus 101</p> <p>Larynx 39. & 99</p> <p>Latissimus dorsi, <i>vide</i> Musculi.</p> <p>Levator scapulæ, <i>vide</i> Musculi.</p> <p>Lienes varii 29. & 31</p> <p>Ligamenta hepatis <i>ibid.</i></p> <p> uteri rotunda 35. & 37</p> <p> horum genuina structura ab Eustachio primùm omnium detecta 35</p> <p>Ligamenta duo processus dentati, à Priscis, & Coëvis Eustachii Anatomicis prætermiffa 113. & seq.</p> <p> alia duo in tarso à nemine delineata 80</p> <p>Ligamentum carpi 68</p> <p> alterum in eodem carpo nulli Anatomicorum cognitum 67</p> <p> alterum in tarso 68. & 73</p> <p> alterum quo laryngis, & hyoidis musculi colligantur 79</p> <p>Lingua, ejusque partes 100</p> <p> in ea quid antè alios invenerit Eustachius <i>ibid.</i></p> <p>Lividi musculi, <i>vide</i> Musculi.</p> <p>Longi musculi, <i>vide</i> Musculi.</p> <p>Longissimus dorsi, <i>vide</i> Musculi.</p> <p>Lowertus in quo ab Eustachio præventus fuerit 41</p> <p>Lymphatica vasa Eustachio fortè innotuerunt 31</p> |
| <p>I</p> <p>Jectur, <i>vide</i> Hepar</p> <p>Jejunum intestinum 29</p> <p>Ileon intestinum 28. & seq.</p> <p>Iliæ ossa 103</p> <p>Iliacæ arteriæ 61</p> <p>Iliaci musculi, <i>vide</i> Musculi.</p> <p>Immersus musculus, <i>vide</i> Musculi.</p> <p>Incudi os simile 29. & 97</p> <p> ab Eustachio primùm omnium delineatum x</p> <p>Indignatorius musculus, <i>vide</i> Musculus.</p> <p>Infundibuli meatus 44. & 47</p> <p>Intercostales musculi ad vertebrae naturaliter non pertingunt, & quare 49</p> <p>Interossei musculi, <i>vide</i> Musculi.</p> <p>Intestina omnia in situ naturali 28</p> <p> eadem extrà corpus posita 29. & seq.</p> <p>Inventa Eustachii, <i>vide</i> Eustachio.</p> <p>Jugulares venæ, <i>vide</i> Venæ.</p> <p>Jugulum quale 28</p> | <p>M</p> <p>Maleus os 19. & seq. 97</p> <p>Malpighius laudatus x</p> <p> in quo ab Eustachio præventus x. xi. xxi. xxiv</p> <p> quid, cùm viveret, dixerit in Eustachii laudem x</p> <p>Mangetus laudatus viij</p> <p>Manus dorsum 28</p> <p> vola <i>ibid.</i></p> <p>Mastoidæi musculi, <i>vide</i> Musculi.</p> <p>Maxillæ 113</p> <p> earum foramina quædam, per quæ vasa transeunt <i>ibid.</i></p> <p>Meatus urinarius 37</p> <p>Medius venter qualis 27</p> <p>Medulla cerebri 43</p> <p>Membrana ostiam cavæ ab Eustachio primùm omnium observata 25</p> |
| <p>L</p> <p>Labrorum musculi, <i>vide</i> Musculi.</p> <p>Labyrinthi ductus 107</p> <p> ab Eustachio antè omnes Anatomicos delineatus x</p> | <p>Q</p> <p>Mem-</p> |

Index Rerum, & Verborum.

| | | | |
|--|-------------------------|-------------------------------------|-------------------|
| Membranæ cerebri, <i>vide</i> Meninges. | | Musculi complexi | 71. 75. 87. & 91 |
| Membrum virile | 31. & 33 | coracohyoidæi | 77. 79. & 96 |
| Meninges | 29. & 43 | cornulingualis | 97 |
| Mentalis musculus, <i>vide</i> Musculi. | | cremaster | 80 |
| Mentobicornei musculi, <i>vide</i> Musculi. | | cricoaritanoidæi | 99 |
| Mesenterium | 31 | cricothyroidæi | 97 |
| ejus glandulæ | <i>ibid.</i> | cruræus | 80 |
| vasa | 4. 5. & 65 | cubitæi | 68. & 82 |
| Mesocolon quid | 31. & 61 | deltoides | 68. 71. & 73 |
| Metacarpus | 28 | in hoc quid debeat Bartho- | |
| Metatarsus | <i>ibid.</i> | lomæo Eustachio | 67 |
| Methodus Tabularum Eustachii pertur- | | digitorum quales | 68. 69. 82. 83. |
| ta, & quare id contigerit | xxxv | 86. & 88. | |
| Methodus, quâ demonstrationes Anato- | | fascia lata, seu membranofus | 69. |
| micæ sint incipiendæ | 27 | 71. & 74. | |
| Mitralis valvulæ | 41. & <i>seq.</i> | femoræus | 86 |
| Monita pro usu Tabularum | xxxv | frontalis | 73. & 95 |
| Morgagnus Jo. Bapt. Anatomicus in Pata- | | gasterocnemii | 69. 72. 74. 81 |
| vino Lyceo laudatus | xiv | gelastes | 77 |
| ejus epistola, & notæ ad Eusta- | | gemelli, <i>vide</i> Gasterocnemii. | |
| chianas Tabulas | xvi | genioglossi | 79 |
| in quo ab Eustachio præventus | | geniohyoidæi | 96. & <i>seq.</i> |
| fuerit | xxvij. & <i>seq.</i> 63 | glutæi | 71. 82. & 86 |
| Mucro cordis | 41 | graciles | 68. 74. 82. & 95 |
| Mucronata cartilago, <i>vide</i> Cartilago enfi- | | humilis | 92 |
| formis. | | hyothyroidæus | 98. & <i>seq.</i> |
| Munnikius Joannes quid scripserit in lau- | | hypothenar | 85 |
| dem Eustachii | xiiij | iliaci | 68. 71. & 86 |
| Musculi propria membranâ denudati, ut eo- | | immerfus | 89 |
| rundem fibrarum ordo evidenter | | indignatorius | 92 |
| innotescat | 67. 71. 75. 85. & 95 | intercostales | 49. 79. & 89 |
| hanc methodum inter Priscos Ana- | | ad vertebrae naturaliter non | |
| tomicos Eustachius tantum adhi- | | pertingunt, & quare | 49 |
| buit | 81 | interossei | 91 |
| Musculi quomodo ossibus adhæreant | <i>ibid.</i> | labrorum | 95. & <i>seq.</i> |
| Musculi abdominis | 85 | latissimus dorsi | 71. 73. & 81 |
| amatorii | 92 | lividi, seu pectinæi | 68. 80. & |
| anconæus | 87 | 90. | |
| anchoracohyoidæus | 77. 79. & 96 | longi variarum partium | 68. 71. 73. |
| aritanoidæi | 99 | 79. & 97. | |
| auris | 81. 95. & 97 | longissimus dorsi | 85. & 87 |
| basiloglossi, seu | | masseter | 79. & 95 |
| basilinguales | 97 | mastoidæi | 71. 73. 77. & 83 |
| bibitorius | 92 | membranofus, seu fascia lata | 69. |
| bicipites variarum partium | 68. 71. | 71. & 94. | |
| 73. & <i>seq.</i> | | mentalis | 95 |
| biventer | 77 | mentobicornei | 96 |
| brachiaei | 68. 73. 87. & 89 | nafi | 95 |
| brevis | 68. 71. 73. & 89 | obliqui abdominis | 85 |
| bronchiaei | 77 | capitis | 89. & 91 |
| buccinatores | 76. & 96 | oculorum | 92 |
| cephalopharyngæi | 100 | obturatores | 88 |
| ceratoglossi | 79. & 96 | occipitales | 53. & 71 |
| ciliaris | 93 | Eustachio debentur | 75 |
| clitoridis | 35 | oculorum | 92 |
| | | | Mu- |

Index Rerum, & Verborum.

Musculi œsophagæus 97
orbicularis 96
palmaris 68. 74. & 83
 ejus tendo quomodo ad
 volam manus pertingat 67
palpebrarum 95
patientiæ, seu levator scapulæ
 proprius 71. 77. & 85
pectinæi 68. 80. & 90
pectorales 68. 73. 78. & 83
penis 33
pentagonæi, vide Pectorales.
perigraphias ab Eustachio antè
 omnes Anatomicos delineatus
 20. & 97
peronæi 74. 84. 86. 88. & 90
plantaris 72. & 82
platysmamyodis 73
podicis 88
pollicis 74. 83. 86. & 88
pronatores 68. & 73
psoas 89
pterigoidæi 98
pyramidales 77. 80. & 95
pyriformis 71. & 86
quadrati variarum partium 53. 71.
 86. 88. 89. & 92.
 occipitales Bartholomæo
 Eustachio debentur 75
quadrigemini 71
radiæi 68. 73. 82. 87. & 89
recti diversarum partium 68. 74.
 80. 84. 89. 91. & seq.
rhomboides 71. & 81
rotatores 92
rotundi variarum partium 71. 85.
 & 87.
 facri 85. 87. & 92
 facrolumbi 85. & 87
 fartorius 68. 74. & 84
 scaleni 79. 87. 89. & 91
 semimembranosus 71. 74. & 86
 feminervosus 68. 74. & 82
 femispinatus 87. & 92
 ferrati diversarum partium 73. 79.
 81. & 85.
 folæi 69. 72. & 74
 sphincter 29
 spinatus 91
 splenii 71. 75. 85. 87. 89. & 91
 sternobicornei, sive
 sternohyoidæi 77. 79. & 96
 sternothyroidæi 77. 98. & seq.
 stylobicornei, seu
 stylohyoidæi 77. 79. 96. & seq.

Musculi styloglossi, seu
 stylolinguales 79. 96. 97. & 100
 stylopharyngæus 79. 97. & 100
 subclavius 78. & 83
 sublimis 89
 subscapularis *ibid.*
 superbus 92
 superfascularis, seu
 supraspinatus 87. 89. & 91
 spinatores 68. & 73
 furales 69. 72. 74. & 82
 temporalis 79. 85. 95. & seq.
 thyroidæus 99
 tibiæi 69. 74. 84. & 86
 transversales 87
 trapezius 71. 75. & 81
 tricipites 68. 80. & 86
 vasti 68. 72. 74. 80. & 86
 zygomaticus 77. & 95
Myologia à pag. 67. usque ad 102.

N

Nasi musculi, vide Musculi.
Naviculare os 104
Nervi olfactorii 44. & seq.
 optici *ibid.*
 horum origo Eustachii tempo-
 poribus nulli Anatomicorum
 cognita fuit 44
 pathetici nuncupati 45
Nervologia à pag. 45. usque ad 57.
Nervorum par à nemine in cerebro deli-
 neatum, quod fortè xi. dicendum erit
 46. & 49.
Nervorum progressus in posticos totius
 corporis musculos 51. & seq.
 in fuccutaneas glandulas 53
Nervorum origo tam intrà, quàm extrà
 cranium 45. & seq.
 progressus in frontem 49
 genas *ibid.*
 diaphragma 16. & 28
 femora 50
 labrum 49
 maxillas 16
 musculos intercosta-
 les *ibid.*
 parotidem 53
Nodus funiculi umbilicalis 28

Index Rerum, & Verborum.

| | | | |
|--|-------------------------|---|--------------------|
| O Belæa futura qualis interdum deficit | III <i>ibid.</i> | P Acchionus Antonius Medicus Roma- nus laudatus | xiv |
| Obliqui musculi, <i>vide</i> Musculi. | | Palmaris musculus, <i>vide</i> Musculi. | |
| Obturatores musculi, <i>vide</i> Musculi. | | Palpebræ oculorum | 92 |
| Occipitales musculi, <i>vide</i> Musculi. | | Pancreas | 30 |
| Occiput | 28 | ejus ductus ab Eustachio antè Wirfungium detectus | <i>ibid.</i> |
| Oculi | 92 | Parotis glandula | 53 |
| in iis quid Eustachio debeatur | xi | Patientiæ musculus, <i>vide</i> Musculi. | |
| Oculorum humores | 93 | Pecqueti ductus ab Eustachio primùm om- nium in equo observatus | xi |
| musculi | 92 | Pectinei musculi, <i>vide</i> Musculi. | |
| nervi | <i>ibid.</i> & 45 | Pectorales musculi, <i>vide</i> Musculi. | |
| vascula | 93 | Pedis divisio | 28 |
| Oesophagæus musculus, <i>vide</i> Musculi. | | Penis | 33. & <i>seq.</i> |
| Oesophagus | 29. 96. 99. & 100 | vasorum contextus mirabilis | 61 |
| Olfactorii nervi | 45 | Pentagonæus musculus, <i>vide</i> Musculi. | |
| Omentum | 28 | Pericardium | 39 |
| ejus glandulæ | 29 | ejus origo undè | <i>ibid.</i> |
| Optici nervi | 45 | Perigraphias musculus, <i>vide</i> Musculi. | |
| illorum foramina | 93 | Peritonæus | 80 |
| Orbicularis musculus, <i>vide</i> Musculi. | | ejus venæ | 5 |
| Organa muliebria generationi famulantia | | productiones usque ad scrotum | 67 |
| 35. & <i>seq.</i> | | Peronæi musculi, <i>vide</i> Musculi. | |
| virilia | 33. & <i>seq.</i> | Pes extremus qualis | 28 |
| Orificia ventriculorum laryngis | 100 | ejus divisio | <i>ibid.</i> |
| Orificium superius ventriculi | 29 | Petrosum os, <i>vide</i> Os. | |
| inferius | <i>ibid.</i> | Pharynx | 99 |
| Os calcaris | 104 | Phlebotomis documentum | 59. & 73 |
| cristatum | 112 | Pia mater | 29 |
| cuboides | 104 | Pinealis glandula | 43. & <i>seq.</i> |
| hyoides | 96 | ejus nervosus funiculus utrinque adjacens | <i>ibid.</i> |
| incudi simile | 19 | Pinus nobili gente Urbini natus | ix |
| ab Eustachio primùm omnium | | Eustachii discipulus | <i>ibid.</i> |
| delineatum | x | ejusdem carmen hendecasyllabum in laudem Præceptoris sui | xxxix |
| maleo simile | 19. 20. & 97 | Placenta humana | 37 |
| naviculare | 104 | Plantaris musculus, <i>vide</i> Musculi. | |
| petrosum | <i>ibid.</i> 109. & 112 | Platysmamyodis musculus, <i>vide</i> Musculi. | |
| pubis | 103 | Plexus choroides duplex | 44 |
| sacrum | 90 | Pollicis musculi, <i>vide</i> Musculi. | |
| ejus foramina quot | <i>ibid.</i> | Processus secundæ vertebræ, vulgò dens appellatus | 113 |
| scaphoides | 104 | ejusdem ligamenta | 113. & <i>seq.</i> |
| sphænoides | 112 | mastoidæus | 105 |
| stapedi simile | 20 | styloidæus | 104 |
| ab Eustachio antè cæteros Ana- tomicos delineatum | x. & 19 | vermiformis | 44 |
| Os tympani à Vesalio prætermisum | 19 | Processus quidam cerebri, à Willifio, & Varolio demonstrati, Eustachio non la- tue- | |
| zygoma | 95. & 105 | | |
| Ostensiones Anatomicæ quâ methodo inci- piendæ | 27 | | |
| Osteologia à pag. 103. usque ad finem. | | | |
| Ovaria uteri | 35 | | |

Index Rerum, & Verborum.

- Sternohyoidæi musculi, *vide* Musculi.
 Stomachus 29
 ejus membranæ *ibid.*
 Styloglossi musculi, *vide* Musculi.
 Stylohyoidæi musculi, *vide* Musculi.
 Styloides processus 104. & 109
 Stylopharyngæi musculi, *vide* Musculi.
 Subclavius musculus, *vide* Musculi.
 Sublimis musculus, *vide* Musculi.
 Subscapularis musculus, *vide* Musculi.
 Succlaviæ arteriæ 39. & 41
 Succenturiati renes, *vide* Renes succenturiati.
 Superbus musculus, *vide* Musculi.
 Superfscapularis, seu
 Superfspinatus musculus, *vide* Musculi.
 Supremus venter qualis 27
 Sura quæ 28
 Surculi quidam fanguineorum ab Eustachio tantum delineati 33
 Sutura quædam morbosa 112
 Suturæ variæ ordinariæ, & extraordinariæ
 III.
 Swammerdamius in quo ab Eustachio præventus fuerit xxij. & 35
 Sigmoidææ valvulæ 41
- T**
- T**Abulæ Anatomicæ Bartholomæi Eustachii quibus indicibus inventæ fuerint ix
 quo loco, & apud quem servarentur *ibid.*
 earundem ordo quare sit perturbatus xxxv
 Tarsis cartilago 92
 Tempora 28
 Temporalis musculus, *vide* Musculi.
 Tendo musculi palmaris 74
 musculorum extendentium pollicem 68
 Testes integri, & dissecti 33, & *seq.*
 Testis retractio in calculo laborantibus quare 47
 Thorax adaptus 27
 in eo quid primum omnium observaverit Eustachius xi
 ejus constrictio non solo costarum pondere celebratur 85
 Throchlea 92
 Thymus glandula 39
 Thynnus quid xi
 Thyroidæa glandula 63. & 97
- in hac quid debeat Bartholomæo Eustachio 96
 Thyroides cartilago 97. 99. & *seq.*
 Thyroidæus musculus, *vide* Musculi.
 Tibia qualis 28
 in postica parte quomodo nuncupatur *ibid.*
 Tibiæ 104
 Tibiæ musculi, *vide* Musculi.
 Trachea 96
 Tracheales glandulæ *ibid.*
 ab Eustachio antè alios inventæ fuerunt *ibid.*
 Transversales musculi, *vide* Musculi.
 Trapetius musculus, *vide* Musculi.
 Tricipites musculi, *vide* Musculi.
 Tricuspidæ valvulæ 42
 Trunci capitati nomine quid sit intelligendum 27
 Tubæ Falloppianæ Bartholomæo Eustachio fortè debentur 37
 Eustachianæ quales 98
 Tympani cavitas 105
- V**
- V**agina uteri 35. & 37
 Valvulæ duæ in orificio venæ cavæ ab Eustachio antè Lowerum inventæ 41
 earum usus *ibid.*
 Valvulæ mitrales 41. & *seq.*
 femilunares 42
 rygmoidææ *ibid.*
 tricuspidæ *ibid.*
 Varolius in quo ab Eustachio fuerit superatus xxij. & 43
 Vasa brevia dicta 65
 cardiaca 40
 lymphatica Eustachio fortè innotuerunt 31
 mesentercio-intestinalia 65
 pulmonica 66
 spermatice non Priscorum Anatomicorum more ab Eustachio delineata 33
 umbilicalia 37
 urinaria I. & *seqq.*
 eorundem expansio intrâ renum substantiam 16
 uteri 35
 Vasti musculi, *vide* Musculi
 Venæ axillares 21. 24. & 61
 azyga, seu sine pari II. 41. 63. & 66.
 basilica 61
 Vena

Index Rerum, & Verborum.

| | | | |
|--|---------------------|---|-------------------------|
| Vena cava | I. 39. 41. 61. & 65 | Virorum organa generationis | 31. & 33 |
| ejus in orificio quid Bartholomæus Eustachius invenerit | xi | Viscera omnia in situ naturali primum omnium ab Eustachio demonstrata | 27 |
| in echino, & mure duplex | 66 | Vitreus humor | 93 |
| cephalica | 61 | Vitulini renis structura | 21 |
| coronaria | 39. & 41 | Umbilicales arteriæ | 28 |
| crurales | 61 | Umbilicalis funiculi nodus | <i>ibid.</i> |
| emulgentes variæ | I. & <i>seq.</i> 35 | quibus vasis constet | <i>ibid.</i> |
| gastro epiploica | 65 | ejusdem ramificatio in chorium | 37 |
| hæmorrhoidales | <i>ibid.</i> | Urachus | 28 |
| humeraria | 21. & <i>seqq.</i> | Ureteres | I. & <i>seqq.</i> |
| iliacæ | 61 | instar oblongæ vesicæ dilatati | 8. & 34. |
| jugulares | 21. 61. & 66 | eorum distributio intrà renum substantiam | 15. 16. & 35 |
| mammaria | 41 | insertio intrà vesicam | 34 |
| mediana | 61 | Urethra | 31 |
| peritonæi | 5 | Urinaris meatus | 37 |
| portæ | 29. 31. & 65 | Urfini renis accurata descriptio | 12. & 34 |
| pulmonica | 39. & 41 | Uterus | 35 |
| femineriæ diversæ | I. & <i>seq.</i> | ejus cornua, seu tubæ forsitan Eustachio debentur | 37 |
| undè oriantur | <i>ibid.</i> | ovaria | 35 |
| splenica | 65 | stygmata quid | 37 |
| succlaviæ | 41. 61. & 66 | Uvea membrana | 93 |
| umbilicalis | 28. 29. & 65 | Wieuffenius in quo ab Eustachio fuerit præventus | 45 |
| Venter infimus qualis | 27 | Willisus in quo | xxi. xxiv. 43. 45. & 47 |
| medius | <i>ibid.</i> | Wirfungius in quo | 30 |
| supremus | <i>ibid.</i> | Vulnera capitis, etiamsi levissima, quare non sint spernenda | 57 |
| Ventriculi cerebri | 44 | Vulva | 37 |
| cordis | 41 | ejus musculi à Graaffio detecti Eustachio fortè innotuerunt | <i>ibid.</i> |
| laryngis | 100. & <i>seq.</i> | | |
| Ventriculus, seu stomachus | 29 | | |
| Venulæ in pinguem renum substantiam distributæ undè oriantur | I. 3. & <i>seq.</i> | | |
| Verheyenus in quo ab Eustachio superetur | xi | | |
| Vermiformis processus | 44 | | |
| Vesalii error ab Eustachio absterfus | 43. | | |
| 47. & 63. | | | |
| injusta in Galenum reprehensio | 24 | X | |
| Vesica fellea | 29. & 31 | | |
| urinaria | 28. & 33 | X Yphia quid | xi |
| ejusdem structura mirabiliter ab Eustachio delineata | 34 | | |
| Vesiculæ feminales | 33. & <i>seq.</i> | Z | |
| Veslingius in quo à Bartholomæo Eustachio superatus | xi | | |
| Vidius Vidius in quo ab eodem præventus | 45 | Z Ygoma os | 95. & 105 |
| | | Zygomaticus musculus, <i>vide</i> Musculi. | |

F I N I S.



A 3

e A

