

Observationes anatomico-pathologicae / Lugduni Batavorum : Apud P.v.d. Eyk et D. Vygh, 1777-81.

Contributors

Sandifort, Eduard, 1742-1814

Publication/Creation

1777-1781

Persistent URL

<https://wellcomecollection.org/works/dz68h5ft>

License and attribution

This work has been identified as being free of known restrictions under copyright law, including all related and neighbouring rights and is being made available under the Creative Commons, Public Domain Mark.

You can copy, modify, distribute and perform the work, even for commercial purposes, without asking permission.



Wellcome Collection
183 Euston Road
London NW1 2BE UK
T +44 (0)20 7611 8722
E library@wellcomecollection.org
<https://wellcomecollection.org>



45972/C

E. III

18/s

OBSERVATIONS

ON THE

PATHOLOGICAL

LIBRARY

OBSEKVATIE

A. N. T. O. R. I. T. A.

BATHOLOMÆ

P. E. S. S. A.

OBSERVATIONES
ANATOMICO-
PATHOLOGICÆ.

LIBER III.

THE PRINCE OF PRINCES

ED. SANDIFORT,

*MEDICINÆ, ANATOMES, ET CHIRURGICÆ, IN ACADE-
MIA BATAVA, QUÆ LEIDÆ EST, PROFESSORIS,*

OBSERVATIONES
ANATOMICO-
PATHOLOGICÆ.

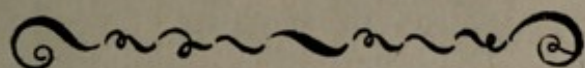

LIBER TERTIUS.



LUGDUNI BATAVORUM,
APUD P. v. D. EYK ET D. VYGH,
M D C C L X X I X.



FORSTNER'S

THEORY OF THE

ARTS AND MANUFACTURES

OBSERVATIONS

ON THE

PATENT

RIGHTS

IN THE

ARTS

AND MANUFACTURES

AND THE RIGHTS OF INVENTORS

IN THE



OBSERVATIONES ANATOMICO- PATHOLOGICÆ.

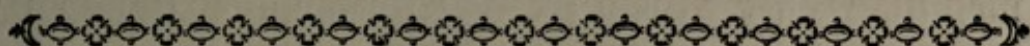

LIBER TERTIUS.

CAPUT PRIMUM.

De hernia umbilicali, plurima abdominis viscera continente; intestinorum, renum, vesicæ, cordis præsertim, fabrica præternaturali; aliisque in cadavere fœtus observatis.

Augetur continuo uterî, fœtum continentis, augetur contenti embryonis, moles, & sede, quam natura matri adsignavit, relicta, hæc superiora petit, intestina sursum, ac versus latera, repellit, sensimque abdomen magis prominulum reddit. Hinc centrum gravitatis totius corporis mutatur, continuo in alium locum incidit, gravidæ gressu vacillant,

A

ca-

2 OBSERVAT. ANATOM.

caduntque pronæ; si vel levissime pedem obstaculo impingant, nisi, trunco corporis retrorsum inclinato, incedant. Situs autem foetus suo in domicilio talis est (*a*), ut lædi omnino debeat, si lapsu abdomen matris violentiam patitur; mutilumque reddi in utero puerum ex matris, uterum gestantis, lapsu, aut alio quodam violento affectu, matri accedente, non sine ratione notavit Hippocrates (*b*). Supervenire præterea animi perturbatio solet, ac terrore systema nerveum sæpe violentissime quassatur, spasmi, convulsiones, vasorum minorum constrictiones, sanguinis in majoribus congestiones, aliaque mala, gravidis & foetui non raro exitialia (*c*), producuntur. Vel enim vulneratur (*d*), disrumpitur (*e*),
ute-

(*a*) Conf. harum Observat. lib. 2. cap. 1. Tab. 1. 2. 3.

(*b*) De genitura art. 8. Edit. Lind. Tom. 1. pag. 132.

(*c*) Scholz Eph. Nat. Cur. Dec. 1. ann. 2. obs. 83. Helwich Ibid. Cent. 9 & 10. obs. 33. Teichmeyer Instit. medicin. legal. cap. 25. pag. 249. Unzer in Hamburgisches Magazin. 9. Band pag. 318.

(*d*) Mem. de l'Acad. des Sciences 1709. hist. pag. 29. edit. Amst.

(*e*) Mulier valens & vegeta, quatuor ante partum septimanis, pronæ & in genua cadens, sonum quemdam in ventre, tanquam crepaturam, audivit, statimque reliquo gestationis tempore solito tristior, ponderosior, & pallidior fuit. Comedit tamen, dormivit, cæteraque sanorum hominum munia obiit, de pondere potius interdum, quam de dolore, ventris, conquesta. Præfixo partus tempore dolores sentiit, sed

uterus ; vel nexus ovi cum utero solvitur, hæmorrhagia producitur (*f*), abortus aut partus præmaturus (*g*) insequitur, perit fœtus (*b*), gravidæque in sum-

fed frustra, ac tandem, ea extincta & aperta, absolutissimus fœtus in sanguine materno, in medio abdomine, detectus est, nulla putredine infectus aut fœtore gravis. Th. Bartholinus de insolitis partus humani viis. pag. 60. — Fœmina ex sedili prona in ventrem ruebat, & illico dolores percipiebat. Partus signis postea se manifestantibus, nec uteri orificium, nec infantis in utero situs, explorari poterat. Altero die misera sub partus doloribus moriebatur. Uterus, ruptus, putridusque inventus est, & fœtus involucris suis adhuc cinctus, in matris abdomen protrusus, itidemque putredine jam corruptus. Trew in Commerc. Litter. Norimb. Ann. 7. pag. 323. Sanissima, viginti novem annorum, matrona, quatuor liberorum mater, quinta ante partum hebdomade, ex lapsu in pavementum lapideum, sentiebat, infra umbilicum, internum acutum dolorem, qui durabat usque ad partum, externe nec rubore nec tumore conspicuo. Justo tempore partus dolores aderant, aquæ effluebant, sed parturiens syncoptica inter obstetricis manus exspirabat. Aperto abdomine sanguis conspiciebatur; uterus supra cervicem versus superiorem, qua spectat abdomen, partem dilaceratus; fœtus vero magnus, perfectus, illibatus, erat; locus disruptus quinque transversos digitos latus in circumferentia nigricans, & ad putredinem pronus inveniebatur. Herrman in Primitiis physico-mediciis ab iis, qui in Polonia & extra eam medicinam faciunt. vol. 1. pag. 86. seq. Conf. H. van Roonhuysen Heelkonstige Aanmerkingen. II. Boek. pag. 22. seq.

(*f*) De Muralto Eph. Nat. Cur. Dec. 2. ann. 1. obs. 105.

(*g*) Octavo mense grvida graviter supra corbem in tergum prolapsa, & maxime perterrita, fat tamen incolumis de terra surrexit, motus fœtus insolitos percepit; hic quinto die emissus vix per quadran-

summo sæpissime versatur periculo (*i*), quin & succumbit (*k*); vel fœtus in matrice permanet, sed ipsius, ut videtur, constrictione, crescere hac illave par-

drantem supervixit, membraque sic conquassata fuere, ac si fœtus extra uterum in terram aut procidisset, aut vi quadam projectus fuisset. V. Reidlini Lin. medic. anni 1700. Men. Novemb. obs. 4. pag. 1246.

(*h*) Fœmina, sub finem graviditatis, ex ramo coryli nuces decerpens, hoc fracto, humi in abdomen prosternitur; hoc non obstante alium prehendit ramum, quo iterum fracto denuo in ventrem prolabitur. Hæc brevi post duos puerulos mortuos in lucem emisit. Trew in Commenc. Litter. Norimb. Ann. 7. pag. 323.

(*i*) Conf. Sarcone Epist. ab eruditis viris ad Hallerum script. vol. 5. pag. 151.

(*k*) In genua prolapsa Mauricæ soror, ultimo graviditatis mense, humo impegit tumente abdomine, & cum non multum incommodi per unum alterumve diem perciperet, neglexit quietem corporis, tertio die subito sensit validos abdominis dolores, & subsequente hæmorrhagia uteri periit. *Traité des malad. des femmes grosses* liv. 1. chap. 21. pag. 162. — Ex gravi lapsu abortum lethalem observarunt Medici Berolinenses *Act. Med. Berol.* Dec. 1. vol. 2. pag. 120. Conf. *Ephem. Nat. Cur.* Cent. 10. obs. 33. pag. 312. — Meminit A. Brendel, *Observat. Anatom.* Dec. 2. obs. 8. pag. 24. fœminæ gravidæ, molem farinæ fecalinæ domum apportantis, cujus inter eundem pes vacillabat, quo factum est, ut prostrata sinistrum latus vehementer in terram allideret, & brevi post profusa uteri hæmorrhagia, hancque insequuta leipothymia, tentata, expiraverit. Fœtus, qui proxime a partu aberat, post mortem matris motu vitam prodidit, sed quia tam vehementis injuriæ lapsus in eum pariter redundaverant, nemoque aderat, qui ei auxiliares manus admovit, extinctus est. Secto dein gravidæ

parte impeditus, difformis, mutilus, monstrosus (*l*) fit, sic ut, vivus quamvis in lucem emissus, diu subsistere nequeat: quemadmodum enim (ut Hippocratis verbis (*m*) utar) arbores quæcunque in terra sunt,
&

vidæ abdomine, apertoque utero, in cavo amnii multum sanguinis fluctuabat, foetusque in globoso & convoluto suo posito constitutus, sed ita conquassatus erat, ut sanguis ex ore & naribus manaverit.

(*l*) Fœmina, tertium utero gravis, termino gestationis jam absoluto, ex subsellio, in quod adscenderat, magno impetu in abdomen cadens, illico fragorem in eo sentiit. Aquæ prorumpebant, dolores partus accedebant, tandemque infans mortuus in lucem prodibat, ex cujus abdomine, juxta funiculum umbilicalem, omnia prolapsa erant intestina, ventriculus, jecur, & lien. Trew in *Commerc. Litterar. Norimb.* ann. 7. pag. 323. Referenda huc etiam videtur Slevogtii observatio. Ancilla, illicito amore imprægnata, tres ante partum menses, labrum, aquâ repletum, portans, gravi lapsu in glaciem ruit antrosum, & quatuor septimanas postmodum, ubi itidem aquam in duobus cantharis adportavit, iterum in lapidem procidit, & genua læsit. Postea non difficili partu in lucem edidit filiolarum decentis magnitudinis, & quoad ventrem supremum ac medium bene conformatam, at quoad infimum valde difformem, & elapsis a partu duodecim horis, mortuam. Erant sub scrobiculo cordis & infra umbilicum integumenta disrupta, & reflexa; per hanc cutem fissam omentum, intestina tam tenuia quam crassa, peritonæo orbata, & vasa umbilicalia, cum hepate & ventriculo erant prolapsa. Præterea in latere dextro observabantur intestina & vasa umbilicalia cum omento concreta. Ambo pedes extremi sursum erant reflexi, & internum malleolum versus curvati. *Commerc. Litter. Norimb. Ann.* 10. pag. 172. Conf. Mauriceau *Observat. sur la grossesse & accouch. des femmes obs.* 448. pag. 371.

(*m*) De genitura artic. 9. Edit. Linden. Tom. I. pag. 132.

& non habent satis amplum locum, verum a lapide aut aliqua re impediuntur, quum emergunt, obliquæ ac tortuosæ sunt, aut hac parte crassæ, altera tenues, sic accidit etiam circa puerum, si in utero juxta aliquam corporis partem angustior altera uteri pars fuerit (*n*). Asserti hujus veritatem egregie confirmabit casus, qui sese mihi obtulit, in quo tot alia memoratu digna occurrunt, ut dubitandi locus superesse possit nullus, quin has inter observationes recenseri mereatur.

Fœ-

(*n*) Insp. Grashuis in Act. Acad. Nat. Cur. vol. 8. obs. 81. pag. 289. Inter alias monstrorum causas, Licetus, summo jure, ponit angustiam uteri ac loci fœtum continentis. „Sed, inquit, trunca etiam hominum corpora quibusdam partibus oriuntur nullo materiæ defectu, nullaque virtutis agentis imbecillitate, ob solam uteri, membranæve, fœtum ambientis, angustiam in ea regione, quæ constituendæ partis in conceptu locus esse deberet. Si namque uterus quapiam in parte sui nimis coarctetur, aut ob aliquem tumorem scirrhusum, sive in sua substantia natum, sive in tunicis intra eum sitis, & embrio circumpositis, sive in visceribus extra uterum degentibus, sed illi propinquis, exortum, a quo comprimatur; aut ob nimis arctam ventris adstrictiōnem studiose a muliere factam, seu conceptus occultandi causa, seu quavis alia ratione; aut ob placentæ aut molæ cum fœtu conjunctæ immodicum incrementum; aut quia sunt duo fœtus magni, pluresve duobus in utero.” De monstrorum causis, natura & differentiis. lib. 2. cap. 5. Conferatur Roederer de vi imaginationis in fœtum negata. Opusc. Medic. pag. 124.

Fœmina quadraginta quinque annorum, nona vice uterum gerens, tertio graviditatis mense, pontem, nive glacieque tectum, conscensura, cadit, ac tanta vi latus corporis sinistrum pavimento impingit; ut summi subnascerentur dolores, animo fere linqueretur, & ab aliis domum deduci debuerit. Sensim refocillata melius habuit, dolores vero, licet immixti, non penitus cessarunt, & per totum graviditatis tempus, ad finem septimi mensis majori minori-ve gradu persisterunt, tuncque, partu non difficili, in lucem emisit puerum, singulari modo conformatum, ac vario sensu morbosum, qui, levissimis vitæ indicibus per breve temporis spatium exhibitis, cito exspiravit (o).

Longitudo totius corpusculi erat circiter duodecim pollicum. Caput, lateribus maxime compressum (p), a mento ad summitatem quatuor pollices & dimidium æquabat; distantia ab una aure supra verticem ad alteram ferme septem pollicum erat. Aurium forma non naturalis deprehendebatur. Verticis ossa sese retrorsum deorsumque multum extendebant, sic ut occipitis

(o) Tab. I. II. Ut tabulæ ejusdem magnitudinis essent, ac illæ primi secundique libri, icones fœtum minorem sistunt, quam revera fuit.

(p) Tab. I. II. Tab. III. Fig. I.

capitis os, parvum admodum, ferme transversum poneretur, & solus apex ipsius, ad angulum ferme rectum reflexus, superiora spectaret (*q*). Collum vix ullum aderat. Latitudo ab uno humero ad alterum quatuor pollices æquabat. Thorax, extrinsecus non male conformatus, solito tamen magis compressus. Abdomen præternaturale; umbilico enim inhærebat tumor (*r*), circumferentiam septem pollicum cum dimidio habens, hepar, intestina, partesque alias, per transparentem membranam quodammodo conspicuas (*), complectens. Ex hoc tumore, in latere sinistro, ad distantiam pollicis a margine cutaneo, emergebat funis umbilicalis (*s*), non admodum crassus, &, præter vasa, flavam, gelatinosam, substantiam continens. Distabat funis a margine cutaneo lateris dextri (*t*) quinque pollices, sic ut linea, ab uno latere in oppositum ducta, sex pollicum longitudinem haberet, dum illa, quæ sese a superiore ad inferiorem partem extendebat, septem pollicibus æqualis deprehendebatur. Infra tumorem venter admodum complanatus, contractus, erat. Penis (*u*) rite quidem formatus fuit, sed nulli in scro-

to

(*q*) Tab. II. d. Tab. III. Fig. 1.

(*r*) Tab. I. a. Tab. II. a.

(*) Tab. I. c. c. c. d. e. e.

(*s*) Tab. I. f. Tab. II. b.

(*t*) Tab. I. b.

(*u*) Tab. I. g.

to deprehendebantur testes. Femoris ossa, superiore parte cum innominatis rite articulata, sensim versus inferiora una cum cruris ossibus sic contorta erant, ut non genu, sed poples, ab anteriore conspiceretur, & pedes mirandam formam, singularemque haberent situm, ex adjectis figuris satis cognoscendum (*v*). In dorso hiatus erat, tres pollices longus, superiore parte non adeo latus, sed in medio & ultra illud latescens, deorsum angustatus. Margines hiatus lividi, interiora omnia rubicunda erant (*w*). Suprema in parte vesicula (*x*) conspiciebatur, humore plena, infra illam hiatus spinæ digitis percipiebatur, tum vero prominebat insigniter os sacrum (*y*). Vesicula formabatur a medulla spinali, in tumorem parvum exsurgente, tota degenerata, sanguinolenta, nec ultra hunc locum sese extendente. Integebat hiatum totum tenera membrana, qua separata dictus medullæ finis demum apparuit. Partes laterales osseæ vertebrarum multum ab invicem recesserant, consumpta cartilagine, quæ illas cæterum nectit, & in processum spinosum tempore procrevit.

Tu-

(*v*) Tab. I. & II.(*x*) Tab. II. g.(*w*) Tab. II. e. e. e. f. f.(*y*) Tab. II. h. i.

B

Tumor abdominis, inter semotos, & rotundulum marginem formantes, musculos rectos (*z*), existens, constabat peritonæo, maxime elongato, & in principium funiculi umbilicalis protruso, sic tamen, ut hoc magis versus dextrum, quam versus sinistrum, latus, esset extensum (*a*). Ut funis gelatinosa, flava, substantia, plenus erat, sic similis inveniebatur inter expansam funiculi radicem, & peritonæum (*b*), etiam quoad crassitiem degeneratum, sic ut integumenta hæc tumoris essent admodum turgida.

Aperto tumore mox in conspectum venit hepar (*c*), ut omnium abdominalium viscerum maximum, sic maximam tumoris partem occupans. Hoc, ex sede sua protrusum, adhærebat, ligamenti lati (*d*) ope, illi peritonæi parti, quæ tumorem formabat, sic ut extrinsecus etiam conspiceretur, per integumenta tumoris transparens (*e*). Lienis (*f*), solitum latus occupanti, adpositus erat parvus alius, vasi arterioso & venoso adhærens (*g*). Inter hepar & lienem par-

va

(*z*) Tab. I. b. b. b. Tab. III.
Fig. 3. b. b.

(*a*) Tab. I. inter f. & b. dext.

(*b*) Tab. II. b. c.

(*c*) Tab. III. Fig. 2. c. c. c.

(*d*) Tab. III. Fig. 2. d.

(*e*) Tab. I. d.

(*f*) Tab. III. Fig. 2. f.

(*g*) Tab. III. Fig. 2. g.

va ventriculi portio sese offerebat (*h*). Infra dicta viscera intestina tenuia apparebant (*i*), quæ desinebant in cœcum, sinistrum latus occupans. Adhærebat ileo diverticulum vel appendix (*k*), in latere dextro sese exhibens, communicans cum tubo intestinali, & aërem, intestinis immissum, admittens in mucronem usque, qui incurvatus, solidus, tuberculatus.

Hepate una cum liene & intestinis reclinato, ventriculus (*l*) conspiciebatur, qui ex œsophago enatus, oblique descendens, non solitam, sed irregularem, habebat figuram. Primo in saccum dilatatus (*m*), dein contractus (*n*), tum iterum dilatatus (*o*), porro contractus, ad pylorum (*p*), extrinsecus sese optime forma annulari monstrantem, desinebat. Præter hepatis formam, magis globosam, & extrinsecus potius in tres, quam in duos, lobos divisam, brevissimo, eoque sinistro, sese supra ventriculum, inter illum atque diaphragma extendente; præter lienem, alterum, parvum, & appendicem ilei,

in

(*h*) Tab. III. Fig. 2. h.

(*i*) Tab. III. Fig. 2. i. i.

(*k*) Tab. III. Fig. 2. k. Tab.
IV. Fig. 2. c.

(*l*) Tab. IV. Fig. 1.

(*m*) Tab. IV. Fig. 1. b.

(*n*) Tab. IV. Fig. 1. c.

(*o*) Tab. IV. Fig. 1. d.

(*p*) Tab. IV. Fig. 1. e.

in dictis visceribus, corpore exemptis, nihil memoratu dignum visum est.

Sed alia tum sese obtulit rerum facies. Velamentis tumoris ad latera magis reclinatis (*q*), rotundulus, æquabilis, abdominalium muscutorum ab invicem recedentium, margo (*r*), intra illum prominentiæ bene multæ (*s*), non omnes æque facile distinguendæ, occurrebant. Inter has erant renes succenturiati (*t*), medio mesenterio (*u*), a quo liberata & soluta intestina erant, distincti. Integebant hi corpora, magna, tumida, &, ut videbatur, contento humore turgida, renum locum occupantia (*v*); infra hæc alia similis naturæ aderant (*w*). Sequebantur in quoque latere testes (*x*) cum suis vasis, dein vesica urinaria tumida (*y*); pone hanc intestinum rectum (*z*), & juxta eandem arteria umbilicalis (*a*), ad urachum (*b*), ex superiore parte vesicæ urinariæ, nunc parum antrorsum & deorsum promotæ, enascentem, accedens.

Aper-

- | | |
|--------------------------------------------|--------------------------------------|
| (<i>q</i>) Tab. III. Fig. 3. a. a. a. a. | (<i>w</i>) Tab. III. Fig. 3. f. f. |
| (<i>r</i>) Tab. III. Fig. 3. b b. | (<i>x</i>) Tab. III. Fig. 3. g. g. |
| (<i>s</i>) Tab. III. Fig. 3. c. c. e. e. | (<i>y</i>) Tab. III. Fig. 3. i. |
| f. f. g. g. | (<i>z</i>) Tab. III. Fig. 3. h. |
| (<i>t</i>) Tab. III. Fig. 3. c. c. | (<i>a</i>) Tab. III. Fig. 3. k. |
| (<i>u</i>) Tab. III. Fig. 3. d. | (<i>b</i>) Tab. III. Fig. 3. l. |
| (<i>v</i>) Tab. III. Fig. 3. e. e. | |

Aperto tum thorace, examinatis, exemptis, visceribus hoc in cavo fitis (de quibus mox dicam), ut a fonte vasorum, sensim descendendo, illorum distributionem, decursum, investigare possem, iterum ad renes perveniebam. In vasis extraordinarii nihil detexi, præterquam quod unicam tantum umbilicalem arteriam, ex iliaca interna enatam, viderim. Renes vero singulari sese habebant modo (*c*). Dexter sesqui pollicem longus, ejusdem circiter latitudinis deprehendebatur (*d*); sinister (*e*) duos pollices longus, duos circiter latus erat; uterque admodum tumidus (*f*), in saccum expansus, cujus superficies inæquabilis, tuberculata (*g*) erat. Quisque unam arteriam (*h*), unam etiam venam (*i*), accipiebat, & in quoque latere hæc vasa in binos findebantur ramos (*k*), antequam renes attingebant, seseque per externam eorum partem (substantia enim interna tota consumpta erat) distribuebant. De pelvi nihil distincti cernebatur, cum toti renes quasi expansæ pel-

(*c*) Tab. IV. Fig. 3. 4.

(*d*) Tab. IV. Fig. 3. a. Fig. 4. a.

(*e*) Tab. IV. Fig. 3. b. Fig. 4. b.

(*f*) Tab. IV. Fig. 3. Fig. 4.

(*g*) Tab. IV. Fig. 3. c. c. c. c.

Fig. 4. c. c. c. c.

(*h*) Tab. IV. Fig. 4. e. e.

(*i*) Tab. IV. Fig. 4. f. f.

(*k*) Tab. IV. Fig. 4. e. e. f. f.

pelvis essent. In quoque tamen latere ibi loci, ubi vasa intrabant, vesicula quædam conspiciebatur, eodem humore, quem continebant renes, distenta (*l*). Inde producebantur ureteres. Horum dexter (*m*) mox insigniter dilatabatur, sic ut ab anteriore circiter pollicem latus esset, circumferentia autem duos pollices excederet; sic aliquamdiu progressus, sensimque capacitate imminutus, tandem adeo contrahebatur, ut canalem hujus naturæ ex adulto homine æquaret, porro iterum, non tamen tantopere, ac in parte superiore, expansus, demum vesicæ urinariæ sese inferebat (*n*). In sinistro latere (*o*) principium ureteris maxime erat contractum, dein nunc contrahebatur, nunc dilatabatur, sic ut quoad capacitatem inter hunc atque dextrum insignis daretur differentia. Cohærebant renes partibus inferioribus (*p*).

Vesica urinaria, supra pelvim multum adsurgens (*q*), contento humore tumida, a posteriore tres exhibebat prominentias (*r*), quæ, aperto postea
lotii

(*l*) Tab. IV. Fig. 4. g. g.

(*o*) Tab. IV. Fig. 3. gg. Fig. 4. i.

(*m*) Tab. IV. Fig. 3. e. f. Fig. 4. h.

(*p*) Tab. IV. Fig. 3. d. Fig. 4. d.

(*n*) Tab. IV. Fig. 3. h. Tab. V.

(*q*) Tab. III. Fig. 3. i.

Fig. 1. b.

(*r*) Tab. V. Fig. 1. d. d. e.

lotii receptaculo (*s*), totidem appendices erant, intus cavæ, distinctis ostiis cum capacitate vesicæ communicantes (*t*). Superiori vesicæ parti impositus urachus (*u*), rotundulæ vesicæ adinstar sese monstrabat, & aperto ostio cum vesica communicabat (*v*); quod quidem orificium dictarum appendicum aperturas superabat.

Ut jam capacitas abdominis vario respectu, & in continentibus, & in contentis, partibus, difformis erat, sic etiam thoracis cavum, & organa, ipso comprehensa, præternaturalem monstrabant fabricam.

Separatis integumentis, sublatis omni prudentia musculis, defectus cartilaginum, costas sterno adnectentium, oculos in se traxit. Sternum ab anteriore & planius & latius (*w*), quam esse cæterum solet, maximam partem cartilagineum, medio loco osseum (*x*); sic tamen, ut non diversa ossificationis principia adessent, sed unicum conspiceretur, satis longum, a superiori margine ad costæ quintæ cartilaginem usque sese extendens; ab inferiore in cartila-

(*s*) Tab. V. Fig. 2. f. g. g.

(*t*) Tab. V. Fig. 2. a.

(*u*) Tab. III. Fig. 3. l. Tab. IV.

Fig. 1. k. Tab. V. Fig. 1. 2. c.

(*v*) Tab. V. Fig. 3. a. a. b.

(*w*) Tab. V. Fig. 4. a.

(*x*) Tab. V. Fig. 4. b.

tilaginem ensiformem terminabatur (*y*), primo contractam, dein latefcentem, & in tres mucrones desinentem. Quintæ, sextæ, & septimæ costæ cartilagine (*z*), in dextro latere, ad sternum accedebant; in sinistro sextæ & septimæ tantum (*a*); sed in dextro prima, secunda, tertia, quarta, a costis, vel costæ ab his recesserant (*b*); sic ut hæ cartilagine, solitam longitudinem non adeptæ, & omnes non æque longæ, spatium relinquerent, sola pleura occupatum (*c*), ut hæc inter reliquas costas integrasque cartilagine invenitur (*d*). Simile quid in sinistro latere locum habebat, longius autem erat spatium, pleurâ occupatum, dum quintæ cartilagine pars etiam deërat (*e*).

Pone sternum pleuris accumbebat thymus, solito minor. Cor, rotundulum, extrinsecus partes suas omnes naturali modo formatas monstrabat. Canalis autem arteriosus (*f*), angustus admodum, omnino tamen pervius, non arteriæ pulmonalis (*g*)
con-

(*y*) Tab. V. Fig. 4. c.

(*z*) Tab. V. Fig. 4. o. p. q.

(*a*) Tab. V. Fig. 4. r. s.

(*b*) Tab. V. Fig. 4. e. f. g. h.

(*c*) Tab. V. Fig. 4. t.

(*d*) Tab. V. Fig. 4. inter o.

p. q. r. s.

(*e*) Tab. V. Fig. 4. i. k. l. m. n.

(*f*) Tab. V. Fig. 5. i.

(*g*) Tab. V. Fig. 5. f.

continuatio (*b*), sed rami sinistri ramulus videbatur (*i*). Interiora autem cordis a statu naturali recedebant insigniter, sic ut hoc respectu cor hujus foetus omnino conveniret cum illo, quod alia occasione descripsi (*k*).

Aperto sinu & ventriculo dextris (*l*), in pariete inter sinus medio foramen ovale (*m*), cum apposita valvula (*n*); venæ cavæ, superioris (*o*), inferioris (*p*), venæque coronariæ (*q*), orificia conspiciantur. Intra orificium ventriculi dependebat membrana, in tres valvulas tricuspidales fissa (*r*), quibus pauca adhærebant filamenta, ad columnas carneas tendentia. Pone dictam membranam (*s*) orificium aderat insigne, quod ducebat ad arteriam aortam (*t*), aliud, loco inferiori conspicuum (*u*), quo patebat arteria pulmonalis. Communicabat præterea dexter ventriculus cum sinistro, sic ut quatuor haberet

(*h*) Albini Annot. Acad. lib. 2. cap. 19. Tab. 7. fig. 7. l. m.

(*i*) Tab. V. Fig. 5. f. h. i.

(*k*) Observat. lib. 1. cap. 1. pag. 27. seq. & ei adnexis Tab. I. Tab. II. Tab. III. Fig. 1. 2. 3. 4.

(*l*) Tab. VI. Fig. 1.

(*m*) Tab. VI. Fig. 1. e.

(*n*) Tab. VI. Fig. 1. f.

(*o*) Tab. VI. Fig. 1. g.

(*p*) Tab. VI. Fig. 1. h.

(*q*) Tab. VI. Fig. 1. i.

(*r*) Tab. VI. Fig. 1. k. k. k.

(*s*) Tab. VI. Fig. 1. o.

(*t*) Tab. VI. Fig. 1. n.

(*u*) Tab. VI. Fig. 1. p.

beret ostia, primum, quo ex sinu venoso sanguinem accipiebat, secundum & tertium, per quæ in arterias sanguinem propellebat, quartum, quo ambo ventriculi communicabant.

Hæc omnia tanto apparuere melius, fissâ valvula (*v*), pone quam aortæ principium delitescibat, & una cum sinu (*w*), etiam arteria aorta (*x*). Hæc itaque cum dextro & sinistro communicabat ventriculo, habebatque duo orificia, alterum majus, nunc plane dissectum, in dextrum ventriculum hians (*xx*), alterum minus, ex sinistro sanguinem accipiens (*y*). In principio arteriosi hujus canalis aderant tres valvulæ, pone binas harum orificia arteriarum coronariarum (*z*), quorum alterum altero capacius.

In sinus sinistri (*a*) partem dextram binæ (*b*), in sinistram unica (*c*) vena pulmonalis sese evacuebant, patebatque in medio pariete foramen ovale (*d*).

Ven-

- | | |
|------------------------------------------------|---------------------------------------------|
| (<i>v</i>) Tab. VI. Fig. 1. o. Fig. 2. d. d. | (<i>y</i>) Tab. VI. Fig. 2. m. Fig. 4. i. |
| (<i>w</i>) Tab. VI. Fig. 2. b. c. | (<i>z</i>) Tab. VI. Fig. 2. k. k. |
| (<i>x</i>) Tab. VI. Fig. 2. h. | (<i>a</i>) Tab. VI. Fig. 4. |
| (<i>xx</i>) Tab. VI. Fig. 2. h. i. i. i. | (<i>b</i>) Tab. VI. Fig. 4. d. d. |
| | (<i>c</i>) Tab. VI. Fig. 4. e. |
| | (<i>d</i>) Tab. VI. Fig. 4. c. |

Ventriculus hujus lateris, parvus admodum (*e*), præter foramen (*f*), quod & cum arteria aërta communicabat, & cum ventriculo dextro, memoratu dignum nihil præbuit.

Arteria pulmonalis (*g*), solitæ capacitatis, ex ventriculo dextro producta (*h*), orificium non adeo amplum (*i*) habebat, & in illo orificio, non tres, sed duæ tantum (*k*), aderant valvulæ.

Concurrunt in enarrato casu plura, quæ a statu naturali recedunt; & seorsim considerari merentur.

Compressum in utero quam maxime fuisse totum pueri corpusculum, nec sese, debito modo, explicare potuisse, tota ipsius figura abunde probat. Hinc enim derivanda videtur capitis mala conformatio, spinæ dorsi versus cavum abdominis prominentia adeo insignis, ut viscera contineri eodem non valerint, sed herniosum prodixerint tumorem; hinc ejusdem in dorso fissura (*l*), & medullæ spinalis de-

(*e*) Tab. VI. Fig. 4. g. g. h.

(*h*) Tab. VI. Fig. 3. b. b.

(*f*) Tab. VI. Fig. 4. i.

(*i*) Tab. VI. Fig. 3. c.

(*g*) Tab. VI. Fig. 3. d.

(*k*) Tab. VI. Fig. 3. e. f. f.

(*l*) Conf. C. Bauhini de hermaphroditorum monstroforumque partuum natura. lib. 1. pag. 130.

destructio; hinc pectoris angustia, & cartilaginum plurimarum costarum defectus; hinc pedum contorsio tanta, ut, quæ ab anteriore esse deberent, partes a posteriore conspicerentur (*m*); nam ut recte jam monuit Bauhinus (*n*), si quæ ventrem arctius constringunt, fœtus obstipos, repandos, incurvos, gibbosos, pedibus, manibus, omnibusque artubus distortos, edunt, quia fœtus nec libere moveri, nec commode membra extendere, potest; & talem constrictionem partium post lapsum etiam locum habere, antea probatum est (*o*).

Intestina, in principium funis, illapsa, in fœtibus parvis admodum, umbilicalem herniam formas-

se,

(*m*). Distortis & vel introrsum vel extrorsum, varos valgosque dicunt, curvatis pedibus a pravo in abdomine matris situ, sæpissime nasci infantes, notissimum; sic autem fuisse contortas extremitates inferiores, ut poplites ab anteriore conspicerentur, vix notatum legitur, quando pelvis ossa similem mutationem non subierunt. Spinam autem ipsam adeo contortam vidit Mery, ut genitalia, genua, pedes, in parte posteriore corporis apparerent. Mem. de l'Acad. des Scienc. année 1700. hist. pag. 54. Edit. Amstel. Conf. Rządzyński hist. natur. Poloniæ pag. 354.

(*n*) Lib. cit. pag. 130.

(*o*) Pag. 4. 5. 6.

se, dictum est (*p*). Nec raro in maturis similis generis tumor visus est, qui tamen non semper easdem continuit partes. Intestina (*q*), hepar (*r*), aut cum iis lien, ventriculus, pluresque partes aliæ (*s*), intra talem tumorem fuere visæ. Ut autem per violentiam externam, aliamve causam, hernia talis producta legitur, sic in aliis casibus, prægressis iisdem causis, capacitas abdominis ab anteriore tota aperta visa

(*p*) Conf. harum observationum lib. 1. cap. 4. pag. 73. In duobus embryonibus sex circiter hebdomadum idem observavit Clar. van Doeveren Specim. observat. Acad. cap. 2. pag. 59. Insp. Wrisberg Descript. Anatom. embryonis obs. 4. in Thesaur. Dissert. vol. 3. pag. 232.

(*q*) Talem funis prope abdomen dilatationem vidit Mauriceau, ut omnia intestina tenuia in eo containerentur, tumorem insignem formantia. Observat. sur la grossesse & accouchemens des femmes obs. 448. pag. 371. obs. 554. pag. 460. Hoechstetter Observat. Medic. Dec. 6. cas. 5. pag. 695. Haller Oper. min. Tom. 3. pag. 10. 314.

(*r*) Gesner in Breslauische Samml. 1724. pag. 420. Schæffer Acta Physico-Medica. Tom. 3. obs. 1. Buchholtz de Hepatomphalocèle congenita. Argent. 1768.

(*s*) Mauriceau Observat. sur la grossesse & accouchemens des femmes. obs. 64. pag. 53. 54. Mery Memoir. de l'Acad. des Sciences année, 1716. Boneti Medic. Septentrion. Tom. 2. pag. 136. Ritter Act. Physico-Medica. vol. 8. obs. 88. Schulze ibid. pag. 502. Roederer Opusc. Medic. Tom. 1. pag. 102. Ruisch observat. Medic. Chir. obs. 72. 73. Haller Oper. min. Tom. 3. pag. 9. 314.

visa est, sic ut viscera, plane nuda, extra abdomen propenderint (*t*).

Duplicis, triplicisque, lienis (quem abfuisse (*u*) nonnulli adferunt) exempla varia jam collegi (*v*), harum observationum numerus enarratâ non tantum adaugetur, verum & aliâ, in cadavere neonati pueri, elapsa hyeme, factâ, in quo præter lienem solitæ magnitudinis, quatuor alios vidi, parvos, sed singulos, & ab arteria & a vena lienali ramum accipientes.

In cadavere ita poni solet ventriculus, ut & œsophagus in eum descendat, & vicissim ab eo adscendat pylorus, ut arcus maximus inferior sit, curvatura minor superior, & intercepta his arcibus planities ventriculi anterior peritonæum contingat.

In

(*t*) Conf. G.A. Fried Diff. de fœtu intestinis plane nudis extra abdomen propendentibus nato; in Thesaur. Dissert. vol. 1. pag. 313. Hic observationes plures, cum nostra, quoad herniam umbilicalem comparandas, collegit. Insp. Oehme de morbis recens natorum chirurgicis, in Rosen Handleiding tot de kennis en geneezing van de ziekten der kinderen. II. D. pag. 366. seq.

(*u*) Winslow Memoir. de l'Acad. des Sciences année 1740. pag. 814. Edit. Amstel.

(*v*) Observat. lib. 2. cap. 7. pag. 127. 128.

In vivo homine intestina ventriculum ita repellunt, ut planum anterius una paulum superius, posterius una paulum inferius, arcus major paulo anterior, minor posterior sit, & œsophagus retrorsum inclinetur; ubi autem receptis turgit, surgit antrorsum pars inferior, quo ad arcus major peritonæum contingat, arcus minor sua cornua retrorsum ostendat, planum interceptum, quod posterius fuit, sit inferius, superius vero sit, quod erat anterius (*w*). Non autem dictis occasionibus ventriculus transversus, sed oblique, positus est; occupat enim tali modo cameram abdominis superiorem, ut sinistrorsum magis vergat, amplæ mesocoli membranæ, quæ superiorem cameram abdominis ab inferiori distinguit, incumbat, &, uti in dextro latere extremitatem parvam sub hepatis partem convexam quodammodo abscondit, sic magna extremitate sinistram partem superioris abdominis cameræ ferme totam occupat, & sub cavum diaphragmatis ita sese dimittit, ut in sanis semper marginem lobi hepatis minoris, sinistrorsum spectantem, a margine lienis superiore distinguat. Sequitur hinc, quod curvatura magna sinistrorsum & extrorsum vertatur,

mi-

(*w*) Haller Elem. Physiol. Tom. 6. pag. 120.

minor vero concavam hepatis partem respiciat, dum simul per singularem flexum, introrsum factum, orificia, quæ viderentur multum distare debere, propiora redduntur, eo magis, si ventriculus, vel alimentis vel aëre distentus, curvaturâ magnâ valide expansâ, in minore contrahitur (*). Sæpissime autem situs naturalis mutatur. Ventriculum pylori, quod vocant, antrum, deorsum versus sub umbilico protendisse, vidit Morgagni (x), & in alio cadavere nimis dextrorsum oblique inclinatum eundem conspexit (y). A diaphragmate ad pubem fere usque descendentem ventriculum, inversum, memoravit Boerner (z). In relato casu situs ventriculi maxime obliquus fuit, ab intestinis, sacco hernioso contentis, deorsum, antrorsumque protracti, ut ab hepate duro, maximo, sæpissime compellitur in regionem umbilicalem (a), vel & ab omento, herniæ incluso, deorsum trahitur (b).

Ali-

(*) Conf. Ludwigi Program. de situ viscerum in infimo ventre pag. 10. 11.

(x) De sed. & caus. morborum Epist. 4. art. 16.

(y) Lib. cit. Epist. 52. art. 2.

(z) Act. Acad. Nat. Cur. vol. 10. App. pag. 233. Tab. II. fig. 1.

(a) Morgagni lib. cit. Epist. 21. art. 24.

(b) Idem lib. cit. Epist. 67. art. 11.

Aliqua in sede pluribusque in locis quandoque angustior ventriculus est, sic ut in binos quasi saccos dividatur, & frequenter hoc vidit Hallerus (*c*). Non quidem hoc in foetu adeo insignis hæc strictura fuit (*d*), sed in cadavere phthificæ puellæ, medio circiter loco, adeo contractum ventriculum conspiciere licuit, ut ex binis saccis, per medium, angustum, isthmum communicantibus, constare videretur, qualem etiam depinxerunt Heister (*e*), Reinmann (*f*). In aliis cadaveribus sæpius, magis minusve notabilem, stricturam talem (*g*) vidi, quam tamen aër, œsophago vi quadam impulsus, superavit, delevit, sic ut huic cavo naturalis redierit forma. Dubium Morgagno non

(*c*) Elem. Physiol. Tom. 6. pag. 110.

(*d*) Tab. IV. Fig. 1.

(*e*) Act. Acad. Nat. Cur. vol. 10. obs. 16. Tab. 1. Fig. 3.

(*f*) Nov. Act. Acad. N. C. Tom. 1. obs. 76. Tab. 6. Fig. 3. Talem sese etiam vidisse memorat Delius Ibid. Tom. 6. obs. 3.

(*g*) Conf. Riolani Anthropogr. lib. 2. cap. 20. Blasii Observat. Anatom. Pract. pag. 120. Amyand in Philos. Transact. N°. 422. in Mihles Medic. Essays vol. 2. pag. 256. Petsch Sylloge Anatom. Observat. art. 84. in Halleri Collect. Disput. Anatom. Tom. 6. pag. 782. Morgagni de sed. & caus. morborum Epist. 16. art. 38. Epist. 30. art. 7. 8. Epist. 36. art. 3. Epist. 37. art. 28. Greding in Ludwigi Adversar. medic. pract. vol. 3. pag. 83. 686. Hic aliquoties adeo transversim contractum ventriculum conspexit, ut primo intuitu binos ventriculi saccos, & quasi ventriculum duplicem, repræsentaret.

non fuit, quin hujusmodi strictione ventriculi essent a primordiis (*b*), & docet foetus nostri dissection, revera talem conformationem jam ante maturitatem adfuisse. Non tamen negandum, alias, postea demum subortas, causas similem talem constrictionem produxisse (*i*).

In tenuibus intestinis, praesertim in ileo, quandoque processus conspiciuntur, qui appendicis vel diverticuli adinstar ipsi adhærent (*k*). Hi vel ex parte, mesenterio opposita, oriuntur, vel ex loco, huic vicino, sic ut partem mesenterii etiam secum rapiant, angulumque cum intestino nunc rectum, nunc acutum, forment (*l*). Hos autem ex causis morbosis, v. gr., distentione per dura & renitentia, non semper enasci, iterum (*m*) hæc observatio probat, simi-

(*b*) Lib. cit. Epist. 26. art. 32. Epist. 36. art. 3. Hujus opinionis etiam erat Wurfbainius, qui in Eph. Nat. Cur. Dec. 2. ann. 7. obs. 252. ventriculum, duos globos, per canalem coadunatos, referentem descripsit.

(*i*) Conferendi videntur casus a Reinmanno in Nov. Act. Acad. Nat. Cur. Tom. 1. obs. 76. & Mangoldo in Act. Acad. Moguntinae Tom. 2. pag. 443. relati.

(*k*) Insp. harum Observat. lib. 1. cap. 10. pag. 121.

(*l*) Ludwig Adversar. Medico-practica vol. 1. pag. 371.

(*m*) Observat. har. lib. 1. cap. 10. pag. 124. tab. 8. fig. 8.

similem in foetu immaturo processum exhibens, sicque non tantum citatorum antea auctorum, sed & Ludwiggii (n), opinionem confirmat. Hic diu in ea opinione perseveravit, processus tales non in formatione prima intestinorum ortos, sed ex dictis causis morbofis enatos esse, verum animadvertens, in processibus talibus neque attenuationem, neque callositatem tunicarum conspici, sed eas potius omnes ea ratione, qua in reliquo & sano intestini tubo, comparatas esse, dubium non esse censuit, similes processus omnes a prima delineatione ita formatos esse, praesertim postquam Clar. Tilling exemplum ipsi communicaverat, ubi ex foetus intestino in convolutionibus ilei sinistris ejusmodi satis longus & angustus processus prominebat (*). Acquirunt autem talia diverticula singularem subinde figuram. Quod sacco hernioso contentum, a Littrio, seculi hujus principio dete-

(n) Lib. cit. vol. 1. pag. 373. 377. Ad hanc opinionem etiam accedit Delius Nov. Act. Acad. N. C. Tom. 6. obs. 3.

(*) In cadavere puellae unius anni similem processum praeternaturalem observavit Gebhard Adversar. Medic. pag. 37. Ex omnibus autem, quae exstant, casibus illud concludendum videtur, subinde vitium hoc connatum, subinde postea ex causis morbofis productum fuisse. Conf. Clar. Richter Abhandlung von den Brüchen II. Band. pag. 71.

detegebatur, ad orificium angustius, paulo post ampliatum, deinde rursus contractum, & tandem in tres minimos apices, unum extremum, & duos laterales, extensum erat (*o*). Illud, quod Greding in maniaci cadavere vidit ex ileo, tres circiter pedes ab ejus insertione in cœcum, non inconsueta ratione enatum, ad angulum rectum, figura quodammodo conica, proxime a mesenterio, hoc etiam ad decem usque altitudinis suæ lineas comitante, insigniterque revinciente, non in longitudine extentum & tenue erat, sed potius in ampullam, utcunque globosam, expansum, & tunicarum firmitate æque crassum, ac intestinum ipsum comparebat: apex ampullosus, capitulum haud inepte repræsentans, supremæ conicæ appendicis parti, ceu collo insitens, vasis sanguiferis ornatus, in situ cum mesenterio fere ad perpendicularum parallelo spectatus, antè parvo quasi monticulo auctus erat (*p*).

Renes, invicem non tantum nexi, sed & singulari ratione conformati, maximopere una cum ureteribus

(*o*) Mem. de l'Acad. des Sciences année 1700. pag. 421. Edit. Amst.

(*p*) In Ludwigi Adversar. Medic. Pract. vol. 3. pag. 691.

ribus expansi fuerunt (*q*). De substantia vix quicquam supererat, sed ex plurimis vesiculis, humore plenis, constabant, quæ non erant nisi pelvis rami maxime dilatati. Sufficiat, (dum alibi de nexu renum, ureterum insigni expansione, aliisque vitiis dicam) notasse, extrinsecus talem habuisse figuram, talem expansionem, ut ferme conveniant cum renibus, quos Cl. Portal descripsit, ea differentia, quod hic tales non in fœtu, sed in cadavere fœminæ, viderit. Erant admodum magni, extrinsecus, ut in fœtu, inæquales, una cum pelvi & ureteribus insigniter expansi, & confluyente utriusque renis substantia ab inferiore sic nexi, ut ligamenti species adesse videretur (*r*).

Vesica urinaria extrinsecus tuberculata erat (*s*), præsertim in parte posteriore & laterali sinistra. In parte posteriore unicum, in dicto latere bina aderant tubercula, intus cava, & per angustam aperturam cum cavo vesicæ communicantia. Vesica ipsa car-
nosa

(*q*) Tab. IV. Fig. 3. 4.

(*r*) Memoir. de l'Acad. des Sciences année 1767. Hist. pag. 86.
Edit. Amst.

(*s*) Tab. V. Fig. 1. 2.

nosa crassitudinem notabilem habebat. Tales appendices aliquoties ab aliis animadversæ leguntur, & sese vel in lateribus, vel in fundo, oculis exhibuerunt. Quæ in lateribus visæ sunt, vel majores vel minores & numero variæ fuerunt (t), ac non raro calculis domi-

(t) Collegit plurimas observationes, huc referendas, J. F. de Broke in Diss. de vesicæ urinariæ appendicibus, Argentorati 1754. pag. 3. seq. simulque ipse notabilem adjecit, quæ & quoad renes & quoad vesicæ tubercula cum nostro casu conferri meretur. In cadavere mulieris ambo renes, præternaturaliter magni, saccos quasi repræsentabant, integre consumptis eorum vasis & parenchymate. Morbosi hi sacci præter feri urinosi, materiæque purulentæ quantitatem, capacitati ipsorum respondentem, novendecim calculos includebant, quorum unus nucem juglandem, reliqui avellanas, pisa majora, minoraque magnitudine æquabant, miræ figuræ, quæ cava, in quibus generabantur, æmulabantur, præter ingentem minorum, semina lini æquantium, numerum, quorum quidam cavi, sabuloque repleti, cuncti vero egregie flavi politique erant. Ureteres pro ratione tot calculorum renalium, parum distenti, more solito sese ingerebant in vesicam. Hæc minor, figuræ subrotundæ, compressæ, nonnihil ovalis, magis latæ prope collum, in fundo vero aliquantum acuminatæ, extrinsecus & intrinsecus glabra, nec præter modum crassa, in utroque latere supra insertionem ureterum duas habebat eminentias, nucis moschatæ magnitudinæ, quas crassæ satis fibræ carneæ in ambitu suo circumdabant; eandem tunicæ illarum cum tunicis vesicæ crassitiem obtinebant, nisi quod fere nulla fibrarum carnearum vestigia in illis observarentur. Ad latus appendicis sinistræ in parte vesicæ posteriore, qua vaginam respicit, initium novæ similis cellulæ conspiciebatur; orificia harum appendicum, quarum ope cum vesica communicant, diametro maximæ earum fere respondebant, duplicato plus minus in valvulæ modum orificii limbò.

Aper-

domicilium præbuerunt (*u*). In parte superiore dictæ vesicæ aliud erat diverticulum, insigni apertura (*v*) cum vesica communicans, & hoc nihil videbatur aliud, quam principium urachi insigniter dilatatum. Lites, quas de urachi utilitate, apertura, sæpius obortæ & motæ sunt (*w*), nunc dirimere, non lubet, sed ex hoc casu, in quo viæ urinariæ omnes urina multum erant distentæ, urachus vero non nisi ad par-

Apertura vero tertiæ membranæ, valvulam semilunarem imitante, sere tota obtectæ erat.

(*u*) Calculos binos possideo triangulares, insignis magnitudinis, quorum alter per cystotomiam extractus, alter post mortem in appendice vesicæ inventus est. Plures auctores & calculos in talibus cellulis viderunt, & vesicas, sic degeneratas, delinearunt. Legi merentur, quæ collegerunt Houstet *Memoir. de l'Acad. de Chirurgie. Tom. 1. pag. 395. Le Cat sur l'adherence des pierres à la vessie. pag. 28. 29. Nat. en Geneesk. Biblioth. I. D. pag. 135. Parsons description of the human urinary bladder Tab. 7. fig. 2 Broke de vesicæ urinariæ appendicibus. pag. 14. Muller de rara vesicæ calculi observatione art. 4. Nat. en Geneesk. Biblioth. VII. D. pag. 54. & præprimis Cl Lobstein in Dissertatione de calculis vesicæ urinariæ cysticis. Argentorat. 1774., qui simul delineationem hujusmodi vesicæ, in Theatro Argentoratensi asservatæ, dedit. Ortum harum appendicum explicare multi annis sunt, ante nativitatem illas quandoque adesse, nostra observatio probat.*

(*v*) Tab. V. Fig. 3.

(*w*) Conf. Halleri Notæ in H. Boerhaave *Prælect. Acad. vol. 5. part. 2. pag. 365. Elem. Physiol. Tom. 7. pag. 310. seq. Wrisberg descript. Anatom. embryonis in Thesaur. Dissert. vol. 3. pag. 246. not. n.*

parvam distantiam apertus, patere videtur, transfere-
 rendæ urinæ minime destinatum illum esse. Aper-
 tum eundem tamen ad aliquam a vesica distantiam
 plures viderunt (*x*), & totum aliquando fuisse per-
 vium indicant ac declarant urinæ per umbilicum e-
 missæ exempla (*y*), licet Hallerus, hos casus etiam
 aliter explicari posse, credat (*z*).

Extendit sese urachus in umbilicalem funem, ac-
 ceduntque ad eundem vasa, arteriæ binæ, vena uni-
 ca. Ab hac tamen, plerumque constanti, lege sub-
 inde natura recedit. Unica in nostro casu adfuit ar-
 teria, unicam viderunt & alii (*a*), venam contra
 dupli-

(*x*) Auctores, nota præcedenti adducti, multa talia exempla habent.
 Inspiciantur præterea Noreende uracho in Halleri Collect. Disput. Ana-
 tom. Tom. 5. pag. 727. Albinus Annot. Acad. lib. 1. cap. 6. pag. 28.
 Tab. III. Fig. 4. Boehmer Program. de uracho humano, quod etiam
 exstat in Fasciculo Dissert. Anatom. Medic. pag. 63. Commenc. Lit-
 ter. Ann. 13. pag. 283.

(*y*) Albinus Annot. Acad. lib. 1. cap. 6. pag. 29. Hic talia exempla
 collegit multa. Conf. Nat. & Geneesk. Biblioth. II. D. pag. 141. in not.

(*z*) Elem. Physiol. Tom. 7. pag. 314.

(*a*) Casp. Bauhinus Theatr. Anatom. lib. 1. cap. 13. Hebenstreit
 fun. umbil. pathol. pag. 13. in Halleri Collect. Disput. Anatom.
 Tom. 5. pag. 682. Haller Elem. Physiol. Tom. 7. pag. 496. Wris-
 berg descript. Anatom. embryonis. obs. 4. in Thesaur. Dissert. vol. 3.
 pag. 234.

duplicem, aut bifidam, vel & trifidam notarunt nonnulli (*b*).

Testes, in abdomine fœtus siti, descendunt sensim in scrotum, sed, licet in nato infante sæpe hoc in sacco animadvertuntur, tamen non eodem semper tempore (*c*) abdomen relinquunt, & per experimenta nondum hocce tempus satis definitum est (*d*).

Quan-

(*b*) Haller Elem. Physiol. Tom. 8. pag. 221.

(*c*) Trew de differentiis quibusdam inter hominem natum & nascendum intercedentibus pag. 111.

(*d*) Hallerus in nuper natis scrotum adhuc inane reperit. Opusc. Pathol. obs. 34. Oper. Minor. Tom. 3. pag. 312. not. y. & loca consentientium scriptorum in Comment. ad Prælect. Boerhavii Tom. 5. part. 2. pag. 293. citavit. Conf. Elem. Physiol. Tom. 7. pag. 413. Petit. Memoir. de l'Acad. des Sciences année 1723. hist. pag. 39. Edit. Amst. Levret Journal de Medecine Tom. 37. pag. 362.; causamque descensus in respiratione posuerunt; verum ut ipse in neonatis semper testiculos in scroto vidi, sic J. Hunterus etiam, qui exactissime in situm, descensumque testis inquisivit, ex bene multis observationibus concludere debuit, circa octavum mensem illos abdomen relinquere; septimo enim plerumque eos in abdomine conspexit, nono ferme semper in superiore parte scroti. Medical Commentaries Part. 1. pag. 80. Conf. Cl. Girardi in Explic. J. D. Santorini Tab. Anat. septendecim Parmæ 1775. pag. 187. Multum lucis huic rei sine dubio affunderet Cel. Wrisbergii Commentarius de testiculorum ex abdomine in scrotum descensu, ad illustrandam in chirurgia de herniis congenitis utriusque sexus doctrinam, quem in conventu Academiæ Gottingensis

Quandoque autem in uno alterove latere (*e*), vel & in utroque (*f*), in pueritia deficiunt, & vel plane non animadvertuntur (*g*), vel in inguine subsistunt (*h*), ibique tumorem formant, qui incautis (*i*), & minus peritis, chirurgis sæpe imposuit, sic

die 14. Nov. 1778. fuisse prælectum, narratur in Göttingische Anzeigen. 1778. n^o. 156.

(*e*) Fantoni Anatomia. pag. 148. Eph. Nat. Cur. Dec. 1. ann. 2. obs. 236. Ann. 4. obs. 13. Salmuth Cent. 1. obs. 19. Duverney Oeuvres Anatomiques. Tom. II. pag. 290. Act. Medic. Berol. Dec. 1. vol. 8. pag. 73.

(*f*) Bartholini Histor. Anatom. Cent. 1. hist. 36. Act. Hafn. vol. 1. num. 106. vol. 4. obs. 66. vol. 5. obs. 68.

(*g*) Retulit Graafio Franc. de le Boe Sylvius, se in nobili quodam viro utrumque testiculum in cavitate abdominis latentem invenisse. De virorum organis generationi inservientibus. pag. 9. In cadavere juvenis alterum testiculum in abdomine situm vidit Borrichius Act. Hafn. vol. 4. obs. 66.

(*h*) Clar. Roëll, Ruifchii successor, in viri cadavere testiculum finistrum solum in scroto reperit; dexter vero maximam partem in abdomine a latere vesicæ, minorem vero in inguine eo loci, ubi funiculus vasorum spermaticorum per musculos abdominis transit, positus erat, primoque intuitu herniam umbilicalem æmulabatur. Ruckeri Epist. ad Trewium in Commenc. Litterar. Norimb. ann. 6. pag. 109.

(*i*) Scrotum, tali in casu, sedulo examinandum, an bini testes adsint; licet & hoc examen fallere possit, observatio, a Sibbern Actis Societatis Medicæ Hafniensis inserta, pag. 320. probat. Faber lignarius, ætatis vigesimum sextum, fœcundi consortii quartum, agens, a violento nisu in imo ventre acutum dolorem sentit. Aderat in inguine fini-

fic ut illum pro hernia habuerint (*k*), & firmum, ferreum etiam, subligaculum applicuerint, unde atroces dolores, intumescentiæ, inflammationes, subortæ sunt (*l*). Rarius ibi per totam subsistunt vitam

sinistro tumor herniosus, qui, secta ad animi deliquium vena, repulsus est. Aderant in scroto bini testes. Sed remanebat portio, reliquorum viam legere nescia, transitui per annulum pertinaciter obstans, quæ, applicatis necessariis, in scrotum descendit & patuit esse tertius testis. Subinde etiam pone testem parva portio intestini delitescere potest, herniam formans. Conf. Clar. Richter Abhandlung von den Brüchen I. Band. pag. 44.

(*k*) Novit Riolanus virum nobilem, qui numerosam prolem e letissima conjuge suscepit, cum tamen haberet dextrum testiculum in inguine latentem, qui herniæ specie medicos & chirurgos fefellit. Anthropogr. lib. 2. cap. 29. pag. 153. Simile exemplum visum Diemerbroeckio in viro forti, liberis plus satis ditato. Anatom. lib. 1. cap. 22. Operum pag. 109.

(*l*) Paré Oeuvres liv. 7. chap. 16. Hic cum in puero, a chirurgo imperito frustra & misere veluti hernioso curato, unicum tantum in scroto testem subesse, animadvertisset, ac nunquam castratum puerum rescivisset, procul dehinc ab ipso emplastra & subligacula removeri jussit, parentibusque edixit, ut ipsum currere & saltare permitterent, quo promoveretur in scrotum testiculus, eventu voto & spæi conceptæ sensim & sine dolore respondente. — Loquitur Platerus de juvene, octodecim circiter annorum, qui scrotum ab incunabulis vacuum habuit, testiculis utrimque in inguina retractis, unde monticuli ibidem apparentes empiricis chirurgis occasionem dederunt, conjecturandi de hernia inguinali utriusque lateris, qui tandem, hac re extra dubium posita, sua opinione firmi, perperam subligacula applicare, non sine magno dolore ac lancinatione. Observat. select. man-

tam (*m*), sed plerumque pedetentim, nec absque incommodis (*n*), descendunt, aut, si post natiuitatem hunc suum proventum, descensumque morantur, pubertatis tempore, quando hæc organa magis increscunt, atque explicantur, situm suum mutant (*o*), aut fortiori corporis motu quasi expelluntur (*p*).

Ex

tissa obs. 47. pag. 101. Quellmaltz de serotino testium descensu in Halleri Collect. Disput. Anatom. vol. 5. pag. 6.

(*m*) In homine quinquagenario testiculum dextrum in inguine latitantem, solum sinistrum in scroto vidit Seger Ephem. Nat. Cur. Dec. 1. ann. 8. obs. 32. In juvene viginti trium annorum Schröckius Ibid. Dec. 2. ann. 2. obs. 14. Conf. Morgagni Adversar. Anatom. 4. pag. 1. Schenck Observat. lib. 4. obs. 151. Hildanus Cent. 2. obs. 59. Kerkring Spicil. Observat. Anatom. obs. 13. Bauhini Theatr. Anatom. pag. 94. Haller Opusc. Pathol. obs. 34. Oper. Minor. Tom. 3. pag. 315.

(*n*) Se aliquando ad puerulum vocatum esse memorat Trew, in cujus inguine sinistro sex vel octo post partum diebus durus & ruber subortus erat tumor, ad tactum tenello ejulatus excitans, a teste formatus, cujus descensum emollientibus adhibitis promovit. Commenc. Litter. Norimb. 1736. pag. 3. Stranguriam, intumescenciam pubis, aliaque mala, inde nata, observavit Ledelius Eph. Nat. Cur. Dec. 3. ann. 3. obs. 107.

(*o*) Paré loc. cit. Salmuth Observat. Cent. 1. obs. 91.

(*p*) Brechtfeld in Act. Hafn. vol. 1. obs. 106. Juvenis octodecim annorum, dum ex rheda fortius in terram profilit, ingentem in sinistro inguine percipit dolorem, ut animo deficeret. Parentes ex tumore, in inguine animadverso, herniam metuebant, sed vocatus Brechtfeld, examinato & tumore & scroto, herniam adesse nullam pronuntiavit.

Ex visceribus, thorace, ob deficientes nonnullarum costarum cartilagine (q), non rite defensis, cor præcipuam mereri attentionem visum est, quippe simile vitium exhibens, quale antea prolixius descripsi (r). Quotquot etiam observationem meam hactenus recensuerunt Auctores, rarissimam eam non solum dixerunt, sed ferme in suo genere unicam, adeoque maxime mirandam, saltem, quantum scio, talem, ab alio notatam, adduxit nemo; &, quamvis ab eo tempore sedulo in id inquisiverim, singulares qui-

ciavit, aut linimentis & cataplasmatibus emollientibus apposis, descensum testiculi in scrotum promovit. Si vero usus emollientium scopo non satisfacit, Levret suadet, ut digitis prudenter comprimatur annulus, & inferiora versus quasi exprimatur testis, dein vero roborantibus, spleniis, fascia, hernia hoc in loco præcaveatur. *Journal de Medecine* Tom. 37. pag. 363. Emollientia tamen plerumque scopo satisfaciunt, & talibus remediis, duobus pueris, alteri duodecim, alteri quindecim annorum, testes, supra pubis ossa imo ventre conclusos, in scrotum esse evocatos Ruland adfirmat. *Curat. Empiric.* Cent. 5. curat. 97. Conf. J. M. Hoffmanni *disquisitio corporis humani anatomico-pathologica.* pag. 96.

(q) Defecisse non tantum costarum cartilagine, sed & sternum atque claviculas, sic ut thoracis viscera nuda conspicerentur, motusque cordis sese oculis offerret, in infante, cæterum bene conformato, & per viginti quatuor horas superstiti, legitur. *Mem. de l'Acad. des Sciences* année 1760. *Hist.* pag. 86. Edit. Amst.

(r) Harum *Observat.* Lib. 1. cap. 1. pag. 1. seq. Tab. 1. 2. 3. Fig. 1. 2. 3. 4. 5.

quidem, & admiratione dignissimas, deviationes cordis (s), litteris consignatas, offendi, nullibi vero talem,

(s) Tres cordis ventriculos vivos fuisse in fœtu humano Academiæ Parisinæ narravit Chemineau. Tres illi ventriculi communicabant invicem. Dexter solito more admittebat venam cavam, sed ex hoc non nascebatur arteria pulmonalis. Sinister sanguinem ex venis pulmonalibus accipiebat, sed ex illo aërta originem non trahebat; aderat autem tertia capacitas, & arteriæ pulmonali, & aërtæ ortum præbens. Harum orificia sic erant disposita, ut sanguis, qui ex ventriculo dextro in tertium propellebatur, arteriam pulmonalem, qui ex sinistro in tertium perveniebat, aërtam intraret. Canalis arteriosus non aderat. *Memoir. de l'Acad. des Sciences année 1699. hist. pag. 42. Edit. Amst.* — In fœtu maxime contorto, ventribus omnibus apertis, quem descripsit Mery, atria cordis non formabant binas distinctas capacitates, quemadmodum ventriculi etiam non erant distincti. Venæ cavæ & pulmonales desinebant in cavum, binis atriis commune, & hoc habebat ope magnæ aperturæ in cavum aliud quod ventriculus dexter dici poterat, & minoris ope in locum, quo dexter & sinister ventriculus communicabant. Arteria pulmonalis & aërta originem ducebant ex ventriculo sinistro. *Memoir. de l'Acad. des Sciences année 1700. Hist. pag. 54. Edit. Amst.* — Cor maximum, unam tantum continens cavitatem vel ventriculum se vidisse in cive Ferrariæ, qui per multum tempus cordis continua pulsatione laboraverat, ac tandem syncope correptus interierat, memorat Lanzoni *Eph. Nat. Cur. Dec. 2. ann. 9. obs. 44.* — In cadavere infantis mox a partu defuncti singularem admodum in arteriis, e corde prodeuntibus, lusus observavit Clar. Steidele. Aërta, a corde adscendens, findebatur in arteriam innominatam, carotidem dextram, & ejusdem lateris subclaviam dantem, porro in carotidem sinistram & subclaviam sinistram, nullam vero habebat communicationem cum arteria, quæ, juxta corpora vertebrarum descendens, alias semper aërtæ propago est, sed hæc pro-

lem, qualem descripsi (*t*). Qui in diario Göttingensi mearum observationum recensionem dedit, fassus est, gratissimum sibi fuisse, hanc legere observationem, quum ipsi ab anno 1768. casus memoriæ inhærebat, qui rarissimum hoc vitium cordis cum statu naturali conjungit. In corde quippe puellæ septem annorum ductus arteriosus Botalli tam prope orificium arteriæ pulmonalis ex dextro cordis ventriculo enascebatur, ut duo, distincta admodum, orificia in corde conspicerentur. Ductus ejusdem erat capacitatis, quam mox a partu habere solet, & aërta hoc modo ex utroque ventriculo sanguinem accipiebat (*u*). Adduci ad faciendam hancce comparatio-

producebatur ex arteria pulmonali, quæ, corde emissâ, in binos findebatur ramos, per pulmones sese distribuentes, porro reflexa eandem sequebatur viam, quam alias aërta legit, eosdemque ramos, intercostales, ceteros, emittebat. Delineavit, & breviter descripsit hanc vasorum distributionem in Sammlung verschiedener in der chirurgisch-praktischen-Lehrschule gemachten Beobachtungen. Zweyter Band. Wien. 1778.

(*t*) Hallerus etiam, qui libro de monstris alienam diversarum partium fabricam, a multis auctoribus descriptam, collegit, præter exemplum, a Stenone productum, nullum memorat, quod aliquomodo cum nostro convenit. Oper. minor. Tom. 3. pag. 17.

(*u*) In Göttingische Anzeigen 1778. num. 50. hæc habentur. Rec. was es sehr angenehm, diese nachricht zu lesen, da ihm selbst vom
Jahre

rationem omnino debuit, quum in nostro casu ductus arteriosus plane abfuit (*v*), & in unico, quem adducere potui, pariter nullus canalis hujus generis est observatus (*w*). Verum si eapropter relata antea observatio forte minus rara dici debeat, ad descriptam hoc capite cordis conformationem tanto magis adtendi meretur, quæ digna etiam visa fuit, ut auditoribus demonstraretur. Aderat enim canalis arteriosus, omnino pervius, licet non tantæ capacitatis, quantam habere solet, & aorta, dextro æque ac sinistro ventriculo imposita, ex utroque sanguinem accipiebat. Differentia ergo insignis inter binas observationes, respectu dicti canalis datur, cæterum satis sibi respondent, sic ut in arteriæ pulmonalis ostio etiam non tres, sed binæ tantum dentur

Jahre 1768. ein Fall erinnerlich ist, welcher diesen seltenen fehler des herzens mit den natürlichen zustande verbindet. In dem herzen eines 7 jährigen mädchens gieng der ductus arteriosus des Botall so nahe neben der mündung der Lungenschlagader aus der rechten herzkammer heraus, dafs man zwey ganz deutliche oeffnungen in dem herzen sahe. Er hatte noch die völlige weite wie gleich nach der geburt, und die Aorta bekam also aus beyden herzkammern das blut.

(*v*) Observat. lib. 1. cap. 1. pag. 36.

(*w*) Descripsit hunc Stenonis in T. Bartholini Act. Hafn. Tom. 1. pag. 200. Conf. harum Observat. lib. 1. cap. 1. pag. 35.

tur valvulæ (*x*), quibus tamen talia non adhærent corpuscula, qualia in præcedenti casu notata sunt (*y*).

Quatuor adesse venæ pulmonales solent; tres tantum adfuerunt in hocce corde (*z*), subinde autem major earum numerus datur, & in corde fœminæ, nuperrime, sex tales canales adfuisse, vidi (*a*).

Confirmat denique relata observatio conjecturam, quam proposui, vitium nempe cordis fuisse connatum (*b*). In hoc fœtu certe connatum fuit, connatum fuit in illo, cujus dissectionem descripsit Ste-nonis, &, dum hoc in duobus obtinuit casibus, nulla adesse videtur ratio, quare in tertio scrupulosius in causas, post nativitatem existentes, inquiremus.

(*x*) Lib. 1. cap. 1. pag. 31. Tab. III. Fig. 4. b. b. Duas tantum valvulas in arteria pulmonali, sed solito majores, vidit Petsche Sylloge Observat. Anatom. select. num. 48. in Halleri Collect. Disp. Anat. vol. 6. pag. 775. Contra in cadavere fœminæ, quatuor, tres majores, quartam minorem, observavit. ib. n. 47. Duas etiam vidit Walther Obs. Anatom. pag. 9.

(*y*) Ibid. Tab. III. Fig. 4. c. c.

(*z*) Vidit hoc etiam Loefseke Observat. Anatom. Chir. Medic. pag. 26. & Pohlius observat. angiolog. de venis. pag. 11.

(*a*) Quinque venas vidit Meckel. Memoir. de l'Acad. de Berlin année 1750. Collect. Acad. Part. estrang. Tom. 8. pag. 240. Et duas & quinque vidisse se venas pulmonales fatetur Haller De partium corporis humani præcipuarum fabrica & functionibus. Tom. 2. pag. 123.

(*b*) Observat. lib. 1. cap. 1. pag. 33. 34. 35.

(*c*) Ibid. pag. 36.

CAPUT SECUNDUM

*De piæ matris, aliarumque partium,
ossificatione.*

Vix ullam in corpore partem esse, quin ingeneratam sibi naturam sensim exuere, atque nunc in torpidum callum condensari, nunc in duras cartilagineas, aut his duriora ossa, solidari, nunc in lapideas crustas indurari possit, ut inde inexplicabiles ac immedicabiles morbi subito exardescant, mortesque inexsuperabiles rapidissima pernicitate subsequantur, merito monetur (*a*); nec desunt exempla, quibus dicti hujus veritas luculentissime probari possit, ac liquido demonstrari, nullam ferme partem ab hac mutatione mansisse liberam.

Organa, sanguinis circulationi adeo necessaria, ut, illorum functione turbata, hic juxta naturæ leges propelli non possit, cordis valvulas, arterias, in osseam degenerasse substantiam, sic ut hæ immobiles pla-

(*a*) Conf. Trilleri Diff. de fame lethali ex callosa oris ventriculi angustia §. 17. Opusc. Tom. 1. pag. 19.

plane fuerint, alibi probavi (*b*). Non tamen hæ solæ sunt partes, quas, amissa naturali mollitie, sic induruisse vidi.

Asperæ arteriæ maximam cartilaginem, thyreoideam,

(*b*) Observat. lib. 1. cap. 2. pag. 48. 54. Harvæus arteriæ descendens portionem cum duobus cruralibus ramis, spithamæ longitudine, in os fistulosum conversam, & in alio partem magnæ arteriæ juxta cor in os rotundum mutatam, vidit. Exercit. alt. de circulatione sanguinis Oper. Tom. 1. pag. 131. 132. Aörtam non solum in egressu, sed etiam in progressu, una cum carotidibus atque vertebralibus ossæ substantiæ invenit Vater; & idem vas, in cujus orificio valvulæ duæ semilunares, ope officuli talis, ultra dimidium concretæ erant, ex alio cadavere eductum asservavit. Diss. de osteogenia naturali & præternaturali. Proœm. in Halleri Disp. Anat. vol. 6. pag. 227. Conf. Vateri musæum Anatomicum. pag. 92. Aörtam a suo, mox ex corde, egressu, usque ad exortum carotidum & bifurcationem in iliacas, in interiore sua superficie substantia mere ossæa incrustatam, vidit Baader Observ. Medic. 44. Thes. Dissert. vol. 3. pag. 55. ita quidem, ut meræ squammæ ossæ, satis magnæ, sibi invicem contiguæ, interius aörtæ cavum in toto illo spatio investirent, & quasi interiorem illius membranam constituerent. Præcipue vero notanda aörtæ ossificatio ab ipsis valvulis ad arterias iliacas usque, observata a Jac. Andrea Beggi, de qua videatur Pacchioni Oper. pag. 216. & tab. ult. Talem aörtæ ossificationem (vel petrificationem, seu incrustationem calculosam, sic enim potius hanc degenerationem nominandam esse, censet) nunquam vidit Meckel; partem vero illam, quæ per abdomen decurrit ab origine arteriæ mesentericæ superioris ad divisionem in iliacas usque, sic mutatam, & in alio corpore arterias coronarias omnes ad minutissimos usque ramos, eodem modo degeneratas conspexit. Memoir. de l'Acad. de Berlin. 1754. Collect. Acad. Part. estrang. Tom. 9. pag. 14. 15.

deam, ut alii (*c*), sic ipse plane osseam conspexi. In viri robustissimi cadavere totum asperæ arteriæ caput penitus osseum fuit, una cum apposita epiglottide (*d*), sic ut vel acutissimo cultro ne minima pars tolli potuerit; basis tamen epiglottidis, articuli cricoideæ & arytenoidearum cartilaginum, persistenter mobiles (*e*). In senis corpore os pectoris, non amplius in tres partes solubile, adnexas habebat costas superiores septem, quarum elastica cartilago in vera ossa, duritie costis respondentia, abierat (*f*), adeo
ut

(*c*) Pauw Primit. Anatom. de ossibus. pag. 24.

(*d*) Conspexit Petrus Pauw tres, quibus mortis fuit causa, quod adeo indurisset epiglottis, ut flecti non valuerit, & deglutitionem penitus impediverit. Primit. Anatom. de ossibus pag. 10. 24.

(*e*) Conf. Pauw lib. cit. pag. 24.

(*f*) Cartilagines sterni adeo usque in osseam duritiem obriguissè, ut ne acutissimo quidem scalpello discindi potuerint, sed ferra secari debuerint, vidit Triller Opusc. Tom. 1. pag. 22., qui & similes observationes ex aliis adducit. Observationes binas de asthmate singulari ex cartilaginum costarum ossescentia, descripsit Vogel. In viro, ab aliquot retro annis per intervalla asthmatico, apoplexia peremto, pulmones integerrimos, ab omni concretionem liberos, ne guttulam quidem feri in thoracis cavo, sed cartilagines omnes costarum dexteri lateris in osseam fere duritiem conversas, vidit. In alio viro, qui pariter in optima ætate constitutus, per plures annos difficillime respiraverat, &, postquam novum incrementum dyspnoeæ perceperat, mane mortuus in lecto reperiebatur, ossescentia cartilaginum costarum in utroque latere occurrebat, ut, ad dividendas eas ferra requi-

ut impossibile fuerit, cultro has partes solvere (g). Præprimis vero memorare lubet Piæ Matris ossescen-
tiam, variis in locis visam.

Sublata superiore conceptaculi cerebri parte, ut molle hoc viscus demonstrari posset, interior sectæ partis superficies ob inæqualitates varias, diversam-
que in variis locis crassitiem, sic ut alicubi vix te-
nuis-

quireretur; sanguis præterea intra ventriculum erat effusus. Conf. Pro-
gramma 1773. editum; & Morgagni de sed. & caus. morb. Epist. 5.
art. 17. Fränkische Sammlungen II. Band pag. 312.

(g) Fuerunt in hoc cadavere alia, quæ adtentionem mereri vide-
bantur. Glandula thymus, quæ, in fœtu ingens, adulto homini immi-
nuitur, & constricta, exsucca, durior, multo in adipe circumfuso
fere sepelitur (Halleri Elem. Physiol. Tom. 3. pag. 115.) admodum
longa, in binas partes divisa, vasis e corde egressis, pericardio, in-
cumbibat, sic ut ad eundem, quem adtingere in fœtu solet, pertin-
geret locum, & talem magnitudine multum superaret, quod, a Mec-
kelio (Mem. de l'Acad. de Berlin 1755. Collect. Acad. part. estrang.
vol. 9. pag. 144.) etiam visum, in adulto, nedum sene, rarum.

Musculi, Psoas dicti, extrinsecus tumidi præter modum & rubri,
integerrimi tamen quoad adspectum, non nisi tunica quadam consta-
bant, quæ fibras, musculos ante componentes, ab invicem separatas,
& nullatenus cohærentes, in substantiam quasi vermiculosam, siccam,
friabilem, non male olentem, mutatas, continebat. Eximi hæc sub-
stantia facile potuit, tuncque cavum sese exhibuit, superiora & infe-
riora versus maxime extensum, nullam purulentam materiam conti-
nens. Vicinæ partes omnes sanæ erant. Arteria spermatica sinistra ex
emulgente ejusdem lateris originem ducebat. In arteria innominata in-
signis aderat ossificatio.

nuissimam æquaret chartam, præcipue ubi definere solent sulci, ex parte anteriore & inferiore ossis verticis ad sagittalem suturam decurrentes, quibus vasa duræ matris accubuerunt, adtentionem ad se traxit. Præcipue vero examinanda videbatur dura mater, quæ, firmiter ossi adnexa, in diversis locis, præsertim in parte anteriori & laterali sinus longitudinalis, eminentias inæquabiles, pungentes, offerebat, quæ digito parumper moveri & loco mutari poterant. Secta dura matre juxta marginem cranii, reclinata eadem versus sinum longitudinalem; æquabilis admodum interna ipsius superficies adparebat, illis locis exceptis, quæ extrinsecus etiam magis prominula fuerant; his nempe inæquabilis, arrosa quasi, superficies erat. Tactu autem examinatæ eminentiæ inæquales, asperæ, pungentes, revera ossæ, in multos aculeos definentes, nullatenus duræ matri adhærebant, sed cum pia firmiter connexæ erant, & veræ hujus membranæ ossificationes dici debebant. Conspiciebantur a latere sinus longitudinalis, appositæ vasæ, quæ ex pia matre ad hunc sinum decurrunt; hæ parvæ erant, & diversis in locis duram granulofam substantiam referebant. Aderant superiori hac in parte prope sinum longitudinalem etiam corpuscula alba, lenticularia, fungosa, diversæ magnitudinis,
cum

cum dura matre etiam cohærentia (*h*). Præsertim vero bina animadvertebantur ossicula, in parte anteriore, quæ, ejusdem ferme in utroque latere magnitudinis, unguem digiti superabant, undique aculeata erant, sic ut ex unico quasi puncto plurimi divergerent radii, & ad eandem circiter a processu falciformi distantiam sese monstrabant. Hæc ex pia matre, multo crassiore quam alias esse solet, producta, asperam & inæquabilem reddiderant duram matrem, tantopere quidem, ut altero in latere os frontis intrinsecus quasi cariosum esset. Cerebrum ipsum admodum durum, compactum, etiamsi in ventriculis anterioribus insignis aquæ copia esset collecta.

Sex ejusmodi ossicula, piæ matri tenaciter adhærentia, ut sine illius ruptura divelli non potuerint, sese conspexisse memorat Bartholinus (*i*), accepta a Fuirenio, qui Parisiis sectioni cadaveris interfuerat, & de eadem observatione ad Wormium etiam litteras dedit (*k*). Vidisse sese osseas in pia matre lami-
nas

(*h*) Conf. Greding melancholico-maniacorum sectiones in Ludwigii Adversar. Medic. pract. vol. 2. pag. 481. vol. 3. pag. 625.

(*i*) Hist. Anat. rar. cent. 2. hist. 85. pag. 292.

(*k*) Olai Wormii & ad eum doctorum virorum epistolæ Tom. 1. pag. 551.

nas Hallerus (*l*), Cheseldenus (*m*), Sue (*), Gre-
ding (*n*) adnotarunt.

Longe autem sæpius in dura matre officula inventa
leguntur. Scheidius reperta in dura matre officula de-
lineavit (*o*), processui falciformi, ejusque parti an-
teriori in medio quasi infixæ, ut a sinistra & dextra
parte conspici possent, & os irregulare sisterent, in
medio densius, ad latera magis porosum; & similis
particula ossea in dextro processu duræ matris trans-
verso conspicienda erat. Bina ossa in juvene noven-
decim annorum ad latus dextrum sinus longitudina-
lis, quatuor & ultra lineas æquantia, aculeis hirta
acutissimis, duram matrem perforantibus, invenit
Littre (*p*). Officula quatuor inter utramque cere-
bri partem in processu falciformi notavit Botallus (*q*).
Bis

(*l*) Elem. Physiol. Tom. 4. pag. 21.

(*m*) The Anatomy of the human body. pag. 221.

(*) Partem piæ matris & plexum choroideum, partibus osseis ob-
sessum, possidet Sue. Osteologie de Monro par Sue. pag. 20. in not.

(*n*) Melancholico-maniacorum section. in Ludwigii adversar. me-
dic. pract. vol. 2. pag. 481. vol. 3. pag. 626.

(*o*) Diss. de duobus officulis in cerebro mulieris apoplexia extin-
ctæ repertis Argent. 1687. in Halleri Disput. ad morb. hist. & curat.
facientes pag. 213.

(*p*) Acad. des Sciences ann. 1713. Hist. pag. 29.

(*q*) Observat. Anatom. 2. Oper. omn. pag. 65. 66.

Bis idem a se observatum esse, monet van Horne (*r*), & asserere se falcem, e capite viri clarissimi, anno 1653. exemptam, in qua spectare est utrimque, magis tamen a dextra parte, ossicula plura, e lata basi in acumen desinentia, & rupis cujusdam instar aspera & inæqualia, durissima & solida. Sub crassa menynge, eidem firmiter adhærentem induratum materiem, instar rupis cujusdam inæqualem, & asperam, aculeis multis distinctam, vidit Bertrand (*s*). Processus falciformis quartam partem osseam conspexit Pohlius, qui in variis capitibus in dura matre ossicula detexit (*t*). Eundem processum ad dimidiam sui longitudinem penitus osseum memorat Volkamer (*u*); totum simili modo degeneratum Offredus (*v*), Saltzmann (*w*) viderunt. Aliasque observationes huc referendas notarunt alii (*x*).

Ossi-

(*r*) In nota ad dictum Botalli locum.

(*s*) Cattierii Observat. Medic. 15. adn. Observat. Medic. Borelli.

(*t*) Progr. de dura matre passim ossea facta, Lipsiæ 1764. pag. 7. 8.

(*u*) Eph. Nat. Cur. Dec. 2. ann. 6. 7. obs. 81. pag. 98.

(*v*) Eph. Nat. Cur. Dec. 2. ann. 1. obs. 127. pag. 320.

(*w*) Dec. Observat. Anatom. obs. 5. in Halleri Disput. Anatom. vol. 6. pag. 692.

(*x*) Conf. Duverney Memoir. de l'Acad. des Sciences année 1687. in 8°. T. 1. pag. 373. Hildanus Obs. medic. chir. cent. 1. obs. 11. pag. 20 Pechlinus Observ. Physic. Medic. pag. 312. Blasius in Comment.

Officula talia, inter durissimum cranium, molli-
 mum vero cerebrum, posita, tenerrimum hoc viscus,
 appositas membranas, eminentiis suis acutiusculis,
 irritare, lædere, mole ac pressione diversa produce-
 re symptomata, debent. Minime ea propter miran-
 dum, illa inter cephalalgia (y), lethargi (z) stupi-
 ditatis (a) apoplexia (b), epilepsia (c), mania (d),

cau-
 ad Vesslingii Syntagma Anatom. pag. 211. Paisley Medic. Essays and Ob-
 servat. vol. 2. n. 21. pag. 267. Act. Medic. Berol. Dec. 1. vol. 9. pag. 56.
 Vater Diss. de Osteog. natur. & præternat. in Halleri Disput. Anat.
 vol. 6. pag. 227. Albrecht Diss. præside Buchnero de ossificatione du-
 ræ matris. pag. 9. Haller Elem. Physiol. Tom. 4. pag. 98. Morgagni
 de sed. & caus. morb. Epist. 3. art. 20. Epist. 21. art. 35. Epist. 25.
 art. 6. Greding in Ludwigi Adversar. Medic. pract. vol. 2. pag. 473.
 vol. 3. pag. 621.

(y) Cattierius Observat. Medic. 15. Littre Acad. des Sciences
 ann. 1713. Edit. Amst. Hist. pag. 29. Pohlius progr. cit. pag. 6.
 Morgagni de sed. & caus. morb. Epist. 25. art. 6. 7.

(z) In sectione militis, lethargo extincti, juxta sinum falciformem,
 intra duram matrem, duo officula reperta esse, tradit Gohlius.
 Act. Medic. Berol. Dec. 1. vol. 9. pag. 56.

(a) In foemina, stupiditate adfecta, & de capitis gravitate sæpius
 conquesta, a falce os quoddam abstulit Vater. Progr. de ossificatione in
 Halleri Collect. Disput. Pract. vol. 6. pag. 343. Conf. Meckel Acad.
 de Berlin 1764. Collect. Acad. part. estrang. Tom. 9. pag. 523. seq.

(b) Scheidius Diss. de duobus officulis &c. vid. not. o. Morgagni
 lib. cit. Epist. 3. art. 19. 20. 23.

(c) La Motte Acad. des Sciences ann. 1711. Edit. Amst. Hist.
 pag. 36. Hunauld ibid. ann. 1734. Hist. pag. 59. 60.

(d) Duverney loc. cit. In maniaco callosam, durissimam, crassam
 adh

causas memorari, saltem in craniis hominum, qui his morbis olim laboraverant, esse detecta, licet subinde tamen innocua fuisse (*e*), & nullum omnino, aut vix ullum (*f*), adtulisse damnum videntur, tum nempe, quando ita facta ac posita fuerunt, ut meninges aut partes vicinas pungere, vel alia ratione lædere, non potuerint.

Nocent autem tanto magis, si in cerebro (*g*), aut cerebello (*h*) sedem suam fixerunt. Hujus vero vis-

ceris

admodum, piam matrem vidit Barry Medic. Essays and Observat. vol. 4. pag. 332.

(*e*) Van Horne in notis ad Botalli Opera pag. 66.

(*f*) Paisley Medic. Essays and Observat. vol. 2. n. 21. pag. 270.

(*g*) Conf. Trilleri Opusc. pag. 20. Halleri Elem. Physiol. Tom. 4. pag. 328. In cinerea cerebri substantia hæmisphærii sinistri antè, pollicem & quod excurrit, a margine superficiæ planæ, & duos circiter pollices supra oculi orbitam, os intra duos sibi adjacentes gyros, profunde admodum reconditum invenit Greding, quod segmentum circuli satis exacte repræsentabat. Ludwig. Adversar. Medic. Pract. vol. 2. pag. 488.

(*h*) Acad. des Sciences ann. 1737. Edit. Amst. Hist. pag. 71. Citatus modo Greding in cerebelli lobo dextro ossiculum, summe spinosum, irregulare, asperum, invenit, extus substantia corticali leviter undique tectum, ut acutissimæ spinæ dimidiam lineam eminent; intus corticalis & medullaris nullam prorsus præter nimiam mollitiem, mutationem passâ, cerebelli substantia, eidem ossiculo circumcirca adeo firmiter adcreta erat, ut non nisi difficulter admodum ab eodem separari posset. Decem cum dimidia lineas longum, dimidium pollicem latum, quatuor lineas in summitate, in apice inferiore fere sesquilineam cras-

ceris præternaturalem quidem, diversis in locis, duritiem, non vero tantam, ut cum osse lapideve comparari potuerit, hæcenus detexi, si ita dictam pinealem glandulam excipio, quam sæpe aqua turgidam, hydatidem quasi referentem (*i*), semel in durissimam substantiam abiisse, vidi, quod & ab aliis adnotatum (*k*). Vasa etiam arteriosa, quæ a latere fellæ turcicæ adscendunt, carotides internas dicunt, plane ossea conspexi (*l*).

sum, totumque solidum erat. Ludwig. Adversar. Medico-pract. vol. 3. pag. 657.

(*i*) Morgagni de sed. & caus. morb. Epist. 62. art. 15. Haller Elem. Physiol. Tom. 4. pag. 65.

(*k*) Conferatur, qui sedulo ea, quæ huc spectant, collegit Gunzius, Prolus. de lapillo glandulæ pinealis Lipsiæ 1753. Morgagni lib. cit. Epist. 5. art. 11. Epist. 6. art. 12. Epist. 10. art. 17. Epist. 11. art. 4. Epist. 61. art. 2. Collegit etiam multa exempla Haller Elem. Physiol. Tom. 4. pag. 65.

(*l*) Morgagni, lib. cit. Epist. 3. art. 22. Conf. Haller Elem. Physiol. Tom. 4. pag. 125. Arterias carotides & vertebrales in basi cerebri, earumque præcipuas ramificationes, ad medullium cerebri, penetrantes, partim osseas, partim cartilagineas, invenit Vater Progr. de ossificatione in Halleri Collect. Disp. Pract. vol. 6. pag. 343. In homine, apoplexiâ defuncto, binarum arteriarum carotidum truncum, osseum vidit Boucher, sic tamen, ut externa tunica membranacea esset, & canal is osseus canali membranaceo contineretur. Journal de Medecine Dec. 1776. Tom. 46. pag. 549.

CAPUT TERTIUM.

De lethali urinæ suppressione ex calculo, urethra impacto, indeque nata duplici hujus canalis ruptura.

Inter maxime periculosa symptomata, quæ dirissimus sanitatis hostis, calculus, urinæ viis inclusus, excitare solet, suppressio urinæ non infimum meretur locum, & scatent medicorum annales observationibus, quæ probant, huic causæ sæpius mortem fuisse adscribendam. Hunc autem effectum variis producit modis: vel in renum pelvi (*a*), aut ureteribus (*b*), hærens, impedit, quominus urina depluere in vesicam possit, quæ ureteres, pelves, renes

(*a*) Tulpium Observat. Medicar. lib. 2. cap. 44. cap. 165. Cnoeffel Eph. Nat. Cur. Dec. 1. ann. 4. & 5. obs. 64. Seger ibid. Dec. 1. ann. 2. obs. 23. Hünerwolff. Ibid. Dec. 2. ann. 7. obs. 88. Henniken Fränkische Sammlungen VII. Band. pag. 66. Conf. harum Observationum lib. 1. cap. 6. pag. 86. seq.

(*b*) Paré Oeuvres liv. 4. chap. 10. Cnoeffel loc. cit. Hoechstetter Observat. Medic. Dec. 6. cas. 1. schol. pag. 677. Ruisch Observat. Anatom. Chir. n. 15. pag. 16.

nes ipsos (*c*), tunc maximopere extendit, & diorum malorum fontem constituit uberrimum; vel in urethram propulsus, & diversis ipsius locis subsistens, lotii excretionem plenarie impedit, efficitque, ut vesica supra ossa pubis adsurgat (quo in casu tumor quandoque ab imperitis pro abscessu habitus & apertus (*d*) est), enormiter extendatur (*e*), disrumpatur (*f*) etiam, nisi natura sibi succurrat, & in perinaeo abscessum excitet, per quem calculus exitum quaerere possit (*g*); licet enim calculi, majores etiam, a foeminis saepe sponte excernuntur (*h*), per urethram viri-

(*c*) Insp. Galeatii historiae duae mirabiles calculorum in ureteribus existentium. de Bonon. scient. & art. instituto Comment. Tom. 5. part. 2. pag. 139. seq. Nat. en Geneesk. Bibliotheek VII. Deel pag. 710.

(*d*) Heuermann Abhandlung der vornemsten Chirurgischen Operationen II. Band pag. 36.

(*e*) Conf. Commerc. Litter. Norimb. Ann. 14. pag. 268.

(*f*) Clossy observations on some of the diseases of the parts of the Human body, chiefly taken from the dissections of morbid bodies pag. 137. Nat. en Geneesk. Bibl. II. D. pag. 807.

(*g*) Groeneveldt in puero, qui tantam urinae suppressionem habebat, ut vesica illius ad umbilicum proxime pertingeret, observavit, urinam tandem exitum violentum sibi fecisse in ipsum scrotum, cujus membranæ post maximam distensionem tandem fuerunt disruptæ, & eadem viâ urinam continuo dein effluxisse. Dissert. Lithol. pag. 61.

(*h*) Magnos, uncias duas, tres, duodecim etiam, pondere æquantest,

virilem non nisi rarissime tales transeunt (*i*), sed, in ea retenti, ac magnitudine aucti, omnem urinæ viam præcludunt, nec raro, nisi in tempore ars succurrat, lethalem ischuriam producunt. Probabit hoc casus, jam tradendus.

Tredecim menses natus, debilissimus, puer, ab aliquo tempore calculosis symptomatibus obnoxius, & subinde grana calculosa, summo cum dolore, emittens, incidit in urinæ suppressionem, & per diem integrum, etiamsi multum biberit, ne guttulam quidem lotii excrevit. Quum vero parentes sæpius observaverant, similes suppressiones, rejecto grano calculoso, cessasse, & multo facilius postea urinam rur-

sus

tes, calculos a fœminis per naturalem viam fuisse rejectos, tradunt Langelottus Eph. Nat. Cur. Dec. 1. ann. 6. 7. obs. 7. Angelus Ibid. obs. 195. Dec. 2. ann. 2. obs. 180. Clauder Ibid. Dec. 2. ann. 5. obs. 198. Kerkring Spicil. Observat. 57. Beard Philosoph. Transact. N. 397. pag. 211. in Mihles Medic. Essays. vol. 2. pag. 155. Heberden Philosoph. Transact. vol. 55. pag. 128. Wolf Observat. Chirurg. Medic. lib. 1. obs. 47. pag. 154. De Reuf Nov. Act. Acad. Nat. Cur. vol. 6. pag. 249.

(*i*) Hildanus de lithotomia vesicæ cap. 26. Helwigius Observat. Medic. Physic. obs. 109. pag. 307. Bartholinus Epist. Medic. Cent. 3. Epist. 80. pag. 344. Hist. Anatom. Cent. 5. hist. 3. pag. 6. Pechlinus Observat. Physic. Medic. lib. 1. obs. 9. pag. 18. Bullen Philosoph. Transact. n. 295. pag. 1804. in Mihles Medic. Essays vol. 1. pag. 368. Gooch cases and practical remarks in Surgery. pag. 177.

sus excrevisse puerum, non adeo ad illam attenderunt. Ille vero, inquietudine summa, continuo ejulatu, insignes sese pati dolores, significans, nocte insequente plenissimam vesicam omni vi, omni conatu, evacuare tentans, validissimos hunc in finem edidit nixus, nec cessavit, nisi postquam insignis scroti, inguinum, perinæi, apparuerit tumor, &, quamvis tunc vel nihil urinæ prodierit, a doloribus, ut videbatur, liberatus, tranquillum incidit in somnum.

Altero die in auxilium vocati medentes dubiam tumoris naturam (cuncta enim, quæ modo dixi, non nisi postea narrarunt parentes) investigare, detegere, conati sunt. Respondebat alvus, urina guttatim prodibat, ejusque major evacuabatur copia, immisso aliquoties cathetere. Tumori adplicata, & in genere adhibita omnia sunt, quæ indicabantur, quæ administrare ætas permisit, sed incassum; tumor ejusdem naturæ, ejusdem non modo magnitudinis, perstitit, sed superiorem femorum partem etiam occupavit; disparuit tantummodo sugillatio, quæ prope pubem in latere abdominis sinistro simul cum tumore sese manifestaverat. In regione umbilicali sensim magis magisque intumescebat, tendebatur, abdomen, pessima quævis ingruebant symptomata, quæ miseri vitam cum morte demum commutabant. Ro-

Rogarunt parentes, ut, cadaveris sectione instituta, in causam suppressionis urinæ, ac naturam insequuti tumoris, inquirerem.

Ex narratione eorum, quæ prægressa, quæ subnatum tumorem insequuta erant, videbar jure concludere debere, viam, urinæ excretioni destinata, obstructam, lotii suppressionem produxisse; nata vero alicubi ruptura, sese a contento liquore liberasse vesicam; cessasse ea propter, sublata fibrarum distractione, dolorem; puerum tunc in tranquillum incidisse somnum; stagnantem vero, peregrino loco, humorem urinosum fuisse corruptum, unde alia supervenire debuere mala, quæ demum mortem intulerunt. Hæc sanum ratiocinium, prægressis fundatum, docere videbatur; hæc parentibus, aliisque edixi, hæc sectio cadaveris confirmavit.

Integumentis a latere scroti separatis (*k*), denudata cellulosa membrana (*l*), notabilis prodibat humoris flavi, urinosi ut videbatur, copia. Hoc spongiæ ope absterfo, in cellulosam, degeneratam, incraffatam, inquirens, bina detexi foramina, alterum ab inferiore (*m*), alterum a latere penis (*n*), purulen-

(*k*) Tab. VII. c.

(*l*) Tab. VII. o.

(*m*) Tab. VII. p.

(*n*) Tab. VII. q.

lentam materiem emittentia. Per utrumque aditus patebat in saccum, ad inguen usque sese extendentem, pure repletum, sed sic formatum, ut duobus in locis contractior esset (*o*). Videbatur jam tunc facta conjectura non multum a veritate recedere, sed aperiendum esse abdomen censui, antequam in statum dictarum partium ulterius inquirere possem.

Tensum maxime erat abdomen, præsertim in regione umbilicali, sic quidem, ut muscoli recti multum ab invicem recessissent, & linea alba, in epigastrio & hypogastrio contractior, prope umbilicum duos circiter transversos digitos lata esset.

Sectis integumentis, musculis, peritonæo, a cartilagine ensiformi ad pubem & versus latera (*p*), apparuere abdomine contentæ partes, admodum tumidæ, ac loco naturali dimotæ. Vesica præsertim urinaria (*q*), insigniter extensa, ultra umbilicum (*r*) adscendebat; intumuerat præprimis pars superior ac posterior, quæ peritonæo tegitur (*s*), & dum in pelvi, hac ætate capacitatem notabilem non habente, sese non valuerat extendere, surrexerat quasi,

repu-

(*o*) Tab. VII. r. r. s. s.

(*p*) Tab. VII. a. a. b. b.

(*q*) Tab. VII. i. k.

(*r*) Tab. VII. i.

(*s*) Tab. VII. l. l.

repulerat intestina, atque, versus anteriora incurvata, multo magis prominebat, quam illa vesicæ pars, quæ peritonæo non tegitur, ossibusque pubis accumbit; licet & hæc maxime sursum tracta erat (*t*). Patet tunc, quare, vivente infante, abdomen non adeo in regione hypogastrica, quam umbilicali, intumuerat. Supra vesicam transversum decurrebat colon (*u*), medio loco inter illam atque ventriculum situm. Ventriculus (*v*) insigniter erat extensus, ac curvaturam suam majorem (*w*), e qua altera omenti, hoc in casu adeo teneri, ut non conspiceretur, lamella, producitur, versus abdominales musculos dirigebat. De tenuibus intestinis vix quicquam, nisi parva admodum portio in sinistro (*x*), paulo major in dextro latere (*y*), conspiciebatur.

Vesica aperta, emissoque lotio, separatis in nexu suo ossibus pubis, urethram examinavi. Hæc autem (*z*), ibi ferme loci, ubi ad ossa pubis sese inflectit, tum in dextro (*a*), tum in sinistro (*b*) latere,

(*t*) Tab. VII. k.

(*u*) Tab. VII. f. f.

(*v*) Tab. VII. d.

(*w*) Tab. VII. e.

(*x*) Tab. VII. h.

(*y*) Tab. VII. g. g.

(*z*) Tab. VIII. Fig. 1.

(*a*) Tab. VIII. Fig. 1. e.

(*b*) Tab. VIII. Fig. 1. f.

tere, fissa erat, sic ut urethra a corporibus cavernosis penis (*c*), in quoque latere, esset separata; fissuræ utriusque (*d*), præcipue dextræ (*e*), margines, videbantur laceri, quasi exesi. Medius inter has fissuras locus, nigro colore tinctus, gangrænæ manifesta exhibebat indicia (*f*). Dextrum foramen communicabat cum sacco notabili, jam descripto (*g*), sinistrum cum alio, in sinistro scroti latere detecto, sed multo minori. In sacco dextro, prope fissuram urethræ, inveniebatur calculus, durus, apice acutiusculo instructus (*b*), parvus quidem, sed magnus respectu capacitatis, quam urethra tenelli pueri hoc in loco habere solet. Renum pelves, maxime expansæ, multum continebant puris; dilatati etiam insigniter erant ureteres, sed neque in his neque in illis calculosi quicquam apparebat. Quam vesica continebat, urina, non limpida, sed purulenta, erat. Testes, in scroto penduli, sani videbantur. Productiones peritonæi, quæ vaginales tunicas formant, plane erant clausæ.

Hæsit itaque calculus in urethra, qui, viam urinæ præ-

(*c*) Tab. VIII. Fig. 1. a. a.

(*d*) Tab. VIII. Fig. 1. e. f.

(*e*) Tab. VIII. Fig. 1. e.

(*f*) Tab. VIII. Fig. 1. g.

(*g*) Tab. VII. r. r. s. s.

(*h*) Tab. VIII. Fig. 2.

præcludens, suppressionem ipsius produxit, &, summis, quos edidit, ut vesicam exoneraret, puer, nixibus ulterius propelli non valens, urethram, hoc in loco dilatatam, inflammata, imo gangrænosam, laceravit, sic ut urina sese in cellulosa scroti, inguinum, perinæi, proximique femoris, evacuaverit, & vesica sit liberata, donec, sacco illo præternaturali nil amplius admittente, iterum distenta enormiter vesica urinaria ad altitudinem insignem adscenderit.

Confirmatur sic Aretæi assertum (*i*), secundam esse calamitatem, quum per colem calculus transmittitur, quia, si amplior sit, quam urethra capere possit, in eo multum temporis hæret, atque vesica multitudine urinæ completur, tumque ejus majore cum dolore suppressio fit. Probarunt idem jam antea alii, ostenderuntque, ischuriam sic frequentissime enasci, fatalem, nisi ars auxilium adferat, vel natura sibi diversis prospiciat modis.

Suppeditat chirurgia varia auxilia, quibus liberari hoc in casu miserrimi calculosi possunt, docetque, immisso urethræ instrumento calculum protrahendum,

(*i*) De causis & signis morborum diuturnorum lib. 2. cap. 3. pag. 53.

dum, aut, facta sectione eximendum (*k*), vel & (quod tamen non suadendum) cathetere in vesicam repellendum esse (*l*).

Natura sibi prospicit, vel sic excavando sensim calculum, ut urinæ exitum non plane impediat, vel excitando abscesum in perinæo, qui apertus aut sponte disruptus, urinæ egressum permittit, &, si calculus simul non prodeat, chirurgus viam monstrat, per quam protrahi possit, licet in priori casu tamen calculus adeo increfcere subinde solet, ut urina demum plenarie supprimatur, ni calculus exeat, aut tollatur.

Miratus, nec sine jure, Dranius est, calculum, urethræ impactum, nullas omnino in juvene, sedecim annorum, produxisse molestias, antequam sibi per perinæum viam fecerat, sed calculum, insignis magnitudinis, examinans, eundem illa in parte, qua pubi obversus fuerat, excavatum conspexit, sic ut verisimiliter vesica libere sese evacuare valuerit (*m*).

Per

(*k*) Dionis cours d'operations de chirurgie pag. 233. Le Dran Traité des Operations de Chirurgie. pag. 347. Heister Inst. Chirurg. Tom. 2. pag. 839. Platner Instit. Chirurg. pag. 873. Ludwig Instit. Chir. pag. 417. Bertrandi Traité des Operations de Chirurgie. pag. 173. Alii.

(*l*) Denys Observat. Chirurg. de calculo. pag. 146.

(*m*) Observat. de Chir. Tom. 2. obs. 79. pag. 192.

Per foramen sinuosum etiam, in ipsa calculi medietate excavatum, urinæ excretio, æst dolorosa, & difficilis fuit in adolescente octodecim annorum, qui ab ipsis ferme incunabulis tumore circa penis radicem, duro, dolorifico, crescentibus annis crescente, calculum, progressu temporis auctum, sic ut omnimodo fere insequeretur urethræ obstructio, continente, laboraverat. Fecit & hic calculus sibi in perinæo viam, sic ut, & per obortam hic loci aperturam, ulcusve, ac per calculi foramen & penem urinam emitteret vesica. Dilatata apertura, extractoque calculo, sinuose pervio, ovi columbini magnitudinem, pollicisque crassitiem, longe superante, convaluit (n).

In

(n) Segerus in Epist. ad Bartholinum, quæ exstat in T. Bartholini Epist. Med. Cent. 4. Epist. 5. pag. 21. seq. His in casibus, quando nempe urinæ excretionem non plenarie sufflaminant, per annos in urethra subsistere possunt, illamque sæpe insigniter dilatant. Phaseoli magnitudine calculos per tres vel quatuor menses absque dolore atque urinæ impedimento in urethræ medio retentos observavit Panarolus Pentec. V. obs. 29. pag. 162. Memorat Tulpus Observat. Medic. lib. 1. obs. 35. pag. 331. puero ab ineunte ætate, in medio urethræ ductu, plurimos succrevisse calculos, qui illum paulatim distenderunt, ad instar pugni puerilis, adeo ut singuli distincte manibus palparentur, illato tamen ne minimo quidem impedimento urinæ exituræ. Tumorem hunc sexto ætatis anno aperuit chirurgus, eductisque quinque & viginti calculis, instar maximorum pisorum, puerum sanavit, sic ut
hiatus

In longe plurimis casibus, excitato in perinæo ulcere, exiit, urinæ plenariam suppressionem adducens, vel ejus excretionem difficillimam reddens, calculus. Memorat Hildanus (o), quadragenario, stranguria, & difficultate inter mingendum cum maximo cruciatu ventris laboranti, sine ulla causa externa, cum stranguria illa & dolores ventris in duodecimum annum perseverassent, & magis magisque adaucti fuissent, tandem plane substituisse urinam, nec amplius per penem effluxisse, sed hinc inde per scrotum & e regione pubis ulcera fistulosa sibi efformasse, per quæ

hiatus pervius non remanserit, per quem efflueret vel minima urinæ guttula. (Conf. Schenkii Observ. Medic. pag. 480. Henckels neue Medicin. und Chirurg. Anmerk. II. Samml. pag. 64. Verduin Observat. Chir. 15. in Sculteti Armament. Chir. vol. 2. pag. 679.) In aliis autem casibus, licet in dicto canale subsistant, nunc magis nunc minus difficilem urinæ excretionem reddunt, & bini illi calculi, quos per viginti annos in dilatata urethra hæsisse auctor est Bernard Philoph. Transact. N. 220. pag. 250. in Mihles Medic. Essays vol. 1. pag. 182. non tantum dolorificam, sed & difficillimam urinæ excretionem produxerunt, sic ut guttatim & involuntarie tantum prodierit, donec sectione feliciter ablati sunt, sensim enim increescere solent (Bartholini Epist. Medic. Cent. 4. Epist. 5. pag. 19.) & serius ocyus, dum antea neque notabilem dolorem, neque urinæ suppressionem produxerant, magnitudine, pondere, adeo molesti fiunt, ut facta sectione protrahi debeant. Conf. Warner Cases in Surgery pag. 203.

(o) Observat. Medic. Chirurg. Cent. 6. obs. 57.

quæ ab eo tempore urina sine insigni molestia, & dolore effluxit, tandem calculum in conspectum venisse, qui, post dies aliquot extractus, ab initio pondus octo drachmarum excessit; & ab eo tempore, quo extractus fuit calculus, omnis fere urina per ulcus effluxit. Sisley in homine, qui ulcere perinæi fistuloso, urinam emittente, laborabat, calculum quatuor unciarum & trium drachmarum sponte prodeuntem vidit (*p*). Notat Zæman, in puero quatuordecim annorum, qui, post intensos per aliquot dies, infimi ventris, in regione potissimum pectinis, dolores, summamque mingendi difficultatem, laboraverat, per scrotum prodiisse calculum, avellanam longiorem magnitudine æquantem (*q*). Puero sex fere annorum penis ad ovi gallinacei magnitudinem intumescebat, sic ut color cutis non mutatus esset, verum inæqualitas magna perciperetur, & lapilli tactui sese offerrent, dum urina non tantum per penem libere emittebatur, sed etiam per aperturam duplicem circa scroti inferiora ac antica exhibat; facta autem sectione paucorum dierum spatio septuaginta calculi protrah-
cti

(*p*) Philosoph. Transact. N. 456. pag. 351. in Mihles Medical Es. says vol. 2. pag. 378.

(*q*) T Bartholini Act. Medic. Hafn. vol. 3. obs. 6. pag. 11.

eti sunt (r). Jahn in puero, morborum sese excipientium turba olim laborante, porro dysuria afflicto, sic ut lotii crassi & arenosi paucissimæ guttæ, sanguine etiam mixtæ, non, nisi summo cum conamine, effunderentur, diversas in scroto observavit aperturas, per quas, magis ab adactò calculo dilaceratas, lapidem, quinque uncias pendentem, porosum, rotundum, prodeuntem conspexit (s). Suaserat Gerbezius pueri quinque annorum urethram, calculo obstructam, sectione aperire; recusans mater calculum in vesicam repulerat; urina, antea suppressa, tunc per tres annos libere prodiit, postea vero, in dictam viam repulsus, lapis eam plenarie obstruxit; scrotum, penis, & universa vesicæ regio in ingentem molem intumuerunt; inflammationi supervenit gangræna, qua scrotum & obstructa via eousque contabuit, ut calculus sponte sua per scrotum prociderit, durus, mole & figura majorem phaseolum repræsentans; sanatus sic infans, sed postea urinam æque per scrotum ac penem emisit (t)

Li-

(r) Blasius Observat. Anatom. pag. 131. & Obs. Medic. part. 5. obs. 25. pag. 89.

(s) De insolita calculi ingentis per scrotum excludione. Vitembergæ 1750. pag. 5. 6. 7.

(t) Eph. Nat. Cur. Dec. 2. ann. 3. obs. 165. pag. 251

Licet in dictis, similibusque, casibus, urinæ suppressio lethalis non fuerit, & evaserint ægri; omnes tamen æque felices non fuere; in paucis perfecta sanitas adducta legitur, & ulcus sese sic clausit, ut urina per naturalem tantum viam prodierit (*u*), verum in multis fistulosum permanfit ulcus, per quod lotium, summo sane incommodo, sese evacuavit (*v*).

Aliis longe funestior, imo lethalis, urinæ suppressio ex dicta causa fuit. Laborabat puerulus, quatuor annorum & dimidii, ultra annum vesicæ calculo, sed exiguo, qui, orificium ejus subinde obturans, urinam cum dolore suppressit, tandem in urethram illapsus, & ab urinæ violentia ad distantiam duorum transversorum digitorum ab orificio glandis promotus, substitit cum notabili urethræ inflammatione, quæ in sphacelum, septimo die lethalem, abiit. Ante obitum, præ-

(*u*) Zæman, Jahn, locis ad litteras q. & t. citatis. Bausch. de lapide hæmatite proœm. pag. 41. Frewen Philosoph. Transact. vol. 52. part. 1. pag. 258.

(*v*) Hildanus Observat. Medic. Chir. Cent. 6. obs. 57. Bauschius Ephem. Nat. Cur. Dec. 2. ann. 1. obs. 5. Lentilius Miscell. Medic. pract. lib. 1. pag. 261. Bartholinus Histor. Anatom. Cent. 4. hist. 8. pag. 227. Hartley Philosoph. Transact. N. 456. pag. 349. in Mihles Medic. Essays vol. 2. pag. 377. Stalpart van der Wiel Observat. rar. Cent. 1. obs. 90. 91. 92. Gerbezius, Frewen locis ad litt. t. & u. citatis.

præter serum, ex scroto multum urinæ per urethram sphacelatam retro calculum effluxit. In sectione cadaveris ren dexter triplo major sinistro visus est, præter flacciditatem alio vitio non laborans; ex sinistro dissecto materies purulenta prodiit, & ureter, huic annexus, altero fere duplo capacior erat. Vesicæ, vacuæ, fundus in latere sinistro inflammatus, pluribusque carunculis & ulcusculis obsitus; in dextro latere & circa collum notabilis inflammatio non aderat, major in sede calculi (*w*). Summos dolores, urinæ suppressionem, gangrænam lethalem a calculo, pone glandem in urethra hærente, memoravit Wolf (*x*). Lethalis etiam Chirurgo, de quo Zacutus Lusitanus (*y*) loquitur, urinæ suppressio fuit per calculum, post mortem, secto pudendo inventum, magnum, rotundum, durissimum, aculeis, undique in orbem dispositis, constantem, pondere granorum quadraginta quinque, unde larga etiam producta fuit hæmorrhagia. Idem accidit viro, cui ab agyrta in urethram promotus erat vesicæ calculus

(*w*) Camerarius Specim. experim. circa generationem hominis & animalium Tubingæ 1715. Histor. 3. in Halleri Disput. Anatom. select. vol. 5. pag. 129.

(*x*) Observat. Chir. Medic. lib. 1. obs. 48. pag. 156.

(*y*) Prax. Admirab. lib. 2. obs. 67.

lus (z). Præsertim vero hoc contingit, quando calculus pro parte urethram intravit, pro parte in vesica hæsit, & sic orificium plenarie clausit, qualis lapis in Frederici III, Electoris Saxoniae, vesicae orificio inventus legitur (a).

Sanitatem contra attulit in simili, ac enarravimus, casu, instituta in tempore, debita medendi ratio. Duorum annorum filiolus urinam non nisi cum difficultate, & in minima quantitate reddebat, inguinibus ac scroto distentis ac duris. Calculum hic subesse, prædixit Raygerus, &, laxantibus, clysmatibus, fomentis adhibitis, dolorem imminuit. Cum catheterem immittere ipsi licitum non esset, in septimum jam diem penitus suppressâ urinâ, quæ jam ante parce, nec sexta parte potui respondens, fluxit, tentavit candela cerea vel explorare calculum, vel viam facere urinæ, sed irritò conatu; dum jam ad extrema redactus esset misellus, &, abdomine mirum in modum tumido, in agone mortis constitutus videretur, scrotum in sinistra parte aliquatenus mollius, quam antea, detegebatur. Facta apertura profiliit urina in-

star

(z) Fehr Eph. Nat. Cur. Dec. 2. ann. 1. obs. 165.

(a) Kentmann de calculis in corpore humano. pag. 10.

star loturæ carniū; effluxit sensim feri insignis copia, & aliquot diebus elapsis, paulo infra vulnusculum sponte natura moliebatur aperturam, exiitque, intra tres dies, calculus pisi majoris magnitudine; detumuit abdomen, & in dies melius valuit æger; lotium non per locum legitimum, sed aliquamdiu per hanc aperturam fluxit, donec hæc sensim coaluerit, & per naturalem viam profluxerit lotium (*b*). Felix etiam fuit Doct. Vogel in sanando homine, cui urinae retentionem calculus, urethræ impactus, produxerat. Duraverat jam per quatuor septimanas, & urina corrupta in scroti integumenta, ejusque cellulosa membranam, penetraverat, ambitumque ita auxerat, ut nec testiculi disquiri, nec penis conspici possent. Superficies scroti, epidermide secedente, non tantum colorem obscure rubicundum ostendebat, sed foramina exigua, ubique disseminata, foetidum, urinae corruptæ similem, humorem plorabant. Incisio, in utrumque latus scroti facta, effluxum hujus humoris accelerabat, sed lente tantum, ita ut & internis medicamentis & externis fomentis æger servandus esset, donec post aliquot septimanas penis appareret, & specillum, in urethram immissum, calculum

(*b*) Ephem. Nat. Cur. Dec. 1. ann. 6. 7. obs. 206.

lam detegeret, qui, per factam aperturam immisso instrumento, etiam perceptus, volsella eximebatur, sic tamen ut pars ipsius, urethræ inhærens, relinqueretur, quæ post tertium diem etiam prodiit, & post sex septimanas separatio corrupti, & consolidatio vulneris ita perficerentur, ut vera urinæ via, ægrique sanitas, restituerentur (c).

(c) Anatom. Chirurg. und Medicin. Beobachtungen und Untersuchungen van Zacharias Vogel. pag. 112. seq.

C A P U T Q U A R T U M.

De calculo lacrymarum viis exsecto.

Locum in corpore humano vix ullum adsignari posse, qui subinde calculo domicilium non præbuerit, Observatores docent, sive illorum evolvamur annotata, qui proprios tantum casus descripserunt, sive eos consulamus, qui aliorum observata sedulo collegerunt (a).

Inter

(a) Schurigius litholog. cap. 2. pag. 89. seq. ex innumeris pæne auctoribus collegit calculorum loca natalia & vias. Jungi tamen possunt atque merentur observatores, qui postea calculos in insolitis locis productos notarunt. In glandula pineali Meckel Mem. de l'Acad. de Ber-

Inter omnes vero partes, calculosis concretionibus

Berlin 1754. pag. 92. Collect. Acad. part. estrang. Tom. 9. pag. 2. Greding in Ludwigi Adversar. Medico-pract. vol. 2. pag. 521. — In tentorio cerebelli Greding lib. cit. pag. 475. — Supra nervum opticum oculi sinistri ante ejus ingressum in orbitam Clar. Walter Observat. Anatom. pag. 42. — In extremitate posteriore hæmisphærii sinistri, qua processui falciformi duræ matris respicit. Walter loc. cit. — In dura matre prope ductum sinus falciformis Walter loc. cit. — In tumore palati Krüger Hamburg. Magazin VI. B. pag. 374. — In ductu salivari Lælius Commenc. Litter. Ann. 8. pag. 163 Hartmann Nov. Act. Acad. Nat. Cur. Tom. 3. pag. 4. qui plurima exempla collegit. Acrel Heelk. Waarneem. pag. 123. Leautaud Journal de Medecine Tom. 23. pag. 453. Eller Memoir. de l'Acad. de Berlin 1755. pag. 24. Collect. Acad. part. estrang. Tom. 9. pag. 85. seq. Berlin. Samml. II. Band pag. 385. — In glandula maxillari & parotide Cl. Hannes Nov. Act. Acad. Nat. Cur. Tom. 5. pag. 107. — In glandula Thyreoidea Walter lib. cit. pag. 53. — In tumore colli Hoyer Act. Acad. Nat. Cur. vol. 5. pag. 257. — In pulmonibus Reichel in Ludwigi Adversar. vol. 3. pag. 751. Hoyer loc. cit. — In superficie interna pleuræ Walter lib. cit. pag. 43. In angulo bifurcationis asperæ arteriæ Baader Observ. Medic. incisionibus cadaverum anatomicis illustratæ. pag. 154. in Thesaur. Dissert. vol. 3. pag. 41. — In corde Meckel loc. cit. Senac Traité de la structure du cœur Tom. 2. pag. 428. Van Swieten Comment. in Aphor. Pract. Boerhavii Tom. 5. pag. 218. — In nervo phrenico Clar. Camper apud Snip de lithotomia pag. 8. — In mamma cancroso amputata. Gooch a practical treatise on wounds and other Chirurgical subjects vol. 1. pag. 400. vol. 2. pag. 128. — Ex abscessu mammæ virginæ Haller Oper. min. Tom. 3. pag. 333. — Ex tumore subduro rupto sub umbilico Buttner sechs feltene Anat. Chir. Wahrnehm. pag. 66. — Ex abscessu abdominis Eller loc. cit. Gooch cases and pract. remarks

bus obnoxias, minus, quam partes aliæ, hoc morbo

remarks in Surgery pag. 163. Bloch Medicinische Bemerkungen. Berlin 1774. pag. 27. seq. Pröbisch Ibid. pag. 30. Koole Verhandel. van het Bataaffch Genootschap I. D. pag. 509. — In ductu hepatico, ejusque ramis per totum hepar Walter lib. cit. pag. 46. — In intestinis Meckel loc. cit. & ann. 1759. pag. 35. Collect. Acad. part. estrang. Tom. 9. pag. 416. White cases in Surgery pag. 17. 23. 27. — In mesenterio Eller loc. cit. Storch Commenc. Litter. ann. 4. pag. 277. — In pancreate Galeati Comment. Bonon. Tom. 4. pag. 34. in ductu ipsius Matani, Göttingische Anzeigen 1761. p. 10. Nat. en Geneesk. Bibliotheek I. D. p. 532. Eller loc. cit. Biumi observat. Anatom. 3. Thesaur. Dissert. vol. 3. pag. 360. seq. — In utero Louis Acad. de Chir. Tom. 2. pag. 130. Clar. Gaubius Verhandel. van de Haarl. Maatschappy III. D. pag. 604. Eller loc. cit. Bromfield Chirurgical Observations and Cases vol. 2. pag. 156. — In arteriis uteri, vesicæ, hæmorrhoidalibus externis Buttner Anatom. Wahrnehm. pag. 25. — In vesiculis seminalibus Valent. Eph. Nat. Cur. Dec. 2. ann. 6. obs. 68. Hartmann Nov. Act. Acad. N. C. Tom. 3. pag. 561. & Diss. de calculis in vesicula feminali repertis, &c. Francos. ad Viadrum 1765. Meckel lib. cit. — In venis vesicæ Walter lib. cit. pag. 44. — In teste hydropico Pallas Chirurgie pag. 244. — Inter vesicam & intestinum rectum Bromfield lib. cit. vol. 2. pag. 156. — In glandulis inguinalibus Snip de lithotomia pag. 8. — In bubone venereo Albinus Nat. en Geneesk. Bibliotheek III. D. pag. 644. — In musculis femoris Meckel lib. cit. — Inter fibras musculares, & ipsos tendines Walter lib. cit. pag. 43. Hic, Observat. Anatom. capite tertio, de concrementis terrestribus, in variis partibus corporis humani repertis, non tantum in memoratis partibus, sed & in aliis, calculos vidisse, memorat, dicitque pag. 53. se in epididymide viri adulti concrementum terrestre figuræ & magnitudinis pisi deprehendisse; totum testiculum dextrum in viro quinquaginta annorum in concrementum durum, glutinoso - terreum, mutatum observasse; sub membrana

bo laborasse videntur, oculus (*b*), & lacrymarum viæ. Communicari ergo meretur casus, quo constitit, calculum dictis in viis subinde produci.

Conquerebatur nobilis virgo, de molesto, nunc majori nunc minori, tuberculo prope angulum internum oculi sinistri in palpebra inferiore, de puris per eundem angulo-

externa ovarii feminæ, triginta annorum, concrementum durum, glutinoso-terrestre, juglandis magnitudinis hæsisse; lapillum, magnitudinis ovi columbini, inter membranam externam a peritonæo, & substantiam uteri celluloso-vasculosam, in fundo uteri foeminæ triginta quatuor annorum delituisse, & ubi tubæ Fallopianæ in angulos superiores laterales uteri inferuntur, in quolibet latere lapillum avellanæ magnitudinis hæsisse; in duobus uteris vetularum prægrandes inventos esse calculos, septem in uno, tres in altero.

(*b*) Notavit Hallerus, in cadavere furis chorioideæ membranæ subiisse, retinæ loco, laminam lapideam, cui ipsa chorioidea adhærebat, ut alias retinæ solet, concentricam, hæmisphærio cavo similem, nisi quod duplici lamella fieret, & in altero latere duobus quasi loculis excavaretur. Is quasi scyphus accurate rotundo foramine perforabatur, qua nervus opticus subit, ut eo magis induratum esse, adpareret. Intra hanc osseam caveam nullum vitreum legitimum corpus, sed nervus quasi, cylindrus nempe albus, reperiabatur, qui per foramen ossei cyathi transmissus, metiens ejus diametrum, adhærebat osseo confuso corpori, quod potuisset haberi pro corrupta lente crystallina. Ei corpori undique & iris & processus ciliaris connascebantur, & cornea denique, ad quam iris pariter conferbuerat. Oper. minor. Tom. 3. pag. 366. Lentem crystallinam in concrementum lapideum fuisse mutatam, vidit Pallas Chirurgie pag. 244. Ronnow Tal om en ben eller stenaktig staa. Nat. en Geneesk. Bibl. VII. D. pag. 146.

angulum evacuatione, præsertim tempore matutino, de perpetuo lacrymarum juxta genas profluvio. Diversi generis remedia, a variis proposita & administrata, nullum levamen, nedum perfectam attulerant curam. Examinatus oculus, in palpebra inferiore, non longe a puncto lacrymali, tuberculum exhibuit, attactu durum, exigua apertura in margine palpebræ hians, &, compressum, parvam purulentæ, bonæ tamen notæ, materiæ copiam fundens, sic tamen ut volumine non multum imminueretur. Videbatur itaque pus hoc potius orificio, quam puncto lacrymali, quoque mane, evacuari, etiamsi hoc non facile distinguere hæctenus potuerat ægra, sed, admonita, postea semper vidit, tunc pariter observans, eo majus esse tuberculum, quo minor puris copia effundebatur. Puncta lacrymalia aperta conspiciabantur, stilumque tenerrimum facile admittebant. Nares in latere sinistro semper erant siccæ. Injectus siphone Anelliano liquor, prima vice, non quidem facile, in nares perveniebat, sed aliquoties repetita postquam fuerat injectio, liquor per nasum effluxit. Similis injectio, per aperturam tuberculi instituta, monstrabat, hoc cum sacco lacrymali communicationem habere, & injectus liquor æque facile per hanc

ac per naturalem viam ad nares sinistras perveniebat. Aperendum ergo esse saccum, censui, ut, dum per binos annos jam substiterat ulcusculum, depurari valeret, & sublatiis obstaculis, perfecte sanari, naturali via cum maxime aperta servata. Facta itaque incisio & dilatata altero die plaga est, sic ut fundus perlustrari posset; detectum tunc peregrinum corpus, quod, sensim magis magisque sese oculis offerens, tandem volsellâ eximi potuit, & omni sensu examinatus, verus calculus fuit, pyriformem figuram habens, quem, lente microscopica nonnihil adauctum, additæ figuræ repræsentant (c). Disparuit totum tuberculum, extracto hocce calculo; propullulans ex fundo caro brevi temporis spatio factam aperturam adimplevit, sic ut, vix ullo cicatricis vestigio superstite, clausa sit, & dum, per aliquot temporis spatium, detergens liquor per puncta lacrymalia injectus est, ab insigni incommodo liberata, etiam hoc sensu, sanissima vivit Virgo, lacrymis, quæ per biennium juxta genas continuo defluebant, jam per naturalem viam ad nares tendentibus.

Videtur calculus, in lacrymarum viis enatus, exitum quæsisisse a parte laterali externa, ubi saccus

non

(c) Tab. VIII. Fig. 3.

non ossibus accumbit, sed partibus mollibus integitur, ibique tuberculum formasse, quod, ultra palpebræ marginem prominens, & oculi bulbo palpebram apprimens, impedivit, quominus humor lacrymalis ad puncta pervenire, atque ab iis absorberi valuerit, sed in causa fuit, quod omnis, qui cæterum ad angulum internum defertur humor, juxta genas deflueret. Licet enim forte tunc, quando calculus sacco adhuc hærebat inclusus, via ad nares adeo libera non fuit, postquam viam sibi fecerat, & tuberculum dictum produxerat, liberior fuit, & injectum per puncta liquorem transmisit.

Pauca adnotata vidi exempla, quæ cum enarrato conveniunt. Accersitum se ad curationem mulieris esse, memoriæ prodidit Cesoin, cui enatus in altero oculorum ægilops; eduxisse ex parte laborante materiam gypseam copiosam, ac deinceps duos calculos, quorum unusquisque granum seminis cannabis adæquabat, superficiëi inæqualis, coloris rubri, qualis corticis aurantii mali. Ulcere postmodum consolidato, ægram integram adeptam esse valetudinem (d), superaddit.

Plures calculos, parvos, post natum in angulo inter-

(d) Blegny Zodiac. Medic. Gallic. Ann. 1. pag. 140.

terno oculi dolorem, fuisse expressos, notavit d'Emery (*e*); sed puellæ, cui hoc contigit, socia manipulum arenæ in oculos conjecerat, sic ut casus hic in dubium vocari possit, ut a multis merito vocatus est (*f*).

Calculus in glandula lacrymali memorat Blasius (*g*), dicitque, se adfuisse examini defuncti rustici, atque observasse calculum in glandula lacrymali, ad oculi angulum internum sita, qui non, ut Blasius voluit, totam glandulam receptioni humiditatis ad nares deferendæ ineptam reddebat, sed, quemadmodum recte Morgagnus (*h*) observavit, quia calculus non modo inæqualis, sed pro ea sede etiam valde magnus, lacrymalia puncta ab oculi contactu, & quod consequitur, ab ejus humoris receptione, arcebat, & tenues canaliculos, ab iis punctis profectos, præterea comprimebat, præterquam quod, Blasio dicta, glandula, glandula non est, sed sebaceis minimis glandulis obsita caruncula. Cal-

(*e*) Journal des Scavans Mai 1679. Collect. Acad. part. estrang. Tom. 1. pag. 282. Schurigii Lithologia Cap. 2. pag. 99. Vater de calculis in locis inusitatis natis, & per vias insolitas exclusis §. 8. Haller Disp. Chirurg. Tom. 1. pag. 29.

(*f*) Conf. Blegny Zodiac. Medic. Gall. ann. 1. pag. 63.

(*g*) Observ. Medic. pag. 82. tab. 9. fig. 10.

(*h*) De sed. & caus. morborum Epist. 13. art. 26.

Calculorum, in diversis corporis locis subsistentium, curationes tradens Dranius (*i*), etiam lapillos in sacco lacrymali concrecentes memorat, tuncque illos oriri dicit, quando saccus dilatatus in causa fuit, quod stagnare lacrymæ debuerint; inventos etiam revera esse, testatur (*k*), verum an ipse talem viderit, non tradit, quemadmodum quis ex citatione Halleri (*l*) credere posset.

(*i*) Traité des Operations de Chirurgie pag. 257.

(*k*) Ibid. pag. 245.

(*l*) Elem. Physiol. Tom. 5. pag. 325.

C A P U T Q U I N T U M.

De insigni peritonæi crassitie, duritie, & abdominalium viscerum, ferme omnium, coneretione.

Partes, thoracis cavo contentas, & inter se, & cum vicinis, sæpissime concrecere, subinde adeo firmiter, ut distingui omnino non possint, Anatomici notarunt (*a*); nec libera ab hoc vitio sunt viscera chy-

(*a*) Conf. lib. 1. cap. 2. pag. 42. Abunde ibi probatum est, posse tales concreciones partium adesse, absque ut respiratio lædatur, pag.

chylopoietica, quæ infimam corporis capacitatem adimplent.

Hæc, peritonæo inclusa, illo dissecto, in conspectum veniunt, subinde tamen vel lien vel hepar, intermediis filamentis, pluribus, paucioribus, sæpe adeo vicinis & compactis, ut membranam referant, cum peritonæo præternaturaliter nectuntur; hæc, ut & alia viscera, eodem modo inter se concreescunt. Tanta autem in cadavere robustissimi viri harum partium

44. & Haenii casum si cognoscere potuisset Hebenstreit, majorem fidem Kerkringio (pulmones vicinis partibus accretos, multis locis duros, multis pure fluentes, fuisse viscosos, absque ut dyspnœa, aut tussicula præcesserit Spicil. Anatom. obs. 72. narranti) habuisset, neque ostendere conatus fuisset, sanam rationem & experientiam huic opinioni esse contrariam. Insp. Diss. de partium coalescentia morbosa, def. a G. C. Springsfeld Lipsiæ 1738. pag. 20. 21. Confirmat Haenii observationem Clar. Stoll. Rat. med. in Nosocomio practico Vindobonensi part. 1. pag. 262., frequentissime a se observatam esse, tradens, cohæsionem pulmonum ad partes vicinas, absque ullo respirationis impedimento, quod & notavit Fantonus Epist. de observ. medic. & anatom. 8 art. 14. Opusc. pag. 209. Plerumque tamen, una cum concretionibus harum partium, morbosa inveniuntur pectoris viscera. In pulmone dextro puellæ, cujus respirationis & circulationis organa nexu ferme indissolubili & inter se & cum vicinis, erant concreta, vomitum vidi, insignis magnitudinis, magna apertura in asperam arteriam hiantem. Firmissimam, omnium thoracorum viscerum concretionem, elapsa etiam hyeme, observavi, in cadavere viri, & simul in utroque pulmone plures, majores, minores, vomitas.

tium concretio adfuit, ut non frequenter similis occurrat.

Demonstrandis musculis cum inservire cadaver hoc debuerit, præparatis iis, qui abdomini accumbunt, & a peritonæo separat, hoc tantam crassitiem, tantam duritiem, monstrabat, ut cultro resisteret. Superficies externa admodum inæquabilis erat, & in majores minoresque excrescentias adsurgebat. Notabilis præcipue crassities erat in parte inferiori & laterali, ibidem ferme pollicaris; crassissima etiam ea pars, quæ diaphragmati erat contigua, & hæc in latere sinistro revera erat cartilaginea. Per adsurgentem ex pelvi vesicam urinariam peritonæum summo-pere sursum propulsum erat, sic ut ad distantiam transversæ manus a musculis recesserit; vesica enim, lotio supra modum tumens, totam hypogastricam regionem occupabat, &, ad insignem altitudinem supra ossa pubis adscendens, anteriorem partem, ut solet, a peritonæo liberam, cellulosæ ope musculis nexam, exhibebat, sicque egregie possibilitatem sectionis hypogastricæ, seu apparatus alti, quem Franco primus instituit (*b*), probabat.

Peri-

(*b*) Factam a se esse hanc operationem narrat tum in libro, cui titulus: *Petit traité contenant une des parties principales de chirurgie*,

Peritonæum cum aperire vellem, ut interiora conspicerentur, mira occurrebat partium cohæsiō; omentum, hepar, ventriculus, lien, intestina tenuia & crassa, tali concreta erant modo, ut nullo modo separari potuerint, etiamsi culter adhiberetur; ilei intestini portio parva, pedem vix longa, paulo infra umbilicum, libera erat, & præter hanc nihil omnino distingui poterat; adeo firmiter cohærebant omnia, ut massam informem referrent, & penitus fuerint dilacerata, quando ab invicem separare vellem. Reces-
serat lien a peritonæo, ibi loci, ubi diaphragmati,
tho-

gie, laquelle les chirurgiens hernieres exercent, fait par PIERRE FRANCO, chirurgien à Lausanne. à Lyon 1556. tum in alio libro, qui inscribitur: Traité des hernies contenant une ample declaration de toutes leurs especes, & autres excellentes parties de la chirurgie, à Lyon 1561. Sed in priori non legitur in infante duorum annorum, verum decem, illam administratam esse (une fois que je voulois tirer la pierre a un enfant de dix ans, pag. 93.) Uterque liber merito rarissimus habetur, attamen in propria Bibliotheca invenitur, & posterior præterea in publica nostræ Universitatis Bibliotheca adest. Ex Halleri Bibliotheca Chirurgica Tom. I. pag. 211. videri posset posterior prioris nova editio, verum magna intercedit differentia, vel ipse titulus hoc docet. Prior compendium quasi sistit variorum, quæ multo prolixius posteriori pertractantur, dicit hinc in epistola dedicatoria, se promississe, d'augmenter un petit traité de ceste partie, que je fey étant aux gages de Messieurs de Berne, & de Lausanne; hoc non tantum fecit, verum de multis admodum morbis, quos in priori non attigerat, in posteriori mentionem fecit.

thoracis margini accumbenti, adhæret, crasso & cartilagineo, sic ut spatium quoddam esset relictum, duos ad minimum pugnos capiens, intra quod purulenta materies antea videbatur fuisse collecta. Lien & peritonæum hoc in loco tali obducta erant membrana, qualem formari in cavis, quæ pus continent, morbosorum cadaverum sectiones probant (c).

Vesi-

(c) Investitum totum hepar tali membranæ specie erat in cadavere pueri duodecim annorum, in quo abscessum hepatis detexi, binis in locis disruptum, ea in parte, quæ costas spurias respicit, sic ut purulentæ materiæ copia insignis in abdominis cavum esset effusa. Sed absque ut abscessus præsens sit, talis purulenta crusta partes quandoque integit. Aperto thorace, levato sterno, nihil sese obtulisse legitur, nisi collectio materiæ purulentæ tanta, ut pericardii, pulmonum, aliarumque partium ne hilum quidem conspici possêt, referretque præsentiam magni empyematis, & organorum thoracis corruptionem; re autem penitus perspecta, nihil puris fluidi in pectore continebatur, illudque, quod puris habitu primo adspectu sese obtulerat, erat crusta purulenta, satis densa, & crassa, extus obducta dictis visceribus, totique interiori pleuræ superficiëi, qua remota pulmones, pericardium, aliæque partes integerrimo in statu prodibant. Cl. van Doeveren Specim. Observat. Academ. cap. 4. pag. 74. 75. In cadavere sæminæ, quod sphlanchnologicis & angiologicis demonstrationibus elapsa hyeme inserviit, simili crusta obductum totum cor cum annexis partibus omnibus erat, sic ut auriculæ, vasorum principia, distingui non possent. Pericardii internam superficiem ejusdem naturæ crusta obtegebat, quæ de hoc ut & de corde membranæ adinstar tolli potuit. Pauca aderant filamenta, binas hæc purulentas crustas, sicque cor cum pericardio, connectentia.

Vesica urinaria quum admodum distenta erat, vix aliter esse potuit, quin ureteres etiam solito essent majores, præsertim vero, & in dextro & in sinistro rene, pelves capacitatem acquisiverant insignem, longitudinem duorum pollicum, latitudinem unius pollicis cum dimidio habentes. Causam insignis distensionis vesicæ, & impeditæ, ut videbatur, excretionis, quæsiturus, sedulo vesicam, partesque vicinas, examinavi. In vesica præternaturale nihil detexi, nisi quod interna membrana variis in locis videbatur arrola, ob nimiam retentæ & acrioris urinæ moram, sed urethra, ubi ad inferiora glandis decurrit, latiorque fit, tanto inflammationis gradu erat correpta, ut nullum superesset dubium, quin causa ischuriæ hoc in loco esset ponenda, quippe quæ, in aliis ægris, sæpe hunc morbum produxisse legitur (*d*).

Apertus etiam thorax fuit, ut, an hoc forte in cavo similis, ac in abdomine, partium concretio adesset, constaret. Pulmones quidem cum pleura hic illic cohærebant, non tamen tantopere, quin sæpissime firmiores harum partium nexus occurrant. Liberum ab omni præternaturali nexu erat pericardium, liberum etiam cor; sed in corde attentionem mereri

vi-

(*d*) Sauvages Nosolog, method. vol. 2. pag. 536.

visum est foramen ovale. Hoc enim adeo patebat, ut non solum eandem, sed majorem etiam, quam in foetu, haberet aperturam. Valvula Eustachiana admodum reticulata egregium exhibebat spectaculum.

Cartilagineum, crassissimum, peritonæum nonnulli descripserunt. Attendi præcipue merentur casus, quos cum Societate Londinensi Graham, cum Berolinensi Meckel communicarunt. Ille (*e*) in virgine, triginta annos nata, quæ, magnum pondus sublevare studens, in latere abdominis sinistro dolore vehementi correpta, dein tumore & torminibus ventris tantis laboraverat, ut solo opio compesci valerint, peritonæum stupendæ crassitiæ, ad quinque pollices circa umbilicum accedentis, innumeris tumoribus steatomatosis scatens, vidit; qui tumores, ovum columbinum æquantes, laticem varii coloris, diversæque consistentiæ recondebant. Latus sinistrum ingentem aquæ fuscæ copiam, intra lamellas peritonæi collectam, ostendit. Hic (*f*) in Æthiope, per novem circiter menses de abdominis tumore & duritie, alvo obstructa, & aliis incommodis conquesto, invenit

(*e*) Philosoph. Transact. n. 460. pag. 708. in Medic. Essays by S. Mihles vol. 2. pag. 414. 415.

(*f*) Memoir. de l'Acad. de Berlin ann. 1753. Tom. 9. pag. 102. Collect. Acad. part. estrang. Tom. 8. pag. 430.

venit peritonæum crassum, inæquale, tumoribus parvis, steatomatosis obpressum, partibus omnibus internis adhærens. Ad crassitiem digiti annularis increvisse peritonæum, notavit Tulpus (*g*). Adeo incrassatum, ut naturalem constitutionem triplo quadruplo superaverit, memorat Nuckius (*h*); eandemque membranam transversum digitum crassam vidit Le Cat (*i*). In cadavere ascitici peritonæum crassissimum, densissimum & quasi cartilagineum, variisque prominentiis exasperatum, conspexit Lieutaud (*k*).

Visceris abdominalis hujus illiusve, omnium inter se, concretiones memorarunt etiam varii. In cadavere hysterice hepar obstructum, scirrhum, non tantum cum peritonæo, sed & cum fundo ventriculi atque omento, co hæsisse vidit Hebenstreit (*l*). In Nosocomio Lipsiensi intestina omnia, præcipue tenuia, miro modo inter se, & cum peritonæo connata, fuisse visa idem memorat (*m*). Ileum totum, &
je-

(*g*) Observat. medic. lib. 4. cap. 44. pag. 348.

(*h*) Adenographia curiosa cap. 9. pag. 104.

(*i*) Journal de medecine, chirurgie, &c. Tom. 1. pag. 356.

(*k*) Histor. Anatom. Medic. Tom. 1. pag. 3.

(*l*) Diss. cit. de partium coalescentia morbosa. §. 13. pag. 23.

(*m*) Ibid. §. 14. pag. 25.

jējuni proximam partem, suis relictis, quæ infra umbilicum sunt, sedibus, sursum retracta & coacervata, & inter se arctissime conjuncta, ut magnum & prominentem tumorem facerent, tradit Morgagni (*n*). Intestina tenuia omnia arctissime inter se connexa, ventriculum, hepar, lienem, & cætera huc spectantia, firmiter cohærentia, describit Bartholinus (*o*). Inciso abdomine cuncta fere intestina in unum corpus conglobata, & inter se arctissime conglutinata, in adolescentula, doloribus ventris identidem obnoxia, quæ in profluvium alvi, dein in ardentem febrem cum acuto dolore, atque inflatione finistræ partis hypogastricæ, inciderat, vidit Fantonus (*p*). Post febrem intermittentem, cortice peruviano suppressam, miles torminibus ventris cum conatu vomendi, palpitatione cordis, angustia pectoris, aliisque symptomatibus, ad mortem usque vexabatur. Inventæ fuere intestina cum omento & inter se ita coalita, ut partes ab invicem separari non valuerint, sed intestinalia cerebrum, quasi pia matre tectum, repræsentarent

(*n*) De sed. & caus. morb. Epist. 39. art. 26. Conf. Oratio de circumspecto cadaverum examine optimo practicæ medicinæ adminiculo pag. 12.

(*o*) Hist. Anatom. rar. cent. 3. hist. 6. pag. 18.

(*p*) Epist. de observat. medic. & anatom. 6. Opusc. pag. 200. 201.

ret (*q*). Cum in puello quinque annorum, cui abdomen nonnihil tumidum, corpus totum emaciatum fuerat, qui hernia inguinali & tumore testis laboraverat, peritonæum diffecare & reclinare vellet Burggrafius, id plane impossibile erat, firmissime enim hoc contentis abdominis erat accretum, ita ut absque continentium & contentarum partium omnimoda dilaceratione, ab invicem separari non valuerint; præterea gyri intestinorum, præcipue tenuium, tam inter se, quam cum mesenterio, ubique tam tenaciter concreti erant, ut unam formarent massam; hepatis diaphragmati & hypochondrio dextro similiter erat accretum (*r*). In cadavere viri, lenta febre enecti, omnia abdominis & thoracis viscera ita inter se concreta, vidit Kaul Boerhaave, ut nullum plane liberum esset (*s*). Alia bene multa exempla possent adduci, nisi Hallerus, qui ipse omnia abdominis viscera vidit concreta, innumera ferme collegisset (*t*).

Obstaculo in partibus, urinæ excretioni inservientibus, suborto, vesicam insigniter dilatari (*u*), & ubi

(*q*) Aët. Acad. Nat. cur. vol. 1. obs. 87. pag. 167.

(*r*) Aët. Acad. Nat. cur. vol. 6. obs. 134. pag. 447.

(*s*) Nov. Comment. Acad. Petropol. vol. 1. pag. 370.

(*t*) Elem. Physiol. Tom. 6. pag. 345. 346. Conf. Advers. Medic. Pract. vol. 3. pag. 111. 112.

(*u*) Vesicam urinariam ultra modum distentam, mediam abdominis

ubi nihil amplius admittere valet, aut in ureteribus morboſi quid hæret (*v*), hos canales, & connexas renum pelves, inſigniter dilatari, obſervatores docent. Tales caſus in adverſariis adnotavi multos (*w*). Sufficiat hoc loco memoraffe, Cl. de Haen in viro, triginta & duos annos nato, qui difficulter urinam, ſæpe vero calculos, excreverat, ureteres adeo amplos inveniffe, ut ſiniſter colon inteſtinum capacitate ſuperaret, veſica circa calculum quatuor unciarum contracta (*x*); Reidlinum in viro, ex ſuppreſſione uri-

nis partem repleviſſe, regionem epigaſtricam attigiffe, caput adulti hominis æquaſſe, ad umbilicum fuiſſe protenſam, quatuor, viginti, duas & viginti, urinæ libras continuiffe, adductis exemplis probavit Lieutaud Hiſt. Anatom. Medic. Tom. 1. pag. 293.

(*v*) De vitiis miſtionis Conf. Cl. Gaubii Inſtit. Pathol. medicin. pag. 445. Sauvages Noſolog. Method. pag. 520. Zuber de veſicæ urinariæ morbis Argent. 1771.

(*w*) Ephem. Nat. Cur. Dec. 2. ann. 1. obſ. 19. ann. 2. obſ. 13. 129. Wolf Obſerv. Medic. Chir. pag. 157. Ruiſch Theſaur. Anat. 9. n. 101. Eller Memoir. de l'Acad. de Berlin. 1755. Collect. Acad. part. etrang. Tom. 9. pag. 89. Cl. Camper Demonſtrat. Anatom. Pathol. lib. 2. pag. 12. Hic bis ureteres ampliſſimos vidit, ſimilesque caſus, ab aliis memoratos, adducit, quemadmodum fecerunt etiam Morgagni de ſed. & cauſ. morb. Epift. 4. art. 14. Epift. 12. art. 2. Epift. 39. art. 33. Epift. 42. art. 23. Epift. 44. art. 15. Haller Elem. Phyſiol. Tom. 7. pag. 258. Lieutaud Hiſt. Anatom. Medic. Tom. 1. pag. 291.

(*x*) Rat. med. part. 5. cap. 5. pag. 63. edit. Leid.

urinæ propter coarctationem urethræ mortuo, sinistro ureterem ejusdem capacitatis vidisse (y); pelvim renis sinistri a Tulpio adeo dilatatam esse conspectam, ut capacitatem vesicæ adæquaret (z).

Foramen ovale, etiam hoc in corpore nondum occlusum, longe sæpius apertum inveniri, quam quis facile crederet, nostræ observationes probant. Varia exempla jam alibi adduxi (a), ter ab eo tempore idem locum habuit, bis in corporibus mulierum, semel in cadavere viri. Duobus in casibus lacerata maxime valvula Eustachii erat, quæ, etiamsi ovale foramen magis minusve apertum esset, sæpe a me talimodo mutata, & in aliis corporibus, occluso foramine ovali, integra, auditoribus exhibita est.

(y) Eph. Nat. Cur. Dec. 3. Ann. 9. obs. 148.

(z) Observat. Medic. lib. 3. cap. 43. Conf. observationes, adductæ a Morgagno, Hallero, Campero, locis nota (w) citatis.

(a) Lib. 1. cap. 2. pag. 47.



CAPUT SEXTUM.

De ovo humano.

Quæ de velamentis ovi humani (*a*), quæ de ovis inanibus (*b*), dixi, confirmantur, illustrantur iis, quæ ab eo tempore observare licuit.

Diverso graviditatis tempore, abortu elisa, ova examinans varia, inter ea præsertim dua vidi, quæ attentionem maxime figebant.

Alterum tertio, ut putabat gravida, mense rejectum, nullum continuit fœtum, sed vesiculam, qualem antea delineavi (*c*), licet majorem. Hæc turbido humore plena erat, ac in eo fluctuabant partes variæ, quæ dissoluti fœtus reliquiæ videbantur.

Alterum & quoad membranas, & quoad fœtum, ejusque funem umbilicalem, varia, notatu digna, exhibuit, sic ut hujus delineationem utilissimam censuerim (*d*). Nobilis matrona, aliquot liberorum
ma-

(*a*) Observat. lib. 2. cap. 1. pag. 38. seq. cap. 3. pag. 78. Tab. VI. Fig. 1. 2.

(*b*) Ibid. lib. 2. cap. 3. pag. 76. seq.

(*c*) Ibid. lib. 2. cap. 3. pag. 79. Tab. VI. Fig. 3.

(*d*) Tab. VIII. Fig. 4. 5.

mater, jam a quinque mensibus sese gravidam putans, sed per totum illud tempus sanguineo-serosum humorem genitalibus emittens, sic ut ipsa debilissima non solum fieret, verum dubium enasceretur, grvida esset, nec ne, demum hocce ovum rejecit. Membranæ, quæ ovum componunt, decidua externa, decidua reflexa, chorion, amnios, distinctæ admodum erant, foetus vero tali constitutus modo deprehendebatur, ut, si uterus diutius ovum retinuisset, foetus, omni alimento destitutus, ab ovo separatus, corruptus, consumptus fuisset.

Extrinsècus conspiciebatur decidua externa, qua parte utero adhæserat, lanugine molli, tenui, obstita (*e*), qua deciduæ reflexæ contigua fuerat, æqualis (*f*), & cum hac nondum concreta. Decidua reflexa (*g*) cohærebat cum chorio (*b*), sic tamen, ut sat facile separari hæ membranæ ab invicem possent. Inter illas manifesta conspiciebantur vasa (*i*), quæ in separatione dilacerabantur, & sanguinem, in lamellas hic concretum, olim effuderant. Chorion, extrinsècus tomentosum, altera superficie æqualius

(*e*) Tab. VIII. Fig. 4. a. a.

(*f*) Tab. VIII. Fig. 4. b. b.

(*g*) Tab. VIII. Fig. 4. c. c.

(*h*) Tab. VIII. Fig. 4. d. d.

(*i*) Tab. VIII. Fig. 4. f. f.

bilius (*k*), leni tamen cellulosa, cujus ope cum amnio cohæserat, oblitum. Intima hæc membrana, extrinsecus etiam flocculenta, intrinsecus glaberrima erat (*l*). Interiora ovi inæquabilia conspiciebantur (*m*). Amnios processus infundibuliformis (*n*) maxime expansus, humore aqueo, limpidus, plenus, originem præbebat tenerrimo filo (*o*), instar ligamenti contracto, quod tamen funis umbilicalis erat. Aliquamdiu progressus hic latefcebat (*p*), & ad ventrem foetus terminabatur (*q*). In parte funis crassiore, separata prudenter externa membrana, conspiciebantur, lentis ope, tria vasa (*r*), quæ oblitterata non tantum erant, sed penitus evanescebant, ubi funis maxime erat contractus (*s*).

Videntur duo hæc ova ortum ovorum inanium explicare & sententiæ, quam alibi (*t*) protuli, novum robur addere. Processus amnii infundibuliformis (quem, umbilicum totum continentem, ad ventrem
embryo-

- | | |
|-------------------------------------------------|-----------------------------------------------|
| (<i>k</i>) Tab. VIII. Fig. 4. d. d. | (<i>p</i>) Tab. VIII. Fig. 5. c. |
| (<i>l</i>) Tab. VIII. Fig. 4. e. e. | (<i>q</i>) Tab. VIII. Fig. 4. i. Fig. 5. b. |
| (<i>m</i>) Tab. VIII. Fig. 4. g. g. g. | (<i>r</i>) Tab. VIII. Fig. 5. c. |
| (<i>n</i>) Tab. VIII. Fig. 4. h. Fig. 5. a. | (<i>s</i>) Tab. VIII. Fig. 5. d. |
| (<i>o</i>) Tab. VIII. Fig. 4. k. Fig. 5. d. | |
| (<i>t</i>) Observat. lib. 2. cap. 3. pag. 80. | |

embryonis pertinentem, amplum, admodum brevem, sic ut embryo ad membranas ovi, umbilico nullo, adhærere videretur, conspexit (*u*) Albinus) videtur, consumto foetu, sic subinde expandi, ut, quem admodum antea funis vasa, nunc partes, quæ ad foetum, jam consumtum, olim pertinebant, in eo contineantur. Vel, fune, ut in adjecta figura (*v*), contracto, obliterated vasis, foetus, qui nullum amplius nutrimentum accipere valet, videtur destrui, consumi, dum, disrupto illo filo, præter processum illum infundibuliformem (*w*), visiculam dictam (*x*) referentem, nihil de foetu, ejusve umbilico, apparet, sed liquor amnii turbidus admodum existit.

Icones, quas de membrana decidua, externa ac reflexa, dedi (*y*), ostenderunt, initio graviditatis ovum nondum ad inferiorem partem deciduæ externæ pertingere, hancque cum reflexa nondum cohærere. Ovum, posteriori loco descriptum (*z*), quod certe diutius matrice fuit contentum, jam ad inferiorem

rem

(*u*) Annot. Acad. lib. 1. cap. 19. pag. 73.

(*v*) Tab. VIII. Fig. 4. k. Fig. 5. d.

(*w*) Conf. Observat. lib. 2. Tab. VI. Fig. 3. d. Fig. 4. b.

(*x*) Tab. VIII. Fig. 4. h. Fig. 5. a.

(*y*) Observat. lib. 2. Tab. VI. Fig. 1. 2.

(*z*) Tab. VIII. Fig. 4. 5.

rem deciduæ partem pertingit, sed tamen decidua reflexa nondum cum externa concrevit; distinctæ admodum apparent decidua externa, reflexa, chorion, amnios. Inter deciduam reflexam & chorion (*a*) multa comparent vasa, dum chorii & amnii nexus cellulosus videtur. Numerus itaque & nexus membranarum, ovum formantium, ex hac observatione ulterius confirmari videtur.

Vasa disrupta effuderant, inter chorion & deciduam reflexam, sanguinem, qui ibi in grumos collectus erat. Talis effusio si contigit, ova depurari omnino nequeunt, etiamsi diutissime aqua contineantur, nisi decidua externa & reflexa a chorio penitus tollantur. Contra solvi, tolli, coagulatus ille sanguis valet, qui membranis extrinsecus adhæret, efficitque, ut ova, abortu rejecta, referant ferme semper massam cruentam, sic ut quadam veluti carne condantur (*b*), atque tunc nitidæ puræque membranæ omnes apparent.

(*a*) Tab. VIII. Fig. 4. f. f.

(*b*) Albini Annotat. Acad. lib. I. cap. 18. pag. 70.

* * *

CAPUT SEPTIMUM.

De rene, numero unico, sed functione duplici.

Observationibus de insolita renum figura (*a*), præternaturali vasorum sanguiferorum numero (*b*), decursu (*c*), pelvis situ perverso (*d*), uretere duplici (*e*), ejus dilatatione (*f*), jam alibi annotatis, addenda videtur descriptio renis monstrosi, seu renum, sic invicem concretorum, ut unicum renem, semilunarem

(*a*) Observat. lib. 1. cap. 5. pag. 82 83. Tab. IV. Fig. 1. 2.

(*b*) Ibid. lib. 1. cap. 5. pag. 79. & not. d. pag. 82.

(*c*) Ibid. lib. 1. cap. 5. pag. 80. 81. & not. f.

(*d*) Ibid. lib. 1. cap. 5. pag. 84. Tab. IV. Fig. 1. β. Fig. 2. n. Pelves renum ferme eodem modo formatas in alio cadavere postea reperi. In latere dextro sinus, quem intrabant vasa, quo exhibat pelvis, non ab anteriore, ut in citatis figuris, conspiciebatur, sed in parte posteriore; in sinistro contra sinus ab anteriore aderat. Pelvis dextra, tota quanta extra substantiam renis conspicua, ex duobus crassioribus formabatur ramis, quorum superior tribus, inferior binis, ramis confluentibus, & extra renem etiam conspicuis, constabat. In sinistro latere septem erant rami, qui omnes concurrebant ad formandam pelvim. In quoque latere binæ erant arteriæ.

(*e*) Ibid. lib. 2. cap. 7. pag. 129. 130. & not. 1. Tab. VIII. Fig. 3. b. c. d. e.

(*f*) Vid. caput quintum pag. 84. 88. 89.

rem quasi, functione revera duplicem, repræsentent.

In cadavere puellæ, paucas septimanas natæ, ex-
 emtis visceribus abdominalibus, in conspectum venit
 massa quædam, carnea, ut videbatur, vertebris lum-
 borum, vasisque, his impositis, accumbens. Hæc
 examinata cum utroque rene sic cohærebat (*g*), ut
 dexter (*h*), sinisterque (*i*), inferiore parte ad se in-
 vicem incurvati, confluerent, & unum continuum cor-
 pus facerent. Ren sinister magnitudine dextrum su-
 perabat; massa intermedia (*k*), crassa admodum,
 prominebat ultra renum substantiam. Quisque a
 parte anteriore (*l*), ubi cavum abdominis respicie-
 bat, exsectus erat, ibique conspiciebantur pelves (*m*),
 quæ terminabantur, quæque in suum, ureterem (*n*),
 sic ut & pelves & ureteres non solito more ex parte
 posteriore renum egrederentur, sed ureteres renibus
 ab anteriore incumberent. Arteriæ solito plures ex
 aërta ad hunc monstrosam renem tendebant. Ex la-
 tere dextro aërtae (*o*), prodibat ramus (*p*), qui tum
 in

(*g*) Tab. VIII. Fig. 6. c.

(*h*) Ibid. a.

(*i*) Ibid. b.

(*k*) Ibid. c.

(*l*) Ibid. e. e.

(*m*) Tab. VIII. Fig. 6. f. f.

(*n*) Ibid. g. g.

(*o*) Ibid. h.

(*p*) Ibid. i.

in glandulam supra renalem (*q*), tum in superiorem dextri lateris renis partem (*r*) terminabatur. In latere sinistro aderat primo ramus (*s*), ad glandulam suprarenalem sinistram (*t*) pertinens, dein secundus (*u*), qui bifidus (*v*) in renem desinebat. Emissis porro spermaticis (*w*), ex quoque latere ramus (*x*) producebatur, qui & dextrum (*y*) versus & versus sinistrum (*z*) renem vergebat, eodemque circiter loco, parum tamen inferiori, alius (*a*), qui in massam illam, qua bini renes cohærebant, evanescebat. Aërta, tum pone renem descendens, demum infra eundem rursus sese monstrabat (*b*), ibique duæ arteriæ, ex aërta ad renem adscendentes (*c*), conspiciebantur. Vena cava (*d*) versus quodque latus unum (*e*) dabat ramum, quorum sinister (*f*) multo altiori prodibat loco, quam dexter (*g*). Dexter vix divisus renem sui lateris intrabat. Sinister, emissa spermatica (*h*), primo bifidus (*i*), dein in

mi-

(*q*) Tab. VIII. Fig. 6. d.(*r*) Ibid. a.(*s*) Ibid. k.(*t*) Ibid. d.(*u*) Ibid. l.(*v*) Ibid. m.(*w*) Ibid. n. n.(*x*) Ibid. o. o.(*y*) Ibid. a.(*z*) Ibid. b.(*a*) Tab. VIII. Fig. 6. p.(*b*) Ibid. q.(*c*) Ibid. r. r.(*d*) Ibid. s.(*e*) Ibid. t. u.(*f*) Ibid. t.(*g*) Ibid. u.(*h*) Ibid. v.(*i*) Ibid. w.

minores ramos fissus, per partem sinistram sese dispergebat.

Unicus itaque numero erat hicce Ren, verum, dum ex utraque parte pelvis prodibat, suum in ureterem definens, functione duplex dici merebatur. Convenit itaque cum illo, cujus descriptionem dedit Hallerus (*k*). Hic bis ex duobus coalitum renem vidit. In altero casu, hic memorando, fines inferiores renum ad se mutuo accedebant, introrsum ac paulum fursum conversi; isti fines coaluerant, mistæque carnes utriusque renis erant. Ad eam conjunctionem propria arteria ab utraque iliaca adscendebat, supra iliacorum truncorum in femorales & hypogastricas divisionem nata; propria etiam vena, ab initio venæ iliacæ sinistræ orta, paulo dexterior, renum coalitum, adibat. Ad fines etiam inferiores utriusque renis proprius utrimque ramus ab aërta edebatur. Sex aderant arteriæ renales, tres in quoque latere, quatuor venæ, unica in latere sinistro, & illa præterea, quæ ad conjunctionem progrediebatur. Pelves, ab anteriore conspicuæ, in ureteres, ante conjunctionem descendentes, terminabantur. Huc etiam refe-

(*k*) Oper. min. Tom. 3. pag. 40. seq. Tab. 7.

referendum Haenii (1) exemplum, ea tamen differentia, quod pelves & ureteres non ab anteriore, sed a posteriore conspiciebantur; arteriæ singulo in latere duæ, venæ tantum tres, una in sinistro, duæ in dextro latere aderant; exhibuit enim renem a posteriore facie, ut vasorum introitus exitusque paterent.

Non tamen soli hi casus sunt, cum quibus noster conferri meretur. Sunt multi, qui attentionem merentur, & in quibus, ut in nostro, renes ab inferiore parte cohæserunt, & concreti sunt (m). In aliis con-

(1) Rat. medendi contin. Tom. 2. pag. 25. Tab. 4. Fig. 2.

(m) Berengarius Isag. Anatom. cap. de renibus. Bauhinus Theatr. Anatom. lib. 1. cap. 22. Bartholinus Hist. Anatom. rar. Cent. 2. hist. 77. Monginot Journal des Scavans 16 Mai 1678. Collect. Acad. part. estrang. Tom. 1. pag. 279. Ren septem vel octo pollices longus erat, vertebriis lumborum transversim impositus. Quatuor aderant pelves, totidem ureteres, arteriæ & venæ. Ureteres ex duabus, medio locofitis, pelyibus enati, confluebant. Franck de Franckenau Eph. Nat. Cur. Dec. 3. ann. 5. 6. obs. 176. Tyson Philosoph. Transact. N. 142. in Mibles Medic. Essays vol. 1. pag. 59. Salzmann apud Nicolai de directione vasorum in Halleri Collect. Disput. Anatom. vol. 2. pag. 525. Petsche Sylloge Observat. Anatom. §. 79. in Halleri Collect. Disput. Anatom. vol. 6. pag. 762. Stalpart van der Wiel Observat. rar. Cent. 1. obs. 50. pag. 214. Morand & Duvivier Memoir. de l'Acad. des Sciences ann. 1730. pag. 53. 8°. Withoff Comment. ad Syst. Leeuwenhoekianum, cui accedit brevis monstroforum renum historia. pag. 62. Kaltschmied Progr. de uno rene in cadavere invento Jenæ

conjunctio inter superiores partes renum visa fuit, & Piccolhominus fatetur, vidisse se renem unicum insigniter magnum, in transversum venæ cavæ & arteriæ magnæ ita incubantem, ut resima illius atque sinuata facies deorsum, gibba vero atque convexa sursum spectaret (*n*). Renes, in superiore parte in unum semicirculum coalitos, se observasse, tradit Cl. Wrisberg (*).

Unicum etiam renem, functione duplicem, sed alio modo conformatum, conspexisse videtur Panthot (o). Dicit enim, unicum renem ultimæ lumbo-

1755. Meckel Epist. ad Hallerum script. vol. 3. pag. 429. Bæck Ibid. vol. 2. pag. 200. 201. Greding in Ludwigi Adversar. medic. pract. vol. 3. pag. 115. Conf. Halleri Elem. Physiol. Tom. 7. pag. 242. & Morgagni de sed. & caus. morb. Epist. 48. art. 16. Hic enarrata a bene multis exempla collegit; atque divisit in ea, in quibus ren unus factus est pro duobus, & in ea, in quibus factus est ex duobus. Wrisberg. descript. anatom. embryonis. obs. 4. in Thesaur. Dissert. vol. 3. pag. 234. not. p. Observavit etiam unicum renem Gebhard. Hic, in corpore vertebræ lumborum ultimæ situs, margine excavato sursum, convexo deorsum, spectabat. Ex aorta prodibant duæ arteriæ, ex arteria iliaca sinistra unica. Duo aderant ureteres, alter simpliciter ex substantia renis educebatur, alterum quinque rami, separatim ex substantia renis exeuntes, dein concurrentes, formabant. Adversar. Medic. pag. 39.

(*n*) Anatom. Prælect. lib. 2. lect. 22. pag. 140. 141.

(*) Diss. de præternaturali & raro intestini recti cum vesica urinaria coalitu, & inde pendente ani defectu. Goett. 1779. pag. 6.

(o) Journal des Scavans 17 Mars 1681. Collect. Acad. part. estrang. Tom. 1. pag. 292.

borum vertebræ incubuisse, qui solito more vasa accipiebat, sed ex utroque latere emittebat pelvem, suo uretere instructam. Sinistrum renem defuisse, dextrum duplo, quam secundum naturam, majorem, duplici pelvi ac duplici uretere instructum, ureterem autem utrumque ad dextram tendisse vesicæ partem Morgagni notavit (*p*), & hoc etiam viderunt Panarolus (*q*), atque Laubius (*r*). In aliis casibus duo renes in unum miro modo confusi videntur (*s*); quin & unicus subinde ren repertus est, magnus, solitis vasis instructus, unicumque modo ureterem emittens, licet in opposito latere nullus ren, nullus ureter, nullus ren succenturiatus, vasa emulgentia nulla, conspicienda essent (*t*).

(*p*) De sed. & causis morborum Epist. 31. art. 25.

(*q*) Medic. Observat. Pentec. I. obs. 3.

(*r*) Ephem. Nat. Cur. Cent. 9. obs. 16.

(*s*) Haller Oper. min. Tom. 3. pag. 44. Tab. 7.

(*t*) Hilscher prolus. de unico in homine reperto rene. Jenæ 1733. pag. 5. 6.

*

*

*

CAPUT OCTAVUM.

De suturis ossium cranii.

Commissuras ossium calvariæ, quas suturas vocant, non in omnibus capitibus eodem modo sese habere, sed in his, ut & in ossiculis, quæ triquetra multis dicuntur, inconstantiam naturæ perspicui, meæ etiam observationes probant. Novit hoc jam Hippocrates, & hominum capita nihil inter se similiter habere, neque suturas capitis in omnibus eodem loco consistere, jure innuit summo (a). Ut autem naturæ lusus communicasse, humani corporis indagatoribus gratum semper, imo gratissimum, sic insignis inde redundat utilitas, quando illorum cognitione vel animalis œconomia explicari, vel morborum sedes atque causæ intelligi, vel errores in exercenda praxi medica & chirurgica evitari, possunt (b). Posteriores certe usum illos, hoc capite describendos, habere, quis negabit, qui pessimas in mentem revocat sequelas, enatas, quando fracturas a suturis non rite distinxerunt.

(a) Lib. de cap. vuln. art. 1. Edit. Lind. Tom. 2. pag. 687. Lib. de loc. in homine art. 10. Tom. 1. pag. 368.

(b) A. Monro Medic. Essays and Observat. vol. 5. pag. 181.

stinxerant chirurgi (*c*), qui novit, tales errores non ab imperitis tantum fuisse commissos, sed vel a peritissimis, vel ab Hippocrate, quem futuræ deceperunt, sic ut sectione opus esse nulla censuerit, & decimo sexto die homo, lapide ictus, ex capitis vulnere obierit (*d*).

Deletas fuisse futuras, illarum vix ullum vestigium conspici potuisse, non tantum in adultorum hominum calvariis, sed & in juniorum craniis, legitur.

Post pugnam Plataensem cum in unum locum ossa, carne nudata, comportarentur, inventum fuisse caput, nullam futuram habens, sed ex uno osse consistens, memorat Herodotus (*e*). Meminit Aristoteles cranii hominis, cujus omnes futuræ erant deletæ

(*c*) Conf. Celsus de Medicina lib. 8. cap. 4. pag. 515.

(*d*) Popular. lib. 5. art. 14. Edit. Lind. Tom. 1. pag. 778. hæc habet. „Autonomus in Omilo, ex capitis vulnere, mortuus est, die decima sexta, in media ætate lapide ex manu ictus, in futuras in medio sincipite. Quare non animadverti ipsum secari opus habere, deceperunt enim me futuræ habentes in se ipsis jaculi læsionem; postea enim conspicuum id fiebat. Primum quidem ad claviculam, postea ad latus, dolor fortis valde, & convulsio ad ambas manus venit. In medio enim capitis ac sincipitis ulcus habebat. Sectus est autem die decima quinta, & pus prodiit non multum. Membrana vero cerebri imputrescens apparebat.”

(*e*) Histor. lib. 9 pag. 540.

tæ (f). A. Benedictus solidam, sine compaginibus deprehensam, calvariam describit (g). In quibusdam futuras capitis nullo pacto fuisse conspicuas, tradit Columbus (h). Illas in multis calvis aboleri & connasci auctor est Eustachius (i). Tale caput dissectum a Bruceo vidit Pauwius (k). Cranium ubique ita coaluisse, ut nullæ fere animadverti potuerint futuræ, nisi quod, admota candela, rarior & pellucidior appareret textura ossis illis in locis, ubi alias secundum naturam solent esse futuræ, refert Meibomius (l), qui pariter memorat, Helmstadii in auditorio medico monstrari cranium Belgæ, cujus cadaver insolitæ magnitudinis ibidem anno 1596. fuit sectum, in quo nullum vel levissimum indicium licet observare futurarum. Cranium bajuli, Patavii dissecti, se adservare dicit Velschius (m), nullis omnino futuris præditum. In cranio hominis,

(f) Histor. Animal. lib. 1. cap. 7. lib. 3. cap. 7.

(g) Histor. human. corp. lib. 4. cap. 7.

(h) De re Anatomica pag. 484. edit. in 8°. pag. 263. edit. in F°.

(i) Opusc. Anatom. pag. 147. 173.

(k) Prim. Anatom. de ossibus. pag. 30. Conf. Succentur. Anatom. pag. 16. Riolani Anthropograph. pag. 406.

(l) Exercit. medic. de observationibus rarioribus, in nupero subjecto Anatomico Groningæ 1660. in Halleri Collect. Anatom. vol. 6. pag. 647.

(m) Hecatost. prim. Observat. Physic. Medic. pag. 99.

nis, sexaginta annis majoris, qui ex contignatione, quatuordecim ferme pedes alta, in alteram delapsus fuerat, calvariam duplici & longissimo tractu fissam observavit, illam vero crassam, & oblitteratis futuris maxime compactam, firmissimamque, apparuisse, notat Pohlius (*n*). Miram pueri calvariam, ubi omnes futuræ veræ ita concretæ & abolitæ sunt, ut ne vestigium quidem futurarum adpareat, quamvis puer quantum annum nondum excesserit, adservat Leber (*o*). In puella undecim annorum, paralytica, cranii ossa ita conferruminata vidit Zinnius, ut nec futuræ coronalis, nec sagittalis vestigium appareret, & ossa temporum cum ossibus occipitis, ut & ossa sphenoidæa cum temporalibus, multis in locis, essent concreta (*p*). In duodecim annorum puero, post fracturam cranii mortuo, vix ullas futuras vidit Berger; deërant coronalis ac sagittalis; & vix quicquam de lambdoidea conspici poterat (*q*). Academiæ Scientiarum Parisinæ exhibuit Hunauld cranium infantis septem vel octo annorum, in quo
nec

(*n*) Dissert. de prostatico calculo adfectis. pag. 19.

(*o*) F. X. Schwellauer descript. præparatorum anatomicorum, quæ possidet Facultas Medica Vindobonensis. pag. 65. 66.

(*p*) Comment. Societ. Scient. Götting. Tom. 2. pag. 366.

(*q*) Act. Helvetica vol. 6. pag. 163.

nec ab exteriori, nec ab interiori, ullum vestigium futuræ sagittalis ac coronalis conspiciebatur (r).

Unam alteramve futuram in adultorum craniis obliterari, licet reliquæ nitide exsculptæ sint, auctores testantur varii. Sagittalis frequenter deest, & in quindecim calvariis nullum ipsius vestigium vidit Eustachius (s). In duobus hoc observavit Lanzoni (t). In Batavo florentis ætatis, cujus corpus secuit Clar. Albinus, futura sagittalis tum extrinsecus tum ex interiori parte nulla fuit, & in Tartaro florentis quoque ætatis, non sagittalem modo, sed partem quoque mediam coronalis, partem lambdiformis, deletam, vidit (u). Inter præparata Anatomica hujus Viri, præter dicta crania, & hodie aservatur pars cranii hominis adulti, cujus futura sagittalis plane deleta est (v). Esse sibi cranium, in quo plane deficit futura sagittalis, & duo ossa verticis in unum continuum os coaluerunt, dicit Clar. van Doeveren (w): caput junioris hominis est, qui
for-

(r) Hist. de l'Acad. Royale des Sciences ann. 1734. pag. 59. edit. Amst.

(s) Opusc. Anat. pag. 148. Conf. Riolani Anthropograph. pag. 465.

(t) Ephem. Nat. Cur. Cent. 3. obs. 62. pag. 144.

(u) Lib. de Sceletis cap. 43. pag. 229.

(v) Suppel. Anatom. part. 2. n. 255. pag. 209.

(w) Observat. Academ. cap. 13. pag. 194.

forſan non diu poſt nativitatē iſta futura jam caruit, quoniam nulla hujus veſtigia extus, intusve, conſpiciuntur, qualia in ſenum futuris oblitteratis obſervari ſolent; præterea reliqua omnia hujus capitis oſſa, tum calvariæ tum maxillæ ſuperioris, laxiſſimis futuris & harmoniis cohærent, ita ut ne quidem conglutina- tus ſit oſſis occipitis proceſſus cuneiformis cum baſi oſſis multiformis. Octennis pueri cranium, ſagittali futura carens, apud Clar. Scherer vidit Timmerman (x).

Aſſervo caput adulti hominis, in quo plane nullum ſagittalis, coronalis, lambdiformis, futuræ veſtigium eſt, & reliqua oſſa, ferme omnia, adeo concreverunt, ut vix ab invicem diſtinguantur. Licet autem hoc exemplum jam enarratis addatur, tamen talia crania adeo frequentia non ſunt, quin cum Celſo (y) dicere debeamus, raro calvariā ſolidam ſine futuris eſſe. Poſſident certe talia exempla alii, verum in Rauii, Albinorum (z), collectionibus, propriaque, nul-

(x) Diſſ. de notandis circa naturæ in humana machina luſus. pag. 10.

(y) De medicina lib. 8. cap. 1.

(z) Aſſervantur in Theatro Anatomico non tantum præparata omnia B. S. Albini, ſed etiam ea, quæ poſſedit F. B. Albinus, elapſo anno erudito orbi & Academiæ ereptus, illa enim, una cum eximia inſtrumentorum chirurgicorum collectione, Theatro noſtro legavit.

nullum præter memoratum exstat exemplum. Tanto autem plura ob oculos mihi versantur crania, in quibus sagittalis futura vel sola vel una cum aliis plane est oblitterata. Sunt mihi vel juniorum vel adultiorum hominum talia decem. In cranio tenuissimo fœminæ junioris, quæ hydrocephalo laboravit, præter multa alia, & hoc notandum venit, quod nulla adsit futura sagittalis. In capite æthiopis junioris, in quâ reliquæ futuræ omnes distinctissimæ sunt, ne minimum futuræ dictæ vestigium datur, sic ut, an unquam adfuerit, dubitari possit, dum eo loco, ubi cæterum adest, eodem pariter modo sese habent ossa verticis, ac in ullo alio. In cranio vetulæ edentulæ hæc sola futura perfecte deleta est, licet adeo laxæ reliquæ omnes sint, ut maceratione solum cranium reliquum ferme totum sit. In aliis diversæ ætatis nullum omnino apparet sagittalis hujus vel extus vel intus vestigium, & cum ea major minorve coronalis pars etiam periit, sic ut minime mirer, Eustachium in publico theatro, ante oculos omnium, quindecim tales calvarias exposuisse (a). In cranio æthiopis, qui in obsidione Harlemensi, 1572, ad quam herum suum, dominum Bateburgicum, comita-

(a) Opusc. Anatom. pag. 148.

mitatus fuerat, una cum domino trucidatus fuit, de quo mentionem fecit, cujus calvariae delineationem dedit Pauwius (*b*), quæque & hodie in nostro Theatro asservatur, nulla etiam sutura sagittalis adest. Periiit maximam partem eadem illa sutura in capite insignis magnitudinis, quod cum tota sua suppellectile Anatomica Facultati Medicæ legavit Rauus (*c*). In aliis craniis, quæ Idem olim possedit, pars major minorve hujus futuræ non amplius conspicitur, & adest calvaria, in qua sutura sagittalis, in adulta jam ætate, sese ad nares extendit; sed cujus & inter verticis ossa, & in osse frontis, pauca tantum vestigia supersunt. Servo cranium puellæ, octo annos natæ, in quo os frontis cum osse verticis dextro, & processu laterali ossis multiformis sic concrevit, ut futuræ coronalis in dextro latere nullum vestigium appareat, & nexus dicti processus cum frontis & verticis osse non distinguatur (*). In aliis capitibus deleta futuræ lambdiformis major minorve pars.

Ut autem subinde pereunt futuræ, in aliis craniis
con-

(*b*) Primit. Anatom. de ossibus. pag. 28.

(*c*) Albini Ind. Suppel. Anatom. Rautianæ. pag. 4.

(*) Conf. Hunauld Hist. de l'Acad. des Sciences 1734. pag. 58. 1740. pag. 526. Edit. Amst.

contra solito plures inveniuntur. Dividi, procurrente futura sagittali, sæpe os frontis in viris & in foeminis, nisi plures jam satis superque demonstrassent, utriusque sexus capita, in quibus quotannis hunc lusum, & præsentis simul sinus frontales (*d*), ostendere soleo, describere possem. In nonnullis futura, quæ os frontis secat, non in eadem linea cum sagittali est, sed ex coronali, vel a dextro vel a sinistro latere ipsius, provenit. In capite viri hæc futura, simili modo enascens, & admodum distincta, non ultra mediam ossis frontis partem, tum ab interiore tum ab exteriori conspicua est.

Os verticis in media sui parte, altera futura sagittali, a futura coronali ad lambdiformem extensa, in duas partes fuisse divisum, traditum est (*e*). In duobus, quæ servo, craniis os occipitis per mediam transversam futuram in partem superiorem & inferiorem dividitur. In uno pars superior latitudinem circiter trium pollicum habet, altitudinem unius & dimidii

(*d*) Albini Annot. Acad. lib. 1. cap. 11. pag. 37. Van Doeveren Specim. Observat. Academ. cap. 13. pag. 194.

(*e*) Tarin Osteographie préface pag. 28. Tab. 5. Van Doeveren lib. cit. pag. 195. Vidit Sue os verticis sinistrum, cujus quarta pars posterior & superior futurâ a reliquo osse distincta est. Osteologie de Monro. pag. 47.

dii (*f*), in altero pars abscissa duos lata pollices, altitudine cum præcedenti convenit, in utroque dicta pars per futuram, extrinsecus tantummodo conspicuam, in duas dividitur, hac differentia, quod in primo futura oblique a sinistro ad dextrum latus descendat (*g*), in secundo continuatio quasi sagittalis sit. In alio pars lateralis dextra ossis occipitis futura admodum distincta & mobili a reliquo osse separata est, sic ut hæc pars duos pollices longa, unum lata, sit. Præter hæc similia etiam in Thesauro Albiniano existant. Adest calvaria adulti, in qua separatus mucro latitudinis est pollicum duorum, altitudinis pollicis unius. Aliæ duæ asservantur, quibus in dextro latere ab ima extrema lambdiformi usque fere ad sagittalem os occipitis sectum futura est, sic ut inter futuram illam secantem lambdiformemque portio contineatur satis magna, secundum longitudinem earum ovata (*h*).

Juniori ætate os occipitis fissum est in quoque latere (*i*); est autem mihi cranium, in quo hæc fissu-

12

(*f*) Tab. IX. Fig. 2.

(*g*) Tab. IX. Fig. 2. e.

(*h*) Lib. de Scelero cap. 24. pag. 131.

(*i*) Conf. Albini Icones ossium foetus humani. icon. 10. & 11. g.

ræ non deletæ sunt, sed earum loco futura invenitur, ut in Albiniana suppellectili cranium datur, cui hoc os futura breviori extrinsecus ibi loci secatur (*k*).

Duplices adfuisse futuras, viderunt varii. Os occipitis interdum vel transversa futura dividi, vel gemina circumscribi, perinde ac si triangulus major minorem undique comprehenderet, prodidit Eustachius (*l*). Squammosas futuras duplices memorant alii (*m*). Duplices futuras, coronalem, sagittalem, lambdiformem, describit Mauchart (*n*). Lambdiformem tali modo duplicem, ut Eustachius scripsit, in capite adulti exhibere possum, ac, de squammosa aliisque simile quid ostendere, non foret difficile.

In facie futuræ rarissime sese exhibent: vidi tamen dextri lateris os jugale vera futura in binas partes, superiorem & inferiorem, divisum (*o*), quod quum vix unquam observatur, dignum visum fuit, ut icone illustraretur. In sinistro latere ejusdem capitis talis futura non conspicitur, sed levissimum, ut videtur, ipsius vestigium.

Su-

(*k*) Lib. de Sceleton cap. 24. pag. 131.

(*l*) Opusc. Anatom. pag. 148.

(*m*) Van Doeveren Specim. Observat. Acad. cap. 13. pag. 187. Sue osteologie de Monro pag. 47. in not.

(*n*) Eph. Nat. Cur. Dec. 3. ann. 4. pag. 147.

(*o*) Tab. VIII. Fig. 7.

Suturas non ob eum potissimum finem esse institutas, ut fissuræ ossis unius cursum inhibeant, neque in ossa proxima produci sinant, quam sententiam olim Galenus (*p*), & qui ipsum sequuti sunt, foverunt, probant casus, a variis notati (*q*), in quibus fissuræ per plura ossa transierunt, confirmant bina, quæ, dum hæc scribo, ob oculos versantur capitā, alterum, in quo frontis verticisque ossa fissa sunt, & fissuræ in utroque latere per coronalem futuram transeunt, alterum, cujus verticis os dextrum fissum est. Incipit hæc fissura in parte inferiore, & deorsum tendit per processum lateralem ossis multiformis, per basin ejusdem ossis, primo recta ad medium circiter locum inter binos processus anteriores, inde oblique retrorsum, tum vero ad lunulam, juxta quam carotis interna

(*p*) De usu partium lib. 9. cap. 17. Fuit, inquit, vel ob eam causam utile cranion ex multis ossibus componi, ut, si quando percussum, ruptum, fuerit, ne per totum rupturæ ejus progrediantur, sed inhibeant illic, ac cessent, ubi & faucium ipsum os cessat.

(*q*) Mauchart Eph. Nat. Cur. Cent. 5. obs. 32. Cent. 9. obs. 39. Ruisch Observat. Anatom. Chir. 47. Hoffmann Act. Helvet. vol. 3. pag. 290. Duverney Mem. de l'Acad. de Chir. Tom. 1. pag. 191. Schreber Nov. Comment. Acad. Petropol. vol. 3. pag. 400. Morgagni de sed. & caus. morborum Epist. 52. art. 24. 35. Pott Observations on the nature and consequences of those injuries, to which the head is liable from external violence. London 1768. pag. 194. 195. alii.

terna a latere dictæ basis adscendit, dum retrorsum nexus partis petrosæ & mammillaris ossis temporum cum osse verticis solutus est, & basis ossis multiformis ab osse occipitis, quocum cæterum sat firmiter connectitur, recessit. A basis ossis multiformis parte, quæ inter binos processus anteriores surgit, alia fissura tendit usque ad nexum hujus basis cum osse cribriformi. Adest & alia fissura, quæ per os frontis parum supra nexum cum zygomate decurrit; hæc introrsum retrorsumque progreditur per lamellam, quæ cavum oculi a superiore parte terminat. Ab apice fissuræ, quæ incipit in osse verticis, antrorsum retrorsumque transversa alia fissura tendit, antrorsum sese extendens, extrinsecus ad coronalem suturam, intrinsecus vero ultra eandem.

CAPUT NONUM.

De ossiculis suturarum.

In futuris separata quædam ossicula sæpe occurrunt, quæ ab Olao Wormio, Professore Hafniensi, Anatomes non experte, denominari solent, licet ante eum diu cognita. Scripsit Wormius in litteris, Hafniæ 18 Aprilis 1640 & 6. Aprilis 1643. Tho-

mæ Bartholino datis, se in futura lambdoidea sex invenisse officula, tria in dextra ejus linea, tria in sinistra, in utroque cranii tabulato tam exteriori, quam interiori, conspicua, quæ ab aliis non meminit observata aut descripta, atque anno 1628. ipsius parenti ostenderat, & postea similia in aliis craniis, sed magnitudine, numero, & figura, differentia, conspexisse (a). Sed ipse Wormius Andernacum, Guntherum proprie dictum Andernacensem, Professore Parisinum, citat, qui (b), præter ossa calvariæ octo, novi cujusdam officuli meminit his verbis; officulum verticis triangulare ad formam lapidis piscis Cyprini vulgo carpionis dicti, in calvariæ vertice, ubi futuræ committuntur, intus subsistit. J. Riolanus (c) eundem Guntheri locum adducit, putatque intelligere ipsum tale officulum triangulare, quale nonnunquam duplicata lambdoides includit, cui Paracelsus dotes admirabiles tribuit adversus epilepsiam. Non multum differre videntur Wormiana officula a triquetris hisce, nisi priora, proprie, Albino dicta

(a) Insp. O. Wormii & ad eum doctorum virorum epistolæ pag. 366. & 711. Epist. 658 & 692. ut & Th. Bartholini Epist. Medic. Cent. I. Epist. 29. pag. 122.

(b) Comment. 2. de veteri & nova medicina. pag. 209.

(c) Schola Anatomica Parisiis 1608. pag. 85.

æta (*d*) officula suturarum sint, utrique ossi, a quibus sutura fit, partem detrahentia, eoque diversa ab iis partibus, quæ secto per suturam osse fiunt. Distinxisse videtur sua Wormius a triquetris, per quæ intellexit talia, quæ in junctura sagittalis suturæ cum lambdoidea conspici solent, & triangularia sunt, dum per transversam suturam apex ossis occipitis quasi abscissus est (*e*). Sed non hoc tantum loco, verum in aliis etiam futuris, alii videntur separata officula invenisse, aut in eadem quidem sutura, sed a triquetris distincta, notasse; vix enim Eustachius (*f*) alios reprehendisset, quod Anatomici non animadvertant, os, quod Λ literam imitatur, non semel in bene conformato cranio multiformes suturas obtinere, nisi talia vidisset; his saltem præsentibus multiformes suturæ conspiciuntur. Delineavit etiam Pauw in ossibus verticis prope suturam lambdiformem tales particulas

os-

(*d*) Lib. de Sceletis pag. 229.

(*e*) Epist. citata 692. sequentia habet; dum hæc scribo mihi ad manum quinque sunt crania, quorum duo suturam sagittalem per os frontis in nasum usque protendunt. Horum alterum quatuor istorum ossiculorum (qualia sex primus invenisse se dixerat) ostendit, atque ex iis unum in ipsa junctura sagittalis cum lambdoidea, quo in loco triquetrum dictum conspici solet.

(*f*) Opusc. Anatom. pag. 148.

osseas, peculiaribus futuris circumscriptas, illudque a se observatum dixit, frequentius hisce, quam aliis calvæ accidere ossibus, ea uti parte, qua occipitis os attingunt, peculiariora se ostendant ossicula, suis futurulis circumscripta, quæ dubites, num ad bregmatis, num vero ad occipitis pertineant ossa (g). Animadversione dignum dixit J. Riolanus, in quibusdam craniis portiones osseas, propriis futuris omnino separatas ab ossibus cranii, reperiri, circa fines futuræ lambdoidis inter os petrosum & occipitale, quas tamen portiones nec debere nec posse augere numerum ossium cranii, censuit. (h).

Quicquid sit, postea bene multi hæc descripserunt, & insignem in hisce varietatem notarunt. In craniis, quæ asservo, dantur horum ossiculorum varia exempla, magnitudine, numero, situ, maxime notabilia.

In tribus craniis magna admodum ostendere soleo; in duobus, præter minora, duo, pollicem latitudine superantia (i), in tertio tria talia, paulum minora

(g) Primit. Anatom. de Ossibus Lugd. Bat. 1615. pag. 31. 43. 44.

(h) Anthropograph. Oper. omn. pag. 472.

(i) Tab. IX. Fig. 2. f. f. Conf. Esschenbach Observat. Anatom. Chir. Medic. rar. Edit. alt. pag. 93. tab. 1. Van Doeveren Specim. Observat. Academ. cap. 13. pag. 187.

nora (*k*), apparent: priora ejus naturæ sunt, ut ex Albini mente ossicula futurarum vix dici possent, posteriora autem in concursu sagittalis & lambdiformis futuræ tali pacto inveniuntur collocata, ut de verticis ossibus multum tollant.

Tot parva in eadem futura alius calvariæ adsunt, ut futura vere duplex dici possit. Decem majora in alio eundem effectum producant. Tredecim, sexdecim, viginti quatuor, majora, minora, in aliis craniis conspiciuntur (*l*).

In nexu ossis frontis cum ossibus verticis, loco fontanellæ, in anteriore futuræ sagittalis parte, rarius, quam ad ejusdem partem posteriorem, inveniuntur (*m*).

Con-

(*k*) Tab. IX. Fig. 1. d. e. f.

(*l*) Numerum insignem etiam notarunt Monro medic. essays vol. 5. pag. 181. Heister Comp. Anatom. §. 75. Van Doeveren lib. cit. pag. 186.

(*m*) Vidisse hoc etiam videtur Pauwius. Vidi, inquit, bregmatis ossiculum (illud dico quo natura locum illum in infantibus apertum postmodum replet) peculiari circumscriptum futura. Succentur. Anatom. pag. 18. Borellus cranium vidit, in quo futura coronalis omnino rotunda fuit, ut vere coronalis dici posset; interfecabat autem sagittalem & coronalem vulgarem, adeo ut crucem in circulo referret. Observat. Cent. 2. obs. 62. Nonne hoc in exemplo, in concursu sagittalis cum coronali, ossiculum Wormianum adsuit, in quatuor partes, saltem ad adspæctum, divisum? Delinearunt hoc loco inventa ossicula Trioen Observ. Medic. Chir. pag. 24. tab. 2. Stehelin Thes. physico-anatom.

Continet tamen propria collectio quatuor exempla, in eo diversa, quod vel majora (*n*), vel minora (*o*) sint, & vel partem de solis ossibus verticis (*p*), vel etiam de frontis osse (*q*), tollant. In Rauiano Thesauro invenitur caput, in quo tale ossiculum insignis longitudinis, retrorsum autem sese extendens, hoc in loco adest. In futura sagittali vel ab anteriore vel a posteriore in nonnullis similia exhibeo (*r*). Duo crania tale habent in media futura coronali, ubi frontis os cum verticis osse dextro connectitur (*s*); in alia calvaria in quoque latere simile sese manifestat (*t*). In nexu processus lateralis ossis multiformis cum osse verticis, vel cum squammosa temporum parte, varia, & inter hæc majora, vidi (*u*).

CA-

tom. botan. art. 19. in Halleri Collect. Disp. Anatom. vol. 6. pag. 671. Tarin osteographie Pref. pag. 16. pl. 4. Van Doeveren Specim. Observat. Acad. cap. 13. pag. 190. Tab. 3. qui in Thesauro ossium Clar. Camper simile vidit; quadratum memorat Bertin Traité d'Osteologie Tom. 2. pag. 474. Sue Osteologie de Monro. pag. 47. in not.

(*n*) Tab. IX. Fig. 3. 4. 6. 7. (*q*) Tab. IX. Fig. 3. 7.

(*o*) Tab. IX. Fig. 5. (*r*) Tab. IX. Fig. 8.

(*p*) Tab. IX. Fig. 4. 5. 6. (*s*) Tab. IX. Fig. 9.

(*t*) Schwediauer descript. præpar. anatom. quæ possidet Facultas Medica Vindobonensis pag. 64. In diversis futuræ coronalis locis talia vidit Sue, Osteologie de Monro pag. 47. in not.

(*u*) Conf. Albini liber de Sceletono pag. 230. Schwediauer lib. cit. pag. 65.

CAPUT DECIMUM.

De ossibus, diverso modo, a solita conformatione abluentibus.

Ut partes molles non in omnibus corporibus eodem sese habent modo, sed, in aliis aliisque hominibus, iisdem functionibus destinata organa aliter sæpe fabrefacta conspiciuntur, sic in ossibus etiam insignes varietates sese Anatomicis offerunt, &, dum innumera ferme sceleta examinavi, vix aliter esse potuit, quin & mihi tales sese obtulerint, quæ notandæ videntur, & aliorum observatis hac in re superaddi (a).

In artubus magis sibi constans videtur natura, quam in cranio & trunci ossibus, præcipue itaque dicendum erit de lufibus, in his observatis.

Frontis os, futura sagittali procurrente aliquoties in binas partes divisum (b), intus sinus recondit, quos

(a) Cujuscunque ossis descriptioni addidit Clar. Albinus, libro de sceleto humano, insolitam, quam detexit, fabricam. Fecerunt & hoc alii. Separatim, vel una cum aliis observationibus, suas de ossibus annotationes communicarunt nonnulli.

.. (b) Conf. caput octavum. pag. 111.

quos Frontales dicunt. Horum defectum nonnulla crania mihi monstrant (*c*); illos vero subinde parvos admodum, & pisi vix capaces (*d*), subinde deficientes in uno, præsentes in altero (*e*), latere notavi; in aliis capacissimos, & sese per illas lamellas, quæ cava oculorum a conceptaculo cerebri distinguunt, ad processus priores ossis multiformis, a latere quoque cribriformis ossis, extendentes, conspexi (*f*). Unicum absque ullo sepimento adfuisse vidi. Subinde contigit, medium septum nunc versus hanc nunc versus illam partem inclinasse, sic ut alter sinus alterum insigniter magnitudine superaret (*g*); contigit, septum foramine pertusum, vel imperfectum, fuisse, ut alter sinus cum altero communicaret. Plura in aliis adfuere sepimenta, sinus in diversos loculos dividenda, sic ut tota hæc interna

(*c*) Notat & hoc Hallerus, Elem. Physiol. Tom. 5. pag. 138. & talia exempla varia adducit. Conf. Cl. Van Doeveren Specim. Observat. Academ. cap. 8. pag. 197. Rarum hoc esse dixit Cl. Albinus Annot. Acad. lib. 1. cap. 11.

(*d*) Van Doeveren lib. cit. pag. 196.

(*e*) A dextris frontalem sinum defecisse, vidit Morgagni Adversar. Anatom. prim. pag. 39.

(*f*) Conf. Schulze in Act. Acad. Nat. Cur. vol. 1. obs. 228. pag. 509.

(*g*) Conf. Obs. lib. 1. cap. 7. pag. 102. Schulze lib. cit. pag. 508.

na ossis frontis pars cavernosa appareret (*b*); & hæc sepimenta in aliis non perfecta, sed quasi nascentia, conspiciuntur (*i*).

Os occipitis, per futuram transversam quandoque fissum, parte illa, qua cerebrum respicit, sinuum, & lon-

(*h*) In quatuor nonnunquam partitos sinus conspexit Morgagni Adversar. Anatom. prim. pag. 38. & raro ipsi contigit, ut illos sinus in uno atque altero capite ad eundem modum adinvenerit. Conf. Aurivillius de naribus internis §. 4. Thesaur. Dissert. vol. 1. pag. 365. N. Rossén de ossibus calvariae. pag. 19. 20. Sue Osteologie de Monro pag. 54. in not.

(*i*) Infecta, his in sinubus nidulantia, atrocissimis doloribus, convulsionibus, similibusque malis ansam dedisse, plures adnotarunt. Hildanus Observat. Chirurg. Cent. 1. obs. 8. add. Cent. 5. pag. 381. Fernelius Patholog. lib. 5. cap. 7. Tulpus observat. medic. lib. 4. cap. 12. Langelottus in Bartholini Epist. Medic. Cent. 2. pag. 641. Littre Acad. des Sciences ann. 1708. pag. 42. Kerkring Spicileg. Observat. Anatom. 43. Maloët Acad. des Sciences ann. 1733. pag. 34. Quermalz Commenc. Litter. 1746. p. 131. Schaarschmidt Medic und Chir. nachr. P. 1. pag. 214. Razoux Journal des Sçavans 1758. Zaccharides Nov. Act. Acad. Nat. Cur. Tom. 4. pag. 188. Wohlfart N. Act. Acad. N. C. vol. 4. obs. 57. & Observat. de vermibus per nares excretis. Halæ 1768. Salzmann Diss. de verme naribus excusso, Arg. 1721. De Loos in Lentfrinck Geneesk. Tydschrift. III. D. pag. 347. His propriam observationem addere possum puellæ, quæ intolerabilibus ferme cruciatibus in parte inferiore ossis frontis, supra orbitas, in sinibus frontalibus vexabatur, nec ullum solamen per adhibita remedia percipiebat, ast plenarie sanabatur, postquam, excitata sternutatione, scolopendra phosphorea naribus erat expulsa.

longitudinalis & transversalium, monstrat vestigia, seu sulcos. Sulcus longitudinalis, plerumque in transversalem dextrum desinens, in variis capitibus, quæ aservo, in sinistrum continuatur. In duobus distincta admodum vestigia sinuum occipitalium deteguntur. Unum horum præcipue attentionem meretur; vestigium quippe sinus transversalis dextri nullum adest, sinistri non adeo profundum, quam cæterum esse solet. Desinit vestigium sinus longitudinalis in transversalis sinistri sulcum; sed medio in osse occipitis originem trahunt profundi admodum sulci, qui, secedentes, foraminis magni partem maximam ambiunt, & desinunt ad illa foramina, quæ inter os occipitis & petrosus in quoque latere dantur, & ad illud diverticulum, quod venam jugularem internam admittit, atque in sinistro hujus capitis latere capacissimum existit. In recenti capite patuit, sinum duræ matris longitudinalem sese evacuassee in transversalem sinistram, qui tamen dextro erat demissior. Dexter communicabat quidem cum longitudinali, sed septo quodam ab ostio sinistri sinus distinguebatur; sinus quartus ad priorem hujus septi partem desinebat. Occipitales sinus posteriores aderant duo, juxta latera processus falci-formis minoris, lobos cerebelli
diri-

dirimentis; decurrentes; quisque ex transversali notabili ostio enascebatur, sinister, dextro multo capacior ex sinistro, dexter ex dextro; inde descendentes, latera foraminis magni ambientes, dein ab eo recedentes, ad fossam jugularem desinebant. Sinus transversalis dexter sensim capacitate decrescibat. Prout transversalis sinister major erat ac capacior dextro, & occipitalis posterior sinister occipitalem alterius lateris superabat, sic & fossa jugularis sinistra capacissima inveniebatur, parva admodum fossa dextra, & simili plane modo venæ jugulares internæ inter se differebant. Inter sinum occipitalem dextrum & sinistrum tres aderant communicationes, superior, ubi sibi accumbebant, foramini similis, media, parvum canalem referens, inferior, secedentibus sinibus, majorem canalem formans. In parte mammillari ossis temporis, cui sinus lateralis pars inferior accumbere solet, hoc in capite nullum ipsius vestigium conspiebatur.

Multiformis ossis basis, medio loco partim excavata, & sellam turcicam formans, ab anteriore surgit, a posteriore extantem lamellam habet. Tum anterior pars, tum posterior paries, emittit eminencias

tias duas, quas processus clinoideos nominant, quales itaque posteriores duo, priores totidem, adfunt. Mucronem posteriores prioresque, alteri in alteros, dirigunt, fitque, ut eos conjungant in ponticuli speciem (*k*). Nonnulla talia exempla habeo. In uno, ex medio hoc ponticulo, pars ossea ad basin rursus descendit, sic ut, ex nexu processuum clinoideorum duo in quoque latere formentur foramina, adeoque in hoc osse, dum alias a latere baseos non nisi unicum foramen adest pro nervo optico, tria dentur, maxime distincta. In alio processus clinoidei anteriores, justo longiores, primo retrorsum tendunt, dein incurvati descendunt, & ad basin desinentes foramen formant. In alio simile foramen in solo latere sinistro conspicitur.

Sinuum sphænoidalium varietates nonnullas Anatomici notarunt. Aliquoties nulli adfuerunt, basi ossis ex simili substantia constante, qualem corpora vertebrarum, sacrum os, aut similia, monstrant (*l*). Simplicem, nullo septo divisum, ad os occipitis usque sese extendentem, & totam basin adeo occupantem, ut extrinsecus undique tenerrima tantum

cru-

(*k*) Albini lib. de sceleto cap. 26. pag. 151.

(*l*) Conf. Clar. van Doeveren Observat. Acad. cap. 13. pag. 196.

crusta ossea superesset (*m*), observavi. In aliis septum adfuit æquabile, sed vel ad dextrum vel ad sinistrum latus tanta obliquitate vergens, ut alter sinus alterum insigniter superaret (*n*). In paucis quisque per parva alia sepimenta in plures quasi cancellos subdividebatur (*o*).

Offis ethmoidis septum, sese non semper recta ad nares demittens, crista sua, intra cerebri conceptaculum prominente, sæpissime etiam versus unum alterumve latus inclinat, & in uno capite tantopere, ut vix ullum foramen a latere, versus quod recessit, detur, per quod nervi olfactorii ad narium interiora progredi potuerint (*p*). In alio capite partes cribrosas in quoque latere adeo latas vidi, ut totum os, hoc

(*m*) In vetulæ cranio maximos vidit Aurivillius. Diff. de naribus internis. Thesaur. Dissert. Tom. 1. pag. 366.

(*n*) Medium septum sic fuisse collocatum, ut sinus in superiorem & inferiorem divideret, notat Morgagni de sed. & caus. morb. Epist. 63. art. 13.

(*o*) Conf. Halleri Elem. Physiol. Tom. 5. pag. 140., ubi dictæ varietates aliis exemplis allatis etiam probantur.

(*p*) Morgagnus adeo oblique positum, simulque ita factum, hunc processum vidit, ut sedem foraminulorum, per quæ nervi olfactorii in nasum trajiciuntur, tanto angustiores altero in latere efficeret, quanto in opposito latiore, ac multo minor foraminulorum ejusmodi numerus inde esset, quam hinc. De sed. & caus. morb. Epist. 14. art. 16.

hoc in loco, ad minimum duplo latius solito esset, & foramina ejus multo magis paterent.

Cavernulæ, quæ lateralem hujus ossis partem componunt, pro parte hiant, & appositis ossibus vicinis, frontis, maxillari superiore, unguis, palati, clauduntur, pro parte clausæ sunt per lamellam teneram, Anatomicis nomine ossiculi plani notam; hæc lamella, simplex, in uno capite ex duabus partibus distinctis, anteriore minus lata, posteriore latiore, per speciem harmoniæ nexis, constat (*); in alio tantæ longitudinis est, ut ad processum nasalem ossis maxillaris sese extendat, & separatum ac distinctum ossiculum unguis non adsit, sed defectum quasi ipsius suppleat, excavata etiam ibi loci, ubi os unguis cæterum sinum perficit pro sacco lacrymali (†).

Maxil-

(*) In duas partes os planum divisum etiam memorat Hunauld *Memoir. de l'Acad. des Sciences* 1740. pag. 527. not. a. Edit. Amst.

(†) Defecisse ossicula unguis tota, vidit Cl. Lobstein. *Conf. J. F. Licht Diss. de præcipuis viarum lacrymalium morbis Argent. 1776.* pag. 50. Metzger, vidisse se in sceletro, adfirmat, defecisse in totum utrimque ossa lacrymalia, hiatum vero a maxillaribus ossibus repletum, quæ ad planam usque ethmoidei laminam orbitæ cavo obversam excurrebant. Iterum vidisse ossa, ab ungue denominata, haud quidem deficientia, sed ita retrorsum versus orbitæ fundum retracta, ut nulla esset eorum pars in formando canali nasali, qui totus insculptus erat maxillarium ossium apophysibus præmagnis. Curationum chirurgicarum,

Maxillare os superius corpore suo excavatum sinum habet, quem ab Highmoro denominare solent, licet longe ante ipsum cognitus fuerit (*q*). Hic varios etiam admittit lusus. Abfuisse (*r*), aut cellulis op-pletum in varias partes fuisse divisum (*s*), notarunt. Est mihi caput, in quo ab utroque latere parvus adeo sinus est, ut vix sinus nomen mereatur; lamella ossis externa, infra & prope nexum cum osse jugali, adeo introrsum pressa, ut interna, quæ a palato surgit, & palati os ac spongiosum inferius sustinet, ferme attingat, & infra verticem ossis, qui fundum cavi oculi format, nonnisi parvum admodum spatium relinquatur. In multis, quæ, dum hæc scribo, ob oculos versantur, septo semilunari dividitur sinus in partem anteriorem & posteriorem.

Ut nulla ossicula unguis adfuisse, supra dictum est, sic rariori adhuc exemplo, in capite foeminæ, ad cujus cadaver tabulæ uteri gravidi (*t*) factæ sunt, nul-
la

rum, quæ ad fistulam lacrymalem hucusque fuere adhibita historia critica. Monasterii 1772. pag. 66.

(*q*) Aurivillius de naribus internis. Thesaur. Dissert. Tom. 1. pag. 367. not. i. Haller Elem. Physiol. Tom. 5. pag. 142.

(*r*) Morgagni Adversar. Anatom. prim. pag. 38. sext. pag. 116.

(*s*) Le Clercq pag. 96.

(*t*) Observat. har. lib. 2. cap. 1. Tab. 1. 2. 3. 4. 5.

la omnino adsunt officula nasi, processus vero nasales ossium maxillarium superiorum tanto existunt latiores, & defectum dictorum suppleant; apertura autem narium anterior major est, & ad hanc usque sese extendit futura sagittalis, quæ os frontis itaque non tantum dividit, verum etiam inter processus nasales maxillarium ossium descendit.

Os jugale subinde in binas partes dividi media sutura, jam dictum est (u).

Totum cranium, ex tot ossibus compositum, in omnibus eandem formam atque figuram non habet. Habeo parva admodum, adultorum tamen hominum, habeo contra magna; asservo, quibus frontis os a futura coronali maxime depresso, alia, quibus hoc in loco caput multum surgit; pauca, quæ ab anteriore æque rotunda, ac a posteriore; unum, cujus forma ad quadratam ferme accedit; multa, quibus figura irregularis est, sic ut in altero latere pars posterior magis promineat, quod quidem in plerisque in dextro latere locum habet.

Craffitie crania etiam insigniter differunt (*). Te-
nues

(u) Conf. caput octavum pag. 113. & Tab. 8. Fig. 7.

(*) Morgagni de sed. & caus. morb. Epist. 3. art. 2. Epist. 4. art. 16. Epist. 9. art. 20. Jancke de foraminibus calvariae Thesaur. Dissert. vol. 2. pag. 202.

nues admodum reddi tabulas cranii, & disparere diploën omnem, iis in casibus, ubi, vel ob collectam aquam, vel aliam ob causam, distentum maxime cranium fuit, notum est; sed talis tenuitas ossium etiam in sanorum hominum craniis subinde detegitur. Tenuē adeo caput possideo, ut in multis locis ordinariæ chartæ crassitiem non superet, & tamen caput adulti hominis est, forma sua a naturali non recedens. In multis craniis observamus, licet crassitiem naturalem habeant, vel & superent, quod in nonnullis locis eadem hæc ossa adeo tenuia sint, ut nonnisi externa lamella superesse videatur (*v*). In aliis crassities insigniter adaugetur. Exstant præprimis hoc sensu notabilia capita in Supellectili Anatomica, quam Facultati Medicæ olim legavit Rauius. In uno horum externa internaue tabula multum recesserunt ab invicem, media autem diploë, maxime expansa, in cellularem quasi substantiam abiit (*w*). In alio crassities & pondus simul sunt adaucta, & diploë nulla conspicitur, sed media illa substantia compacta admodum est, & a tabulis vix discernenda (*x*). Li-
cet

(*v*) Morgagni de sed. & caus. morb. Epist. 63. art. 8.

(*w*) Albini Index Sup. Anatom. Rauianæ. p. 4. num. 27.

(*x*) Ibid. pag. 4. num. 29.

cet hocce caput parvum dici debeat, tamen pondus ipsius duarum librarum est, sic ut æquet, imo ferme pondere superet, magnum illud caput, quod in eadem supellectili continetur (y), quamvis & hujus capitis ossa solito crassiora, & adeo magna, sint, ut solum frontis os duobus pollicibus superet idem os dicti ponderosi capitis.

Defectus ossificationis in pluribus sæpe capitis ossibus conspiciuntur, sic ut in recenti non nisi membrana sit, quæ conceptaculum cerebri tali in loco claudat, & in macerato, medio in osse, verum foramen conspiciatur. In osse frontis, verticis, tales defectus ostendere soleo, & in osse occipitis puellæ, cujus verticis & frontis os dextro in latere una cum laterali processu ossis multiformis adeo concrevisse, antea (z) monui, ut futuræ vestigium nullum superfit, verum etiam foramen apparet, ubi ab interiore lobi posteriores cerebri accubuerunt. Est mihi cranium adulti hominis, in quo tale foramen præternaturale adest in parte dextra & inferiore ossis verticis, & aliud in proxima parte ossis occipitis: partes petrosæ ossium temporum adeo tenues sunt, ut in utroque

(y) Albini Index Sup. Anatom. Ravianæ. pag. 4.5. num. 30.

(z) Vide Cap. octavum. pag. 110.

que latere canalis semicircularis superior plane apertus hiet.

Ut partes admittere, alias emittere, posset calvaria, foraminibus bene multis pertusa est, præsertim in fundo. Hæc foramina vel ossi cuidam propria sunt, vel ex nexu variorum inter se formantur (†). In genere quidem dicere possumus, constantem sibi satis naturam in hisce esse, sed tamen subinde vel plura vel pauciora dantur. Plura, si processus clinoidei ossis multiformis confluunt, ponticuli speciem formant, & ex medio hoc ponticulo pars ossea ad basin tendit; aut processus clinoidei priores, ad basin incurvati, cum ea confluunt (*a*); vel quando foramina septo medio dividuntur, ut aliquoties duplex illud vidi, quod a Clar. Albino duodecimo loco memoratur (*b*), & nervum lingualem, par nonum, transmittit. Subinde foramina abesse, satis notum, & illa, quæ in ossibus verticis, quæ pone condylos ossis occipitis inveniuntur, una cum aliis, nunc in hoc, nunc in utroque latere, non conspici, vix opus est, ut moneam.

In

(†) Exactissime cuncta descripsit Albinus lib. de scel. pag. 231. seq.

(*a*) Conf. hocce cap. pag. 126.

(*b*) Lib. de Sceleton cap. 45. pag. 236. & cap. 24. pag. 136.

In ossibus, quæ truncum artusque componunt, tanta varietas non datur, quanta in iis, quæ caput formant, in nonnullis tamen naturæ quosdam lusus notavi, qui verbo memorandi sunt.

Sternum, ut in senibus frequenter admodum ex uno osse constat, in multis ex duobus componitur; in uno tali osse pars inferior non tantum cum media concrevit, sed in duos definit mucrones, cartilagine sic nexos, ut medium relinquatur foramen. In aliis, adultorum tamen hominum, sex septemve distinctas partes notavi. Summum humerum, seu acromion, cum spina scapulæ, interventu cartilaginis, cohæsisse, vidi (*c*).

Costas duas, parte posteriore intermedia substantia ossea concretas, possideo (*d*), ut in Thesauro Albiniano quatuor dantur, medio loco cohærentes (*e*).

Duæ

(*c*) Sue Osteologie de Monro pag. 160. & in not.

(*d*) Palfyn beschryving der beenderen pag 315. Bertin Traité d'Osteologie Tom. 3. pag. 134. Albinus Annot. Acad. lib. 2. cap. 13. pag. 55. Medicus Sammlung von Beobachtungen aus der Arzneywissenschaft. 1. Th. pag. 80. Sue Osteologie de Monro. pag. 141. in not. Primam secundamque costam, ortu suo separatas, in progressu confluisse, contra quinque superiores posterioribus partibus concretas, anterioribus separatas, notat Hunauld Memoir. de l'Acad. des Sciences 1740. pag. 535. Edit. Amst.

(*e*) Supel. Anat. pag. 228.

Duæ ad manus sunt, extremitate fissæ, sic ut duplex etiam adhæferit cartilago (*f*). Quatuor, in medio suo corpore mobiles, conspexit Clar. van Doeveren (*g*); similemque articulationis speciem, in costa sexta dextri & decima sinistri lateris ejusdem trunci, observavi.

Sacrum os, quod parte posteriore quandoque totum dehiscit (*), ex sex vertebriis compositum, aliquoties vidi; corpora, in adulta etiam ætate, non concrevisse, sed inter omnia insignem superfuisse hiatum, notavi. Partem lateralem alteram superioris corporis a reliquo osse plane fuisse separatam, bis animadverti (*h*).

Femoris ossis caput absque illa fovea, cui adnectere sese ligamentum teres solet, ostensum nostro in Theatro est, dum totum hocce ligamentum plane deërat (*i*).

Car-

(*f*) Albini Annot. Acad. lib. 2. cap. 13. pag. 55. Tab. 7. Fig. 8. Sue Osteologie de Monro. pag. 141. in not.

(*g*) Observat. Academ. Specim. cap. 13. pag. 204.

(*) Verheyen Anatom. Tract. 5. cap. 9. Sue Osteologie de Monro pag. 127. in not.

(*h*) Conf. Diss. de pelvi ejusque in partu dilatatione. Thesaur. Disfert. vol. 3. pag. 172. Albini Annotat. Acad. lib. 4. cap. 11. pag. 55. 56.

(*i*) Conf. Salzmann Decas Observat. illustr. Anatom. Argentor. 1725. obs. 7. in Halleri Collect. Disput. Anatom. vol. 6. pag. 694.

Carpi ossicula novem adfuisse vidi; in alio septem tantum observavi, lunato atque triquetro non nisi unicum os constituentibus.

Dentes denique (*k*) loco suo subinde aberrant, & insolitas sedes occupant (*l*). Notabilia maxime exempla communicavit Albinus, & dentes in palato visos non tantum descripsit atque delineavit, sed nitidissimam præterea iconem reliquit capitis, quod jam in Theatro nostro adservatur, in quo dentes duo, inter nasum & orbes oculorum, dexter sinisterque inclusi sunt in radicibus processuum, quibus ossa maxil-

(*k*) Varietates, in dentibus observatas, breviter recensuit Hallerus Elem. Physiol. Tom. 6. pag. 29. Labet superaddere Arnoldi Observationem. Hic, quippe, puerum quindecim annorum vidit, cui dentes integri, septuaginta & duo erant; in qualibet maxilla triginta sex; sic ut duplex series incisorum, caninorum, triumque in quolibet latere molarium posteriorum integra, anteriorum autem molarium ordo triplex esset. Numerabantur ergo in qualibet maxilla dentes incisores octo, canini in quolibet latere duo, molares ad quodlibet jugum caninorum duodecim. Incisores ad regularem duplicem seriem non ponebantur, sed, inordinata utraque, sæpe quasi promiscua, cernebantur; strictiorem ordinem servabant canini & molares. G. C. Arnold Observat. Physico-Medic. Ann. 1772. Vratislaviæ 1777. pag. 69. 70. 71.

(*l*) Quæ ratio talis aberrationis sæpe sit, intelligent, qui Albinum de mutatione dentium, de eorundem ortu & incremento, Annot. Acad. lib. 2. cap. 1 & 2. Janckii Dissertationes de ossibus mandibularum puerorum septennium, Lipsiæ 1751. aliosque consulunt.

maxillaria ad eminentem nasum pertinent (*m*). His addam aberrantis naturæ duo alia exempla, quæ in propria collectione exstant. Alterum in maxilla superiori (*n*), alterum in inferiore (*o*), conspicitur.

In dextri lateris osse maxillari superiori calvariae adulti hominis alveoli, non octo, ut solent, sed septem (*p*) tantummodo conspiciebantur, aderant quippe illi, qui incisores (*q*), caninum (*r*), primam, tertium, quartum atque quintum (*s*) molarem, continuerant; alveolus pro secundo dente molari non conspiciebatur, sed clausa hic loci maxilla erat (*t*), & præter parvum foramen (*u*) cavitas detegebatur nulla. Perierant dentes, ac tres priores alveoli maximam partem destructi erant. Extrinsecus autem in hoc osse infra foramen (*v*), per quod secundus quinti nervorum paris ramus exit, supra alveolum dentis molaris penultimi, nuda prominebat portio radices aberrantis dentis (*w*). Diffracto osse, constitit, hanc pertine-

- | | | |
|---------------------|--------------------------------------------------|--------------------------------------------|
| (<i>m</i>) | Annotat. Acad. lib. 1. cap. 13. pag. 53. Tab. 4. | |
| (<i>n</i>) | Tab. X. Fig. 1. 2. 3. 4. | e. Fig. 3. 4. d. |
| (<i>o</i>) | Tab. X. Fig. 5. 6. | (<i>s</i>) Tab. X. Fig. 2. f. g. h. i. |
| (<i>p</i>) | Tab. X. Fig. 2. c. d. e. f. | Fig. 3. 4. e. |
| g. h. i. | | (<i>t</i>) Tab. X. Fig. 2. k. |
| (<i>q</i>) | Tab. X. Fig. 1. f. g. Fig. 2. | (<i>u</i>) Tab. X. Fig. 2. l. |
| c. d. Fig. 3. b. c. | | (<i>v</i>) Tab. X. Fig. 1. 2. |
| (<i>r</i>) | Tab. X. Fig. 1. h. Fig. 2. | (<i>w</i>) Tab. X. Fig. 1. k. Fig. 3. g. |

tinere ad molarem secundum, qui nunquam extra maxillam sese exhibuerat, verum intra eandem singulari delituerat modo. Oblique versus anteriora & interiora descendebat (*x*), quarto alveolo (*y*) sic appressus, ut hic magnam partem deletus esset; & ipse, osse tamen tectus, versus palatum (*z*) promineret. Figura ipsius irregularis erat, vicinis quippe partibus sese accommodaverat, &, exempto dente, cavi, quod illum incluferat, pars posterior inæqualis, ubi corona hæserat, profundior, ubi radix, minus profunda (*a*), detegebatur.

Alius cranii maxilla inferior tantum de latitudine perdidit, quantum alveoli antea constituerunt, elapsis enim dentibus perierunt etiam alveoli (*b*), & paucorum parvæ tantum conspiciuntur reliquiae (*c*); dum in parte ferme superiori foramina (*d*) adparent, quæ tertium ramum quinti nervorum paris transmiserunt; sed, quod notandum videtur, delitescit dens molaris (*e*) in processu illo, cui, pone zygoma adscendenti, tendo temporalis musculi sese olim

(*x*) Tab. X. Fig. 3. g. f. h.

(*a*) Tab. X. Fig. 4. f. f.

(*y*) Tab. X. Fig. 3. e.

(*b*) Tab. X. Fig. 5. b. b.

(*z*) Tab. X. Fig. 2. f.

(*c*) Tab. X. Fig. 5. c. c.

(*d*) Tab. X. Fig. 5. d. d.

(*e*) Annot. Acad. lib. 1. Tab. 4. Fig. 3. a. b.

olim affixit. Prodire hic itaque nunquam potuit, sed in maxilla nunc demum sese exhibet, dum tempore processus hujus tota pars superior consumpta est, & antea parva tantum portio extrinsecus nuda sese exhibuisse videtur.

Præterea vidi erumpentem ex palato dentem eo circiter loco, ubi prodeuntem delineavit Albinus (*f*). Aderat in alio tumor menti, qui apertus prominentem etiam dentem exhibuit, quale exemplum citatus Anatomicorum Princeps etiam vidisse se tradidit (*g*).

(*f*) Lib. de Sceletono pag. 477.

(*g*) Tab. X. Fig. 5. e. Fig. 6. b. c.

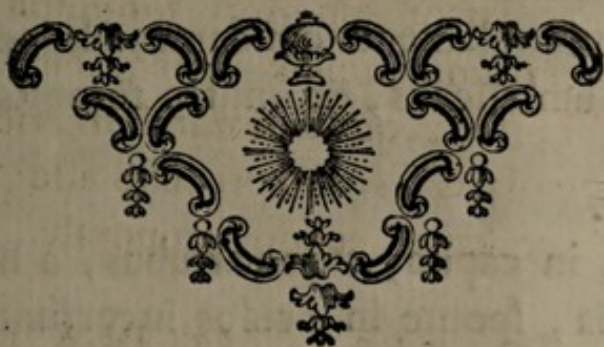

FIGURARUM EXPLICATIO.

T A B U L A E I.

Fœtus, post lapsum matris, septimo mense in lucem emissus, difformis, vario sensu morbosus.

a. a. Tumor, maximam abdominis partem occupans, herniosus, ex peritonæo, in principium funis umbilicalis protruso, formatus, & plurima abdominis viscera continens.

b. b. b. Musculorum abdominalium, ab invicem remotorum, margo rotundulus, tumoris radicem quasi amplexans.

c. c. c. Transparens per tumoris velamenta hepar.

d. Ejusdem ligamentum latum.

e. e. Intestina tenuia, infra hepar, per transparentia tumoris velamenta quodammodo conspicua.

f. Funis umbilicalis, ex sinistro tumoris latere proveniens.

g. Penis.

Reliqua, in capite, atque artubus, a naturali statu recedentia, sponte in oculos incurrunt.

Vide Caput I.

T A B U L A E II.

Idem foetus a parte posteriore visus.

a. Tumor herniosus Tab. I. a.

b. Funis umbilicalis, ex sinistro tumoris latere enatus.

c. Prominentia quædam ex gelatinoso, flavo, humore, ad radicem funis inter velamenta tumoris funisque collecto, enata.

d. Locus, versus quem os occipitis, ferme transversim decurrens, apice, ad angulum ferme rectum reflexo, sese extendebat.

e. e. e. Hiatus in integumentis, & musculis, & spina dorso.

f. f. Margines hiatus lividi.

g. Vesiculæ species, in quam hucusque sese extendens, nec ulterius progressa, sanguinolenta medulla terminabatur.

h. Protrusa introrsum hic loci magna pars spinæ.

i. Os sacrum ferme nudum sese exhibens, & maxime sursum promotum.

Vide Caput I.

T A B U L A E III.

Fig. 1.

Caput ejusdem foetus a latere visum.

Fig. 2.

Contenta tumoris herniosi.

a. a. a. a. Velamenta tumoris reclinata.

b. Funis umbilicalis.

c. c. c. Hepar, extrinsecus in tres lobos divisum.

d. Ligamentum latum hepatis.

e. Vena umbilicalis.

f. Lien.

g. Lien parvus, totus a majore separatus, sed varum ope cum illo cohærens.

h. Ventriculi portio.

i. i. Intestina tenuia.

k. Appendix, ex ileo intestino enata.

Fig. 3.

Situs renum, testium, vesicæ urinariæ; exempto hepate, liene, ventriculo, intestinis.

a. a. a. a. Velamenta tumoris multum reclinata.

b. b. Mar-

b. b. Margo rotundulus abdominalium muscutorum, a se invicem remotorum.

c. c. Renes succenturiati.

d. Mesenterium.

e. e. f. f. Renes tuberculati, aqua distenti.

g. g. Testes.

h. Intestinum rectum.

i. Vesica urinaria.

k. Arteria umbilicalis dextra.

l. Urachus.

Vide Caput I.

T A B U L A E IV.

Fig. 1.

Ventriculus eodem, quo sese in corpore monstravit situ, exhibitus.

a. Ligatus œsophagus.

b. Ventriculi pars capacissima.

c. Contractio præternaturalis.

d. Expansio ejusdem alia.

e. Pylorus, extrinsecus annuli forma sese monstrans.

Fig. 2.

Fig. 2.

Appendix, ex intestino ileo enata.

a. a. Intestinum ileum.

b. Mesenterium.

c. Appendix, cum ileo coharens.

Fig. 3.

Renes, ureteres, dextri sinistrique lateris, cum vesica urinaria a parte anteriore.

a. Ren dexter.

b. Ren sinister.

c. c. c. c. Tubercula varia, quibus inæquabilis externa renum superficies redditur.

d. Isthmus binos renes connectens.

e. Ureteris dextri insignis dilatatio.

f. Ejusdem contractio notabilis.

g. g. Ureter sinister, diversimode & dilatatus, & contractus.

h. h. Insertiones ureterum in vesicam urinariam.

i. Vesica urinaria.

k. Urachi principium.

Fig. 4.

Fig. 4.

Iidem renes, cum parte ureterum, sic reclinati, ut posteriora appareant.

a. Ren dexter.

b. Ren sinister.

c. c. c. c. Tubercula varia, quibus posterior etiam renum superficies inæquabilis redditur.

d. Isthmus, binos renes connectens.

e. e. Arteriæ, quæ ad renes tendunt.

f. f. Venæ renales.

g. g. Vesicula, pelvis quasi principium.

h. Ureter dexter.

i. Ureter sinister.

Vide Caput I.

T A B U L A E V.

Fig. 1.

Vesica urinaria a parte posteriore.

a. Vesicæ urinariæ pars posterior.

b. b. Ureterum insertiones.

c. Urachi principium.

T

d. d.

d.d. Duæ appendices , cavæ , propriis orificiis cum vesicæ capacitæ communicantes.

c. Similis appendix multo major.

Fig. 2.

Vesica urinaria aperta.

a. Vesica urinaria ab interiore.

b. b. Membranarum ipsius crassities.

c. Urachus.

d.d. Ureteres.

e.e. Horum orificia.

f. Ostium appendicis majoris Fig. 1. e.

g.g. Orificia appendicum minorum. Fig. 1. d.d.

Fig. 3.

Orificium Urachi.

a.a. Interna vesicæ urinariæ superficies.

b. Orificium , quo apertum urachi principium cum vesicæ cavo communicat.

Fig. 4.

Anterior thoracis pars , sublati integumentis , musculis omnibus.

a. Sternum , maximam partem cartilagineum.

b. Os-

b. Ossificationis primordium, ad quintam usque costam sese extendens.

c. Cartilago ensiformis, primo contracta, dein dilatata, & in tres mucrones desinens.

d.d. Claviculæ ad pectoris os accedentes.

e.f.g.h. Cartilagines quatuor superiorum costarum dextri lateris, cum costis suis non cohærentes.

i.k.l.m.n. Cartilagines quinque superiorum costarum sinistri lateris, a costis suis plane separatæ.

o.p.q. Cartilagines quintæ, sextæ, & septimæ, costæ dextri lateris.

r.s. Sextæ & septimæ costæ sinistri lateris cartilagines.

t.t. Pleura nuda, dextrum sinistrumque thoracis cavum claudens.

Fig. 5.

Cor cum vasis suis arteriosis, venosis, reclinatis pulmonibus.

a. Aspera arteria.

b.b. Pulmones, ad latera reclinati.

c. Cor.

d. Sinus dexter cum sua auricula.

e. Vena cava superior.

T 2

f. Ar-

- f. Arteria pulmonalis.
 - g. Ramus ipſius dexter.
 - h. Ramus ſiniſter.
 - i. Canalis arterioſus.
 - k. Aërta.
 - l. Arteria innominata.
 - m. Subclavia dextra.
 - n. Carotis dextra.
 - o. Carotis ſiniſtra.
 - p. Subclavia ſiniſtra.
- Vide Caput I.

T A B U L A E VI.

Fig. I.

Sinus cordis dexter cum ventriculo apertus.

- a. b. Sinus dexter.
- c. Auricula ejusdem lateris aperta.
- d. Septum, inter dextrum ſiniſtrumque ſinum.
- e. Foramen ovale.
- f. Valvula, huic foramini appoſita.
- g. Oſtium venæ cavæ ſuperioris.
- h. Oſtium venæ cavæ inferioris.
- i. Orificium venæ coronariæ.
- k. k. k. Membrana oſtii venoſi in valvulas tricuspi-
- dales tres fiſſa. l. l. Ven-

- l. l. Ventriculus dexter apertus.
 m. m. Columnæ carneæ.
 n. Arteria aërta.
 o. Via pone hanc partem valvulæ ad arteriam aër-
 tam.
 p. Via ad arteriam pulmonalem.

Fig. 2.

Aërta una cum sinu dextro & valvula orificii ve-
 nosi sic dissecta, ut sinus & valvulæ partes sectæ ab
 invicem removeri potuerint; aërtæ vero origo ex
 ventriculo dextro, & communicatio cum sinistro
 pateant.

- a. a. Ventriculi dextri parietes a se invicem remoti.
 b. Sinus dexter ab auricula c. remotus.
 d. d. Valvulæ ostii venosi hujus ventriculi dissectæ
 partes.
 e. Vena cava superior.
 f. Vena cava inferior.
 g. Foramen ovale.
 h. Arteria aërta.
 i. i. i. Orificium aërtæ cum dextro ventriculo com-
 municans, & in eo tres valvulæ semilunares.
 k. k. Arteriarum coronariarum orificia.

- l. Via ad arteriam pulmonalem.
- m. Via ad ventriculum finistrum.

Fig. 3.

Principium arteriæ pulmonalis cum suis valvulis.

- a. Ventriculus dexter.
- b. b. Sectio hujus ventriculi, ut apertura c., sanguinem ad arteriam pulmonalem admittens, pateat.
- d. Arteria pulmonalis.
- e. f. f. Valvulæ sigmoideæ duæ; harum altera e. integra, altera f. f. medio loco secta.
- g. Sinus dexter.
- h. Vena cava superior.
- i. Arteria aërta.

Fig. 4.

Sinus sinister cum ventriculo eiusdem lateris apertus.

- a. a. Sinus sinister apertus.
- b. Orificium auriculæ sinistrae.
- c. Septum inter sinum sinistrum & dextrum.
- d. Foramen ovale.
- e. e. Duarum dextri lateris venarum pulmonalium ostia.
- f. Ostium venæ pulmonalis sinistrae.
- g. g. Membrana ostii venosi in duas valvulas fissa.
- h. h. Dis-

h. h. Dissecti ventriculi sinistri parietes.

i. Ejusdem ventriculi superficies interna.

k. Via ad arteriam aortam.

Vide Caput I.

T A B U L A E VII.

Enormis vesicæ urinariæ distensio, in infante tredecim mensium, urinæ suppressione, ex calculo urethræ impacto, & duplici hujus canalis fissura, mortuo.

a. a. Integumenta cum musculis & peritonæo dissecta, & reclinata.

b. b. Integumentorum, musculorumque partes, quas peritonæum, a vesica sursum pulsum, non investiebat.

c. Integumenta, de parte dextra scroti separata.

d. Ventriculus maxime expansus.

e. Curvatura ventriculi major versus anteriora directa.

f. f. Colon.

g. g. Intestinorum tenuium partes, a latere dextro vesicæ urinariæ conspicuæ.

h. Eorundem portio a latere sinistro sese exhibens.

i. k. Vesica urinaria maximopere distenta. i. Portio

tio ipsius, quæ peritonæo tegitur. k. Ejusdem pars, a peritonæo libera, quæ ope cellulosa cum vicinis cohæsit partibus.

l. l. Peritonæum a musculis abdominalibus reflexum, & ad partem superiorem vesicæ urinariæ accedens.

m. m. Penis, cujus præputium admodum tumidum.

n. n. Scrotum maxime expansum.

o. Cellulosa scroti, urina multum turgens.

p. Foramen in parte ipsius inferiore.

q. Apertura in parte superiore a latere penis.

r. r. Saccus ex degenerata cellulosa natus.

s. s. Loca hujus sacci multum contracta.

Vide Caput III.

T A B U L A E VIII.

Fig. I.

Dissecta urethra ejusdem infantis, cujus apertum abdomen Tabula VII. exhibitum.

a. a. Corpora spongiosa penis.

b. b. Corpus spongiosum urethræ, in glandem expansum.

c. Præputium aquoso humore turgidum.

d. Urethra aperta & explicata.

e. Fis-

e. Fissura in parte dextra urethræ, cui calculus inhæsit.

f. Similis fissura in latere opposito.

g. Pars urethræ inter fissuras media, gangræna correpta.

Fig. 2.

Calculus, triplici adspectu exhibitus, qui fissuræ dextri urethræ lateris Fig. 1. e. inhæsit.

De his vide Caput III.

Fig. 3.

Calculus, lacrymarum viis exsectus, adaucta magnitudine delineatus.

Vide Caput IV.

Fig. 4.

Ovum humanum abortu elisum.

a. a. a. Flocculenta substantia, extrinsecus ovo adhærens.

b. b. Decidua externa membrana.

c. c. Decidua reflexa.

d. d. Chorion.

e. e. Amnios.

v

f. f. Vas-

f. f. Vascula bene multa, chorion deciduæ reflexæ adnectentia.

g. g. g. Interiora ovi.

h. Processus infundibuliformis amnii.

i. Fœtus, cum dicto processu cohærens, ope funis umbilicalis, partim admodum contracti k. partim expansi.

Fig. 5.

Processus amnii infundibuliformis cum fœtu magnitudine adauctus.

a. Processus amnii infundibuliformis.

b. Fœtus.

c. Funis umbilicalis ex abdomine emergens, unica vena, duabus arteriis compositus.

d. Funis portio maxime contracta, in qua dictorum vasorum nullum vestigium conspicitur.

De his vide Caput VI.

Fig. 6.

Ren unus numero, functione duplex.

a. Ren dexter.

b. Ren sinister.

c. Isthmus, cujus ope bini renes sic cohærent invicem, ut unicum corpus referant.

d. d.

- d. d. Renes succenturiati.
 - e. e. Sinus renum.
 - f. f. Pelves.
 - g. g. Ureteres.
 - h. Aërta.
 - i. Ramus ad glandulam suprarenalem & renem dextrum.
 - k. Ramus ad glandulam suprarenalem sinistram.
 - l. Ramus ad renem sinistrum pertinens, sed ante ingressum m. bifidus.
 - n. n. Arteriæ spermaticæ.
 - o. o. Arteriæ renales, tertia atque quarta, quarum illa ad dextrum, hæc ad sinistrum renem tendit.
 - p. Arteria renalis quinta, ad partem illam procedens, quæ duos renes invicem nectit.
 - q. Aërta, infra renes sese exhibens.
 - r. r. Arteriæ renales, sexta atque septima, ex aërta ad renem adscendentes.
 - s. Vena cava.
 - t. Vena renalis sinistra.
 - u. Vena renalis dextra.
 - v. Vena spermatica sinistra.
 - w. Bifurcatio venæ renalis sinistrae.
 - x. Vena spermatica dextra.
- Vide Caput VII.

Fig. 7.

Os jugale transversa sutura divisum.

- a. Os jugale.
 - b. Processus superior, qui cum osse frontis nequitur.
 - c. Processus anterior, qui cum osse maxillari superiori cohæret.
 - d. Processus posterior, qui cum processu zygomatico ossis temporum copulatur.
 - e. Foramen.
 - f. f. Sutura, cujus ope hoc os in partem superiorem & inferiorem dividitur.
- Vide Caput VIII.

T A B U L A E IX.

Diversi generis lusus in futuris ossium cranii.

Fig. 1.

Tria, admodum distincta, ossicula in nexu ossium verticis cum occipitis osse.

- a. Sutura sagittalis.
- b. b. Sutura lambdiformis.
- c. Ossiculum distinctum in hac sutura.
- d. e. f. Tria ossicula, penitus a reliquis ossibus separata, in fine suturæ sagittalis, ubi hæc cum lambdiformi concurrat.

Fig. 2.

Fig. 2.

Duo, insignis magnitudinis, ossa Wormiana, præter parva alia, in sutura lambdiformi.

a. Sutura sagittalis.

b. b. b. b. Lambdiformis sutura.

c. c. c. c. c. Varia, majora, minora, officula in dicta sutura.

d. d. Sutura transversa, os occipitis in duas partis dividens.

e. Sutura, ex parte laterali sinistra futuræ lambdiformis ferme in dictam transversam d. d. decurrens.

f. f. Duo insignis magnitudinis ossa Wormiana.

Fig. 3. 4. 5. 6. 7.

Officula Wormiana, diversæ magnitudinis, figuræ, in concursu futuræ sagittalis cum coronali observata.

a. Sutura sagittalis.

b. b. Coronalis sutura.

c. Officulum separatum, propria sutura cinctum.

Fig. 8.

Simile officulum in sutura sagittali.

a. a. Sutura coronalis.

b. b. Sutura sagittalis.

c. Officulum Wormianum.

Fig. 9.

Officulum ejusdem naturæ in futura coronali.

a. a. Coronalis futura.

b. Officulum separatum.

Vide Caput IX.

T A B U L A E X.

Aberrationes dentium.

Fig. 1.

Os maxillare superius, cum dente molari secundo aberrante.

a. Os maxillare superius.

b. Processus nasalis.

c. Sustentaculum ossis jugalis.

d. Lunula, ad introitum narium internarum.

e. e. Margo alveolaris.

f. g. h. Dentium incisorum, canini, alveoli, partim deleti.

i. Foramen, quo exit ramus secundus quinti nervorum paris.

k. Radix dentis molaris secundi, loco aberrantis.

Fig. 2.

Fig. 2.

Idem os maxillare a parte inferiore visum.

a. Lamina, quæ partem palati ossei format.

b.b. Margo alveolaris.

c.d.e. Dentium incisorum, atque canini, alveoli, partim deleti.

f.g.h.i. Alveoli molaris primi, tertii, quarti, quinti.

k. Locus, ubi alveolus molaris secundi adesce debebat.

l. Foraminulum in lamella ossea, quæ alveolum occludit.

Fig. 3.

Pars ejusdem ossis maxillaris, sic diffracta, ut sedes molaris secundi pateat.

a. a. Margo alveolaris.

b.c.d. Dentium incisorum atque canini alveoli, partim deleti.

e. Alveolus molaris primi, capacitate multum imminutus.

f. Dens molaris secundus.

g. Radix ejusdem, quæ os maxillare perrupit
Fig. 1. k.

h. Co-

h. Corona ejusdem, oblique deorsum introrsumque directa.

i. Lamella quæ alveolum ipsius plane occludit.

k. Alveolus molaris tertii.

Fig. 4.

Eadem pars ejusdem ossis maxillaris, sed exempto dente molari secundo.

a. a. Margo alveolaris.

b. c. d. Dentium incisorum atque canini alveoli, partim deleti.

e. Alveolus molaris primi.

f. f. Locus, quem occupavit dens molaris secundus.

g. Lamella ossea, quæ alveolum ipsius plane occludit.

h. Alveolus molaris tertii.

Fig. 5.

Maxilla inferior, cujus dentes & alveoli perierunt, cum molari ultimo aberrante.

a. a. Condyli.

b. b. Alveolorum plenaria abolitio.

c. c. c. Nonnullorum alveolorum parva vestigia.

d. d. Fo-

d. d. Foramina , quibus exeunt rami tertii rami quinti nervorum paris.

e. Dens molaris, pro parte erumpens , ubi processus coronoïdeus adesse debet.

Fig. 6.

Pars lateralis dextra ejusdem maxillæ.

a. Condylus.

b. Locus processus coronoïdei.

e. Dens molaris hic loci emergens.

Vide Caput X.



I N D E X C A P I T U M.

I.

De hernia umbilicali, plurima abdominis viscera continente; intestinorum, renum, vesicæ, cordis præsertim, fabrica præternaturali; aliisque in cadavere fœtus observatis. Pag. 1

I I.

De piæ matris, aliarumque partium, ossificatione. 42

I I I.

De lethali urinæ suppressione ex calculo, urethræ impactu, indeque nata duplici hujus canalis fissura. 57

I V.

De calculo lacrymarum viis exsecto. 71

V.

De insigni peritonæi crassitie, duritie, & abdominalium viscerum, ferme omnium, concretione. 79

V I.

De ovo humano. 91

V I I.

De rene, numero unico, sed functione duplici. 96

V I I I.

De futuris ossium cranii. 103

I X.

De ossiculis suturarum. 115

X.

De ossibus, diverso modo, a solita conformatione abludentibus. 121

Figurarum Explicatio. 140

I N-

INDEX RERUM.

A berrationes dentium.	136
Abdominalium viscerum concretiones.	80. 82. 86. seq.
Abdomini inhærens tumor insignis.	8
Abdominis capacitas aperta visa.	21
—— gravidæ contractio admodum noxia.	2. 3. 20
Abortus ex lapsu.	3
Abscesus in perinæo nati, exitum urinæ, antea suppressæ, præben- tes.	54. 62. seq.
Amnios descriptio & delineatio.	93
Animi perturbationis in graviditate noxæ.	2
Aortæ cum ventriculo cordis dextro communicatio.	17
—— ossificatio.	43. not. b. 45. not. g.
Apoplexiam quandoque produxit ossificatio membranarum cerebri.	50
Apparatus alti possibilitas. 81. Eum primus instituit Franco 81. not. a.	
Appendices vesicæ urinariæ.	14. 29. 30. not. t.
Appendix intestino ileo adhærens 11. 26. Ipsius ortus. 27. Singu- laris figura.	28
Arteria spermatica sinistra ex emulgente enascens.	45. not. g.
—— umbilicalis unica.	32
Arteriarum e corde prodeuntium lusus singularis.	38. not. s.
—— ossificatio.	42. 43. & not. b. 52
—— renalium numerus insignis.	98
Arteriosi canalis defectus.	38. not. s.
Asperæ arteriæ ossificatio.	43
Calculi in diversis corporis humani partibus inventi. 71. seq. not. a.	
—— majores a foeminis cum urina rejecti. 54. Rarius hoc in viris evenit.	55
—— sæpe in appendicibus vesicæ urinariæ latent.	31. & not. n.
Calculus, lacrymarum viis exsectus.	71. 74. 76. 77
—— urinæ viis inclusus, vario modo urinæ suppressionem producit.	
53. Diversa hujus generis exempla.	62. seq.
Canalis arteriosus admodum tenuis.	16

Canalis arteriosi defectus.	38. not. s.
Capitis fœtus figura singularis.	7
Carotidum internarum ossificatio.	52
Carpi ossicula, numero varia.	136
Cartilaginum, costas sterno adnectentium, defectus.	15. 37. not. q.
————— Ossificatio.	44. & not. f.
Cephalalgiam quandoque prodixerunt ossificationes membranarum cerebri.	50
Cerebri degeneraciones.	51
———— membranæ, in os degeneratæ, plurimos morbos producant.	51
———— durities insignis.	47
Chorii descriptio & delineatio.	93
Compressionis uteri & contenti fœtus noxæ.	19
Concretiones viscerum abdominalium & thoracicorum.	79
Cor purulenta crusta obductum.	83. not. c.
Cordis vitium rarissimum.	16. 17
———— deviationes singulares.	38. not. s.
Coronalis sutura deleta.	110
———— in ea Wormianum ossiculum.	120
Costæ partibus posterioribus concretæ. 134. anterioribus bifidæ.	134.
medio loco articulatæ.	134
Costarum cartilagines defecisse, in cadavere fœtus visum.	15. 37. not. q.
Cranii crassities insigniter differt.	131
———— forma in aliis aliisque diversa est hominibus.	130
———— fracturæ descriptio.	114. 115
———— futuræ insigniter inter se differunt.	103
———— penitus deletæ. 104. 108. Hæc illave deficiens.	107. 108
———— rariores.	111
———— plures.	111
———— Defectus ossificationis in nonnullis cranii ossibus.	132
Crusta purulenta, viscera integens thoracica.	83. not. c.
Decidua externa & reflexa, ovi humani membranæ.	92. 93. 94
Dentium aberrationes 136. in maxilla superiore 137. in maxilla inferiore.	138
Den-	

Dentium numerus insolitus.	136. not. k.
Diverticulum intestino ileo adhærens. 11. 26. Ipsius ortus. 27. Singularis figura.	28
Duræ matris sinus. Varietates in his visæ.	124. 125
—— osificatio.	48
Epilepsiæ causa osificatio membranarum cerebri.	50
Ensisformis cartilaginis figura singularis.	16
Ethmoides os a solita forma recedens.	187
Femoris ossis caput absque fovea pro ligamento terete.	135
Fissuræ ossium cranii subinde a futuris non sunt distinctæ.	104
—— ——— per suturas ab uno ossè ad aliud transeunt. 114.	
Talis notabilis fissuræ descriptio.	115
Fœtus in utero materno læsiones ex lapsu. 2. difformitates ex eadem causa.	5. not. l.
—— maxime difformis, & vario sensu morboſi, descriptio. 7. seq.	
Foramen ovale in adulto homine apertum.	84. 90
Foramina calvariæ plura, pauciora.	133
Franco primus hypogastricam sectionem instituit.	81. not. b.
—— edidit duos libros hodie rarissimos.	82
Frontis os, sutura sagittali procurrente, divisum.	111
—— — Ejus sinus, & sinuum varietates multæ.	122
Funis umbilicalis principium maxime dilatatum & tumorem herniosum formans.	8
—— ——— contractio singularis.	93
Gravidarum ex lapsu adfectus varii. 2. 3. mors.	4
—— gressus difficilis.	1
Hæmorrhagia uteri ex lapsu.	3
Hepar cum peritonæo & visceribus abdominalibus concretum.	82
—— pseudo - membrana investitum.	83. not. c.
Hernia umbilicalis congenita.	8. 20. 21
Hypogastricæ sectionis possibilitas.	81
Ileo intestino adhærens diverticulum. 11. 26. Ipsius ortus. 27. Singularis figura.	28
	In-

Insecta, in sinibus frontalibus nidulantia, sæpe diversis malis ansam dederunt.	123. not. i.
Ischuria lethalis ex calculo urethræ impacto. 53. 55. 67. Medela in tali casu adhibita.	69
Jugale os futura in duas partes divisum.	113
Lacrymarum juxta genas profluvium ob calculum, ipsarum viis inclusum.	75
Lambdiformis futura deleta.	108
———— duplex.	113
———— Wormiana ossicula in eadem.	119
Lapsus in graviditate noxæ.	2
Lethargi causa subinde fuit ossificatio membranarum cerebri.	50
Lien duplex. 10. quintuplex.	22
Ligamenti teretis in acetabulo absentia.	135
Maniam subinde excitavit membranarum cerebri ossificatio.	50
Matris duræ ossificatio. 48. piæ menyngis similis degeneratio. 45. 46. 47	
Monstrorum causæ.	5. 6. & not. 1. n.
Multiformis ossis conformatio.	125
Musculi Psoæ degeneratio singularis.	45. not. g.
Nasi ossiculorum absentia.	129
Occipitis os transversa futura fissum.	111
———— Rariores futuræ in eodem visæ.	112
———— Sinuum transversalium hujus ossis vestigia.	124
Ossa maxime distorta in fœtu difformi.	9
Ossicula futurarum insigniter magnitudine, numero, situ, differunt.	116. 118
Ossiculum planum defectum ossis unguis supplens.	128
Ossificationes aortæ.	43. not. b. 45. not. g.
———— asperæ arteriæ.	43
———— carotidum arteriarum.	52
———— cartilaginum costarum.	44. & not. f.
———— cerebri.	51
———— diversarum partium.	42. seq.
———— duræ matris.	48
	Ossi-

Ossificationes piæ matris.	45. 46. 47
—— — vasorum.	43. not. b. 53
Ossificationis defectus in nonnullis cranii ossibus.	132
Ovale cordis foramen in adulto homine apertum.	85. 90
Ovi humani descriptio.	91
—— — membranæ 92. decidua externa 92. reflexa. ibid. chorion. amnios.	93
Ovorum inanum ortus.	93. seq.
Partus præmaturus ex lapsu.	3. 7
Pelves renum maxime expansæ.	53. 54. 60. 84. 89
—— — Extra ipsorum substantiam visæ.	96. not. d.
Perinæi abscessus, urinæ, antea suppressæ, exitum præbentes.	54
Peritonæi crassities enormis. 81. durities cartilaginea.	85
Perturbationis animi in graviditate noxæ.	2
Piæ matris ossificatio.	45. 46. 47.
Pinealis glandulæ degenerationes.	52
Pulmonales venæ tres. 18. sex. 41	
Purulenta crusta viscera thoracica integens.	83. not. c.
Ren numero unicus, functione duplex. 96. Observationes aliorum similes.	99
Renalium arteriarum numerus insignis.	98
Renes coaliti.	14. 28
Renum conformatio singularis.	12. 13. 28. 29. 30. not. r.
—— — pelves maxime expansæ.	53. 60. 84. 89
—— — — extra ipsorum substantiam visæ.	96. not. d.
Ruptura uteri.	2. not. e.
Sagittalis futura oblitterata.	107. 109
—— — — per frontis os sese quandoque extendit, æque in viro ac in fœmina. 111. Varietates hujus futuræ aliæ.	111
—— — — Wormianum ossiculum in nexu hujus futuræ cum coronali.	119. 120
—— — — — Simile in ipsa sagittali sola.	120
Sacrum os parte posteriore dehiscens; ex sex vertebrais compositum.	135
135. male conformatum.	Scolo-

Scolopendra phosphorea naribus expulsa.	123. not. i.
Sectionis hypogastricæ possibilitas.	81
Sinus duræ matris. Varietates in his visæ.	124. 125
—— Frontales. 121. Eorum varietates multæ. 122. Vermium in iis nidulantium exempla varia.	123. not. i.
—— Sphænoidales non semper eodem modo sese habent.	126
—— Maxillares diverso modo facti.	129
Spermatica arteria sinistra ex emulgente enascens.	45. not. g.
Spina bifida in fœtu difformi & vario sensu morbofo.	9
Spinæ dorsi contorsio singularis.	20. not. m.
Squammosæ futuræ duplices.	113
—— ——— In iis Wormiana osficula.	120
Sterni in adultis hominibus differentia.	134
—— ossificatio.	15
Stupiditatis causâ ossificatio membranarum cerebri.	50
Suppressio urinæ producit variis de causis.	53
—— ——— Lethalis ex calculo; urethræ impactu. 53. 55. 67.	
Ars vel natura subinde auxilium adfert. 61. seq. Medela in tali casu adhibita.	69
Saturæ ossium cranii insigniter inter se differunt.	103
—— ——— ——— Osficula earum.	115
—— ——— ——— penitus deletæ. 104. Hæc illave deficiens.	107
—— ——— ——— plures.	ibid.
—— ——— ——— rariores.	111
—— ——— ——— Usus earum non est, ut fissuræ unius ossis cursum inhibeant.	114
Testium situs in abdomine fœtus.	33
—— descensus tempore incerto. ibid. 36. Subinde in inguine subsistunt, & chirurgis imponunt.	34
Thoracorum viscerum concretiones. 79. Sæpe respiratio inde nihil læditur.	80. not. a.
Thymi glandulæ insignis magnitudo in cadavere adulti viri.	45
Triquetra ossa quænam sint.	117
Tumor insignis abdomini inhærens, viscera plurima continens.	8
Um-	

Umbilicalis arteria unica.	32
—— funis contractio præternaturalis.	93. 94
—— hernia congenita.	8. 20. 21
—— vena duplex, bifida, trifida.	33
Unguis officuli defectus.	128 & not. t.
Urachi principium apertum.	15
—— utilitas.	31
Ureterum expansio insignis in fœtu. 13. in adulto homine. 53. seq.	84. 89
Urethra in glande inflammata.	84
Urethræ duplex fissura ex calculo, ipsi impacto.	53. 60
Urinæ per umbilicum emissæ exempla.	32
—— suppressio producitur variis de causis.	53
—— ——— Lethalis ex calculo, urethræ impacto. 53. 55. 67.	
Adfert ars vel natura subinde auxilium. 61. seq. Medela in tali casu adhibita.	69
Uteri hæmorrhagia.	3
—— ruptura.	2. not. e.
—— gravidæ læsiones ex lapsu.	2
—— ——— situs.	1
Valgi & vari sæpissime a pravo in abdomine matris situ producuntur.	20. & not. m.
Valvula Eustachii reticulata, etiamsi foramen ovale apertum esset. 85. 90	
Valvulæ in arteria pulmonali tantum duæ.	19. 41
Vasorum ossificatio.	43. not. b.
Vena umbilicalis duplex, bifida, trifida.	33
Venæ pulmonales tres. 18. sex.	41
Ventriculi dextri cordis communicatio cum aërta.	17. 18
—— conformatio mala.	11. 25
—— insignis expansio.	59
—— situs insolitus. 11. 24. naturalis.	22. 23
Verticis os altera futura sagittali in binas partes divisum.	111
Vesica, enormiter extensa, & supra ossa pubis multum prominens. 54.	
58. 59. 81. 88. Tumor talis pro abscessu habitus.	54
Y	Vesi-

Vesicæ urinariæ appendices.	30. not. t.
————— in foetu visæ.	14. 29
————— ruptura.	54
Viscerum thoracicorum & abdominalium concretiones.	79
Vomica, versus asperam arteriam disrupta.	82. not. a.
Wormius. An primus osficula, ab ipso denominata, descripserit?	115. 116

F I N I S.

B I B L I O P E G O.

Tabulæ omnes pone indicem rerum collocandæ, sic ut Tab. I. huic paginæ opponatur.

A A N D E N B O E K B I N D E R.

Alle de platen moeten agter den bladwyzer der zaaken geplaatst worden, zoo dat Tab. I. tegen over deeze zyde kome.





Fig.



Fig.



Fig.

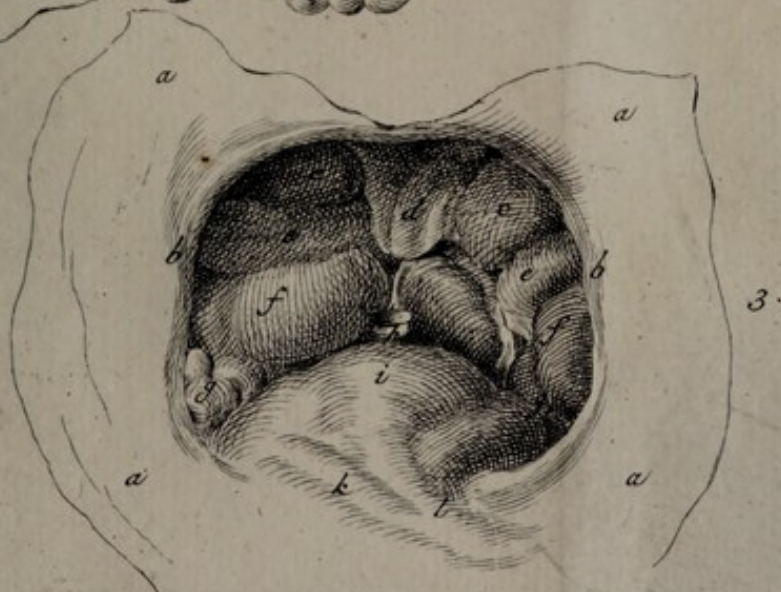

Fig. 1.



Fig. 3.



Fig. 4.



Fig. 2.



Fig. 1.



Fig. 4.



Fig. 3.



Fig. 2.



Fig. 5.

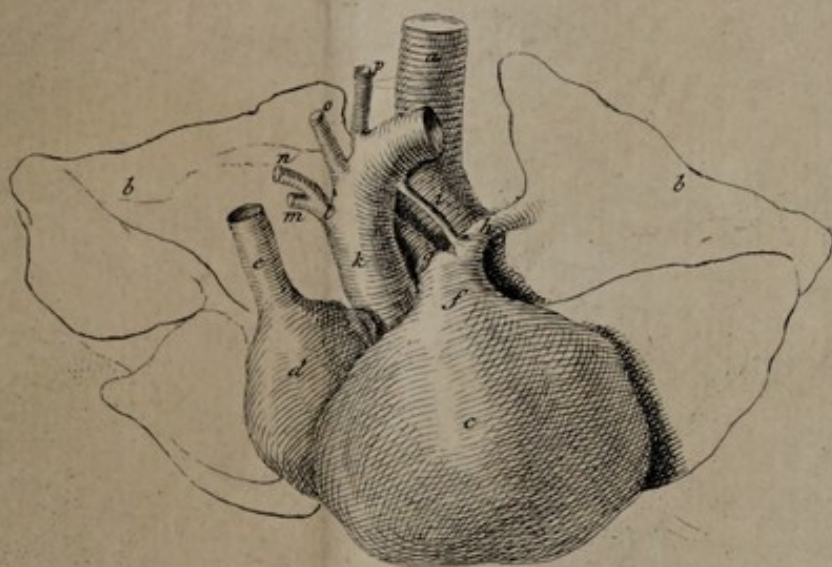

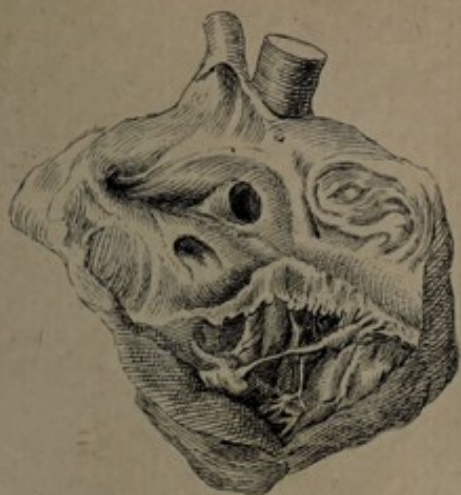

Fig. 1.



Fig. 2.

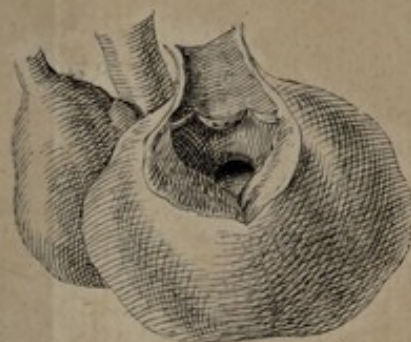

Fig. 3.



Fig. 4.



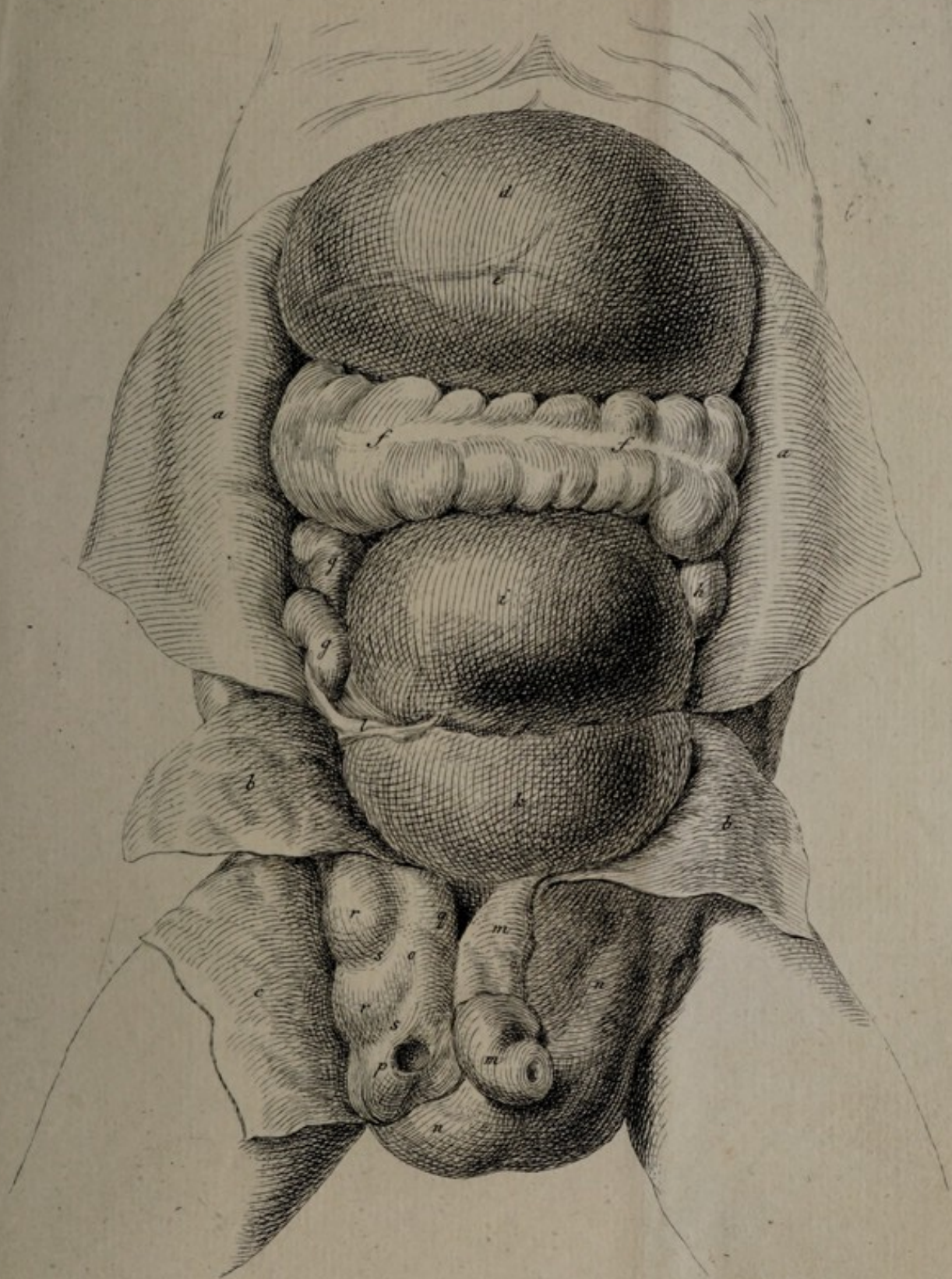

Fig. 2.



Fig. 1.



Fig. 3.

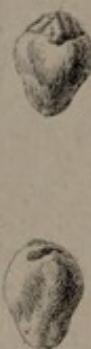

Fig. 4.



Fig. 5.



Fig. 7.

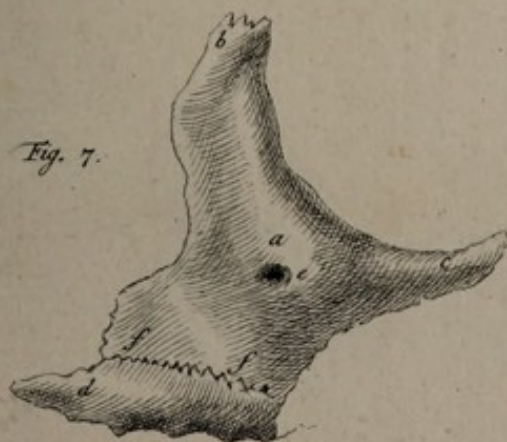
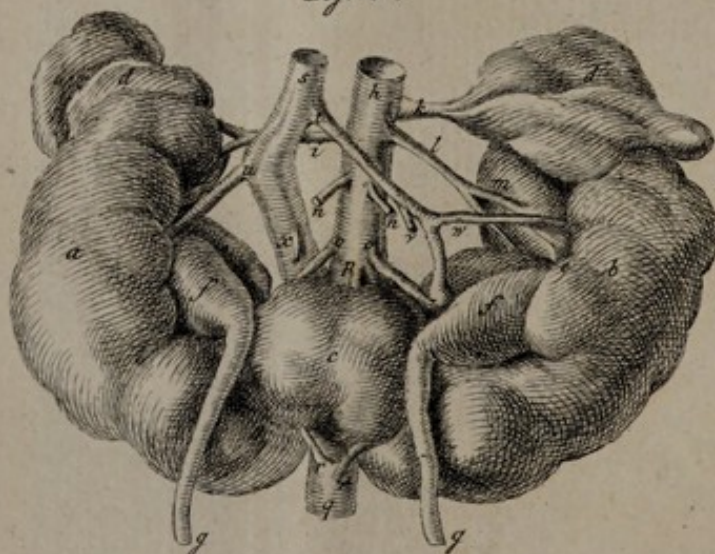

Fig. 6.



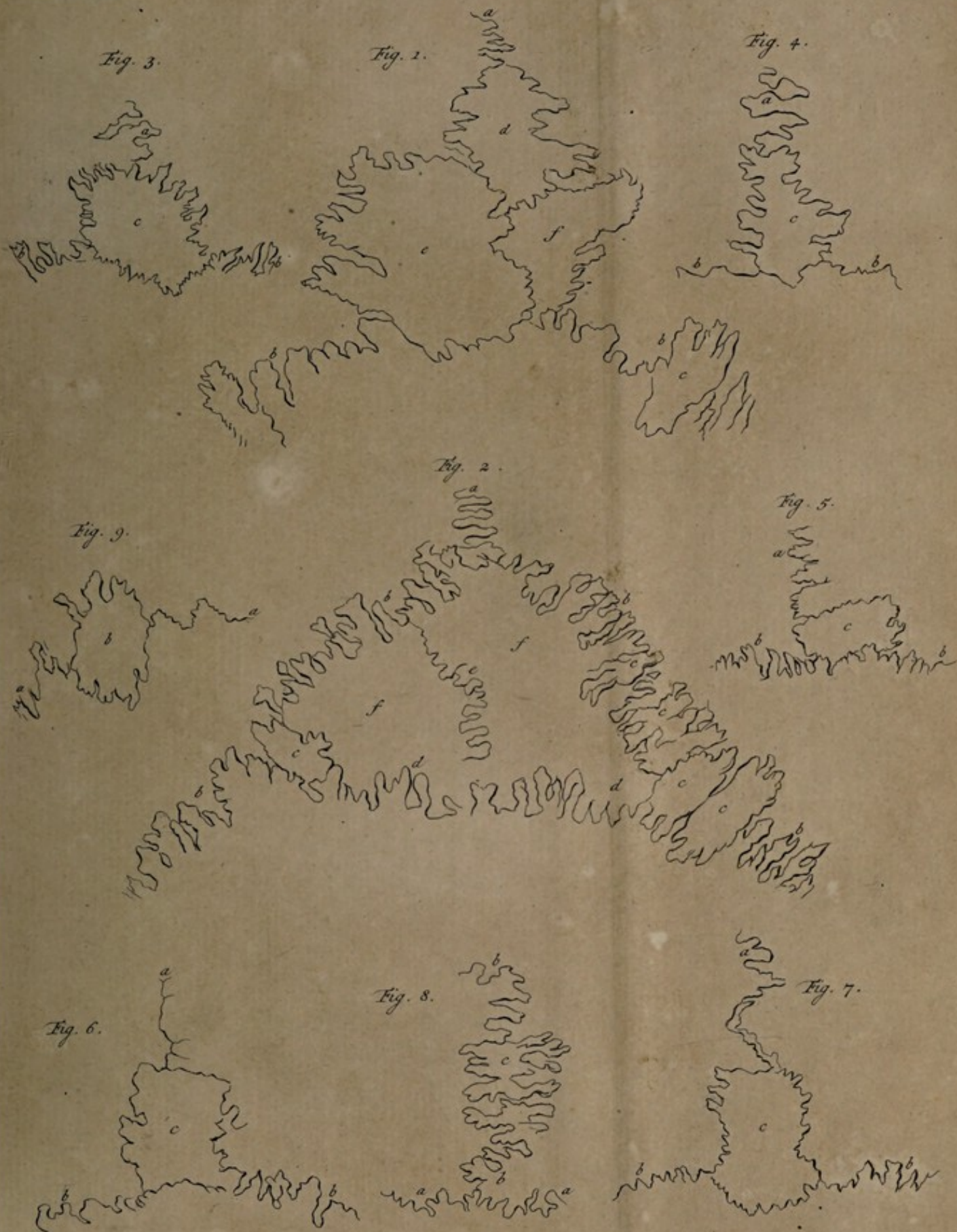

Fig. 1.



Fig. 2.



Fig. 3.



Fig. 6.



Fig. 4.



Fig. 5.

