

**Observationes anatomico-pathologicae / Lugduni Batavorum : Apud P.v.d. Eyk et D. Vygh, 1777-81.**

**Contributors**

Sandifort, Eduard, 1742-1814

**Publication/Creation**

1777-1781

**Persistent URL**

<https://wellcomecollection.org/works/dz68h5ft>

**License and attribution**

This work has been identified as being free of known restrictions under copyright law, including all related and neighbouring rights and is being made available under the Creative Commons, Public Domain Mark.

You can copy, modify, distribute and perform the work, even for commercial purposes, without asking permission.



Wellcome Collection  
183 Euston Road  
London NW1 2BE UK  
T +44 (0)20 7611 8722  
E [library@wellcomecollection.org](mailto:library@wellcomecollection.org)  
<https://wellcomecollection.org>





459 12/9

E. III

18/s











ORIENTAL

ANATOMY

PATHOLOGY

ETC.

OBSERVATIONES

ANATOMICO-

PATHOLOGICÆ.

LIBER II.



ED. 2ND EDITION

CLIPPING

ATOMIC

PATHOLOGIC

CLIPPING

FIBER II

FIBER SECOND

CLIPPING

CLIPPING

CLIPPING

CLIPPING

E D. SANDIFORT,

*MEDICINÆ, ANATOMES, ET CHIRURGICÆ, IN ACADE-*  
*MIA BATAVA, QUÆ LEIDÆ EST, PROFESSORIS,*

OBSERVATIONES  
ANATOMICO-  
PATHOLOGICÆ.

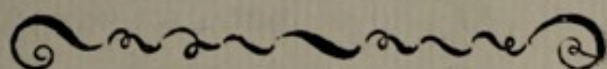

LIBER SECUNDUS.

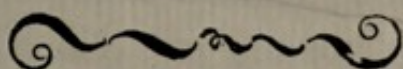

LUGDUNI BATAVORUM,  
APUD P. v. D. EYK ET D. VYGH,  
MDCCLXXVIII.







# OBSERVATIONES ANATOMICO- PATHOLOGICÆ.

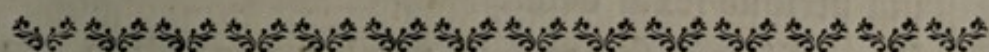

## LIBER SECUNDUS.

### CAPUT PRIMUM.

#### *De Utero Gravido.*

**T**alis hominum conditio est, ut, in lucem emissi, sensim increcant, incrementum plenarium adtingant, tum vero decrecant, ac demum senio confecti pereant; tantus autem morborum, quibus per totum hoc temporis spatium exponuntur, numerus est, tot tantisque copiis miseros quotidie adoriuntur affectus, ut pauci adultam ætatem, nedum senium, adtingant; &, dum omnibus, sanissimis etiam, ferius ocius moriendi necessitas imposita est, mundus, etiamsi vastissimus, in desertum mutaretur,  
A  
nisi



nisi continuo in lucem ederentur infantes.

Indidit eapropter homini Summum Numen talem vim, ut sui similem procreare possit. Huic scopo diversa admodum, sed sibi maxime accommodata, organa utrique sexui dedit.

Vir prolificum semen, in testibus confectum, in vesiculis seminalibus asservatum, fœcundæ immittit matrici. Fœmina illud excipit, admittit, fœtum, inde & ex iis, quæ ipsa adfert, enatum, custodit, alit, fovet, donec tantum perfectionis acquisivit gradum, ut extra matris corpus vivere, aërem haurire, assumpta ventriculo concoquere possit, &, elapsis novem a conceptu mensibus, non sine dolore, fractis repagulis, per vias genitales, expellit.

Uterque ergo sexus ad prolem procreandam suum confert, sed, dum vir, coitu peracto, rem omnem gessit, fœminæ difficile incumbit officium.

Parvus prius, in pelvi totus delitescens, modo contractus, densus, uterus, jam gravidus, ovo, quod concepit, & humoribus majori copia adfluentibus, vasaque sic replentibus, ut fibræ sensim diducantur, totaque substantia mollis, rara, fungosa fiat, extenditur; pondere suo primum descendit, mole sensim sensimque auctus adsurgit, pelvim, qua



qua amplius contineri nequit, derelinquens superiora petit, viscera repellit, versus hypochondria & epigastrium urget, immo has regiones ferme adtingit.

Felices foeminae, quae ex hac mutatione nihil omnino incommodi, nihil mali, patiuntur! at exiguus illarum numerus est, quae gratam hancce sarcinam nullas sibi creare molestias gaudent.

Multarum contra, imo plurimarum, magnae sunt miseriae; &, dum varias tum conservandi tum propagandi generis humani causa sustinent molestias, variis obnoxiae fiunt, peculiaribus, sexui nostro ignotis, morbis. Nervorum, ipso conceptus tempore, graviditatis principio, saepe insigniter adfectorum, turbas; non prodeunte dein lunari tributo plethoram, indeque derivanda mala; pressione uteri in vicinas partes alvum tardam, urinae difficilem excretionem, plenariam saepe retentionem, genitalium, artuum inferiorum oedematofum tumorem, vasorum varicosa tubercula; incessum difficilem; pravam digestionem; motu porro foetus singulares & ingratas sensationes, leipothymiam, in genere malorum valde diversorum ingentem experiuntur copiam.

Graviditatis itaque status non Anatomicorum tan-



tum & Medicorum, sed omnium hominum attentionem in se traxit, sensimque eo deventum est, ut pleaque symptomata ex iis, quæ Anatome detexit, sana Pathologia commode explicet.

Verum, etiamsi multi gravidum uterum secuerunt, examinerunt, descripserunt, figuris illustrarunt (*a*), tot tamen restant, nondum satis determinata-

(*a*) Doct. Noortwyk, inquisiturus, quis primus uterum humanum gravidum, ejusque contenta, descripserit, auctorum monumenta sedulo perscrutatus est, atque, concludendum esse, censuit, primum omnium uterum humanum gravidum dissecuisse Massam, post hunc Columbum & Fallopium, sed obiter tantum examinasse, si ex eorum monumentis judicare liceat; præcipuum honorem debere Arantio; utique neminem prius continentis uteri constitutionem docuisse; de contentis autem Vesalium, explosis propriis erroribus, anno 1555. aliquid veri dicere, incepisse. Uteri Humani gravidæ Anatom. & Hist. pag. 68. Insignis autem Anatomicorum numerus est, qui postea vel prægnantem uterum, vel contenta, vel partes saltem nonnullas examinerunt. Enumeravit hos Hallerus, in additamentis ad H. Boerhaave methodum studii medici Tom. 1. pag. 382. seq. Addi autem possunt varii, ex quibus paucos memorasse sufficiat. Observationes, ex cadavere mulieris, septem menses gravidæ, desumptas, inseruit novis Commentariis Academiæ Petropolitane Tom. 1. pag. 337. Clar. Weitbrecht. Uteri gravidæ mulieris, cum jam parturiret mortuæ, septem tabulas edidit Albinus, quibus postea appendicem superaddidit; idemque passim in Annotationibus Academicis de eodem argumento egit. Examinavit sexto mense uterum gravidum D. Monro, eaque, quæ notatu digna censuit, cum Societate Edinburgensi communicavit, divulgata in Essays and Observations physical and literary, read before a Socie-



minata, ut minime supervacaneus dici possit illorum labor, qui & hodie eidem operi incumbunt. Hanc ob causam occasionem cadaver gravidæ secandi, ex improvise anno 1775, nactus, publice cuncta, quæ ex tali corpore addiscenda censui, demonstravi, explicui. Hanc ob causam ut demonstrationes omnes delinearentur curavi, nunc vero, una cum iconibus, ea,

Society in Edinburgh vol. 1. pag. 403. Addidit sua observata ex cadavere gravidæ, quinto mense mortuæ, Alex. Monro. Ibid. pag. 426. Cura & studio Clar. Nic. Jenty Londini 1758. edita demonstratio uteri prægnantis mulieris cum fœtu ad partum maturo, in tabulis sex ad naturæ magnitudinem post dissectiones depictis, & ea methodo dispositis, ut hujus status gravidæ amplam ob oculos ideam collocent. Eadem tabulæ Parisiis 1759. prodierunt, forma minori, titulo, Demonstration de la matrice d'une femme grosse, & de son enfant en terme. Exhibuit etiam Jo. Georg. Roederer icones uteri humani, observationibus illustratas. Academia Naturæ Curiosorum divulgavit, quæ Croppius in cadavere fœminæ gravidæ, partui proximæ, ex hæmorrhagia uteri defunctæ, detexit. Nov. Act. vol. 1. obs. 65. pag. 269.; quæ Reinmann in corpore gravidæ, initio noni mensis dissecto, notanda censuit. Nov. Act. vol. 2. obs. 87. pag. 348.; quæ Krugelstein in utero gravido fœminæ hæmorrhagia uteri demortuæ, vidit. Nov. Act. vol. 3. obs. 9. pag. 45. Præprimis vero, ut aliorum labores silentio præteream, memoranda venit Anatomia Uteri humani gravidæ, tabulis illustrata, quam Guliel. Hunter Anatomicus dexterimus, peritissimus, omni laude major, cui ea contigit felicitas, ut sæpius uterum gravidum dissecuerit, Birminghamiæ anno 1774. in lucem emisit, tanto utilior futura, si promissam sæpius uteri gravidæ historiam edat.



## 6 OBSERVAT. ANATOM.

ea, quæ tunc annotavi, quæ postea cum aliorum observatis contuli, in lucem emitto. Nec displicebit Auditoribus, quæ ad uterum gravidum pertinent, has inter observationes, paucis figuris delineata conspexisse, dum plurimæ, quæ exstant, uteri gravidæ tabulæ eundem extra corpus, extra naturalem proinde situm, sistunt, aut tanto artificio paratæ sunt, ut maximo divendantur pretio, nec quisque eas facile sibi comparare possit; ex nostris vero, parvis licet, sed partes omnes sic exhibentibus, ut relativus situs rite pateat, ea, quæ scitu necessaria sunt, addisci commode valent.

Cadaveris, ad organa, quæ Pectoris cavum continet, demonstranda destinati, vel sola contemplatio statim adstantium attentionem figebat. Tumor enim abdominis, sese ultra umbilicum extendens, æqualis, mollis, in superiore parte latior, deorsum versus sese contrahens, notabilis, licet ob supinum corporis situm non adeo rotundus, longe diversus a tumore, quem ascite similive morbo laborans venter exhibere solet, graviditatis movebat suspicionem, præsertim quum prope umbilicum in parte laterali sinistra corpus quoddam tactu percipiebatur, reliquis abdo-



abdominis partibus durius, pressioni tamen cedens, & loco mutabile, quod corpus foetus esse videbatur.

Incisis autem a scrobiculo cordis ad umbilicum, ab eo versus latera ac inguina, integumentis, musculis, peritonæo, reclinatisque versus latera ac pubem harum partium lamellis (*b*), mox elegans sese exhibuit spectaculum. Matrix (*c*), foetu turgida, relicta pelvi, abdominis capacitatem ingressa, hypogastricam (*d*) regionem, umbilicalem (*e*), locaque inania (*f*), occupans, ab anteriore, ob situm cadaveris supinum, parum complanata, ea, quæ dictis in regionibus sedem commodam obtinuerunt, intestina sic sursum propulerat, ut peritonæo accumberet ipsa, tenuia verò inter uterum ventriculum & hepar conspicerentur (*g*), sese tum a dextro (*h*), tum a sinistro (*i*) latere demittentia, partem superiorem uteri integrentia, ac per tenue, & vix ulla pinguedine refertum, omentum transparentia. Crassorum intestinorum ne minima pars oculis sese offerebat, nisi

(*b*) Tab. I. a. a. a. a. a.

(*c*) Tab. I. b. c. d. d.

(*d*) Tab. I. b.

(*e*) Tab. I. c.

(*f*) Tab. I. d. d.

(*g*) Tab. I. e. e.

(*h*) Tab. I. f.

(*i*) Tab. I. g.



## § OBSERVAT. ANATOM.

nisi remoto parum versus sinistrum latus utero; tunc enim cœcum, tenuibus etiam tectum, adparebat, & hinc enatum colon; quod primo adscendens, deinde transversum per abdomen sub hepate atque ventriculo, sed pone tenuia, decurrens, in latere sinistro descendens, denique in rectum desinebat (*k*). Ventriculi parva portio (*l*) sub hepatis lobo sinistro (*m*), pro parte etiam sub dextro (*n*), emergebat. Intestina non tantum nulla inter peritonæum atque uterum inveniebantur, sed de ligamentis, tubis, ovariiis, etiam omnino nihil adparebat. Sublata vero parumper & sinistrorsum mota matrice, tubæ, duos pollices cum dimidio a superiore uteri parte distantes, ovarium dextri lateris insigne (*o*), variis foveis, cicatriculis quasi, notatum (*p*), lato ligamento nexum, parum compressum, ferme sesquipollicem longum, pollicem latum, conspiciebantur. Ejusdem naturæ erat ovarium sinistrum (*q*), paulo minus, pollicem quippe longitudine vix, latitudine parum, superans, dimoto versus dextrum latus  
ute-

(*k*) Tab. IV. Fig. 2. e. f.

(*l*) Tab. I. h.

(*m*) Tab. I. i.

(*n*) Tab. I. k.

(*o*) Tab. V. Fig. 4.

(*p*) Tab. V. Fig. 4. b. b. b. c. c. c.

(*q*) Tab. V. Fig. 5. a. a. b. b. b. c. c. c.



utero, sese manifestans. Dextro ligamento lato ovalis vesicula, pellucido humore plena, hydatidis, filamentis ope adhærebat (*r*).

Uteri corpus, tunicâ, quam a peritonæo habet (*s*), glabrâ, politâ, tectum, ubique æquabiliter prominēbat. Digitis tamen parumper compressum, in parte superiori & laterali sinistra (*t*), fœtus partes tactui offerebat, dorsum nempe, atque natem dextram, ut instituta postea sectio probavit (*u*).

Sublata anteriore solius uteri parte, integerrimum ovum (*v*), filamentosa ipsius membrana (*w*), placenta (*x*), uteri spongiosa fabrica (*y*) apparebant.

Erat

(*r*) Tales genitalibus majori minorive numero appensas, a longiori vel breviori filo dependentes, vesiculas, sæpius conspexi. Frequentem circa hæc loca hydatidum proventum notarunt etiam Swammerdam Mirac. natur. Tab. 3. e. Kerkring Spicil. observat. Anatom. pag. 28. Noortwyk uteri hum. grav. anat. pag. 7. 72. Denys Verhandel. over het ampt der Vroedmeesters pag. 62. Haller de nupera dissectione fœminæ gravidæ Oper. Minor. Tom. 1. pag. 42. P. A. Boehmer Observat. Anatom. rarior. fasc. 1. Tab. 2. fig. 1. p.

(*s*) Conf. Observat. nostr. lib. 1. cap. 3. pag. 56.

(*t*) Tab. I. inter c. & d.

(*w*) Tab. II. Fig. 1. b. b. c. c.

(*u*) Tab. II. Fig. 1. 2. e. f.

(*x*) Tab. II. Fig. 1. h. i. i. i.

Tab. III. Fig. 1. 2.

(*y*) Tab. II. Fig. 1. 2. a. a. 2.

(*v*) Tab. II. Fig. 1. c. c. d. h. Tab. V. Fig. 1. 2. 3. i. i. i.

B



Erat placenta anteriori segmento uteri adnexa (*z*), sic ut magnam hujus partem occuparet, tuberculisque suis (*a*) uteri substantiam quasi intraret, aut hæc illa amplecteretur, sic autem ut separatio facilis esset. Vasa tamen quædam lacerari videbantur, & hæc, postea etiam in exteriori placentæ parte conspicua, filamentosam referebant membranam. Magna pariter horum filamentorum copia inter uterum & reliquam ovi partem aderat, sic ut tota externa ipsius superficies in talia videretur abire, & non immerito externum ovi velamentum filamentosum dicatur.

Uteri interna superficies, in segmento anteriori jam ablato, non ubique erat eadem. Ubi placenta adhæserat, foramina aderant majora, minora, sinus quasi, in quos vasa, plura, pauciora, magis minusve capacia, suis ostiis patebant (*b*), quæ foramina tubercula placentæ (*c*) obturaverant, adeoque in separatione tum demum sese offerebant, quando tuberculum ex suo sinu solvebatur; ubi vero ipsa ovi velamenta adnexa fuerant, superficies æquabilis, villosa tamen, erat, non vero talibus foraminibus pertusa (*d*). Cras-

(*z*) Tab. II. Fig. 1. h.

(*a*) Tab. II. Fig. 1. i. i. i.

(*b*) Tab. V. Fig. 2. e. e. f.

(*c*) Tab. II. Fig. 1. i. i. i.

(*d*) Tab. V. Fig. 1. c. Fig. 3. d.



Craffities uteri in parte inferiore, quæ placentam admiserat, quatuor lineas æquabat (*e*), in parte superiore, ad quam placenta sese non extenderat, unicam lineam vix superabat (*f*). Substantia ipsa non compacta, sed mollis, rara, fungosa, spongiosa, pertusa erat foraminibus majoribus, minoribus, rotundulis, ovatis (*g*), totidem disciformium vasorum, venarum, arteriarum, orificiis; horum autem numerus major, capacitas amplior erat in parte inferiore (*h*), quam in superiore (*i*).

Separata ovi filamentosa membrana, liberato, una cum hacce ab amnio intimo ovi velamento, chorio, quæ membrana in filamentosam quasi definit, ac procrescit (*k*); partes nonnullæ foetus, liquore cinctæ, per amnion transparentes, cernebantur, dorsum, natis dextra cum suo femore, & ex fundo quasi adsurgens, plantâque ovo appressus, pes sinister (*l*).

Examinatus amnii liquor colorem exhibuit flavum, & cum liquidis diversæ naturæ commistus,

- |                                         |                                           |
|-----------------------------------------|-------------------------------------------|
| ( <i>e</i> ) Tab. V. Fig. 2. a b. a b.  | ( <i>h</i> ) Tab. V. Fig. 1. 2.           |
| ( <i>f</i> ) Tab. V. Fig. 3. a b. a b.  | ( <i>i</i> ) Tab. V. Fig. 3.              |
| ( <i>g</i> ) Tab. V. Fig. 1. inter a. & | ( <i>k</i> ) Tab. II. Fig. 1. b. b. c. c. |
| b. 2. c. c. c. 3. c. c.                 | ( <i>l</i> ) Tab. II. Fig. 1. e. f. g.    |



stus, mutationes subiit varias. Adfuso liquore nucum gallarum mox nubecula alba enata est, fundum petens, tum vero in caseosam, grumofam, abiit substantiam, non in filamenta. Addito spiritu nitri nubecula producta est, fundum petens, sed nulli grumi, nulla filamenta sese ostenderunt. Quum alcohol ipsi admiscebatur, nubecula alba apparuit, supernatans, saltem non multum sese a superficie separans; nulli vero aderant grumi. Commoto bacilli ope liquore disparebat nubecula, & liquor, antea flavi coloris, albescebat. Cum liquore tartari, spiritu vitrioli, syrupo violarum, nullam subiit mutationem, nullam etiam addito alumine crudo. Coctus exhibuit primo spumam albam, dein grumos caseosos.

Aperta intima ovi membrana, amnio, tali pacto, ut placenta deorsum & sinistrorsum una cum dicto velamento reclinari potuerit, situm infantis conspici licuit (*m*). Reclinari autem pro parte tantum valuit placenta (*n*), quippe, anteriori licet segmento uteri antea adhærens, sese ad orificium colli internum extendebat, illud tamen non occludens, adeoque

(*m*) Tab. II. Fig. 2.

(*n*) Tab. II. Fig. 2. c. d. d.



que pone inferiorem segmenti hujus partem, reliquo utero adhuc nexam, delitescibat. Situs foetus talis erat, ut, sinistro lateri incumbens, capite, nondum sese manifestante, inferiora spectaret; artus itaque inferior dexter, totus (*o*), pedis sinistri planta (*p*), ejusdemque lateris manus (*q*) cernebantur. Inter manum & crus dextrum umbilicalis funis (*r*), ex abdomine enatus, ad placentam tendens (*s*), & multis ramis sese per illam distribuens (*t*), emergebat.

Caput itaque foetus, multum descendens, pone vesicam urinariam delitescens, hanc ossibus pubis apprimebat. Serræ ope sublatis hisce ossibus (*u*), urinae receptaculum, parvam lotii quantitatem continens (*v*), ante peritonæum, cellulosa membrana coöpertum, talem exhibuit situm, ut de capite foetus vix quicquam oculis sese obtulerit (*w*). Remoto autem lotii receptaculo, sublata ad collum usque (*x*) segmenti anterioris uteri illa parte, quæ, pone ossa  
pubis

(*o*) Tab. II. Fig. 2. f. g. h. i.

(*p*) Tab. II. Fig. 2. k.

(*q*) Tab. II. Fig. 2. l.

(*r*) Tab. II. Fig. 2. m.

(*s*) Tab. II. Fig. 2. n.

(*t*) Tab. II. Fig. 2. o. o. o.

(*u*) Tab. III. Fig. 1. a. a. b. b.

(*v*) Tab. III. Fig. 1. c.

(*w*) Tab. III. Fig. 1. k.

(*x*) Tab. III. Fig. 2. a. a.



pubis & vesicam latens, in prima sectione (*y*) tolli non valuit, capitis lateralis situs egregie patuit, frons quippe versus dextrum, occiput versus sinistrum latus (*z*), aurisque dextra (*a*) versus anteriora dirigebantur.

Uteri orificium (*b*), reflexis vaginæ parietibus (*c*), conspicuum, muco tenaci, albo, in fila protractili (*d*), clausum, & versus posteriorem vaginæ partem directum, subjecto tubo attolli, ac versus anteriora promoveri debuit, ut labia ipsius, mucusque, illa occludens, & ultra orificium prominens, in oculos incurrerent.

Capacitas ipsa uteri, sublato infante, examinata, æquabilissima, glaberrima erat, velamentis nempe ovi adhuc tecta (*e*). Hæc absque difficultate & ab invicem, & ab utero separabantur; quo facto, interna matricis superficies villosa, flocculenta quasi, erat. Orificium colli internum eodem muco, a parte uteri similiter prominente, erat oppletum; collum sesqui-pollicem longum, in parte posteriore, sublato muco, superficiem rugosam, arbusculæ ramos quasi repræsentantem (*f*), anteriorem æquabiliorem mon-

(*y*) Tab. II. Fig. 1.

(*z*) Tab. III. Fig. 2. e. f.

(*a*) Tab. III. Fig. 2. inter f. e.

(*b*) Tab. III. Fig. 2. c.

(*c*) Tab. III. Fig. 2. b. b.

(*d*) Tab. III. Fig. 2. d.

(*e*) Tab. IV. Fig. 1. b.

(*f*) Tab. V. Fig. 1. e. e. e. e.



monstrabat. Non tantum hic loci rugæ, seu eminentiæ aderant, sed inter illas etiam parva foramina (*g*). Vagina, quæ labium anterius ferme adtingebat, ultra posterius ad insignem altitudinem ascendebat (*h*).

Reclinato denique versus femora utero, hujus posterior superficies, æquabilis (*i*), tubæ, ligamentata (*k*), ovaria (*l*), pelvisque capacitas (*m*) lustrari commode valuerunt, intestinis eadem in sede, ad quam, naturalem situm adhuc occupante & fœtu extensa matrice, adscendere debuerunt, retentis. Juxta pelvis oram vasa, ad artus inferiores tendentia, muscoli, partes aliæ peritonæo tectæ, decurrebant. Intra pelvim præter intestinum rectum (*n*), sub tenuibus, crassa omnia penitus integumentibus, in latere sinistro emergens, oblique pone uterum versus anum decurrens, nihil omnino conspiciebatur.

Fœtus, potioris sexus, bene conformatus, omnes artus perfectos exhibens, longitudinem tredecim pollicum habuit, pondere libras circiter duas æquavit.

Pla-

(*g*) Tab. V. Fig. 1. f. f. f.

(*h*) Tab. V. Fig. 1. h. g. g. h.

(*i*) Tab. IV. Fig. 2. a.

(*k*) Tab. IV. Fig. 2. b. b.

(*l*) Tab. IV. Fig. 2. c. c.

(*m*) Tab. IV. Fig. 2. g.

(*n*) Tab. IV. Fig. 2. e. f.



Placenta, seorsim examinata, sex cum dimidio pollices longa, quinque lata, funem, quindecim cum dimidio pollices longum, non medio admittebat centro, verum sic, ut unum latus alterum longitudine multum excederet. Sic autem posita fuerat placenta, ut longitudine sua ab uno matricis latere versus alterum sese extenderet, latitudine sua a superiore parte seu fundo ferme ad orificium pertingeret. Pondus solius placentæ erat quinque unciarum cum dimidia.

Ossa pubis, sectis ligamentis, quæ posteriorem ipsorum partem vinciunt (*n. n.*), commodè separari ab invicem potuere (*o*), illæsis cartilaginibus, quæ contigua hæc ossa hoc in loco investiunt. Cartilaginum altera gibba (*p*), altera parum excavata erat (*q*), ambæ vero admodum æquabiles, nullaque substantia intermedia nexæ.

Multa in enarrato casu esse, quæ attendi merentur, & cum aliorum observatis conferri, concedent omnes, qui vel ipsi manum tali sectioni admove-  
runt, vel descriptas ab aliis gravidarum dissectiones per-

(*n. n.*) Tab. V. Fig. 6. c. c. c. c.

(*o*) Tab. V. Fig. 6. a. a.

(*p*) Tab. V. Fig. 6. d.

(*q*) Tab. V. Fig. 6. e.



perlegerunt. Pertinet huc Situs & figura uteri, Sedes & nexus placentæ, Numerus membranarum, ovum formantium, Liquoris animi natura, Situs infantis, Craffities uteri, Pelvis dilatatio. Verum antequam ea, quæ his de articulis notanda veniunt, communicantur, necesse videtur, ad quæstionem, quam sine dubio movebunt omnes, respondere.

Differunt ea, quæ in gravido utero observantur, pro vario graviditatis tempore, quæstio itaque suboritur, quemnam graviditatis mensem attigerit fœmina, cujus cadaver secui, cujus gravidum uterum descripsi, depinxi? Difficilis sane responsio, si vera si justa esse debeat. Nihil enim de prægressis, nihil de statu sano aut morbofo, rescire valui, adeoque tantummodo ex iis, quæ anatomica sectio exhibuit, conclusio quædam formanda erit; hanc autem fallere posse, assentient omnes, qui norunt, quam difficile sæpe gravidis, hac in re jam expertis, obstetricantibus, quotidie manum operi admoventibus, sit, exacte graviditatis tempus determinare (*r*). Si verum sexto mense inter os pubis &

(*r*) Conf. Roederer de temporum in graviditate & partu æstimatione Opusc. Medic. vol. I. p. 31. & G. W. Stein beschreibung eines baromacrometers, und cephalometers. Cassel 1775.



& umbilicum uterus adscendit, septimo ad umbilicum, octavo ad medium inter umbilicum & scrobiculum cordis locum, pertingit, nono usque ad hunc scrobiculum integumenta expandit (*s*); si animadvertimus, ultra umbilicum pertigisse uterum in decumbente cadavere, qui in vivente gravida, erecto trunco, sine dubio ferme ad umbilicum pertigit, non improbabilis videtur conjectura, septimum mensem fuisse inchoatum, præsertim si ea, quæ hoc in corpore sese obtulerunt, comparantur cum iis, quæ alii sexto graviditatis mense, & initio septimi, viderunt.

In fœmina, quæ sextum ferme graviditatis mensem absolverat, uterus jam ad tantam adscenderat altitudinem, ut inferius ventriculi planum fundo incumberet, & hepar, ad pollicem cum dimidio infra hypochondrium dextrum descendens, utero ita immineret, ut apex uteri dexter vesiculam felleam tangeret, licet in sinistro latere ad tantam altitudinem non adscenderet (*t*). Embryo tali collocabatur modo, ut curvatura dorsi legeret latus dextrum, occi-  
put

(*s*) Roederer elem. art. obstet. pag. 74. 75. §. 161. Smellie a treatise on the theory and practice of midwifery vol. 1. pag. 113. Haller Elem. Physiol. Tom. 8. pag. 407.

(*t*) Roederer icones uteri gravidi pag. 12. not. 1. tab. 4.



put modice obliquum versus latus dextrum orificio opponeretur; auris sinistra ad parietem anteriorem, dextra ad posteriorem dirigeretur; anterieus esset femur sinistrum, posterius dextrum, dum artus & superiores & inferiores talem habebant positionem, ut cavo sese accommodarent optime (*u*). Longitudo embryonis erat quindecim pollicum cum dimidio, pondus duas libras & quartam libræ partem æquabat (*v*). Nec multum a nostra differt cervicis delineatio, & quoad figuram & quoad conformationem internam (*w*).

In cadavere gravidæ, quod secuit Don. Monro, uterus, licet intestinis tectus, & peritonæum ea propter non contingens, ad eandem, ac in nostro casu, adscenderat altitudinem, licet vix ultra sex menses graviditas fuerat progressa (*x*); fœtus capite deorsum, facieque retrorsum erat directus (*y*); longitudo fœtus erat decem pollicum cum dimidio (*z*); magna

(*u*) Id. ibid. pag. 20. n. 2. tab. 5.

(*v*) Id. ibid. pag. 20. n. 3.

(*w*) Id. ibid. tab. 6. fig. 6. pag. 29. n. 1. 2. pag. 30.

(*x*) Essays and Observations physical and literary. vol. 1. pag. 405. tab. 4.

(*y*) Ibid. tab. 5. fig. 1.

(*z*) Ibid. tab. 7. fig. 6.



magna cervicis uterini pars vix ac ne vix quidem erat distenta (*a*), sed crasso muco plena.

Examinavit mulieris, septem menses prægnantis, cadaver Weitbrecht (*b*). Abdomen, dum resupinatum jacebat cadaver, ab umbilici regione ad pubem usque omnino protuberabat (*c*); uterus, peritonæo immediate tactus & reclusus, occupabat omnem cavitationem abdominis ab umbilico ad os pubis & pelvim ipsam, cujus latera exacte claudebat (*d*). Uteri cavi longitudo erat ultra octo pollices, latitudo maxima septem. Osculum cervicis internum, vix pisum admittens, occlusum erat muco quodam albicante, pellucido, summe glutinoso, & tenaci, qui intra ipsam uteri cavitationem paulum exturgescebat, idemque mucus protuberabat ex osculo externo. Erat tanta ejus copia, ut ob insignem glutinositatem ad pollices multos absque ruptura extraheretur. Aperta cervice distantia ab uno osculo ad alterum pollicem circiter æquabat; crassitudo parietum, solidiorum quam uteri parietes, quatuor lineas excedebat. Per mucum trans-

(*a*) Ibid. pag. 411. tab. 5. fig. 3.

(*b*) Nov. Comment. Acad. Petropol. vol. 1. pag. 337.

(*c*) Ibid. pag. 337.

(*d*) Ibid. pag. 338.



transparebant elegantissimæ rugæ, quæ nihil aliud erant, nisi membranæ tenues, variæ latitudinis, quæ, altero suo margine parieti cervicis innatæ, altero liberæ, fluctuabant, & ad quas rugæ laterales tendebant. Inter omnes has membranulas profundæ dabantur lacunæ (*e*). De fœtu non loquitur.

Hasce Roedereri, Monronis, Weitbrechti observationes si quis cum nostra comparat, concedet facile, septimum jam attigisse graviditatis mensem fœminam, cultro a nobis subjectam. Hallerus quidem, quinto mense dimidiam cervicem jam distentam esse, sexto ejus tubum cum uteri tubo confundi, nono mense cervicem integram, ut omnino ostium ejus uterinum cum ostio, ad vaginam pertinente, confundatur, nullamque tunc cervicis longitudinem superesse, innuit (*f*), sed mox superaddit (*g*), non tamen certos esse hosce menses, dum in Weitbrechti & Roedereri fœminis, de quibus jam mentionem feci, licet septimum graviditatis mensem ingressis, cervix integra supererat; ipse vero in cadavere fœminæ, sex menses gravidæ, cervicem superstitem vidit.

(*e*) Ibid. pag. 345. 346.

(*f*) Elem. Physiol. Tom. 8. pag. 409.

(*g*) Ibid. pag. 410.



dit. Differentia, procul dubio, hac in re maxima esse debet, prout vel prima vice gravida foemina, vel plures jam infantes enixa est, prout corpus vel strictum vel laxum existit; & hac de causa in laxioris habitus gravida, quæ quatuor pepererat infantes, quinto mense Alex. Monro majorem cervicis distensionem vidit, quam frater ipsius Don. Monro sexto mense (*b*).

Situs uteri hoc in corpore talis erat, ut nudo accumberet peritonæo, & nullæ omnino partes essent intermediae. Tali modo uteri gravidæ situm descripserunt, depinxerunt, multi.

In gravida, de qua mentionem fecit Rœderer (*i*), omnis intestinorum tenuium apparatus, juxta & super utero, sinistrum abdominis cavum replebat, inclinato tantopere ad dextram abdominis regionem utero, ut duæ fere tertiæ partes eodem pertinerent, una ad sinistram: descendebat sinistrum colon, & maxima omenti portio versus latus sinistrum dirigebatur; ad dextrum uteri latus intestinum cœcum & coli

(*b*) Essays and Observat. Physic. and Litter. vol. 1. pag. 426. 427.

(*i*) Icon. uteri grav. pag. 12. n. 1.



coli dextri initium locabantur, ipsa tamen fere tota utero, quo contegebantur, posteriora. Vermiformis appendix pone uterum latebat. Transversum colon postremo in loco, partim pone ventriculum, cujus inferius planum fundo uteri incumbebat, partim pone uterum se corripiebat, quorsum etiam in loco inferiori sese recipiebant intestinorum tenuium, colique sinistri, finis, & initium intestini recti. Ad pollicem cum dimidio infra hypochondrium dextrum descendens hepar utero ita imminebat, ut apex uteri dexter vesiculam felleam, qua parum tingebatur, tangeret. Anteriori uteri superficiei sine medio peritonæum inhærebat. Modice supra ossa pubis pressa utero vesica adscendebat. Similem situm aliis in casibus idem sæpius observavit.

Descripsit tres sectiones gravidarum Denys (*k*), atque in omnibus uterum peritonæo accumbentem conspexit; in prima, sex menses gravida, sursum maxime propulsa intestina, pro parte etiam a latere, sese offerebant (*l*), foetus capite suo versus inferiora erat directus, latere dextro versus dorsum

(*k*) Verhandel. over het ampt en de pligt der Vroedmeesters pag. 53.

(*l*) Ibid. pag. 54.



sum matris, sed ante caput brachium erat dextrum; in altera, septem menses gravida, inter matricem atque peritonæum nullæ omnino partes conspiciebantur (*m*); in tertia, quæ graviditatis terminum adtingerat, idem omnino locum habuit (*n*), hæc hæmorrhagia uteri perierat; placenta lateri dextro adhærebat, & pro parte orificium uteri intrabat.

Nudus etiam uterus sese exhibuit Weitbrechto (*o*), Alex. Monroni (*p*), a peritonæo immediate tactus & tectus; & in gravida, quam secuit Reinmann (*q*), dissectis integumentis statim in conspectum venit uterus, formam vesicæ bovinæ repletæ referens; intestinis sursum & ad latera repressis, sic ut videri non possent. Figuræ etiam, quas Casserius (*r*), Bidloo (*s*), Smellie (*ss*), Jenty (*t*), Hunter (*u*), alii-que dederunt, similem omnino partium situm exhibent. Sub-

(*m*) Ibid. pag. 58.

(*n*) Ibid. pag. 62.

(*o*) Nov. Comment. Acad. Petropol. vol. 1. pag. 337. 338.

(*p*) Essays and Observat. Physic. and Litter. vol. 1. pag. 426.

(*q*) Nov. Act. Acad. Nat. cur. vol. 2. obs. 88. pag. 350.

(*r*) Tab. prim. adj. Spigelii tract. de formato fœtu.

(*s*) Anatom. corp. hum. Tab. 54.

(*ss*) Smellie Ontleedk. Afbeeld. pl. 7.

(*t*) Demonstr. de la matrice d'une femme grosse. Tab. 2.

(*u*) Anatom. uteri human. grav. Tab. 1. &c.



Subinde tamen rem aliter sese habere, probat, a Don. Monrone dissectum, cadaver. Dum etenim abdomen erat apertum, uterus in conspectum non veniebat, sed intestina, ad ossa pubis usque descendunt, matricem tali tegebant modo, ut, illam foetu gravidam esse, negassent omnes, nisi, sublati intestinis, turgida admodum apparuisset (v). Non tamen obstat hæc observatio, quominus statuamus, plerumque adscendentem octava hebdomade, aut paulo prius seriusve, ex pelvi, qua contineri amplius nequit, uterum (w), intestina cum omento sic sursum repellere, ut nudo accumbat peritonæo. Docet hoc abdominis exploratio, in vivente grvida; probat sectio cæsarea; confirmat pressionis aliussve externæ injuriæ effectus. Si enim obstetricans, post tertium mensem, abdomini palmam transversam imponit, auricularem digitum versus os pubis extendit, pollicem ex adversum, si valida respiratione foemina abdomen concutit, ipse vero sub expirationis nisu idem leniter imprimit, duram, globosam,

(v) Essays and Observat. Physic. and Litter. vol. 1. pag. 404. In adjecta tabula quarta situm intestinorum, qualem describit, non depinxit, sed uteri positum, sublati intestinis, monstravit.

(w) Haller Elem. Physiol. Tom. 8. pag. 407.



bosam, atque super ossa pubis hærentem, resistantiam tangere, & de utero tumido certus esse potest, præsertim si postea membris suis ad habitaculi parietes allidit fœtus, & alia graviditatis signa adsunt (*x*). Sectis in regione hypogastrica partibus abdominis externis, aperta hoc in loco matrice, partu per naturalem viam quacunque de causa impedito, fœtum extrahi posse, plurima probarunt experimenta (*y*); &, quo propior integumentis embryo est, eo minus ab externa injuria tutum illum esse, ratio docet. Merito itaque ictus, concussiones, lapsus, motus corporis violentiores, inter abortus causas referunt (*z*), abdominis constrictionem vituperant (*a*), illamque inter causas monstrorum accidentales ponunt (*b*). Docet enim expe-

(*x*) Roederer Elem. art. obstetr. pag. 69. 70. 72.

(*y*) Rousselus, operationem cæsaream describens, merito monet, peritonæum caute esse secandum, quia sub eo, nullis corporibus intermediis, prætumida matrix jacet, subjecta sibi intestina contegens. Conf. Partus cæsarei assertio historiologica. Parisiis 1590. p. 444. Simon in Memoir. de l'Acad. de Chir. vol. 1. pag. 623. vol. 2. pag. 308.

(*z*) De la Motte Traité des accouchemens liv. 2. obs. 138. 139. pag. 205.

(*a*) Conf. Platneri Diss. de thoracibus §. 3. Opusc. vol. 1. pag. 98. 99. 100. Clar. van Doeveren primæ lineæ de cognosc. & cur. mulierum morbis §. 39. pag. 17.

(*b*) Licetus de monstrorum causis, natura & differentiis lib. 2. pag. 68. Huber Observat. & cognit. de monstris pag. 16. Christell de partu



experientia, ex dictis causis sæpissime abortum produci; docet, fœminas, quæ formæ atque muliebri venustati magis, quam proli conservandæ, student, atque intumescentem ventrem, &, quod jam surgentis uteri mole angustum est, pectus, valentius, & sæpe immaniter constringunt, tandem miseram prolem ante legitimum partus tempus, infelicitè elidere, aut diffformes infantes in lucem emittere (*c*).

Adsurgens uterus non tantum viscera, anteriorem abdominis partem occupantia, sursum urget, sed & ea, quæ extra graviditatem pelvim occupant, & sacro ossi atque lumbis accumbunt. In pelvis capacitate tamdiu sese extendit, donec omnem ipsius ambitum attingat, urget itaque tenuia sursum, nudo ferme accumbit ossi sacro, præter crassorum intesti-

norum

tu gemellorum coalitorum pag. 67. 68. Grashuis Acta Acad. Nat. cur. vol. 8. obs. 81. pag. 289. 290. Haller de monstris Oper. min. vol. 3. pag. 132, qui varios auctores, huic opinioni faventes, excitat.

(*c*) Scharfius difformen ex hac causa fœtum describit, additque, matrem, clanculum stupratam & imprægnatam, vestimenta tam arcte constrinxisse, ut nemo fuerit, qui, ob arctissimam corporis compressionem, ingravidationem sentire potuisset. Eph. Nat. Cur. Dec. 2. Ann. 2. obs. 102. pag. 254. Cosme d'Argenville tumorem in umbilico, intestinorum, hepatis, cordis præternaturalem situm, ex tali causa descripsit. Mercure de France 1768. pag. 166. Conferatur etiam observatio, quam Act. Helvet. vol. 7. pag. 57. inserui.



norum finem, nihil omnino datur intermedium (*d*), imo subinde os sacrum vestigium sui utero inprimit (*e*); hic vero in vasa juxta marginem pelvis decurrentia tali agit modo, ut sanguinis liberum reditum, urinæ descensum, impediat (*f*).

Non semper in utroque latere ad eandem altitudinem adfurgit, ut in nostro casu locum habuit (*g*), sed sunt, qui statuunt, gravidum uterum dextrum abdominis cavum, intestina sinistrum, occupare. Locum hoc habuit in cadavere, cujus sectionem instituit Roederer (*h*), & in fœminis vivis idem frequentissimam observationem probare, dicit (*i*), adfirmans, in exploratione ventris sæpius duriores, tumentiores, elatiores percipi sedem abdominis dextram, molliorem, minus tumentem, minus elevatam sinistram; illuc etiam gravidas frequentiores embryonum agitationem referre, quin ponderis quamdam

(*d*) Weitbrecht Nov. Comment. Acad. Petropol. vol. 1. pag. 338.  
Denys Verhandel. over het ampt der Vroedmeesters pag. 63. Conf. Tab. IV. Fig. 2.

(*e*) Denys lib. cit. pag. 63.

(*f*) Haller Elem. Physiol. Tom. 8. pag. 408.

(*g*) Conf. Tab. I. II. III. IV. Fig. 1.

(*h*) Icon. uteri gravidi Tab. 4. pag. 12.

(*i*) Ibid. pag. 13. n. 1.



dam molestiam se ibidem sentire inde a facta conceptione per omnem graviditatem conqueri. Assentit Clar. Wrisberg (*k*). Sunt autem varia, quæ, quominus, hoc semper sese tali modo habere, quis statuatur, impediunt. Neque cadaverum sectiones (*l*), neque abdominis vivente grvida exploratio, hoc confirm-

(*k*) In annotat. ad Rœdereri Elem. art. obstetr. pag. 70. Uterus, cujus figuram dedit Monro, Essays and Observat. vol. 1. Tab. 5. fig. 1. in latere dextro magis adsurgit, verum in binis aliis casibus, septimo & quarto mense, globosam magis uteri figuram vidit. Ibid. pag. 413.

(*l*) Adducit Roederer Hallerum atque Weitbrechtum, verum si evolvamus, quid Clarissimi hi viri dicunt, non adeo ipsius opinioni favere videntur. Describit Weitbrecht Comment. Acad. Petropol. Tom. 4. pag. 263. uterum constitutionis naturalis, qualis in non prægnantibus esse solet, non in medio inter vesicam urinariam & intestinum rectum, sed ad latus dextrum descedentem, ita ut ligamentum, quod latum dicitur, hoc ipsum intestinum superascenderet, & tanquam velamen obtegeret. Hallerus autem Hist. nuperæ dissect. fœminæ gravidæ §. 1. n. a. Disput. Anatom. Tom. 5. pag. 283. Oper. minor. vol. 1. pag. 41., in fœmina, dicit, quinto mense grvida, uterus visus est, replere dimidium abdomen, inclinatus dextrorsum, ut, in dextro latere nullum spatium reliquum faceret, cum in sinistro colon intestinum nudum esset. Constat inde, & extra graviditatem (Vid. harum observat. lib. 1. cap. 8. pag. 106. & lib. hujus cap. 2.) & in graviditate, naturalem uteri situm in præternaturalem, in obliquum, posse mutari, non vero, plerumque seu ferme semper versus latus dextrum dirigi. In grvida, cujus delineationem dedit Jenty, intestina tenuia latus dextrum occupant. Demonstr. de la matrice d'une femme grosse tab. 2. B. B. B.



firmare videntur; & quis Monroni (*m*) non assentiet, placentæ foetusque situm in forma uteri externa magnam producere varietatem. Roederer ipse innuit (*n*), quo in latere uteri foetus collocatur, ipsum etiam uteri fundum, a foetu magis expansum, in apicem adscendere, unde sequitur, si situs foetus plane oppositus est illi, quem vidit Roederer (*o*), non in dextro, sed in sinistro latere, uterum magis adfurgere debere.

Figura itaque uteri gravidi in genere ovata dici debet, latitudinem maximam in parte superiori habens, seseque versus orificium contrahens. Differt hæc vero maximopere, prout vel amnii liquore expansa, vel eo vacua, matrix est. Effuso hoc liquore, sese circa partes foetus contrahit, variasque inæquabiles eminentias monstrat, totidem prominentes foetus partes (*p*). Differt, prout, vel in corpore adhuc latens, vel eodem exempta, examinatur. Hinc non immerito dixit Monro (*q*); Vaterum & Albi-

(*m*) Essays and Observat. physic. and litter. vol. 1. pag. 416.

(*n*) Icon. uteri grav. pag. 13. n. 2.

(*o*) Ibid. Tab. 4.

(*p*) Ibid. Tab. 1. A. B. C. D. E. F. pag. 1. n. 1.

(*q*) Essays and Observat. &c. Tom. 1. pag. 413.



Albinum uterum ovalem, Noortwyck parte superiore parum compressum, delineasse, verum, quum tres hi clarissimi viri icones suas pararunt ad uteros corpore exemptos, ex illis veram figuram cognosci non posse, dum uterus, corpore exemptus, diversam assumit figuram pro diverso, quo collocatur, modo.

Mutatur quidem in genere totius uteri figura, sed præsertim sese extendit fundus, hinc tubæ alium longe acquirunt situm, quam extra graviditatem habebant. In utero non gravido ex superioribus & lateralibus partibus prodeunt, in nostra gravida, cujus uterus, ab apice ad orificium cervicis internum seu principium colli, novem pollicum longitudinem parum superabat, ad distantiam duorum pollicum a parte superiori sese monstrabant. In fœminæ cadavere, quod octavo graviditatis mense secuit Littre, ligamenta ex parte laterali uteri, ad distantiam duorum pollicum a fundo, etiam enascebantur (r). In figuris Albinianis tota tertia parte longitudinis inferior fundo est tubarum origo (s). In icone Roedereri in latere dextro 1. poll. 8. lin. a fundo distat,  
in

(r) Memoir. de l'Acad. R. des Sciences an. 1701. pag. 295.

(s) Tab. Uteri gravidi prim.



in sinistro 3. poll. fundo inferior est, sed uterus jam erat ad partes fœtus contractus, effluxo liquore amnii (*t*); in utero sex menses fœto, undecim cum dimidio pollices longo, utriusque tubæ ab apice origo distabat 1. poll. & 9. lin. (*u*). In simili utero ad notabilem a fundo distantiam tubas ortas vidit Monro (*v*). Ex medio ferme uteri in utroque latere ligamenta lata & rotunda, crassitudine insignia, conspexit Reinmann (*w*). In aliis iterum casibus aliter res sese exhibuit, &, quominus certi quid determinari queat, prohibet diversa admodum, eodem graviditatis tempore, fœtus magnitudo, numerus, liquoris amnii copia, unde extensio uteri maxime dependet (*x*). Plerumque dictæ partes sese ab anteriore monstrant (*y*), in nostro casu vero sese a posteriore exhibuerunt; parte uteri anteriore, cui placenta adhærebat, magis etiam expansa, quam posteriore.

Pla-

(*t*) Icon. uteri grav. Tab. 1. pag. 2. not.

(*u*) Id. lib. cit. Tab. 4.

(*v*) Essays and Observ. phys. and lit. vol. 1. pag. 407.

(*w*) Nov. Act. Acad. Nat. cur. vol. 2. obs. 88. pag. 350.

(*x*) Conf. Roederer Icon. uteri gravid. pag. 2.

(*y*) Insp. Monro lib. cit. pag. 409. Tab. 4. Roederer Icon. uter gravid. Tab. 1. Hunter Anat. uteri gravid. Tab. 1. Tab. 4



Placentæ sedem incertam esse jam novit Vesalius (z), illamque nunc huic, nunc illi, parti matricis sese adnectere (a), nostra observatio, cum aliis collata, probat, & opinionem, quam olim fovebat Deventer, optime refellit. Hic nempe, statuens, soli uteri fundo adhærere placentam, illos, qui lateribus quandoque illam nexam viderant, obliquo uteri situ fuisse deceptos, voluit, cujus quippe fundus nunc versus unum, nunc versus alterum, latus, aut & versus anteriora sic dirigitur, ut placenta laterali parti adhærere videatur, dum tamen ipsi uteri fundo adnexa est (b); sed hanc opinionem a veritate alienam esse, inter alios, omni studio ostendit Levret (c). Numerus  
etiam

(z) De corp. hum. fabr. lib. 5. cap. 17. oper. tom. 1. pag. 469, ubi dicit, nexum istum non semper in eadem uteri sede occurrere, verum modo in dextro, modo in sinistro latere, sed posterius fere quam antè magis.

(a) Monro lib. cit. pag. 421. Doct. Brand de secundis ambitui ostii matricis interni adfixis. pag. 3. 4.

(b) Observat. import. sur le manuel des Accouchemens. pag. 35.

(c) Suite des Observations sur les causes & les accidens de plusieurs accouchemens laborieux. pag. 41. 104. Conf. etiam Boehmeri Disquisitio de situ uteri gravidæ foetusque a sede placentæ in utero, quæ exstat in Halleri Disput. Anatom. vol. 5. pag. 293, & una cum R. Manningham artis obstetricariæ compendio recusa est. pag. 103.



etiam observatorum, qui parti anteriori (*d*), lateribus (*e*), vel uteri orificio (*f*) nexam, aut orificium intrantem (*g*), imo ad vaginam usque sese extenden-

(*d*) Bidloo Anatom. corp. hum. tab. 55. In quinque gravidis, quas dissectuit Alex. Monro, placenta anteriori parti matricis adhærebat Medic. Essays and Observat. vol. 2. pag. 108. Paisley Ibid. vol. 4. pag. 360. Smellie a Treatise on the Theory and practice of Midwifery vol. 1. pag. 138. Hunter Anatom. uteri gravidi Tab. 5. 19. 30.

(*e*) Simson Medic. Essays and Observat. vol. 4. pag. 96. Peyer Ephem. Nat. Cur. Dec. 2. ann. 7. obs. 204. Schacher de incerta placenta sede pag. 8. Trew Commenc. Litter. Norimb. ann. 5. pag. 307. Levret suite des Observations &c. pag. 71. 72. ubi & proprias, & ab aliis communicatas, observationes citat.

(*f*) Portal la pratique des accouchemens. obs. 41. 51. 69. 79. Viardel Observations sur la pratique des accouchemens. liv. 2. chap. 7. pag. 88. Amand Nouvelles Observations sur la pratique des accouchemens. obs. 20. pag. 118. La Motte Traité des accouchemens pag. 330. Mauriceau Traité des maladies des femmes grosses liv. 2. chap. 27. Memoires de l'Acad. de Chir. Tom. 3. pag. 225. Schacher de placenta uterina morbis §. 8. in Halleri Disp. Pract. vol. 4. pag. 644. Levret suite des observations. &c. pag. 60. 61. Brand de secundis, ambitui ostii matricis interni adfixis. pag. 5. qui multas aliorum observationes adducit. Brunner tria exempla reliquis addidit Diff. de partu præternaturali ob situm placenta super orificium internum uteri. Argent. 1730. Commenc. Litter. ann. 1. pag. 14. 15. Crop Nov. Act. Acad. Nat. Cur. vol. 1. obs. 65. pag. 270. Krugelstein ibid. vol. 3. obs. 9. pag. 48. Hunter Anat. uteri gravidi. Tab. 12. Clar. van Doeveren Specim. Observat. Acad. cap. 10. pag. 159. ubi diversam esse placenta sedem pluribus testimoniis probat.

(*g*) Petit Hist. de l'Acad. R. des Sciences ann. 1723. pag. 38. Collect. Acad. Part. Franc. vol. 5. pag. 365. Giffard Cases in Midwifery



dentem (*h*), viderunt placentam, tantus est, ut dubium superesse nullum possit, & Hallerus recte monuerit, cum placenta ad membranas puras etiam adnasci apta sit, ut ad intestinum, mesenterium, colon, diaphragma, tubam, uterique appendicem, quemadmodum, extra uterum in abdominis cavo inventorum, foetuum exempla (*i*) probant, de utero qui-

wifery cas. 224. pag. 511. Smellie a treatise on the theory and practice of midwifery. vol. 1. p. 138. Rarissimum posse dici talem casum, adeo quidem, ut inter 3600, ab anno 1759. in Nosocomio puerperarum Hafniensi absolutos partus, unicus, & extra Nosocomium raro talis obvenerit, statuit Saxtorph; ast, dum semestri spatio octies eundem notavit, & saepe una eademque hebdomade plures ejusdem speciei partus observavit, ad hoc determinatum tempus quasi conspirantes, rogat, an forte etiam dentur partus epidemici? Societ. Medic. Hafn. collect. vol. 1. pag. 310. Quicquid hac in re statuendum sit, ulterior experientia probabit; id tamen negari nequit, aliquoties intra breve temporis spatium plures ejusdem speciei partus difficiles ab obstetricantibus observari, quales sese per plures annos nec ante illud tempus obtulerunt, nec postea animadversae sunt.

(*h*) Clar. Wrisberg Nov. Comment. Societ. Gotting. Tom. 4. pag. 67. Joh. Christ. Sommer Beobachtungen und Anmerkungen über die in der Gebärmutter zurückgebliebene und in einem Sacke eingeschlossene nachgeburt. pag. 13.

(*i*) Collegerunt talia Du Verney Oeuvres Anatomiques Tom. 2. pag. 349. seq. 358. Haller Elem. Physiol. Tom. 8. pag. 47. Patuna epist. contin. historiam foetus sine involucris extra uterum inventi. pag. 9. not. 2. Thesaur. Diss. vol. 3. pag. 322.

Adauxit nuperrime observationes de foetibus extrauterinis singula-



quidem minus oportere mirari, si in quaque ejus parte aliquando adhærescat (*k*).

In

ri casu fœtus indurati, in ipso abdominis cavo inventi, Clar. Walter. Fœmina quippe, anno 1752. grâvida facta, fœtum post novem menses non in lucem emisit, sed illo tempore in abdomine & utero insignes perpessa est dolores. Postea nullum omnino sentiit incommodum, nisi ultimis vitæ annis, quando, spiritu vini dedita, de anxietate, palpitatione cordis, querebatur, & convulsionibus, subinde vehementibus & ferme epilepticis, corripiebatur. Ob morbum pectoris in Nosocomium delata obiit versus finem decembris 1774. Aperto abdomine in ipso cavo infans detegebatur absque membranis, placenta, aut rite conformato fune. Color infantis albus erat, ad flavum tamen vergens; ipse maxime induratus, sic ut caput, dorsum, artus, moveri non valuerint. Adimpleverat totam pelvim, capite utero & vesicæ urinariæ appressus, facie os sacrum, occipite pubis ossa, respiciens. Dorsum natesque integebat omentum, ipsis adeo firmiter nexum, ut absque læsione separari non potuerit. Duo ex omento prodibant vasa ad umbilicum fœtus tendentia, ibique evanescentia. Ex colo etiam quatuor notabilia vasa ad abdomen fœtus progrediebantur, alia ex recto, uteri fundo, & tubis Fallopiânis, quæ omnia colligebantur in quinque fasciculos, ad umbilicum terminatos. Uterus, tubæ, ovaria, vesica urinaria, aliæque vicinæ partes a statu naturali non recesferant, præterquam quod ovario dextro tumor, nucem moschatam magnitudine superans, adhærebat. Crusta lapidea obtegebat totum fœtum, quæ non nisi summa cum difficultate, & de nonnullis tantummodo partibus, tolli valuit — Præter memorata & illud notatu dignum exhibuit idem cadaver, quod cor non sinistrum, sed dextrum occupabat thoracis latus, & pericardium dextræ etiam diaphragmatis parti adhærebat, cum pleura concretum, & exiguum spatium pro pulmone dextro relinquebat. Geschichte einer Frau, die in ihrem unterleibe ein verhärtetes kind zwey und zwanzig jähre getragen hat. Ber-



In separationē placentæ ab utero videbantur filamenta quædam & vasa lacerari. An hæc vera vasa, an filamenta, an filamentis intermixta vascula, fuerint, dictu facile non est; visa fuere vasa sese monstrare (*l*). Verum etiamsi hic loci vasa dentur, & in placentam penetrent, hæc tamen vasorum uteri & umbilicalium anastomosin nullo modo probant. Quæ ab aliis capta sunt, quæ ipse instituere valui, experimenta, non improbabilem mihi reddunt illorum opinionem, qui volunt, anastomosin veram non dari inter vasa uteri & umbilicalia, adeoque hæc non directè cum uterinis vasis communicare, sed funis vasa venosa resorbendo imbibere humorem ex finibus, qui in illa uteri parte conspiciuntur, cui placenta adhæret, qui humor porro per funem umbilicalem ad fœtum defertur (*m*). Licet non videatur  
nega-

Berlin. 1778. pag. 11. seq. Legi etiam meretur Historia fœtus ossi per quinquaginta quatuor annos extra uterum in abdomine detenti, quam Cl. Nebel inseruit Actis Acad. Theodor. Palatin. vol. 2. pag. 403.

(*k*) Elem. Physiol. Tom. 8. pag. 227.

(*l*) Conf. Albini Annot. Acad. lib. 1. cap. 10. pag. 35.

(*m*) Adstruxit egregie hanc opinionem diligentissimus olim auditor, Anatomes jam & Chirurgiæ in Academia Harderovicena Professor, Clar. Forsten, Dissertatione quæstiones selectas physiologicas exhibente, Præside G. van Doeveren 1774. Quæst. 4. pag. 54. seq.



negari posse, vasa ex utero in placentam penetrare (\*).

Binas esse præcipuas ovi membranas jam novit antiquitas, chorion, & amnion (*n*). Extrinsecus crassa membrana est, quæ vocatur chorion, ei ex interiore parte superinducta tenuis, quæ amnios; intus ex fune, suo humore immersus, embryo dependet; funis membranis ovi continuatus, & ubi continuatus, ibi vena ejus, geminæque arteriæ, in ramos abeunt, qui, vaginis a chorio assumtis, prodeunt; indeque ramosiores velut in innumerabiles radículas abeunt, quas ovum ab exteriori parte spargit. Liberae hæ primum, post, ut crescunt, ramosiores, magisque conjunctæ inter se, in massam illam compinguntur, quæ, ovo maturiori extrinsecus adhærens, placenta adpellatur. Ovum, his membranis compositum

(\*) Confirmavit hoc nuperrime etiam Clar. Walter, qui, facta injectione per arterias atque venas, vasa uteri egregie impleta vidit, vasa etiam, quæ placentam cum utero nectunt, turgida conspexit, sic ut tenuior non tantum, verum etiam crassior, injectæ materiæ pars placentam adimpleverit; illi vero rami, qui venam arteriasque umbilicales componunt, plane erant vacui, sic ut nihil omnino corpus foetus intraverit. Geschichte einer Frau, die in ihrem unterleibe ein verhärtetes kind zwey und zwanzig jähre getragen hat. Berlin 1778. pag. 24.

(*n*) Secundinarum historia evolvi meretur in Noortwyck hist. uter. gravidi. pag. 114.



positum, massa carnea cingit, adhærens & ad chorion, & ad placentæ vasa, involucrum referens, ovum folliculi specie complectens, natura velut fungosum, in aliis tenuius, in aliis crassius, aliis pertinaciter adhærens, aliis facilius abscedens, aliis interfertum placentæ vasis, ut defixa ei sint, aliis fere tantummodo superinductum; firmitus aliis, aliis tenerius, quod Ruifchius pro sanguine coagulato habuit, sed natura simile illi est, quo ovum maturum continetur. Sic breviter, egregie tamen, membranas ovi descripsit Albinus (o), qui additam a multis membranam allantoïdem invenire nunquam potuit (p). Distinxit alio modo dictas membranas, extimæ aliud nomen indidit, Celeb. Hunter, ejusque hac de re opinionem, anatomie fundatam, exposuit ipsius Discipulus Doct. Cooper (q). Tunicam internam vocat amnion, illam, quæ

(o) Annot. Acad. lib. 1. cap. 18. 19. pag. 68. seq.

(p) Ibid. pag. 75. Singularem tamen vidit vesiculam sub amnio sitam in processu ejus infundibuliformi, puro limpidoque humore distentam, specie hydatidis, unde filum ad ventrem embryonis per umbilicum pertinebat. Similem vesiculam describit Wrisberg Descript. Anatom. embryonis. Thesaur. Dissert. vol. 3. pag. 216. & Hic orta inde filamenta usque in abdomen persecutus est. Possidere se talem, notat Doct. van de Laar, Schets der geheele verloskunde pag. 82. in nota. Similem & ipse vidi. Talis autem naturæ sunt hæ vesiculæ, ut pro vera Allantoïde haberi non possint.

(q) Dissert. de Abortionibus. Lugd. Bat. 1767.



quæ hanc proxime insequitur, chorion, externam omnium deciduam. Internæ tunicæ, amnii, firmæ, utcunque densæ, pellucidæ tamen, vasis destitutæ, superficies externa cingitur chorio, cum quo cohæret per speciem gelatinæ, ita ut facillime separari & detrahi possit, progrediendo continuatur ad funem, eique lævigatum dat involucrum. Chorion, maxime transparens, minori quam amnion firmitate gaudens, cum hoc connexum, atque ubique circa aquas & super funiculum extensum, ubi ipsum ab amnio tegitur, integumentum perfectum, integrum, constituit. Ope superficiëi externæ, quæ villosa & tomentosa existit, investit atque adhæret internæ faciëi deciduæ ac placentæ, circumdat autem omnia vasa, quæ a foetu proveniunt, simul ac placentam subeunt, atque generatim per totam ejus substantiam vasorum tunicam extimam constituunt. Involucrum externum tunicarum atque placentæ, quod ubique utero adhæret, olim chorion, spongiosum tomentosum, dictum, appellatur decidua, & est crassa, spongiosa, carnosæ, facile lacerabilis membrana; crassities varia est, semper crassior & magis carnosæ fit, quo propior ad placentæ oram accedit. Tenera simul & levi vi lacerabilis est, ad instar sanguinis

coa-



coagulati. Ab ora placentæ, ubi omnes tunicæ arctius sibi invicem intertextæ & permixtæ apparent, in abortibus præcocioribus distincta lamella detrahi potest, quæ pertinet ad deciduam, atque chorion in tota circumferentia a placenta, quasi per speciem reflexionis a placentæ limbo, obvelat. Hanc deciduam reflexam dicit Hunter. Hæc ultimis graviditatis mensibus ab altera decidua neutiquam separari potest, quæ distinctionis ergo in præmaturioribus abortibus decidua externa appellatur. Hæc externa ubique superficiem externam placentæ obvelat, hæc adhæret matrici, ita tamen ut detrahi possit, hæc, in aqua expansa, utramque superficiem lanugine molli, tenui, obsitam monstrat; illiusque adhæsiō ad uterum vasculis absolvitur, quæ sunt propagines ex matrice emissæ: in initio graviditatis decidua atque chorion adprime distincta sunt, sed circa finem plerumque ita coalescunt, ut difficillime separari possint. Refert vasculoso-membranaceum velamentum, in superficie placentæ situm, sed recedit etiam ab utero in omnia interstitia, & inter lobulos per totam ejus substantiam se immergit, creditque Hunter, hanc tunicam partem placentæ cellulosam efficere. Deficit denique hæc decidua ad os tincæ, atque in illis lo-



cis, ubi tubæ Fallopianæ oriuntur. Ea propter, & quoniam vasa ab utero habet, credit, membranam hanc non ad ovum, sed ad uterum pertinere, illamque, quotiescunque fœmina concipit, & quotiescunque ovum excludit, aut abortû rejicit, toties quoque marcescendo cadere (*r*).

Sunt & hac in fabrica bene multa, quæ majori illustratione egent, antequam rite perspecta dici possint. Confert interea multum fidelis relatio eorum, quæ sese offerunt. Quid itaque mihi ova, abortu elisa, exhibuerunt, dicam, & ante oculos ponam. Ova, secundo tertiove mense rejecta, massam referebant carneam, sanguinolentam, inæquabilem, fungosam (*s*), altera parte, eaque superiori, latiore, flocculenta substantia, in aqua sese explicante, obsitam (*t*), altera eaque inferiori contractionem (*u*), & in apice foramine pertusam (*v*). Foramen hoc aërem admittebat, totius massæ longe maximam partem expandentem. Inde superiora versus sectione instituta (*w*),  
in-

(*r*) Diff. cit. pag. 14. 15. 16. 17. 18. Conf. Haller Elem. Physiol. Tom. 8. pag. 403.

(*s*) Tab. VI. Fig. 1. 2.

(*v*) Tab. VI. Fig. 1. d.

(*t*) Tab. VI. Fig. 1. b. b.

(*w*) Tab. VI. Fig. 2. c. d. c.

(*u*) Tab. VI. Fig. 1. a. c. add.



interiora apparebant cavi notabilis, glabri (*x*), intra quod ovum dependebat parte sua inferiore (*y*), quam membrana, cavum hoc ab interiore formans, integebat, hunc in finem, ubi ad ovum devenerat, descendens, seseque reflectens (*z*). Erat membrana, quæ proprie cavum dictum, totamque massam carneam (*a*) formabat, decidua externa, pars ipsius, quæ ovum continebat, decidua reflexa (*b*). Idem spectaculum in variis abortibus sese exhibuit, capacitas autem tanto minor fuit, quo majora extiterunt ova, sic ut demum decidua reflexa, & externa, hæc superficie interna illa superficie externa, sese contingant, spatium nullum relinquant, demum plenarie concrescant (*bb*).

Quandoque ovum ipsum, utero adhuc contentum, sese a massa illa carnea, quam decidua format, separare videtur, & seorsim rejici, prodeunte postea decidua. Vidi, tertio mense, ovum, flocculenta substantia egregie oblitum, elisum; elapsa vero circiter hora dimidia, massam carneam prodeuntem, quæ

ex-

- |                                                   |                                           |
|---------------------------------------------------|-------------------------------------------|
| ( <i>x</i> ) Tab. VI. Fig. 2. e. e.               | ( <i>a</i> ) Tab. VI. Fig. 1. d. e. c. e. |
| ( <i>y</i> ) Tab. VI. Fig. 1. e. e. Fig. 2. f. f. | Fig. 2. c. d. c. e. e.                    |
| ( <i>z</i> ) Tab. VI. Fig. 2. g.                  | ( <i>b</i> ) Tab. VI. Fig. 2. f. g. f.    |
| (bb) Conf. Hunteri Anatom. uteri gravidi Tab. 33. |                                           |



extrinsecus, qua parte utero adhæserat, admodum inæquabilis, sacculum quemdam, undique, inferiore parte excepta, clausum referebat, sic ut per parvam aperturam immissus aër totum expanderet; intrinsecus vero superficiem æquabilissimam habebat, adeo ut constaret, ovum, quod eodem, ac in præcedenti casu, modo deciduæ fuerat nexum, ab eo esse separatum, massamque carneam, minime morbosam (*c*), sed naturalem, dici debere.

Experimenta, cum amnii liquore capta (*d*), in genere conveniunt cum iis, quæ alii protulerunt. Ab alcohole admisto album evasisse ac turbidum, a prunarum calore album etiam, & mistum caseosis quibusdam coagulis, vidit Haller (*e*). Oleum vitrioli, vel oleum tartari per deliquium, nullam mutationem produxisse; coctum in albam spumam abiisse, & unciam, sic ad siccitatem deductam, reliquisse

(*c*) Trew *Commerc. Litter.* ann. 5. pag. 308.

(*d*) *Vid.* pag. 11.

(*e*) *Hist. nupere dissect. fæminæ gravidæ. Oper. min.* Tom. 1. pag. 44. Quando recens de animali sumitur, cogitur in igne, ut lymphæ solet, & ut liquor colliquamenti in ovo maturiori ad duritiem coctus; sic etiam ab acri alcohole densatur, & ab alumine, & a gallarum infusione, nitrique spiritu. *Elem. Physiol.* Tom. 8. pag. 294.



quisse scrupulum serosi quasi coaguli, notat Monro (*f*). Admixtum spiritum nitri eum in partem albidam magis & aquosam, atque in coagulum caseosum, mutasse; spiritum vitrioli rectificatum vix eum mutasse, nisi quod dilueret colorem, levemque ei conciliaret mucositatem, memorat Cl. van Doeveren (*g*).

Quemnam usum fœtui præstet hicce liquor, multum quidem investigarunt, sed non eodem determinarunt modo. Tutiores certe a pressione esse fœtum, nec adeo facile posse lædi, quam si tali liquori non innataret, faciliusque, parante quippe illo & disponente viam, in lucem emitti, negari nequit; verum, an inde nutriatur, nondum conveniunt Physiologi. Sunt qui nutrientem liquoris naturam negant, sunt qui contrarium statuunt, atque, fœtum revera illo nutriri, docent (*h*). Si autem naturam liquoris, gelatinosam, blandam, ad alendum idoneam, ad-

(*f*) Essays and Observ. physic. and. litter. vol. I. pag. 429.

(*g*) Specim. Observat. Acad. cap. 7. pag. 104.

(*h*) Examinauit argumenta, quæ utriusque sententiæ fautores adducunt, Ill. Haller, illisque ponderatis in opinionem eorum, qui fœtum inde nutriri statuunt, descendit. Elem. Physiol. Tom. 8. pag. 198. Conf. elegans Doct. Hannes dissertatio, qua fœtum in utero materno per os nutriri demonstratur. Duisburgi 1756.



ad tendimus; si illum a fœtu deglutiri (*i*), aut saltem in ore, faucibus, œsophago, ventriculo, intestinis inveniri (*k*), concedimus; si fœtus absque umbilico (*l*), & vasis umbilicalibus (*m*) sunt visi, aut ab umbilico separati (*n*), & tamen bene nutriti, non videtur improbable, liquorem amnii in nutrimentum fœtus cedere posse.

Fœ-

(*i*) Schacher Diss. de deglutitione Lipsiæ 1705. narrat, canem gravidam vivam se scalpello anatomico subjecisse, utero inciso, chorio dissecto, amnio vero integro, in tribus fœtibus accurate observasse, eos non tantummodo os aperuisse, modo clausisse, verum etiam linguam nunc retraxisse, nunc vero eandem rursus palato firmiter applicuisse, atque eodem tempore animadvertisse circumfluum amnii liquorem, ore aperto, & lingua depressa, sese in faucium isthmum infinuasse, eundemque, lingua palatum versus elevata, per gulam ad ventriculum pervenisse. Conf. Hannes Diss. cit. pag. 51.

(*k*) Heister Medic. Chir. Anatom. Wahrnehm. obs. 520. Compend. Anat. Tom. 2. pag. 87. De Graaf de mulier. organ. cap. 15. Roederer de fœtu perfecto. §. 13. Opusc. Tom. 1. pag. 80.

(*l*) Stalp. van der Wiel Cent. 2. obs. 32. pag. 327. Rommelius in Eph. Nat. Cur. Dec. 2. ann. 7. obs. 209. Fatio Helvetisch vernünftige Wehemutter pag. 37. 38.

(*m*) Denys Verhandel. over het ampt der Vroedmeesters. pag. 198.

(*n*) Chatton memorat, se liberasse fœminam ab infante sanissimo, cum umbilicali fune nullatenus cohærente, sed cui umbilicus eodem modo sese habebat, ac in infante trium mensium; adhærebat placenta funis, sed hic, ubi fœtui alias nexus est, in cœcum, rotundulum, finem definebat. Journal des Scavans 1673. Collect. Acad. part. estrang. pag. 272.



Fœtus lateralem situm, in suo casu, memorabilem esse, dicit Roederer (*o*), sed naturalem illum esse dicendum, saltem longe sæpius observari, quam quod soli casui adscribi possit, anatomicum examen probare videtur (*p*). In enarrato casu lateri sinistro incumbibat embryo, sic ut caput, inferiora versus directum, fronte os innominatum dextrum, occipite sinistrum spectaret, mento pectori adprimeretur, ac simul brachium adtingeret dextrum, quod, manu sinistra quasi comprehensum, una cum hacce umbilicalem continebat funem (*q*). In gravida sex mensium, quam secuit Roederer, similis omnino situs fuit (*r*), & in iis etiam, in quibus requisita omnia partus perfecti aderant, sed symptomata accidentalialia, in partu supervenientia, lethalia fuere, situs perfecte idem visus est. Notavit tali occasione verum situm capitis in partu perfecto Berger, viditque & in præparato, quod Argentorati asservatur, & in cadavere defunctæ parturientis, descriptum capitis

(*o*) Icon. uter. grav. pag. 21. in nota.

(*p*) Conf. Clar. van Doeveren Specim. Observat. Acad. cap. 7. pag. 116.

(*q*) Tab. III. Fig. 1. 2.

(*r*) Icon. uteri grav. Tab. 5.



tis situm Saxtorph (*s*). Mense nono, octavo, septimo, sexto, quinto, quarto a se visum huncce situm delineavit Hunter (*t*). Nec obstat, quod infantes prodire soleant, facie ossi sacro obversa, videtur enim alius esse capitis situs, ubi aperturam superiorem pelvis intrat, alius, ubi per inferiorem exit, & hoc mutua, quæ datur inter caput fœtus & capacitatem pelvis, relatio requirit (*u*). Merito itaque statuit Roederer, lateralem fœtus positum ad superiorem pelvis aperturam observari, & ad inferiorem in consuetum mutari (*v*). Merito monet Clar. van Doeveren (*w*), primis partus doloribus, majore capitis fœtus dimensione respondente majori pelvis, & minore minori, caput aliquantum laterali-ter ingredi aperturam hujus superiorem, dein autem ulterius delapsum in medio cavo pelvis, ubi dimensionum ratio est inversa, incurrere in os ischii, indeque, nisi deviatio magna fuerit, facile determinari,

(*s*) Theoria de diverso partu ob diversam capitis ad pelvim relationem mutuam. pag. 18. not. i.

(*t*) Anatom. uteri gravidi. Tab. 6. 21. 23. 26. fig. 4. 27. fig. 2. 31. fig. 2.

(*u*) Conf. Saxtorph theoria de diverso partu pag. 15. seq. 27. 28.

(*v*) Icon. uteri gravidi pag. 21. qui aliter sentientes etiam refellit.

(*w*) Specim. observat. Acad. cap. 7. pag. 124.



ri, levi rotatione facta, faciem in partem ossis sacri anteriorem maxime concavam, & occiput ad pubem ita dirigi, ut naturali positione caput in lucem prodeat (x).

Septimo demum mense, facta versione, capite descendere foetum, vetus opinio est, cui recentiorum plurimi, summo jure, sese opponunt. Nihil autem perpetuum de positura foetus in utero determinari posse, jam dixit Arantius (y), & arbitratus Harveyus est, foetum eandem semper membrorum positionem non servare, quippe in aqua natantem, seseque moventem, modo huc modo illuc extendi, varieque inflecti, & volutari, adeo ut, proprio umbilici funiculo implexus, mire irretiatur, & uterum modo superne, modo inferne, nunc in hoc, nunc in alio, latere pulset (z). Probabilis omnino illorum videtur sententia, qui statuunt, naturalem maxime & consuetum foetus in utero situm esse talem, ut, si uterus recte positus sit, a primis gestationis mensibus, capite suo innitatur segmento inferiori uteri, pedi-

(x) Conf. C. F. Schultz de situ foetus in utero materno. Gryphisw. 1770. §. 14. pag. 18. seq.

(y) De humano foetu cap. 12.

(z) De generatione animalium. Oper. Tom. 2. pag. 345.



pedibus fundum petat; eum vero situm nequaquam esse constantem, sed durante graviditate sæpissime mutari, adeoque mirum non esse, quod frequentissime in partu naturali caput sit prævium, intelligi autem, cur non raro pedes, aliæve partes, præcedant (a).

Quamvis autem incertus adeo & mutabilis fœtus situs sit, negari tamen nequit, septimo mense gravidas plurimas, etiam sanissimas, quæque per totum graviditatis tempus vix de ullo incommodo conquestæ sunt, in infimo ventre sensationem ingratam, molestam, qua ad alvum deponendam, emittendam urinam, excitantur, quæque, cito disparsens, illas agiliores, alacriores, relinquit, partibus quasi rite compositis, percipere: quæ docere videtur, fœtus situm eo tempore aliquomodo mutari, & ad partum, sensim sensimque appropinquantem, aptiorem reddi.

Uteri crassities in nostra observatione notabilis non fuit. Descendit, quum mulier in ventre habet, sanguis paulatim in uteros a toto corpore, & in orbem circa id, quod in uteris est, circumstans illud auget, di-

(a) Conf. Clar. van Doeveren Specim. observat. Acad. cap. 7. pag. 109.



dicat Hippocrates (*b*). Et sane adfluxus humorum major, relictus illorum, compressis venis vicinis, difficilior est. Hinc vasorum tunicæ maxime expanduntur, fibræ, inter quas hæc decurrunt, ab invicem repelluntur, totaque substantia rara, spongiosa, redditur. Hæc ratio, quod mollis sit, facileque comprimi, & tenuior reddi, diduci, reddique crassior possit; hæc ratio, quod segmento in aquam conjecto, leniterque agitato, sese laxet, & explicet. Hæc etiam comprimenda mollitudo impedimento est, quominus facile de vera crassitudine statui quid possit, adeoque ansam Anatomicis præter cætera præbuit, de crassitudine uteri prægnantis disputandi (*c*). Accedit & hoc, quod nonnulli vel sanguine turgidissimum uterum examinarunt, vel, facta prius injectione, secuerunt; alii contra post sanguinem emissum mensurarunt, in quibus casibus insigniter differre crassities, id est, distantia superficiëi externæ ab interna, debet (*d*). Præterea dicta uteri mutatio, in omnibus ipsius partibus, non eodem sese habet modo, sed

va-

(*b*) De morbis mulierum lib. 1. art. 40. edit. Linden. Tom. 1. pag. 442.

(*c*) Albini Annot. Acad. lib. 2. cap. 5. pag. 26.

(*d*) Conf. Heister Act. Acad. Nat. cur. vol. 1. obs. 183. pag. 407.



varia crassities in diversis partibus observatur (*e*). In nostro casu maxima aderat in parte anteriore & inferiore, cui placenta adhæserat, minor in reliquis (*f*); & quum plerumque cum fundo nectitur placenta, minime mirum, a pluribus hanc partem crassiorē esse visam, verum simul spongiosiorē (*g*), licet hæc tamen differentia non semper conspicua sit (*h*).

Multi, quibus gravidum uterum secandi nata sæpius occasio est, putant in genere uterum non multum crassitie adaugeri, licet subinde crassior, subinde tenuior, fuerit visus, & adfirmat Monro (*i*), in collectione uterorum gravidorum, quam servavit Smellie, esse, qui tribus dictis opinionibus faveant, esse

(*e*) Van Doeveren Specim. Observat. Acad. cap. 6. pag. 92. 93. Peyer Eph. Nat. Cur. Ann. 7. obs. 204. pag. 383. Reinmann Nov. Act. Acad. Nat. Cur. vol. 2. obs. 88. pag. 350.

(*f*) Habet Levret exemplum lateralis adhæfionis placentæ, & notat in secto cadavere latus uteri, cui adhæsit, novem vel decem linearum crassitudinem habuisse, oppositum vix dimidiam. Suite des accouchemens laborieux pag. 82.

(*g*) Haller Elem. Physiol. Tom. 7. part. 2. pag. 57. Thebesius Hebammenkunst pag. 20. not. Slevogt de incerta placentæ sede Jenæ 1710. pag. 5. Hic nullibi crassiorē vidit uteri substantiam, quam circa placentam.

(*h*) Roederer Icon. uteri gravidæ pag. 6.

(*i*) Essays and Observat. Physic. and Litterar. vol. 1. pag. 418.



esse unum adeo tenuem, ut vix tertiam partem uteri non gravidati habeat, ac superaddit, quod, si ex illis, quos ipse examinavit, uteris, iudicium ferre de ipsorum mutatione deberet, censere cogeretur, tenuiores potius quam crassiores reddi, licet differentia non adeo magna sit, & concedere debeat, gravidum uterum in vita multo esse crassiorem, quando vasa omnia sanguine turgent, post mortem collapsa, ac repletionem vasorum insignem etiam producere discrepantiam. In omnibus, quos ego vidi, uteris, graviditate expansis, & plures conspexi, substantiam potius tenuiorem, quam crassiorem, observavi, saltem sæpius uteri non gravidati crassitiem multo maiorem, quam in graviditate, conspexi, adeo ut cum iis sentire non possim, qui statuunt, uteri quidem crassitiem nonnunquam augeri, nonnunquam manere eandem, ast inter rarissima computandum esse, si quando extenuari contigerit (*k*).

Nexus Ossium Pubis, binarum cartilaginum hoc in nexu, ut & inter sacrum os & innominata, præsentia, memet confirmant in opinione, quam ante  
quin-

(*k*) Noortwyk Hist. uteri gravidati. pag. 111.



quindecim annos latius exposui (1); talem quippe partium, pelvim osseam formantium, compositionem esse, ut in partu cedere, totaque capacitas dilatari possit. Ostendi tunc non solum, partium fabricam huic opinioni favere (m), sed præterea distractiones (n) atque dolores, de quibus parturientes conqueruntur, auditum a multis ante vel in partu,

(1) Diff. de pelvi, ejusque in partu dilatatione. Exstat etiam in Thefaur. Dissert. vol. 3. pag. 172.

(m) Examinaui postea aliquoties osium pubis nexum; binas semper inveni cartilagines, sæpe, in iis præprimis, quæ videbantur infantes in lucem emisisse, satis distantes; subinde vero ligamentosa intermedia substantia quasi nexas, in cadaveribus fœminarum, in quibus nulla prægressi partus signa aderant, & in genere ea, quæ observare potui, conveniunt cum iis, quæ notavit Clar. Bonn. Hic de structura harum partium egregie egit, & possibilitatem dilatationis pelvis firmis superstruxit fundamentis. Verhandelingen van het Bataafsch Genootschap. III. D. pag. 274.

(n) Gracilibus, junceis, & angusto corpore præditis, fœminis, regionem ossis sacri, natesque ita distendi & extrudi, ut altero tanto evadant latiores, partuique propiores ægre & cum divaricatione incedere, confitentes, videri sibi gestare cuneum, qui premendo ossa pubis, sacrumque distendat, observavit etiam Becker, ostenditque, hoc fieri non posse, nisi cartilagines dictorum osium relaxarentur. Magna cum admiratione digitorum sensu percepit, osium distensionem in partu, urgentibus doloribus, fieri notabiliorem, eandemque, cessantibus doloribus ac remittente enixus conatu, paulum remittere, nisi ingressus fœtus ossa teneat distenta. Παιδιοντορία inculcata ad servandam puerperam pag. 32. 33. 34.



tu, quin & absoluto illo, & diu sæpe superstitem crepitantium ossium strepitum; ortam claudicationem; motus in vivis perceptionem; ligamentorum in gravidis & puerperis animadversam laxitatem (o); puerperarum defunctorum sectiones, evincere, revera dilatari pelvim. Ab illo tempore aliquoties post difficilem partum veram pelvis dilatationem observavi, ossium motum digitis percepi, & confirmarunt idem observatis suis alii. Pertractarunt vero nuperis annis eandem hancce thesin tot auctores, iisdem, quæ in auxilium vocavi, argumentis subinde usi (p), & vel plenius demonstrarunt, vel limitarunt propositam dilatationem, ut, nonnullos citasse (q) contentus,

CO-

(o) Peyer in cadavere gravidæ, partui proximæ, quadragenariæ, vincula, quibus ossa pubis inter se connectuntur, laxa admodum vidit. Eph. Nat. Cur. Dec. 2. ann. 7. Obs. 204. pag. 382. Conf. Bonn. lib. cit.

(p) Conf. Clar. Louis in Memoir. de l'Acad. de Chir. Tom. 4. pag. 63. seq. Adfirmat hic, se anno 1761. cum Roederero hac de re verba facientem, Clarissimum hunc virum convicisse, atque ipsi ostendisse, rationes, quas contra dilatationem pelvis adduxerat, minime esse fundatas. Ibid. pag. 81. not.

(q) Van Swieten Comment. in H. Boerhaave Aphor. Pract. Tom. 4. pag. 539. Undecima a partu difficillimo septimana ossa pubis adhuc separata vidit, sæpiusque observavit post difficilem partum, puerperas, de molesto dolore circa commissuram ossium pubis conquestas, primis puerperii diebus nullo modo situm erectum tolerare potuisse. Hallerus Elem. Physiol. Tom. 8. pag. 435. ad eorum sententiam accedere



coctam, recoctamque sæpius, crambem apponere nolim, præsertim cum toties probata, toties confirmata mea opinio est, ut, vix amplius dubitare quemquam posse, credam, an laxatis ligamentis, emollitis expansis quasi cartilaginibus, distantia inter ossa pubis, inter innominata & os sacrum, major fiat, atque ea propter non luxetur, sed æquabiliter distendatur, dilatetur pelvis.

cedere videtur, qui, vi difficilis partus, secedere ossa putant, sed in sano partu secessionem hanc plerumque abesse statuunt. Louis Mem. de l'Acad. de Chir. Tom. 4. pag. 63. seq. aliorum argumenta examinat, refutat, & dilatari pelvim probat. Observavit Alix in parturiente octodecim annorum, quæ difficili partu infantem, magno admodum capite donatum, in lucem emiserat, tantam ossium pubis secessionem, ut digitum interponere facillime valuerit, dum ossa innominata adeo mobilia erant, ut nullum superesse dubium posset, quin laxati etiam nexus illorum cum ossæ sacro essent. Observat Chir. fasc. 3. Rich-tes Chirurg. Bibl. IV. B. p. 441. Saxtorph Theoria de diverso partu ob diversam capitis ad pelvim relationem mutuam pag. 70. non nisi in partu laborioso ossa pelvis a se invicem removeri statuit, & ipse hoc aliquoties observavit, quod etiam probare annisus est Thierry Diss. de partu difficili a mala conformatione pelvis, in Thesaur. Dissert. vol. 3. pag. 193.





## CAPUT SECUNDUM.

*De obliquitate uteri, præternaturali orificii  
ipsius constitutione, & tubis Fallopiianis  
penitus occlusis.*

**V**arias esse causas, quæ situm uteri, non gravidæ, mutare, obliquum reddere, valent, tumores ipsi annexos describens, præcedenti libro probavi (a), & adductis exemplis ostendi, uterum, ob inæqualem ligamentorum longitudinem, versus hoc illudve latus inclinasse. Quid vero sedula cadaverum contemplatio hac in re me docuerit, memorare lubet.

Primum, in quo hac de causa uteri obliquitatem observavi, cadaver mulieris erat, quod nullum omnino prægressæ graviditatis signum exhibebat. Qui a genitalibus externis ad uterum tendit, canalis, vaginam dicunt, præter modum angustus, contractus erat; uterus ipse adeo parvus, ut nunquam in adul-

tis

(a) Cap. 8. pag. 106. 107. Conf. Halleri Elem. Physiol. Tom. 7. part. 2. pag. 49., qui, valde dextrorsum inclinasse, ipse vidit, & ex aliis similia exempla adducit.



tis tam exiguum viderim, versus latus dextrum fundo suo inclinabat, orificio versus os ischium sinistrum directo; latum ligamentum dextrum adeo breve erat, ut vix adesse videretur; sinistrum contra longissimum; hinc tantus erat obliquitatis gradus, ut de corpore uteri nihil omnino media in pelvi conspiceretur. Ovaria adeo parva erant & contracta, ut vix unguem digiti minimi magnitudine æquarent; superficies illorum æquabilissima, nec foveis aut sulcis in distinctas partes divisa. Tuba Fallopiana dextra, pelvi appressa, mire contorta, & sinistra, per ligamentum latum longius excurrens, apice adeo firmiter clausæ erant, ut aër, qui a parte uteri non adeo difficulter intrabat, non exiret, sed, vi majori propulsus, tubarum extremitates in rotundas vesiculas expanderet.

Versus sinistrum latus obliquus erat uterus in cadavere robustæ, junioris, fœminæ. Ligamentum latum dextrum longissimum, sinistrum brevissimum, sic ut, vix ullo ligamento intermedio pelvis lateri annexus videretur. Tubæ, ovaria, cum utero, uterus cum vicinis partibus, sic concretæ erant, ut distinguere, & absque laceratione separari, non potuerint.

Inclinabat uteri fundus versus dextrum latus in alio  
cada-



cadavere, ibique immobilis ferme hærebat, non tantum propter inæqualem ligamentorum longitudinem, verum etiam ob ligamentum quoddam supernumerarium. Differentia inter ligamenta lata unius, alteriusque, lateris insignis erat. Ab utero versus dextrum latus ligamentum latum, maxime expansum, ut mensurari potuerit, vix duos pollices longum erat, in latere sinistro quinque pollices superabat. Non adeo notabilis inter ligamenta rotunda discrepantia, dextrum tamen brevius sinistro. Ex parte posteriore uteri, quæ cæterum intestino recto accumbit, a fundo ad cervicem usque, prodibat ligamenti membranacei species, ad os sacrum tendens; ibique a latere recti in peritonæum, posteriora pelvis integens, evanescebat. Uterus his de causis non tantum obliquum habebat situm, & versus latus dextrum vergebat, sed fundus similiter retrorsum, deorsumque erat directus, orificium vero, in latere sinistro conspiciendum, altiore, quam alias solet, occupabat locum. Rectum intestinum magis, quam in aliis corporibus, latus sinistrum occupabat, sic ut pone vesicam in latere dextro uterus, in sinistro intestinum rectum, pone uterum nihil omnino conspiceretur. Matricis corpori insignis hydatis, pedunculi ope, adhærebat.



Ovaria erant admodum insignia; sinistrum tres pollices cum dimidio longum, dimidium latum, præter varias incisuras, corpusculum quoddam, magnitudine officulum sesamoïdeum æquans, lapideæ ferme duritiæ, monstrabat; dextrum duos pollices longum varias eminentias, & intermedios sulcos, habebat. Tubæ in utroque latere per membranas ovariis nexæ, & miro modo contortæ, in cæcas desinebant vesiculas, nullis aperturis patentes. Ex utero aërem non admittebant, sed ad mediam longitudinem in ligamenta abierant, ibi vero dilatatæ, per inflictam plagam, aëre distendi poterant, qui nec versus uterum propelli valuit, nec extremitatibus, cæterum apertis, exire; sed has in vesiculas, undique clausas, extendebat. Uteri substantia, spongiosa admodum, facta sectione, multa variæ formæ exhibebat foramina, totidem vasorum dissectorum orificia, compresso utero sanguinem fundentia. Ex superiore cervicis parte enascebatur corpus quoddam, tenerum, pedunculi ope ipsi adnexum, ad aperturam, qua cervix cum vagina communicat, sese extendens, sensimque latescens, polypi, ut videbatur (*b*), principium.

Præ-

(*b*) Conf. Levret observations sur les polypes, passim. Morgagni de sed. & caus. morb. per anatom. indag. Epist. 46. art. 24. Tannes de polypo feliciter ex utero extracto. pag. 8.



Præter solita ligamenta aliud adfuisse Ruifchius etiam vidit. Hic os uteri in latus sinistrum retractum, fundum versus dextrum directum, animadvertens, simul observavit tertium ligamentum, teres aut rotundum, non a fundo, sed ex latere cervicis uteri ortum (*c*). In nostro casu latitudinem habebat insignem, & cavum illud pelvis, quod pone uterum & ligamenta lata est, in partem dextram & sinistram dividebat, ut uterus ipse cum ligamentis latis totum cavum in partem anteriorem & posteriorem dividit (*d*). Sive jam talia ligamenta a nativitate adsint; sive postea producantur (*e*); sive ligamentorum longitudo, ut in dictis casibus, adeo diversa sit, impedimentum enasci debet insigne, si talis uterus graviditate extenditur (*f*).

Vel

(*c*) Observat. Anat. Chir. 88. pag. 82.

(*d*) Conf. Observat. nostr. lib. I. cap. 3. pag. 56. 57.

(*e*) Sæpissime inter has aliasve partes membranæ spuriae producuntur; in hoc ipso corpore hepar ibi loci, ubi ab interiore vesicula felle accrevit, per membranam spuriam, multum convenientem cum ligamento lato, sic peritonæo ad diaphragma usque adnectebatur, ut speciem talis ligamenti præ se ferret.

(*f*) In cadavere mulieris, cui, aliquoties gravidæ, venter in latere dextro præsertim intumuerat, quæ pectoris oppressioni, respirationi difficili, palpitationi cordis, fuerat obnoxia, ligamenta lata & rotunda dextri lateris multo breviora, compactiora, crassiora vidit Littré, utrumque, licet tunc non gravidum, versus illud latus inclinantem. Figura viscerum omnium, dextro in latere sitorum, admodum



Vel enim necesse est, disrumpantur, a pelvi recedant, vel uterum retineant, efficiantque, ut uteri fundus versus latus & retrorsum magis magisque vergat, orificium vero versus oppositam partem & superiora dirigatur, ex qua retroversione molesta enasci debere symptomata, satis probatum est (g).

Peccat non tantum situ uterus, & diversis malis ansam præbet, sed subinde deficit (\*), subinde duplex

dum erat mutata per uterum, in diversis graviditatibus, versus solum dextrum latus intumescens. Hist. de l'Acad. des Scienc. ann. 1709. pag. 25. Collect. Acad. part. franc. Tom. 2. pag. 683. 684.

(g) Angli præprimis varias retroversionis uteri observationes communicarunt. Medic. Observat. and Inquir. vol. 4 & 5. De illa autem optime egit, & quicquid hoc de argumento scitu necessarium est, collegit, observationibusque probavit, diligentissimus olim auditor, medicinam nunc hac in urbe cum laude faciens, Doct. Cuipers. Diss. de Retroversione uteri Lugd. Bat. 1777. Lethalem talem casum descripsisse Ignatium Wltczek, in dissertatione de utero retroflexo, Pragæ 1777. defensa, tradit Clar. Richter Chirurgische Bibliothek. IV. B. 3. st. pag. 555.

(\*) Fœminæ, inquit Columbus, cujus vulva ab aliarum fœminarum vulvis nihil peculiare & diversum habebat, & matricis colli portio prominebat, vel matricis collo simile, matrix nulla erat in abdomine, neque vasa seminaria, neque testes. Anatomes lib. 15. de iis, quæ raro in anatome reperiuntur. pag. 495. Edidit Cremonæ 1744. A. Fromond imperforatæ mulieris utero prorsus carentis observationem anatomicam. Clar. Klinkosch in cadavere fœminæ quadragenariæ,



plex (†) est, aut male conformatus existit. Hiat juxta naturæ leges in parte superiore vaginæ prominulum ostium. Patent orificiis intra matricem, intra pelvim, tubæ, quas a Fallopio denominarunt Anatomici. Has vero aperturas vel multum immittas, vel penitus occlusas viderunt.

Uterum muliebrem asservavit Ruifchius, cujus os internum adeo angustum erat, ut ne caput quidem  
aci-

riæ, quæ optime sese habuerat, nunquam vero menstrua passâ erat, genitalia externa naturali modo constituta, clausam vero vaginam invenit. Aperto abdomine neque ovaria, neque tubæ, ligamenta, neque uterus detegebantur, sed loco harum partium cylinder aderat, tres pollices longus, unicum crassus. In alio corpore vagina & genitalia externa rite conformata erant; tubæ & ovaria conspiciebantur, sed deërat uterus; ubi vero aër immittebatur alteri tubæ, parva adsurgebat vesica, per quam aër in oppositam perveniebat tubam. G. Hill de utero deficiente Pragæ 1777. Richter Chir. Bibl. IV. B. 3. ft. pag. 558. Confer. Clar. Theden Nov. Act. Acad. Nat. Cur. Tom. 6. obs. 20. pag. 105.

(†) Franciscus Antonius Cattus, Anatomicus Neapolitanus, teste Morgagno de sed. & caus. morb. Epist. 3. art. 21., primam in muliere revera bipartiti uteri dissectionem tradidit. Post eum varii similes observationes annotarunt. Georg. Henr. Eisenmann, qui ipse tabulas anatomicas quatuor uteri duplicis dedit; Argent. 1752., multa uterorum bipartitorum, bicornium, vaginæ uterinæ vel penitus vel ex parte duplicis, exempla, collegit. His autem addi possunt alia. Inspici merentur Histoire de l'Acad. des Sciences ann. 1752. pag. 75. — Boehmeri Observat. Anatom. rar. fasc. 2. obs. 5. pag. 58. Tab. 5. 6. — Jour-



aciculae minoris admittere potuerit (*h*). Vidit Reinmann orificium uterinum sub forma rotunda, globosa, ad pollicis transversae longitudinem in vaginam descendens, foraminulo rotundo hians, per quod stilus tenuis vix permeare poterat (*i*). Intra vaginam orificium uteri prominuisse naturali modo, aperturam vero nullam adfuisse, sed ejus loco membranam, te-  
na-

Journal de Medecine Tom. 6. pag. 278. — Heuermann Physiologie Th. III. pag. 424. — Act. Acad. Elect. Mogunt. Tom. 2. 451. — Cl. Acrel in Abhandl. der Swedischen Akad. 1761. pag. 306. Geneesk. Verhandel. aan de Zweedsche Akademie medegedeeld. III. D. pag. 42. Quem casum etiam peculiari libello, Holmiae 1762. edito, descripsit; huic titulus est: Uterus duplex in muliere defuncta nuper detectus & iconibus illustratus. Addidi eundem versionem belgicae observationum chirurgicarum; Heelk. Waarn. aangetekend in het Hospitaal te Stockholm. pag. 559. Ipse vero Acrellius hanc, aliasque observationes, quae in prima editione non inveniebantur, secundae inseruit, cujus germanicam versionem nuperrime dedit Clar. Murray. — Forlani rar. observ. med. pract. anatom. pag. 24. Natuur-en Geneesk. Bibliotheek. IX. D. pag. 582. — Baggart in Traité pratique de l'hydropisie & de la jaunisse; au quel on a joint quelques observations anatomiques, par Mr. Marquet. pag. 144. Nat. en Geneesk. Biblioth. IX. D. pag. 834. — Philosophical Transactions. vol. 64. pag. 474. — Societatis medicae Hafniensis collectanea. vol. 1. pag. 146. — Clar. Vink uterum bipartitum demonstrasse, refert Doct. Lentfrinck Geneesk. Tydschrift I. D. pag. 269. 270.

(*h*) Thesaur. Anatom. 6. num. 85. pag. 45.

(*i*) Nov. Act. Acad. Nat. Cur. Tom. 2. obs. 87. pag. 347.



nacem, pellucidam, non nisi difficulter lacerandam, conspexit Bönneken (*k*). Orificium uteri per eandem membranam, quæ vaginæ interiora investit, firmiter ipsi adhærentem, fuisse occlusam, sic ut binæ, parvæ admodum, aperturæ superessent, corpore uteri & collo insigniter distento, notavit Littre (*l*). In foeminæ, triginta & octo annorum, septimo graviditatis mense mortuæ, cadavere, collum matricis clausum substantia glandulosa, corpori matricis adhærente, parvis foraminibus pertusa, vidit idem (*m*). Parietes infimæ partis cervicis uteri, imo osculi ipsius uterini, sic inter se coaluisse, ut nullus, nisi forte aliquis tenuissimus, transitus superesset, in vetula notavit Morgagni (*n*). In virgine osculum uteri, cujus prominens corona secundum naturam sese habebat, nisi quod parvo infra osculum spatio corrugationem quasi aliquam ostendebat, perangustum vidit, circuli omnino forma; cum vero introspiceret, exi-

(*k*) Frankische Sammlungen Band 6. pag. 397.

(*l*) Hist. de l'Acad. des Sciences ann. 1704. pag. 27. Collect. Acad. part. franc. Tom. 2. pag. 113.

(*m*) Hist. de l'Acad. des Sciences ann. 1705. pag. 2. Collect. Acad. part. franc. Tom. 2. pag. 202.

(*n*) De sedibus & causis morborum Epist. 67. art. 11.



exiguo ab ipso intervallo oculis se objecit membrana alba, ipsum occludens (*o*). Uteri orificium, absque ullo apparente vestigio cicatricis, penitus clausum, ex virgine viginti annorum memoravit, delineavit, Boehmer (*p*).

Enarratis hactenus observationibus, quarum numerus augeri facile posset (*q*), superaddenda jam sunt, quæ ipse annotavi.

Plenariam quidem orificii uterini obliterationem non vidi, talem tamen ipsius coarctationem, ut ne minimam quidem caperet aciculam. Uterus, qui præternaturalem hunc statum exhibuit, & magnitudine & crassitie notabilis erat. Quinque pollices longus, duos cum dimidio inter tubas latus, tantam habuit crassitiem, ut, apertus postquam fuerat, & segmentum antè sublatum, externa superficies ab interna octo lineas distaret. Prominebat orificium solito more intra vaginam (*r*), absque ut ulla rima appare-

(*o*) Idem lib. cit. Epist. 46. art. 17.

(*p*) Observat. Anat. rar. fasc. 2. pag. 62. tab. 7.

(*q*) Morgagni de sed. & caus. morborum Epist. 46. art. 20. Epist. 67. art. 9. Gouey la veritable Chirurgie pag. 391. Fabricius ab Aquapendente Oper. Chir. edit. Leid. pag. 575. Plater Prax. Tom. 1. pag. 575.

(*r*) Tab. V. Fig. 7. a. a. b.



pareret transversa, sed rotundulum erat, undique, ut videbatur, clausum (s), medio circiter in loco aperturam (t), caput aciculæ minoris vix æquantem, & versus interiora sic angustatam, ut specillum tenuissimum penetrare non valeret, aërem vero admitteret, monstrans. Nullum cicatricis, prægressæve læsionis, vestigium (u) aderat. Cervix, justo longior, versus inferiora contrahebatur, & in rotundulum finem definebat, dicto foramine pertusum. Ovaria, præter modum turgida, extrinsecus inæqualia, intus corpuscula varia, fusco humore plena, continebant, quale, præter alia parva, unicum, insigne admodum, avellanam nucem magnitudine æquans, in sinistro aderat. Hydatides multæ, seu vesiculæ, humore plenæ, filorum ope latis adhærebant ligamenti (v).

Qualia & quanta mala ex tali coarctatione, vel plenaria abolitione, orificii uterini, oriri debeant, in virginibus, nuptis, gravidis, usus partis docet.

In virginibus (w), quibus per hanc viam menstruus

(s) Tab. V. Fig. 7. c. c.

(t) Tab. V. Fig. 7. d.

(u) Tab. V. Fig. 7. d.

(v) Conf. cap. I. pag. 9. not. r.

(w) Quandoque a nativitate membrana quædam adest, quæ vaginæ introitum claudit, libero uretræ orificio. Natura hoc in casu subinde sibi opitulatur, vel paucis a nativitate elapsis annis, ut Eschenbach



struus sanguis sese evacuare debet, nil mali inde oriri, ex observationibus, quas Boehmer atque Bönneken memoriæ prodiderunt, forte quis concluderet. Ille enim in virgine uteri orificium penitus clausum vidit, sed simul notat, menstrua non defecisse (*x*); hic foeminam, cui tenacissima membrana os uteri claudebat, ea fuisse passam, dicit (*y*). Adest etiam talis vasorum vaginæ & uteri nexus, ut, impedito libero sanguinis per uterum exitu, hic sese per vasa vaginæ subinde evacuet (*z*), ut multæ gravidæ, quandoque ad septimum mensem, periodicum hunc fluxum passæ, probant (*a*); verum in omnibus talis vasorum dispositio adesse non videtur, & dicta ex causa nonnullis difficulter admodum fluxerunt menses

vidit Observat. Anatom. Chir. Medic. rar. pag. 272. vel tunc, quando sanguis, pone eandem collectus, hanc ita distendit, ut demum dirumpatur, quod in filia duo de viginti annos nata observavit Wierus. Chirurgia, quæ cæterum requiritur, & ad tempus catameniorum dato in casu (id est libero urinæ itinere) optime differtur, facillima existit. Oehme de morbis recens natorum chirurgicis. pag. 51. Goering de Hymene pag. 13.

(*x*) Observat. Anat. rarior. fasc. 2. pag. 62.

(*y*) Frankische Sammlungen Band. 6. pag. 397.

(*z*) Haller Elem. Physiol. Tom. 6. part. 2. pag. 147.

(*a*) Idem. lib. cit. pag. 143.



ses (*b*), in aliis sese omnino non manifestarunt, & symptomata, huic impeditæ excretioni adscribenda, produxerunt (*c*). Contigit hoc in fœmina, cujus casum descripsit Schützer (*d*). Hæc, elapsis decem ab ultimo partu mensibus, dolores experiebatur tantos, ut fœtum enixura videretur; facta exploratione vesica detegebatur, qualis instante partu sese offerre solet, ast crassior; impossibile autem fuit, orificium uteri detegere. Hoc quippe erat concretum, & sanguis menstruus, intra uterum collectus, cervicem in dictam vesicam expanderat. Impulsa acutriquetra cannulata exiit sanguis, sanataque fœmina est. A binis retro annis menstrua fuerant suppressa, ante illud tempus regularia. Videbatur postea orificium excoriatum & concretum. In Boehmeri etiam casu (*e*) menstrua tam irregularia fuerunt, ut partim  
per

(*b*) Littre Hist. de l'Acad. des Sciences ann. 1704. pag. 27. Collect. Acad. part. franc. Tom. 2. pag. 113.

(*c*) Joh. Nic. Binningeri Observat. & Curat. medicin. cent. 3. obs. 83. pag. 355. Benevoli Heelkundige Waarneemingen pag. 1.

(*d*) Abhandl. der Schwed. Akad. 9. Band. pag. 77. Geneesk. Verhandel. aan de Zweedsche Akademie medegedeeld I. D. pag. 157. seq.

(*e*) Observat. Anat. rar. fasc. 2. pag. 62.



per unum alterumve diem cruor promanaret, partim vero per aliquot menses hæc excretio fileret.

Dixit itaque merito Hippocrates, os uteri quandoque occludi, sic ut menses occultentur, & summo jure superaddit, illud genituram tunc non suscipere posse (\*). Etenim inter sterilitatis causas referri meretur rimæ transversæ orificii uterini obliterationo (†), & docuerunt sectiones earum, quæ per plures annos steriles manserant, causam hac in parte delituisse (f). Locum hoc habuit in iis, quibus a nativitate nulla vel exigua admodum existit dicti orificii apertura, in iis etiam, quibus, in partu difficili vulneratum, orificium postea concrevit (g).

Rariori quidem in casu, licet vel minima orificii uterini apertura fuerit, concepit fœmina; verum tunc aliud postea, illudque maximum, enatum est incommodum, fœtus nempe maturus in lucem emitti non valuit, &, impossibili plane partu, matrix est disrupta.

(\*) De natura muliebri art. 33. Edit. Linden. Tom. 2. pag. 392. De morbis mulierum lib. 2. art. 50. Tom. 2. pag. 582.

(†) Hildani Observat. Chirurg. Cent. 1. obs. 65. pag. 51. Gaubii Instit. Pathol. medicin. pag. 459. Roederer Elem. art. Obstetr. pag. 62.

(f) Littre Hist. de l'Acad. des Sciences ann. 1704. pag. 27. Collect. Acad. part. franc. Tom. 2. pag. 113.

(g) T. Bartholini Hist. Anatom. rar. cent. 2. hist. 31. pag. 201. Hartmann Eph. Nat. Cur. Dec. 2. an. 5. obs. 67.



pta. Dissecuit Hildanus cadaver gravidæ, quæ totos undecim dies parturiverat, orificio uteri adeo angusto, ut fœtus exire non valuerit, invenitque matricem laceratam, caput vero fœtus in lævam ventris capacitatem dimissum (*b*). Conceperat fœmina, licet membrana tendinosa orificium uteri, qua vaginam respicit, adeo angustum reddiderat, ut calamus scriptorium vix admitteret; exactis novem gestationis mensibus molimina partus instantis percepit, sed, fœtum expellere non valens, misere succubuit. Invenit Weisus in sinistro matricis latere inferiore, sub insertione ligamenti lati, rupturam tantæ amplitudinis, ut pugnum manus facile transmitteret; magna effusi grumosi que sanguinis copia hærebat sub peritonæo, & intra duplicaturam ejus, circa alas vesperilionum, in membrana cellulosa pelvis, collecta ad ostium rupturæ uterinæ. Membrana, quæ ostium arctabat, tenax, tendinea, aponeurotica erat (*i*). Facta tamen, simili in casu, aut quando, conceptu facto, postea concretum erat orificium (*k*), operatio,

(*b*) Observat. Chirurg. Cent. 1. obs. 64. pag. 51.

(*i*) Historia partus impediti ex membrana tendinosa, os uteri internum arctante, in Thesaur. Dissert. vol. 2. pag. 75. seq.

(*k*) Tale quid accidisse videtur in casu, quem narrat Gouey, la  
verit-



tio, apertum sectione matricis ostium est, eo effectu, ut mater a foetu liberata sit (*l*), aut & mater & foetus supervixerint (*m*), sicque probatum est, medelam non esse impossibilem, ut Fabricius ab Aquapendente (*n*) voluit.

Non

veritable chirurgie pag. 391. Octavo mense gravidam examinans nullum detexit matricis orificium, sed intra vaginam propendens corpus rotundum, admodum glabrum; peperit mense elapso filiam, partum vero hæmorrhagia vehemens præcedebat.

(*l*) Simson Medic. Essays by a Society in Edinburgh vol. 3. art. 19. pag. 291. Os uteri post difficilem partum & conceptum, tertio ab hoc partu mense factum, penitus concreverat; foetus jam antea mortuus per angustam pelvim instrumentis protrahi debuit; mater, dolore pleuritico correpta, non supervixit.

(*m*) Schutzer Abhandl. der Schwed. Akad. 29. Band pag. 315. Genceesk. Verhandel. IV D. pag. 54. seq. Filamenta carnea concreti orificii acumine catheteris muliebris separavit, postquam hoc orificium uteri pertransiit, varia ratione catheterem movit, donec indicem potuerit immittere. Bis cum successu eandem operationem peregit. In altero casu orificium sex circiter septimanis ante partum apertum reperit, sed tribus septimanis ante partum vehementer doluerunt genitalia, ut ea tangi & inquiri gravida vetuerit; adhibitis cataplasmatibus, medicamentis resolventibus, enematibus, foetor putridus cum sanie ex vagina uteri prodiit, restituta paulo post ægra injecto decocto Althææ cum melle rosarum. Videtur ulcus fuisse circa orificium uteri, & ostium excoriatum, concretum. In altero casu foemina tempore graviditatis nihil extraordinarii sensit, nisi summam genitalium siccitatem.

(*n*) Oper. Chirurgic. pag. 575.



Non solum in enarratis supra casibus, sed etiam in utero foeminae, quae plures peperisse videbatur infantes, tubas Fallopianas in extremitatibus clausas, vel in ligamenti speciem mutatas, vidi, quam sterilitatis causam etiam adnotarunt alii (*o*), delinearunt nonnulli (*p*). Memorarunt quidem varii reiteratum conceptum, non obstante coalitione tubae (*q*), aut in iis, quae plures infantes in lucem emisserant, tubarum clausuram viderunt, adeoque de hac sterilitatis causa dubitare videntur (*r*), vel & eam plane negant

(*o*) Mercklinus Ephem. Nat. Cur. Dec. 2. ann. 1. obs. 183. pag. 425. Littré Hist. de l'Acad. des Sciences an. 1704. pag. 21. Collect. Acad. part. franc. Tom. 2. pag. 110. Tulpus Observat. Medic. lib. 4. cap. 44. pag. 349. Haller. Opusc. Pathol. obs. 49. Oper. min. Tom. 3. pag. 345. Fantonus Anatom. corp. hum. diff. 10. pag. 216. Weitbrecht Comment. Acad. Scient. Petrop. Tom. 4. pag. 261. Schreiber Epist. ad Hallerum script. vol. 2. pag. 97. Torracca Ibid. vol. 6. pag. 5. Haller Elem. Physiol. Tom. 7. part. 2. pag. 108. qui & alios auctores excitat. Morgagni de sed. & caus. morb. Epist. 29. art. 16. Epist. 67. art. 9.

(*p*) Lettre de A. Cyprianus rapportant l'histoire d'un fœtus humain de 21. mois, détaché des trompes de la matrice. Amst. 1707. tab. 2. cum hac figura a B. ad C. adeo perfecte conveniebant tubae uteri, tertio loco pag. 60. hoc in capite descripti, ut dicta, hac icone, optime illustrentur. Conf. De Graaf Oper. omn. tab. 19. fig. 3.

(*q*) Eph. Nat. Cur. Dec. 2. ann. 1. obs. 183.

(*r*) Conf. Weitbrecht Comment. Acad. Scient. Petrop. Tom. 4. pag. 261.



gant (s). Sed, si ad enarratos casus rite adtendimus, vel non occlusæ fuerunt tubæ (t), vel in unico tantum latere via hæc oblitterata fuit, vel post plures conceptus, enixosque infantes, suborta inflammatio, quam excoriatio, suppuratio, concretio, ut vaginæ (u), sic internarum etiam partium, insequuta est, posteaque steriles manserunt tales foeminae. Vidit hoc Cyprianus in foemina, quæ ex quarti partus difficultate incidit in gravissimam uteri in-

(s) M. Naboth de sterilitate mulierum Lipsiæ 1707. §. 12. in Halli Disput. Anat. vol. 5. pag. 245.

(t) In plurimis casibus, in quibus, cum occlusas primo tentamine existimasset tubas, Morgagni, post accuratiorem perquisitionem, revera fuisse pervias, animadvertit. Advers. Anatom. 1. n. 30. De sed. & caus. morb. Epist. 46. art. 25.

(u) Minime rara, post partum difficilem & laboriosum, totius viæ, per quam transiit foetus, concretio. Novit Harvæus mulierem, quæ hac de causa integrum vaginæ ambitum interiorem laceratum & excoriatum habuit; adeo ut, finito puerperio, licet gravida denuo fieret, tamen non solum orificii pudendi latera juxta nymphas coalescerent, sed totius quoque vaginæ cavitas, usque ad internum matricis osculum, prorsus connasceretur, unde nec virili membro, nec specillo quidem, ingressus patuit. Instante pariendi tempore, torquebatur perquam miseris modis, omnemque spem deponendi sarcinam abjecerat. Inopinato autem, robusti admodum foetus summo conamine, totus ille tractus dirumpitur, fitque insperatus partus, & validus infans sibi matrique suæ salutis autor existit, viamque apertam aliis post nascentis reliquit. De generat. animal. Oper. Omn. Tom. 2. pag. 360.



inflammationem, vehementi dolore in abdomine & circa renes stipatam, & ab eo tempore sterilis fuit; in hujus cadavere, causam subitanæ mortis quæsiturus, extremitates tubarum clausas, contractas, invenit, & sterilitatis fontem detexit (v).

Recte ea propter monet Manningham, quamplurimas mulieres propter abortum seu partum difficilem steriles evadere, ob insignes lacerationes, quæ uteri dispositiones omnino evertunt, & mulierum mortuarum autopsia non raro observari, docet, tubas Fallopianas non solum circa uteri introitum claudi & cohærescere, sed etiam circa extremitatem earundem fimbriatam, & magis apertam (w). Merito etiam Ruischius, per morbos tales concrectiones contingere, innuit, nunquam vero constituisse, adfirmat, fœminas, postquam utraque tubarum penitus concreverat, concepisse (x).

Hæc cum ita sint, probabilis maxime redditur, adscriptus hodie tubis, usus, in eo situs, quod tempore coitus ex ovariis ad uterum fœcundum transmittant ovum, cui opinioni visa tubarum ad ovaria  
con-

(v) Lettre pag. 22. 23.

(w) Artis Obstetr. Compend. pag. 58. 59.

(x) Adversar. Anatom. prim. pag. 67.



contorfio, foetus in tubis residentes (y), similiaque anſam dederunt (z).

(y) Conf. Haller Elem. Phyſiol. Tom. 8. pag. 27. 47. B. Patuna Epist. Theſaur. Diſſert. vol. 3. pag. 328. n. 2. Breverus, chirurgus Lipſienſis, e tuba ſœminæ, per novem menſes gravidæ, verisque ad partum doloribus correptæ, ſectionis cæſareæ ope, foetum exemit, qui, mortuus licet, tamen ita perfectus fuit, ut videretur paucas ante horas vitam cum morte commutaſſe. Burdach de læſione partium foetus nutritioni inſervientium, abortus cauſa. Lipſiæ 1768. pag. 17. not. s.

(z) Conf. de Graaf de mulierum organis generationi inſervientibus cap. 14. Oper. omn. pag. 330.

### CAPUT TERTIUM.

*De ovo humano absque ullo foetus indicio, & placenta in hydatides degeneratione.*

Multas morborum cauſas in occulto manere, & vel optimorum medicorum ſagacitatem eludere, alibi probatum eſt (a); illas vero, quibus foetuum, in uteris maternis deliteſcentium, mortes adſcribendæ ſunt, vix unquam detegi poſſe, dolent ſæpiſſime medici (b). Evenit aliquoties extingui foetum, retine-  
ri

(a) Obſervat. har. lib. 1. cap. 1. pag. 1. 2.

(b) Conf. egregia Cel. Acrellii Oratio; Tal om foſtrets sjukdomar i moderlifvet haollit for Kongl. Vetenskaps Academien af Olof Acrel. Stockholm. 1750.



ri ovum per longum temporis spatium, demumque expelli, sic ut, dum sese per plures menses gravidas crediderunt fœminæ, abortu fœtum rejiciant, qui, paucas tantummodo septimanas vixisse se, magnitudine partium probat (*c*). Evenit, tenerrimum hominis primordium in ipso principio destrui, procrecere ovum, hoc integrum rejici, apertum dein nullum exhibere fœtum (*d*). Sic sæpius exorta videntur ova, inania dicta, quæ aliquoties a fœminis eduntur, aut in utero reperiuntur, simillima verorum ovorum, in quibus membrana est, villos undique explicans, & humor, præterea vero nullum embryonis vestigium (*e*); licet ex observationibus, quas enarrant, videatur posse concludi, quandoque vere ina-

(*c*) Mauriceau Observat. sur la grossesse & l'accouchement des femmes. obs. 233. 314. 338. 367. 485. 647. Derm. Observ. 49. 64. 135. Ruisch Advers. Medic. dec. 2. pag. 29. Hebenstreit fun. umbilic. human. pathol. §. 8. in Halleri Disput. Anat. vol. 5. pag. 691. Noortwyk Hist. uteri gravidi pag. 121. Conf. C. Rickmann vera molarum theoria §. 11. 12. 13. pag. 18.

(*d*) Insp. Burdach de læsione partium, fœtus nutritioni inservientium, abortus causa. pag. 9. Delius Beobachtungen und Untersuchungen, welche das geschäfte der Erzeugung, und die Geburtshulfe betreffen. pag. 12. 14.

(*e*) Haller Elem. Physiol. Tom. 8. pag. 65. Diemberbroeck Anatom. lib. 1. cap. 9. pag. 185.



inania ova, vel sola (*f*), vel una cum fœcundatis (*g*), fuisse rejecta. Priorem forte opinionem probare poterit ovum, de quo nunc dicendum est.

Quæ jam antea quinque vivos infantes, & ex his unum, integerrimis ovi velamentis inclusum, in lucem emiserat, & semel abortierat, triginta trium annorum fœmina, eodem, quo abortum passa erat, anno, rursus gravidam sese putat, menstruis per binos & ultra menses sese non manifestantibus. Undecima ab ultimo eorundem fluxu septimana, sanguinem ex genitalibus stillantem animadvertit, accedunt abdominis, lumborum, dolores, & tertio die massam quandam, carneam quasi, & concreto sanguini non absimilem, rejicit. Massæ hujus (*h*) forma erat oblongo-rotunda, superiore parte latior (*i*), inde sese contrahens (*k*), & parvo foramine in apice hians (*l*). Superficies exterior, quæ uteri superfici

ciëi

(*f*) Delineavit Burdach ex Collect. Clar. Waltheri tale ovum, a fœmina, quæ olim partum ediderat, quinto mense rejectum. Hoc, in spiritum vini rectificatissimum immissum, liquore lymphatico intus contento coagulato, apertum, nullum fœtus vel funiculi umbilicalis exhibuit vestigium libel. cit. fig. 1.

(*g*) Delius lib. cit. obs. 4. pag. 22.

(*h*) Tab. VI. Fig. 1. 2.

(*k*) Tab. VI. Fig. 1. inter c. & d.

(*i*) Tab. VI. Fig. 1. b. b. c.

(*l*) Tab. VI. Fig. 1. d.



ciëi internæ adhæserat (*m*), inæquabilis erat, hinc magis prominens (*n*), illinc iterum depressa (*o*). In superiore parte verum conspiciebatur ovum (*p*), liquore distentum (*q*), flocculenta substantia, in aqua sese egregie explicante, oblitum (*r*). Immisso per dictam aperturam (*s*) aëre, tota massa, ovo excepto, expandebatur. Inde autem sursum facta sectione (*t*), æquabilis interna descriptæ massæ superficies apparebat (*u*), intra quam ovum verum (*v*), reflexa interiore hujus massæ superficie tectum (*w*), prominebat. Massa illa, verum saccum referens, erat ergo decidua (*x*); pars, quæ ovi mucronem investiebat, decidua reflexa (*y*). Ovum, hæctenus suo liquore distentum, omni cautela apertum (*z*), nullum omnino exhibuit foetum, verum interiori amnii superficiëi, partique laterali, adhærebat vesicula, humore plena, in cæcum finem desinens (*a*), unde

tene-

(*m*) Tab. VI. Fig. 1. f. f. g.

(*n*) Tab. VI. Fig. 1. f. f.

(*o*) Tab. VI. Fig. 1. g.

(*p*) Tab. VI. Fig. 1. a. b. b.

(*q*) Tab. VI. Fig. 1. a.

(*r*) Tab. VI. Fig. 1. b. b.

(*s*) Tab. VI. Fig. 1. d.

(*t*) Tab. VI. Fig. 2. c. d. c.

(*u*) Tab. VI. Fig. 2. e. e.

(*v*) Tab. VI. Fig. 2. f. f.

(*w*) Tab. VI. Fig. 2. g.

(*x*) Tab. VI. Fig. 1. c. d. e. e. f.  
f. g. 2. c. d. c. e. c.

(*y*) Tab. VI. Fig. 2. f. g. f.

Conf. cap. prim. pag. 42.

(*z*) Tab. VI. Fig. 3. a. a. b. c.

(*a*) Tab. VI. Fig. 3. d.



tenerum producebatur filamentum (*b*), quod ad aliquam ab hac vesicula distantiam in ovi membranam internam desinebat (*c*).

An in hoc, an in simili casu, quem notavit De-  
lius (*d*), nunquam adfuit foetus? An vero periit,  
& funiculi umbilicalis pars relicta in dictam vesicu-  
lam expansa est? Non improbabilis posterior videtur  
sententia, si ad aliud attendo ovum, abortu elisum,  
quod eo, quo per genitalia transiit, tempore, disru-  
ptum, amnii liquorem emisit, dein examinatum lon-  
gitudinem exhibuit trium & ultra pollicum, foetum  
vero adeo parvum, consumptum ferme, ut digiti mi-  
nimi unguem vix magnitudine superaret, dum funis  
longus admodum & inæqualiter distentus erat. Hæc  
autem verisimilior redditur opinio, quum funiculus  
umbilicalis tot vesiculis præditus quandoque occurrit,  
ut totus videatur concatenatio vesicularum, aqueo  
humore refertarum; quale quid Ruifchius vidit (*e*).  
Ferme consumptus, exiguus admodum, foetus erat, fu-  
niculus in plures vesiculas distentus, quarum illa,  
quæ ovo propior, talem ferme figuram habuit, qua-  
lem

(*b*) Tab. VI. Fig. 3. e.

(*c*) Tab. VI. Fig. 3. f.

(*d*) Lib. cit. obs. 9. pag. 32. 33.

(*e*) Obs. Anat. Chir. 14. pag. 15. fig. 15.



lem vesicula supra dicta in nostro casu. Tantæ magnitudinis erant secundæ, ut in foetu trium mensium raro majores, crassiores, inveniantur.

Eadem illa, de qua jam mentionem feci, foemina, hoc ipso anno iterum abortum passa, ovum rejecit, quo etiam non nisi talis vesicula (*f*) continebatur, ex qua filum (*g*) prodibat, libere intra ovum fluctuans. Consumtus sine dubio maximam partem foetus perierat una cum liquore amnii, disruptum etenim ovum examini traditum est, & filum sine suo videbatur lacerum.

Infoecunda talia & inania ova, in utero aliquamdiu retenta, foecundata etiam, si foetus perit, & vel totus consumitur, vel, nullum amplius incrementum capiens, in eodem persistat statu, reliquæ vero partes omnes aliquamdiu increscunt, originem præbent hydatidibus, de quibus mentionem faciunt multi (*h*), quæque vel solæ (*i*), vel una cum corrupto foetu

(*f*) Tab. VI. Fig. 4. aa. b.      (*g*) Tab. VI. Fig. 4. c.

(*h*) J. M. Hoffmann Eph. Nat. Cur. Dec. 2. ann. 6. obs. 164. ubi in adjecto scholio plures casus, huc referendi, colliguntur; quemadmodum fecit etiam Hallerus in notis ad Prælect. Boerhaavii ad proprias Instit. Medic. Tom. 5. part. 2. pag. 287. 288. & Elem. Physiol. Tom. 8. pag. 231. 232.

(*i*) Nouvelles de la republique des Lettres. Nov. 1684. art. 12.

L

Col-



tu (*k*) expelluntur, aut & per annos etiam in corpore retinentur (*l*).

Vasa, quæ ovum ambiunt, hoc modo degenerare posse, docet ovum, inter Albiniana præparata adservatum, quod & descripsit & delineavit, summus hicce & Anatomicus & Physiologus (*m*); probat figura, quam dedit Burdach (*n*); confirmat ulte-

Collect. Acad. part. estrang. Tom. 7. pag. 400. Mauriceau Observat. sur la Grossesse & l'accouchement des femmes. obs. 367. dern. obs. 107. Tulp. Observat. medic. lib. 3. cap. 32. pag. 235.

(*k*) Locum hoc habuit in casu, quem Valisnerius observavit, & ipsius nomine Ephem. Nat. Cur. Dec. 2. ann. 9. obs. 38. inseruit Lanzonus; Valisnerius ipse vero in Ephem. Cent. 3. obs. 32. descripsit. Sex millia ad minimum talium vesicularum una cum imperfecto fœtu excreta sunt. Conf. Malpighii Oper. Posth. pag. 87. edit. Lond.

(*l*) Videtur hoc patere ex Observatione Loffii. Hic enim in viduæ quadragenariæ, quæ molam, abdomine utriusque, hydropicorum instar, gestavit in utero sex plus minus annis, sine ullo incommodo aut periculo, præter molestiam, ex pondere perceptam, cadavere invenit ingentem molam rotundam, ex plurimis vesicis, juglandis magnitudine compositam, quæ admodum erant crassæ & tenaces, aqua repletæ, obductæ & intertextæ multis fibrosis ligamentis. Adnata undique erat utero mola hæc, ut cultello minime separari potuerit, quindecim fere libras ponderans. Venter in majorem tumorem, quam gravidis solet, fuerat elevatus. Observat. Medic. lib. 4. obs. 16. Edit. Lond. 1672. pag. 359.

(*m*) Annot. Acad. lib. 1. tab. 3. fig. 1. pag. 69.

(*n*) Lib. cit. §. 3. pag. 10. fig. 1.



terius Wrisbergii Observatio (o). Hic enim in abortivo embryone quatuor mensium integrum ovum innumeris vesiculis obsessum vidit, majori copia illam ovi partem occupantibus, ubi placenta erat, minori reliquam velamentorum partem; sicque conjectura Morgagni probabilis redditur (p). Sed præprimis placenta vel tota vel maximam partem in hydatides mutatur, quando foetus dudum antea plane periit, solæ secundæ vero retentæ sunt, vel & tali in casu, ubi foetus in utero manet, & postea naturali partu expellitur.

Foemina, quæ quintum graviditatis mensem attigisse videbatur, doloribus ventris correpta, sanguinemque ex genitalibus fundens, abortum instare credit; vocatus, præter summam quietem, præscripta talia, quæ motum humorum refrænare, abortum præcavere, possent. Perstiterunt non tantum dolores, sed & aucti sunt, demumque expulsa hydatidum, invicem cohærentium, insignis admodum copia. Nullus visus foetus est, etiamsi cuncta, quæ rejecit foemina, accurate sint examinata; periisse itaque, foetum, aut antea expulsam, in utero relictam placenta-

(o) Nov. Comment. Götting. Tom. 4. pag. 73.

(p) De sed. & caus. morb. epist. 48. art. 13.



centam esse, & in has hydatides degenerasse, credibile. Aderat medius quasi discus (*q*), compactus, non nisi in superficie parvas vesiculas (*r*) offerens, ast ab eo versus omnem ambitum hydatidum racemi progrediebantur (*s*). Vesiculæ hæ omnes turbido, albido tamen, humore plenæ, a pedunculis dependentes, pedunculorum ope inter se cohærentes, magnitudinis erant admodum diversæ (*t*). Vasa his originem dedisse vesiculis, probatu non difficile erat; rami enim vasorum supererant plurimi (*u*), ortum aliis præbentes, qui nunc contracti & in ligamenti speciem mutati (*v*), nunc in vesiculam seu hydatidem expansi (*w*) erant, unde iterum aliæ, plures, pauciores, dependebant, vesiculæ (\*).

Simile quid foeminæ, septem, ut putabat, menses gravidæ, & hæmorrhagiam uteri per mensem passæ, accidisse legitur (*x*), & in alia, quæ sextum jam explevisse mensem putabat, idem evenisse, notat Mauriceau (*y*). Con-

(*q*) Tab. VI. Fig. 5. a.

(*r*) Tab. VI. Fig. 5. b. b.

(*s*) Tab. VI. Fig. 5. c. c. c.

(*t*) Tab. VI. Fig. 5. d. d. d.

(*x*) Nouv. de la republique des Lettres. &c. Collect. Acad. part. estrang. Tom. 7. pag. 400.

(*y*) Mauriceau lib. cit. obs. 367.

(*u*) Tab. VI. Fig. 6. a.

(*v*) Tab. VI. Fig. 6. b. b.

(*w*) Tab. VI. Fig. 6. c. c.

(\*) Tab. VI. Fig. 6. d. d.



Contingit hæc mutatio in placentis minorum & majorum foetuum. In placenta foetus humani, trium fere mensium, quæ per aliquot tempus in utero fuerat relicta, post foetus exclusionem, initia hujus mutationis vidit Ruifchius (z). In placenta, quæ post partum naturalem per breve temporis spatium fuerat relicta, idem animadvertit Wrisberg (a), vocatus, ut parienti, quæ naturaliter, foetu licet mortuo, pepererat, aut secundinarum retentione laborabat, auxilium ferret. Quatuordecim jam elapsæ erant horæ, antequam adveniret, attamen tam parum sanguinis toto illo tempore erat profusum, ut, nisi foetum vidisset, de peracto partu dubitasset. Abdomen, satis turgens adhuc, versus ilia sinistra præcipue eminebat; dolores post partum debiles erant. Funiculum flaccidum manus sequuta orificium uteri satis amplum, secundinas vero cystidi, in latere sinistro hærenti, inclusas invenit, quam manus facili negotio penetrare, & liberam placentam educere poterat. Per dimidiam & quod excurrit horam manus in utero retinenda erat, donec æquabiliter sese contrahere inciperet. Variis in locis lobulorum placen-  
tæ

(z) Thes. Anat. 6. n. 102. tab. 5. fig. 3. 4.

(a) Nov. Comment. Götting. Tom. 4. pag. 72.



tæ nexus erat solutus, quasi jam per aliquod tempus macerationi in aqua secundinæ commissæ essent, alii vero lobuli molliusculam, sanguine fartam, texturam retinuerant. Quum integram placentam aqua eluere vellet, in resolutis illis lobulis copiam hydatidum, seu vesicularum, super 180 vidit, quæ magnitudine omnino differebant; maximæ avellanam nucem non superabant, in minimis vasorum diame- ter vix aucta cernebatur. Notat etiam Schurigius (*b*), fœminam, post aliquot liberos editos, denuo partui proximam, ob nimiam abdominis expansionem, se gemellos vel trimellos gestare credentem, post exclusionem fœtus, ab ingenti hydatidum copia, pondus quatuor librarum superante, instar racemorum, sibi invicem connexorum, fuisse liberatam.

Duplex hydatidum, in placenta repertarum, genus esse, contendunt (*c*), alias, quæ potissimum post fœtum exclusum in placentæ parte, in utero relicta, oriuntur, in cellulosa tela positas esse, rotundas, & separatas quasi a vasis, alias, quæ vivo adhuc foetu generatæ, mortis ejus causam efficiunt, minores esse, & vasculis, tanquam petiolis, appensas. Licet au-

(*b*) Embryol. Sect. 7. cap. 3. pag. 699.

(*c*) Bardach lib. cit. pag. 23. not. k.



autem ex cellulosa oriri posse hydatides (*d*) non negem; tamen longe frequentius etiam in iis casibus, ubi post foetum exclusum producuntur, ex vasis oriri videntur, quæ per intervalla constringuntur & laxantur, & per consequens vel in filamenta concrecunt, vel in vesiculas intumescunt. Manifesto cernere potuit Wrisbergius (*e*), has vesiculas mutata vasa esse, dum in multis vasorum trunci, facta hydatidis ampulla, in minores ramos dividerentur. Materies apta, per arteriam umbilicalem impulsæ, id præstitit, ut vasorum truncos nonnullos patefaceret, ex quorum dilatatione vesiculæ erant enatæ. Ruifchius (*f*) jam statuit ex iis, quas vidit hoc modo vel integre, vel pro parte, degeneratas, placentis, hydatides esse extremitates vasorum sanguiferorum, quæ priorem suam mutaverant naturam, atque in vitiosam degeneraverant fabricam (*g*). Adstipulatur huic

(*d*) Conf. J. Grashuis de natura, sede, & origine hydatidum disquisitionis, quæ accedit tentamini de colica pictonum pag. 77. seq. Acrel Tal om fostrets sjukdomar. pag. 35.

(*e*) Comment. citat. pag. 73.

(*f*) Adversar. Anat. prim. pag. 7.

(*g*) In Observat. Anatom. chir. 33. pag. 32. alium hydatidibus hisce ortum adscripsit, &, nil aliud esse, sibi videri dixit, quam minutissimas glandulas placentæ degeneratas. In Thesaur. 6. n. 104. pag. 48.



huic sententiæ Hallerus (*h*), &, placentam vesiculosam, non quod adeo rara aut indicta sit, sed quod casus ita tamen vulgaris haberi non possit, quin recenferi mereatur, describens, monet, placentam naturam disci retinuisse, ex quo petioli unciales, semilineam & ultra lati, numerosi provenerunt; iis petiolis adhærebant vesiculæ albæ, ita sibi innexæ, ut ipse finis unius petioli alteram vesiculam, & ita porro produceret; ultimus denique cujusque petioli finis vesiculæ similis erat; ex una vesicula propendebant aliæ numerosæ, divisæ & subdivisæ petiolis; in medio disco vesiculæ, pariter sibi innexæ, erant. Verfabatur hac in opinione etiam incomparabilis Albinus, qui in museo suo placentæ partem, sic mutatam, adservans, adscripsit; hydatides esse ipsas arterias & venas per intervalla contractas in ligamentorum

48. dicit, inter vasorum sanguineorum tunicas dari cellulofam, cujus cellulæ, in statu præternaturali, si repleantur latice aquoso, cavitatem vasorum ita premi, ut nihil cavitatis supermaneat, & sic obliterari non solum minora, sed & majora vasa. Constat inde Clar. hunc virum varias fovisse hac de re sententias, sed demum ex omnibus observatis conclusisse, vasis degeneratis adscribendas esse hydatides; Observationes enim Anatomico-chirurgicæ prodire 1691. Thesaurus sextus 1705. & Adversaria prima. 1717. Conf. Halleri Bibliotheca Anatomica. Tom. 1. pag. 530. 533. 534.

(*h*) Opusc. Pathol. obs. 48. Oper. min. Tom. 3. pag. 344.



rum speciem, per intervalla dilatatas in hydatides; superesse vasorum species; hydatides plerasque oblongas, vasorum speciem retinere; a trunco, qui superest, ligamentum procedere, mox hydatidem, a cujus longiore parte ligamentum, & mox hydatidem minorem, ac sic porro, ut trunci paulatim decrescunt; ab hydatidibus majoribus veluti ramos procedere, sensim decrescentibus ligamentis & hydatidibus; ab iis eodem modo ramorum minorum speciem; vasa subinde per intervalla contractiora, per intervalla dilatatiora; superesse ramos, quibus loco ramorum minorum ligamenta appensa, cum hydatidibus (*i*). Quæ omnia cum sese ita habeant, nemo, hydatides his in casibus ex vasis oriri, negabit; præsertim si cum Vallisnerio (*k*) animadvertit, ramos, quibus appenduntur vesiculæ, sæpe multis in locis cavos esse, sic ut, immisso per siphonem aëre, intumescant, aër in laterales minores ramos se infinet, deinde in alios minores, & tandem in minimos, donec ad extremas vesiculas perveniat.

C A-

(*i*) Suppel. Anatom. B. S. Albini. pag. 123. Depicta etiam talis hydatidum ab uno trunco ortus in Malpighii Oper. posth. pag. 87. tab. 11. fig. 6. Conf. nostræ Tabulæ VI. Fig. 7.

(*k*) Eph. Nat. Cur. Cent. 9. obs. 73. pag. 165. 166.



## CAPUT QUARTUM.

*De placenta duplici; rariori funis umbilicalis  
cum illa nexu; veris nodis in fune visis.*

**Q**uæ nutritiis particulis refertum sanguinem fœtui per funem umbilicalem tradit, redeuntem a fœtu admittit, Placenta varietatibus multis, una cum fune, parte & fœtus & placentæ dicendo, obnoxia est. Rariores examinare licuit, communicasse non displicebit.

Licet in convexa, quæ uterum adtingit, placentæ superficie, varii majores, minoresque, distinguuntur lobi, qui, sibi appositi, sulcos, ad medium ferme placentæ penetrantes, relinquunt, unicum in genere corpus format (unicum quandoque in geminis & trimellis (*a*)), rotundulum, nunc huic nunc illi.

(*a*) Haller Elem. Physiol. Tom. 8. pag. 224. not. t. 225. not. z. Schurigii Embryol. sect. 1. cap. 3. pag. 96. Quilibet ex tribus fœtibus peculiari funiculo distincto umbilicali gaudebat, sed non procul a placenta, ad instar trium ramorum, concurrebant, & truncum, tres digitos latum, valde crassum, constituebant. Conf. Slevogt de incerta placentæ uterinæ sede. Jenæ 1710. pag. 2. Besler Observat. Anatom. Medic. trigeminorum. H. Boerhaave Method. Stud. Medic. ed. Hal-lero Tom. 1. pag. 388.



illi matricis parti sese adnectens (*b*); & rara sunt, Hallero teste (*c*), exempla divisarum placentarum; digna itaque, quæ describerentur, si talia occurrerent, censuerunt eruditissimi viri.

In binas partes divisam placentam Mauriceau (*d*), Roederer (*e*), Adolph (*f*), Krugelstein (*g*); in tres Rohault (*h*), Schwencke (*i*); in quatuor Hobokenus

(*b*) Conf. cap. 1. pag. 33.

(*c*) Elem. Physiol. Tom. 8. pag. 225.

(*d*) Observat. sur la grossesse & l'accouchement. obs. 309. Ad distantiam transversi digiti a placenta, solito modo constructa, conspiciebatur corpus ejusdem substantiæ, tres digitos longum, membranæ ope placentiæ adnexum. Dern. obs. 66. pag. 31.

(*e*) Adfirmat saltem, placentæ adhærere quandoque appendicem. Diff. de fœtu perfecto §. 5. Opusc. part. 1. pag. 75. & aliquoties vidisse se, placentæ majori minorem adhæsisse, adfirmat Schwencke Verhand. van de Maatschappy te Haarlem. IV. D. pag. 147.

(*f*) Diff. de infanticidii notis sectione legali detegendis. Helmst. 1764. §. 4. pag. 19. 20.

(*g*) Nov. Act. Acad. Nat. Cur. Tom. 3. obs. 9. pag. 45.

(*h*) Mem. de l'Acad. R. des Sciences année 1715. pag. 99. Collect. Acad. part. franc. vol. 4. pag. 420. Partes magnitudine inæquales erant; quæque ex minoribus & arteriam & venam habebat.

(*i*) Lib. cit. IV. D. pag. 141. Duplex proprie erat placenta, ac binæ partes intermedia tertia cohærebant; latitudo decem pollicum erat, altitudo quinque.



nus (*k*); in septem Kerkringius (*l*), Haller (*m*), Wrisberg (*n*), viderunt.

Cum placenta, quam descripsit, citato jam loco, Clar. Schwencke, quodammodo convenit illa, quam a foemina primipara expulsam vidi. Tumidus adeo venter gravidæ fuerat, ut gemellos sese gestare crediderit. Funis erat prælongus, crassus, plurimis tuberculis obfessus. Placenta non, ut solet, simplex, sed revera bifida. Partes, in quas divisa erat, non multum ab invicem magnitudine differebant, sed ferme æquales deprehendebantur, sic tamen ut altera portio circiter quinque, altera quatuor, pollices longitudine æquaret, illa quinque pollices cum dimidio,

(*k*) Anat. secund. human. sect. 1. cap. 200. & 511. fig. 25. Præter placentam ipsam tres placentulæ, ab ipsa remotæ, aderant.

(*l*) Observat. Anatom. 27. Oper. Omn. pag. 80.

(*m*) Elem. Physiol. Tom. 8. pag. 225.

(*n*) Novi Comment. Societ. Götting. Tom. 4. pag. 73. In majorem placenta superficiem erat expansa, cum septem quasi minores placentulæ, in quas divisa apparebat, mediante chorio cohærentes, vacua intervalla inter se relinquebant. Lobuli duo majores, reliqui minores erant. Vasa umbilicalia in totidem truncos dividebantur, altera arteria in tres, altera in quatuor ramos, quorum quilibet ramo venosus junctus. In genere quilibet placentæ lobulus, excepta magnitudine & divisione, integræ placentæ perfecte similis erat.



dio, hæc quinque, lata efflet. Ferme sese contingebant, sic autem, ut ad alterum marginem medio loco parva conspiceretur portio ejusdem naturæ, ac erant placentæ ipsæ, illas connectens, & originem præbens umbilicali funi, unica vena, binis arteriis composito. Vena, ubi ad dictam devenerat partem, in duos dividebatur ramos, quorum alter ad majorem, alter ad minorem decurrebat placentæ lobum; ab utraque vero arteria quisque lobus suos accipiebat ramos.

Rarius cum media placentæ parte (*o*), sæpius cum loco, uni alterive margini propiore, quandoque etiam cum ipso margine, necitur funis umbilicalis (*p*), aut & duobus in locis cum placenta cohæret, bifidus (*q*). Rarissime vero cum velamentis ovi  
copu-

(*o*) Noortwyk Hist. uteri gravidi pag. 128. Novit hoc jam Arantius de humano fœtu cap. 8. pag. 47.

(*p*) Conf. Levret Suite des Accouchemens laborieux. pag. 111. qui rationes adducit, quare rarissime centro placentæ funis sese infert.

(*q*) Van Solingen Embryulciâ pag. 440. obs. 96. Ad spithamæ a placenta distantiam funis dividebatur in binas partes, quæ placentæ tali inferebantur modo, ut inter illas trium transversorum digitorum spatium superesset. Vidit etiam Gravel funiculum simplicem, ex um-



copulatur, sic ut longissime a placenta distet. Meretur itaque notabilis talis lusus attentionem, meretur, ut his in observationibus describatur non tantum, verum etiam delineetur.

Post difficilem partum, effusis jam ante biduum aquis, capite in diametro obliqua ita hærente, ut facies sedem mediam inter os sacrum & latus matris dextrum respiceret, & puer, vivus tamen, forcipe adplicata protrahi debuerit, protinus sola naturæ vi expellebantur secundæ, velamenta ovi, placenta, funis.

Velamenta non nisi ea in parte, quæ, orificio uteri adplicata, & amnii liquorem & fœtum emiserat, disrupta erant; foramen, sic enatum, ampliatum, placenta vero, in adjecta figura, sic posita est, ut funis, sursum directus, quasi suspensam illam teneat, illa pars, cui fœtus adhæsit, pone ovum reflexa, quasi evanescat, & in interiore ovi parte vasorum distributio conspiciatur, sublata amnio (*r*).

Placenta, ovata, longitudinem septem pollicum (*s*), latitudinem quinque cum dimidio (*t*) habuit. Nullus  
omni-

bilico fœtus egredientem, mox bifidum, ac duplici insertione in placenta terminatum. De superfætatione conject. §. 8. in Halleri Collect. Disput. Anatom. vol. 5. pag. 349. not. v. v.

(*r*) Tab. VII. a. d. e. f.

(*t*) Tab. VII. a. c. c.

(*s*) Tab. VII. a. b. b.



omnino ipsi inferebatur funis, sed hic, in parte, placentæ opposita (*u*), in ovi velamenta (*v*) terminabatur. Per funem binæ arteriæ (*w*), unica vena (*x*) decurrebant. Hæc vasa, tortuoso modo per funem progredientia (*y*), ubi ad ovi membranas (*z*) pervenerant, ab invicem recedebant (*a*). Altera arteria (*b*) versus unum (*c*), altera (*d*) versus alterum (*e*) latus progrediebatur, juxta chorion adscendebat (*f*), & , antequam ad marginem placentæ (*g*) devenerat, in utroque latere, in altero tamen citius (*h*), quam in altero (*i*), findebatur; ambæ vero, placentæ latus adtingentes, supra internam placentæ superficiem plures spargebant ramos (*k*), intra ipsius substantiam demum penetrantes (*l*). Vena (*m*), paulo ultra arterias decurrens (*n*), in binos ramos, non adeo multum capacitate differentes (*o*), findebatur.

Alter

(*u*) Tab. VII. I.  
 (*v*) Tab. VII. d. e. f.  
 (*w*) Tab. VII. ii. ii.  
 (*x*) Tab. VII. k. k.  
 (*y*) Tab. VII. h.  
 (*z*) Tab. VII. l.  
 (*a*) Tab. VII. m. n.  
 (*b*) Tab. VII. m.  
 (*c*) Tab. VII. d.  
 (*d*) Tab. VII. n.

(*e*) Tab. VII. e.  
 (*f*) Tab. VII. d. e. f.  
 (*g*) Tab. VII. o o.  
 (*h*) Tab. VII. p.  
 (*i*) Tab. VII. q.  
 (*k*) Tab. VII. r. r. r. r.  
 (*l*) Tab. VII. s. s. s. s.  
 (*m*) Tab. VII. t.  
 (*n*) Tab. VII. m. n.  
 (*o*) Tab. VII. u. v.



Alter (*p*) nullum emittebat ramulum, antequam placentæ marginem adtingebat; alter (*q*) insignem dabat, qui ad partem oppositam placentæ decurrebat (*r*), antequam, emissis minoribus ramis (*s*), sese ulterius dispergeret. Præter dictos ramos in toto juxta membranas decursu nullos alios spargebat. Facta omni cautela vasorum injectio est; arteriæ mætericæ rubra, venæ cærulea, impletæ sunt, ut constaret, an membranæ ovi vasa acciperent, nulla autem sese manifestarunt, licet felix adeo injectio fuerit, ut, si vel minima adfuissent, sese omnino exhibuissent turgida. Ut laxè placentam semper investit interna membrana, Amnios dicta, sic facillime ab illa, a toto chorio, usque ad insertionem funis separabatur.

Examinatis & delineatis hisce secundis, raritatem observationis admiratus, varios sedulo evolvi auctores, ut, an simile quid detectum antea fuerit, resciscerem.

Incidi primo in Dissertationem, Præsidi Celeb. Adolph, Helmstadii anno 1767. defensam, in eaque sequen-

(*p*) Tab. VII. u.

(*q*) Tab. VII. v.

(*r*) Tab. VII. w. w.

(*s*) Tab. VII. x. x. x.



sequentia legi (t) „Rarissime casus aderit, quem Dom. Præses in fœmina, perquam honesta, identidem abortiente, nuper advertit. De margine placentæ extremo non vena cum duabus arteriis, sed fasciculus ramosus dictorum vasorum procedebat aliquantisper, donec ex pluribus ramis pauci trunci principales in funem contorquerentur, qui, ad aliquot pæne palmas, nondum investitus ab amnio vagina, nude internatabat modo, amnii inter & chorii tunicas, medius, invento tum exitu amnion denique pervadebat, nunc investitus suo abhinc involucri ad naturæ cæterum fuetum modum.” Talis licet hæc descriptio sit, ut verus placentæ & funis umbilicalis nexus non exacte repræsentetur, videtur tamen hicce casus cum enarrato quodammodo convenire.

Postea vero ad manus pervenit Commentarius Celeb. Wrisbergii de secundinarum humanarum varietate, quo funis umbilicalis, velamentis insertus, describitur (u), & hæc observatio, licet perfecte similis nostræ non sit, tantam tamen cum ipsa habet con-

(t) De funiculo umbilicali vel intra uterum disseccando, auctore C. H. A. Hertz §. 25. pag. 39.

(u) Nov. Comment. Societ. Götting. Tom. 4. pag. 63. 64.



convenientiam, ut comparatio institui mereatur. „Funis non, uti in statu naturali solet, placentam ingreditur, sed si ovum uti integrum spectatur, tunc exacte in parte opposita placentæ, in velamenta inseritur, ita ut ex una parte sit exterior superficies, cavo uteri respondens, ex altera ovi parte sit funis, & illa placentæ superficies concava, cavum ovi respiciens, quæ alias funem insertum habet, sit perfecte æqualis, lævis, & libera sine ullo funis vestigio. Insertio funis in velamenta sequenti modo perficitur. Amnios, interiorem ovi cameram obducens, laxè placentæ superficiëi internæ adhæret, ut facile ab eadem, nec non a chorio & vasorum truncis usque ad funem solvi & deglubi queat, dum funem vero attingit, strictissimæ atque brevissimæ cellulosæ ope ei adnectitur. Vasorum umbilicalium trunci, ubi ex fune in velamenta abituri sunt, crassiusculo quodam annulo ex cellulosa laxiori chorio cum amnio communi ambiuntur, ultra quem annulum gelatina, funiculo consueta, cum vasorum ramificationibus in velamenta non continuatur. Progrediebantur rami vasorum umbilicalium in latere interiore chorii, vena binis, arteriæ quatuor truncis, & exiguo quodam furculo, prioribus longe minore, qui vero trunci,

pau-



paulo magis progressi, in minores dividebantur. Sic sensim ad marginem placentæ accedebant, ne furculo quidem in velamentorum tunicas ablegato."

Convenit in genere Wrisbergii & nostra observatio; convenit, quoad funis insertionem velamentis, quoad divisionem & distributionem venæ, quæ primo in binos finditur ramos, quorum alter bifidus ante insertionem: sed in nostro casu arteriæ in binos, in Wrisbergii observatione in quatuor ramos secidunt, mox atque ex fune exeunt; hinc in posteriore casu rami, juxta velamenta adscendentes, propinquiore sunt, & majus spatium occupant, in priore non nisi lateralem ovi partem ambiunt. Felicior præterea nostra injectio omnia vasa multo magis distincta reddidit; Wrisbergii minus fausta dubios reddere Lectores potuisset, an per velamenta dispersi rami in illa desinerent, nisi ipse infelici injectioni hoc adscripsisset, & illos, qui sic depicti sunt, æque ac reliquos, per placentam continuari, monuisset (v).

Adservat etiam Doct. Sommer gemellos, quorum placentæ differunt. Funis sese non corpori aut margini placentæ inserit, sed velamentis, unde vasa ad marginem placentæ tendunt (w).

**Etiam-**

(v) Lib. cit. pag. 64.

(w) Beobachtungen und Anmerkungen über die in der Gebärmutter



Etiamfi autem quatuor hi casus exstent, & forte ab aliis similes fuerint visi, attamen inter rarissimas hujus generis observatio habenda est, dum vel illi, qui harum partium examini sæpius incubuerunt, nullam omnino mentionem faciunt talis deviationis, vel etiam profitentur, inter sexcentas secundinarum humanarum perlustrationes non nisi simplici vice hunc lusum sese obtulisse, quale Wrisbergii testimonium est (x), qui, diligenti comparatione cum aliis exemplis instituta, tamen perfecte similem observationem non invenit, sed Adolphi & Sommeri observata etiam memoravit.

Ast non tantum ab oblivione eripienda hæc observatio, quod raro obvenit, sed etiam, quia insignem utilitatem in arte obstetricia habet. Reiterata exempla docent, his etiam in partibus constantem naturam non esse. Obversetur itaque semper rei hujus possibilitas obstetricantium animis. Caveant a rudiori velamentorum laceratione ob summum ex disruptis, si tali modo per velamenta dispergerentur, vasis enasciturum periculum. Caveant, ne, nato jam infante, fu-

ter zurückgebliebene und in einem sacke eingeschlossene nachgeburt von Joh. Christ. Sommer. Braunschweig 1768. §. 12. not. f. pag. 15.

(x) Lib. cit. pag. 60. 65.



funem adtrahant, placentam producturi, cum facillime abrumpi posset, & in utroque casu rem potius naturæ committant, sibi plerumque sufficienti (y).

Variat non tantum insertio funis, sed ipse, quandoque, ut ferunt, absens (z), tenuior (a), crassior (b), justo brevior (c), nimis longus (d) est, aut alio mo-

(y) Conf. Wrisberg loc. cit. pag. 65.

(z) Stalp. van der Wiel Observat. cent. 2. obs. 32. pag. 307. seq. Bina exempla fœtuum sanissimorum absque ullo funis vestigio, memorat Fatio Helvetisch vernünftige Wehemutter. pag. 37. Conf. Schurigii embryol. sect. 1. cap. 3. pag. 94. In illo monstro, quod a Clar. Sue adseruari dicitur, caput, pectus, & extremitates superiores deficiunt, inferior trunci pars & pedes adsunt, nullum vero umbilicalis funis vestigium reperitur. Burdach de læsione partium fœtus nutritioni inservientium, abortus causa. Lipsiæ 1768. pag. 5. not. b. Non ita diu est, quod simile monstrum observaverim, deërant caput, pectus, artus superiores; aderant inferiores, sed diffformes; aderat etiam funis umbilicalis, sed tenuis, & supra hunc parvæ irregulares eminentiæ, exigua foramina.

(a) J. Horstii Observat. Anatom. Dec. obs. 5. pag. 12. Sennerti Prax. lib. 4. p. 2. sect. 6. cap. 2. pag. 404. Filamenti instar subtilem vidit Ruifchius Adversar. Anatom. Dec. 2. obs. 10. pag. 29.

(b) Ruifchius loc. cit. Thes. anat. 6. tab. 2. fig. 5. tab. 3. fig. 2. Qualem his locis delineavit funis crassitiem sæpe observamus. Rarior funiculus, brachio crassitie non cedens, qualem memorat Mauriceau Observat. sur la grosseſſe & les accouchemens. obs. 406.

(c) In maturo fœtu funiculi longitudo statuitur a sedecim pollicibus ad viginti quatuor. Haller Elem. Physiol. Tom. 8. part. 1. pag. 215.



modo præternaturalis (*e*), & vel abortui occasionem præbet (*f*), vel partum impedit (*g*), vel foetum enecat (*h*). Longissimus etenim si fuerit, sese circa

Plerumque quindecim pollices æquat. Tanta autem in longitudine differentia datur, ut, nullum ferme intermedium inter 7. & 18. esse numerum, quem funium humanorum longitudo non obtulerit, testetur Wrisberg Comment. cit. pag. 60. Longitudinem spithamæ vix excedentem funem memorat Hildanus Observat. Chir. Cent. 2. obs. 50. pag. 122. Sex digitos transversos longum Stegmann Ephem. Nat. Cur. Dec. 3. ann. 4. obs. 113. pag. 235. Smellie A Collection of cases and observations in Midwifery. vol. 3. Rec. 9. art. 1. obs. 3. 4. Conf. Mauriceau Observat. sur la grossesse & l'accouchement. obs. 401. 406. 518. 559. 612. 640. 662. 688. dern. obs. 139.

(*d*) Funiculum, quadraginta pollices æquantem, habuit Hebenstreit. Pathol. fun. umbil. hum. Lipsiæ 1737. §. 2. in Halleri Disput. Anatom. vol. 5. pag. 675. Wrisbergius vero funem, quadraginta sex, alium quadraginta octo pollices longum, vidit. Comment. cit. pag. 60. Conf. Mauriceau lib. cit. obs. 133. 401. 567.

(*e*) Burggrav Nov. Act. Acad. Nat. Cur. Tom. 1. obs. 77. pag. 305.

(*f*) Hildanus Observ. Chir. Cent. 2. obs. 5. pag. 122. Littre Acad. des Sciences. ann. 1701. pag. 92. Collect. Acad. part. franc. Tom. 1. pag. 674. Burdach de læsione partium, foetus nutritioni inservientium, abortus causa. pag. 25.

(*g*) J. C. Sommer de partu laborioso selectæ observationes Gott. 1765. obs. 2. pag. 6. Funis undecim pollices longus erat. J. P. Freier de partu difficili propter funiculum umbilicalem, foetus collum stringentem. Halæ 1765. pag. 7. Leontowytsch de partu præternaturali ex vitiis trunci foetus orto §. 8. pag. 4. Pugh Treatise on midwifery pag. 20.

(*h*) Hebenstreit fun. hum. umb. pathol. §. 9. in Halleri Disput. Anat.



ca partes fœtus contorquet (*i*); adeoque brevior fit (*k*); vel nodos veros format (*l*), qui, constri-  
cti, circulanti sanguini insuperabilem ponere obicem  
debent (*m*); aut & in partu primus sese offert, &  
inter ossa fœtumque compressus, eosdem effectus pro-  
ducit (*n*). Bis,

Anat. vol. 5. pag. 694. Sommer loc. cit. Freier loc. cit. Levret suite  
des Accouchem. labor. pag. 191.

(*i*) Freier loc. cit. Conservat Burdach lib. cit. pag. 25. not. q. em-  
bryonem, qui quintum mensem attigisse videtur, ita comparatum, ut  
funiculus umbilicalis, a regione umbilici versus dorsum inclinatus, ad  
humerum sinistram adscendat, circa eum convolutus, collum a parte  
antereore constringat, & humerum dextrum super adscendat, atque a  
tergo absque ulterioribus ambagibus ad placentam progrediatur. Singu-  
larem funis contorsionem describit Doct. van de Laar Schets der Ver-  
loskunde pag. 34. 35. Conf. Peu pratique des Accouchemens liv. 2.  
cap. 430. qui, variis figuris, funis circa diversas partes circumvolu-  
tiones depinxit. Mauriceau observat. 394. 401. 452. 492. 496. 506.  
509. 526. 530. 585. 624. 687. dern. obs. 47. 132. La Motte traité  
des Accouchemens obs. 114. 115. 116. Bis collo circumvolutum funem  
in fœtu quinquemestri vidit Hebenstreit fun. umb. hum. pathol. §. 19.  
Halleri Disp. Anat. vol. 5. pag. 692. Fœtus inde nullum incommodum  
fuerat passus, sed communi cum matre fato abreptus. Ruisch Obser-  
vat. Anatom. 11. Roederer de partu laborioso obs. 14. 15. Opusc.  
Part. 1. pag. 174. 177. Levret suite des Accouch. pag. 191.

(*k*) Littré Acad. des Scienc. ann. 1701. pag. 92. Collect. Acad.  
part. franc. Tom. 1. pag. 674.

(*l*) Mauriceau observat. 312. 567. dern. obs. 38. Stuart de se-  
cundinis salutiferis, æque ac nocivis. §. 13. pag. 57. Argent. 1735.

(*m*) Riolani Anthropolog. lib. 6. cap. 5. pag. 379.

(*n*) Hebenstreit lib. cit. §. 10. Halleri Disp. Anat. vol. 5. pag. 695.  
Mauriceau dern. obs. 103. 127.



Bis, intra breve temporis spatium, nodum in fune observare licuit. In altero casu, partu maxime naturali, puer vegetus erat in lucem emissus; placenta sponte sua brevi post insequabatur. In fune verus nodus erat. Longitudo funis cum nodo non explicato erat viginti quinque pollicum cum dimidio; portio, foetus abdomini adhærens, æquabat duos pollices; nodus explicatus sex, adeoque totius funis longitudo triginta trium pollicum cum dimidio erat. In altero casu per biduum jam parturiverat foemina, foetu brachium dextrum offerente. Hic autem, facta versione, protractus, post multa irrita conamina, tandem balneo aquæ calidæ, ad se rediit. Mox atque manus utero erat immissa, detectus in fune nodus, adeo æquabilis atque glaber, ut nullibi ruga conspiceretur, & ipse, non partus tempore factus, sed jam antea formatus, sic procrevisse videretur (o). Funiculi pars, placentæ adhærens, erat tredecim pollicum, cum foetu nexa quinque; nodus vero, si explicari commode potuisset, octo circiter pollicibus æqualis fuisset, adeo ut, totum funem viginti & sex pollicum longitudinem habuisse, credibile sit.

Di-

(o) Tab. V. Fig. 8.



Diversa auctorum de his nodis sententia est, alii partus tempore fieri illos statuunt (*p*); alii adesse antea, sed foetui non nocere, dum eo tantum tempore, quando prodit foetus, praesens antea ansa constringitur (*q*); alii, vel constricto nodo, foetum vitam protrahere posse, contendunt (*r*). Subsistere ante partum, nec foetui, nisi forte in ipso partu, si hic naturalis non est, & nimis diu protrahitur, nocere, allatæ observationes confirmare videntur (*s*), licet sub-

(*p*) Burdach de læsione partium foetus nutritioni inservientium abortus causa. pag. 25.

(*q*) Gehler de utero secundinas expellente Diff. prim. pag. 11. Loquitur Bourgeois de foetu, cum funiculo tribus nodis interstineto, in lucem emissio. Observat. sur la sterilité obs. 133. Schurigius foetum masculum, perfectum, musculosum, examinavit, in cujus funiculo ultra ulnam longo arte constrictum, vixque solubilem, deprehendit nodum. Embryol. sect. 1. cap. 3. pag. 91.

(*r*) Grau Anfangsgrunde der Hebammenkunst. pag. 201. Allegant nonnulli etiam tales casus (Præsertim Petiti observationem Acad. des Scienc. 1718. pag. 40. qui Academiae Parisinæ ostendit funiculum foetus humani, qui in medio nodulum habebat, ubi manifesta indicia adfuerunt, hunc nodulum diu ante partum jam constrictum fuisse) ut probent, nutritionem foetus per os fieri. Heister Comp. Anat. Tom. 2. pag. 89.

(*s*) Mauriceau octies tales nodos in fune conspexit, ferme constrictos, & omnes tamen infantes vivi fuerunt obs. 133. Conf. etiam obs. 567. dern. obs. 28. Smellie cases in Midwifery Tom. 2. collect. 19. n. 2. cas. 2. 3. Denys verhandel. over het ampt der Vroedm. en Vroedvr. pag. 519.



subinde ante partum etiam noxii fuerint, &, circulationem sanguinis impediendo, commercium matrem inter & foetum difficile reddendo; vel & penitus intercipiendo, debilissimum infantem reddiderint (t), aut ipsi vitam ademerint (u), ut præprijis Gutermanni observatio de foetu septem mensium autochire (v) probat.

(t) Van de Laar Schets der Verloskunde. pag. 34.

(u) Smellie cases Tom. 2. collect. 19. n. 2. cas. 1. pag. 335.

(v) In Commerc. litter. Norimb. anni 1731. pag. 155. Octo pollicum spatio a placenta distabat nodus, firmiter constrictus & duplex. Foetus semiputridus erat. Motum ipsius perceperat mater, sed hæc sensatio sensim imminuta est, ut tandem dubiam de vita foetus spem relinqueret.

## CAPUT QUINTUM.

*De rudiori placenta protractione, indeque nata lethali matricis inflammatione.*

**E**xcluso infante, altero quasi partu, solius naturæ vi, contrahente sese matrice, expelluntur velamenta ovi cum placenta, quas partes ea propter secundinas dixit Antiquitas. Nulla vi, nulla protractione, hic opus est, relicta sibi natura ferme semper sufficit, sibi opitulatur, & vel mox a partu, vel, elapso



elapso tempore, ejicit, quod, nullius amplius utilitatis, damnum potius corpori adferret. Protractionem contra, violentiorem præprimis & imprudentem, mala diverſi generis, sæpe lethifera, inſequi ſolent.

Felix novem liberorum mater, decima graviditate abſque magnis incommodis ad finem perducta, puellam naturali maxime partu emiſerat in lucem. Obſtetrix, citiſſime protrahendam eſſe placentam, credens, rudiori modo illam, firmitus utero nexam, ſeparabat, educebat, ſummos autem parturienti creabat dolores. Lochia primo die prodire nulla, ſequenti copioſa. Exarſit autem febris acuta, continua, cum pulſu duro; abdomen tympani ad inſtar tendebatur, mammae flaccidae perſiſtebant, nec ullus lactis verſus has partes erat adfluxus. Tumebat præcipue abdominis pars dextra lateralis ab offis ilei criſta ad inguen. Perſtabat febris cum delirio aliisque pravæ notæ ſymptomatibus. Arceſſita obſtetrix, ut in uteri ſtatum inquireret, adfirmabat, ſeſe integram eduxiſſe placentam, aſt, manu vaginæ immiſſa, apertum adeo os uteri invenit, ut facile duos admitteret digitos, ſimulque ſeſe corpus præternaturale detegere, faſſa eſt, quod educere omnino non valuit. Quæcunque in auxilium vocabantur interna,



externa, remedia, simili in casu maximopere laudata, nullum adferebant levamen (a); pejora reddebantur cuncta symptomata. Tendebatur insigniter abdomen; profluebat e genitalibus materies, foetida, viridis. Urina involuntarie, guttatim, excernebatur; intumescebat tamen de tempore in tempus magis magisque hypogastrica regio, hinc, veritus, ne, etiamsi continuo urina emitteretur, lotio tamen insigniter turgeret vesica, immisi catheterem, & hujus ope ingentem urinæ quantitatem eduxi. Imminutus hoc pacto multum abdominis tumor, dolor, tensio, sed perstabant non tantum reliqua symptomata, verum pejora reddebantur; respiratio accessit difficillima, pulsus parvus, intermittens, & animam denique, nono a partu die, efflavit misera.

Uteri statum inquisiturus, sectis abdominalibus musculis

(a) In aliis casibus injectionum aquæ calidæ utilitatem summam observare licuit. Suasit hanc Recolin, & in aliquot scæminis, in quarum utero post abortum aliqua secundinarum pars remansit, aquam calidam aliquoties ope syringæ in ipsum uterum injecit; quo factò symptomata non solum mitiora reddita sunt, sed secundinarum etiam reliquæ posthac exierunt. Aquam simplicem calefactam, utpote magis solventem, reliquis injectionibus anteponit. Secundinas enim non solum hac ipsa detrudi, sed & humores putridos, foetidosque, nec non sanguinis grumos, eadem elui, utrumque plane purgari, asserit. *Memoir, de l'Acad. R. de Chirurgie Tom. 3. pag. 202.*



sculis cum peritonæo, has partes admodum extenuatas vidi, abdomine quippe æque tumido, ac in gravida, cui partus instat. Ventriculus, omnia intestina, tenuia, crassa, aëre maximopere erant distenta, sic ut, mox atque parva etiam plaga abdomini erat inflicta, summa vi erumperent. Uterus erat insignis magnitudinis. Interna ipsius superficies tota gangrænosa, pure viridi, foetidissimo, obseffa. Placentæ, vi evulsæ portio, pro parte in putrilaginem versa, & præterea plurimæ, majores minoresque, velamentorum lacinia, segmento anteriori uteri firmiter adhærebant, sic ut separari omnino non potuerint. Ostium uteri apertum. Uterus, in fundo ultra transversum pollicem crassus, in facta sectione multa foramina, totidem discifforum vasorum lumina, monstrabat, inde vero crassities versus ostium sensim imminuebatur. Vesica contracta naturalem occupabat sedem. Nec in illa, nec in reliquis visceribus, si illorum inflammatio excipiatur, præternaturale quid detegebatur. Examinans, appposito digito, sublato femore, ossium pubis nexum, levem quidem motum, nullam vero manifestam secessionem, animadvertere valui; pelvis etiam ampla erat, & partus naturalis fuerat atque facilis.



Adfuit ergo hoc in casu uteri inflammatio ex imprudenti placentæ protractione, quæ partes vicinas in consensum traxit, &, in gangrænam terminata, marito adamatam eripuit uxorem, liberis carissimam matrem.

Secuit Boehmer puerperam, tertia post partum hebdomade, uteri inflammatione, qua a principio puerperii laboraverat, mortuam. Abdomen erat turgidum; viscera abdominalia sphacelo emollita conspiciebantur, uterus nigricans, magnitudine, qua tertio graviditatis mense esse solet, crassus, sanguine spisso refertus, totusque sphacelo corruptus, inque ejus cavo reperiatur putrida placentæ portio, fundo uteri adhuc adhærens (*b*).

Præbet talis casus novum argumentum iis, qui secundinarum separationem naturæ esse committendam censent. Varia incommoda pressio pede secundinas, in matrice relictas, sequi, multorum obstetricantium fuit opinio, qui ea propter quantocius & sine mora extrahendas illas esse, jubent (*c*), imo, neque pii  
ne-

(*b*) De solvendis & extrahendis secundis pag. 22. in not.

(*c*) Mauriceau traité des malad. des femmes grosses liv. 2. chap. 8. pag. 248. Van Deventer novum lum. obstetr. pag. 126. Peu pratique des Accouchemens liv. 2. chap. 15. pag. 494. Guntzius inst. art. obstetr.



neque prudentis medici esse, asserunt, in placentæ ex utero remotione vel expectationi medicæ vel spontaneo naturæ operi aliquid tribuere (*d*). Contra oppositam plane sententiam fovēt alii, eamque præcipue superstruunt malis, per rudiores placentæ extractionem productis, uteri læsione, laceratione, inflammatione, scirrho, inversione, subitanea etiam morte (*e*); corroborant exemplis, quibus constitit, per aliquod tempus absque damno in utero perstitisse secundinas (*f*). Tutissimam ingredi viam videntur, qui

obstetr. §. 297. Alii, quos excitat Clar. Gehler Dissert. sec. de utero secundinas expellente. pag. 6.

(*d*) Hartramft de non differenda secundinarum extractione. Halleri Collect. Disp. Chirurg. vol. 3. pag. 399.

(*e*) Levret suite des accouch. labor. pag. 26. Conf. Practical directions shewing a method of delivering the placenta without violence, by J. Harvie. London. 1767. Vogel de non acceleranda secundinarum extractione; resp. L. A. Appun Gott. 1768. Delii cautelæ nonnullæ circa secundinarum educationem; resp. C. H. Schreyer Erlangæ 1775. Gehleri Diss. binæ de utero secundinas expellente Lipsiæ 1765 & 1767.

(*f*) Post tridui moram exeuntem vidit placentam integram Swietenius, cum impedivisset obstetricem, ne vi adhibita illam educeret. Comment. in Aphor. Pract. Boerhavii Tom. 4. pag. 579. Triâ exempla relicte in utero placentæ vidit Gehler; in quorum primo abortivi fœtus placentam per tredecim hebdomadas retinuit fœmina sana, nullo modo ab his latitantibus secundinis læsa, quam demum subito novis abortis doloribus exclusit; alterum ostendebat maturi fœtus, facili



qui semper paululum quietis parturienti concedunt, ut uterus sese contrahere, ac placentam solvere, possit, qui nullam unquam vim adhibent, qui naturæ, sibi non sufficienti, adjutrices præbent manus, statim vero placentam producunt, si partum præcedit, comitatur, vel insequitur gravis hæmorrhagia, aut convulsivis motibus vexatur puerpera (g).

Adfuit in enarrato casu urinæ suppressio, & simul involuntarium stillicidium, quod, quominus de suppressione cogitarem, &, immisso cathetere, puerperam a notabili urinæ copia liberarem, forte impedivisset, nisi a Clar. van Doeveren, tunc temporis Groningæ Medicinam docente, in habita oratione

ne

cili admodum partu exclusi, placentam, per quatuor dies retentam, & demum sponte ejectam; in tertio placenta post difficilem partum relicta in utero, nimium adhærens, magnamque copiam sanguinis profundens, quarto die sponte expellebatur. De utero secundinas expellente Diss. 2. pag. 9. Post abortum quatuor mensium placentam absque damno ad quintum usque diem utero fuisse retentam, tum vero sponte expulsam, vidit Harvie, idemque decima octava hora post partum septimestrem contigisse, tradit. Practical directions. pag. 35. 39.

(g) Consentiant præter citatos primi subsellii obstetricantes: Ruisch tract. Anatom. pag. 13. Puzos traité des Accouchem. pag. 141. Leyret l'Art. des Accouchemens part. 3. chap. 2. art. 4. pag. 138. Mem. de l'Acad. R. de Chir. Tom. 3. pag. 213. Uitgezogte Verhandelingen VI. D. pag. 471. Roederer Elem. Art. Obstetr. cap. 14. pag. 152. Stein Theoretische Anleitung zur geburtshulfe cap. 11. pag. 150. Alii.



ne (*b*) communicatus fuisset casus, quem, postquam memoratam observationem feceram, latius descripsit (*i*), quo constitit, quotidianum licet adfuerit urinæ stillicidium, tantam tamen ipsius adesse posse retentionem, tantam vesicæ expansionem, ut demum disrumpatur: nisi, perlecto aureo de sedibus & causis morborum per Anatomen detectis Morgagniano opere, dignissimas, quæ annotarentur, censuissem, observationes mulieris, quæ præter alia mala assiduo urinæ stillicidio laboraverat, in cujus cadavere vesicam urina maxime distentam vidit (*k*), & anus, apoplexia laborantis, & continuo stillicidio urinam emittentis, cujus vesica lotio adeo distenta fuit, ut, sursum repulsis intestinis, ad umbilicum pertigerit, & ileum utrumque occupaverit (*l*).

Hi casus, examinata ægra, statim in mentem venerunt, ac memet excitarunt, ut, dum ventris tumor insignis esset, explorandum censuerim, an & hoc in casu, guttatim licet prodeunte urina, major ipsius copia retineretur, vesicam distenderet, ac

ven-

(*b*) De erroribus medicorum sua utilitate non carentibus. pag. 21.

(*i*) Specim. Observat. Acad. cap. 6. pag. 63.

(*k*) Epist. 39. art. 33. 34.

(*l*) Epist. 56. art. 12.



ventris tumorem adaugeret. Et tanti effectus adhibitum auxilium, catheteris introductio, fuit, ut ab hoc symptomate liberata sit, licet reliqua tantopere increverint, ut ipsi tamen fuerit succumbendum.

Habet duplicem usum relata observatio, pathologicum, practicum. Discunt Pathologi inflammationem, gangrænam, uteri, urinæ suppressionem ex rudiori obstetricantium opera enasci; discunt, urinæ plenaria excretionem non impedita, præfente continuo lotii stillicidio, tantam tamen ipsius quantitatem posse intra vesicam retineri, ut ultra modum extendatur, disrumpatur. Monentur practici, ut omnem in solvendis & extrahendis secundinis evitent vim, naturæ non nimis cito diffidant, omnem, si hæc arte juvanda est, adhibeant cautelam, ne vel uterus lædatur, vel placenta abrumpatur, pars vero intra uterum remaneat; monentur, ne urinæ stillicidio semet decipi patiantur, ut in omni casu, ubi sufficiens urinæ copia non videtur expelli, ubi tumor abdominis suspicionem movet, ad vesicæ statum adtendant, &, immisso dextre cathetere, vesicam lotio liberent, sicque vel mortem prævertant, vel symptomata imminuant, & decumbentes pro tempore liberent.



## CAPUT SEXTUM.

*De Anchylofi ossium Pubis.*

**I**nter ossa, quæ anchylofi, frequentissimo cæterum morbo (*a*), raro vexantur, Ossa Pubis merito numerari solent, rarissime enim & a paucissimis concretio harum partium visa videtur.

Ruifchius, qui locupletissimum olim possidebat museum anatomicum, talem nunquam conspexit, imo de existentia hujus morbi hoc in loco dubitavit, ubi enim unionem osseam, seu anchylofin ossium innominatorum & ossis sacri describit, a se ipso adseruatam (*b*), sequentia superaddidit „quantumvis dicta ossa per osseam substantiam sint unita, utpote cartilagine interposita ossesacta, attamen cartilago, quæ utrumque os pubis conjungit, nequaquam in os degeneravit, quod in homine rarissime (si unquam) contingit.” Adstipulatur Ruifchio Hallerus, qui ossium innominatorum & sacri anchylofin familiarem, in pubis ossibus rarissimam, statuit (*c*). In Musæo Regis Gal-

(*a*) Conf. harum Observat. lib. 1. pag. 96.

(*b*) Catal. rar. adnex. Observat. Anatom. chirurg. pag. 177.

(*c*) Elem. Physiol. Tom. 8. pag. 436.



Galliæ, quod morbosorum ossium specimina varia continet (*d*), etiam non inveniri videntur hujus morbi exempla; mentionem quidem fecit Ill. Daubenton de variis anchylosis speciebus, & inter has de anchylosi ossis sacri, ossium ilii, & quatuor inferiorum vertebrarum lumborum, & de simili vitio, quo os sacrum, ultima lumborum vertebra, & ossa innominata conglutinata sunt, sed de nexu ossium pubis nullam omnino injicit mentionem (*e*). Fatetur Hunter, se nunquam anchylosin ossium pubis vidisse, licet multas anchyloses vertebrarum, ossium innominatorum cum sacro, & sacri cum coccyge, conspexerit (*f*).

In collectionibus ossium morbosorum, quæ nostra in regione & hodie prostant, quantum expiscari valui, vix tales anchyloses adservari videntur. Clar. Camper præternaturalem horum ossium nexum non observasse videtur, immo potius ex eo, quod tale quid ferme nunquam eveniat, argumentum pro confirmanda sententia de dilatatione pelvis in partu defum-

(*d*) *Histoir. Natur. avec la descript. du Cabin. du Roi* 8°. Tom. 5. pag. 66—150.

(*e*) *Ibid.* n°. 220. 221. pag. 136.

(*f*) *Medic. Observat. and Inquir.* vol. 2. pag. 336.



sumsit: naturam commodo inde enascenti adeo fuisse studiosam, dicit, ut cartilago inter ossa pubis nunquam in os mutata videatur, licet innominata ossa cum sacro concreverint, aut tota spina cum pelvi unicam referat massam (*g*), quale specimen ipse possidet, quale descripsit etiam Connor (*h*). Hoviana collectio, quæ ut aliorum, ferme dicam omnium, morborum, qui ossa adficere solent, sic & anchylosis, varia exempla monstrat, non tamen talem possidet, qua pubis ossa invicem confluerunt; & in aliis etiam, quæ Amstelædami inveniuntur, collectionibus, in propria similiter, hoc vitium non dari, monet Clar. Bonn (*i*).

In primo harum observationum libro rarissimam maxillæ inferioris anchylosin describens (*k*), variasque

(*g*) Verhandeling over het bekken. &c. pag. 7. gevoegd by Mauriceau tractaat van de ziekten der zwangere vrouwen.

(*h*) De stupendo ossium coalitu. pag. 4.

(*i*) Verhandel. van het Bataafsch Genootschap te Rotterdam. III. Deel pag. 279.

(*k*) Pauca exempla tunc adduxi. Lib. 1. cap. 7. pag. 98. Adfirmavit etiam Rondeletius Volchero Coiter, se vidisse cranium, cui connata erat maxilla inferior. Conf. Extern. & intern. principalium humani corporis partium tabulæ, autore Volchero Coiter. pag. 109. Quod tamen non vidit Coiter, licet hoc adfirmet Riolanus Schola Anatomica Parisiis 1608, pag. 116. In insula Madera viderunt Celeb. Itineratores



que hujus morbi species enumerans (*l*), pariter monui, asservare memet pelvim, qua possibilitas anchylosis ossium pubis probari possit (*m*). Placet jam hujus pelvis brevem exhibere descriptionem, & accuratissimam nexus ossium pubis delineationem, ut omnibus constet, qua ratione hæc ossa cohæreant, & possibilitas hujus anchylosis ad oculum demonstretur; viri etenim pelvim dum describo, nihil ulterius inde concludo, licet, ut postea patebit, in pelvi muliebri etiam simile vitium detectum sit.

Si Anchylosin adesse dicimus, cum articuli ita obrigescent, ut eorum motus prohibeatur (*n*), negare non possumus, in describendo casu ossa pubis hoc morbo laborare, licet alia ratione innominata cum sacro cohæreant, quam pubis ossa inter se. Innominata cum sacro sic confluerunt, ut nullibi spatium

Banks & Solander cranium, cujus binæ maxillæ altero latere firmiter concretæ erant, sic ut homo per longum temporis spatium coactus fuerit alimenta assumere per foramen, sublato dente enatum. An account of the Voyages undertaken for making discoveries in the southern hemisphere; by Hawkesworth. vol. 3. Erxlebens Physikalische Bibliothek. 1. Band. pag. 143.

(*l*) Cap. 7. pag. 97.

(*m*) Ibid. pag. 100. not. q.

(*n*) Conf. Clar. Gaubii Instit. pathol. medic. pag. 101.



tium intermedium detur, & nexus adeo firmus sit, ut unum idemque os formare videantur; ossa vero pubis, ab anteriore separata, a posteriore seu interiore cohærent, deperdita quasi cartilagine omni.

Constituit itaque hæcce pelvis unicam massam osseam. Os sacrum in utroque latere adeo firmiter cum innominatis concrevit, ut in capacitate pelvis vix ulla distinctionis nota inveniatur, sed potius unius alteriusque ossis substantia confluerit, & mixta quasi videatur. A parte posteriore ligamenta, quæ ab osse sacro ad os ilium, ultra sacrum prominens, tendunt, variis in locis, præsertim in parte laterali & superiori dextra, in osseam naturam mutata sunt, & ab inferiore etiam, ultra planities sigmoideas, quæ & in sacro & in innominato adsunt, ut invicem jungi possent, cohærent, & effusa quasi ossea substantia, inæqualiter prominente, nectuntur. Inter ossa pubis a parte superiori distantia est septem circiter linearum (*o*), versus inferiora autem magis ad se invicem appropinquant (*p*); ora autem superior pelvis hoc in loco non dehiscit, sed revera completa est (*q*); ab uno enim osse pubis ad alterum tendit lamella ossea

(*o*) Tab.VIII.Fig.1.inter b.&b.

(*q*) Tab. VIII. Fig. 1. d.

(*p*) Tab.VIII.Fig.1.inter c.&c.



ſea (*r*), quæ ſuperiorem horum partem necit, & hæc lamella, deorſum juxta poſteriores oſſium pubis partes deſcendens (*s*), tantopere ſeſe dimittit, & in toto hoc tractu oſſa necit, ut linea, a parte anteriore (*t*) retrorſum & deorſum (*u*) ducta, pollicem cum dimidio longa ſit. Cavum itaque inter oſſa pubis relinquitur (*v*), quod antea duplex implevit cartilago, quæ in hoc nexu in viris, æque ac fœminis, adest (*w*), ſed jam conſumta tota periit. A parte poſteriore, id eſt, quæ capacitatem pelvis reſpicit, eminentia, rotundula, æquabilis admodum, conſpicitur (*x*), non multum ſuperans ſimilem ligamentorum hoc in loco prominentiam, qualis ſæpe ſeſe offert.

Præter hætenus memorata, alia etiam hac in pelvi occurrunt, quæ a ſano recedunt ſtatu. In dextro latere pars illa acetabuli, quæ reſpicit os pubis, inſigniter adſurgit (*y*), inæquabilis eſt, & varias, magis minusve acutas, eminentias (*z*) format, dum  
tres

- |                                                            |                                             |
|------------------------------------------------------------|---------------------------------------------|
| ( <i>r</i> ) Tab. VIII. Fig. 1. d. Fig. 2.                 | ( <i>u</i> ) Tab. VIII. Fig. 2. per b ad c. |
| ( <i>s</i> ) Tab. VIII. Fig. 2. b. c.                      | ( <i>v</i> ) Tab. VIII. Fig. 1. inter       |
| ( <i>t</i> ) Tab. VIII. Fig. 1. d.                         | b b. & c c.                                 |
| ( <i>w</i> ) Conf. har. obſervat. lib. 2. cap. 1. pag. 53. |                                             |
| ( <i>x</i> ) Tab. VIII. Fig. 2. b. c.                      | ( <i>z</i> ) Tab. VIII. Fig. 1. i. i. i.    |
| ( <i>y</i> ) Tab. VIII. Fig. 1. h.                         |                                             |



tres aliæ exostoses (*a*) magnam partem opplent foramen ovale (*b*), quod inter pubis & ischii ossa relinquitur (*c*). Harum maxima (*d*), ex superiori parte sese dimittens, pro parte etiam ex margine acetabuli (*e*) enascitur, sic ut inter binas hasce, radices quasi, foramen relinquitur (*f*), in quod desinit vestigium, juxta quod & vasa obturatoria & nervi hujus nominis olim decurrebant. Altera exostosis (*g*) producitur ex illa ossis ischii parte, quæ ab anteriore defectum in acetabuli margine monstrat (*h*), & ad exostosin primo loco memoratam (*i*) tendens, inter hanc foramen, hoc in situ non adeo conspicuum, iterum relinquit (*k*). Tertia exostosis (*l*), ex ramo descendente ossis pubis enata, oblique sursum, introrsumque tendit, ferme ad primam usque adscendens. Omnes basi latiores, apicibus vario modo divisas acutiores, & undiquaque valde inæquabiles (*m*), parvis præterea foraminibus pertusæ (*n*). Tuberæ ossium ischio-

(*a*) Tab. VIII. Fig. 1. k. n. q.

Fig. 2. e. h. k.

(*b*) Tab. VIII. Fig. 1. g.

(*c*) Tab. VIII. Fig. 1. a. a. e.

(*d*) Tab. VIII. Fig. 1. k. Fig. 2. e.

(*e*) Tab. VIII. Fig. 1. l. Fig. 2. f.

(*f*) Tab. VIII. Fig. 1. m. Fig. 2. g.

(*g*) Tab. VIII. Fig. 1. n. Fig. 2. h.

(*h*) Tab. VIII. Fig. 1. o.

(*i*) Tab. VIII. Fig. 1. k.

(*k*) Tab. VIII. Fig. 1. p. Fig. 2. f.

(*l*) Tab. VIII. Fig. 1. q. Fig. 2. k.

(*m*) Tab. VIII. Fig. 1. k. n. q.

Fig. 2. e. h. k.

(*n*) Tab. VIII. Fig. 1. r. r.

Q



ischiorum, tum extrorsum tum introrsum, variis eminentiis, asperis, inæquabilibus, obseffa.

Quo rarius visa fuit vera dictorum ossium concretio (\*), eo frequentius exostoses, ex ossibus pelvis enatas, observarunt Anatomici, etiam talibus in locis, ubi insignia, in sexu sequiori, adferre debuerunt mala.

Lutetiæ in cadavere honestissimæ mulieris, in difficili eam ob causam puerperio, vita functæ, visam fuisse a se, pluribusque medicis & chirurgis, exostosis, ossi pubis sinistro innatam, intus prope synchondrosin, refert Pinæus (o); eandemque apud Pinæum conspexit Bauhinus (p).

Examinans parturientem Ruleau, ut impedimenti præsentis naturam indagaret, mediæ & inferiori ossis pubis parti adhærentem osseam eminentiam, nucem magnitudine superantem, detexit, & præterea  
ex

(\*) In diario Göttingensi (Göttingische anzeigen von gelehrten sachen 1778. n. 30.), se rarum exemplum ossificatæ cartilaginis ossium pubis, ex fœmina triginta quinque annorum, possidere, anonymus memorat.

(o) De integritatis & corruptionis virginum notis, graviditate, partu. lib. 2. cap. 5. pag. 139. Bonetus sepulchret. Anatom. lib. 3. sect. 38. Tom. 3. pag. 109.

(p) Theatr. Anatom. lib. 1. cap. 49. pag. 176.



ex lapsu curvatum tali modo coccygem invenit, ut vix duos immittere digitos valuerit. In hac feliciter Sectionem Cæsaream instituit, & supervenientibus symptomatibus medicinam fecit (*q*); si enim, per talem exostofin adeo coarctatur pelvis, ut fœtus transire nequeat, nullum aliud, præter dictam operationem, superesse videtur auxilium (*r*): minores vero hujus naturæ eminentias non semper impossibilem partum reddere, si pelvis cæterum bene conformata est, illi probant infantes, qui diu pelvi incuneati hæserunt, & in integumentis capitis impressiones, a talibus eminentiis factas, ostendunt (*s*).

Quod autem plerumque difficilem, imo sæpe lethalem, producant partum, docent casus, hac de re adnotati.

Ex ingenti, duraque excrescentia, ex superiori ossis sacri parte e regione pubis enata, ovi ferme dimidii gallinacei formam & magnitudinem habente, superiorem pelvis aperturam sic angustante, ut caput  
pro-

(*q*) Traité de l'Operation Césarienne & des accouchemens difficiles & laborieux. Chap. 9. pag. 72. seq.

(*r*) Conf. Crantz de rupto utero §. 21. pag. 28. Van Swieten Comment. in Aphor. Pract. Boerhavii Tom. 4. pag. 548.

(*s*) Memoir. de l'Acad. R. de Chirurgie Tom. 2. pag. 314.



prodire non potuerit, partus agrippinus, perdifficilis & lethalis observatus est (1).

Impossibilis omnino partus foeminae fuit propter exostosin, ad marginem pelvis superiorem enatam, figuram castaneae, cujus superficies plana vertebrae, convexa cavum pelvis respiciebat, referentem, & circiter novem lineas prominentem. Haec exostosis originem ducebat a parte media & laterali inferiore vertebrae lumborum ultimae, & a parte media & laterali superiore ossis sacri, ita ut a cartilagine, quae inter vertebrae dictas haeret, & quae per medium hujus tuberculi exporrigebatur, in duas distinctas portiones osseas, quarum superior vertebrae lumborum ultimae, inferior vero primae ossis sacri vertebrae, adfixa erat, divideretur: distantia ab hac exostosi ad pubis arcum vix duobus pollicibus cum dimidio, diameter vero ab uno ileo ad alterum quatuor cum dimidio, aequalis reperiiebatur. Et hanc varia produxisse mala, partium adjacentium anatomica contemplatio docuit (v), quemadmodum in aliis casibus hoc etiam locum habuit (w).

In

(1) Cl. Van Doeveren Observat. Academ. cap. 12. pag. 177. seq.

(v) Thierry de partu difficili ex mala conformatione pelvis cap. 2. §. 19. Thesaur. Dissert. vol. 3. pag. 201.

(w) Ephem. Nat. Cur. Dec. 3. ann. 5. 6. obs. 133. pag. 270.



In Theatro Anatomico Argentoratensi, in arcu pubis aniculæ detectam fuisse exostosin, quæ, ex media arcus parte prominens, pollicem æquabat, minoremque aperturæ superioris diametrum adeo arctabat, ut duos pollices decemque lineas non superaret, legimus (x).

Vidit Portal ab exostosi ossium pubis productam ischuriam, compresso maxime, per duram hanc prominentiam, vesicæ collo, notatque, similem enormis magnitudinis osseam excrescentiam, ex sacro enatam, eidem ansam dedisse malo, visceribus, quæ sedem suam in pelvi habent, versus vesicam urinariam maxime pressis (y).

(x) Thierry Dissert. cit. cap. 2. §. 19. Thesaur. Dissert. vol. 3. pag. 198.

(y) Precis de Chirurgie pratique Part. 2. pag. 688.

## C A P U T S E P T I M U M.

*De numero diversarum partium solito  
majore.*

**P**eccat defectu, peccat excessu natura, ostenditque in quolibet ferme corpore, & paucioribus & pluribus organis eundem obtineri effectum posse. Di-



verfarum partium numerum, solito majorem, observare datum est.

In vasis tale quid sæpe locum habet, &, præter lusus jam alibi notatos (*a*), bis venam, cæterum sine pari, duplicem vidi, hoc est, in quoque latere juxta corpora vertebrarum adscendisse talem venam, quarum sinistra, corpora vertebrarum transcendens, in dextram sese evacuabat, ante hujus in venam cavam superiorem insertionem (*b*). Hepaticam & lienalem arteriam, distinctis ostiis, ex aërta originem duxisse (*c*), conspexi: duplicem adfuisse spermaticam in quoque latere, ex aërta proveniente; duplicem in sinistro, alteram ex aërta, alteram ex arteria emulgente (*d*), in adversariis anatomicis me ad-

no-

(*a*) Lib. 1. cap. 5. pag. 78. not. c. pag. 82. seq.

(*b*) In omnibus ferme observationibus hujus naturæ hoc locum habuit, & rarissime distinctis ostiis in venam cavam desierunt. Conf. Halleri Elem. Physiol. Tom. 3. pag. 107. Adfuisse duplicem venam sine pari, alteram venæ cavæ, alteram venæ subclaviæ sinistrae, fuisse insertam, vidit Clar. Wrisberg. Observat. Anatom. de vena azyga duplici, aliisque hujus venæ varietatibus. Gott. 1778. pag. 6. seq.

(*c*) Raro hoc contingere, seque nunquam id vidisse, notat Haller lib. cit. Tom. 6. pag. 146.

(*d*) Viderunt hoc in dextro latere Morgagni de sed. & caus. morb. Tom. 2. pag. 348. Hunter Medic. Comment. pag. 76. Haller Elem. Physiol. Tom. 7. pag. 425.; in sinistro latere plures, & inter hos Pohl-  
lius,



notasse, video. In brachiales arterias binas secesisse subclaviam dextram, altera juxta radium, altera juxta ulnam sese dimittente (*e*), observavi. Ductum pancreaticum, a principio ad finem duplicem, alterum cum choledocho communi ostio desinentem, alterum ad pollicarem ab hoc orificio distantiam in duodenum hiantem, animadverti; aliquoties ramum breviorum conspexi, cum majori confluentem; principem ductum non cum choledocho concurrisse, sed distincto ostio sese evacuassee, notavi (*f*).

Lienem, diversæ magnitudinis & molis in variis hominibus viscus, quod mihi etiam tantum sese præbuit, ut pelvim non solum attigerit, sed & eam intraverit (*g*), divisum in binas partes plus semel vidi;

lius, qui in dextro latere in eodem corpore spermaticam arteriam ex renali enatam vidit, in sinistro latere alteram ex aorta, alteram majorem ex renali. Observ. angiolog. de arteriis pag. 12. Conf. Nicolai Diss. de directione vasorum §. 17. in Halleri Collect. Diss. Anatom. vol. 2. pag. 526. not. b. & Huberi Observat. Anat. in Thesaur. Dissert. vol. 1. pag. 307.

(*e*) Conf. Ludwig de variantibus arteriæ brachialis ramis, in aneurysmatis operatione adtendendis. pag. 6. Nat. en Geneesk. Bibliotheek VIII. D. pag. 354. Pohlius Observat. angiolog. de arteriis pag. 8. 9.

(*f*) Halleri Elem. Physiol. Tom. 6. pag. 440. Ubi multiplex in hoc canali varietas memoratur.

(*g*) Exempla magnitudinis & ponderis insignis lienis leguntur in Boneti



di; omenti ope solitæ magnitudinis lienî adhærebat alter, parvus, arterias venasque ab iisdem, ac lien, truncis accipiens (*b*). Vidi simili modo in tres fissum partes, magnam, minorem, minimam, quæ omnes ramos ab iisdem vasis accipiebant (*i*).

Vix ullum dari viscus, quod tot varietatibus obnoxium est, quam quidem Ren, omnes concedent Anatomici. Nonnullos, præsertim quoad vasa, pelvis-

Boneti Sepulchret. Anat. lib. 3. sect. 16. Tom. 2. pag. 283. Morgagni de sed. & caus. morb. variis locis. Schenckii Observat. medic. lib. 3. pag. 407. Donati Hist. medic. mirab. lib. 6. pag. 615. Nov. act. Acad. Nat. Cur. Tom. 1. pag. 289. Lanzonii Oper. Tom. 3. pag. 532. &c.

(*b*) Morgagni sæpius duplicem lienem observavit de sed. & caus. morb. epist. 37. art. 30. Epist. 38. art. 34. Epist. 64. art. 2. Epist. 62. art. 11. Sæpius vidit Hallerus in omento, sub liene veriori, glandulam olivæ figura, lividam, multo minorem, cætera similem vero lienî. Elem. Physiol. Tom. 6. pag. 387. Ubi plurima citantur exempla. Dignam, quæ suis annotationibus infereretur, observationem de liene supernumerario, judicavit summus Albinus lib. 7. cap. 14. pag. 86. Invenit lienem parvum supernumerarium, præter magnum, sua in fede naturaliter positum, cujus juxta inferiorem partem, in membrana, qua cum ventriculo connectitur, parvus ille erat, magnitudinæ nucis juglandis, lati pollicis intervallo distans a majore; eratque verus lien, nihil quicquam discrepans a majore, præter magnitudinem, tanquam separatus ab eo, accipiebatque ramos a vasis lienalibus.

(*i*) Blegny Zodiac. Medic. Gall. Ann. 3. obs. 3. Verheyen Anatom. Tract. 2. cap. 16. pag. 85. tres memorant. Cheselden bis duos, bis etiam tres, & semel quatuor lienes, se invenisse dicit. The Anatom.



visque & renis formam, lusus communicavi (*k*). Meretur tamen ren dexter, in cadavere foeminæ inventus, memorari, duplici nempe pelvi, duplici etiam uretere, instructus (*l*).

Pel-

tom. of the human body. pag. 167. Philosoph. Transact. n. 337. pag. 167. in Baddam's memoirs vol. 6. pag. 72. Quatuor vidit Medicus Sammlung von Beobachtungen aus der Arzneywissenschaft 1. Band. pag. 81.

(*k*) Lib. 1. cap. 5. pag. 78. seq.

(*l*) Dantur plures autores, qui duplicem pelvim, duplicem ureterem, memorarunt, sed in longe plurimis casibus ante insertionem in vesicam urinariam confluxerunt. Tot exempla collegit Hallerus Elem. Physiol. Tom. 7. pag. 225. ut sufficiat pauca, ab ipso non memorata, attigisse. Weitbrecht in Comment. Petropol. Tom. 4. pag. 263. renem sinistrum ex una pelvi duos ureteres produxisse, notat, qui ad distantiam pollicum duorum ab egressu jungebantur; renem dextrum pelves exhibuisse duas cum duobus ureteribus usque ad vesicam deductis, quod oppido raro occurrere, dicit. Marcorelle Memoir. de Mathem. & Physique Tom. 6. pag. 611. memorat duos ureteres ejusdem ferme capacitatis, quorum quisque ex distincta pelvi ex rene dextro enascebatur; superior pelvis multo minor inferiore; ureteres ambo distinctis ostiis in vesica habant. Schreiber utrumque ureteres duplices adfuisse, notavit. Epist. ab eruditis viris ad Hallerum script. vol. 2. pag. 96. Duos etiam ad sinistrum renem pertinentes Caldanus vidit. Epist. cit. vol. 6. pag. 144. Duplicem pelvim & ureterem, vix ante vesicam urinariam in unum confluentem, observavit Huber; in puella recens nata, amplam, longam, simplicem tamen pelvim vidit, sed enatos inde binos ureteres, qui ante immissionem in vesicam in unum confluebant communem urinæ ductum Observat. Anatom. in Thesaur. Dissert. vol. 1. pag. 308. In rene dextro duas pelves, duos inde exeuntes urete-

R

res,



Pelvis, situ superior (*m*), capacitatem non adeo insignem habens, crassitie digitum annularem referens, sensim contracta in ureterem (*n*) desinebat. Pelvis inferior (*o*), multo capacior, forma sua cum pelvi bene constituta conveniens, suum pariter emittebat ureterem (*p*), præcedenti crassiores; ambo ureteres, ferme ad vesicam urinariam (*q*) distincti, &, facillime separanda cellulosa, nexi (*r*) ad parvam a vesica distantiam (*s*), videbantur confluere; rite tamen examinati revera distincti apparebant; alter, qui ex inferiori pelvi originem ducebat (*t*), distincto ostio sese intra vesicæ cavum aperiebat (*u*); alter, ex superiori pelvi demissus (*v*), ulterius progrediebatur inter vesicæ tunicas (*w*), &, incurvo parumper ductu procedens (*x*), infra præcedentis ostium separato orificio terminabatur (*y*). Renalis  
dex-

res, ad sex pollicum a rene distantiam conjunctos, memorat Pohlius in Program. observationes Anatomicas de ureteribus proponente Lipsiæ 1772. pag. 10. 11. Mitto observationes alias.

- |                                             |                                             |
|---------------------------------------------|---------------------------------------------|
| ( <i>m</i> ) Tab. VIII. Fig. 3. b.          | ( <i>t</i> ) Tab. VIII. Fig. 3. d. e.       |
| ( <i>n</i> ) Tab. VIII. Fig. 3. c.          | ( <i>u</i> ) Tab. VIII. Fig. 4. d.          |
| ( <i>o</i> ) Tab. VIII. Fig. 3. d.          | ( <i>v</i> ) Tab. VIII. Fig. 3. b. c.       |
| ( <i>p</i> ) Tab. VIII. Fig. 3. e.          | ( <i>w</i> ) Tab. VIII. Fig. 4. g.          |
| ( <i>q</i> ) Tab. VIII. Fig. 4. a. a. a. a. | ( <i>x</i> ) Tab. VIII. Fig. 4. interg & e. |
| ( <i>r</i> ) Tab. VIII. Fig. 4. b. c.       | ( <i>y</i> ) Tab. VIII. Fig. 4. e.          |
| ( <i>s</i> ) Tab. VIII. Fig. 4. f.          |                                             |



dextra arteria (*z*), vario modo fissa (*a*), tum ante tum pone pelvim superiorem (*b*), renem intrabat. Vena (*c*), pariter in ramos distributa (*d*), ante binas pelves (*e*), ad interiora renis pertingebat. Aderat vero alia vena (*f*), tenuis, ex vena cava enascens, & pone pelvim inferiorem (*g*) ad renem progrediens. In sinistro latere duæ aderant arteriæ, altera capacissima ad angulum ferme rectum ex aërta proveniens, altera tenuior, superiori loco ex aërta enascens, & oblique pone præcedentem decurrens, donec ad inferiorem renis partem pertingebat.

(*z*) Tab. VIII. Fig. 3. f.

(*d*) Tab. VIII. Fig. 3. h. i. k.

(*a*) Tab. VIII. Fig. 3. 1. 2. 3. 4.

(*e*) Tab. VIII. Fig. 3. b. d.

(*b*) Tab. VIII. Fig. 3. b.

(*f*) Tab. VIII. Fig. 3. l.

(*c*) Tab. VIII. Fig. 3. g.

(*g*) Tab. VIII. Fig. 3. d.

## CAPUT OCTAVUM.

### *De vase chyliifero.*

**V**asa lactea primi generis, ab Asellio detecta (*a*), depicta (*b*), in vivis animalibus, in hominibus violenta

(*a*) Inventi historiam egregie dedit Hallerus Elem. Physiol. Tom. 7. pag. 201.

(*b*) Inspici merentur tabulæ tres, additæ Dissertationi de lactibus

R 2

five



lenta morte peremtis, facillime conspicienda, a multis demonstrata, a nobis etiam in infante paucarum septimanarum, cui glandulæ mesenterii admodum tumidæ (*c*), bini præterea in ileo volvuli (*d*), erant, ostensa

five lacteis venis Mediolani 1627. editæ, tribus coloribus distinctæ, quas posteriores, notante etiam Hallero Biblioth. Anatom. Tom. 1. pag. 362., corruerunt.

(*c*) Glandulæ mesenterii obstructæ chylum non nisi difficulter transmittere potuisse, videbantur; subliterat ergo crassior præprimis pars in vasis lacteis, eaque distincta admodum reddiderat. Vidit Ludwig vasa lactea in puella septem annorum, quæ glandulas mesenterii scirrhasas habebat. Epist. ab Eruditis viris ad Hallerum script. vol. 2. pag. 94. In viri cadavere, qui ex lenta febre perierat cum hepatis, lienis, pancreatis, glandularum meseraicarum obstructione, viginti post horas inciso, aliquas primi generis venas, ob residuum chylum evidentes, & conspicuas, detexit Fantonus Dissert. Anatom. 5. pag. 176. Taurini 1745. Vidit Lieberkühn in cadaveribus hominum, lacte copioso paulo ante mortem nutritorum, vitioque pulmonum & infarctu glandularum mesentericarum extinctorum, vasa lactea caseo repleta, & quidem longe majori copia, quam ipsa vasa sanguifera, non tantum in mesenterio, sed in ipsa etiam tunica intestinorum vasculosa. De fabrica & actione villorum intestinorum tenuium hominis, pag. 2. 3. Conf. Cl. Velse Diss. de mutuo intestinorum ingressu, & aliis machinæ humanæ extraordinariis part. 2. n. 6. in Halleri Collect. Disput. Anatom. vol. 7. pag. 129.

(*d*) Volvuli tales erant, ut superior pars intestini in inferiorem esset protrusa, constrictio autem non adeo valida, quin, aëre magna vi per intestinum propulso, canalis liberaretur. Sæpissime & in junioribus & in adultioribus tales volvuli conspiciuntur. Morbum vero quandoque congenitum esse, ostendit Clar. Beireis. Hic infantem, aliquos



fa (e), ex intestinis ad glandulas, per mesenterium dispersas, decurrunt, per illas sese distribuunt. Ex glandulis minori numero prodeuntia secundi generis lactea, in majores truncos collecta, ad cisternam lumbarem desinunt. Ab hac procedens, ductus thoracicus, Eustachio ex equo cognitus (f), a Pecque-

quot hebdomades ante tempus, a natura destinatum, exclusum, qui per totam vitam lac omnemque cibum & potum vomitu rejecerat, ster-  
cus nunquam ex alvo excreverat, examinans, intestina aëre incredibili modo turgentia, vidit, in ileo intussusceptionem, dum intestini hujus pars una cum mesenterio ipsi annexo in superiorem ad unius pollicis altitudinem adscenderat, & cum vagina sua coaluerat; pars sursum versus recepta, & totus intestinorum tubus, a morbi sede ad anum usque ita coarctata & corrugata erat, ut in superiori parte nullum in inferioribus minimum tantum cavum relictum esset; vasa lactea, in mesenterio dispersa, chylo ita distenta erant, ut digitis mesenterio admotis succus albus nutriens in cavum intestini exprimi posset. Diss. de intestinis se intus suscipientibus & rarissima hujus morbi congeniti observatione, Præfide G. C. Beireis def. E. G. Neumeister Helmst. 1768. pag. 41. seq.

(e) Conf. Tab. VIII. Fig. 5.

(f) In equis, inquit, ab insigni trunco sinistro juguli, qua posterior sedes radicis venæ internæ jugularis spectat, magna quædam propago germinat, quæ præterquam quod in ejus origine ostiolum semicirculare habet, est etiam alba, & aquei humoris plena, nec longe ab ortu in duas partes scinditur, paulo post rursus coeuntes in unam, quæ nullos ramos diffundens juxta sinistrum vertebrarum latus, penetrato septo transverso, deorsum ad medium usque lumborum fertur, quo loco latior effecta, magnamque arteriam circumplexa, obscurissi-



queto (g) vero præprimis ostensus, inter aörtam, & venam sine pari juxta vertebrarum corpora, inter media diaphragmatis capita, thoracem ingressus, ascendit, dein pone arcum aörtæ sinistrorsum vergit, pone venam subclaviam ad insignem altitudinem decurrit, tum sese demittit, & in venam subclaviam sese inferit, ubi ab anteriore ex illa jugularis interna producitur, mox infra valvulas, quæ jugularem ab ea disterminant (h).

Innumeras esse hujus viæ varietates summo jure monuit Hallerus, seduloque præcipuas notavit (i), non paucas invenit etiam Albinus, & nonnullas notabiliores (k). Horum aliorumque observationes ut  
meis

mum finem, mihiq; adhuc non bene perceptum, obtinet. De vena sine pari antigr. 13. Opusc. Anat. pag. 280.

(g) Libro, cui titulus; Experimenta nova Anatomica, quibus incognitum chyli receptaculum, & ab eo per thoracem in ramos usque subclavios vasa lactea deteguntur. Parisiis 1651. qui postea variis locis recusus est.

(h) Conf. egregia Albini tabula vasis chyliferi, cum vena azyga, arteriis intercostalibus, aliisque vicinis partibus, & summi viri Annot. Acad. lib. 4. cap. 9. pag. 38.

(i) Proprias observationes collegit in Diss. a C. M. C. Busmann Göttingæ 1741. defensa, & in Collect. Disput. Anat. vol. 1. pag. 795. recusa. Suis addidit aliorum adnotata in Elem. Physiol. Tom. 7. pag. 222.

(k) Annot. Acad. lib. 4. cap. 9. pag. 47. 48. 49. Variationes in ductu



meis adaugere possim, iisque rarioribus, fecit frequenter instituta, & quaque hyeme aliquoties repetita, in diversæ ætatis corporibus, lacteæ hujus viæ præparatio.

Cisterna, in quam secundi generis lactea terminantur, quandoque nulla adfuit, seu ovalis ampullæ formam non habuit, sed in binis casibus duo, in uno casu tria vasa, sic confluerunt, ut ductus, inde enatus, ab ipso principio ferme ad finem eandem habuerit capacitatem (\*). Habuit contra hoc vasis chyliferi principium in corpore fœminæ insignem & capacitatem & longitudinem, sic ut illa crassitiem digiti medii, hæc pollicem superaverit.

Sæpissime simplex fuit ductus, absque ut ulla insula adesset (1), quandoque in binos ramos, postea  
ite-

ctu thoracico vasis etiam memorat Bang Societ. Medic. Hafn. Collect. vol. 1. pag. 82.

(\*) Nullam cysternæ aut ejusmodi amplioris vasis formam, occurrissè, non raro observavit Santorini, cujus annotata de vasis lacteis & ductu thoracico inspicere merentur. Conf. Jo. Dom. Santorini Septendecim tabulæ, quas nunc primum edit atque explicat, iisque alias addit Michaël Girardi. Parmæ 1775. pag. 156.

(1) Fere semper insulam efficere, dum in duos ramos discedit, & post iterum in unum truncum coit, dicit Haller lib. cit. pag. 220. Conf. Ipsius Observat. de ductu thoracico §. 6. not. a. in Disput. Anatom. vol. 1. pag. 797. not. c.



iterum confluentes, fissus, subinde duplicem talem ansam exhibuit (†). Semel a principio ferme ad finem duplex fuit; ex cisterna enascebantur duo rami, alter solito more juxta vertebrarum corpora inter aörtam & venam sine pari adscendebat, alter, aörtæ sese subjiciens, in latere sinistro emergens, & juxta aörtam ante arterias intercostales adscendens, ad primum ramum, ubi hic in superiore parte thoracis versus latus sinistrum procedit, desinebat (*m*). Hoc in casu non tantum, sed in omnibus, semper pone ductum, arterias, venasque, intercostales, aörtæ & azygæ ramos, incessisse vidi (*n*).

Ex cisterna ortum ad notabilem altitudinem adscendisse ductum, deinde recurvatum descendisse, rursus autem altiora loca petiisse, conspexi. Nunc vas lymph-

(†) Modo semel, modo etiam iterum diremtum adspexit Santorini, ac in anu ad aliquot digitorum, decem circiter, bifidum invenit, prorsus duplicem comperit nunquam. Lib. cit. pag. 157.

(*m*) Quandoque vas lymphaticum insigne ductui inseritur, quod, pro ramo ductus habitum, bifurcationem mentitur. Saltzmann Enchei-  
resis nova ductum thoracicum demonstrandi. Argentorati 1711. in Halleri Collect. Disput. Anatom. vol. 1. pag. 710. not. a.

(*n*) Supergressas arterias intercostales notavit & delineavit Saltzmann. lib. cit. pag. 710. Modo ante modo retro vasa intercostalia perrexisse, notat Haller Observat. de ductu thoracico pag. 11. Disput. Anatom. vol. 1. pag. 797.



phaticum majus in pectore accepit, nunc magnum talium vasculorum numerum, aut adpositam habuit glandulam, talibus vasis, cum ductu communicantibus, ditissimam.

Varius fuit finis. Ad altitudinem duorum pollicum supra venam subclaviam adscendentem vidi, pone jugularem internam sese demittentem, porro ab externo hujus venæ latere sese monstrantem, ibique venæ subclaviæ insertam (o). Orificium plerumque unicum fuit. Visus est, sese in binos findere ramos, alterum juxta collum adscendentem, hamo facto demissum, & ad solitum dictæ venæ locum terminatum; alterum a trunco ex thorace oblique pone venam adscendentem, sed in ramum priorem sese aperientem, ad parvam ab ipsius insertionem distantiam. In cadavere foeminæ vas chyli ferum, ex capacissima cysteria ortum, per thoracem adscendens, versus sinistram latus recedens, ansam formabat, ramis iterum ad se accedentibus, tum vero in quatuor findebatur

(o) Ad septimam colli vertebram adscendisse supra subclaviam arteriam, & iterum descendisse, oblique sinistrorsum definentem, in alio absque ullo adscensu in inferiorem venæ subclaviæ partem intrasse, habet Hallerus Observat. cit. pag. 13. 14. Disput. Anatom. vol. 1. pag. 798.



batur ramos, binos capaciores, totidemque minus capaces, qui omnes distinctis ostiis in vena hiebant (*p*).

In alio corpore ductus ad subclaviam venam finistram tendebat, sed in thorace ramum emittebat, cum vicina vena sine pari communicantem (*q*), sic ut, præparatione hujus viæ, ferme ad modum ab Albino descriptum (*r*), facta, lac non tantum venæ subclaviæ infunderetur, verum prius venam sine pari adimpleret, ejusque ramos distenderet.

(*p*) Tres vidit insertiones Hallerus Elem. Physiol. Tom. 7. pag. 223. qui & alios, huc referendos, observatores citat.

(*q*) Observarunt hoc etiam Cl. Velse Dissert. cit. in Halleri Collect. Disp. Anatom. vol. 7. pag. 149. & Wrisberg. Observat. Anatom. de vena azyga duplici aliisque hujus venæ varietatibus Gotting. 1778. pag. 9.

(*r*) Annotat. Acad. lib. 4. cap. 9. pag. 40. Tubulo incisæ radiculae inserto, eaque circa tubulum filo constricta, alteri tubuli extremitati, longæ satis, & capaci, lac infundere soleo, ut ex sublato tubulo paulatim proprio pondere descendat in cisternam, unde, comprimente hunc locum digito, ulterius propellitur. Si lac ore infunditur, leviterque impellitur, aër etiam intrat, qui impedit, quo minus totus ductus & vena subclavia rite lacte adimpleantur.





## FIGURARUM EXPLICATIO.

## T A B U L Æ I.

**U**terus, foetu gravidus. Contenta abdominis in situ naturali, incisis ac reflexis integumentis, musculis, peritonæo.

a. a. a. a. a. Integumentorum, muscutorum, peritonæi, segmenta, extrorsum flexa.

b. c. d. d. Uterus gravidus, relicta pelvi, abdominis capacitatem ingressus; regionem hypogastricam b, umbilicalem c, locaque inania d. d. occupans; nullis inter peritonæum, & uteri corpus, partibus intermediis.

e. e. Intestina tenuia, omento tenui tecta, partem superiorem uteri integrentia.

f. Eadem intestina, a latere dextro uteri descendencia.

g. Tenuia a latere sinistro uteri conspicua.

h. Ventriculi portio.

i. Lobus hepatis sinister.

k. Hepatis dexter lobus.

l. Ligamentum latum hepatis.

m. Ligamentum rotundum, vena olim umbilicalis.

Vide Caput I.



## T A B U L Æ II.

## Fig. I.

Contenta uteri, sublato anteriore ipsius segmento. Filamentosa membrana cum chorio sursum reflexa; Placentæ sedes; amnios; transparens fœtus, liquori suo innatans. Contenta abdominis lineis tantummodo designata sunt in hac & sequentibus figuris, quippe ex Tabula prima satis cognita.

a. a. a. Sectus uterus, & in sectione apparentia vasa, majora, minora, venosa, arteriosa, cultro divisa.

b. b. Chorii portio cum filamentosa sursum reflexa, & tenuibus intestinis accumbens.

c. c. Ejusdem membranæ pars, placentæ adhuc adhærens.

d. Amnios, contento liquore expansa.

e. Transparens dorsum fœtus cum nate dextra.

f. Femur ejusdem lateris.

g. Pes sinister, ex fundo quasi emergens, & ovi velamento intimo appressus.

h. Placenta, quæ anteriori, jam sublato, uteri segmento adhæsit.

i. i. i. Nonnulla ex tuberculis, in externa placentæ super-



superficie conspicuis, sulcorum profundorum ope ab invicem distinctis.

Fig. 2.

Interiora uteri cum partibus nonnullis foetus; secto intimo ovi velamento, illoque una cum placenta, quantum fieri potuit, ad sinistrum femur reclinato.

a. a. a. Sectus uterus, & in sectione apparentia vasa majora, minora, venosa, arteriosa, cultro etiam divisa.

b. b. Interiora uteri, velamentis ovi adhuc tecta.

c. Placentæ, reclinatæ, interior superficies, amnio tecta.

d. d. Ambitus placentæ, in velamenta ovi deficiens, unde amnios dependet.

e. Dorsum foetus.

f. Natis dextra.

g. Femur ejusdem lateris.

h. Crus dextrum.

i. Pes dexter.

k. Pedis sinistri planta.

l. Manus sinistra.

m. Funis umbilicalis, inter crus dextrum & manum sinistram situs.

n. Funis insertio in placentam.



o.o.o. Vascularum arteriosorum & venosorum per  
placentam distributio.

Vide Caput I.

### T A B U L Æ III.

#### Fig. 1.

Situs vesicæ urinariæ, & partis inferioris uteri;  
sublatis ossibus pubis, una cum genitalium superiore  
parte, remota placenta.

a. a. Ossa pubis resecta.

b. b. Ossium ischiorum resectæ partes, quæ in os-  
sa pubis desinunt.

c. Vaginæ introitus.

d. Perinæum.

e. Vesica urinaria, ante peritonæum sita.

f. f. Peritonæi, cellulosa tecti, partes, quæ pel-  
vim, a latere vesicæ, ab interiore investiant.

g. Margo peritonæi, pone vesicam adscendentis,  
& supra ossa pubis musculos investientis, ad muscu-  
los abdominales h. h. tendens.

i. i. Integumentorum & subjacentium partium sec-  
tio.

k. Pars capitis lateralis dextra.

l. Funis umbilicalis, a placenta resectus.

Fig. 2.



Fig. 2.

Uterus, ad collum usque apertus; verus capitis situs; orificium, mucosum clausum, intra vaginam prominens, parumper sublatum; remota vesica urinaria, sublata segmenti anterioris uteri illa parte, quæ inter vesicam caputque fœtus hætenus erat relicta.

a. a. Partis inferioris segmenti anterioris uteri sectio ad collum usque.

b. b. Vagina aperta, ejusque latera ab invicem dimota.

c. Collum uteri intra superiorem vaginæ partem prominens, ad anteriora promotum.

d. Orificium ipsius mucosum occlusum.

e. Occiput fœtus, ossi innominato sinistro accumbens.

f. Frons versus dextrum os innominatum directæ. Vide Caput I.

T A B U L Æ I V.

Fig. I.

Uterus, exempto fœtu, vacuus, velamentis tamen ovi adhuc tectus. Apertum ad ostium usque collum.

a. a. a. a. a. Sectus uterus ad collum usque. In sectione



tione apparent discissa vasa, majora, minora, venæ, arteriæ.

b. Interiora uteri, velamentis ovi adhuc tecti.

c.c. Collum dissectum.

d. Labium orificii posterius, intra vaginam pro-  
pendens.

e. Interiora colli.

f. f. Vaginæ latera explicata.

Fig. 2.

Capacitas, quam uterus, foetu gravidus, jam ver-  
sus anteriora reclinatus, occupavit. Intestini recti  
decursus per pelvim.

a. Uteri, cavo abdominis exemti, versus antero-  
ra inclinati, superficies posterior.

b.b. Tubæ, ligamenta, lata & rotunda.

c.c. Ovaria.

d.d. Intestina tenuia, quæ fundum uteri antea in-  
tegebant, suo in situ retenta, ut spatium, quod oc-  
cupavit uterus, omnino vacuum conspiceretur.

e. Intestinum colon infra tenuia emergens, & in  
rectum definens.

f. Rectum intestinum, oblique pone uterum ad  
mediam ferme pelvis partem tendens, & in anum de-  
finens.

g. Ca-



g. Capacitas pelvis, peritonæo tecta, sic ut partes  
subjectæ distincte conspici non possint.

Vide Caput I.

T A B U L Æ V.

Fig. 1.

Portio inferior & posterior uteri, ejus orificii, labii-  
que hujus posterioris intra vaginam prominentia.

a. a. Sectio & crassities uteri.

b. b. Sectio colli.

c. Æquabilis uteri interna superficies.

d. d. Pars posterior colli.

e. e. e. e. Rugæ seu eminentiæ, quales hac in par-  
te plurimæ adfunt.

f. f. f. Parva foramina inter rugas hiantia.

g. g. Labium posterius insigniter intra vaginam  
descendens.

h. h. Vagina aperta.

Fig. 2.

Portio illius partis uteri, cui placenta adhæsit.

a. a. b. b. Crassities hujus partis.

c. c. c. Foramina majora, minora, rotundula,

T

ova-



ovata, disciformum vasorum, venarum, arteriarum, orificia.

d. Interna superficies, cui placenta adhæsit.

e. e. e. Sinus, antea per tubercula placentæ (Tab.

II. Fig. 1. i. i. i. i.) occlusi, in quos definunt

f. f. Vasa plura, pauciora, magis minusve capacia.

### Fig. 3.

Portio illius partis uteri, cui placenta non adhæsit.

a. a. b. b. Crassities hujus partis.

c. c. Foramina minora, majora, dissectorum vasorum orificia.

d. Superficies æquabilis, villosa tamen, cui velamenta ovi adhæserunt.

### Fig. 4.

Ovarium dextri lateris.

a. a. Ligamentum latum, cui ovarium adhæret.

b. b. b. Tuberculata ipsius superficies.

c. c. c. Sulci vel foveæ inter illa tubercula.

### Fig. 5.

Ovarium finistrum.

a. a. Latum Ligamentum, cui ovarium adhæret.

b. b. b.



- b. b. b. Superficies ovarii tuberculata.  
c. c. c. Sulci inter tubercula conspicui.

Fig. 6.

Offa pubis a parte interiore ab invicem remota, ut cartilagines, hæc nec tentes, sectis ab interiore ligamentis, conspicuæ sint.

- a. a. Rami ossium pubis superiores.  
b. b. Rami ossium illorum inferiores.  
c. c. c. c. Ligamentorum dissectorum margines.  
d. Cartilago dextrum os pubis integens convexa.  
e. Cartilago finistrum os pubis integens concava,  
De his vide Caput I.

Fig. 7.

Collum uteri intra vaginam prominens, vix ulla apertura gaudens.

- a. a. Vaginæ, ad collum uteri usque incisæ, lamellæ, sursum reflexæ.  
b. Pars posterior vaginæ.  
c. c. Labia orificii uterini intra vaginam prominentia, absque ulla fissura intermedia.  
d. Exigua admodum apertura, quæ non nisi aërem transmisit.

Vide Caput II.



## Fig. 8.

Funis umbilicalis in verum nodum constrictus.

a. a. a. a. Binæ arteriæ.

b. b. Vena unica.

c. c. Nodus verus.

Vide Caput IV.

## T A B U L Æ VI.

## Fig. I.

Ovum integrum, cum membrana decidua, abortu a muliere perditum.

a. Membranæ ovi, humorem amnii continentes.

b. b. Placentæ vasa.

c. Membrana decidua, qua parte utero adhæsit, sensim inferiora versus contracta.

d. Foramen in parte ipsius inferiore visum.

e. e. Transparens ovum, mucrone suo intra deciduæ capacitatem dependens, & per illam transparens.

f. f. Exterior superficies inæquabilis.

g. Depressiones, inter inæqualitates obviæ.

## Fig. 2.

Idem ovum, aperta membrana decidua.

a. Membranæ ovi, humorem amnii continentes.

b. b.



- b. b. Placentæ vasa solutiora.
- c. c. d. Decidua membrana, ab inferiore sursum aperta, & versus latera reflexa.
- e. e. Interior deciduæ superficies.
- f. f. Pars inferior ovi, decidua tecta.
- g. Decidua, ubi ad ovum pervenit, sese reflectens, sic ut c. d. c. e. deciduam externam; f. g. f. deciduam reflexam, forment.

Fig. 3.

Ovum humanum, absque ullo fœtus indicio.

- a. a. Flocculenta substantia, vasa placentæ soluta.
- b. Membranæ ovi.
- c. Interior amnii superficies.
- d. Vesicula, humore plena, internæ huic superficiei continua.
- e. Filum tenue, ex hac vesicula productum.
- f. Finis hujus fili, & adhæsiō ad internam ovi membranam.

Fig. 4.

Portio membranæ amnios, cum adhærente vesicula, humore plena.

- a. a. Interior superficies membranæ amnios.
- b. Vesicula, humore plena, huic contigua.



c. Filum tenue, ex hac vesicula productum, & libere intra ovum dependens, sine suo quasi laceratum.  
De his vide Caput I. & III.

## Fig. 5.

Pars placentæ, in hydatides degeneratæ.

a. Discus quasi, seu pars maxime compacta.

b.b.b. Vesiculæ parvæ, humore plenæ, in hoc disco conspicuæ, non vero liberæ.

c.c.c. Racemi hydatidum, ab hoc disco dependentes.

d.d.d.d. Vesiculæ plurimæ, humore distentæ, a pedunculis dependentes, pedunculorum ope inter se cohærentes.

## Fig. 6.

Vas, in hydatides expansum.

a. Pars maxime contracta, & in ligamenti speciem mutata, dein rursus dilatata.

b.b. Pedunculi varii ex una hydatide nascentes.

c.c. Hydatides his pedunculis adhærentes.

d.d. Hydatides aliæ præcedentibus nexæ.

De his vide Caput III.



## T A B U L Æ VII.

Placenta cum fune umbilicali ex velamentis prodeunte. Placenta sic posita, ut ex fune, pone ovum reflexo, ibique evanescente, quasi dependeat, & expansi chorii interna superficies, remota amnio, cum vasis, ex fune juxta chorion adscendentibus ad placentam, & per eandem sese distribuentibus, conspici possit.

- a. Placenta.
- b. b. Iplius Longitudo.
- c. c. Latitudo ejusdem.
- d. e. f. Interior Chorii superficies.
- g. g. Ejusdem membranæ pars prope placentæ marginem resecta.
- h. Funis umbilicalis.
- i. i. i. i. Binæ arteriæ, quibus constat.
- k. k. Vena umbilicalis.
- l. Velamentorum locus, placentæ oppositus, unde prodit funis.
- m. n. Arteriæ binæ a se invicem recedentes.
- o. o. Margo placentæ, ad quem vasa arteriosa cum venosis pertingunt.
- p. Alterius arteriæ bifurcatio.
- q. Similis vasis arteriosi divisio in opposito latere.

r. r. r. r.



r. r. r. r. Arteriarum per superficiem placentæ distributio.

s. s. s. s. Earum ingressus in substantiam placentæ.

t. Vena in binos ramos u. v. fissa.

u. Venæ umbilicalis alter ramus tenuior, ad placentæ marginem, absque ut in ramos findatur, per-tingens.

v. Alter ramus hujus venæ, crassior, fissus in

w. w. Binos ramos, tenuiorem crassiorem.

x. x. x. Horum ramorum distributio per superficiem placentæ & ingressus in ipsius substantiam.

Vide Caput IV.

## T A B U L Æ V I I I.

Fig. 1.

Pars anterior pelvis, cujus ossa pubis anchylosi concreta.

a. a. a. a. Ossa pubis.

b. b. c. c. Hiatus inter hæc ossa ab anteriore relictus, latior inter b. b. minus latus inter c. c.

d. Ossea substantia, quæ ossa pubis superiori in loco neçtit, & retrorsum deorsumque tendens tuberculi ad instar ab interiore parte pelvis prominet, ut ex Fig. 2. patet.

f. f.



e. e. Tubera ossium ischiorum.

f. f. Acetabula.

g. g. Foramina, quæ ossa pubis ischiique relinquunt.

h. Pars superior acetabuli, os pubis respiciens, insigniter adsurgens.

i. i. i. Eminentiae acutæ, in quas hæc pars desinit.

k. Exostosis magna, ex superiori parte sese demittens, pro parte etiam ex margine acetabuli l.

m. Foramen, quod inter binas radices hujus exostosis relinquatur.

n. Altera Exostosis, ex illa ossis ischii parte o. proveniens, quæ ab anteriore defectum in acetabuli margine monstrat.

p. Hic loci foramen datur, relictum inter primam & secundam exostosin, quod tamen hoc in situ non adeo conspicuum est.

q. Tertia exostosis, ex ramo descendente ossis pubis enata.

r. r. Inæqualitates harum trium exostosium.

### Fig. 2.

Pars interior ejusdem pelvis, ut nexus ossium pubis ab interiore pelvis pateat.

V

a. a.



- a. a. Ossa pubis.
  - b. c. Lamella ossea, quæ pubis ossa connectit.
  - d. d. Tubera ossium Ischiorum.
  - e. Exostosis maxima.
  - f. Alter ipsius radix a margine acetabuli.
  - g. Foramen, quod inter binas radices hujus exostosis relinquitur.
  - h. Altera exostosis, ex illa ossis ischii parte proveniens, quæ ab anteriore defectum in acetabuli margine monstrat.
  - i. Foramen, quod inter primam & secundam exostosis relinquitur.
  - k. Tertia exostosis.
- De his vide Caput VI.

Fig. 3.

Ren dexter cum duplici uretere, sic positus, ut sinus, quem vasa ingrediuntur, pelvis vero exeunt, optime pateat.

- a. Ren dexter.
- b. Pelvis superior, non admodum capax.
- c. Ureter, ex superiori pelvi enascens.
- d. Pelvis inferior, solitæ capacitatis.
- e. Ureter, ex hac pelvi productus.

f. Ar-



f. Arteria renalis dextra.

1. 2. 3. 4. Quatuor rami, in quos finditur, quorum tres. 1. 2. 4. ante, unus. 3. pone superiorem pelvem, renem intrat.

g. Vena renalis dextra.

h. i. k. Rami tres, in quos vena dividitur, ante pelves binas renis substantiam ingredientes.

l. l. Vena alia renalis, ex cava enata, & pone pelvem inferiorem ad renem pertingens.

Fig. 4.

Portio tunicae internae vesicae urinariae, cum exitu binorum ureterum.

a. a. Interna vesicae urinariae tunica.

b. Ureter, ex inferiore pelvi Fig. 3. d. enatus.

c. Ureter ex superiore pelvi Fig. 3. b. productus.

d. Orificium ureteris b.

e. Ostium ureteris c.

f. Locus, ubi inter vesicae tunicas decurrunt, & confluere videntur.

g. Ulterior decursus ureteris c.

De his vide Caput VII.



Fig 5.

Portio Intestini ilei ex infante cum duobus volvulis, & conspicuis admodum vasis lacteis.

a. a. Intestini ilei portio.

b. b. Bini volvuli, sic facti, ut pars superior intestini inferiorem intraverit; hæc vero inferior cinguli adinstar superiorem comprehendat.

c. c. c. Glandulæ majores, minores, per mesenterium dispersæ.

d. d. d. d. d. Vasa lactea, ex intestinis producta, & ad mesenterii glandulas decurrentia, arterias. venasque concomitantia.

Vide Caput VIII.





# INDEX CAPITUM.

	I.	
<i>De utero gravido.</i>		Pag. 1
	II.	
<i>De obliquitate uteri, præternaturali orificii ipsius constitutione, &amp; tubis Fallopiæ penitus occlusis.</i>		57
	III.	
<i>De ovo humano, absque ullo foetus indicio, &amp; placenta in hydatides degeneratione.</i>		76
	IV.	
<i>De placenta duplici; rariori funis umbilicalis cum illa nexu; veris nodis in fune visis.</i>		90
	V.	
<i>De rudiori placenta protractione, indeque nata lethali matricis inflammatione.</i>		106
	VI.	
<i>De anchylosi ossium pubis.</i>		115
	VII.	
<i>De numero diversarum partium solito majore.</i>		125
	VIII.	
<i>De vase chyliifero.</i>		131
<i>Tabularum explicatio.</i>		139
	V 3	IN-



# INDEX RERUM.

<b>A</b> bdominis constrictio in graviditate pessimos producit effectus.	26.
Exempla, quæ hoc probant.	pag. 27. not. c.
Abortus causæ variæ.	26. 102
Allantoïs nondum demonstrata est.	39
Amnii descriptio.	38. 39. 40
— liquoris examen.	44. 45
— — usus.	45. 46
Anchylosis innominatorum ossium.	115. 116. 117
— maxillæ inferioris.	117. not. k.
— ossium pubis rarissime conspicitur.	115. Exemplum hujus morbi.
	118
— ossis sacri cum spina.	117
Aquæ calidæ injectiones in uterum summam sæpe utilitatem præstant.	108. not. a.
Arantio præcipuus honor in describendo utero gravido debetur.	4. not. a.
Arteriæ brachiales binæ ex subclavia enatæ.	127
— hepatica & lienalis distinctis ostiis ex aërta originem trahentes.	126
— spermatica duplex in quoque latere.	126. in unico. ibid.
Azyga vena duplex.	120 & not. b.
— — cum ductu thoracico communicans.	138
Brachiales arteriæ binæ ex subclavia enatæ.	127
Cæsareæ sectionis possibilitas.	26
Cattus, anatomicus Neapolitanus, primam uteri bipartiti dissectionem dedit.	63. not. †.
Causæ abortus variæ.	26
— monstrorum accidentales.	26. 27
Chorii descriptio.	38. 40
Cisternæ lumbaris varietates.	135
Concussionum in graviditate noxæ.	26
Crassities uteri gravidi. 11. 50. Differt hæc in variis casibus. 50. 51. & diversis uteri partibus. 51. Errores hac in re commissi.	51
Decidua externa ovi membrana.	40. 43. 79
	Deci-



Decidua reflexa.	41. 43. 79
Deglutitio an peragi possit a fœtu, in utero delitescente.	46. not. i.
Ductus pancreaticus duplex. 127. Finis a choledochi apertura distinctus.	127
—— thoracici descriptio. 131. 133. Decursus. 134. Finis 137. Varietates. 134. Communicatio cum vena sine pari.	138
—— ——— præparatio.	138. not. r.
Exostoses variæ in pelvis ossibus visæ.	121. 122
Exploratio ventris gravidæ quid doceat.	25
Fallopianæ tubæ occlusæ. 58. 60. 73. Causa sterilitatis.	73
—— ——— Usus earum maxime probabilis.	75
Filamentosa uteri membrana.	10. 38. 41
Fœminæ in procreando officium.	3
Fœtus in utero materno situs, integra membrana ovi intima, amnio. 11., eadem aperta 12. Naturalis quis sit dicendus? 47. An septimo mense vertatur.	49
—— indurati, in abdominis cavo per viginti & duos annos retenti, historia.	36. not. i.
—— sæpe perit, etiam si ovum in utero retinetur.	77. 80
Fœtuum, extra uterum in abdominis cavo inventorum exempla. 35. not. i. in tubis.	76 not. y.
—— in utero adhuc delitescentium, morbi vix unquam deteguntur.	76
Forma & figura uteri gravidæ. 30. in genere ovata est. 30. Undenam illa adeo diversa describitur.	31
Funis umbilicalis absens.	101. not. z.
—— ——— admodum tenuis.	101. not. a.
—— ——— bifidus.	93. not. q.
—— ——— justo longior.	101. not. d.
—— ——— longitudo naturalis.	101. not. c.
—— ——— necitur rarius cum media placentæ parte 93. Rarissime cum velamentis ovi. 94. Exemplum singulare hujus nexus. 94. seq.	
—— ——— nimis brevis. 101. not. c.	



Funis umbilicalis nodo constrictus.	103. seq.
—— ——— præter modum crassus.	101. not. b.
—— ——— præternaturalis.	102. not. e.
Gemini subinde unam placentam habent.	90
Graviditatis symptomata.	3. 28
—— ——— tempus difficile determinatur.	17
Hepar peritonæo accretum.	61. not. e.
Hepatica arteria distincto ostio ex aërta enascens.	126
Hydatides genitalibus sæpiissime adhærent.	9. & not. r. 59. 67
Hydatidum in utero ortus. 81. illarum, in quas placenta sæpe degenerat. 86. Videntur ex vasis produci. 87. argumenta, quæ hoc probant.	88. 89
Ictuum in graviditate noxæ.	26
Inflammatio uteri lethalis ob rudiorum placentæ protractionem.	107.
Sectio cadaveris.	108. 109
Injectionum aquæ calidæ in uterum utilitates.	108
Intestinorum in graviditate situs.	7. 27
Intus susceptio intestinorum 132. congenita.	133. not. d.
Ischuria ab exostosi ossium pubis producta.	125
Lapsus in graviditate noxæ.	26
Lien insignis molis & ponderis.	127. not. g.
—— in varias partes divisus.	128
—— supernumerarius.	127. 128
Lienalis arteria distincto ostio ex aërta enascens.	126
Ligamentum uteri dextrum brevissimum, sinistrum longissimum.	58. 59.
—— ——— dextrum longissimum, sinistrum brevissimum.	58
—— ——— supernumerarium.	59. 61
Ligamentorum uteri sedes & nexus in graviditate multum mutatur.	31
Liquoris amnii examen.	11. 44. 45
—— ——— usus.	45. 46
Massa primus uterum gravidum dissecuisse dicitur.	4. not. a.
Menstrua, unde proveniant? 68. sese manifestarunt, clauso licet uteri orificio. ibid. In gravidis subinde apparent. ibid. In aliis dicta de causa plenarie supprimuntur.	69
	Mesen-



Mesenterii glandulæ obstructæ.	132. & not. c.
Monstrum singulare.	101. not. z.
Morbi fœtuum, in utero adhuc delitescendum, vix unquam deteguntur.	76
Motuum corporis violentiorum in graviditate noxæ.	26
Mucus, orificium atque collum uteri gravidæ occludens.	14
Nervi in graviditate insigniter adfici solent.	3
Nodi veri in fune umbilicali visi. 103. varia exempla. 104. noxæ ipsorum.	105
Orificium uteri vel multum imminutum, vel penitus occlusum. 63. seq. partus impossibilis causa.	70. 71
Ossium pubis nexus, & in graviditate habitus.	16. 53
Ovaria admodum parva.	58
—— insignis magnitudinis.	60
Ova humana absque ullo fœtus indicio. Descriptio talis. 78. seq. Originem præbent hydatidibus.	81
Ovi humani cum utero nexus. 9. 10. Membranæ.	11. 38
—— vasa in hydatides sæpe degenerant.	82
Ovorum, abortu elisorum, descriptio.	42. 43
Pancreaticus ductus duplex. 127. Finis a choledochi apertura distinctus.	127
Partus epidemici an dentur?	35. not. g.
—— impedimenta.	70. 102. 122. 123
—— impossibilis causa, orificii uterini clausura. 70. Medela, hoc in casu, adhibita.	72
Pelvis ex unica massa ossea constans, innominatis & inter se & cum sacro per anchylosin nexis.	119
—— exostoses varias habens.	121
—— in partu dilatatur. 53. argumenta, quæ hoc probant. 54. Aliquoties observata hæc dilatatio est. 55. diversa nonnullorum opinio.	55. not. q.
—— renis duplex.	129. & not. l.
Placenta an statim a partu extrahenda, an aliquamdiu relinquenda. 110.	
Rudior placentæ protractio lethalis. 106. Cadaveris sectio.	108
X	Pla-



Placenta divisa in partes duas. 91. not. d. e. f. g. 92. in tres 91. not. h. i. in quatuor 92. not. k. in septem 92. not. l. m. n.	
—— sæpe in hydatides degenerat. 83. Varia hujus degenerationis exempla.	84. 85
Placentæ cum utero nexus an intermédiis vasis fiat. 36. Videtur. 38.	
Experimenta, quæ hoc probant.	38. not. *.
—— sedes incerta. 33. 35. Nexus ipsius cum segmento anteriore uteri. 10. 16. 34. & not. d. cum lateribus ib. not. e. cum orificio uteri. ib. not. f. g. cum vagina.	35. not. h.
Polypi uteri principium.	60
Procreationis necessitas.	1. 2
Pubis ossium anchylosis.	119
—— ——— nexus, & in graviditate habitus.	16. 53
Recti intestini in pelvi situs pone uterum gravidum.	15
Renis pelvis duplex.	129. & not. l.
Ruptura uteri.	71
—— vesicæ urinariæ.	113
Sectionis cæsareæ possibilitas.	26
Situs uteri gravidi.	22. 28
—— fœtus in utero.	12. 47
SpermatICA arteria duplex in quoque latere.	126. in uno. 126
Sterilitatis causæ.	70. 73
Suppressio urinæ una cum involuntaria ipsius excretionē.	108. 112
Thoracici ductus descriptio. 131. 133. Decursus. 134. Finis 137. Varietates.	134
—— ——— præparatio.	138. not. r.
Trimelli quandoque unam placentam habent.	90
Tubæ Fallopianæ occlusæ. 58. 60. 73. causa sterilitatis.	73
—— ——— Usus earundem maxime probabilis.	75
Umbilici & vasorum umbilicalium absentia.	46
Ureteres duo ex uno rene prodeuntes.	129
Urinæ involuntaria excretio cum suppressione conjuncta.	108. 112
Uterus admodum parvus.	57
—— cum vicinis partibus concretus.	58
Uterus	



- Uterus subinde deficit. 62. not. \*.
- duplex. 63 not. †.
- insignis magnitudinis & crassitiēi. 66
- Uteri situs naturalis & extra graviditatem & in graviditate in præternaturalem subinde mutatur. 29. not. l. 57. seq.
- situs obliquus in graviditate multa producit mala. 61. 62
- gravidæ mutationes. 2. 3. Variæ pro vario graviditatis tempore. 17. 21
- ——— descriptio. 6. Cadaveris gravidæ sectio. 7. nudo accumbit peritonæo. 22. raro intermedia intestina sunt. 25. non semper in utroque latere ad eandem altitudinem adscendit. 28
- ——— situs. 7. Superficies externa. 9. superficies interna alia in fede placentæ, alia in reliquis locis. 10. 14. Crassities non ubique eadem 11. 50. Differt hæc in variis etiam corporibus. 50. 51. in variis partibus uteri. 51. Errores hac in re commissi. 51. Orificii ipsius habitus. 14. Colli superficies interna. 14. 15. Forma externa variis de causis diversa est. 28. 29. 30. Quænam pars uteri præcipue mutetur. 31. Ligamentorum uteri gravidæ sedes & nexus. 31
- Uterum gravidum examinarunt multi. 4. Quis primus eundem descripserit. 4. not. a.
- Uteri ligamenta longitudine discrepantia. 58
- ligamentum supernumerarium. 59. 61
- retroversio unde sæpe fiat? 62
- ruptura. 71
- Vagina admodum angusta. 57
- quandoque membrana clauditur. 67. not. w. Natura sibi tunc subinde opitulatur. 67
- Vaginæ concretio post partum difficilem & laboriosum. 74. & not. u.
- Vasa in separatione placentæ ab utero lacerantur. 10
- lactea ab Afellio detecta. 131. horum decursus. 133
- ——— conspiciuntur, ubi glandulæ mesenterii insigniter tument. 132. & not. c.
- quæ ovum ambiunt, in hydatides sæpe degenerant. 82



Vasis chyliferi descriptio. 131. 133. decursus. 134. finis. 137. varietates.	134
—— ——— præparatio.	133. not. r.
Vasorum umbilicalium & umbilici absentia.	46
Vena azyga duplex.	126. & not. b.
Vesalius de contentis uteri gravidi optime egit.	4. not. a.
Vesicæ urinariæ situs in gravida.	13
—— ——— ruptura.	113
Vesicula sub amnio sita, species hydatidis.	39. not. p.
Viri in procreando officium.	2
Volvuli in intestinis visi.	132. & not. d.

## F I N I S.

## B I B L I O P E G O.

Tabulæ omnes pone indicem rerum collocandæ, sic ut Tab. I. huic paginae opponatur.

## A A N D E N B O E K B I N D E R.

Alle de plaaten moeten agter den bladwyzer der zaaken geplaatst worden, zoo dat Tab. I. tegen over deeze zyde kome.











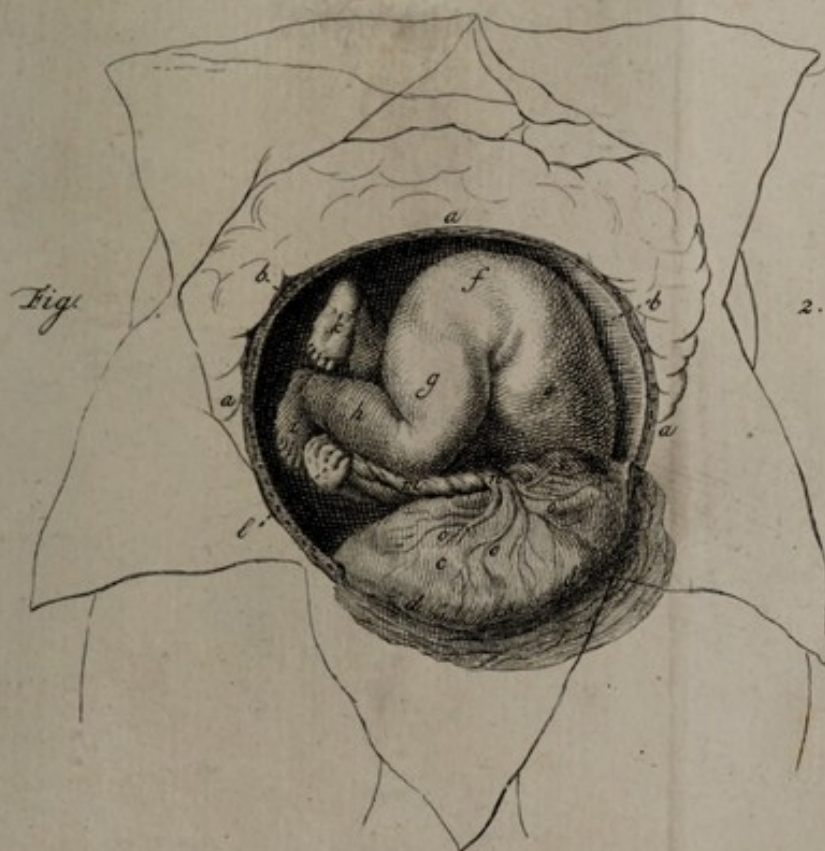







Fig.

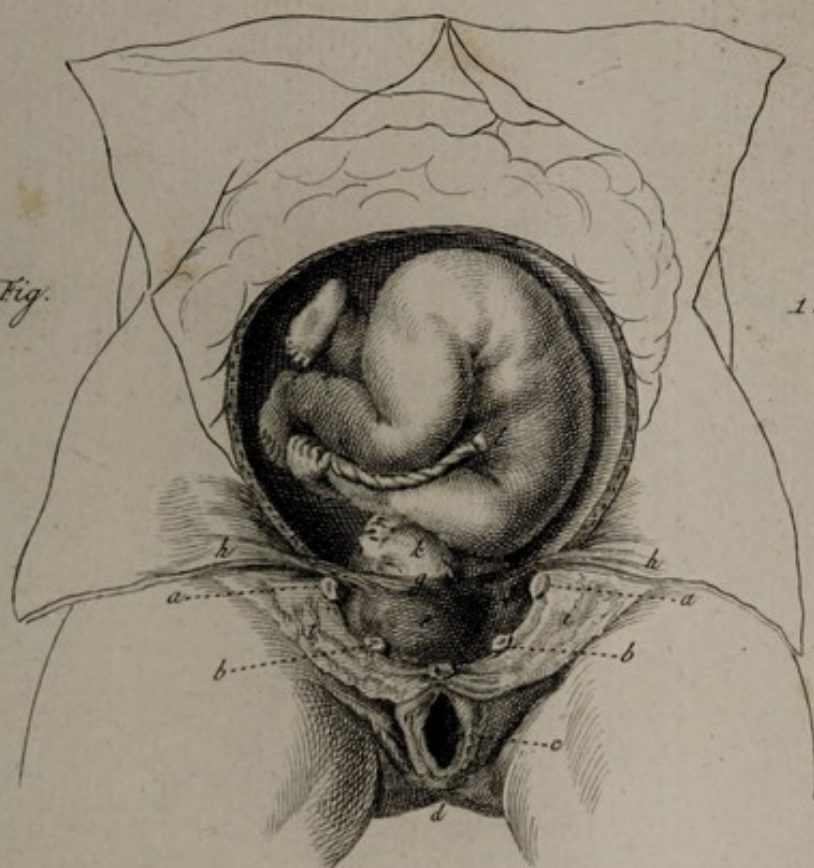

Fig.

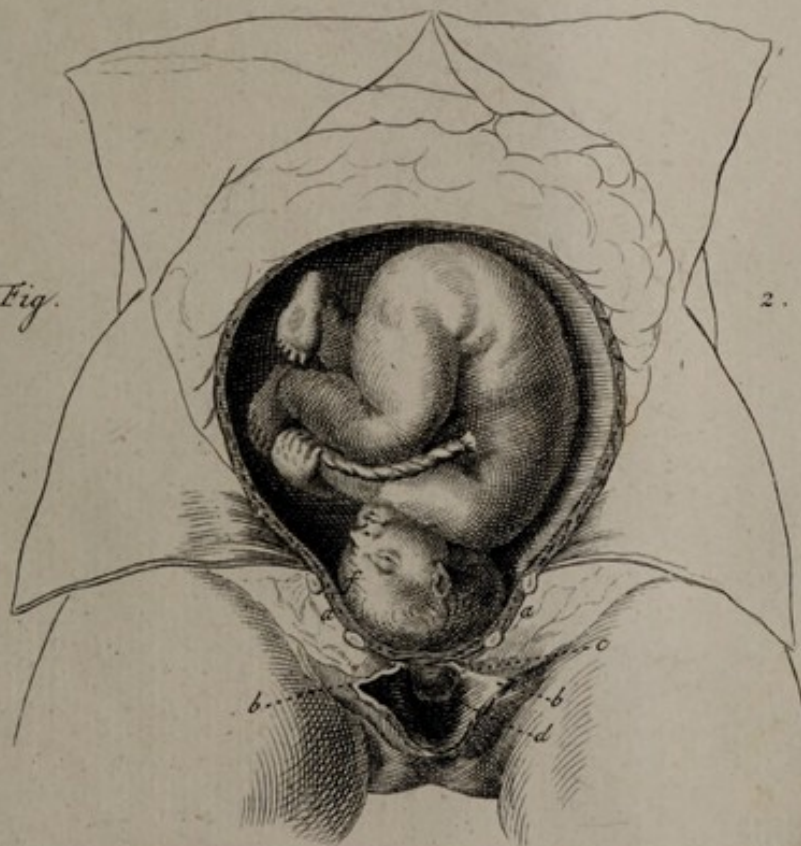







Fig.



Fig.

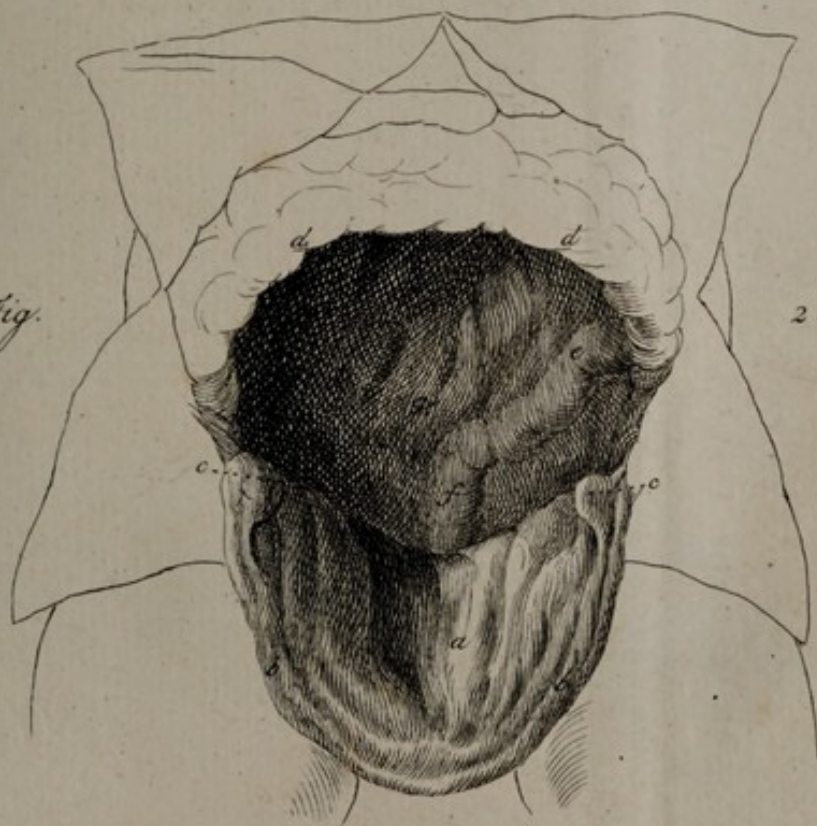







Fig. 1.

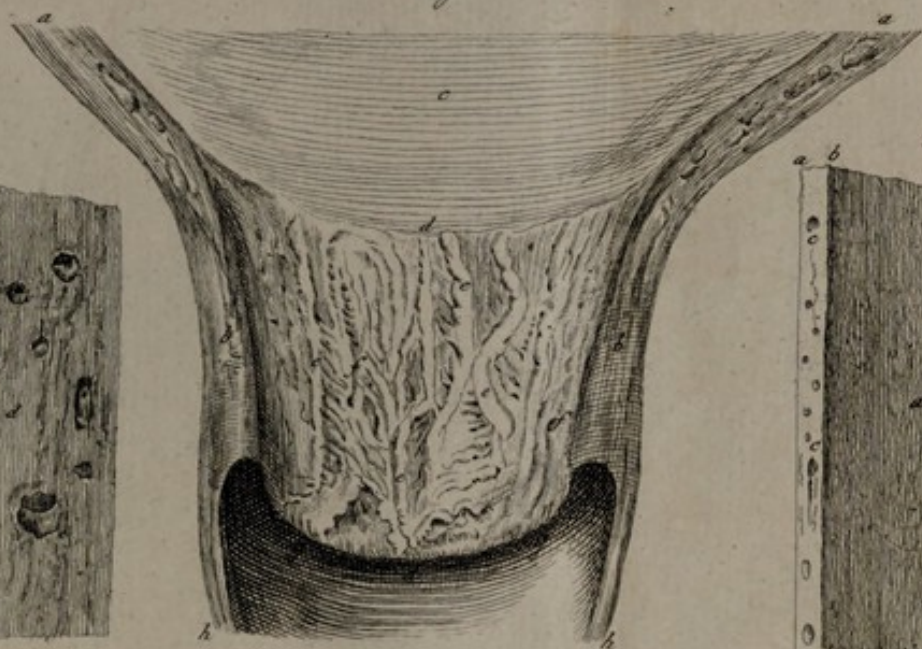

Fig. 2.



Fig. 3.

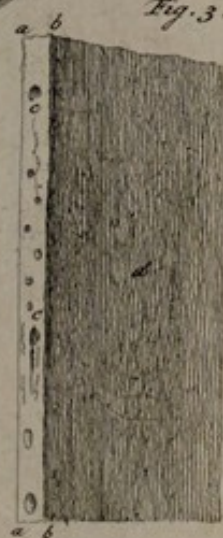

Fig. 6.

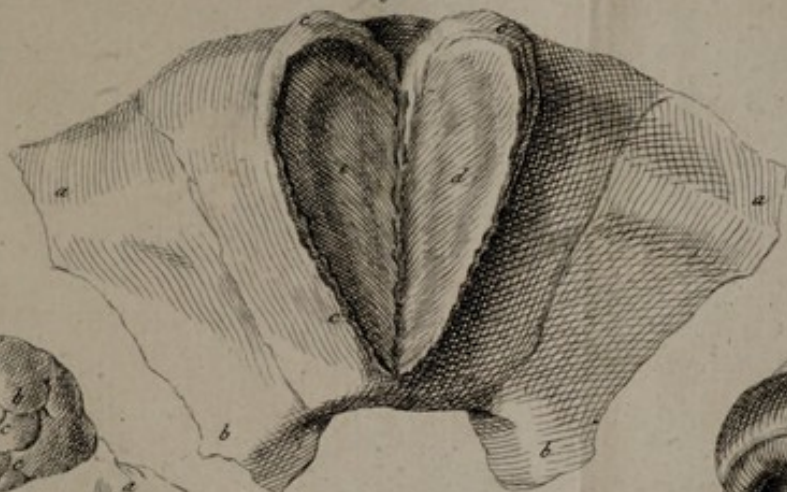

Fig. 4.



Fig. 7.

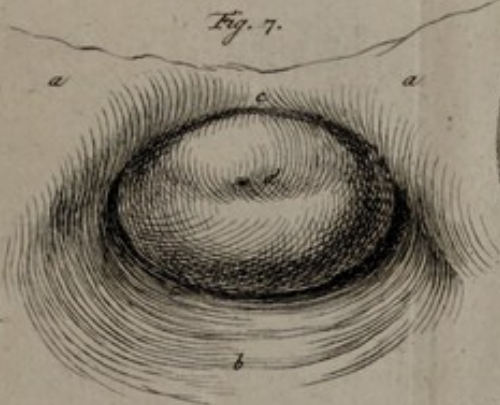

Fig. 5.



Fig. 8.









Fig. 1.



Fig. 4.



Fig. 2.



Fig. 6.

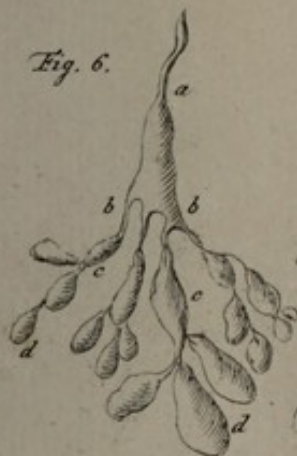

Fig. 5.



Fig. 3.









