

**Pharmacopoeia Londinensis, : in qua medicamenta antiqua et noua
vsitatissima, sedulò collecta, accuratissime examinata, quotidianâ
experientia confirmata describuntur. Diligenter reuisa, denuo recusa,
emendatior auctior. Opera Medicorum Collegij Londinensis. Ex serenissimi
Regis mandato cum R.M. priuilegio.**

Contributors

Royal College of Physicians of London.
Elstracke, Renold, active 1590-1630

Publication/Creation

London : printed for Iohn Marriott and are to be sould at his shop in
Fleetstreete, 1618.

Persistent URL

<https://wellcomecollection.org/works/cj2wpqv2>

License and attribution

This work has been identified as being free of known restrictions under
copyright law, including all related and neighbouring rights and is being made
available under the Creative Commons, Public Domain Mark.

You can copy, modify, distribute and perform the work, even for commercial
purposes, without asking permission.



Wellcome Collection
183 Euston Road
London NW1 2BE UK
T +44 (0)20 7611 8722
E library@wellcomecollection.org
<https://wellcomecollection.org>

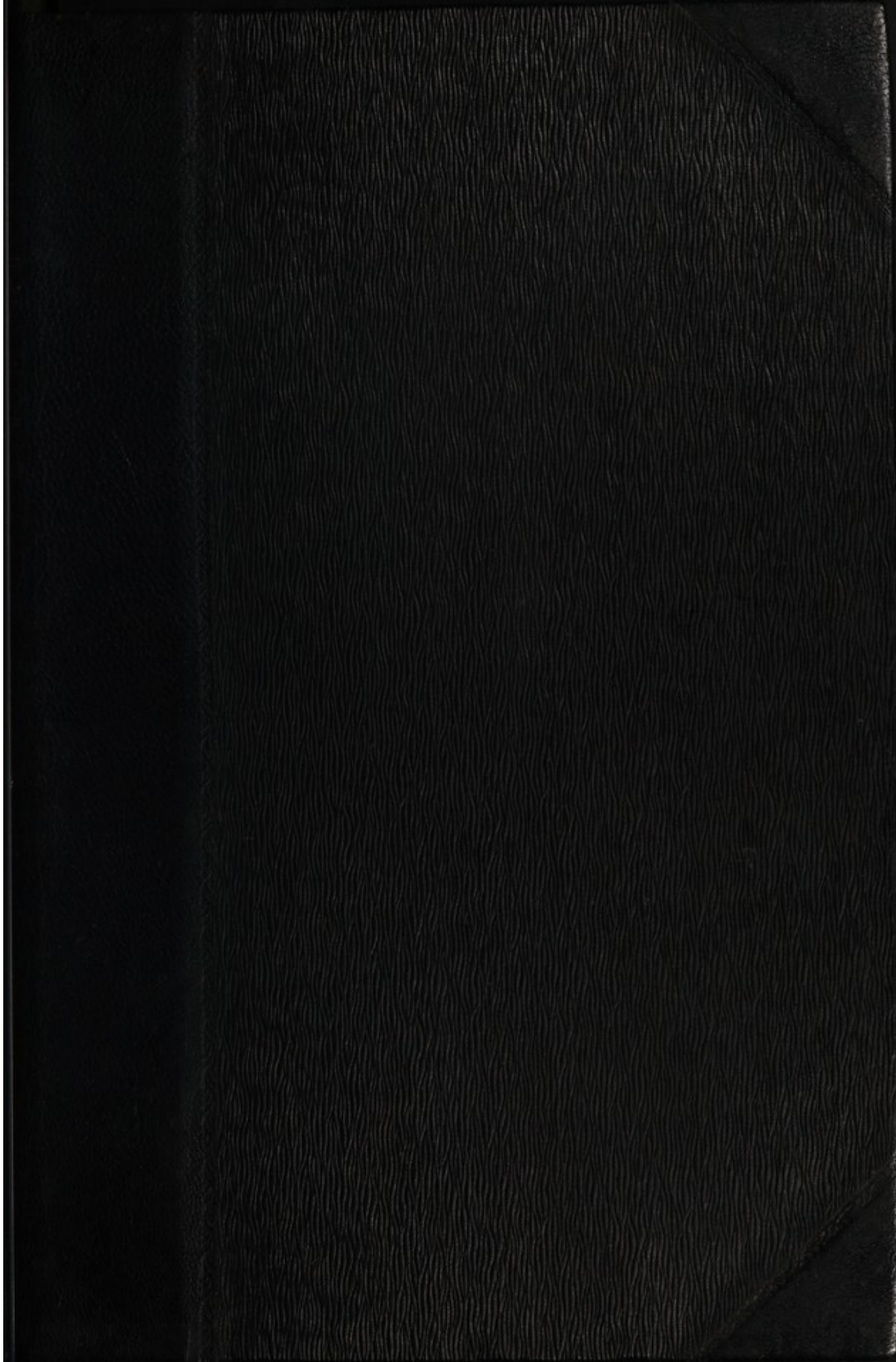

PHARMA-
COPŒIA
—
LONDIN-
ENSIS

1618







66251/12

The Library of the
Wellcome Institute for
the History of Medicine

MEDICAL SOCIETY
OF
LONDON
DEPOSIT

Accession Number

Press Mark

PHARMACOPOEIAS,
London, RCP

66251/D

T5



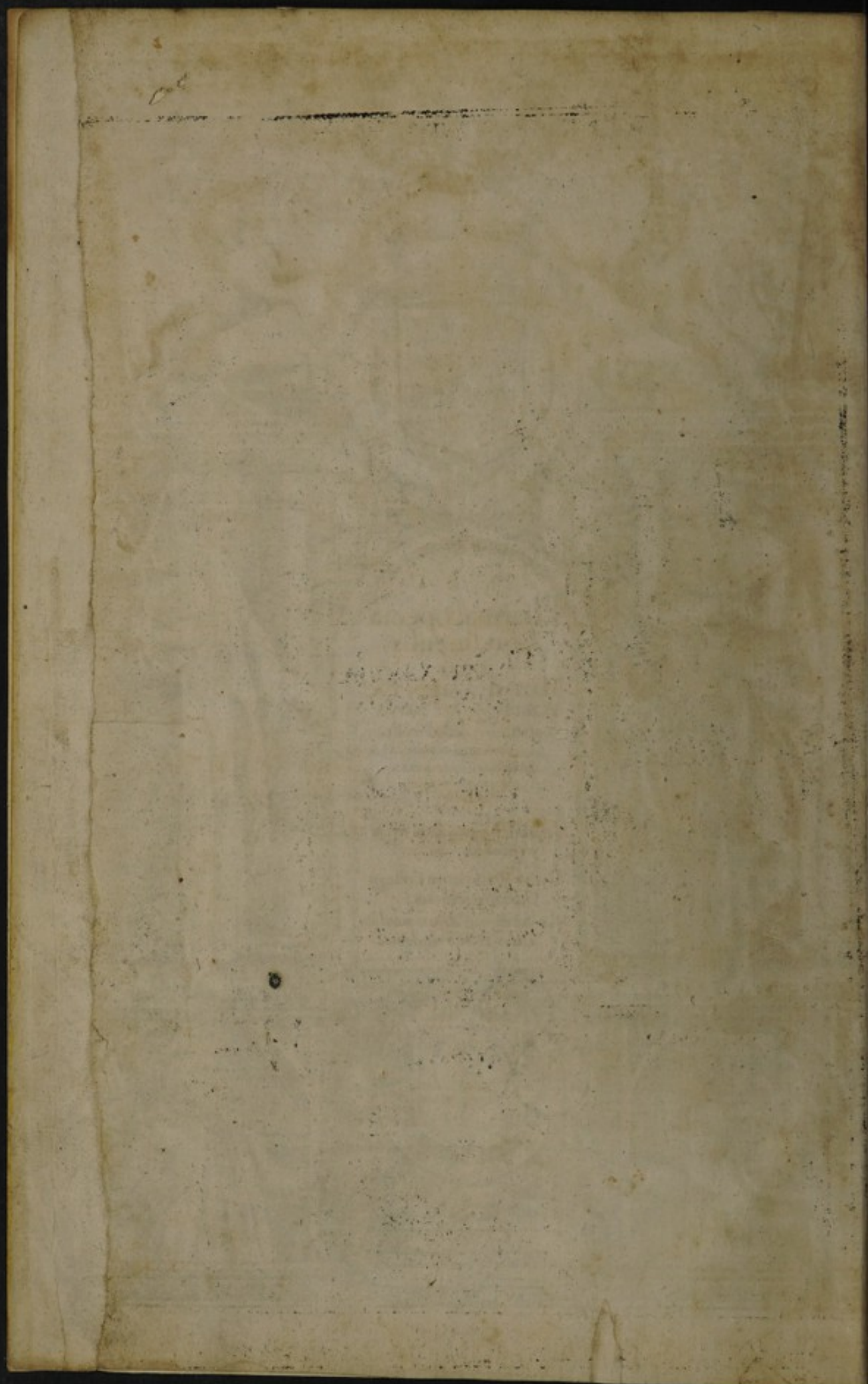



SERENISSIMO
PRINCIPI IACOBO
MAGNAE BRITANNIAE,
FRANCIÆ, HIBERNIÆ, &c.

REGI, Collegium Medicorum
LONDINENSIVM
Ὁμεῖρεν, καὶ ἐν ἀρχῇ.

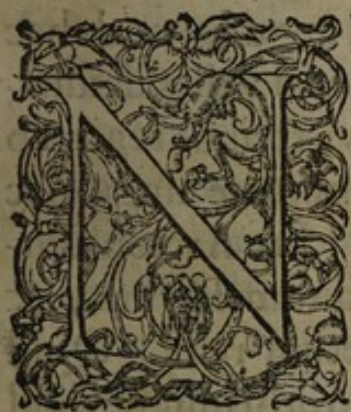

V MINIS cum hominibus com-
mercium, facilemque ad superos
aditum denotatura antiquitas;
(licet sub obscura incertę noctis
nebula titubans, non insagaci ta-
men acumine) Deorum simula-
chra sub humana specie varijs in-
signita titulis templis intulit: mu-
tisque statuis diuinos decreuit honores, & assignauit
sacrificia quibus vel pacarentur, vel conciliarentur
superi, inferi, medioxymi. Principum plurimos cœ-
litibus assidere voluit, eorum memoriam venerata,
& nihil minus quàm summum in sublunaria impe-

EPISTOLA DEDICATORIA.

rium attribuens illorum æternitati, quos ut potentiæ suæ vicarios dum vitali fruerentur aurâ Iupiter constituerat; sic res in publicum bonum præclare gestæ, atque in subditos paternæ curæ iuncta liberalis comitas; dignos præstiterant, qui Deorum immortalium socij haberentur. Nos qui reducto velo & discussâ caligine certiora nunc veri numinis beneficio figimus vestigia, ut cœlum justis precibus peruium, & D. O. M. ad pia vota facilem experimur: sic te Principem nostrum, (R E X S E R E N I S S I M E) Reipublicæ Christianæ, Regnorum inprimis tuorum bono terris datum, erga pios probosque omnes flexibilem ac benignum, in tuos tenero & plus quàm paterno affectu propensum cernimus, agnoscimus, atque omnibus obsequij, officiorum, seruitij ritibus, quos omnipotens Regibus huiusce mundi Dijs assignauit, purè sanctèq; colendum pronunciamus. Tam aptus natus es ad bona, ad iusta, ad augusta, ut ab hac deflectere semita nec fas tibi sit, nec si velles datum; tantus est naturæ tuæ candor, quæ virtutibus regijs ab incunabulis imbuta, nec nouo chromate tingi, nec veterem formam potest deponere! Sic Arcton aspicit magnetico spiritu mobile redditum ferrum, & quantumvis detorqueas, ad punctum redit. Quid attulerit compendij toti Christiano orbi insigne illud pacis studium, quo in mutuam perniciem ruentes principum potentissimorum animos blando amicitie glutine foeliciter ferruminasti: Quid tuis populis equitas, quæ in cæteris tui similibus mediocris, in te summa, tanquam in suæ actiuitatis sphaera, triumphat; Quid

Quid veræ Ecclesiæ pastoralis ille amor quo gregem Saluatoris prosequutus, schismata tollere citra ambitiosum fastum quotidie studes, alij loquantur quorum penna nomen tuum posteritati non fucato stylo tradere audacter satagit, materiæ vbertate diffluens, colorum quibus obumbrari si non deturpari solet memoria principum non indiga. Nos quibus MAIESTATI tuæ deuincti nodis viuamus, explicemus liberè, & viuenti Domino ea persoluamus vota, quæ Ioui nostro (iuuans quippe tu nobis pater) debentur. Vniuersalis ille recti bonique amor efficit, vt dum næuos Rempublicam fœdantes sedulis perlustras oculis, Regiam aciem in Medicinæ castra deflexeris. Quot abs te istic conspectæ Lacunæ, quot hiatus? quot à via regia, quâ veri Hygieias antistites calcant, aberrantia diuerticula monentibus primarijs nostrum benigniter notare dignatus es? Exinde factum, vt eodem momento cum errorum notitiâ, tot defectuum resarciendorum irrequieta cupido animum tuum incesserit. *In actione consistit virtus*, quæ dum in motu est viget, situ obsita quiete elanguescit: in te Domine motu indefinente, veluti primum mobile, ad se omnes animi tui facultates æternum rapit. *Rectum norma est sui & obliqui*: Propterea iussisti (REX OPTIME) vt ab ijs quos cæteris prælucere in Medicina faciendâ æquum est, sumerentur faciendorum exordia. Collegium nostrum Medicum ab *Henrico Octauo &c.* immunitatibus & priuilegijs donatum, tu Musarum omnium parens authoritate cumulare voluisti, nequid deesset ad ho-

EPISTOLA DEDICATORIA.

noris culmen, né-ue relinqueretur lapis aliquis offendiculi. Ita potestate abs te concessa insigniti Medi-
næ proceres, in repurgando Augiæ stabulo, atque ad-
mittendis veris Asclepiadis, eliminandis ijs qui Lar-
uati saltem personam Medicorum induunt, toti sunt.
Immortales tibi sint gratiæ (SERENISSIME
PRINCEPS) quòd vel querelis nostris, vel petitio-
nibus, faciles quotidie aures accommodes, nec à no-
bis exoptatum quidquam hæctenus, vndè schola no-
stra passà sit repulsam. Sui semper similis virtus cubi-
co situ mutationum nescia subsistit. Hac freti fiducia
dum tua capessimus iussa, atque in replendis lacunis
& reparando vallo versamur, id Senatui nostro vi-
sum est, artificii cuique ad scitum perfectumque opus
producendum, necessaria esse idonea instrumenta,
quæ urgente necessitate ex penu, vt tela ex armamen-
tario, depromantur. Siqua in re anceps fluctuatio, ea
certè in re medica est admodum periculosa, in cuius
praxi, quantum homini datum est, statuenda sunt
certa remedia, quæ (*Deorum manus* à veteribus
dicta) languentibus ægris tutò ab artis peritis admi-
nistrentur. Quilibet Medicus in antiquorum scriptis
vulgatas habet remediorum formulas; sed eas abin-
vicem vt plurimum discrepantes: ita vt in hac varie-
tate tyronum mentes dubiæ (veluti in triuio) consilij
inopes consistant, Pharmacopœiorum opera incerti-
tudine parum fida (ipsis etiam inuitis) reddatur. Pla-
cuit itaq; Medicorum Collegio *Londinensi* (cujus tu
R^EX munificentissime tutelarior Deus es) tam anti-
qua quàm noua pharmaca necessaria in vnum con-
farcinare

EPISTOLA DEDICATORIA.

farcinare volumen, atque donum hoc leuidentis tuis imponere aris; vel potius te non finente tantum, sed etiam iubente, Augustæ Maiestati tuæ offerre supellectilem, quâ subditorum tuorum corpora in posterum à pestifera morborum lue sarta tectaue præferuentur. Fœtus isti gnesij, si propitiam exporrigas frontem, Solis tui perferent radios, qui spurios occæcare solent. Fac igitur, vt pro tibi innato more salutarem fauoris tui auram opus hoc sentiat, cui (supplices petimus) vt liberum per regnorû tuorum limites indicas & necessarium commeatum. Vt veritas vna est, sic certa sit eius notitia. Vitæ subditorum tuorum interest, vt Medici quid præscripturi sint, Pharmacopœi quid in vsum paratum habituri, compertum habeant. Vacillationis pœna non minoris quam ipsius vitæ iactura constat. Tu qui juris legumque fautor es, capitistuatorum tutor esse velis. Edicto cautum sit, ne alia vtantur ij (quorum non minus foeliciter quam iuste habenas regis) Pharmacopœiâ, quæ non *Londinensis* solùm, sed ex vsu (si placet) Anglica in posterum indigitetur. Sic fiet, vt a tritico secernantur paleæ, & agyræ atque circulatores (quibus æquitas tua te reddit infensissimum) à genuinis dignoscantur. Sic tu Iupiter eris Liberator: Sic acceptam tibi feret sanitatem tua Respublica; Sic denique dum summî inter humanas res boni Promotor & Conseruator eris, ejus, cujus in terris locum obtines, imitorem te prodes verû, & quamdiù durabit Vniuersi machina, memoriæ hominum heroicæ tuæ virtutes obuersabuntur, sicut tui pars melior viuet, tandem aliquando

EPISTOLA DEDICATORIA.

do tradita, æternitati : Quod vt ferò contingat, imò
vt nulli nostrum id videre contingat ; sed vt diutissi-
mè Mundo, patriæ, tuis, subditis, singulis nostrum
te incolumem seruet *D. O. M.* ex animo optant &
precantur

Maiestatis tue

Humillimi Clientes & fidelissimi

Subditi *Socij Collegij Medicorum*

LONDINENSIS.



Candido Lectori.



Primum te saluere iubet, quæ maximè saluum te facit Medicina; & quo melius adhuc salutem tuam consulat, nouam construxit officinam pharmaceuticam, quam non instruxit modo locupletissimâ remedium salubrium, suppellectile, verum & curam suscepit, ut illa sine fraude fidelius, sine errore tutius in salutem tuam componantur. Sed; opus inquis, quo non est opus. Cum præter veteres recentioresq; plurimos vix aliqua sit transmarina Ciuitas aut Academia, celebrior, quæ istam non abundè Spartam ornauerit. Verum id forsitan. At cedo, si

tot isti veteribus non acquieuerint Mesue, Myrepsæ, Alexandrino, & alijs; sed suum voluerint singuli Antidotarium; Romani suum, suum Veneti, Florentini suum, suum Bergomenses, Augustani suum, & quos tacemus reliqui; quidni & Londinenses suum? velut vestem propriam, cuius non tanta laus est, quod sit splendida, quam quod propria, non tam si e bisso sit aut purpura, sed si Anglis corporibus adaptata: præterea nos tantâ varietate non instrui, sed distrahi magis contigit; ista inopes nos Copia fecit; & morbus ille, cui modo occurrimus, totus est ex plenitudine. Quo vastâ magis est sylua, pluresque semitæ, facilius per inuia, denia dum vagantur, aberrant viatores. Quo mare spaciosius, eo magis est opus Cynosurâ: quâ destituti diu apud nos Pharmacopæi varijs fluctibus iactari, & mille modis distrahi videbantur, dum unus isto, iste alio medicandi tramite incederet, unus ad Cordum, alius ad Fernelium, ad Augustanos alius, ad suum forsitan alius speculum se componeret; idemq; remedium tot haberet Idæas, quot officinas: quod malum cum indies magis grassaretur, non sine summo tam Medicorum, quam egrorum dispendio, volumus hoc opusculo; velut iactâ Anchorâ, sic fluctuantem Pharmaceiam stabilire, eamque certis limitibus, & Cancellis coercere, dum unam & unicam componendi legem & methodum non docemus modo, sed imponimus & imperamus, à qua non liceat, vel latum (ut aiunt) unguem aberrare, ut vno velut filo ducti, tum Medici, tum Pharmacopæi, isti in præscribendo certius, hi in componendo rectius progrediantur & unanimes conueniant.

Necnon alia adhuc gravior est pestis, ad quam opus Antidotario; aliorum videlicet summa fraus & impostura, qui lucelli gratia, & sordido aucupio faeces quasdam vilissimas, & spurcissimas sordes sub Pharmacorum nomine & titulo venditant; imò quæ nobis

CANDIDO LECTORI.

bis in pretio sunt maximo, Theriacam, Mithridaticam, & Alkermes, aliaque plurima adul-
 terant; ut remedia non deueniant, sed venena, nec in solatium agris, sed perniciem.
 Qui sceleratissimi homicidæ, et si flagello potius aut furcâ, quàm Censurâ hâc nostrâ
 coerceri debuerint; erunt tamen forsân (pro more Anglo) saluandi beneficio libelli, & cû
 ipsis miselli agri, quorum vitæ & sanitati (isto velut sacro codice) consulimus. Fælix
 consilium & salutare; cuius tamen gloriam & laudem nobis ipsis non arripimus; sed (ut
 fateamur quod res est) eius caput altius, eius diuinior origo; A Ioue principiû; à nostro
 inquam Augustissimo & (quod rarius) literatissimo, & (quod gratius) salutis publicæ
 vigilantissimo REGE IACOBO, qui ut pacem in orbe Christiano, unionem in orbe
 Britanno, conformitatem in orbe Ecclesiastico studuit semper & feliciter stabilivit; itâ
 nostrum Orbem Apollinarem spheramque medicam dignatus est lustrare suo lumine, le-
 gesque salutare nobis condere pro concordia medica certâque medendi symphonia, ut sicut
 antea animarum, sic & corporum saluti; antea subditorum dignitati, modo illorum vitæ
 & sanitati consuleret: ut de illo verum sit, quod de Sole Regius vates cecinit, nihil est
 secretum à calore eius; nihil ab eius cura seclusum aut immune; & insculptum videat-
 ur diuinâ manu idè pectori ipsius, quod nummo, Salus populi suprema Lex. Cum enim
 Pharmacopæis Londinensibus novas libertates & priuilegia nova indulserit, literis suis
 (ut appellantur) patentibus, hoc vnum inseri, & exprimi imprimis voluit, ut cum
 Antidotarium istud prodiret in lucem, ad illud velut sacram canonem religiose se astrin-
 gerent: Legibusque ferendis à Senatu medico obtemperarent. Cui verè Regio mandato æ-
 quum nobis erat morem gerere; fecimusque tandem ut in lucem prodeat Pharmacopæia
 Londinensis, apparatu nec sordido nec superbo, nec remediorum paupertate indiga, nec
 eorum mole aut tumens aut ambitiosa. In qua etsi doctam Antiquorum canitiem vene-
 ramur, eorundemque remedia primâ velut acie collocauimus, non tamen recentioris Chy-
 miæ noua subsidia reijcimus aut aspernamur, sed illis locum & angulum à tergo concessi-
 mus, ut famulentur dogmaticæ Medicinæ; & velut manus auxiliares inferuiant. Neque
 verò tam superstitiosè incesimus Antiquorum vestigijs, ut nihil ex nostro penu novum
 apportemus; non enim quæ his descripta, transcripta sunt omnia, aut mercibus solis
 transmarinis, & exoticis officinam nostram instruximus, sed quædam adiecimus nova &
 nostra, quæ crebro usu probata nunc primùm in lucem prodeunt publicam; quædam
 etiam in antiquis formulis immutauimus, saluo tamen authoris sensu & nomine, non
 tam nouitatis studio, quàm necessitate coacti, præsertim ubi non occurrunt, quæ præscri-
 buntur simplicia, in quorum locum alia suffecimus, quæ facultatum cognatione simillima
 videbantur: Pariterque fecimus in modo pilulas componendi, quæ si antiquo more cum
 succis aut aquis in massam redigantur, citò siccitatē nimiam vel situm contrahant, ideoque
 Syrupis accommodatis pro diuturniori custodia vtendum voluimus. Cum verò in plu-
 rimis authoribus, quædam penitus relinqui soleant artificum iudicio, potissimum in mel-
 lis & sacchari mensura, sub duabus literulis q. s. vel voculis, quantum satis; unde
 eiusdem pharmaci non eadem apud omnes consistentia, nec facultas eadem; nos de libero
 artificum arbitrio potestatem omnem in posterum ademimus, & in eandem re quosdam
 à Pharmacopæis ipsis in hoc artificio versatissimis adhibuimus in concilium, quorum ope
 & operâ de certo componendi modo, certâque mensurâ conuenimus, & dosim designauimus
 cui nec addant illi, nec adimant. Denique cum in plerisque Antidotarijs, tum præcis tum
 recentioribus, usus & facultas cuiusque remedij exprimitur, unde tam insciji, quàm
 impij Circumforanei & agyræ, ex hac pharetra (seipsos muniant ad praxin medicinæ,
 nostrosque gladios insani homunciones in Reipublicæ perniciem arripiant, ideo de remedij
 viribus nihil adiecimus: solis enim doctis hæc scribimus & Apollinis alumnis, ad vulgi

CANDIDO LECTORI.

non intellectum sed salutem. De ordine quo omnia disposuimus, rationem non opus est reddere; simplicia compositis; interna, externis; liquida solidioribus pramissimus; in suas classes singula digestimus, unde nullo negotio depromi, in usumque & praxin referri possint. Habes (Amice Lector) quid fecerimus, & cur fecerimus; Opus quale in fabulis Pandora; in illam Diſ omnes; in hoc Collegæ omnes sua symbola contulerunt, sub auspicijs dignissimi Præsidis, quo non modò Consule aut Præside, sed cuius consilio & auxilio & indefesso studio, tectum modò & fastigium huic tanto operi imponitur; quod ante annos aliquot inceptum condi, sed inceptum, cuius non coeptæ surgebant turres, ut Poeta ludit. Quale iam aut quantulumcumq; sit, Amice Lector, suo bono & publico fore commodum speramus & vouemus; quod si & palato tuo arrideat, utere, & Vale.

à Collegio Londinenſi ſeptimo die Decembr. anno 1618.

A brieft of his MAIESTIES royall Proclamation
 commaunding all Apothecaries of this Realme to follow
 this PHARMACOPŌIA lately compiled by the
 College of Physicians of LONDON.



Hereas by our especiall commaundement there hath been of late compiled in the Latine-tongue by the College of Physicians of London a booke entituled Pharmacopœia Londinensis &c. And whereas through the great care and industrie of the said College, the foresaid Pharmacopœia Londin: is now perfected, and is a worke greatly tending to the publique good of our Subiects, and we minding that all falshood, differences, varieties, and incertainties in making or composing of Medicines, and distilling of Oyles, or Waters, hereafter be utterly taken away and abolished: And that in the time to come the manner and forme prescribed by the said booke should be generally and solely practised by Apothecaries in their compositions of Medicines, and distillation of waters for all such things as are therein named and prescribed: We therefore desirous in all things, to provide for the common good of our Subiects, and intending to settle and establish the generall vse of the said booke in this Realme of ENGLAND doe hereby signifie and declare our Royall will and pleasure to be, and hereby straightly require, charge, and command all and singular Apothecaries, within this our Realme of ENGLAND or the dominions thereof, that they and euery of them, immediately after the said Pharmacopœia Londin: shall be printed and published; do not compound, or make any Medicine, or medicinable receipt, or prescription; or distill any Oyle, or Waters, or other extractions that are or shall be in the said Pharmacopœia Londin: mentioned and named after the waies or meanes prescribed or directed, by any other bookes or Dispensatories whatsoever, but after the onely manner and forme that hereby is, or shall be directed, prescribed, and set downe by the said booke, and according to the weights and measures that are or shall be therein limited, and not otherwise &c. upon paine of our high displeasure, and to incurre such penalties and punishment as may be inflicted upon Offenders herein for their contempt or neglect of this our royall commandement. Willing and commanding also hereby all Mayors, Sheriffes, Iustices of peace, Constables &c. Given at our Pallace of Whitehall 26 of Aprill in the 16. yeere of our raigne of England, France, and Ireland, and of Scotland the 51. 1618.

THe Kings most Excellent Maiesty hath not onely commaunded the publishing of this booke, but hath farther beene gratically pleased to graunt full and sole priuilege vnto Iohn Marriot of London Stationer (and Printer of this worke) his Executors, Administrators, Deputies, and Assignes, for 21. yeeres next ensuing, to imprint, or cause to be imprinted, and to sell, assigne, and dispose of, to his and their best benefit and auaille, this booke, and bookes, as well in the Latine as English tongue, as also in any other language or tongue whatsoever: Straightly prohibiting any other during the said time, to imprint or cause to be imprinted, to import, utter, or sell, or cause to be imported from any the parts beyond the seas, uttered, or sold, the said booke or bookes, or any part thereof within any of his Maiesties Realmes and Dominions (without the speciall licence, and consent of the said Iohn Marriot his Executors, Administrators, Deputies, and Assignes first had and obtained in that behalfe.) upon paine of his Maiesties high displeasure, and to forfeit fine pounds of lawfull English money for euery such booke or bookes, or any part, or parts thereof imprinted, imported, uttered, or sold contrary to the true meaning of this priuilege, beside the forfeiture of euery such booke or bookes, &c. as more at large appeareth by his Maiesties letters patents dated the twentieth of March in the fiftenth yeere of his Maiesties reigne of ENGLAND, France, and Ireland, and of SCOTLAND the fiftieth. 1618.

Nomina



NOMINA D. D. COLLEGARVM
SOCIETATIS MEDICORVM LONDI-
NENSIVM HODIE VIVENTIVM.

HENRICVS ATKINS Doc: Med: Regis Medicus
Ordinarius, & Collegij Medicorum Londinensium
Præfident.

THEODORVS DE MAYERNE Medicinæ Doctor,
Regiarum Majestatum Medicus primarius.

IOHANNES CRAIG. } Regij Medici

GVLIELMVS PADDY Eques } Ordinarij.

THOMAS FREAR.

THOMAS MOVNDEFORDE.

7. ex 8.
Electis.

MARCVS RIDLEY.

EDWARDVS LISTER.

RICHARDVS PALMER.

IOHANNES CRAIG iunior, Principi Carolo Archiater.

IOHANNES ARGENT.

EDWARDVS IORDAN.

IOHANNES GIFFORD.

FRANCISCVS HERRING.

MATTHÆVS GWYNN. Regius Med: ad Turrim.

*

MAT-

MATTHÆVS LISTER.

GVLIELMVS HARVEY. med: Reg. iuratus.

GVLIELMVS CLEMENT.

SIMEON FOX.

LEONARDVS POE, Med: Regius ad familiam.

ROBERTVS FLVDD.

RICHARDVS ANDREWES.

THOMAS PATTISON.

THEODORVS GOVLSTON.

IOHANNES COLLINS.

SIMON BASKERVILE.

THOMAS WINESTONE.

EDMVNDVS WILSON.

GEORGIVS ROGERS.

IOHANNES RAVEN, Med: Regineus iuratus.

PAVLVS DE LAVNE.

ELEAZAR HODSON.

OTTVELLVS MEVERELL.

ALEXANDER RAMSEY.

Catal. Simplic.



CATALOGVS

SIMPLICIVM AD

PHARMACOPOEIAN

CONDVCENTIVM.

RADICES.

Acanthi, Brancæ Vrsinæ.
 Aconitii, Lycoctoni, Lupariæ.
 { Veri, peregrini, Galangæ
 maioris.
 Acori, { Vulgaris, Pseudoacori, Gla-
 dioli lutei, Liliorum pa-
 lustrum.
 Agarici, qui fungus Laricis.
 Allij, Scorodi.
 Alcanæ, Ligustri.
 Althææ, Ebisici, Bisinaluæ.
 Angelicæ, Sancti Spiritus, Smyrni.
 Anchusæ, Buglossi rubri.
 Anthoræ, Antichoræ, Zedoariæ, Na-
 pelli Moïsis.
 Apij { Satiui, Petroselini,
 { Vulgaris, Eleoselini,
 { Longæ,
 { Rotundæ,
 Aristolochiæ { Clematidis, tenuis, sar-
 mentitæ, Dacty-
 litis.
 Artanitæ, Cyclaminis, Panis porcini,
 Rapi vel umbilici teræ, Testudi-
 nariæ.

Ari, Serpentariæ, Barbæ Aaronis, Pe-
 dis vituli.
 Asari, Baccharis, Nardi Rusticæ,
 Asparagi, hortensis, sylvestris, Cur-
 rudæ.
 Asphodeli veri, Hastæ Regiæ, Al-
 buci.
 Bardanæ, Lappæ majoris, Personatiæ.
 Behen { Albi, Po- { Caryo-
 { lemonij. { phyllatæ.
 { Rubri, { his. { Tormen-
 { Narcissi. { tillæ.
 Bellidis.
 Betæ nigræ.
 Bistortæ, non serpentariæ, Britannicæ.
 Borraginis.
 Bryoniæ, Vitis albæ.
 Buglossi vtriusq, Sylvestris Echij.
 Bulbi vomitorij, Narcissi.
 Calami Aromatici, exotici.
 Capparum.
 Caryophyllatæ, Benedicæ, Chryso-
 B goni,

CATALOGVS

goni, Oculileporis.
Caulium.
Centaurij majoris, falso Rhapontici.
Cepæ, Crommij.

Chameleontis { Albi, Carlinæ, Cardopatij.
Nigri, Cocci Cnidij, Pancarpi.

Chelidonij. { Majoris { Curcumæ, Hirundinariæ.
Ficariæ, Scrophulariæ.
Minoris {

Cinæ, Rubi viticosi, Sinaricæ.

Cichorij

Colchicij, Bulbi agrestis.

Confolidæ { Majoris, { Symphyti, Solidaginis.
Minoris, {

Costi vtriusque.

Cucumeris agrestis, Asinini, Erratici.

Cynaræ, Scolymi, Cardui altis.

Cynoglossæ, Lycopseos, Linguae caninæ.

Cyperij vtriusque, { longi, Romani
Curcumæ, terræ
meritæ, Cyperi
Indici { rotundi.

Dauci.

Distamni vulgaris, Polemonij, Fraxinellæ.

Doronicæ, carnobadij, Ibicariæ.

Dracontij veri, Ari, Dracunculi.

Ebuli, Chamæactes.

Ellebori { albi, Campanicæ.
Veratri { Confiliginis vulgaris, Melampodij,
nigri, { Ectomi, Entani.

Enulæ Campanæ, Helenij.

Endiuæ hortensis, Intybi, Scariolæ.

Eringij, Secacul, Centum capitum.

Efulæ { maioris, { Characiæ.
Tithymali Cyparissicæ, cupressiæ.
minoris, {

Filicis, Pterios, Bletri.

Filipendulæ, Oenanthes.

Fœniculi, Marathri.

Fraxini.

Galangæ { maioris, { Exoticæ.
minoris, {

Gentianæ, Aloes Gallicæ.
Glycyrrhizæ, Liquiritiæ, Rad: Dulcis.
Graminis.

Hemerocallis, Liliij sylvestris, Mariani, non Bulboli.

Hermodytyli veri, Panis Ciconiæ, Bulbi Canini.

Hyacinthi.

Iridis { nollæ seu vulgaris, cæruleæ,
Liliij cœlestis.

Florentinæ, Illyricæ.

Imperatoris, Magistrantis, Laserpitij Gallici.

Isatidis, Glaſti.

Lactucæ.

Lauri.

Lapathij acuti, Oxylapathi.

Leuistici, Hippofelini.

Liliij albi, Rosæ Iunonis, Crinanthemi.

Maluz.

Mandragoræ, Anthropomorphi.

Mechoachanæ, Bryoniæ Peruuianæ.

Mei, Anethi, Sylvestris, Vrsini, Tortuosi.

Mezeri, Piperis montani.

Morum Celsi, Arboris sapientis.

Morsus Diaboli, Succisæ, Præmorsæ.

Nardi { Indicæ.

Celticæ.

Nenupharis, Nymphææ.

Ononidis, Arrestæ Bouis, Acutellæ, Remoræ aratri.

Ostrutij, Osmundæ regalis, Magistrantis, Conditi, Struthij.

Pastinacæ sativæ & sylvestris, secacul.

Pentaphylli, Tormentillæ, Quinquifolij.

Petasicæ, Galeritæ.

Peucedani, fœniculi Porcini, Sulphurati.

Pœoniæ Maris, Fœmellæ.

Phu minoris, Valerianæ hortensis.

Pimpinellæ, Dauci.

Plantaginis.

Polypodij, Filiculæ.

Polygonati, Sigilli Solomonis, Scalæ cœli, Genichellæ.

Porri.

SIMPLICIVM.

Porri.
Prunellorum sylvestrium.
Pyrethri, Saliuaris, Pyritidis, Pedis Alexandrini.

Rhapontici, Limnestis.
Rhabarbari seu Raucedeni.
Rhapanti } domesticæ, Obsoniorum.
 } sylvestris.
Rhodia radix.
Rhabarbari Monachorum.
Rubræ tinctorum, Erythrodani.
Rusci, Brusci, Myrsines sylvestris.

Sambuci fungi.
Sarzæ Pariglicæ, Smilacis asperæ.
Satyrii vtriusque.
Saxifragæ albæ.
Sanguisorbæ, Sorbastrellæ, Pimpinellæ Italicæ.
Scabiosæ.
Scordij.
Scillæ, Squillæ, Cephæ marinæ.
Scrophulariæ, Galcopsidis, Mille-morbis.
Scorzoneræ.
Seseliæ Ethiopici.
Sisari, Secacul, Siferis.
Sigilli B. Mariæ, Bryoniz nigra.
Sonchi.
Spinæ albæ, Bedeguar.
Spatulæ foetidæ.

Tamansei.
Tanacetum.
Thapliæ exoticæ, Ferulaginis, Turpeti cineritij.
Tormentillæ, Heptaphylli, Pentaphylli, Betulariæ.
Trifolij.
Tribuli aquatici.
Trachellij, Ceruicaræ.
Trinitatis.
Tunicis, Polemonij.
Turbith exotici, Tripolij, Asteris marini.
Tuborum seu Bolecorum.

Victoralis, Allij Alpini.
Vincetoxicæ, Hyrundinaris, Asclepiadis.
Virgæ pastoris, Dipsaci.
Visci quercini.
Vlmariæ, Barbæ capri, Reginæ prati.
Vrticæ.

Zedoariæ, Antheræ, Zurumbet.
Zingiberis.

CORTICES.

Apij.
Auellandarum.
Aurantiorum.

Berber, Oxyacanthæ.

Calyces glandium.
Cassia lignæ, Syringis.
Capparis, rad:
Castanearum.
Cinnamomi, Canellæ.
Citri, mali medici.

Ebuli rad:
Enulæ.
Efulæ rad: Tithymali.
Fabarum.
Fœniculi rad:
Fraxini rad:

Glandium cupulæ.
Granatorum, Malicorium.
Guaiaci lign: Ind: Sancti.

Iuglandium virid:

Lauri.
Limonum.

Mandragoræ rad:
Myrobalanorum.
Macis, qui Cortex Moschatæ nucis.

Petroselinj rad:
Prunelli sylvestris.
Pincarum putamina.

Quercus arboris.

Raphanj.
Rad: Sambucj, & caudicis.
Cort: medius Tamaricis.

Thuris.

Vlmj.

B 2 LIGNA.

CATALOGVS

LIGNA ET EORVM SCOBES.

Agalloch^{us}, Aspalath^{us}, Lignū Aloēs.

Bresilium.

Buxus.

Cypressus.

Ebenum.

Guaiacum, Sanctum Ind:

Iuniperinum.

Nephriticum.

Rhodium.

Santalum { Album.
Rubrum.
Citrinum, Moschatelli-
num.

Sassafras.

Suber.

Tamarisqi.

Visci quercini.

Xylobalsamum.

Xylocasia.

HERBÆ ET EARVM FOLIA.

Abrotonum { mas } Santonicum
ablinth.
fœmina }
Ponticum, Roma-
num,

Absinthium { Sophia Chirurgorū.
Vulgare, Seriphiū,
Marinum.

Abugilissa: i. Anchusa major.

Acetosa siue Oxalis.

Acanthus vera.

Adiantū { album, Capillus Veneris,
nigrū, Polytrichū.

Agrimonia.

Ageratum.

Agnus Castus, Vitex, Piper Eunu-
chorum.

Alleluia siue Luiula, Acedula, Ace-
tosella.

Alcea.

Allium.

Althæa, Ibisus, Bismalus, Maluauif-
cus.

Alfinc, Morfus Gallinæ.

Alchimilla, Pes leonis, Stellaria.

Alcanna, Ligustrum.

Amaracus.

Angelica.

Anagallis { mas.
fœmina.

Anethum.

Apium, Herba Leonis.

Aparine, Aspergula.

Aquilegia.

Argentina, Potentilla, Anserina.

Artanita, i. Ciclamen.

Aristolochia { longa, Mascula.
rotunda, malum terræ.

Artemisia, Mater herbarum.

Asparagus.

Asarum, Baccharis, Nardus rustica.

Atriplex, Olus aureum.

Auricula muris major, Pulmonaria
Gallica.

Attractylis hirsuta.

Balsamita, Sifymbrium.

Barba Iouis, Sedum majus.

Bardana, Lapathum, Personatia.

Salba.

Beta { nigra.
rubea.

Benedicta, Sanamunda.

Betonica, Coronaria, herba Tunica.

Bellis, herba Margarita.

Blitum triplex.

Borrago.

Bonus Henricus, Tota bona.

Botrys.

Branca vrsina, Sphondylium, Acan-
thus Germanica.

Bryonia, Vitis alba, Dentaria, Alfes-
cera.

Bursa Pastoris, Sanguinalis, Thlaspi.

Buglossum, Echium, Cyrsium.

Bupthalmum, Corula non foetida.

Buxus.

SIMPLICIUM.

Calamintha } Montana.
 Palustris.
 Calendula, Caltha, Solsequium, Ver-
 rucaria, Heliotropium.
 Callitrichum, Adiarthron.
 Caprifolium.
 Carduncellus, Cruciata, Erigeron,
 Senecio.
 Carduus Benedictus, B. Mariæ la-
 ctus.
 Carlina, Muscus marinus, Corallina.
 Cassutha siue Cuscutha, podagra lini.
 Caryophyllata, Benedicta.
 Catapucia minor, Lathyrus.
 Cattaria, Nepeta.
 Cauda equina, Hippuris, Equisetum.
 Caulis, Brassica } Shortensis.
 Sylvestris.
 Centauriū } Smalus, Rhaponticum.
 minus, Felterre, febrifuga
 Centinodium, Corrigiola, Polygo-
 num mas.
 Cerefolium, Myrrhis, Gingidium.
 Cepæa, Anagallis aquatica, Beca-
 bunga.
 Ceterach, i. Scolopendrium, Asple-
 non, Hemionitis.
 Chamæpitys, Ajuga, Iua arthritica,
 Thus terræ.
 Chamædrys, vera, vulgaris, Calaman-
 drina, Quercula, Triflago, Teu-
 crium ceruleum.
 Chamæmelum } Sfarium.
 Sylvestre.
 Chelidonium vtrumque,
 Cinara, Carduus Esculentus, Arti-
 chocus.
 Cichorium, Intybum Sylvestre,
 Chondrilla.
 Cicuta.
 Clematis Daphnoides, vinca peruin-
 ca, Corona Virginea, Viola mor-
 tuorum.

Conse- } major } Sarrace-
 lida. } nica. } Media Laurenti-
 minor } Regia. } ana, Bugula.
 Coronopus.
 Coronaria, Centunculus, Gnaphaliū.
 Crispuda.
 Crassula, Faba inuersa.
 Crithamus, Herba, S. Petri, Creta
 Marina, Foeniculum marinum.
 Cucumis Asininus.

Cyanus } Smajor.
 minor.
 Cynoglossum, seu lingua Canis.
 Cypressus, Chamæcyparissus, Abro-
 ton, fœm.

Dictamnus Cretensis.
 Diplacus, Crocodilion } satiu; alb:
 Onocardion } sylv: purpur.
 Ebulus, Chamæacte, Sambucus pu-
 mila, aruensis.
 Echium, Viperina.
 Empetron, Calcifraga, perforipetra,
 Millegranum, Herniaria.
 Endiuia, satiu intybus.
 Enula Campana.
 Epithymum.
 Eruca.
 Eupatorium, i. Ageratum, Mef. herba
 Giulia.
 Euphrasia, Euphrosyne, herba Oph-
 thalmica.

Filix fœmina, Osmunda querna.
 Filicula, Polypodium.
 Filipendula.
 Folium Malabathri.
 Foeniculum, Marathrum.
 Fragaria.
 Fraxinus, Lingua auis, Passerina, Bu-
 bula, Sorbus aucuparia. Ornus.
 Fumaria, Capnos.
 Galega, Ruta capraria.
 Galion.
 Gentiana, Cruciata.
 Genista, Spartion.
 Geranium, Robertianum, Acus mos-
 chata.
 Gramen, Agrostis.
 Gratiola, Aurina alba.

Hastula regia, Asphodelus.
 Hepatica, Lichen.
 Hedera arborea, terrestris, Chamæ-
 cissus, Corona terræ.
 Herba Camphorata.
 Moschata.
 Paralysis, primula veris.
 Paris, Aconitum salutiferum, Mo-
 nococcus, Sigillum Veneris.
 S. Mariæ, i. Costi hortensis.
 Roberti, Gratia Dei.
 Venti, i. Anemone.

CATALOGVS

Helxine, Volubilis, Parietaria.
 Hippoglossum.
 Hippolapathum.
 Horminum satium, Sylvestre, Sclarea.
 Hydropiper maculosum.
 Hyssopus, Alhaffe.
 Hyoscyamus, Herba Apollinaris, Altercum, Faba suilla.
 Hypericon, Perforata, Fuga Demonis.
 Hypoglossum, Laurus Alexandrina.
 Hypoglossum, Lingua Pagana, Bonifacia, Bislingua, Vvularia.
 Iberis Cardamantice, Lepidium, Piperitis.
 Inguinalis, Bubonium, Aster Atticus.
 Iris Germanica, Illyrica, Florentina, Lusitanica, Lutea, Cærulea, Sylvestris.
 Isatis, Glastrum.
 Iva arthetica, Moschata.
 Iuncus odoratus.
 Labrum, lauacrum Veneris, Diplacus Fullonũ Carduus, Virga Pastoris.
 Lactuca, Satiua, Sylvestris.
 Lagopus, Herba leporina.
 Lauendula.
 Laureola, Daphnoides, Chamælea Germanica.
 Lappa minor, Xanthium.
 Laurus.
 Lentiscus.
 Lens palustris.
 Leuisticum, Hippocelinon, Ligusticum.
 Libanotis, Rosmarinus.
 Linaria, Oxyris, Linum B. Mariz.
 Lilium Conuallium, Rosa lunonis.
 Lingua Ceruina, Phyllitis.
 Limonium.
 Lotus vrbana, Trifolium ceruinum.
 Lupulus Salictarius.
 Lychnitis coronaria.
 Macis.
 Magistrantia, Imperatoria, Ostrucium.
 Malua, Satiua, Crispa.
 Majorana, Amaracus, Sampfuchum.
 Mandragora.
 Marrubium, Prasium album, Nigrũ,

fœtidum.
 Marum verum.
 Matricaria, Parthenium.
 Matrisylua, Periclymenon, herba Cordialis.
 Maturella, i. Valeriana major, Phvtrumque.
 Melilotum, Corona regia.
 Melissa siue Melisophyllum, Citrago.
 Satiua, Crispa, Rubea.
 Mentha { Aquatica, Balsamita, Sarcenica.
 Menthastrum, Mentha equina.
 Mercurialis, mas, foemina, Linozotis.
 Mezereon, Chamælea, Oleastellus.
 Millefolium, Stratiotes.
 Muscus, Vinea.
 Myrtus, Myrtilli.
 Nardus Indica, Spica Nard. Exotic:
 { aquaticum, Cardamine
 Nasturtium { Silybrium.
 { album, Thlaspi.
 { hortense, Cressio.
 Nicotiana, Tobacco, Sana-sancta, Herba Reginz, Legati, Petum.
 Nummularia, Centumorbis.
 Nymphaea, Nenuphar.
 Ocimum, Basilicon { vulgare.
 { citratum.
 Olex folia.
 Ononis, Aratri remora, Restia bouis.
 Ophioglosson, Lingulaca, Lancea Christi.
 Origanum, Vulgare, Creticum, Onitis, Panaceum.
 Oxylapathum, Rumex acutus.
 Papauer { album,
 { nigrum,
 { rubrum, Rhæas, erraticum.
 Paronychia, Ruta muraria, Saluia vitæ.
 Parietaria, herba Perdiculis, Vitriola, Vreolaris.
 Pastinaca.
 Persicaria non maculata.
 Perfoliata.
 Pentaphyllum, quinque folium.
 Petroselinum, Selinon.
 Pes Columbinus, Geranium alterum.
 Persicorum folia.
 Pimpi-

SIMPLICIVM.

Pimpinella.
 Pilosella, Muris auricula.
 Pithyusa.
 Plantago, Arnoglossum, Septineruia,
 Quinqueneruia.
 Polium, Campestre, Marinum, Mon-
 ranum, Creticum.
 Polygonum, Sanguinaria, Centum-
 nodia.
 Polytrichum, Trichomanes, Filicula.
 Portulaca Satiua, Porcellana.
 Porrum.
 Primula veris, Bellis minor, herba
 Sancti Petri aut Pauli.
 Prunella, Symphytum minus, herba
 Anthonij, Bugla.
 Pulegium, Ceruinum, Regale, Gle-
 chon, Apoleium.
 Pulmonaria, Impetiginaria, Macu-
 losa, Arborea.
 Pulicaria, i. Conyza.
 Pyrus sylvestris.
 Pyrola, Consolida, Pyrifolia, Tintin-
 nabulum terræ.

Quercus folia.

Ranunculus, Batrachium, Apium risus.
 Raparum folia.
 Rosa Solis.
 Rosa alba, rubra, Damascena pallida,
 Rumex, Lapathum.
 Rubus Idæus, pumilus.
 Ruta hortensis, Rhyte, Sylvestris
 Harmel.

Sabina, Barathrum.
 Salvia maior, Minor, Romana, Syl-
 vestris, Bosci salvia.
 Salicis folia.
 Sanicula, Diapensia, Ferraria minor.
 Saponaria, Struthium, Radicula.
 Saturcia, Cunila, Thymbra satiua, Io-
 seple.
 Saxifragia alba.
 Scabiosa, Stæbe, herba Apostema-
 tica.
 Scariola.
 Schænanthos, Iuncus odoratus, Pa-
 stus Camelorum.
 Scordium verum, non Sylvestre,
 Scorodotis.
 Scrophularia, Castrangula, Mille-
 morbia.
 Sedum seu semperuivum minus, Ver-

micularis.
 Senna Orientalis, Ægyptia, Alexan-
 drina, Florentina, Italica, Prouin-
 cialis, Syriaca.
 Serpyllum, Cunilago.
 Sigillum Solomonis, Polygonaton.
 Smyrnium, Olus atrum.
 Solanum, Vua lupina, Morella.
 Soldanella, Marina Brassica.

Sonchus {leuis } Cicerbita, Lactu-
 {asper } ca leporina.

Spinachia, Olus Hispanicum.
 Spina alba, Arabica, Bedeguar.
 Spica Vulgaris, Romana, Celtica, Sa-
 liunca.
 Stachas Arabicum, Citrinum Helio-
 chrysos.
 Succisa siue morsus Diaboli.
 Suchaha, Spina Ægyptiaca, Arabica.

Tanacetum, Athanasia.
 Taraxacon, i. Dens Leonis, Hieraci-
 um minus, Seris vrinaria, Caput
 Monachi.
 Tamariscus, Tamarix Illyrica.
 Telephium.
 Thymbra, Saturcia sylvestris.
 Thymum, Serpyllum Romanum,
 Thymiana herba.
 Thymelæa.
 Tithymalus, Esula, Lactuca Marina.
 Tormentilla, Heparphyllon.
 Trinitas, Epimedium.
 Trifolium.
 Tussilago, Vngula Caballina, Bechi-
 on, Farfara.

Valeriana, Phu Germanicum, herba
 D. Georgij.
 Verbascum, Candelaria, Lanaria,
 Thapsus barbatus.
 Verbena, Peristeron, Columbaris,
 herba Sacra, Sagminalis, Centrum
 Galli.
 Veronica, Betonica Pauli.
 Violaria, mater Violarum.
 Vitis alba, nigra, Vinifera.
 Vitium folia, Pampini.
 Vincetoxicum, Asclepias, Hirundi-
 naria.
 Virga aurea, Consolida rubra.
 Vlmaria, Regina Prati.
 Vmbilicus Veneris.

Vrtica,

CATALOGVS

Vrtica, major, minor, Romana, hortulana.

Vinea, Lanugo arborum.

Vine, Calij, Anthylis, Salsicornia.

FLORES.

Agni casti, Viticis.

Amaranthi, Fl: A moris.

Amomi, Pomi Hierosolymitani.

Anethi.

Armerij.

Aurantiorum.

Basilici, Ocimi.

Balaustiorum, Sylvestris Punicæ.

Betonicæ, Coronariæ, Caryophylli hortulani.

Borraginis.

Buglossi, Echij, non Cyrlij.

Caryophylli.

Calendulæ, Calthæ.

Caprifolij, Matrifyluz.

Capparum.

Carthami, Cnici.

Centaurij minoris.

Chamæmeli.

Cheyri, Leucoij lutei, albi.

Cichorij, Intybi fatiui, latifolij.

Comarum { Abinthij,
Matricariæ.

Croci.

Cyani { majoris.
minoris.

Cytini, fatiuz Punicæ.

Cynobati.

Echij palustris.

Epithymi.

Ericæ.

Erucæ.

Euphragiz.

Fabarum.

Fru menti, Cyani, Fl: Zachariæ.

Fumariz, Fumiterræ.

Genistæ, Spartij, Scopariæ.

Hyacinthi, Vaccinij.

Hyperici, Perforatæ.

Hysopi.

Labruscæ, Vitis sylvestris.

Lauri.

Lauendulæ.

Lamij albi.

Ligultri, Alcannæ.

Lilij albi.

Lilij Conuallium, Verni.

Lupulorum.

Majoranæ, Sampsuchi.

Maluz vtriusq, Rosæ Hyemalis, Autumnalis.

Meliloti, Loti sylvestris, citrini, albi.

Melissæ, Melissophylli, Citrariæ.

Narcissi, albi, lutei.

Nucum juglandium, Nucamenta.

Nymphææ vtriusque, Nenupharis, Clau Veneris, Lilij palustris.

Origani.

Othonnæ, Caryophylli Indici.

Papaueris rubri, albi.

Perficorum.

Periclymeni, Matri syluz.

Pæoniæ, Rosæ Asininz, Benedictæ, Sanctæ.

Populi oculi, feugemmx.

Primulæ veris, Paralytis, Phlomidis, Verbasculi odorati.

Prunellæ, Agricoccimelææ.

Prunorum sylvestrium, Acaciæ.

Rosæ { albæ.

{ rubræ.

{ Damascenæ pallidæ.

Rorismarini, siue Anthos.

Saluiz.

Saliuncæ, Nardi Celticæ.

Sambacis vel Iasmini.

Sambuci.

Scabiosæ.

Schoenanthus, Iunci odorati.

Siliginis.

Spicæ hortulanæ.

Stœchados, Arabici, Citrini.

Tamarisci.

Tanaceti.

Thapsi barbati, Verbasci.

Tilia.

Tunicæ.

Tussilaginis, Farfaræ.

Veto.

SIMPLICIVM.

Veronica.
Viola purpurea, Matronalis.
Vrticæ mortuæ.

FRUCTVS ET GERMINA.

Agresta.
Alkekengi, Halicacabi, Cerasa Iu-
dæorum, hyemis, terræ.
Amygdala ^{Samara.} } dulcia.
Amoris poma.
Anacardi.
Arantia, mala aurea.
Auellana, Nux Pontica, Prænestina.
Balanus Myrepica, Glans Vnguen-
taria, Been Vtrumque.
Baccæ ^{herbæ Paradis.} } Juniperi, Crana Turdorum.
Lauri.
Berberis, Oxyacantha, Baccæ Cres-
pini.
Cappares majores, minores.
Caricæ, Ficus arida, passæ.
Caryophyllum.
Carpobalsamum, fructus, grana Bal-
sami.
Cassia fistularis, Siliqua Ægyptiaca.
Castanea, Glans Sardiniana.
Cerasum ^{rubrum, dulce.} }
nigrum, acidum.
Citrium malum, Medicum.
Cicer ^{rubrum, Venereum,} }
candidum, Columbinum,
nigrum, Arietinum.
Colocynthis, Cucurbitæ sylvestris.
Corna.
Coni Cupressi, galbuli.
Cocci orientales, Coccoli.
Corinthiæ Passulæ.
Cucumis Asininus, hortensis.
Cubebæ, Vux Illyricæ.
Cucurbita.
Cydonium, Coroneum.
Dactylus, Palmula.
Ebuli grana, Baccæ Chamæactes.
Ficus virides, albæ.
Fraga.

Galla immatura, Turcica.
Glandes quercinæ, Dryobalani.
Glandium calyculi.
Granatum malum, Punicum, dulce,
austerum.
Grana tinctoria, Cocci baphicæ, in-
sectoris, Kermes, Alchermes.
Iuglans, nux Regia.
Iuubæ siue Zyzypa, Serica.
Limonæ, Mala lemonia.
Mandragoræ pomum.
Mala insana, Melangena.
Melonæ.
Mespilum, Tricoccum.
Mora Celsi, Sycamina.
Bati, Rubi ^{Canini, Cynosbati.} }
Idæi.
Emblicæ.
Myrobal- ^{Chebulæ, Phlegmagogæ.} }
ni Glandes ^{Citrinæ, Flavæ, luteæ.} }
Ægypti. ^{Indæ, Nigræ.} }
Bellericæ, rotundæ.
Myrti baccæ, Myrtilli.
Nuclei ^{Ceraforum.} }
Mali Armeni.
Mali Persici.
Nux Moschata.
Vnguentaria.
Odorata.
Aromatica.
Nux Indica.
Vomica.
Methel, Strammonea.
Oculi Populi.
Oliua, muriâ condita.
Papaveris albi vel nigri Capita.
Permaines vel Pippins.
Persica.
Phaseoli.
Pini nucleus in conis.
Pistacia, Fistica.
Poma ^{dulcia, } Adami.} }
acida, }
Pruna Damascena, Syriaca, Syracu-
sana, Vngarica, Vulgaris.
Prunella sylvestris, Agricoccimela.
Pyra Moschatellina.
Aromatica.

CATALOGVS

Quercus Germina.
Ribes, Vux Vrsinæ.
Sebesten, Myxa, Prunecola pectoralia,
nigra.
Sennæ folliculi.
Siliqua, Panis D. Iohannis, Xylo-
caracta.
Sorba.
Strobyli.
Sumach, Rhus Obsoniorum.

Tamarindi, Palmulæ acidæ, Oxy-
phanicæ.
Tribulus aquaticus, Nuxaquatica.

Vux Passæ, Passulæ.

SEMINA SIVE GRANA.

Abinthij Seriphij, Santonicum,
Cinæ, Barbotina, Contra Lumbri-
cos.

Acetosa siue Oxalidis.
Acini, Punici femina.
Agni casti, siue Viticis, Salicis marinæ.
Alkekengi, Halicacabi.
Althææ, Bismalux.
Ammæos vulgaris, veri, Cumini regij
Alexandrini.

Amomi veri.
Anethi.
Angelicæ.
Anguræ.
Anili, Cymini dulcis.
Anthoræ, semen Rosarum.
Apij satiui, crispi.
Aquilegiæ, Aquilinæ.
Asparagi, Corrudæ.
Atriplicis, Chrysolachani.
Aurantiorum.
Auenæ.

Bardanæ, Personatæ.
Berberis, Oxyacanthæ.
Bombacis, Xyli, Oxymyrfinæ, Myr-
thacanthæ, Palmæ marinæ.
Bulbi, Cepæ.

Cannabis.
Cardui benedicti, & Mariz.

Cardamomi } maioris.
 } minoris.
Carpobalsami.
Carthami, Cnici.
Carui, Careos.
Caulis, Brassicæ.
Ceparum, Crommij.
Ceraforum.
Cerefolij, Gingidij.
Chermæ, cocci baphicæ.
Cicer rubrum, album, nigrum.
Cicutæ, Conij.

Citri.
Citruli.
Coriandri, Corij.
Colocynthidos
Crithmi.
Cubebæ.
Cuscutæ.
Cucumeris domestici, sylvestris.
Cucurbitæ, camerariæ.
Cymini, hort. sylu:
Cydoniorum, Cotoneorum.

Dauci } nostri } Pimpinellæ vulgaris.
 } cretici }

Ebuli.
Endiuiz, Intybi, Cichorij.
Eruæ.
Erysimi, Irionis.
Erui seu Orobi.

Fabarum.
Fœniculi.
Fœnugræci, Ægocerotis, Siliculæ,
Trifolij Græci.
Fraxini, linguæ auis, Orneoglossi.
Fumariz, Capni.

Garyophyllatæ.
Genistæ.
Granum Gnidium, i. Thymelæa.
Granum Solis.
Granum Paradisi.
Granum tinctorum, siue Kermes.

Harmel, i. Rutæ sylvestris.
Hederæ.
Herbæ Paradis.
Hordei.
Hyoscyami, Alterci, vtriusq.
Hyperici, Perforatæ.
Hyslopi.

SIMPLICIVM.

Iuni peri.

Laetuca.

Lauri.

Lapathi acuti, Oxylapathi.

Lathyridis, Cataputiae minoris, Esulae vulpinae.

Laureola.

Lentes, Lenticulae.

Leuistici, Ligustici, Hippo selini,

Lini.

Lithospermi, Milij Solis.

Lolij.

Loti Urbanæ, fatiuae.

Lupini.

Maluae.

Mandragorae.

Majoranae, Amaraci.

Magistrantiae, Olstrutij.

Melonum.

Melopeponum.

Mespilorum.

Mezerici.

Milij.

Myrtillorum.

Napi, Buniadis.

Nasturtij.

Nigellae, Gith.

Nuclea { Perlicorum.
Pineorum.

Ocimi seu Basilici Caryophyllati.

Oleris atri, Petroselini Alexandri-
ni.

Oryzae, Hordei Galatici.

Ossa Dactylorum.

Papaueris { albi.
nigri.

Panici.

Pastinacae sylvestris, Bauciae, & fatiuae,
Carotis, Staphylini.

Petroselini { vulgaris.
Macedonici.

Perfoliatæ.

Phaseoli, Dolychi.

Piperis { album.
longum.
nigrum.

Pimpinellæ, Bipinellæ, Pampinu-
læ.

Pisa.

Plantaginis.

Porri capitati.

Portulacæ, Porcellanæ.

Pœoniar.

Psyllij, Pulicariz.

Rapi, Gongyles.

Raphani, radiculæ.

Rhois culinariz siue Sumach.

Ricini, Cataputiae majoris, manus
Christi, Granum regium.

Rolarum.

Rutæ hortensis, Pegani.

Saxifragiz, Scariolæ, Seriolæ.

Semen Sanctum, Santonicum, Ze-
doariae, Contra vermes.

Sesami veri, vulgaris, adulterini, Ery-
simi, Camelinæ.

Seseleos, vel Sileris Montani Massi-
liensis.

Sinapeos.

Siliquastris, Capsici, Piperis Indici.

Solani fatiui.

Staphydisagriz, Vuae sylu: Pedicula-
riz, Piper Marimum.

Thlaspios.

Trifolij bituminosi, odorati, renosi,
Asphaltitis.

Tritici.

Vicia.

Violarum.

Viticæ vulgaris, Romanæ.

Vuarum acini, gigartæ.

Zea, Speltæ.

LACHRYMÆ, LIQVORES, GVM- MI, RESINÆ.

Abjetina oleosa.

Ammoniacum, Transma.

Arabicum, Gummi ex Acacia Ægypti
spina.

Anime gummi.

Asa { foetida, Stercus Diaboli, recre-
mentum Laserpitij.

Dulcis, siue Benzoin.

Bdellium.

CATALOGVS

Camphora, Caphura, Bitumen liquidum.

Caranna.

Cedria Pix, Alkitron.

Ceraforum.

Elemi, Olez Æthiopica lachryma.

Euphorbium.

Galbanum.

Gum: Amygdalarum.

Iuniperi, Sandaracha, Vernix.

Hederz.

Lacca, Cancamum.

Labdanum.

Laferpitium.

Larignea refina.

Lentiscina.

Lycium, Crocolytos.

Maiozan.

Mastiche.

Myrrha, arboris Arabica.

Olibanum.

Opobalsamum, Balsamum Iudaicum.

Opoponax, Panacis Heraclei liquor.

Petroleum.

Pini refina.

Pix liquida, sicca, naualis, Zopissa.

Picebitumen.

Pissanthum, Liquidæ picis flos.

Prunorum.

Refina Cypria.

Sagapenum, Serapinum.

Sarcocolla, Carni glutium.

Sanguis Draconis.

Scammonium & Diacrydium.

Calamitis.

Styrax } Ruber, verus, ad suffitum.

Styrax } Liquidus, noster, Myrrha, itacte.

Strobilina Refina.

Tacamahacha.

Terebinthina.

Thus.

Thuris Manna.

Tragacanthum.

Vitium Lachrymaz.

SVCCI.

Abinthij succus, in vesica inspissatus.

Acacia, vel succus Prunellorum sylvestrium.

Acetum.

Acetositas Citri.

Agrestia, Omphacium.

Aloe } Hepatica, } Rosata.

 } Soccotrina, } lora.

Amylum.

Amurca.

Apij succus.

Arantiorum.

Elaterium, è Cucumere agrestis.

Eupatorij.

Fax vini.

Gerfa serpentaria.

Glaucium.

Glycyrrhyzz succus.

Hypocistis.

Manna vel Tereniabin, Mel acreum.

Oleum } recens.

 } vetus.

 } Omphacinum.

Opium, Aphion, Massach, è capit. nigri papaueris, Meconium.

Penidia.

Saccharum vel Zucharum, è canna.

Saccharum candum, Tabarzet.

Sapo albus.

Tartarum.

Vinum.

Viscus Aucupum.

Multi è multis, liquidi, vel sceti, elicti, & asservati.

E PLAN.

E PLANTIS NATA.

Agaricus.

Bedeguaris spongia.

Cupulæ glandium.

Farina volatilis,
Furfur.

Muscus.

Viscus quercinus.

ANIMALIA.

Aselli, Millepedes.

Bombyces.
Buccinæ.

Capones.
Cantharides.
Cancri fluviatiles.
Caruli.
Catus senex, emasculatus.
Cicadæ.
Cygnorum pulli.

Erinaceus.

Formicæ.

Galerita assa.

Hirundines.
Hirudines, Sanguifugæ.

Limaces terrestres, Cochleæ.
Lutra.
Lumbrici, seu vermes terrestres, Intestina terræ.

Meli, Taxi.
Motacillæ.

Passer, troglodytes.
Purpuræ.

Ranæ virides.

Scorpiones terrestres, triti, vrsi.
Scinci.

Talpæ.
Testudines.
Tincæ, piscium medici.
Tinxæ.

Viperæ, Tyri.
Vulpes.

ANIMALIVM PARTES, EXCREMEN- TA, ET EX IIS DE- SVMPTA.

Caro viperina.
Calcaneus { Cerui.
 { Leporis.
Cor. { Cerui, Simplex, Vrsi.
nu { Vnicorni, Monocerotis,
 Rhinocerotis Capræ.

Cerebrum { Leporis.
 { passerum.
Coagulum leporis, &c.
Os e corde Cerui.
Os cruris bouis.
Cranium humanum, in eo os triquetrum.
Os, & testa Sepiæ.
Ebur, siue dens Elephantis, ex quo fit Spodium.

Dens Apri, Fibri.
Blatta Byzantia, Vnguis odoratus,
Conchula Indica.
Scincorum venter & cauda.
Pulmo Vulpis, Agni, Suis, Vrsi.

 { Anatum.
Hepar { Aprinum.
 { Alininum.
 { Lupi, eiusq; Intestina.

 { Anatis, Ardeæ, Arietis, Cameli, Canis, Caponis, Capri, Castoris, Cuniculi, Equi, Anseris, Gallinæ, Hominis, Leonis, Leporis, Lucij, Muris montani, Pardi, Serpentum, Tauri, Taxi, Timalli, Vrsi.

Axungia porci.
Pinguedo vituli, Vulturis, Vulpis.
Seuum Hircinum, Caprinum, Ceruinum, Bouinum, Ouinum, Vaccinum, Taxinum.

Me.

CATALOGVS

Medulla bouis, ouis, agni, Cerui, canis, capræ, cruris vaccæ, tauri, vituli.

Fel taurinum, vaccinum, Accipitris, Milui, Caprinum, Suillum, leporinum.

Cafeus recens, vetus.

Lapis { Aërites, aquilæ.
Alectorius, galli.
Bufonius, Myexis.
e capite Carpionis, Percarum.

Mandibula Lucij piscis.

Mel.

Mel virgineum.

Oui testa exclusi pulli.

Aqua lactis.

Perna, Coxa Porcina.

Talus suillus.

Pili Leporis.

Stercus { Humanum, lupinum, murium, ouillum, caprinum, columbinum, equinum, galinaceum, hirundinum, vacinum, Caninum siue album Græcum.

Pelliculæ stomachi: Gallinæ.

Spolium serpentis, Senecta anguium.

Salina.

Sudor.

Nidus hirundinum.

Propolis, in alucorum foribus, & rimis, cereum.

Plumia.

Butyrum vaccini, salis expers, falsum.

Ichthyocolla, Gluren piscium.

Lac alinæ, capræ, mulieris, ouis, vaccæ.

Lapis Bezoar Orientalis, Occidentalis.

Moschus.

Zibethum.

Mumia sepulchrorum, Pissaphaltum

Ouum gallinaceum, formicarum.

Sanguis { Hircinus, Humanus, Anserinus, Caninus, Caprinus, Ceruinus, Columbinus, Leporis, Perdici, Vespertilionum, Suis, Taxi, tauri, testudinis.

Serum lactis.

Sperma { Ranarum.

{ Ceti.

Testes Fibrorum, Castoreum.

Testes Galli.

Cera { Salba, Citrina, { factitia.
{ Rubra, flaua

Ocypus, lanæ succidæ pinguitudo.

Oculi Cancri, Lapides Gammarorum.

Sericum crudum.

Seta e Bombyce.

Virga Ceruina, Taurina.

Vngula Alces, Asini, Capræ, Porci.

Vrina hominis, Apri, Capri, Canis, Tauri.

MARINA.

Ambra grisea odorata.

Aqua & arena maris.

Bitumen Iudaicum, Asphaltus.

Buccinarum testa.

Carabe vel Cacabre, i. Succinum, Electrum, nigr: Gagates, Ambra citrina.

Cancrorum, gammarorum testa.

Cionia testa.

Concha venerca.

Corallina.

Cochlearum testa.

Corallium { album } frutex saxæus.
{ rubrum }

Dentalis, Buccina, Dactyli.

Entalis, Tellina, Purpura, ejusque testa.

Flos salis, Maris, Sperma Cæti.

Halcyonium, spuma et pila Maris.

Lapis spongiæ, Spongites.

Margarita solida, perforata, Vnio.

Mater Perlarum.

Mitulorum testa, Tellinæ.

Muria,

Naphtha, genus liquidi Bituminis, Petroleum.

Pumex.

Spongia, fungus maris.

Succinum album, citrinum, nigrum vt prius.

Vmbilicus marinus.

SALES.

SALES.

Sal Gemmæ, fossilis, Crystallinus,
Indus, Ammoniacus, Armeniacus.
Niger, communis, Factitius.
Petræ, Marinus, Alkali &c.
Nitrum, Sal nitri.
Aphronitrum.
Salis flos.
Spuma Salis, è spuma Maris,
Borax vel Baurach, Tinear,
Chysocolla factitia è nitro fossili.
Terra viridis.

METALLICA
ET MINE-
RALIA.

Æs, Vltum, laminæ Cupri.
Æris & ferri squama, Battitura decutita.
Ærugo, i. viride æris, flos, rasilis, rubigo æris,
ex ære fuso exilit.
Alabastru, Onyx, verus, fucatus, Alabastrites.
Alana terra, Tripolis.
Alumen, Rochæ rupeum, liquidum, vltum,
concretum, capillare, catinum, glebosum
Zucharinum.
Amiantus, Alumen plumosum, scissile, la-
menum, linum vivum.
Ampelitis, Bitumen fossile, terrenum.
Amethystus Lapis, Hyacinthus, Chrysolithus
Antimonium, Stibium, Stimmi.
Antimonij vitrum.
Argentum foliatum, eiusque scobs, scoria, re-
crementum.
 { Vium, siue Hydrargyrus.
 { Crudum,
Argentum { Præcipitatum, Pulvis Angeli-
 { cus.
 { Sublimatum, Mercurius sublim:
Arsenicum, { album.
Auripigmentum, { luteum, citrinum.
Realgar, { rubrum, Sandaracha Græ-
Risagallum, { corum.
Argilla Cimolia, Creta alba, Chia, argentaria.
Aurum foliatum, obryzum.

Bolus Armenus, Gleba Orientalis.

Cadmia Boaryxis, Capnitis, Placitis, Forna-

cum, Thutia, Climia fossilis, Lapis æro-
sus, Cobaltum, Calaminaris lapis.
Calx viua, extincta.
Cerussa, factitia, Sandyx.
Chalcantum album, viride, Romanu,
Vitriolum, Atramentum futorium,
Copparosa.
Chalcitis, Colcutar, Atramentum ru-
brum, Vitriolum album.
Chalybs, Stommia ferri, Stomoma, &
eius squama, limatura.
Cotes.
Crystallus.
Cinnabaris, Minium nativum, factitium,
ex Argento viuo & Sulphure.

Diphryges, fæx æris subsidens, q. bis to-
stum.

Ferri scoria, Rubigo, recrementum, squa-
ma.

Granatus Lapis, Carbunculus, Charcedo-
nicus, Garamanticus.
Gagates, Thracius, Obsidianus.
Gypsum, & è lap Selenite, Speculari.

Hæmatites, schistos, sanguinariu.

Iaspis, aerizusa, Turcosius, Eranus.

Lazuli lapis, Cyaneus, cæruleus, stellatus.

Lapis { Lyncis, Asiæ, Arabicus, Armeni-
 { us, Belemnites, Lyncurios.
 { Iudaicus, Phænicites, Pyrites.

Lithargyrium, è Plumbo { Auri, Chrysi-
 { lapis, Spuma colore { tes.
 { Argenti,
 { Argyrites.

Magnes, Sideritis.

Marchasita, Pyrites.

Marmor serpentinum, Ophites.

Minium, eiusque vena, Antrax, è quo fit
Argentum viuum in Hydria.

Secundarium, Cinnabrium artif: è plum-
bo, aut Cerussa in fornacibus paratur;
Sandyx veterum.

Misy, atramentum luteum.

Nephriticus lapis.

Ochra lutea, Lutum montanum, Plum-
baria.

Onyx, Lapis Onychinus.

Opalus.

CATALOGVS.

Plumbum album, argentarium, nigrum, lotū,
vstum, eiusque scobs.

Plumbago, Molybdæna, Galena, Lapis
Plumbarius.

Pompholyx siue Tuthia, Nibili album.

Rubinus lapis, Pyropus, Carbunculus Ame-
thyllizon.

Rubrica fabrilis, synopica.

Sapphyrus, Syrtites, Cyanos, Ostracius.

Sardinus lapis, Sarda, Corneo-lus.

Scoria, recrementum argenti, ferri.

Smaragdus lapis, Berillus.

Spodium, Antispodium, Nil griseum.

Sulphur, Caballinum griseum, citreum,
Virgineum, Viuum, sublimatum, eius-
que flores.

Sory, Atramentum metallicum, griseum.

Smyris, Sinerillus.

Sigillata, Lemnia sacra, Sphragis.

Samia Selinulia.

Terra { Silefiaca, Strigensis, Solis Axun-
gia.

Tartarum, fax vini.

Talchum, Magnetis.

Topasius lapis & Turcosius.

Testæ fornaceæ.

*Plura iisdem simplicibus nomina, sæpe condonamus, & diuersa
quandoque specierum indiuidua distinguendo supponimus.
Succedanea antiballomena in classes redigere minimè pla-
cuit, ne vel in substitutis audaculi, viliora & spuria, pro
magis pretiosis & legitimis arripiant : hæc enim (quo de-
e) suo semper loco subieciimus. Simplicium capita sic re-
censuimus, ut sub his recensita enumerasse sufficiat. Hæc si
aduertant, dictum satis.*

NVNCV-

NVNCPATIONVM

QVARVNDAM COM-

MVNIVM INTER-

PRETATIO.

QVINQVE FLORES CORDIALES.

Rosarum.
Violarum.
Borraginis.
Buglossi.
Anthos, vel Melisse.

QVINQVE HERBÆ EMOLLIENTES.

Althæa.
Malua.
Beta, Branca vrsina, Acan-
thus.
Mercurialis.
Violaria. Parietaria.

QVATVOR SEMINA CALIDA MAIORA, CARMINATIVA.

Anisi.
Fœniculi.
Carui.
Cumini.

QVATVOR SEMINA CALIDA MINORA.

Ammeos.
Amomi.

Apij, Latifolij, crispj, satiui.
Dauci, Pimpinellæ vulgaris.

QVATVOR SEMINA FRIGIDA MAIORA.

Cucurbitæ.
Cucumeris.
Citruli.
Melonum.

QVATVOR SEMINA FRIGIDA MINORA.

Endiuia, Angustifolij, In-
Cichorij, Latifolij, & Trybi.
Lactucæ.
Portulacæ.

QVINQVE RADICES COMMVNES APERI- TIVÆ, DIVRETICÆ, MAIORES.

Apij.
Asparagi.
Fœniculi.
Petroselinj.
Rusci.

RADICES DVÆ.

Fœniculi.
Petroselinj.

D QVIN-

QVINQVE RADICES
APERIENTES MI-
NORES.

Graminis.
Eryngij.
Capparis.
Ononidis.
Rubiæ.

QVINQVE HERBÆ
CAPILLARES.

nigrum, seu Ca-
Adianthū } pillus Veneris.
album, seu Ruta
muraria.

Polytrichon aureum.
Trichomanes. Salvia Vita.
Asplenium, Ceterach.

QVATVOR AQVÆ
PLEVRITICÆ.

Cardui B. Mariæ.
Taraxaconis.
Cardui Benedicti.
Scabiosæ.

FLORES COMMVNES
CALIDI.

Chamæmeli.
Meliloti.
Ireos, seu Lilij.

TRIA OLEA STO-
MACHICA.

Abfinthij.
Cydoniorum.
Mastichinum.

QVATVOR VNGVEN-
TA CALIDA.

Agrippæ.
Althææ.
Aregon.
Martiatum.

QVATVOR VNGVEN-
TA FRIGIDA.

Album Caphuratum.
Populcon.
Refrigerans Galeni.
Rosatum Mesuæ.

QVATVOR VNGVEN-
TA CHIRVRGIS AD
MANVM.

Basilicon, digerit, maturat. 144
Viride Apostolorum, mun-
dificat.
Aureum, incarnat.
Album, cicatrizat.

FRAGMENTA PRE-
TIOSA.

Sapphyri, Syrtitæ.
Granati, Carbunculi Char-
cedonici.
Smaragdi.
Hyacinthi, Chrysolithi, A-
methisti.
Sardæ seu Corneoli, Sardini
Rubini, Pyropi.
Margaritarum, Vnionum.

*Hæc qui meminert Pharmacopæus, si non sategerit, peccabit minus:
qui non meminert, errabit nimis.*

AQVÆ SIMPL:



AQVÆ SIMPLICIO-

RES DISTILLANDÆ,

QVÆ VSVI, ET SVNT

IN VSV.

Aqua Abrotoni.
 Absinthij vtriusque.
 Acacprunell. syluest. Flor.
 Acetosæ seu Oxalidis.
 Acetosellæ seu Luiulæ.
 Adianthi.
 Agrimonix.
 Alchimillæ.
 Alkekengi, Halicacabi.
 Althææ.
 Alsines.
 Anagallidis.
 Anethi.
 Angelicæ.
 Anguria, Melopeponum.
 Anthemidis.
 Apij.
 Aquilegiæ.
 Arnoglossi.
 Arancior: Flor.
 Ari.

Aqua Artemisiæ.
 Afari rad:
 Asparag:
 Auriculæ Mûris.
 Barbæ hirci, Scurzonera.
 Bardana.
 Basilici.
 Berber:
 Betonicæ.
 Betulæ arb.
 Borruginis.
 Brassicæ.
 Bryoniæ.
 Buglossi.
 Bursæ pastoris.
 Calami aromatici.
 Calaminthæ vtriusque.
 Calendulæ.
 Capillorum Veneris.
 Caprifolij florum.

A

Car-

Aqua Cardui benedicti.

Centaurij.
 Centinodia, siue Polygoni.
 Ceparum.
 Cerasorum nigrorum.
 Cerefolij.
 Chamæmeli.
 Chamæpityos, Iuç arthetice.
 Chelidoniij.
 Cichorij.
 Citri Pomorum.
 Citrulorum.
 Cochleariæ.
 Cochlearum.
 Consolidæ maioris.
 Corticum Iuglandium.
 Crassulæ.
 Cucurbitæ.
 Cuscutæ.
 Cynoglossi.
 Cytoniorum.
 Dentis Leonis.
 Ebuli.
 Endiuia.
 Enulæ.
 Eupatorii:
 Euphragiæ.
 Farfaræ seu Tussilaginis.
 Florum Rorismarini.
 Cyani.
 Fabarum.
 Lamij.
 Siliginis.
 Tiliæ.
 Tunicæ.
 Fœniculi.
 Fragariæ, & fragorum.
 Fraxini.

Aqua Fumariæ.

Fungorum.
 Galegæ.
 Genistæ.
 Gentianæ.
 Geranij.
 Graminis.
 Hederæ vtriusque.
 Helxines, Volubilis.
 Herniariæ.
 Hippuridis, Caudæ equinæ.
 Hirundinum.
 Hyperici.
 Hyssopi.
 Iridis.
 Iuniperi ex granis.
 Lactucæ.
 Lapathi acuti.
 Lauendulæ.
 Leuistici.
 Ligustri florum.
 Lilij Conuallium, & albi.
 Linariæ.
 Lupulorum.
 Maioranæ.
 Maluæ.
 Marrhubij seu Prasij.
 Matricariæ.
 Meliloti.
 Melissæ.
 Mellis.
 Melonum.
 Mentastri.
 Menthæ.
 è Mercuriali.
 Milij Solis.
 Millefolij.
 Mororum Celsi.

Mor-

Aqua Morfus Diaboli.

Nasturtij.
 Nicotianæ.
 Nucum immaturarum.
 Nummulariæ.
 Nymphææ.
 Ononidis.
 Origani.
 Papaueris vtriusque.
 Parietariæ, Helxines.
 Petasitæ.
 Petroselinæ.
 Periclymeni.
 Picarum.
 Pimpinellæ.
 Plantaginis vtriusque.
 Pœoniæ.
 Polygonati, i. Sigilli Salomonis.
 Polytrichi.
 Portulacæ.
 Primulæ Veris.
 Prunellæ.
 Pulegij.
 Pyrolæ.
 Pyrorum syluestr:
 Quercus, sc: germinum, fol:
 Raparum.
 Raphani.
 Roris Maialis.
 Rosarum { Albarum.
 { Damascenarū.
 { Rubrarum.

Aqua Rutæ.

Sabinæ.
 Saluiæ vtriusque.
 Sambuci.
 Saniculæ.
 Satureiæ.
 Satyrionis.
 Saxifragiæ.
 Scabiosæ.
 Scolopendrij, Phyllitidis.
 Scordii.
 Scrophulariæ.
 Sedi seu Sempervivi.
 Senecionis.
 Serpylli.
 Solani.
 Spermatidis Ranarum.
 Spicæ Nardi.
 Squamariæ.
 Tamarisci.
 Tanaceti.
 Tormentillæ.
 Valerianæ.
 Verbasci, Tapsi barbati.
 Verbenæ.
 Veronica.
 Violarum.
 Vitium lachrymæ.
 Ulmaræ, Reginæ Prati,
 Barbæ Capri.
 Ungulæ Caballinæ, Tussilaginis, Farfaræ.
 Vrticæ.

*Distillare iam doctos non docemus, seu per ascensum, seu descensum.
 Monemus modò, canatur empyrena.*

AQVÆ COMPOSITÆ.

AQVA ABSINTHII MINVS COMPOSITA.

℞ Absinthij Sicci libras duas.

Semin: Anisi libram dimidiam.

9. lib. Pints
7. Quartes
 Macerentur in spiritus tenuioris aquæ vitæ congiis sex, per horas viginti quatuor, deinde extrahatur spiritus per Alembicum addendo post distillationem,

Sacchari purissimi quantū fatis.
 Eodem modo parantur
 Aquæ Folior. Angelicæ cum toto.

Semin: Anisi.

Cortic: Aurantiorum.

Limonum.

Herbar: Melissæ.

Menthæ.

Rorismarini.

Saluiæ, &c.

AQVA ABSINTHII MAGIS COMPOSITA.

℞ Absinthii Pontici.

Vulgaris ana. librā

Saluiæ. vnam.

Menthæ.

Melissæ ana. manipul. duos.

Radic: Galangæ.

Zingiberis.

Calami aromatici.

Enulę Campanæ ana.
 drachmas tres.

Glycyrrhizæ vnciam vnam.

Vuarum passarum exacinarum
 vncias tres.

Semin. Anisi.

Fœniculi dulcis ana
 drachmas sex.

Cinnamomi.

Caryophyllorum.

Nucis Moschatæ ana. drachmas
 duas.

Cardamomi.

Cubebæ ana. drachmam vnam.

Incidantur incidenda, Contundantur contundenda, & in

Vini Hispanici libris viginti quatuor infundantur per horas viginti quatuor, deinde distillantur in Alembico secundum artem: post adde Sacchari ad gratiam. q. s.

AQVA ANGELICÆ MAGIS COMPOSITA.

℞ Angelicæ libras duas.

Anisi semilibram.

Coriandri.

Carui ana. vncias quatuor.

Zedoariæ concisæ vncias tres.

Macerentur in spiritus vini tenuioris sex congijs per horas viginti quatuor, deinde extrahatur spiritus fortis.

AQVA

AQVA BEZOARTICA
BREVIS LANGIL

lib. 3. epist. 1.

R Chelidoniij cum radicibus lotis manipul. tres semis.

Rutæ manipul. vnum.

Scordij manipul. duos.

Diētamni Cretensis.

Cardui benedicti ana. manipul. vnum semis.

Radic: Zedoariæ,

Angelicæ ana. drachmas tres.

Cortic: Citri,

Limonum ana. drachmas duas semis.

Florum Tunicæ.

Rosarum ana. drachmas duas.

+ Cinnamomi drachmas duas semis.

+ Caryophyllorum drachmas duas.

Theriacæ Andromachi vncias tres.

Mithridatij vnciam vnam semis.

Camphoræ scrupulos duos.

Trochiscorum de vipera.

Macis ana. drachmam vnam semis.

Xyloaloes scrupulos duos.

Santali Citrini drachmam vnam semis.

+ Cinnamomi drachmas tres.

+ Caryophyllorum drachmas duas semis.

Conseruæ florum Tunicæ vncias duas.

Semin: Cardui benedicti vnciam vnam.

Specierum Electuarii Liberantis scrupulos quinque.

Limaturæ cornu Monocerotis vel Cerui drachmam vnam semis.

Incidentia incidantur & per tridūm macerentur in spiritus vini optimi, & semis.

Vini Maluatici, ana. libris tribus.

Aceti florum Tunicæ libra dimidia,

Et lentissimo igne distillantur per B.M. S.A.

Postquam ad medias facta fuerit distillatio, Quod in vesica erit, colari possit per pannum lineum, Colatura distillatione reduci in Extractum mellagineum, quod asseruetur sub nomine Extraeti Bezoartici; & hoc modo ex omnibus penè aquis compositis Extracta parari possunt.

AQVA CAPONIS.

R Caponem euisceratum, atque in frustra incisum, ademptâ pinguedine; decoque in quantitate sufficienti aquæ secundum artem.

R Brodij colati libras duas semis.

Aquarum Borraginis,

Buglossi.

Vini albi ana. librâ vnam semis.

Flor:

Flor: Rosarum.

Violarum.

Buglossi.

Borraginis ana. drachmas duas.

Micarum Panis recentis librā dimidiam.

Cinnamomi electi fracti vnciam vnam.

Distillantur in Alembico vitreo secundum artem.

AQVA CINNAMOMI.

℞ Cinnamomi contusi libram vnam semis.

Vini Hispanici libras duodecim.

Macerentur & distillantur per Alembicum. Stillatio liquori addatur libra vna Sacchari purissimi in tenuissimum pollinem reducti, si videbitur.

AQVA CINNAMOMI MATTHIOLI.

℞ Cinnamomi contusi libram vnam. ponatur in matrarium affundendo,

Aquæ Rosaceæ libras quatuor.

Vini Hispanici librā vnā semis. & optimè ocluso vase ponantur in Balneum tepidum per horas viginti quatuor, deinde aperto vase & superposito rostro distillantur s. a. iuncturis optimè clausis, ne quid transpiret.

AQVA CINNAMOMI CLARETA PER INFUSIONEM.

D. Mayernij

℞ Cinnamomi interioris contusi vncias quatuor.

Spiritus vini rectificatissimi libras duas.

Fiat infusio per quadriduum vase amplo, vitreo, subere & vesicā apprimè clauso, vas quotidie bis terue agitando. Scorsim vero dissoluatur libra dimidia Sacchari candi CrySTALLINI in libris duabus Aquæ Rosarum. Miscantur isti duo liquores colati, & indatur nodulus continens,

Ambra griseæ scrupulum dimidium.

Moschi Orientalis grana quatuor.

seruentur ad vsum.

AQVA COELESTIS MATTHIOLI.

℞ Cinnamomi vnciam vnam.

Zingiberis vnciam dimidiam.

Santalorū omnium ana. drachmas sex.

Caryophyllorum.

Galangæ.

Nucis Moschatae ana. drachmas duas semis.

Macis.

Cubebarū ana. drachmam vnā.

Cardamomi vtriusque.

Semin :

Semin: Melanthij ana. drachmas
tres.

Zedoariae vnciā dimidiā.

Semin: Anisi.

Fœniculi dulcis.

Pastinacæ syluestris.

Ocimi drachmam vnam
femis.

Radic: Angelicæ.

Caryophyllatæ.

Glycyrrhizæ.

Calami odorati.

Phu minoris.

Folior: Sclæræ.

Thymi.

Calaminthæ.

Pulegij.

Menthæ.

Serpylli.

Maioranæ ana. drachmas
duas.

Florum Rosarum rubrarum.

Saluiæ.

Rorismarini.

Betonicæ.

Stœchados.

Buglossi.

Borraginis ana. drachmā
vnam femis.

Corticum Citri drachmas tres.

Terantur quæ terenda sunt, &
macerentur per dies quindecim in
libris duodecim spiritus vini opti-
mi, in vase vitreo optimè clauso,
deinde distillantur in B. f. a.

Postea aquæ distillatæ adde

Specierum Diambæ.

Aromatici rosati.

Diamoschi dulcis.

Diamargariti frigidi.

Diarhodon Abbatis.

Electuarij de Gemmis

an. drachmas tres.

Santali Citrini contusi drach-
mas duas.

Moschi,

Ambræ griseæ in tela rara liga-
torū ana. scrupulum vnum.

Iulepi Rosati clari libram vnā.

Optimè simul conquassentur, vt
Iulepum cum aqua benè incorpo-
rari possit, deinde clauso vasis ori-
ficio, cum cera & charta pergame-
na, reponantur, dum residentiam
deposuerint, & aqua sit facta
clara.

A Q V A C O R D I-

ALIS.

p. Moundefordij

R Foliorum Angelicæ libram di-
midiam.

Folior: Cardui benedicti vncias
sex.

Melissæ.

Saluiæ ana. vncias quatuor.

Semin: Angelicæ vncias sex.

Semin: Fœniculi dulcis vncias
nouem.

Herbæ sicæ, & semina crassius-
culè contundantur, quibus
adde

Glycyrrhizæ libram vnam.

Specierum Aromatici Rosati
Gabrielis.

Diamoschi dulcis ana. vn-
ciam vnam femis.

In-

Infundantur per biduum in vini Hispanici libris triginta duabus, distillentur secundum artem, lento igne, & extrahe aquæ fortioris libras decem, quibus post biduum, adde sacchari libram vnam semis soluti in aquæ Rosacæ libra vna semis super ignem.

Ex reliquijs aquæ mitioris, libræ sex aut plures extrahantur, pro vehiculis Cordialium.

AQVA CORDIALIS FRIGIDA SAX- ONIAE.

℞ Succi Borraginis.

Buglossi.

Melissæ.

Bistortæ.

Verbenacæ.

Oxylapathi.

Acetosæ.

Rutæ Capraræ.

Myrrhidis.

Cyani maioris,
minoris, vel du-
plum minoris.

Rosarum.

Calendulæ.

Limonum.

Citri, ana vncias sex.

Succi Pimpinellæ.

Pentaphylli ana. vncias
tres.

Aceti vini albi libram v-
nam.

Semin: Portulacæ.

Florum Nymphææ ana

vncias duas.

Terræ Lemniæ.

Silefiacæ.

Samia, ana vnci-

am vnam semis.

Specierum Diatriosfan-
talon drachmas sex.

Margaritarum prepara-
tarum cum acido Ci-
tri drachmas tres.

Infundantur species omnes (præ-
ter terras & margaritas) in succis,
& factâ maceratione per tres dies
distillentur in B. per Alembicum
vitreum. Liquori stillatio ad-
dantur terræ cum Margaritis,
& affatim ei misceantur.

AQVA ANTEPILEPTI- CA LANGII.

Lib. 3. Epist. 1.

℞ Florum Tiliæ manipul. tres.

Lilij Conualliū manipul:
quinque.

Semin: Pœoniæ conquassatorū
vnciam dimidiam.

Infundantur in libris quinque
vini albi optimi per dies octo, de-
inde distillentur in B. M. lento
igne, postea

℞ Florum Rorismarini manipul:
dimidium.

Florum Lauendulæ manipul:
vnum.

Herb: Rutæ manipul: vnum.

Betonicæ manipul: dimidium.

Flor: Stœchados Arabicæ pugil:
vnum.

Radic:

Radic. Pœoniæ drachmas duas
 semis.
 Dictamni albi drachmas duas
 Scillæ præparatæ drachmam
 vnam semis.
 Pyrethri drachmam dimidiam.
 Visci Quercini drachmas duas.
 Castorei optimi drachmā vnā.
 Cubebæ.
 Cardamomi ana. scrupul. vnū.
 Macis semidrachmam.
 Caryophyllorū scrupul. duos.
 Nucis Moschatę scrupul. vnū.
 Infundantur incisa & conquassata
 per dies sex in prædicta distillati-
 one, & iterum distillantur per Alembicum in B.M. lento igne, &
 seruētur in vitro exquisitè clauso.
 Extractum Antepilepticum effi-
 cax vnā eademq; paretur operā.

AQVA HYSTERICA.

D. Myerny
 R Succi Radicum Bryonię libras
 quatuor.
 Succu Rutę.
 Artemisię, ana libras duas.
 Folior: Siccorum Sabine manipu-
 pul. tres.
 Matricarię.
 Nepetę.
 Pulegij regalis, ana ma-
 nipul. duos.
 Folior: Ocimi.
 Dictamni Cretici, ana
 manipul. vnum semis.
 Corticis Aurantiorum flauo recen-
 tis vncias quatuor.

Myrrhæ vncias duas.

Castorei vnciam vnam.

Vini Canarini generosissimi li-
 bras duodecim.

Digerantur per quatrimum vase
 idoneo, mox fiat in Balneo distil-
 latio, deinde sub medium distil-
 lationis expressio, & colatura: &
 tandem per distillationis conti-
 nuationem, & tincturæ inspissationem,
 præparetur Extractum
 Hystericum.

AQVA IMPERIALIS.

R Cortic: Citri sicci.

Aurantiorum.

Nucis Moschatę.

Caryophyllorum.

Cinnamomi, ana vncias
 duas.

Cyperi.

Ireos Florentinæ.

Calami aromatici, ana
 vnciam vnam.

Zedoarię.

Galangę.

Zingiberis, ana vnciam
 dimidiam.

Summitat: Lauendulę.

Rorismarini, ana ma-
 nipul. duos.

Folior: Lauri.

Maioranę.

Hyssopi.

Melissę.

Menthę.

Saluie.

B

Thymi

Thymi, ana manipul.
vnum.

Rosarum albarum.

Pallidarum recentium
ana manip. dimidium.

Aquæ Rosarum libras
quatuor.

Vini albi optimi libras
octo.

Contusis contundendis infun-
dantur per horas viginti quatuor
in Alembico vitreo super cineres
calidos, deinde distillantur vt ar-
tis est.

AQVA MELISSÆ MAGIS COM- POSITA.

R Melissæ libram vnam.

Thymi.

Pulegij, ana drachmas tres.

Cinnamomi drachmas duas.

Cardamomi minoris drachmā
vnam.

Granorum Paradisi vnciam di-
midiam.

Semin: Fœniculi dulcis vnciam
vnam.

Nucis Moschata.

Zingiberis, ana drachmā
vnam.

Galangæ drachmas sex.

Calami aromatici.

Cyperi ana drachmam
vnam semis.

Dictamni drachmā di-
midiam.

Contundantur omnia & infun-
dantur in vini Hispanici libris
octo,

Ceruissæ fortis libris sex.

Distillantur per Alembicum.

AQVA MELLIS.

p. Mayernij

R Mellis purissimi libras quatuor.

Arenæ siccissimæ libras duas.

Ponantur in cucurbitam tam
capacem, vt materia quintam sal-
tem vasis partem occupet, atque
in Balneo phlegma in cineribus
paulò intensiore gradu ignis a-
qua acida flaua proliciatur.

AQVA MIRABILIS.

R Caryophyllorum.

Galangæ.

Cubebarum.

Flor: Meliloti, vel potius Macis.

Cardamomi.

Nucis Moschata.

Zingiberis, ana drachmam vnam.

Succi Chelidoniæ libram dimi-
diam.

Aquæ vitæ libram vnam.

Vini albi libras tres.

Infundantur & distillantur per
Alembicum.

AQVA

AQVA RORIS SOLIS

vulgò dicta, ROSA SOLIS.

R Nucis Moschatæ,
 Semin: Anisi,
 Coriandri, ana vnciam
 vnam.
 Galangæ,
 Zingiberis,
 Caryophyllorum, ana vnciam
 dimidiam.
 Rosarum rubrarum manipul:
 vnum.
 Roris Solis manipul. sex.
 Glycyrrhizæ rasæ vncias duas.
 Cardamomi,
 Zedoariæ,
 Granor: Paradisi,
 Calami aromatici, ana drach-
 mam vnam.
 Santali citrini drachmas duas.
 Santali rubri,
 Cinnamomi ana vnciam vnam
 semis.
 Aquæ vitæ optimæ libras duo-
 decim.
 Infundantur f. a. & percolatis ad-
 de Sacchari libram vnam semis.

AQVA DOCTORIS

STEPHANI.

R Cinnamomi,
 Zingiberis,
 Galangæ,

Caryophyllorum,
 Nucis Moschatæ,
 Granor: Paradisi,
 Sem: Anisi,
 Fœniculi,
 Carui ana drachmā vnam.
 Herb: Thymi,
 Serpylli,
 Menthæ,
 Saluiæ,
 Pulegij,
 Parietariæ,
 Roris ^{citri} ~~maximi~~,
 Flor: Rosarum rubrarum,
 Chamæmeli,
 Origani,
 Lauendulæ, ana manipul.
 vnum.

Vini Gasconici libras octo.
 Infundantur omnia per horas
 duodecim, deinde in Alembico
 distillantur.

AQVA PROTHERIA-

CALIS.

R Fol: Scordij,
 Scabiosæ,
 Cardui benedicti,
 Galegæ, ana manip. duos.
 Corticū Citri,
 Aranciorum ficc: ana
 vncias duas.
 Semin: Citri,
 Cardui benedicti,
 B 2 Seseleos,

Seseleos,
Thlaspios, ana vnciam
vnam.

Florum Calendulæ,

Anthos, ana manip. vnū.

Incidenda incidantur, & contundenda crassiusculè contundantur, & cum vini albi meraci libris quatuor, & aquæ Cardui bened: libris duabus, in vas vitreum immittantur bene obturatum, ità vt per duas hebdomadas insolentur, vel in stuphamaria per aliquot dies macerentur, facta l. a. agitatione frequenti. Tum demum in B. M. destillentur, ità vt libræ duæ priores extillatæ per se separatim vsui referuentur. Quæ verò postea per destillationem effluit aqua, itidem per se vsui asseruetur; tandemq; singulis libris admisce,

Iulapij Alexandrini vnciam
vnam. pag. 26

Aquæ Cinnamomi cochleare
vnum.

Haud nos latet plurima simplicia ingredi compositionē Theriacæ, quorum virtutes destillatione facta in B. M. elici nequeunt admissim. Hanc igitur ex industria substituimus, cui tempore exhibitionis Medicus rationalis pro data indicatione vel Theriacam, vel Diafscordium, vel Syrupum aliquem conuenientem poterit adijcere. Receptas tamen Theriacales duas adiunximus, ne præuaricati videamur.

AQVA THERIACALIS LVGDVNENSIS PER INFVSIONEM.

& Vini optimi distillati aliquoties,
Vini Cretici,

Aceti acerrimi, in quo semina
Rutæ fuerint incocta, ana li-
bras duas.

Theriacæ electæ,

Mithridatij optimi, ana libram
dimidiam.

Misce ac insolentur, vel tepore
Balnei aliquandiu calefiant ac de-
inde asseruetur vsui aqua colata.

AQVA THERIACALIS STILLATITIA.

Mayernij
& Succiperitaminis viridis nucum
Iuglandium libras quatuor.
Succi Rutæ libras tres.

Succor: Cardui benedicti,

Calendulæ,

Melissæ, ana libras duas.

Radicum Petasitæ recentium li-
bram vnam semis.

Radic: Bardanæ libram vnam.

Rad: Angelicæ recentium, ana
Imperatoricæ vncias sex.

Folior: Scordij manip. quatuor.

Theriacæ Andromachi veteris
& probatæ,

Mithridatij, ana vncias octo.

Vini Canarini generosissimi li-
bras duodecim.

Aceti vini albi acerrimi libras sex.

Succi

Succi Limonum libras duas.

Fiat per biduum digestio in fimo equino, vel Balneo, vase optimè clauso, deinde per Balneum distillatio: & hinc inter distillandum paretur extractū Theriacale.

A Q V A V I T Æ

vulgò sic dicta, vbique venalis, ad vsum pauperum.

R Ceruisiæ, & fœcum vini, ana quantum vis, extrahatur spiritus tenuis in Alembico amplo, cuius rostrū per aquam frigidam transeat, in cuius spiritus congijs decem macera semin: Anisi parū contusorum libram vnam, per horas viginti quatuor, deinde extrahatur spiritus fortis.

A Q V A C O M P O S I T A.

Fit ex spiritibus tenuioribus vini, in quorum congijs sex, macerentur

Sem. Anisi semi libra,

Fœniculi,

Carui, ana vnciæ duæ.

Caryophyllorum.

Cinnamomi.

Zingiberis an: vncia dimidia.

Et postea extrahatur spiritus fortior.

S P I R I T V S C A S T O R E I.

D. Mayerij

R Castorei recentis vncias quatuor.

Florum Lauendulæ recentium vnciam vnam.

Summitat. Saluiæ & Rorismarini, ana vnciam dimidiam.

Cinnamomi interioris drachmas sex.

Macis.

Caryophyllorum an. drachmas duas.

Spiritus vini rectificati libras sex.

Digerantur in Phiala, ad tertias tantum repletâ, vesicâ bubulâ & subere optimè clausâ per biduum in cineribus tepidulis vel arena, deinde spiritus eliciatur per B.M. vase diligentissimè obturato asseruandus.

V S Q V E B A C H.

R Aquæ vitæ fortioris libras viginti quatuor, quibus

infunde Glycyrrhizæ librâ vnâ.

Vuarum passarum libram dimidiam.

Caryophyllorum vnciam dimidiam.

Macis,

Zingiberis, ana drachmas duas.

seruetur colatura pro vsu.

A Q V A

AQVA ALVMINIS MAGISTRALIS FALLOPII.

externis vsibus dicata

& Aquarū Plantaginis.

Rosarum ana libram
vnam.

Aluminis Rochæ.

Sublimati ana drachmas duas.

Alumen & Sublimatum terantur, deinde ponantur cum aquis in vas vitreum angusti oris, bulliantq; simul ad consumptionem medietatis, deinde stent per dies quinque vt desideat Sublimatum, & scæx aluminis, postea effundatur aqua limpidissima, & seruetur in vase vitreo. *Fall. morb. Gal. c. 93.*

Prostant & aliæ, nec alienæ, & apud vulgus plurimæ, quod quasi Tantalus *Querit aquas in aquis* è pluribus compositæ, & componendæ indies è re præsentī. Auctoritatem addimus his apud nos. Pharmacopœij caueant, ne fingant, adulterent, diuendant non artifices, aut Parachymici. Monendum in singulis habendum ignis moderamen. Distillandorum si comparatio, non omnium par ratio. *Metiri rem quamque suo modulo, ac pede, verum est.* Consultò autem omit-

tuntur, elaboratæ à nonnullis non otiosè

Antidotalis Alexipharmaca Matthioli.

Arthritica Augustanorum.
Aurea Langij, Eraſti.

Balsam: Embryonum. Aug.
Bardanæ compos.

Cancrorum cum Sale Ammoniac.

Cardui Benedicti Magistralis.

Cochlearum.

Corrodens.

Calcis.

Fortis.

Fructuum.

Hirundinum.

Hordei.

Nucum.

Ophthalmica.

Panacis Heraclei.

Stapedianæ 2. Augustanorum, & complures magistrales.

VINA



VINA MEDICATA.

VINVM ABSINTHITES.

℞ Absinthij sicci manipulum pro
vnoquoque Congio vini, im-
mittatur in vas benè obturatū
& sic maneat in infusione.

VINVM ANTHOSATVM.

Fit eodem modo, quo vinum Ab-
sintithes : sic fit et vinum Euphra-
giæ, vt & reliqua.

VINVM SCILLITICVM. GALENI.

℞ Scillæ albæ montanæ circiter
Canis ortum collectæ in lami-
nas concisæ, libram vnam.

Per dies decem in vmbra refrige-
ra, deinde scillæ laminas refrigera-
tas in vitreum vas mitte, & super-
infunde vini albi veteris sextarios
duodecim, & suspensum vas per

dies quadraginta habeto, postea
scillam exime, & abijce.

Affingi, vina poterunt, non mo-
dò officinis, popinis, tabernis
Hippocratica & Aromatica ad
voluptatem, sed & alia ad sanita-
tem mixta, medicata; quæ (res, lo-
cus, tempus vt postulant) miscen-
da magis Medico committimus,
quàm scriptis commendamus.

—Data tempore profunt:

In his præterea

Aquæ, Mellis, Vini, &c.
Mulsa, Oenomeli, Meli-
tites.

Alkekengi.

Anisi.

Betonicæ.

Borraginatum.

Buglossatum.

Cerasorum acidorum, ni-
grorum.

Chamædrytes.

E Chameleæ

E Chamelex folijs.

Claretum.

Cydonites.

Ebulatum è fruct:

Enulatum.

Fœniculatum.

Guaiacinum.

Hyssopites.

Laxatiuum Hippocraticū.

E Marrubio.

Melissatum.

Myrthites.

Nectar.

Palmeum.

Palsulatum.

E Pyris.

E Punicis.

E Prunis fylueſtribus.

Rhodites.

Roſmarinatum.

Saccharatum.

Saluiatum.

Scammonites.

Sennæ CAROLO 5. Imp.
familiare.

Stœchadis.

Tamaricis.

E Thymelæ fol. & fruct.

E Veratro nigro.

Zedoarticum.

ACETA



ACETA MEDICATA.

ACETVM DISTILLATVM.

℞ Aceti optimi quantum sufficit ; impleatur alembicum ad tertiam tantum partem, imponatur vas in cineres, & distilletur primò lento igne vt phlegma separetur, deinde sensim ignem augendo, tandem forti absoluetur.

ACETVM ROSACEVM.

M E S.

℞ Rosarum rubrarum mediæ maturitatis, præsectis & abiectis vnguibus, absque rore, sine pluuia collectarum, in vmbra extra solem ad triduum aut quatrimum expansarum & reficcatarum libram vnā.

Aceti sextarios octo. *lib. 12*

Insolentur diebus quadraginta, deinde reponantur, vel (quod melius est) abiectis folijs corrup-

tis acetum coletur ac reponatur; mutari etiam folia Rosarum possunt, & sic odore gratius fiet acetum.

ACETVM SAMBVCINVM.

M E S.

Fit ex floribus siccatis Sambuci, vt Rosaceum.

Eodem modo parari possunt

Aceta ex floribus siccatis,

Anth.^s.

Calendulæ.

Saluiæ.

Tunicæ. &c.

ACETVM SCILLITICVM.

M E S.

℞ Scillæ laminæ inter corticem & cor mediæ, ex arte purgatæ, & in taleolas sectæ, Soli aut remisso calori exponantur per triginta aut quadraginta dies : dein libra vna minutim concisa (cultro è candi-
diore ligno parato, aut eburneo)

G

in

in lagenam demittatur, optimi acetī libris sex vel octo affusis : vasculum ritè obturatum (ne quid exhalat) exponatur æstiuo tempore radijs solaribus, triginta aut quadraginta dies : postea aperto vase totum transcoletur, & lagenis diligenter occlusis adseruetur.

Ex aceto scillitico aqua distillata gratior & efficacior.

ACETVM THERIACALE.

NORIMBERG.

R Radic: Chelidonij maioris vnciam vnam semis.

Angelica.

Ostrutij.

Gentiana.

Bistorta siue Serpentaria.

Phu veri, Valeriana.

Pimpinella.

Dictamni albi.

Helenij, Carlinæ.

Zedoaria ana drachmam vnam.

Plantaginis maioris drachmam vnam semis.

Folior: Pileosellæ.

Saluiæ.

Scabiosæ.

Scordij.

Dictamni cretici.

Cardui benedicti, ana manipul. dimidium.

Corticum &

Semin: Citri ana drachmam vnam semis.

Boli Armeni Orientalis drachmam vnam.

Croci drachmas tres.

Cornu Ceruini drachmam vnam semis.

Ex his, Crocus, Cornu Ceruinum, Dictamnus, & Bolus Armenus in linteo ligentur, ac macerentur in libris quinque acetī acerrimi (si libet, Rutacei) per plures dies in vase fictili vitreato benè clauso ad temperatum calorem.

In colatura dissoluantur

Theriaca optimæ drachmæ quinque.

Et sæpiùs conquassentur, & seruentur ad vsum.

ACETVM THERIACALE.

Optimum etiam parabitur Acetum Theriacale, si aquæ Theriacalis propriâ sectione descriptæ magmati addantur Caryophyllorum vnciæ duæ, florū Lauendulæ vncia vna semis, atq; affundantur acetī Rosacei & Sambucini acerrimi ana libræ quatuor, fiatq; sine ebullitione digestio in fimo per octiduū, mox per manicā colatura. Citratum.

Passulatum.

Rutaceum.

De Rubo Ideo.

Violatum.

Aut Nucū non apponimus, nedū imponimus Pharmacopœo, ne —Italo perfusus aceto, videatur & rideatur.

DECOC.



DECOCTA.

DECOCTVM CARMINATIVVM.

℞ Semin: Anisi.

Dauci.

Fœniculi.

Cumini.

Carui, ana drachmas tres.

Florum Chamæmeli manipul. dimidium.

Vuarum Passarum vnciam vnam semis.

Coque in libris duabus aquæ ad medietatem ferè.

DECOCTVM COMMUNE PRO CLYSTERE.

℞ Maluz.

Violæ nigræ.

Parietariæ.

Betæ.

Mercurialis ana manipul. vnum.

Semin: Fœniculi vnciam semis.

Coquantur in f. q. aquæ.

DECOCTVM COMMUNE, PRO MEDICINA, GYATNERII.

℞ Hordei mundati pugil. vnum.
Prunorum dulcium numero sex.

Vuarum Passarum.

Tamarindorum.

Glycyrrhizæ ana vnciam dimidiam.

Sem. Anisi.

Fœniculi, ana drachmas duas.

Æstate adde,

Semin. quatuor frigidorum maiorum, ana drachmas duas.

Flor: trium Cordialium, ana Pugil. vnum semis.

Fiat decoctio in libris duabus aquæ ad partis mediæ consumptionem.

DECOCTVM EPITHYMI, MES.

℞ Myrobalanorum Indarum.

Stœchados Arabicæ.

C 2 Vuarum

Vuarum Pafsarum.

Epithymi, ana vnciam vnam.

Myrobalanorum Chebularum.

Fumiterræ, ana vnciam dimidiam.

Folior: Sennæ, vnciam vnam.

Polypodij quercini drachmas sex.

Turpeti albi vnciam dimidiam.

Eupatorii drachmas quinque.

Serilactis caprini, vel vaccini libras tres.

Bulliant omnia simul præter Epithymum ad consumptionem librarum duarum, tunc adde Epithymum, & semel feruefac : tolle ab igne, & adde,

Hellebori nigri drachmam vnam.

Agarici drachmam dimidiam.

Salis Indi drachmam vnam semis.

Stent per octo horas vel decem macerata ; factâ deinde optimâ expressione colentur.

DECOCTVM FLORVM ET FRVCTVVM.

℞ Caricarum numero quinque.

Prunorum Damascenorum numero quindecim.

Iuiubarum.

Sebesten, ana numero viginti.

Tamarindorum vnciam vnam.

Florum Rosarum.

Violarum.

Borraginis.

Buglossi, ana drachmam vnam.

Capillorum Veneris.

Lupulorum.

Endiuia, ana manipul. dimidium.

Glycyrrhizæ drachmas duas.

Incidantur & contundantur pro vsu, & in libris tribus aquæ fontanæ decoquantur ad tertiæ partis consumptionem.

DECOCTVM PECTO- RALE.

℞ Vuarum Pafsarum mundatarū vnciam vnam.

Sebesten.

Iuiubarum, ana numero quindecim.

Dactylorum numero sex.

Caricarum pinguium numero quatuor.

Hordei purgati vnciam vnam.

Glycyrrhizæ vnciam dimidiam.

Capillorum Veneris.

Hyssopi.

Scabiosæ.

Tussilaginis, ana manipul. dimidium.

Incidantur & bulliant in libris tribus aquæ fontanæ, dum libra vna absumatur.

DECOCTVM SENNÆ GEREONIS.

℞ Foliorum Sennæ vncias duas semis.

Zingiberis

Zingiberis drachmam vnam.
Florum Borraginis,
Violarum,
Rosarum rubrarum.
Anthos, ana drachmas
duas.

Radic: Polipodij quercini vnciam
dimidiam.
Vuarum Passarum Purgatarum
vncias duas.
Sebesten,
Prunorum, ana numero
duodecim.
Aqua fontis libras quatuor.

Fiat decoctum secundum artem

ita vt Senna parum ebulliat, & vas
optimè obturatum per sex horas
dimittatur, dein de exprimatur.

LAC VIRGINEVM.

R Aluminiis crudi vncias quatuor.
Decoquantur ad tertias in aquæ
fontanæ libris duabus, postea

R Lithargyri libram dimidiam.

Aceti Vini libram vnam semis.
Decoquantur ad libram vnam, co-
lentur & commisceantur ambæ
aquæ, & agitentur dum albescant
Lac Virginis, seu Aqua Lithargyri.
ab Augustanis additur.

C 3

Potio

Potio vulneraria, vulgo decoctum Sclopetarium.

℞ Cancrorum fluuiatilium calcinatorum, & in puluerem subtilissimum redactorum drachmas duas.

Radicum Aristolochiæ rotundæ, & Consolidæ maioris.

Foliorum Prunellæ,

Baccarum Lauri, ana drachmā vnam.

Omnia contusa leuiter, includantur nodulo lineo raro, & bulliant in libris tribus Vini albi, ad tertiæ partis consumptionem, addendo circa medium decoctionis, Vincæ Peruinæ pugillum vnum. Fiat colatura ad vsum.

Istud autem decoctum pareretur saltem in rem præsentem iubente Medico.

SYRVI



SYRVI SIMPLICIORES
VNA CVM COMPOSITIS
QVI SVNT IN VSV.

SYRVPVS ACETOSVS
SIMPLEX, LOND-
NENSIS.

℞ Sacchari albi libras quinque.
Aceti vini albi libras duas.
Liquentur in syrupum f.a.

SYRVPVS ACETOSVS
SIMPLEX, MESVÆ.

℞ Aquæ purissimæ libras qua-
tuor.
Sacchari albi libras quinque.
Coquantur despumando, clarifi-
cando, ad consumptionem medi-
etatis aquæ, affunde interim.
Aceti vini albi libras duas.
Coquantur rursus in syrupum.

SYRVPVS ACETOSVS
COMPOSITVS, MES.

℞ Radic: Apij.
Fœniculi.
Endiuia, ana vncias tres.
Semin: Apij.
Fœniculi.
Anisi, ana vnciam vnā.
Semin: Endiuia vnciam dimi-
diam.
Aquæ purissimæ libras sex.
Coquantur in vase vitreato len-
to igne, donec dimidium aquæ
superfit, tum adde percolatis
Sacchari libras tres.
Clarificentur, & adijce
Aceti vini albi librā vnā
semis.
Coquantur in syrupum.

SYRVP.

SYRVPVS ACETOSITA-
TIS CITRI, MES:

R̄ Succī Citri colati sine expressi-
one, & depurati libram vnā.
Sacchari librastres.

Leuiter coquantur in syrupum.

Eadem proportione parentur

Syrupi acidi ex Agresta.

Succo Berberorum.

Ceraforum } acid:
Cydoniorum }
Granatorum.

Limonum.

Luiulæ.

Oxalidis.

Ribes.

Et sic ex reliquis succis, acidis,
clarificatis.

SYRVPVS DE BETONICA
SIMPLEX.

R̄ Succī Betonicæ depurati libras
tres.

Sacchari clarificati libras tres.
fiat Syrupus secundum artem.

Eodem modo parentur Syrupi
ex succo Borruginis.

Buglossi.

Cardui Benedicti.

Chamæmeli.

Cichorij.

Endiuia.

Fragorum.

Fumariæ.

Hederæ terrestris.

Hyperici.

Lupuli.

Mercurialis.

Plantaginis.

Pomorum.

Scabiosæ.

Tussilaginis.

Veronicæ.

Et sic ex reliquis succis non
acidis.

SYRVPVS DE BETONICA
COMPOSITVS.

R̄ Betonicæ manip. tres.

Maioranæ manip. vnum semis.

Thymi.

Rosarum, ana manip. vnum.

Violarum.

Stæchados.

Saluiæ, ana manip. dimidium.

Sem: Fœniculi.

Anisi.

Ammeos, ana vnciam di-
midiam.

Radic: Pœoniæ.

Polypodij.

Fœniculi, ana drachmas
quinque.

Fiat decoctio in aquæ libris sex
ad medietatis consumptionem:
colaturæ adde

Succī Betonicæ libras duas.

Sacchari libras tres semis.

fiat Syrupus secundum artem.

SYRVP.

SYRVPVS BIZANTINVS
SIMPLEX, MES.

℞ Succi Endiuizæ,
Apij, ana libras duas.
Lupulorum,
Buglossi, ana librā vnam.
Bulliant dum succi purgentur &
clarefcant; his deinde libris qua-
tuor remanentibus, addantur Sac-
chari optimi libræ quatuor, lento
igne percoquantur in syrupū f. a.

SYRVPVS BIZANTINVS
COMPOSITVS. MES.

℞ Succorum depuratorum analo-
gicè (vt in simplici Syrupō)
libras quatuor. Quibus in-
coque
Rosarum rubrarū vncias duas.
Glycyrrhizæ vnciā dimidiam.
Sem: Anisi,
Fœniculi,
Apij, ana drachmas tres.
Spicæ Nardi drachmas duas.
Colaturæ adde
Aceti libras duas.
Sacchari libras quatuor.
Coquantur in Syrupum f. a.

SYRVPVS CYDONIO-
RVM. MES.

℞ Succi Cydoniorum defœcati li-
bras sex.
Coque prunis lentis ad medias

lenfim despumando, deinde af-
funde,

Vini rubri vel adstringentis li-
bras tres.

Sacchari albi libras quatuor.

Denuò decoquantur ad Syrupi
consistentiam, qui condiatur

Cinnamomi drachmā vnā se-
mis.

Caryophyllorum,

Zingiberis, ana scrupulis duo-
bus.

Fiat Syrupus f. a.

SYRVPVS DE FVMA-
RIA COMPOSITVS
FERNELII.

℞ Endiuizæ.

Abfinthij Romani.

Lupulorum.

Cassuthæ.

Scolopendrij veri, ana manipul-
vnum.

Epithymi vnciam vnam semis

Coquantur in libris quatuor a-
quæ ad medias, colatis adde

Succi Fumariæ expurgati librā
vnam semis.

Succi vtriusque Buglossi, ana li-
bram dimidiam.

Sacchari albi libras quatuor.

Coquantur in syrupū bonæ consi-
stentiæ secundum artem.

D SYRVP.

SYRVPVS DE PORTV-
LACA. *MES.*

R Semin: Portulacæ crassiusculè
tritorum libram dimidiam.

Succi Endiuia cocti & depurati
libras duas.

Sacchari libras duas.

Aceti vncias nouem.

Macerentur semina in succo Endi-
uia viginti quatuor horas, postea
lento igne coquantur ad dimidias,
colatura tum demum cum Sac-
charo coquatur in Syrupi consi-
stentiam, sub finem acetum affun-
dendo.

SYRVPVS DE TVSSILA-
GINE COMPOSITVS,
RENODÆI.

R Tussilaginis recentis manipul.
sex.

Capill: Veneris ver: manipul.
duos.

Hysfopi manipul. vnum.

Glycyrrhizæ rasæ vncias duas.
Coquantur in libris quatuor a-
quæ pluuiæ, vel fontis, ad quar-
tæ partis consumptionem, de-
coctio coletur, & clarificetur,
cui adde

Sacchari albissimi libras tres.

Fiat Syrupus perfectè coctus.

IVLAPIVM ALEXAN-
DRINVM.

R Aquæ rosarum rubrarum libras
quatuor.

Sacchari albissimi libras duas.

Fiat s. a. Iulapium.

IVLEPVM ROSATVM,
MES.

R Aquæ Rosarum libras tres.

Sacchari clarificati libras tres.

Coque s. a. & fiat Iulepum.

IVLEPVM VIOLATVM,
MES.

Conficitur eodem modo vt Iule-
pum Rosatum.

OXYSACCHARVM SIM-
PLEX, *NICOLAI.*

R Sacchari albi libram vnam.

Succi Malorum Granatorum
vncias octo.

Aceti optimi vncias quatuor.
Coque faciliè ad ignem lentum
ad Syrupi consistentiam.

SYRV-

SYRVPI EX INFVSIO-
NIBVS, VEL DECOCTIS.SYRVVS CAPILLORVM
VENERIS, MES.

R Glycyrrhizæ vncias duas.

Capillorū Veneris vncias quin-
que.

Ex infusis in aquæ fontis libris
quatuor, decoctis leuiter, colatis
fortiter, cum

Sacchari clarificati librā vnā
semis

Fiat syrupus secundum artem.

Est Adianthinus Fernelij multo
compositior.

SYRVVS DE CINNA-
MOMO.

R Cinnamomi crasso modo con-
tusi vncias quatuor.

Macerentur in vini albi libra
vna, per triduum; in vase vitreo
ad lentum ignis calorem, Colen-
tur, Colaturæ adde

Sacchari albi librā vnā semis.
Lentè omnia coquantur, & fiat
syrupus s. a.

Eodem modo parari possunt sy-
rupi ex semin: Anisi.

Feniculi dulcis.

Caryophyllis.

Nucibus Moscha-
tis.

Zingibere, &c.

SYRVVS è CORAL-
LIIS SIMPLEX.

R Corallij rubicundissimi, tenu-
issimè puluerisati q. v.

Dissoluatur in matraccio vitreo
in B.M. in ea succi berberorum op-
timè depurati quantitate, vt mate-
riam quatuor digitos supernatet:
Collum Matraccij subere, vel cerā
occludatur, illicque stet per tridu-
um. Effunde quod fuerit dissolu-
tum, & novum succum depuratū
fecibus affunde, & in ceteris pro-
cedatur vt prius, vsque dum Co-
rallium fuerit dissolutum, & repe-
tatur sæpius, dum succus acidus
quid è Corallijs exuxerit. Ad librā
vnā dicti succi colati, adde Sac-
chari albissimi libram vnā, &
decoquantur ad syrupi consisten-
tiam. In hoc autem Syrupo pa-
rando cum artificio, tum dexteri-
tate singulari opus, ne à scopo ab-
erret artifex.

SYRVVS è CORAL-
LIIS COMPOSITVS.

R Corall: rubicundiss: vncias sex.

Reducantur in Alkool leuigan-
do super porphyrite, cum pauca
aqua Rosarum, adde

Succi depurati Limonum in B.
M. à phlegmate liberati vn-
cias sedecim.

Succi depurati Berberis vncias octo.

Aceti vini albi acerrimi.

Succi limpidissimi Luiulæ, ana vncias sex.

Fiat digestio in Balneo, vel in fimo equino per octiduum, in phiala vitrea ampla, subere & vesicâ bubulâ optimè clausa, vas quotidie concutiendo, mox fiat per chartam Emporeticam colatura, de qua cape libram vnam semis.

Succi purissimi Cydoniorum libram dimidiam.

Sacchari Rosati vncias duodecim.

Syrupi florum Vetonice rubre vncias sedecim.

Misce, & lentissimo Balnei calore superfluous liquor euocetur, donec fiat Syrupus, cui indatur nodulus continens,

Ambre griseæ drachmam dimidiam.

Moschi orientalis grana quatuor.

Seruetur ad usum. Syrupus florum Vetonice addatur post evaporationem.

SYRVPVS INFVSIONIS FLORVM CARYO- PHYLLORVM,

Seu

VETONICÆ RVBRÆ.

& Florum Caryophyllorum præ-

cis vnguibus librâ vnam.

Infundantur (si placet, pluries) in aquæ fontis libris tribus per noctem, postea cum Sacchari libris duabus, coquantur in syrupum secundum artem.

SYRVPVS DE CORTICI- BUS CITRI, MES.

& Corticum exteriorum & tenuissimorum Citri ficcatorum vncias quinque.

Granorum Kermes, vel succorum aduecti drachmas duas.

Aquæ fontanæ libras quatuor. Macerentur per noctem, & coquantur ad medietatis consumptionem, colaturæ adde

Sacchari optimi libras duas semis.

Fiat Syrupus s.a. Aromatizetur Moschi orientalis granis sex, inuolutis in Syndone & impendentibus.

SYRVPVS FLORVM NYM- PHÆÆ SIMPLEX. NICOLAI.

& Partium albissimarum florum Nymphææ albæ libram vnam.

Infunde in aquæ calidæ libris tribus per horas septem, deinde bulliant

bulliant parum, colaturæ denuò adde parem florum recentium quantitatem, & par fiat maceratio & expressio; idque ter repetatur; colaturæ clarificatæ adde æquum sacchari pondus, & fiat syrupus f. a.

SYRVPVS NYMPHÆÆ
COMPOSITVS
FERNELII.

• R Florum Nymphææ recentium
libram mediam.

Florum Violarum vncias duas.

Foliorum Lactucæ manipul.
duos.

Sem: Lactucæ.

Portulacæ.

Cucurbitæ, ana vnciam me-
diam.

Coquantur in libris quatuor
aquæ, dum tres supersint: expresso
adde,

Aquæ Rosarū stillatitiæ libram
mediam.

Sacchari albi libras quatuor.

Percoquantur in syrupum f. a.

SYRVPVS DE MECO-
NIO. MES.

R Capitem Papaueris albi medi-
ocriter maturorum & recen-
tium vncias octo.

Capitem Papaueris nigri recen-

tium vncias sex.

Aquæ pluvialis libras quatuor.
Coquantur ad dimidias, deinde
adde colaturæ

Sacchari vncias sedecim. &
percoquantur in syrupum f. a.
pro Diacodio qui potest vsurpari.

SYRVPVM à PAPAVERE
sic alibi confecimus.

R Capitem Papaueris albi,

Nigri, recentium,
ana vncias sex.

Seminum Lactucæ.

Florum Violarum, ana vnciam
vnam.

Aquæ libras octo.

Coquantur dum capita intabue-
rint, & colaturæ addantur Sac-
chari libras quatuor: ad iustam
consistentiam rursus coquantur.

SYRVPVS DE PAPAVERE
COMPOSITVS. MES.

R Capitem cum Seminibus Papa-
ueris albi & nigri, ana drach-
mas quinquaginta.

Capillorum Veneris drachmas
quindecim.

Glycyrrhizæ drachmas quinque.

Iuiubarum numero triginta.

Sem: Lactucæ drachmas qua-
draginta.

Sem: Malux & Cydoniorum,
ana

ana drachmā vnā & semis.

Coquantur in libris octo aquæ ultra medietatis consumptionem.

℞ Colaturæ libras tres.

Penidiorum,

Sacchari, ana libram vnā.

Fiat Syrupus.

Ligentur Semina Cydoniorum, Maluarum, in linteo raro.

SYRVPVS DE PAPAVERE ERRATICO.

℞ Florum recentium Papaueris rhæadis libras duas.

Infundantur in libris quatuor aquæ fontanæ per viginti quatuor horas, cūm

Sacchari libris tribus.

Percoquantur in syrupum f. a.

SYRVPVS EX FLORIBVS PERSICORVM.

℞ Florum Persicorum recentium libram vnā.

Macerentur in libris tribus aquæ tepidæ, horas duodecim, deinde bulliant parū & exprimantur. Tum par florum quantitas infundatur & exprimatur; idque quater aut quinquies iteretur, vel etiam sexies, si florum suppetat vbertas; postremæ colaturæ libris tribus, adde

Sacchari libras duas semis.

fiat syrupus f. a.

SYRVPVS DE ROSIS SICCIS, MES.

℞ Aquæ simplicis libras quatuor, in qua tepida macera horis viginti quatuor, Rosarum rubrarum arefactarū libram vnā, in expresso solue

Sacchari albi libras duas.

Coquantur in syrupum f. a.

SYRVPVS ROSACEVS SO- LVTIVVS. MES.

℞ Infusionis Rosarum ex Rosis pallidis Damascenis recentibus novies infusis (infusio fiat eā proportionem vt pro qualibet libra Rosarum sumantur aquæ libræ quatuor. in quibus, reiectis prioribus floribus, recentes infundantur) libras sex.

Sacchari libras quatuor.

fiat decoctio f. a. in syrupum.

SYRVPVS ROSACEVS SOLVTIVVS CVM AGARICO.

℞ Agarici electi concisi vnciam vnā.

Zingiberis

Zingiberis concisi drachmas
duas.

Salis gemmæ drachmam vnam.

Polypodij crasso modo contusi
vncias duas.

Irrorentur vino albo, deinde in-
fundantur per biduum in infusio-
nis Rosarum pallidarū suprascrip-
tæ libra vna semis, in cineribus
calidis, postea expressioni adde

Sacchari libram vnam.
fiat Syrupus f. a.

SYRVPVS ROSACEVS
SOLVTIVVS HELLEBO-
RATVS, MONTANI.

R Corticum Myrobalanorū om-
nium, ana vncias quatuor.

Contundantur crasse, & deinde
infundantur in libris duodecim
infusionis rosarū suprascriptæ per
horas viginti quatuor, addendo
Foliorum Sennæ.

Epithymi.

Polypodij quercini,
ana vncias quatuor.

Caryophyllorū vnciam vnam.

Sem: Citri.

Glycyrrhizæ, ana vncias
quatuor.

Corticum Radicum Hellebori
nigri veri drachmas sex.

Decoquantur omnia simul lento
igne ad quartæ partis consumpti-
onem, adde postea

Sacchari clarificati libras
quinque.

Rhabarbari electi in no-
tulo ligati drachmas
sedecim.

Fiat Syrupus f. a.

SYRVPVS VIOLARVM.

R Florum Violarum mundatorū
libram vnam.

Aquæ fontanæ calentis li-
bram vnam semis, vel quan-
titem sufficentem.

Ponantur in vas fictile vitreatum,
quod subere optimè claudatur, &
relinquantur per horas viginti
quatuor, deinde fiat fortis ex-
pressio per prelum: expressionis
cape libram vnam.

Sacchari purissimi libras duas.

Misce, & ad leuem calorem (vt
Balnei) fiat sacchari dissolutio, &
seruetur ad vsum.

Paretur etiam ex succo, cum ea
quantitate succi quæ sit sufficiens
ad dissoluendum saccharum sine
coctione.

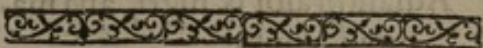

SYRVPI COMPOSITI
QVORVM SIMPLICES
NON PARANTVR.

SYRVPVS DE ABSIN-
THIO. MES.

R Absinthij Romani siue Pontici
libram mediam.

Rosarum rubrarū vncias duas.

Spicæ

Spicæ Indicæ drachmas tres.

Vini albi antiqui generosi.

Succi Cydoniorum, ana libras
duas semis.

Macerentur in vase fictili horis vi-
ginti quatuor, dein coquantur ad
vini consumptionem, & colaturæ
addantur

Sacchari libras duas.

Fiat syrupus f. a.

SYRVPVS DE ALTHÆA.

FERNELIA.

R Radicum Althææ vncias duas.

Cicerum rubrorum vnciam v-
nam.

Radic: Graminis.

Asparagi.

Glycyrrhizæ mundatæ.

Vuarum Palsarum, enucleata-
rum, ana vnciam mediam.

Cymarum Althææ.

Maluæ.

Helxines.

Pimpinellæ.

Plantaginis.

Adianthi albi & nigri, ana ma-
nipul. vnum.

Quatuor seminum frigidorum
maiorum & minorum, ana
drachmas tres.

Coquantur ex aquæ libris sex,
dum quatuor supersint, & cola-
tura cum

Sacchari albi libris quatuor,

Fiat Syrupus. Quædam secus in
syrupo Theod. Baronij.

SYRVPVS DE ARTEMISIA

MATTHÆI DE GRADI.

R Artemisiz manipul. duos.

Pulegij.

Calaminthæ.

Origani.

Melissæ.

Perficariæ, siue Hydropiperis.

Dictamni Cretici.

Sabinæ.

Sampfuchi, i. Maioranæ.

Chamædryos.

Perforatæ, i. Hyperici.

Chamæpityos.

Matricariæ cum flore.

Centaurij minoris.

Rutæ.

Betonicæ.

Buglossi, ana manipul. vnum.

Radic: Fœniculi.

Apij.

Petroselini.

Asparagi.

Rusci.

Saxifragiæ.

Enulæ.

Cyperi.

Rubiæ tinctorum.

Ireos.

Pœoniæ, ana vnciam v-
nam.

Baccar: Iuniperi.

Sem: Leuistici.

Petroselini.

Apij.

Anifi

Anifi.
 Nigellæ.
 Carpobassami, siue
 Cubebarum.
 Costi, seu Zedoariæ.
 Radic: Afari.
 Pyrethri.
 Cassiæ lignæ.
 Cardamomi.
 Calami aromatici.
 Phu, ana vnciam dimidiam.
 Trita, quassata infundantur in
 libris duodecim aquæ per ho-
 ras viginti quatuor, postea deco-
 quantur ad medietatis aquæ con-
 sumptionem, & tunc dimittan-
 tur ab igne, donec aqua tepuerit,
 & fricata colentur, & colaturæ
 addantur Mellis & Sacchari, ana
 libræ duæ, & propter viscosita-
 tem adde Aceti acuti, vel Scillitici
 magis vel minus secundum quod
 placet, & fiat Syrupus, & aromati-
 zetur cum
 Cinnamomi & Spicæ, ana drach-
 mis tribus.
 Aromata sub finem bulliant.

SYRVPVS AVGVSTANVS,
 VEL DE RHABARBA-
 RO AVGVTA-
 NORVM.

& Rhabarbari optimi,
 Foliorum Sennæ, ana vncias
 duas semis.
 Florum violarū, manip. vnum.

Cinnamomi drachmam vnam
 semis.
 Zingiberis drachmam dimi-
 diam.
 Aquarum Betonicæ.
 Cichorij.
 Buglossi, ana libram
 vnam semis.
 Infundantur per noctem: colatu-
 ra mane facta decoquatur in
 syrupum cum
 Sacchari electi, libra vna semis,
 addendo
 Syrupi rosati solutiui sequentis
 vncias quatuor.

SYRVPVS ROSATVS SO-
 LVTIVVS SINE
 HELLEBORO.

& Myrobalanorum omnium, ana
 vncias duas.
 Contundantur crasso modo, fri-
 centur oleo Amigdalârū dulciū, &
 infundantur in libris quindecim
 infusionis rosarum, horis viginti
 quatuor, cui adde
 Radicum Polypodij vncias du-
 as semis.
 Sem: Carthami vnciam vnam
 semis.
 Sem: Anifi.
 Fœniculi, ana drachmas sex.
 Foliorum Sennæ vncias tres.
 Epithymi vnciam vnam semis.
 Corticum citri vnciam vnam.
 Caryophyllorum vnciam di-
 midiam.

E Nucis

Nucis Moschatæ drachmas tres.
Fiat rursus infusio horis viginti
quatuor, quibus elapsis, fortissima
fiat expressio, & adde ad liquoris
singulas libras duas,

Sacchari libram vnam.

Fiat syrupus. Ethic ingreditur
compositionem Syrupi de Rha-
barbaro Augustanorum.

SYRUPVS DE CICHORIO CVM RHABBARBARO.

R. Hordei integri.

Radic: Apij.

Fœniculi.

Asparagi, ana vncias
duas.

Cichorij.

Taraxaci, i. dentis leonis.

Endiuiz.

Cicerbitæ seu Sonchi lævis, ana
manipul. duos.

Lactucæ domesticæ.

Lichenis, i. Hepaticæ.

Fumariæ.

Summitatum Lupuli. ana ma-
nipul. vnum.

Capillorum Veneris.

Adiathi albi, seu Rutæ Murariæ.

Ceterach, seu Aspleni.

Glycyrrhizæ.

Semin: Alkakengi.

Cuscutæ, ana drachmas sex.

Coquantur in libris duodecim
aquæ fontanæ ad tertiæ partis

consumptionem: in colatura dis-
solue,

Sacchari libras sex.

Cui dum fit coctio, adde

Rhabbarbari vncias sex.

Spicæ Nardi drachmas sex.

Hæc in nodulo ex panno raro se-
mel aut iterum bulliant, præma-
cerata calente decocto, & sæpius
exprimantur. Potest etiam com-
modè, in syrupo iam perfectè co-
cto, suspendi nodulus ex his po-
stremis.

SYRUPVS DE EPITHYMO.

M E S.

R. Epithymi boni drachmas vi-
ginti.

Myrobalanorum Citrinarum.

Indarum, ana

drachmas

quindecim.

Cuscutæ.

Fumiterræ, ana drachmas de-
cem.

Thymi.

Calaminthæ.

Buglossi.

Stœchados.

Glycyrrhizæ.

Polypodij.

Agarici.

Myrobalanorū Emblicarum.

Belliricarū, ana

drachmas sex.

Rosarum.

Semin: Fœniculi.

Anisi,

Anisi, ana drachmas duas
femis.
Prunorum dulcium numero
viginti.
Vuarum passarum purgatarum
vncias quatuor.
Tamarindorum, vncias duas
femis.
Post macerationem 24 horarū co-
quantur in aquæ libris decem ad
libras sex, dein remota ab igne, ex-
primantur, & expressis addantur,
Sacchari clarificati libræ quin-
que.
Percoquantur in syrupum.

SYRVPVS DE VPATO-
RIO. MES.

R^x Radic: Apij.
Fœniculi.
Cichorij, ana vncias
duas.
Glycyrrhizæ.
Schœnanthi.
Cuscutæ.
Absinthij.
Rosarum, ana drachmas sex.
Capillorum Veneris.
vel eius vice rad:
Bedeguar. Card. Mariæ, vel e-
Suchahæ. ius vicerad: Caryo-
phyllatæ.
Florum aut radicum Buglossi.
Sem: Anisi.
Fœniculi.

Eupatorij, i. Agerati, ana drach-
mas quinque.
Rhabarbari.
Mastiches, ana drachmas tres.
Spicæ Nardi Indicæ,
(Quidam addunt Afari.)
Folij, seu spicæ Romanæ, ana
drachmas duas.
Coquantur in aquæ libris octo ad
tertiæ partis consumptionem; Ex-
pressum cum
Sacchari albi soluti libris qua-
tuor,
Succorum Apij clarificati, &
Endiuia, ana libra dimidia
Percoquatur in syrupum.

SYRVPVS & GLYCYR-
RHIZA. MES.

R^x Glycyrrhizæ recentis rasæ &
contusæ vncias duas.
Adianthi albi, seu Polytrichi
vnciam vnam.
Hyslopi ficci vnciâ dimidiam.
Macerentur simul per horas vi-
ginti quatuor in aquæ pluuiæ fer-
uefactæ libris quatuor, dein co-
quantur ad dimidias; colatura
expresæ clarificetur, cum
Mellis optimi vncijs octo,
Sacehari vncijs sedecim.
Demum coquantur in Syrupum,
additis ante perfectam illius cocti-
onem
Aquæ rosarum rubrarum
stillatitiæ vncijs sex.

SYRVPVS DEHYSSOPO.

M E S.

℞ Aquæ fontanæ libras octo.
 In quibus circiter horam dimi-
 diam coquatur,
 Hordei mundati vncia dimi-
 dia.
 Dein iniiciantur
 Radicū Apii,
 Petroselinī,
 Fœniculi,
 Glycyrrhizæ, incisarum,
 ana drachmæ decem.
 Et per quartam horæ partem elix-
 entur; postea addantur
 Iuiubarum,
 Sebesten, ana numero tri-
 ginta.
 Passularum mundatarum
 vncia vna semis.
 Ficum siccarum,
 Dactylorum pinguium,
 ana numero decem.
 Mox imponantur
 Semin: Maluæ.
 Cydoniorum.
 Tragacanthæ linteo raro
 inclusorū, ana drach-
 mæ tres.
 Postremò indantur,
 Hyssopi mediocriter sic-
 ci drachmæ decem.
 Capillorū Veneris drach-
 mæ sex.
 Coquantur ad libras tres, expressi-
 oni clarificatæ adde,

Sacchari libras duas semis.

Fiat Syrupus.

SYRVPVS IVIVBINVS.

M E S.

℞ Iuiubarum numero sexaginta.
 Violarum.
 Semin: Maluæ, ana drachmas
 quinque.
 Capillorum Veneris.
 Glycyrrhizæ rasæ & tussæ.
 Hordei mundati excorticati,
 ana vnciam vnam.
 Semin: Papaueris albi.
 Melonum.
 Lactuca.
 Cydoniorum.
 Gummi Tragacanthæ, } in no-
 ana drachmas tres, } dulo.
 Coquantur in libris sex aquæ plu-
 uialis vel fontanæ ad dimidias,
 adde colatis
 Sacchari libras duas.
 Fiat Syrupus.

SYRVPVS EX IVA

• ARTHRITICA.

Seu

DE CHAMÆPITY.

℞ Chamæpityos manipul. duos.
 Saluæ.
 Rorismarini.
 Lolii.
 Origani.
 Calaminthæ.

Calamintha.

Mentastri.

Pulegij.

Hyslopi.

Thymi.

Rutæ sativæ & sylvestris.

Betonica.

Serpilli, ana manipul. vnum.

Radic: Acori.

Aristolochia } longæ.
 } rotundæ.

Bryonia.

Dictamni.

Gentianæ.

Peucedani.

Phu, ana vnciam vnam
femis.

Radic: Apij.

Asparagi.

Fœniculi.

Petroselini.

Rusci, ana vnciam vnam.

Stœchados.

Semin: Anifi.

Ammeos.

Carui.

Fœniculi.

Ligustici.

Sesileos, ana drachmas
tres.

Radic: Pyrethri vnciam femis.

Passularum vncias duas.

Coquantur ex aquæ q. f. postea
cum

Mellis,

Sacchari, ana libris duabus.

Para, & aromatiza

Cinnamomo.

Nuce Moschatâ.

Cubebis. f. a.

SYRVVS MAGISTRALIS
AD MELANCHO-
LIAM.R Succi Pomorum odoriferorum
(vulgò **Pearemaynes**)
sesquilibram.

Borraginis.

Buglossi, ana vncias no-
uem.Fol: Sennæ orientalis mundatæ
semilibram.

Semin: Anifi.

Fœniculi dulcis, ana
drachmas tres.Epithymi Cretensis vncias
duas.

Agarici albissimi.

Rhabarbari optimi, ana semun-
ciam.

Zingiberis.

Macis, ana scrupulos quatuor.

Cinnamomi scrupulos duos.

Crocifemidrachmam.

Agaricus & Senna concisa cum se-
minibus, Zingibere, atque Mace
crassiusculè contusis, macerentur
cum Epithymo in succis præscrip-
tis, horas viginti quatuor. Bul-
liant deinde lento igne, vsque ad
despumationem, & per manicam
Hippoc: colentur. Colaturæ iam
factæ adjiciatur Sacchari albissimi
sesquilibra, & coquantur f. a. nec
fine

fine deſpumatione, ad conſiſtentiam Syrupi, modò inter coquendum, Crocus panno lineo ligatus inſtrictetur. Tum demùm admiſceatur Infuſio Rhabarbari concifi, cum Cinnamomo craſſiuſculè contuſo, in Vini albi, & ſucci Pomorum, ana vnciis duabus, interim facta, & fortiter expreſſa. Denudò ferueant parùm commiſta ad ignem pro Syrupo.

SYRVPVS MELISSOPHYLLI. FERNELII.

℞ Radic: Dictamni.
Pentaphylli.
Vetonicæ.
Doronici Romani, ana vnciam dimidiam.
Folior: Meliſſophylli.
Stæbes, vel Scabioſæ.
Succifæ, i. Morſus Diaboli.
Florum Bugloſſi vtriuſque, &
Roriſmarini, ana manipul. vnum.
Semin: Oxalidis.
Citrii mali.
Fœniculi.
Cardui benedicti.
Ocimi, ana drachmas tres.
Coquantur in aquæ libris quatuor ad dimidias: expreſſo adde,
Sacchari albi libras tres.

Succi Meliſſæ.

Aquæ Roſarum, ana libram dimidiam.

Percoquantur in Syrupum condiendum, cum

Cinnamomi &

Santali Citrini, ana vncia dimidia.

SYRVPVS DE MENTHA MAIOR. MES.

℞ Succi Cydoniorum dulcium & mutorum, i. acidodulcium.

Succi Granatorum acidodulcium, dulcium, acidorum, ana libram vnam ſemis.

In ſuccis miſtis macera per horas viginti quatuor

Menthæ ſiccæ librâ vnam ſemis,

Roſarum rubrarum vncias duas.

Coquantur ad dimidias, colentur, & addendo,

Sacchari libras quatuor,

Coquantur ad Syrupum: cum reponitur, aromatizetur cum

Galliæ Moſchata: trita: & in ſyndone ligata, & ex officio vasis ſuſpenſæ drachma vna.

SYRVPVS MYRTINVS NICOLAI.

℞ Baccarum Myrti vncias duas ſemis.

Sant

Santali albi & rubri.

Sumach vel Rhoeis Culinariae.

Balaustiorum.

Berberorum.

Rosarum rubrarum, ana vnciã
vnam semis.

Mespilorum libram dimidiam.

Contusa omnia coquantur in li-
bris octo aquæ fontis ad medias,
expresso adde,

Succi Cydoniorum.

Granatorū acidorum,
ana vncias sex.

Sacchari libras tres.

Coque in Syrupum f. a.

SYRVPVS DE POMIS,

FERNELII.

& Succi Malorum nostratium vo-
catorum

Peareinaynes vel **Dippins**
libras quatuor.

Succorum Buglossi domestici,
sylvestris.

Aquæ Rosarum stillatitiæ.

Succi Violarum è folijs, ana li-
bram vnam.

Coque simul & depurentur, dein-
de adde

Sacchari libras sex.

Percoquantur in Syrupum.

SYRVPVS DE POMIS REGIS SAPORIS.

MES.

& Succi Pomorum dulcium li-
bras duas.

Succi Borruginis,

Buglossi, ana librã vnam
semis.

Foliorum Sennæ vncias duas.

Croci drachmam vnam.

Senna contrita maceretur viginti
quatuor horis in succis, semel aut
bis feruefiat, coletur, & cum

Sacchari libris duabus.

Percoquatur in Syrupum f. a.

Crocus in petia ligatus inter co-
quendum confricetur.

SYRVPVS DE PRASIO.

MES.

& Prasij albi recentis vncias duas.

Glycyrrhizæ.

Polypodij quercini.

Radic: Apij.

Fœniculi, ana vnciam

dimidiam.

Adianthi albi.

Origani.

Hyssopi.

Calaminthæ.

Thymi.

Stœbes, vel Scabiosæ.

Satureiæ.

Tussilaginis, ana drachmas sex.

Semin:

Semin: Anisi.

Bombacis, ana drachmas tres.

Vuarum Passarum expurgatarum, vncias duas.

Caricarum pinguium, numero decem.

Coquantur in libris octo hydromelitis diluti ad dimidias; expressum coquatur in Syrupum, cum Mellis & Sacchari albi, ana libris duabus.

Condiatur,
Radic: Iridis Florentine vncia una.

SYRVPVS RAPPHANI.

FERNELII.

R Radicum Raphani domestici, sylvestris, seu Rusticani, ana vnciam vnam.

Radic: Saxifragæ albæ.

Rusci.

Leuistici.

Eryngij.

Ononidis.

Petroselini.

Fœniculi, ana vnciam dimidiam.

Folior: Betonicæ.

Pimpinellæ.

Pulegij.

Cymarum vrticæ.

Nasturtij aquatici.

Crithmi

Callitrichi, vel Capillo-

rum Veneris, ana manipul. vnum.

Fructuum Halicacabi,

Zizyphorum, ana numero viginti.

Semin: Ocimi.

Bardanæ.

Petroselini Macedonici.

Sesleleos.

Carui.

Dauci.

Lithospermi.

Cortic: Radic: Lauri, ana drachmas duas.

Vuarum passerum expurgatarum.

Glycyrrhizæ, ana drachmas sex.

Coquantur secundum artem in libris duodecim aquæ dum octo supersint, è quibus colatis, cum

Sacchari libris quatuor, &

Mellis expumati libris duabus,

fiat Syrupus clarus & conditus

Cinnamomi vncia una,

Nucis Moschatæ vncia dimidia.

SYRVPVS DE QVINQVE

RADICIBVS, MES.

R Radic: Apij.

Fœniculi

Petroselini.

Rusci.

Asparagi, ana vncias duas.

Aquæ fontis libras sex.

Coquan-

Coquantur ad tertiæ partis consumptionem; expressum coquantur denuò cum

Sacchari libris tribus,
Addendo in fine
Aceti vini albi vncias octo.

SYRVVS SCABIOSÆ
COMPOSITVS, MA-
GISTRALIS.

R Radic: Enulæ Campanæ.

Polypodij quercini, ana
vncias duas.

Macerentur in vino albo horas 24

Passularum majorum enuclea-
tarum vnciam vnam.

Sebesten numero viginti.

Farfaræ.

Pulmonariæ.

Satureiæ.

Calamenthæ, ana fcsquimani-
pulum:

Glycyrrhizæ rasæ semunciam.

Tabaci optimi folium vnum
integrum.

Sem: Vrticæ,

Bombacis, ana drachmas
tres.

Coquantur in f. q. aquæ mulsæ di-
lutæ, ad vncias octo. Quibus ad-
de percolatis.

Succi Scabiosæ depurati vncias
quatuor.

Sacchari albissimi vncias decem.

Fiat Syrupus f. a. clarificatus, super-
addendo deinde,

Olei Sulphuris guttas viginti.

SYRVVS DE SCOLOPEN-
DRIO, FERNELII.

R Polypodij è quercu.

Radic: vtriusque Buglossi.

Cortic: Radic: Capparis.

Cortic: Tamarisci, ana vncias
duas.

Scolopendrij veri manip. tres.

Lupi salictarij,

Cassuthæ.

Capillorum Veneris.

Melissophylli, ana manip. duos.

Coquantur in aquæ libris nouem,
dum ad quinque redeant, Colato
adde

Sacchari albi libras quatuor.

Percoquantur in syrupum expur-
gatum & clarum.

SYRVVS DE STOE-
CHADE, MES.

R Florum Stœchados vncias qua-
tuor.

Thymi,

Calaminthæ,

Origani, ana vnciam vnâ semis.

Saluiæ.

Betonicæ.

Florum Rorismarini, ana vnci-
am dimidiam.

Semin: Rutæ,

Pæconia,

Fœniculi, ana drachmas
tres.

F Coquan-

Coquantur ex aquæ libris decem
ad dimidias : expressum cum

Sacchari, &
Mellis, ana libris duabus
denuò coquatur in syrupum.
Condiatur

Cinnamomi,
Zingiberis,
Calami odorati, ana drachmis
duabus.

Quæ raro linteo illigata in syru-
rum sint appensa.

SYRUPVS DE SYMPHYTO FERNELII.

& Radic: & Cymarum Symphyti

maioris, minoris, ana
manip. tres.

Rosarum rubrarum,
Betonicæ,
Plantaginis,
Pimpinellæ,
Polygoni,
Scabiosæ,
Tussilaginis, ana manipulos
duos.

E tufis omnibus recentibus ex-
primatur succus ; coquatur ad li-
bras tres, & expumetur, addendo
Sacchari albi libras duas semis.
Fiat Syrupus.

MELITA & OXYMELITA.

DIACARYON, SEV DIA- NVCVM, GALENI.

& Succi nucum Iuglandium viri-
dium ab externo cortice ex-
pressi libras duas.

Coquendo inspissetur, & additâ
Mellis librâ vnâ

Rursus percoquantur ad mellis
consistentiam.

DACODIVM. GALENI.

& Capita Papaveris albi, nec ni-

miùm viridia, nec nimium
matura, numero viginti.

Aquæ pluuiæ aut fontanæ li-
brastres.

Macera horis viginti quatuor,
post coque, donec capita conta-
buerint, dein cola, & colaturæ
adde

Mellis, vel Sacchari libras duas.
Coque ad iustam consistentiam.

Fit & cum

Sapæ Vini dulcis libris duabus,
Succi Glycyrrhizæ vncijs dua-
bus.

DIAMO-

DIAMORON, NICOLAI.

& Succi Mororum, Celfi & Rubi
immaturorum, ana libram
vnam semis.

Mellis libras duas.

Coquantur lento igne f. a.

MEL ANTHOSATVM,

M. E. S.

& Florum Rorismarini libram v-
nam.

Mellis boni benè despumati li-
bras tres.

Misce in Olla vitrea, vel vitreata,
oris non valdè patuli; insola &
serua ad vsus.

MEL è MERCVRIALI.

& Succi Mercurialis libras tres.

Mellis libras duas.

Coquead Mellis consistentiam.

MEL PASSVLARVM.

NICOLAI.

& Vuarum passarum ab acinis
purgatarum, libras duas.

Infunde viginti quatuor horas in
libris sex aquæ calentis; deinde
coque ad medietatem, colaturâ

fortiter expressâ, denuò coquantur
ad consistentiam mellis.

MEL ROSARVM

Vel

& Colaturæ prædictæ libras tres.

Mellis despumati libras duas.

Misce & coque ad crassitudinem
mellis.

MEL ROSARVM COM-

MYNE, M. E. S.

& Rosarum rubrarum nondum
penitus apertarum libras
duas.

Mellis optimi libras sex.

Insolentur secundum artem.

MEL ROSARVM

NICOLAI.

& Mellis albissimi optimi despu-
mati libras decem.

Succi recentium Rosarum li-
bram vnâ.

Ponantur in Cacabo ad ignem, &
cum bullire inceperint, adde

Rosarum recentium cum forci-
pibus vel cultello incisarum
ab vnguibus libras quatuor.

Bulliantque ad consumptionem
succii, continuè agitando. Colatura
ponatur in vase fictili & seruetur
ad vsum.

MEL ROSARVM SOLVTIVVM.

℞ Infusionis Rosarum pallidarū
multiplicis libras quinque,
Mellis despumati libras qua-
tuor,
Coquantur in Syrupi confi-
stentiam.

Simili modo paretur Mel Rosa-
rum ex infusionibus Rosarum ru-
brarum.

MEL VIOLARVM.

Mel Violarum eodem modo pa-
ratur, quo Mel Rosarum.

OXYMEL SIMPLEX, MES.

℞ Mellis optimi, aromatici, & de-
spumati, libras quatuor.

Aquæ purissimæ,

Aceti optimi, ana libras duas.

Absumptâ inter coquendū aquâ,
addatur acetū, & coquatur secun-
dum artem; cauendum ne nimia
coctione fiat ingratum.

OXYMEL COMPOS- TVM. MES.

℞ Cortic: Radic: mundat: incisar:

Fœniculi,

Apij,

Petroselini,

Rufci,

Asparagi, ana vncias
duas.

Semin: Apij,

Petroselini,

Fœniculi,

Anisi, ana vnciam vnâ.

Aquæ libras sex.

Aceti optimi libram vnâ se-
mis.

Mellis despumati libras tres,
Coquantur secundum artem.

OXYMEL ELLEBORATVM GESNERI MAIVS.

℞ Rutæ,

Thymi capitati,

Dictamni Cretici,

Comæ Hyssopi,

Pulegij,

Marrhubij,

Cardui Benedicti,

Radicularum Nardi Celticæ
fine folijs,

Cortic: Sambuci interiorum, ana
manipul. vnum.

Calaminthæ Cattarię montanæ
pugil. duos.

Semin: Anisi,

Fœniculi,

Ocimi,

Ocimi,
Vrticæ Romanæ,
Anethi, ana drachmas
duas.

Radic: Angelicæ,
Althææ.

Ari,

Scillæ præparatæ,

Aristolo-
chia { rotundæ,
 { longæ,
 { clematitidis,

Turpeti,

Iridis nostræ,

Costi,

Zedoariæ, aut Enulæ,

Polypodij,

Cortic: Limonum, ana vnciam

vnā,

Ellebori nigri fibrarum inte-
grarum,

Esulæ, ana drachmas duas.

Cortic: Radic: Elleborialbi vn-
ciam dimidiam.

Agarici drachmas duas,
quas sub finem deco-
ctionis iniicies.

Omnia sicca, trita, infundantur in

* Poscæ (factæ ex æquis partibus
aquæ & aceti) libris octo,

Sapæ vncijs duabus; triduo
in Sole, vel ad fornacem, in vitreo,
aut figulino vase obturato: Tum
decoquantur in terreo aut lapideo
tornato vase ad dimidium ferè:
cocta celabis modicè exprimendo,
addeſque,

Mellis Rosacei, aut communis
deſpumati, in quo cortices

Citri fuerint infusi, libram v-
nam semis, & ad consump-
tionem aceti decoques, vt
fiat Syrupus, qui sub finem
aromatizetur,

Caryophyllorum,

Croci,

Zingiberis,

Galangæ,

Macis, in sacculo suspensorum,
ana drachmâ vnâ.

Seruetur in vase vitreo, aut fictili
vitreato.

OXYMEL IVLIANIZANS.

& Corticum radicum Capparum,

Radic: Ireos,

Fœniculi,

Petroselinij,

Rufci,

Cichorij,

Asparagi,

Cyperij, ana vnciam di-
midiam.

Herb: Scolopendriæ,

Scœnanthûs,

Tamaricis, ana manipul:
medium.

Semin: Fœniculi dulcis vnciam
dimidiam.

Coquantur post debitam infusio-
nem in * Poscæ acidioris libris tri-
bus ad libram vnā semis: ex co-
latura cum

Mellis optimi, &

F 3

Sacchari

Sacchari, despumatorum, ana
libra dimidia

Fiat decoctio ad Syrupi consi-
stentiam.

45 * Posca fit ex Aqua & Aceto, idq;
ex re præfenti, vel acidior, vel dilu-
tior, pro intentione Medici.

OXYMEL SCILLITICVM
SIMPLEX, NICOLAI.

℞ Mellis despumati libras tres.
Aceti Scillitici libras duas.
Coquantur secundum artem.

OXYMEL SCILLITICVM
DEMOCRITI, MES.

℞ Origani,
Hyssopi sicci,
Thymi,
Ligustici,
Cardamomi,
Stœchados, ana drachmas
quinque.

Coque in libris tribus aquæ ad li-
brarum duarum consumptionem,
Percoque cum

Mellis libris duabus.
Mellis Passulati libra dimidia.
Succi Bryoniæ vncijs quinque.
Aceti Scillitici libra vna semis.
Semper despumando in Syrupum.

MEL ANACARDINVM
AZARAVII.

℞ Anacardios recentes, tere, & in
aqua decoque, donec mellagi-
nem quandam in rubeo colore
fuscâ remittant, eam aquæ in-
natantem auferto, ac reponito.

MEL EMBLICARVM,
AVG.

℞ Myrobalanorum Emblicarum
numero quinquaginta.
Contundantur mediocriter, & de-
coquantur in libris tribus Aquæ
ad consumptionem librarum dua-
rum: residuo adde Mellis tantun-
dem, & ad iustam consistentiam
percoque.

Pari conditione efformantur
Syrupi conseruationis aliorum,
& plerorumque Conditorum.

ROB



ROB SIVE SAPÆ ET SVCCI.

Rob vnae succus ad tertias decoctus. Fœs.

Sapa vinum mustum est, ad tertias coctum. Gesn.

Succus omnis repurgatus, & insolatione aut coctione crassatus. Fœs.

ROB SIVE SAPA SIMPLICITER.

& Vini recenter, ex vuis albis, generosis & maturis expressi, libras duodecim.

Coque igne lento, donec libræ tantum quatuor supersint, vel ut consistentiam mellis acquirant. Repone in vase vitreo, vel fictili vitreato.

ROB DE BERBERIS. 56

& Succi Berberorum optimè colati libras octo.

Coque igne lento ad consistentiam mellis, repone in vase vitreo aut fictili. Parari etiam potest, aut potius debet, cum saccharo, ad-

dendo pro singulis libris succi, sacchari libram vnam, & coquendo ad mellis spissitudinem.

ROB DE CORNIS. 57

& Succi pulpæ Cornorum libras duas.

Sacchari libram vnam semis.

Coquantur secundum artem.

ROB CYDONIORVM.

& Succi Cydoniorum depurati libras sex.

Coque ad duarum partium consumptionem, addendo sacchari libras duas, denuò bulliant ad mellis spissitudinem: & potest parari sine Saccharo.

ROB PRVNORVM ACIDORVM.

Fit ex succo Prunorum acidorū,
vt Cydoniorum.

ROB DE RIBES.

Paratur vt Rob de Berberis.
Vt autem probè succus depuretur,
debet prius calefieri, dein refideat,
vt clarescat, tum lento igne co-
quatur. Sic enim spissitudinem
idoneam acquirat.

SVCCI INSPISSATI.

SVCCVS PRVNELLORVM PRO ACACIA SVB- STITVTVS.

℞ Succi Prunellorum sylvestrium
f. a. depurati q. v. inspissetur
lento Balnei calore ad iu-
stam consistentiam.

Succi inspissati ex Absinthio,
Eupatorio,
Fumaria,
& reliquis quibuscumque,
fiunt ex herbis ipsis tenellis,
non adultis, contusis, expressis,
& ad ignem feruefactis, donec

bullire incipiunt, denuòque co-
latis, & ad iustam spissitudinem
lento igne euaporatis.

SVCCVS GLYCYR- RHIZÆ.

℞ Radicum Glycyrrhizæ boni sa-
poris probè mundatarum &
parum contusarum q. v. mace-
rentur per triduum in aquæ fon-
tanæ eâ quantitate, vt duobus
vel tribus aqua superemineat
digitis : dein parum feruefiant
& colentur : expressus denuò
liquor leuiter coquatur ad iu-
stam spissitudinem, & in pla-
centulas, Trochiscos, aliasue ad
placitum formas effingatur.

MIVA CYDONIORVM. M E S.

℞ Succi Cydoniorum depurati li-
bras duodecim.

Coquantur ad medietatis con-
sumptionem ; tum adde vini albi
veteris libras quinque.

Coquantur lento igne, sæpius
despumentur, ad tertiæ partis ab-
sumptionem. Postquam refede-
rint, cola, & adde Sacchari sat pu-
ri libras tres.

Coquantur ad iustam Miux con-
sistentiam.

Est alia, & compositior.

LOHOCH



LOHOCH,

SIVE

ECLEGMATA.

LOHOCH à CAULIBVS. GORDONII.

℞ Succi Caulium rubearum de-
purati & clarificati libram
vnam.

Croci drachmas tres.

Mellis despumati,

Sacchari, ana libram dimidiam.

Fiat Lohoch fa.

LOHOCH DE PAPAVERE. M E S.

℞ Papaveris albi drachmas vigin-
ti quinque.

Amygdalarum dulcium,

Nucleorum Pineorum,

Gum: Arabici,

Tragacanthi,

Succi Glycyrrhizæ, ana drach-
mas decem.

Amyli drachmas tres.

Semin: Portulacæ,

Lactucæ,

Cydoniorum, ana vnci-
am dimidiam.

Croci drachmam vnam.

Penidiorum alborum vncias
quatuor.

Syrupi de Meconio (quem
vide pag. 29.) libras tres. Omnia
contundantur & incidantur &
cum syrupo excipiantur secun-
dum artem.

G LOHOCH

LOHOCH è PASSVLIS.
A V G.

℞ Radic: Pœoniæ vnciam dimi-
diam.
Hyssopi.
Melissæ.
Scolopendrij, siue Ceterach,
ana manipul. dimidium.
Glycyrrhizæ vnciam dimi-
diam.

Decoquantur in sufficienti quan-
titate aquæ pluuiæ, Colaturæ
cum expressione ualida factæ, ad-
datur Passularum exacinarum
in mortario benè contusarum li-
bra vna:

Rursum fiat decoctio, & per pan-
num lineum validè exprimatur,
expressioni adde

Sacchari libram vnam.

Fiat Lohoch.

LOHOCH è PINO.

M E S.

℞ Nucleorum Pincorum drach-
mas triginta.

Amygdalarum dulcium,

Auellanarum asatarum,

Gum: Tragacanthi,

Arabici,

Puluer: Glycyrrhizæ, & succi eius-
dem,

Amyli,
Capillorum Veneris,
Radic: Ireos, ana vnciam dimi-
diam.

Carnis Daçtylorum fuluorum
drachmas triginta quinque.
Amygdalarum amararû drach-
mas tres.

Mellis Passulati,
Sacchari albitabarzet,
Bûtyri recentis, ana vncias qua-
tuor.

Mellis optimi q. s. aut libras
tres.

Dissoluantur quæ dissoluenda
sunt, in sufficienti quantitate de-
cocti Capillorum Veneris, & reli-
qua addantur secundum artem, vt
fiat Lohoch.

LOHOCH è PVLNONE
VULPIS. M E S.

℞ Pulmonis vulpis siccati & præ-
parati,

Succi Glycyrrhizæ,

Capillorum Veneris,

Semin: Anisi,

Fœniculi, ana vnciam
vnam.

Sacchari clarificati vncias quin-
decim.

Omnia trita tenuissimè Saccharo
excipiantur, & ad debitam formã
redigantur.

LOHOCH

LOHOCH SANVM ET EXPERTVM. MES.

R^c Cinnamomi,
 Hyssopi sicca,
 Glycyrrhizæ, ana vnciam dimidiam.
 Iuiubarum,
 Sebesten, ana numero triginta.
 Vuarum pascarum enucleatarū,
 Ficuum siccarum,
 Dactylorum pinguium, ana vncias duas.
 Semin: Lini,
 Fœnugræci, ana drachmas quinque.
 Capillorum Veneris manipulum.
 Semin: Anisi,
 Fœniculi,

Radic: Iridis,
 Calaminthæ, ana vnciam dimidiam.

Coquantur s^a. in aquæ clarissimæ libris quatuor ad consumptionem medietatis: colaturæ expressæ adde

Sacchari albissimi libras duas.

Coquantur rursum ad perfectionem, postea insperge sequentia minutissimè incisa & contusa,

Nucleorum Pincorum mundatorum drachmas quinque.

Amygdalarum dulcium,

Glycyrrhizæ,

Gum: Tragacanthi,

Arabici,

Amyli, ana drachmas tres.

Radic: Ireos drachmas duas.

Agitentur omnia simul diligenter & celeriter, donec albescant.

Ecceigmata eligere electionis, seligere indicij. Et alia non nescimus, & non neglecta præterimus. Videlicet

è Farfara.

Lentibus.

Prasio.

Portulaca.

Psyllio.

Radic: Althææ.

Scilla.

Tragacantho.

Et id ad Asthma Mesuæ, & Gesneri.



CONDITA.

Condiuntur saccharo diligenter clarificato secundum artem,

Caules { Angelicæ.
Cynaræ.
Lactucæ.

Cortices { Aurantiorum.
Cinnamomi.
Citrorum.
Ligni Guaiaci.
Limonum.

Flores { Aurantiorum.
Borraginis.
Citri.
Genistæ nondum aperti.
Primulæ veris.
Rorismarini.
Rosarum.

Fructus
ut sunt

Amygdalæ.
Berberes.
Cappares.
Caryophylli.
Cerasa.
Corna.
Citria.
Cydonia.
Mala { Armeniaca.
Perfica.
Vulgaria.
Mespila.
Myrobalanorum quin-
que genera.
Nuces { Auellana.
Iuglandes.
Moschata.
Passulæ.
Pineæ.
Pistaciæ.
Oliuæ.
Piper in racemis ex In-
Poma. (dia.
Pruna { Hortensia.
Sylvestria.
Pyra.
Vuæ. Pulpa

Pulpæ {
 Caffæ.
 Citri.
 Cucurbitæ.
 Cydoniorum.

Radices {
 Acori vulgaris, Calami
 Aromatici, Galangæ.
 Angelicæ.
 Borraginis.
 Buglosi.
 Cichorij.
 Crethami agrestis.
 Enulæ Campanæ.
 Eryngij.
 Pimpinellæ.
 Satyrj.
 Scolymi.
 Sifari, Siferis, Secacul.
 Symphyti maioris.
 Zingiberis.
 Zedoariæ.

*Et surculi, & semina præter hæc con-
 diuntur.*

Modus condiendi sit, ut quæ
 magis amara, aut substantiâ duri-
 ora fuerint, aliquandiū maceren-
 tur, primū in lixiuio claro factō
 ex cineribus lignorum, deinde in
 aqua fontana calida, donec ama-
 ritudinem deposuerint, aut hume-
 ctata tenerescant; post aquā leui-
 ter expressâ, coquantur in Iulepo
 lento igne, deinde recondantur in
 vase vitreo, aut fictili vitreato, af-
 fundendo Iulepum cui incocta fu-
 erunt; poteruntque condiri aro-
 matibus, ut & moscho, & ambrâ,
 pro libitū.

*Quæ minùs amara, molliora, non opus
 lixiuio ut macerentur, sed leuiori ebulli-
 tione, Saccharum ut imbibant, & con-
 diantur itidem.*

CONSER-

CONSERVÆ & SACCHARA.

CONSERVÆ.

Absinthij.
 Acetosæ.
 Acetosellæ siue Liniulæ.
 Adianthi.
 Auranciorum.
 Betonicæ.
 Borraginis.
 Buglosi.
 Cardui benedicti.
 Centaurei.
 Ceterach, Aspleni.
 Chamædryos.
 Caryophyllorū, seu Tun-
 cichorij. (cæ.
 Cochleariæ.
 Consolidæ maioris.
 Citrariæ.
 Cynosbati.
 Enulæ.
 Euphragiæ.
 Fumiterræ.
 Genistæ non planè matu-
 Granatorum. (rorum.
 Lauendulæ.
 Liliorum alborum.
 Lilij Conuallium.
 Maluæ.
 Florū Nymphææ, Nenupharis.
 Pœoniæ.
 Persicæ.
 Primulæ veris.
 Prunellæ.
 Rosarum { Damascenarū.
 { Rubrarum.

Rorismarini siue Anthūs.
 Saluiæ.
 Sambuci.
 Scabiosæ.
 Stœchados.
 Tiliæ.
 Tussilaginis.
 Violarum.
 Galegæ siue Rutæ capra-
 Gratiolæ. (riæ.
 Hyssopi.
 Maioranæ.
 Melissæ.
 Menthæ.
 Rutæ.
 Satureiæ.
 Scordij.
 Symphyti radicum.

Flores minutissimè incidantur,
 & singulis libris florum addantur
 Sacchari albißimi libræ tres.

Sed vt flores & herbæ, non iti-
 dem parantur Berberes, Prunella,
 Fructus acidi: in istis, exempli
 gratiâ.

47

R Fruct: Oxyacanthæ siue Ber-
 berorum q. v. in aquæ fon-
 tanæ q. f. super prunas viua-
 ces bulliant, dum pulpa ab
 arillis per rarum setaceum
 conuenienter decoletur, de-
 primendo: deîn
 R Pulpæ præcolatæ libras sex,
 quas

Pone in vitreato vase terreo (quòd acida ab æreo ingratum sapiant) & ad ignem lentum aquosam humiditatem euapora: vacillo ligneo subinde agitando, ne succus aduratur: demum admisce

Sacchari albi clari (ut est artis) libras decem,
ad consistentiam coquendo debitam.

DIACODIVM SOLIDVM SIVE TABVLATVM.

℞ Capitem papaveris albi medicocri magnitudine, nec nimis viridium, neque supra modum maturorum numero viginti.

Aquæ pluviæ aut fontanæ libras tres.

Macerentur horis viginti quatuor, deinde coquantur donec contabuerint capita & colentur, ad extremum adde Sacchari quantitatem sufficientem, & coquatur ut artis est, ut exinde fiant tabulæ.

MANVS CHRISTI SIM- PLEX ET PER- LATA.

℞ Sacchari optimi libram unam.
Aquæ Rosarum pallidarum semilibram.

Coquantur secundum artem, & projiciendo super marmor, fiat Manus Christi: Si sub finem coctionis addatur Margaritarum præparatarum & tritarum vicia dimidia, cum folijs auri octo vel decem, fit Manus Christi perlata.

MANVS CHRISTI AD LUMBRICOS.

℞ Rhabarbari electi scrupulos quatuor.

Agarici trochiscati,

Corallinæ,

Cornu Cerui vsti,

Dictamni Cretici,

Sem: Santonici,

Acetosæ, ana scrupulum.

Cinnamomi,

Zedoariæ,

Caryophyllorum,

Croci, ana semisrupulum.

Sacchari albillimi tenuiter triti libram unam.

Dissoluatur Saccharum in aquæ Absinthij vncijs quatuor, cum Vini Absinthites vncia, & aquæ Cinnamomi Cochleari vno, ut cum speciebus præscriptis fiant secundum artem Manus Christi.

Ex veteri præscripto vncias Sacchari quatuor subduximus, quò medicamentum intentioni efficacius inseruiat; Non enim, palato studendum omnino, censemus.

PENI-

PENIDIA

Constant, ex Saccharo, & aqua Hordei, eâ proportionē & arte coctis, ut massa quædam exurgat admodum solida, & ita tractabilis, ut digitis non adhæreat, & facile in fila ducatur tenuiora, crassiora, breviora, aut longiora, contorta pro libitu; Plures addunt nonnihil Amyli.

SACCHARVM ROSATVM.

R. Florum Rosarum rubrarum nondum plenè maturarum vnciam vnam.

Forcipibus omnis albedo amputetur, deinde in umbra ficcantur, & terantur postea optimè in

mortario lapideo, tunc cum vncijs duodecim Sacchari optimi soluti in aqua Rosarum rubrarum, coquantur secundum artem, dum aqua fuerit absumpta: deinde projiciatur sensim massa super marmore, & fiant vel Manus Christi, vel placentulæ pro libitu. Sunt qui inter coquendum addunt Conseruæ Rosarum rubrarum vncias quatuor optimè immiscendo, unde Saccharum, & magis coloratum, & gustui gratius redditur.

Eodem modo Saccharum conflatur Violatum, tabulatum.

Sic è Buglossò.

Capill: Veneris,

Cichorio.

Iride Flor:

Rad: Enulæ.

Symphyto, & alijs.

Confectionarijs (ut vocitant) & generosis fœminis ingeniosis, quid non de cetero relinquimus? ad luxum magis, quàm ad usum.

H

SPECIES



SPECIES SIVE PVLVERES TVM CORROBORANTES TVM ALTERANTES.

AROMATICVM CARYO- PHYLLATVM. MES.

R Caryophyllorū drachmas sep-
tem.

Macis,

Zedoaria,

Galangæ minoris,

Santali Citrini,

Trochisc. Diarhodon,

Cinnamomi,

Ligni Aloës,

Spicæ Nardi Indicæ,

Piperis longi,

Cardamomi, ana drachmam v-
nam.

Rosarum rubrarum drachmas
quatuor.

Galliæ moschatæ veræ,

Glycyrrhizæ rasæ, ana drach-
mas duas.

Folij,

Cubebarū, ana scrupulos duos.

Ambrae griseæ optimæ drach-
mam vnam.

Moschi semisrupulum.

Sacchari albissimi q. f.

Tritis omnibus diligentissimè fiat
Puluis.

Cum Syrupi è Citro admisti q. f.
fiat Electuarium.

AROMATICVM RO- SATVM GABRIELIS.

R Rosarum rubrarum drachmas
quindecim.

Glycyrrhizæ rasæ drachmas
septem.

Ligni Aloës.

Santali citrini, ana drachmas
tres.

Cinnamomi electi drachmas
quinque.

Caryophyllorum,
Macis, ana drachmas duas se-
mis.

H 2

Gum:

Gum: Arabici,

Tragacanthi, ana drachmas duas & scrupulos duos.

Nucis Moschatae,

Cardamomi minoris,

Galangae, ana drachmam vna.

Spicae Indicae,

Ambrae griseae, ana scrupulos duos.

Moschi scrupulum vnum.

Pulueriscentur secundum artem, & pulvis seruetur in vase vitreo, vel fictili vitreato ad usum.

Parari potest sine spica propter ingratitudinem, quo nomine & in reliquis speciebus cordialibus Spica omitti potest.

PVLVIS CARDIACVS

FERN. l. 5. c. 21.

R Cornu Cerui,

Vnicorni,

Margaritarum splendorum,

Scobis Eboris, ana grana sex.

Fiat Pulvis tenuis : si reseruandus, singulorum quantitas augetur analogice.

PVLVIS AD CONTVSOS

EX CASV. AVGVST.

R Terrae sigillatae,

Sanguinis Draconis,

Mumiae, ana drachmas duas.

Spermatis Ceti drachmam vnam.

Rhabarbari drachmam dimidiam.

Fiat omnium Pulvis secundum artem.

SPECIES CORDIALES TEMPERATAE.

R Ligni Aloes,

Spodij, ana drachmam vnam,

Cinnamomi,

Caryophyllorum,

Osis de corde cerui,

Radic: Angelicae.

* Been vtriusque, (vel eorum loco

Radic: Caryophyllatae & Tormentillae,) ana drachmam vnam semis.

Margaritarum preparatarum drachmas sex.

Serici crudi tosti.

Corallij vtriusque, ana drachmas duas.

Hyacinthi,

Smaragdi,

Sapphyri, ana drachmam dimidiam.

Croci scrupulum vnum.

Ambrae griseae,

Moschi, ana drachmam dimidiam.

Folia { Auri,

{ Argenti, ana decem.

Fiat Pulvis secundum artem.

DIACA-

DIACALAMINTHES SIM-
PLEX, GAL.

℞ Calaminthæ Montanæ,
Pulegij,
Origani,
Sem: Macedonici,
Petrofelini,
Seseleos, ana drachmas
duas.

Sem: Apij,
Cymarum Thymi, ana vnciam
dimidiam.

Ligustici,

Piperis nigri, ana vnciam vnā.
fiat Puluis secundum artem.

Fieri etiam potest Electuarium,
cum Sacchari albissimi (soluti in
aqua Violarum aut Rosarum) li-
bris duabus semis.

SPECIES ELECTVARI
DIACALAMINTHES
COMPOSITI. FER.

℞ Pulueris Electuarij Diacala-
minthes simplicis vnciam
dimidiam.

Folior: Prasij,
Maioranæ,
Melissæ,
Artemisiæ,
Sabinæ, aridorum, ana
drachmam vnam.

Radic: Cyperi,

Sem: Rubiæ.

Rutæ,

Macis,

Cinnamomi, ana scrupulos
duos.

Terantur & misceantur diligen-
tissimè; fieri etiam potest Electua-
rium cum Sacchari in aqua Par-
thenij soluti duodecuplo.

DIANISVM, MES.

℞ Sem: Anisi elect: vncias duas
semis.

Glycyrrhizæ rasæ,

Mastiches, ana vnciam vnam.

Sem: Carui,

Fœniculi,

Galangæ,

Macis,

Zingiberis,

Cinnamomi, ana drachmas
quinque.

Trium Piperum,

Cassia lignæ veræ,

Calaminthæ,

Pyrethri, ana drachmas duas.

Cardamomi,

Caryophyllorum,

Cubebæ,

Spicæ Indicæ,

Croci, ana sesquidrachmam.

Sacchari albi vncias quinque.

Fiat Puluis, & cum melle despu-
mato Electuarium.

SPECIES

SPECIES ELECTVARII
DIACYMINI, *NIC.*

℞ Cymini per diem naturalem
infusi in aceto, & iterum ex-
iccati, vnciam vnam, & scru-
pulum vnum.

Cinnamomi,
Caryophyllorū, ana drachmas
duas semis.

Galangæ,
Satureiæ,
Calaminthes, ana drachmam
vnam & scrupulos duos.

Zingiberis,
Piperis nigri, ana drachmas du-
as, & grana quinque.

Sem: Ligustici,
Ammios, ana drachmā vnā
& grana octodecim.

Piperis longi drachmā vnam.

Spicæ Nardi,
Nucis Moschatæ.

Cardamomi, ana scrupulos du-
os semis.

Terantur, & diligenter recondan-
tur ad vsum.

Myrepsus hæc variat.

SPECIES ELECTVARII
DIAGALANGÆ, *MES.*

℞ Galangæ,
Ligni Aloes, ana drachmas sex.
Caryophyllorum,
Macis,

Semin: Ligustici, ana drachmas
duas.

Zingiberis,

Piperis longi,
albi,

Cinnamomi,

Calami Aromatici, ana drach-
mam vnam semis.

Calaminthæ siccæ,

Menthæ siccæ,

Cardamomi maioris,

Spicæ Indicæ,

Sem: Apij,

Anisi,

Fœniculi,

Carui, ana drachmam vnā.

fiat Puluis secundum artem.

Fieri etiam potest Electuarium
cum Sacchari albi vino Maluati-
co soluti,
vel Mellis despumati duode-
cuplo.

SPECIES ELECTVARII
DE GEMMIS CALIDI
MES.

℞ Trochiscorum Diarhodon,
Ligni Aloes, ana drachmas
quinque.

Margaritarum albarum,

Zedoariæ,

Doronici,

Cortic: Citri.

Macis.

Sem: Ocimi Caryophyllati.

Ambra griseæ veræ, ana drach-
mas duas.

Corallij

Corallij rubri,
Succini albi,
Rasuræ Eboris, ana scrupulos
quinque.

Sapphyri,
Hyacinthi,
Sardæ,
Granati,
Smaragdi,
Cinnamomi,
Galangæ,
Zurumbet, seu Zedoariæ, ana
drachmam vnam semis.

* Been vtriusque (vide succedan:
pag. 60.)

Caryophyllorum.

Zingiberis,

Piperis longi,

Spicæ Indicæ,

Folij, vel Spicæ Celticæ,

Croci,

Cardamomi maioris, ana
drachmam vnam.

Folior: Auri,

Argenti, ana scrupulos
duos.

Moschi drachmam dimi-
diam.

Fiat omnium Pulvis secundum
artem, & seruetur ab aere conclu-
sus diligentissimè.

SPECIES ELECTVARII DE GEMMIS FRI- GIDI.

R Margaritarum præparatarum
drachmas tres.

Spodij,

Rasuræ Eboris,

Corallij vtriusque, ana drach-
mas duas.

Flor: Rosarum rubrarum drach-
mam vnam semis.

Hyacinthi,

Sapphyri,

Smaragdi,

Sardæ.

Granati,

Santali

albi,

rubri,

Citrini,

Flor: Borraginis,

Buglossi,

Sem: Acetosæ,

Basilici,

* Been vtriusque (vide pag.
60.) ana drachmam v-
nam.

Ossis è corde Cerui drach-
mam dimidiam.

Folia Auri,

Argenti, ana quindecim.

Fiat Pulvis secundum artem, di-
ligentè reponatur.

SPECIES ELECTVARII DIAIREOS SIMPLICIS, NICOLAI.

R Ireos vnciam dimidiam.

Sacchari candi,

Specierum Diatragacanthi fri-
gidi, ana drachmas duas.

Fiat Pulvis.

SPE-

SPECIES DIALACCÆ,

M E S.

℞ Laccæ preparatæ,
 Rhabbari,
 Schœnanthi, ana drachmas
 tres.
 Spicæ,
 Mastiches,
 Succi Absinthij Romani,
 Eupatorii, i. Agerati,
 Sem: Apij,
 Ammeos,
 Fœniculi,
 Anisi,
 Sabinæ,
 Amygdalarum amararum,
 Myrrhæ,
 Costi, seu Zedoariæ,
 Radic: Rubiæ tinctorum,
 Afari,
 Aristolochiæ } longæ,
 } rotundæ,
 Gentianæ,
 Croci,
 Cinnamomi,
 Hyssopi siccæ,
 Casiæ lignæ veræ,
 Bdellij, ana drachmam vnam
 semi.
 Piperis,
 Zingiberis, ana drachmā vnā.
 fiat Pulvis f. a.

Fieri etiam potest Electuarium
 cum Mellis vel Sacchari vino al-
 bo, vel aquâ Cichorij, soluti, q. f.

SPECIES ELECTVARIII
 DIAMARGARITON
 CALIDI, AVICEN.

℞ Margaritarum albiſſimarum,
 Pyrethri, ana drachmā vnam.
 Zingiberis,
 Mastiches, ana vnciam dimi-
 diam.
 Doronici,
 Zedoariæ,
 Sem: Apij, vel
 Petroselinij,
 Cardamomi vtriusque,
 Nucis Moschatæ,
 Macis, ana drachmas duas.
 * Been vtriusque vide succedan:
 pag. 60.
 Piperis } nigri,
 } longi, ana drachmas
 tres.
 Cinnamomi drachmas quin-
 que.
 Puluerizentur, reponantur ad
 vsum.

SPECIES ELECTVARIII
 DIAMARGARITON
 FRIGIDI, VIC.

℞ Semin: quatuor frigidorū ma-
 iorum mundatorum.
 Sem: Portulacæ,
 Papaueris albi,
 Endiuia,
 Oxalidis,

Citri

Citri,
 Trium Santalorum,
 Ligni Aloes,
 Zingiberis,
 Flor: Rosarum rubrarum,
 Nymphaeæ,
 Buglossi,
 Violarum,
 Baccarum Myrti,
 Ossis è corde Cerui,
 Eboris,
 Doronici Romani,
 Cinnamomi, ana drachmam
 vnam.
 Corallij vtriusque, ana drach-
 mam dimidiam.
 Margaritarum splendidarum
 drachmas tres.
 Ambrae griseæ,
 Caphura, ana grana sex.
 Moschi grana duo.
 fiat Pulvis secundum artem.

Obseruandum autem, vt semina
 frigida Maiora & Papaueris mun-
 data non prius addantur, quàm
 species requiruntur à Medico ad
 vsum, alioqui compositio fiet
 rancida: & sic in reliquis specie-
 bus, quarum compositionem hæc
 semina ingrediuntur.

**SPECIES ELECTVARII
 DIAMBRÆ, MES.**

R Cinnamomi,
 Doronici, siue Zedoariæ,
 Caryophyllorum,

Macis,
 Nucis Moschatae,
 Folij,
 Galangæ, ana drachmas tres.
 Spicae Indicae,
 Cardamomi maioris,
 minoris, ana drach-
 mam vnam.
 Zingiberis drachmam vnam
 semis.
 Ligni Aloes,
 Santali Citrini,
 Piperis longi, ana drachmas
 duas.
 Ambrae griseæ sesquidrachmā.
 Moschi drachmam dimidiam.
 Misce, fiat omnium Pulvis.

**SPECIES ELECTVARII
 DIAMOSCHV DVLCIS,
 MES.**

R Croci,
 Doronici, seu Galangæ,
 Zedoariæ,
 Ligni Aloes,
 Macis, ana drachmas duas.
 Margaritarum albarum,
 Serici cruditiosti,
 Succini,
 Corallij rubri,
 Gallia Moschatae,
 Ocimi Citriati, ana drachmas
 duas semis.
 Zingiberis,
 Cubebarum.
 I Piperis

Piperis longi, ana drachmam
vnam semis.

* Been vtriusque, vel succedan:
pag. 60.

Folij, aut Cinnamomi,

Spicæ Indicæ,

Caryophyllorum, ana drach-
mam vnam.

Moschi scrupulos duos.

fiat Pulvis secundum artem.

fiet & Electuarium, addendo Sac-
chari vino albo soluti quadru-
plum.

Ad eadem ingredientia, & pari
dosi, adde

Absinthij,

Rosarum, ana drachmas tres.

Aloes optimæ lotæ semunciam.

Cinnamomi drachmas duas

semis.

Castorei,

Ligustici, ana drachmam vnā.

Et fient *Species Electuarij Diamoschu-
amari.* Mef.

SPECIES ELECTVARIJ DIANTHON, NIC.

R Flor: Rorismarini vnciam vnā.

Rosarum rubrarum,

Violarum,

Glycyrrhizæ, ana drachmas
sex.

Caryophyllorum,

Spicæ Indicæ.

Nucis Moschatæ,

Galangæ,

Cinnamomi,

Zingiberis,

Zedoariæ,

Macis,

Ligni Aloes,

Cardamomi,

Sem: Anethi,

Anisi, ana scrupulos qua-
tuor.

fiat Pulvis secundum artem.

DIAPENIDION, NIC.

R Penidiorum vncias duas.

Nucum Pinearum,

Amygdalarum dulcium mun-
daturum,

Sem: Papaueris albi, ana drach-
mas tres, scrupulum v-
num.

{ Cinnamomi
Caryophyllorum } cum his,
Zingiberis } vel sine

Succi Glycyrrhizæ,

Gum: Tragacanthi,

Arabici,

Amyli candidissimi,

Sem: 4. frig: mai: excortic: ana
sesquidrachmam.

Camphoræ grana septem.

Sacchari albissimi q. s. vel in
forma Electuarij, cum Sy-
rupio Violarum.

DIARHO-

DIARHODON ABBATIS
NICOLAI.

℞ Santalorū alborum,
rubrorū, ana drach-
mas duas semis.

Gum: Tragacanthi,
Arabici,

Spodij, ana scrupulos duos.

Afari,

Mastiches,

Spicæ Indicæ,

Cardamomi,

Glycyrrhizæ,

Croci,

Ligni Aloes.

Caryophyllorum,

Galliæ Moschatæ,

Sem: Anisi,

Fœniculi,

Cinnamomi,

Rhabarbari,

Sem: Ocimi,

Acinorum Berberis,

Sem: Scariolæ,

Portulacæ,

Cucurbitæ,

Cucumeris,

Citruli,

Melonum,

Papaueris albi, ana scrupu-
lum vnum.

Margaritarum,

Ossis è Corde Cerui, ana scru-
pulum dimidium.

Sacchari Candi,

Rosarum rubrarum, ana vnciā

vnam, & drachmas tres.

Camphoræ gtana septem.

Moschi grana quatuor.

fiat Puluis f. a.

Fieri etiam potest Electuarium
cum octuplo Sacchari dissoluti
in aqua Rosacea.

DIOSPOLITICVM,
GALENI.

℞ Cymini præparati,

Piperis longi,

Folior: Rutæ ficcatorum, ana
vnciam vnam.

Nitri vnciam dimidiā.

fiat Puluis.

SPECIES ELECTVARI
DIATRAGACANTHI
FRIGIDI, NICOLAI.

℞ Gum: Tragacanthi albi vncias
duas.

Arabici vnciam vnam
& drachmas duas.

Amyli vnciam dimidiam.

Glycyrrhizæ,

Sem: Melonum,

Papaueris albi,

Citruli,

Cucumeris,

Cucurbitæ, ana drachmas
duas.

Penidiorum vncias tres.

Caphuræ semisrupulum.

I 2

fiat

fiat Pulvis f. a.

Fieri etiam potest Electuarium, cum syrupi violacei sufficienti quantitate: At cautio habenda est (vt prius) de feminibus frigidis.

SPECIES ELECTVARII
DIATRION PIPEREON,

GALENI.

R Trium piperum, ana drachmas sex, & grana quindecim.

Sem: Anisi,

Thymi,

Zingiberis, ana drachmam vnam

Fiat Pulvis: & cum Saccharo vel melle prout res postulauerit fieri potest Electuarium f. a.

SPECIES ELECTVARII
DIATRION SANTA-
LON, NIC.

R Santalorum omnium:

Rosarum rubrarum,

Sacchari candi, ana drachmas tres.

Rhabarbari,

Spodij,

Succi Glycyrrhizæ,

Sem: Portulacæ, ana drachmas duas, & grana quindecim.

Amyli,

Gum: Arabici,

Tragacanthi,

Sem: Melonum.

Cucumeris,

Citruli,

Cucurbitæ,

Scariolæ, ana drachmam vnam semis.

Camphoræ Scrupulum vnum.

Fiat Pulvis f. a.

Fieri etiam potest Electuarium cum octuplo Sacchari in aqua Rosacea soluti.

PVLVIS HALY.

R Sem: Papaueris albi drachmas decem.

Gummi Arabici,

Amyli,

Tragacanthi, ana drachmas tres.

Semin: Portulacæ.

Althææ,

Maluæ, ana drachmas quinque.

Cucumeris,

Melonis,

Cucurbitæ,

Citruli,

Cydoniorū mundatorū, ana drachmas septem.

Spodij,

Glycyrrhizæ, ana drachmas tres.

Penidiorum ad pondus omnium.

Fiat Pulvis f. a.

LÆTI-

LÆTIFICANS GALENO
ADSCRIPTVS.

℞ Florum Ocimi Caryophyllati
aut sem: eiusdem.

Croci,
Zedoariæ,
Xyloaloes,
Caryophyllorum,
Corticum Citri,
Galangæ,
Macis,
Nucis Moschatae,
Styracis Calamitæ, ana drach-
mas duas semis.

Rasuræ Eboris,

Sem: Anisi,

Thymi,

Epithymi, ana drachmam v-
nam.

Ossis è Corde Cerui, vel cornu,

Margaritarum,

Camphoræ,

Ambrae,

Moschi, ana drachmam dimi-
diam.

Folior: Auri,

Argenti, ana scrupulum
dimidium.

Fiat Pulvis s. a. referuetur dili-
genter ad vsum.

SPECIES CONFECTIONIS
LIBERANTIS.

℞ Radic: Tormentillæ,

Semin: Acetosæ,

Endiuia,

Coriandri præparati,

Citri, ana drachmam v-
nam semis.

Santalorum omnium,

Dictamni albi, ana drachmam
vnam.

Boli Armeni,

Terræ Lemniæ, ana drachmas
tres.

Margaritarum,

Corallij vtriusque,

Succini albi,

Rasuræ Eboris,

Spodij,

Ossis è Corde Cerui,

* Been vtriusque, vel succedan:
pag: 60.

Radic: Angelicæ.

Cardamomi,

Cinnamomi,

Macis,

Ligni Aloes,

Cassiae Lignæ,

Croci,

Zedoariæ, ana drachmam di-
midiam.

Penidiorum,

Sacchari candi,

Serici crudi tosti,

Smaragdi,

Hyacinthi,

Granati, ana scrupulos duos.

Flor: Nymphæ,

Buglossi,

Rosarum rubrarum, ana
scrupulum vnum.

Camphoræ

Camphoræ grana septem,
Moschi,
Ambræ griseæ, ana grana tria.
Fiat Pulvis secundum artem.

LITHONTRIBON,
NIC. SEC. FERN.

℞ Spicæ Nardi,
Zingiberis,
Cinnamomi,
Melanopiperis,
Cardamomi,
Caryophyllorum,
Macis, ana drachmam dimi-
diam.
Costi,
Glycyrrhizæ,
Cyperis,
Tragacanthæ,
Chamædryos, ana scrupulos
duos.
Semin: Ammeos,
Apij,
Asparagi,
Ocimi,
Vrticæ,
Citri,
Saxifragiæ,
Pimpinellæ,
Carui,
Dauci,
Fœniculi,
Rusci,
Petroselinis Macedonici,
Bardanæ,
Sesilecos,

Afari, ana drachmam v-
nam.

Lapidis Spongiæ,
Lyncis,
Cancris,
Iudaici, ana drachmam
vnam semis.
Sanguinis Hircini præ-
parati vnciam vnam
semis. fiat Pulvis s. a.

PVLVIS SAXONICVS.

℞ Radic: vtriusque Angelicæ,
Vincetoxici,
Valerianæ domesticæ,
Polypodij quercini,
Radic: Althææ,
Vrticæ, ana vnciam dimi-
diam.
Cortic: Mezerei German: drach-
mas duas.
Granorum herbæ Paridis nu-
mero viginti quatuor.
Folior: eiusdem, cum toto, nu-
mero triginta sex.
Ex maceratis in aceto radicibus,
& siccatis, fiat omnium pulvis.

**PVLVIS PALMARIJ
AD MORSVM CANIS
RABIDI.**

℞ Folior: Rutæ,
Verbenæ,
Saluiæ, minoris
Plantaginis

Plantaginis,
Polypodij,
Absinthij vulgaris,
Menthæ,
Artemisiæ,
Melissophylli,
Betonicæ,
Hyperici,

Centaurij minoris, ana p. æ.

Legantur singula, quo tempore viribus pollent maximis, quod ad Iunij ferè plenilunium assequuntur. Papyraceis dein chartis conclusa siccentur seorsim in loco, ad quem, neque Sol, neque pluuia pertingat: Siccata ad futuros vsus asseruentur, eâ lege, vt quotannis renouentur:

Quum vtendi necessitas incidet, singulorum æquale pondus in puluerem tenuissimum redigito.

dosis a ʒss. ad ʒij. cū duplo Sacchari cū vino. Jure vel aliò simili et alijs animalibus in maiori dosi.

PLERES ARCHONTI-
CON, NICOLAI.

℞ Cinnamomi,
Caryophyllorum,
Ligni Aloes,
Galangæ,
Spicæ Indicæ,
Nucis Moschatæ,
Zingiberis,
Spodij,
Schœnanthi,
Cyperi,
Rosarum,
Violarum, ana drachmā vnam.

Folij, seu Macis,
Glycyrrhizæ,
Mastiches,
Styracis Calamitæ,
Maioranæ,
Balsamitæ seu Menthæ aqua-
ticæ,
Ocimi,
Cardamomi,
Piperis Longi,
Albi,

Myrtilorum baccarum,
Corticum Citri, ana drachmam
dimidiam & grana sex.

Margaritarum,

* Been { Albi, } vel succedan:
 { Rubri, } pag: 60.

Corallij rubri,
Serici tosti, ana grana octode-
cim.

Moschi grana sex.

Camphoræ grana quatuor.

Fiat Puluis secundum artem. Po-
terit etiam cum decuplo sacchari
soluti in aqua Melissæ formari in
Electuarium.

PRÆSERVATIVVS A PESTE
CARDIAC: FERN.

℞ Radic: Tormentillæ,
Dictamni,
Tunicæ,
Scabiosæ,

Sem: Acetosæ,
Coriandri præp:

Citri,

Citri,
 Cardui benedicti,
 Endiuia,
 Rutæ, ana drachmam v-
 nam.
 Trium Santalorum,
 * Been { albi, } vel succed:
 { rubri, } pag. 60.
 Doronici Romani,
 Cinnamomi,
 Cardamomi,
 Croci,
 Flor: Buglossi vtriusque,
 Rosarum rubrarū,
 Nymphææ,
 Ligni Aloes,
 Macis, ana scrupulos duos.
 Rasuræ Eboris,
 Spodij,
 Ossis e Corde Cerui,
 Corallij rubri,
 Margaritarum splend:
 Smaragdi,
 Hyacinthi,
 Granati, ana scrupulum vnum.
 Serici crudi torrefacti,
 Boli Armeni,
 Terræ Lemniæ, ana semidrach-
 mam.
 Caphuræ,
 Ambre griseæ,
 Moschi, ana grana sex.
 Fiat Pulvis, & ex octuplo Saccha-
 ri albi aquâ rosarum soluti, tabel-
 læ concinnentur.

PVLVIS PRÆSERVATIVUS
 à PESTE. MONTAG.

nisi de dosi.

R̄ Santalorum omnium,
 Semin: Ocimi, ana vnciam v-
 nam semis.
 Boli Armeni,
 Cinnamomi, ana vnciam v-
 nam.
 Radic: Dictamni,
 Gentianæ,
 Tormentillæ, ana drach-
 mas duas semis.
 Semin: Citri,
 Acetosæ, ana drachmas
 duas.
 Margaritarum,
 Sapphyri,
 Ossis de Corde Cerui, ana
 drachmam vnam.
 Fiat Pulvis secundum artem, dili-
 genter reponatur.

SPECIES ELECTVARI
 ROSATÆ NOVELLÆ.
 NICOLAI.

R̄ Rosarum,
 Sacchari,
 Glycyrrhizæ, ana vnciam v-
 nam, drachmam vnam, scru-
 pulos duos semis,
 Cinnamomi drachmas duas,
 scrupulos duos, grana duo.
 Caryophyllorum,
 Nardi,

Nardi Indicæ,
Zingiberis,
Galangæ,
Nucis Moschata,
Zedoaria,
Styracis,
Cardamomi,
Apij, ana scrupulum vnum,
grana octo.

Sacchari albissimi q. f.

Fiat Pulvis: inde Electuarium f. a.

PVLVERES EXTERNIS VSIBVS DICATI.

PVLVIS AD HÆMORRHA- GIAM, GALENI.

Meth. l. 5. c. 4.

R Thuris drachmam vnam.

Aloes drachmam dimidiam.

Fiat Pulvis. Cum vtendi tempus
instat, tantum huius cum oui can-
dido subigitur, quantum mellis
reddat crassitudinem; hoc Le-
poris mollissimis pilis excipitur,
deinde tum vasi profluenti, tum
vulceri toti liberaliter imponitur,
adhibitâ ligaturâ conuenienti.

PVLVIS AD SCABIEM.

Nicholas

R Sulphuris viui,

Nitri,

Folior: Maiorana, ana drachmas
duas.

Lithargyri auri,

Radic: Ellebori nigri, ana drach-
mam vnam.

Pimpinellę drachmam di-
midiam.

Fiat Pulvis secundum artem.

*Misce Et incorporetur cum oleo Rosarum
Et fiat unguentum quum vsus postulat. M^r Gale*

PVLVERES PURGANTES.

PVLVIS RADVLPHI HOL- LAND LAXATIVVS.

R Sem: Anisi,

Carui,

Fœniculi,

Cymini,

Spicæ Nardi,

Cinnamomi,

Galangæ, ana vnciam dimi-
diam.

Glycyrrhizæ,

Milij Solis, ana vnciam v-
nam.

Sennæ ad pondus omnium.

Fiat Pulvis.

PVLVIS SANCTVS.

R Foliorum Sennæ,

Cremoris Tartari, ana vncias
duas.

Caryophyllorum,

Cinnamomi,

Galangæ,

Ammeos, ana drachmas duas.

Diagrydij vnciam dimidiam.

Fiat Pulvis secundum artem.

K

In

In defectu seminum Ammeos legitimorum aut recentium quibus sapissime destituimur, substituenda quidem Anisi semina conuenimus cum Antidotario Bergomensi.

PVLVIS SENNÆ.

℞ Sennæ optimæ vncias duas,
Cremoris Tartari vnciam dimidiam.
Macis scrupulos duos semis.
Zingiberis,
Cinnamomi, ana drachmam
vnam semis,
Salis Indi drachmam vnam.
Fiat Puluis f. a.

DIATVRBITH MAIUS
SINE RHABBARO.

℞ Turpeti optimi vnciam vnam.
Diagrydij,
Zingiberis, ana vnciam dimidiam.
Cinnamomi,
Caryophyllorū, ana drachmas
duas.
Galangæ,
Piperis longi,
Macis, ana drachmam vnam.
Fiat Puluis : Et cum Sacchari al-
bissimi vncijs octo & drachmis
quinque in aq: Cichorij solutis,
fieri potest Electuarium f. a.

*Plures & variae apud Authores specierum & puluerum descriptiones extant : Nos
verò paucis contenti, vsui aptiores selegimus : reliquas ex industriâ praterimus
& sub puluere sepelimus.*

DIATVRBITH CVM RHA-
BARBARO, MON-
TAGNANÆ.

℞ Turpeti optimi,
Hermodactylorū, ana vnciam
vnam.
Rhabbarbari drachmas decem.
Diagrydij vnciam dimidiam.
Santali rubri,
albi,
Violarum,
Zingiberis, ana drachmā vnam
semis.
Mastiches,
Anisi,
Cinnamomi,
Crocī, ana drachmā dimidiam,
fiat Puluis : Et cum Sacchari al-
bissimi libra vna, vncijs duabus,
& drachmis duabus in aq: Cicho-
rij solutis, fieri potest Electuarium
secundum artem.

PVLVIS AD LVMBRICOS.

℞ Sem: Sanctonici vncias quatuor.
Folior: Sennæ vnciam vnam.
Coriandri præparati,
Cornu Cerui, ana drachmam
dimidiam.
Rhabbarbari vnciam dimidiam.
Rutæ siccæ drachmas duas.
Fiat Puluis.

ELECTV-



ELECTVARIA ALTERANTIA ET CORROBORANTIA SINE OPIO.

ANTIDOTVS ANALEP- TICA SIVE ELECTVA- RIVM RESVMPATIVM FERNELII.

& Rosarum rubrarum,
Glycyrrhizæ, ana drachmas
duas & grana quinque.
Gum: Arabici,
Tragacanthi, ana drach-
mas duas & scrupulos
duos.
Santali albi,
rubri, ana scrupul:
quatuor.
Succi Glycyrrhizæ,
Amyli,
Semin: Papaveris albi,
Portulacæ,
Lactucæ,

Scoriolæ, ana drachmas
tres.
Quatuor Semin: frigidorum
maiorum.

Sem: { Cydoniorum,
Maluæ,
Bombacis,
Violarum,
Strobilorum,
Pistaciorum recentium,
Amygdalarum dulcium,
Pulpæ Sebesten, ana drachmas
duas.
Caryophyllorum,
Spodij,
Cinnamomi, ana drachmam
vnam.
Crocī grana quinque.
Penidiorum vnciam dimi-
diam.

K 2

Trita,

Trita omnia excipiantur triplo
Syrupi violati, & fiat Electuari-
um molle.

CONFECTIO ALKERMES,
M E S.

R̄ Succi Pomorum fragrantium.
Aquæ Rosarum odoratissimæ,
ana libram vnam semis.

Quibus infunde per horas vi-
ginti quatuor,

Serici crudi vncias quatuor.

Expressioni forti adde,
Succi granorum Kermes ad nos
aduecti, puri, libram vnam.

Sacchari libras duas.

Coque ad Mellis consistentiam,
Mixturæ ab igne sepositæ, adhuc
autem calenti, adde

Ambra griseæ crudæ mi-
nutim concisæ vnciam di-
midiam.

Quibus optimè liquatis, superin-
jicito sequentia puluerisata.

Cinnamomi electi,

Ligni Aloes optimi,

Lapidis Lazuli vsti in Cru-
cibulo,

(dein puluerisati, & loti, primum
in aqua communi, dein in aqua
Rosacea aut Borraginis, idque
multoties, ita vt post lotionem ex-
icetur, denuóque lauetur; &
eoufq; hæc reiteretur operatio,
donec aqua limpida post lotionē
remaneat) drachmas sex.

Margaritarum pellucidarū
præparatarum drachmas
tres.

Folior: Auri,

Moschi optimi, ana drachmam
vnam.

Confice secundum artem.

Est Augustanis operosius & preti-
osius Confectum.

ELECTVARIVM DE BAC-
CIS LAVRI, *RHASIS.*

R̄ Folior: Rutæ aridorum drach-
mas decem.

Sem: Ammeos,

Cymini,

Ligustici,

Origani,

Nigellæ,

Carui,

Dauci,

Petroselini,

Amygdalaram amararum,

Piperis nigri,

longi,

Menthastri,

Acori, Calami aromatici.

Baccarum Lauri,

Castorei, ana drachmas duas.

Sagapeni vnciam dimidiam.

Opopanacis drachmas tres.

Mellis despumati libram vnam
semis.

Tritis diligenter quæ terenda, fiat
Electuariū secundum artem, sub fi-
nē additis vino dilutis lachrymis.

Sub

ATHANASIA MITHRIDATA,
TIS, è GALENO.

℞ Cinnamomi,
Cassia,
Schœnanthûs, ana sesquiunciâ.
Crocî,
Myrrhæ, ana vnciam.
Costi,
Mci,
Acori,
Agarici,
Scordij,
Dauci,
Petroselini, ana semunciam.
Piperis albi grana vndecim.
Mellis q.f.
Compone, vt artis est.

DIACAPPARIS, GILBERTI
ANGLICANA
SIMPLEX

℞ Capparîs vncias quatuor.
Radic: Agrimonîæ,
Semin: Gith,
Scillæ,
Asari.
Centaureæ,
Pyrethri,
Piperis nigri,
Apij,
Thymi, ana vnciam.
Mellis q.f.

Fiat Electuarium secundum artem.

DIACINNAMOMV.

MES.

℞ Cinnamomi tenu: drachmas
quindecim.
Cassia Lignæ,
Radic: Helenii, ana semunciam,
Galangæ drachmas septem.
Caryophyllorum,
Piperis longi.
Cardamomi vtriusq;
Zingiberis,
Macis,
Nucis Moschatæ,
Xyloaloes, ana drachmas tres.
Crocî drachmam.
Sacchari tabarzet drachmas
quinque.
Moschi scrupulos duos.
Excepta mellis despumati libris
duabus, vnciis octo, Coque;
Fiat Electuarium secundum artem.

DIACORALLION
VSVAL: COLON.

℞ Corallii albi,
rubri,
Boli Armeni veri,
Sanguinis Draconis, ana drachmam.
Margaritarum semidrachmam.
Xyloaloes

Xyloaloes,
Rosarum rubrarum,
Gum: Tragacanthi,
Cinnamomi, ana scrup: duos.
Santali albi,
rubri, ana scrupulum.
Misce, fit Pulvis, è pulvere Electu-
arium f. a. cum
Sacchari albissimi, & Aq.
Cinnamomi ten: ana q. f.

DIACORVM, MES.

R Radic: Secacul, seu Siferis,
Acori, seu Calami aro-
matici,
Pincarum, ana sesquilibram.
Radicibus Secacul mundatis, inci-
sis, coctis, pistatis, tritis dum pul-
tissimi, affunde.

Mellis despumati libras decem.
Coquantur agitando, ad iustam
spissitudinem, tum adde tritas ra-
dices Acori, incisas Pineas, mixtas
sequenti pulveri;

R Piperis nigri vnciam,
longi,
Caryophyllorum,
Zingiberis,
Macis, ana semunciam,
Nucis Moschata,
Galangæ,
Cardamomi, ana drachmas
tres.

Misce cum radicibus, & Melle
q. f. agitando ne grumi relinquan-
tur. Fiat Electuarium f. 2.

è SCORIA FERRI.

RHASIS.

R Scoriæ ferri aceto infusæ per dies
septem, postea torrefacta,
drachmas tres.

Spicæ Indicæ,
Schœnanthûs,
Cyperi,
Zingiberis,
Piperis,
Ammeos,

Thuris, ana semunciam.

Myrobala- } Indarum,
norum } Belliricarum,
Emblicarum,

Mellis decocti cum apozemate
Emblicarum vncias sede-
cim.

Misce: fiat Electuarium.

DIACYDONIVM
SIMPLEX.

R Carnis Cydoniorum munda-
torum, & in frustra dissecto-
rum, & in aqua dulci ad spissi-
tudinem coctorum libras octo.
Sacchari albissimi despumati, &
ad iustam consistentiâ con-
cocti libras sex.

Coque ad spissitudinem.

DIACY-

DIACYDONIVM
GALENI CVM
SPECIEBVS.

℞ Succi Pomorum Cydoniorum,
Sacchari optimi, ana libras
duas.

Aceti vini albi libram vnam
semis.

Coctis supra prunas modicè &
spumâ detractâ, adde

Zingiberis vncias duas,

Piperis albi drachmas decem
& scrupulos duos

crassiusculè incisorum, deinde rur-
sus lento igne recoque ad mellis
crassitudinem. Rectius Acetum
in fine decoctionis in minori
quantitate, scilicet vnciarum sex;
adjicietur.

DIACYDONIVM LONDI-
NENSE COMPOS:

℞ Sacchari albi libras sex.

Aquæ fontanæ libras quatuor.
Clarificentur cum albumine oui,
& diligenter despumentur: Dein

℞ Cydoniorum maturorū à cor-
ticibus exterioribus & semini-
bus expurgatorum, & in qua-
tuor partes incisorum libras
octo.

Coquantur in syrupo prædicto
dum carnes teneræ sint, deinde
per pannum laneum (siue boulte-

rum vulgò vocatum) coletur suc-
cus siue syrupus. Iterum coquan-
tur ad gelatinæ consistentiam
cum aceti vini albi vncijs qua-
tuor in fine additis, syrupo ab
igne remoto, dum adhuc calefcit,
insperge has species sequentes;

crasso modo incisas, scilicet

Zingiberis vnciam vnam.

Piperis albi,

Cinnamomi,

Nucis Moschatae, ana drach-
mas duas.

In pyxidibus diuersis reſeruetur.

Eodem modo paretur Diacy-
donium simplex relictis specie-
bus.

CONFECTIO DE HYA-
CINTHO.

℞ Hyacinthorum,

Corallij rubri,

Boli Armeni,

Terræ Sigillatae, ana vnciam
dimidiam.

Granorum Kermes.

Radic: Tormentillæ,

Dictamni,

Sem: Citri mundat:

Acetosæ,

Portulacæ,

Croci,

Myrrhæ,

Rosarum rubrarum,

Santalorum omnium,

Oſſis è Corde Cerui &

Cornu,

Rasuræ

Rasuræ Eboris præparatæ, ana
scrupulos quatuor.

Sapphyrorum,

Smaragdi,

Lapidis Topasij

Margaritarum,

Serici crudi,

Folior: Auri,

Argenti, ana scrupulos
duos.

Camphoræ,

Moschi,

Ambræ griseæ, ana grana
quinque.

Cum syrupo de Limonibus fiat
Confectio secundum artem.

**DIAIREOS SALOMO-
NIS, NICOLAI.**

R Radic: Iridis vnciam vnam.

Pulegij,

Hyssopi,

Glycyrrhizæ, ana drachmas sex.

Tragacanthæ,

Amyli,

Amygdalarum amararum,

Pinearum Nucum,

Cinnamomi,

Zingiberis,

Piperis, ana drachmas tres.

Caricarum pinguium.

Pulpæ Passularum.

Carnis Daëtylorū, ana drach-
mas tres semis.

Styracis Calamitæ drachmas
duas semis.

Sacchari dissoluti in aqua Hyssopi,
Mellis despumati, ana duplum
ad omnia, fiat Electuarium s. a.

**DIASATYRION
NICOLAI.**

R Radic: Cynosorchios seu Saty-
rij recentis ac solidæ.

Pastinacæ satiuæ,

Eryngij,

Pinearum,

Nucis Indicæ, vel si desit Nux
Indica Pinearum duplum.

Pistaciorum, ana vnciam vnam
semis.

Caryophyllorum,

Zingiberis,

Sem: Anisi,

Erucæ,

Linguae auis, quæ est semen

Fraxini, ana drachmas
quinque.

Cinnamomi,

Caudarum & Lumborum Scin-
corum,

Sem: Bulbi,

Vrticæ, ana drachmas duas
semis,

Moschi grana septem.

Sacchari optimi dissoluti in vino
Maluatico libras tres: fiat Electua-
rium s. a.

DIASA-

DIASATYRION MAGIS
GRATVM. COLON.

- ℞ Radic: Satyrij vncias tres.
 Carnium Daſtylorum.
 Amygdalarum dulcium,
 Nucis Indicæ,
 Pinearum,
 Piſtaciorum,
 Zingiberis conditi,
 Eringij conditi, ana vnciam
 vnam.
 Zingiberis,
 Caryophyllorum,
 Galangæ,
 Piperis longi,
 nigri, ana drachmas
 tres.
 Ambra grifeæ ſcrupulū vnum.
 Moſchi ſcrupulos duos.
 Penidiorum vncias quatuor.
 Cinnamomi,
 Croci, ana vnciam dimidiam.
 Vini Maluatici vncias tres.
 Nucis Moſchatae,
 Macis,
 Granorum Paradifi, ana drach-
 mas duas.
 Linguae auis, i. Sem: Fraxini,
 Caudarum Scincorum,
 Boracis factitij,
 Aſæ dulcis, ana drachmas tres.
 Ligni Aloes,
 Cardamomi, ana drachmas
 duas.
 * Been albi, vide pag. 60.
 rubri, ana drachmā vnā
 ſemis.

Singula ſimplicia commintuen-
 do ac miſcendo, tandem excipe
 libris duabus & ſemis ſyrupi Zin-
 giberis conditi.
 fiat Electuarium ſecundum artem.

ELECTVARIVM DIASPER-
MATON, FERNELII.

- ℞ Quatuor ſemin: Frigidorum,
 maiorum, &
 minorum,
 Sem: Aſparagi,
 Pimpinellæ,
 Ocimi,
 Petroſelini,
 Granorū Halicacabi, ana drach-
 mas duas.
 Milij Solis,
 Succij Glycyrrhizæ, ana drach-
 mas tres.
 Cinnamomi,
 Macis, ana drachmam vnam.
 Sacchari albi aqua Althææ ſolu-
 ti octuplum: fiat Electuarium ſe-
 cundum artem.

MICLETA, NICOLAI.

- ℞ Myrobalanorum omnium, ana
 drachmas duas ſemis.
 Sem: Naſturtij,
 Cymini,
 Aniſi,
 Fœniculi,
 Ammeos,
 L Carui,

Carui, ana drachmam vnam semis.

Omnia cruda terantur, & aspergantur aceto vini acerrimo, deinde pulueriscentur, mox addantur sequentia:

Spodij siue Eboris vsti,

Balaustiorum,

Sumach,

Mastiches,

Gum: Arabici, ana drachma vna, & grana quindecim.

Omnia misceantur, cum Syrupi Myrtini, ad spissitudinem mellis cocti, triplo, id est vncijs decem plus minus, fiat Electuarium secundum artem.

ELECTVARIVM PECTORALE, AD OCCON:
A F G.

R Stucci Glycyrrhizæ,
Amygdalarum dulcium,
Auellandarum, ana semunciam.
Pinearum vnciam vnam.

Hyssopi,

Capillorum Veneris,

Ircos,

Sem: Vrticæ,

Aristolochiæ rotundæ, ana semidrachmam.

Piperis nigri,

Sem: Nasturtij,

Rad: Enulæ, ana semidrachmā.

Mellis vncias quatuordecim.

Fiat Electuarium s. a.

THERIACA DIATESSARON, MES.

R Gentianæ,

Baccarum Lauri,

Myrrhæ,

Aristolochiæ rotundæ, ana vncias duas.

Mellis libras duas.

Misce: fiat Electuarium secundum artem.

ELECTVARIA CVM OPIO

ANTIDOTVS MAGNA
MATTHIOLI ADVERSVS
VENENA & PESTEM.

R Rhabarbari,

Rha Pontici veri,

Radic: Phu,

Acori, i. Calami aromatici,

Cyperi,

Quinquefolij,

Tormentillæ,

Aristolochiæ rotundæ,

Pœoniæ,

Enulæ Campanæ.

Costi,

Iridis Illlyricæ,

Chamæleontis albi, vel

Caryophyllatæ, ana drachmas tres.

Galangæ,

Imperatoriæ,

Dictamni

Dictamni albi,
 Angelica,
 Millefolii,
 Filipendula,
 Zedoaria,
 Zingiberis, ana drachmas
 duas.
 Agarici drachmas tres.
 Libanotidis,
 Gentiana,
 Morfus Diaboli, ana drachmas
 duas semis.
 Sem: Citrei mali,
 Viticis,
 Granorum Kermes,
 Semin: Fraxini,
 Acetosa,
 Pastinaca sylvestris,
 Napi,
 Nigella,
 Paeonia,
 Ocimi,
 Irionis, siue Erysimi,
 Thlaspeos,
 Foeniculi,
 Ammeos, ana drachmas
 duas.
 Baccarum Lauri,
 Juniperi,
 Hederæ,
 Smilacis asperæ,
 Cubebarum, ana drachmam v
 nam semis.
 Folior: Scordij,
 Chamædryos,
 Chamæpityos, iloichioli,
 Ceutaurii minoris,
 Stoechados,

Spica Celtica,
 Calamintha,
 Ruta,
 Mentha,
 Betonica,
 Verbenæ,
 Scabiosa,
 Cardui benedicti,
 Melissophylli, ana drach-
 mam vnam semis.
 Dictamni Cretici drach-
 mas tres.
 Maioranæ,
 Hyperici,
 Schoenanthi,
 Marrubii,
 Galega,
 Sabina,
 Pimpinella, ana drachmas
 duas.
 Caricarum pinguium,
 Iuglandium,
 Pistaciorum, ana vncias
 tres.
 Myrobalanorum Emblica-
 rum vnciam dimidiam.
 Flor: Violarum,
 Borraginis,
 Buglossi,
 Rosarum,
 Lauendula,
 Saluia,
 Rorismarini, ana scrupulos
 quatuor.
 Croci drachmas tres.
 Cassia lignea, siue Cinna-
 momi drachmas decem.
 Caryophyllorum,

Nucis Moschatae,
 Macis, ana drachmas duas
 semis.
 Piperis nigri,
 longi,
 Santalorum omnium,
 Ligni Aloes, ana drachmā
 vnam semis.
 Rasuræ Cornu Cerui vnciam di-
 midiam.
 Unicornu, vel eius loco,
 Lapidis Bezoartici
 drachmam vnam.
 Ossis è Corde Cerui,
 Rasuræ Eboris,
 Virgæ Ceruinæ,
 Castorij, ana scrupulos qua-
 tuor.
 Terræ Lemniæ drachmas tres.
 Opij drachmam vnam semis.
 Perlarum orientalium,
 Fragmentorum Smaragdi,
 Hyacinthi,
 Corallij rubri, ana drachmā
 vnam semis.
 Camphoræ drachmas duas.
 Gum: Arabici,
 Mastiches,
 Thuris,
 Styracis,
 Terebinthinæ,
 Sagapeni,
 Opopanacis,
 Laserpitii, siue Myrrhæ, ana
 drachmas duas semis.
 Moschi odorati,
 Ambre griseæ, ana drach-
 mam vnam.

Olei Vitrioli vnciam dimidiam.
 Specierum Cordialium Tempera-
 tarum, *P 60*
 Diamargaritōn,
 Diamoschi:
 Diambre,
 Electuarii de Gemmis,
 Trochiscorū de Camphora,
 de Scilla, ana drach-
 mas duas semis.
 Trochiscor: de Vipera vncias duas.
 Succorū Acetosæ,
 Sonchi,
 Scordii.
 Ecchii,
 Borriginis,
 Melissophylli, ana libram
 dimidiam.
 Hypocistidis drachmas duas.
 Theriacæ electæ,
 Mithridatii optimi, ana vncias
 sex.
 Vini antiqui odorati libras
 tres.
 Sacchari optimi, vel
 Mellis electissimi libras octo &
 vncias sex.
 Ex his omnibus summā diligen-
 tiā, & arte conquisitis, mundatis,
 & electis, fiat Electuarius eodem
 modo, quo componitur Theriaca
 aut Mithridatium.

Ex hoc etiam Electuario parari
 poterit Aqua Bezoartica singula-
 ris, quam & Aquam Bezoarticam
 Matthioli vocare licet, in hunc au-
 tem sit modum.

& Anti-

R Antidoti vt prius præparata,
Syrupi de corticibus Citri, ana
libram vnam.

Aquæ vitæ factæ ex vino præ-
stantissimo, & per distillatio-
nes sæpius repetitas rectificata,
& ad quintam essentiam
reducta, libras quinque.

Ponantur omnia in Matraccio
vitreo capaciore, deinde optimè
occluso vase ne quid respiret, con-
quassentur simul diligentissimè, vt
Electuarium optimè cum spiritu
Vini, seu aq: Vitæ commisceri pos-
sit; & sic stent simul commixta
per integrum mensem, bis in septi-
mana vas (vt prius) concutiendo.
Electuarium enim facilè in fun-
dum residet. Finito mense, aquam
claram Electuario supernatantem
in aliud vas vitreum leniter effun-
des: vas optimè cerâ & chartâ per-
gamenâ occludendo; alioqui spi-
ritus facilè in fumum euolabit.

Loco Smilacis asperæ si parari
non poterit, duplicetur pondus
Cubebæ.

OPIATA.

DIASCORDIVM, FRA-
CASTORII.

*lib 3
de morbis contagiosis. cap. 7.*

R Cinnamomi,
Cassie lignæ, ana vnciam dimi-
diam.

R Succo Lini, Oxydis seu Acet. fellis 3 ij
Citri 3. Diascordij 3 l. Spicæ Cor-
e Gammis 3 ij. Aceti 3 l. oia misceto
et totum hausto
Et sic pro prima. secunda et tertia
vice: si videbitur.

Scordij veri vnciam vnam.
Dictamni Cretici,
Tormentillæ,
Bistortæ,
Galbani,
Gum: Arabici, ana vnciam dimi-
diam.

Opij drachmam vnam semis.
Styracis Calamitæ drachmas
quatuor semis.
Semin: Acetosæ drachmā vnam
semis.

Gentianæ vnciam dimidiam.
Boli Armeni vnciam vnam se-
mis.

Terræ Sigillatæ Lemniæ vnciā
dimidiam.

Piperis longi,
Zingiberis, ana drachmas duas.
Mellis albi despumati libras
duas semis.

Conseruæ Rosarum libram v-
nam.

Vini Aromatici libram dimi-
diam.

fiat Electuarium s. a.

MITHRIDATIVM, D4-
MOCRATIS.

R Myrrhæ Arabicæ,
Croci,
Agarici.
Zingiberis,
Cinnamomi,
Spicæ Nardi,
Thuris,

L 3 Sem:

Sem: Thlapeos, ana drach: decem.

Seseleos,

Opobalsami, seu ol: Nuc: Mosc:

per express:

Iunci odorati,

Stœchados,

Costi veri,

Galbani,

Terebinthinæ,

Piperis longi,

Castorei Pontici,

Succi Hypocistidos,

Styracis optimæ,

Opopanacis,

Folior: Malabathri recentium,

vel in eius defectu, Ma-

cis, ana vnciam vnam.

Casiæ Lignæ veræ,

Polij,

Piperis albi,

Scordij,

Sem: Dauci Cretici,

Carpobalsami, vel Cube-

barum.

Trochisc: Cypheos,

Bdellij, ana drachmas septem.

Nardi Celticæ purgatæ,

Gummi Arabici,

Sem: Petroselini Macedonici.

Opij,

Cardamomi minoris,

Sem: Fœniculi,

Gentianæ,

Folior: Rosarum rubrarum,

Dictamni Cretensis, ana

drachmas quinque bo-

ni ponderis.

Sem: Anisi,

Asari,

Acori, seu Calami Aromatici,

Ireos,

Phu maioris,

Sagapeni, ana drachmas tres.

Mei Athamantici,

Acaciæ,

Ventrium Scincorum,

Summit: Hyperici, ana drachmas

duas semis.

Vini quantum sufficit ad soluti-

onem gummi & succorum,

Mellis deindè triplum ad

omnia, præter vinum.

PHILONIVM PERSICVM,

M E S.

R Piperis albi,

Hyoscyami albi, ana drachmas

viginti.

Opij,

Terræ Lemniæ, ana drachmas

decem.

Lapid: Hamatitæ præp:

Croci, ana drachmas quinque

Castorei,

Spicæ Indicæ,

Euphorbij,

Pyretri,

Margaritarum,

Succini,

Zedoariæ,

Doronici,

Trochiscor:

Trochiscor. Ramich, ana drachmam vnam.

℞ Camphoræ scrupulum vnum.
Mellis rosati optimi triplum. Misce: fiat Electuarium secundum artem.

PHILONIVM ROMANVM,
NICOLAI.

℞ Piperis albi,
Sem: Hyoscyami albi, ana drachmas quinque.

Opij drachmas duas semis.
Cassia lignea drachmam vnam semis.

Semin: Apij drachmam vnam.
Petroselinij Macedonici veri,

Fœniculi,
Dauci Cretici, ana scrupul. duos, grana quinque.

Croci scrupulum vnum semis.

Spicæ Indicæ,
Pyrethri,

Zedoariæ, ana grana quindécim.

Cinnamomi drachmam vnam semis.

Euphorbij,
Myrrhæ,

Castorei, ana drachmam vnam.

Mellis despumati pondus triplum.
Misce: fiat Electuarium s. a.

ELECTVARIVM DE OVO,
MAXIMILIANI
IMPER.

℞ Ouum gallinæ recens, & extracto albumine, paruo foramine factò, impleatur vacuum Croco optimo non puluerisato, relicto intus vitello. Postea cum alio putamine rursus obturetur, & lento igne, vel ad fornacem, tandiù assetur, donec tota testa oui incipiat nigrescere, diligenter attendendo, ne Crocus comburatur (alioqui corrumpit totum medicamentum) Exempta materia exiccetur, vt minutissimè possit contundi, & in puluerem redigi, addatur pulueris Sinapeos albi quantum prædicta omnia ponderant. Deinde

℞ Puluer: Radic: Dictamni albi, siue Fraxinellæ,
Tormentillæ, ana drachmas duas.

Myrrhæ,
Cornu Ceruini,

Radic: Petasitæ, ana drachmam vnam.

Radic: Angelicæ,
Pimpinellæ,

Granor: Iuniperi,
Zedoariæ,

Camphoræ, ana vnciam dimidiam.

Miscean-

Misceantur vniuersa simul in Mortario, & adjiciatur denique Theriaca optima ad pondus omnium : & iterum pistillo benè misceantur per tres fermè horas semper agitando, donec fiat Electuarium s.a.

Obseruandum est, vix posse in formam Electuarij reduci, nisi Mellis, vel Syr: è Limonibus, par pondus pulueribus addatur.

REQVIES, NICOLAI.

R: Rosarum rubrarum ab vnguibus purgatarum,

Flor: Violarum purpurearum, ana drachmas tres.

Opij Thebaici vino soluti,

Sem: Hyoscyami albi,

Papaueris albi,

nigri,

Cort: Radic: Mandragoræ,

Sem: Scariolæ, siue Intybi,

Portulacæ,

Lactucæ satiuæ,

Psyllij,

Spodii vel Antispodii ex Ebore vsto,

Gum: Tragacanthi, ana scrupulos duos, & grana quinque.

Nucis Moschatæ,

Cinnamomi,

Zingiberis, ana drachmam vnā semis.

Santali citrini,

albi,

rubri, ana drachmam

vnā semis.

Sacehari in aqua rosacea dissoluti triplum, misce, fiat Electuarium secundum artem.

THERIACA ANDROMACHI.

R: Trochiscorum Scilliticorum drachmas quadraginta octo.

Trochiscorum è Viperis,

Piperis longi,

Opii Thebaici,

Magmatis Hedychroi sicci, ana drachmas viginti quatuor.

Rosarum siccarum, resectis vnguibus,

Iridis Illyricæ odoræ,

Succi Glycyrrhizæ,

Sem: Napi dulcis,

Cornarum Scordii,

Opobalsami,

Cinnamomi,

Agarici, ana drachmas duodecim.

Myrrhæ,

Costi odorati seu Zedoariæ,

Croci,

Cassia lignea veræ,

Nardi Indicæ,

Schœnanthi,

Piperis albi,

nigri,

Thuris

Thuris masculi,
 Dictamni Cretici,
 Rhei,
 Stœchados,
 Marrhubij,
 Sem: Petroselini Macedonici,
 Calaminthes sicca,
 Terebinthina,
 Radic: Pentaphylli,

Zingiberis, ana drachmas
 sex,

Comarum Polij Cretici,
 Chamæpityos,
 Nardi Celtica,
 Amomi,
 Styracis Calamita,
 Rad: Mei,
 Com: Chamædryos,
 Rad: Phu Pontici,
 Terræ Lemniæ,
 Folior: Malabathri,
 Chalcitidis assæ, vel eius lo-
 co Chalcanthi Romani
 vsti.

Radic: Gentianæ,
 Gum: Arabici,
 Succi Hypocistidis,
 Carpobalsami, vel Nucis Mo-
 schatæ, vel Cubebarum;

Sem: Anisi frict:

Cardamomi,

Sem: Fœniculi,

Seseleos,

Acaciæ, vel eius loco, succi in-
 spissati Prunellorum acerbo-
 rum.

Sem: Thlaspeos,

Summitatum Hyperici,

Sem: Ammeos,
 Sagapeni, ana drachmas qua-
 tuor.

Castorei,

Radic: Aristolochiæ longæ,

Bituminis Iudaici,

Sem: Dauci,

Opopanacis,

Centaurij minoris,

Galbani pinguis, ana drachmas
 duas.

Vini antiqui q. s. quo dissol-
 vantur simplicia humida & li-
 quabilia.

Mellis optimi triplum ad pondus
 specierum aridarum, Misce secun-
 dum artem.

THERIACA LON-
DINENSIS.

℞ Cornu Ceruini limâ deasî vn-
cias duas.

Sem: Citri,
Oxalidis,
Pœoniæ,
Ocimi, ana vnciam vnam.

Scordij,
Corallinæ, ana drachmas sex.

Radic: Angelicæ,
Tormentillæ,
Pœoniæ,

Folior: Dictamni,

Baccar: Iuniperi,
Lauri, ana vnciam dimi-
diam.

Florum Calendulæ,
Caryophyllorum, seu
Vetonicæ rubræ,

Anthos,

Summitat: Hyperici,

Nucis Moschatæ,

Croci, ana drachmas tres.

Radic: Gentianæ,

Zedoariæ,

Zingiberis,

Macis,

Myrrhæ,

Folior:

Folior: Scabiosæ,
 Succisæ,
 Cardui Benedicti, ana
 drachmas duas.
 Caryophyllorum,
 Opii, ana drachmam vnā.
 Vini Maluatici quantum satis.
 Mellis triplum. Misce secundum
 artem.

ELECTVARIA LENI- ENTIA ET PURGAN- TIA.

BENEDICTA LAXATIVA, NICOLAI.

R Turpeti electi drachmas decem.
 Diagrydij,
 Cort: Radic: Esulæ præparatæ,
 Hermodactylorum,
 Rosarum rubrarum, ana drach-
 mas quinque.
 Caryophyllorum,
 Spicæ Nardi,
 Zingiberis,
 Croci,
 Saxifragiæ veræ,
 Piperis longi,
 Amomi, vel eius defectu Cala-
 mi aromatici,
 Cardamomi minoris,
 Semin: Opii,
 Petroselini,
 Carui,
 Fœniculi,

Asparagi,
 Rusci,
 Milii Solis,
 Salis gemmei,
 Galangæ,
 Macis, ana drachmam vnā.
 Mellis despumati triplum; fiat
 Electuarium secundum artem.
 Possunt etiam species per se in offi-
 cinis commodè referuari.

CARYOCOSTINVM,

Bayr: è Gal.

R Caryophyllorum.
 Costi candidi, seu Zedoariæ.
 Zingiberis,
 Cymini, ana drachmas duas.
 Hermodactylorum,
 Diagrydii, ana vnciam dimi-
 diam.
 Mellis despumati in vino albo
 duplum. Misce, fiat Electuarium
 secundum artem.

CASSIA EXTRACTA PRO CLYSTERIBVS. *Arg.*

R Foliorum Violaria,
 Maluæ,
 Mercurialis,
 Betæ,
 Parietaria,
 Flor: Violarum, ana manipul. v-
 num.
 Fiat decoctio in sufficienti quanti-
 M 2 rate

tate aquæ, cuius beneficio Cassia extrahatur; & Cannæ eius interiorius lauentur, deinde,

℞ Cassiæ cum hac decoctione extractæ, & ad consistentiam coctæ, libram vnam.

Sacchari libram vnam semis. Coquantur ad perfectionem secundum artem.

ELECTVARIVM AMARVM MAGISTRALE.

℞ Agarici albissimi,
Turpeti electi,
Specier: Hieræ simp: Galen:
Rhabarbari optimi, ana drach-

nam vnam. Aloes electæ, illoræ, drachmas

duas. Zingiberis,

Cremoris Tartari, ana scrupulos duos.

Iridis Florentinæ,
Farinæ Semin: Fœniculi dulcis ana scrupulum.

Syrupi Rosarum solutiui q. s. Fiat Electuarium amarum.

ELECTVARIVM AMARVM MINVS.

℞ Epithymi semunciam.
Radic: Angelicæ drachmas tres.
Gentianæ,
Zedoariæ,

Acori, ana drachmas duas.

Cinnamomi sesquidrachmam.

Caryophyllorum,

Macis,

Nucis Moschatae,

Croci, ana drachmam vnam.

Aloes vncias sex.

Cum Syrupo Fumariæ,

Scabiosæ,

Saccharo, ana q. s.

Fiat Electuarium molle: s. a.

DIACASSIA CVM MANNA.

℞ Prunorum Damascenorum vncias duas.

Florum Violarum manipulum vnum semis.

Aquæ fontanæ libram vnam semis.

Bulliant secundum artem ad medietatis consumptionem. In colatura dissolue,

Pulpæ Cassiæ vncias sex.

Sacchari violati,

Syrupi violati, ana vncias quatuor.

Pulpæ Tamarindorum vnciam vnam.

Sacchari candi vnciam vnam semis.

Mannæ optimæ vncias duas.

Commisceantur, & fiat Electuarium secundum artem.

CASSIA

CASSIA EXTRACTA SINE
FOLIIS SENNAE.

℞ Prunorum numero duodecim.
Florum Violarum manipul. v-
num.

Hordei mundati,

Sem: Anisi,

Carthami,

Polypodij quercini, ana drach-
mas quinque.

Capillorum Veneris:

Thymi,

Epithymi, ana manipul. semis.

Passularum mundatarum ab a-
cinis vnciam dimidiam.

Sem: Fœniculi drachmas duas.

Portulacæ,

Maluæ, ana drachmas tres.

Glycyrrhizæ vnciam dimidi-
am.

Fiat horum decoctio in suffici-
enti quantitate aquæ, colentur;
& in colatura dissolue

Pulpæ Cassiæ libras duas,

Tamarindorū vnciam vnā.

Cinnamomi drachmas tres.

Sacchari optimi libram vnā.

Coquantur ad perfectionem. f. a.

CASSIA EXTRACTA CVM
FOLIIS SENNAE.

℞ Electuarij Cassiæ extractæ sine
folijs Sennæ libras duas.

Pulueris folior: Sennæ vncias
duas.

Misce secundum artem.

DIACARTHAMVM SEV
DIACNICVM ARNOLDI
DE VILLANOVA.

℞ Specierum Diatragacanthi fri-
gidi vnciam dimidiam.

Pulpæ Cydoniorum condito-
rum vnciam vnā.

Pulpæ Semin: Carthami vnciā
dimidiam.

Zingiberis albi drachmas duas.

Diagrydij per se triti drachmas
tres.

Turpeti albi drachmas sex.

Mannæ granatæ drachmas
duas.

Mellis Rosati colati,

Sacchari Candi, ana vnciam v-
nā.

Hermodaetylorum vnciam di-
midiam.

Sacchari albillimi vncias decē
semis.

Fiat Electuarium liquidum secun-
dum artem.

DIAPHŒNICON

MES. iuxta FERN.

℞ Pulpæ Palmularum mundata-
rum ex hydromelite coctæ &
cribro cretæ,

Penidiorum

Penidiorum recentium, ana libram dimidiam.
 Amygdalarum dulcium expurgatarum vncias tres semis.
 Contusis & permistis omnibus adde,
 Mellis despumati libras duas.
 Paulum coquantur ac deinde insperge,
 Zingiberis,
 Piperis,
 Macis,
 Cinnamomi,
 Fol: Rutæ siccorum,
 Sem: Fœniculi,
 Dauci, ana drachmas duas.
 Turpeti tenuissime triti vncias quatuor.
 Diagrydij vnciam vnam semis.
 Fiat Electuarium f. a.

**DIAPRVNUM SIMPLEX,
 RECTIVS LENITI-
 VVM, NICOL.**

& Pruna Damascena recentia & matura numero centum.
 Coquantur in f. q. aquæ donec tabescant. Pulpa per cribrum trājiciatur & reſeruetur. In percolato iure incoque clementius
 Florum Violarum vnciam vnā,
 & in colatura diſſolve,
 Sacchari libras duas, &
 Coque in Syrupum; deinde adde
 Pulpæ prædictæ & per ſe inſpiſſatā, libram vnam,

Medullæ Caſſiæ,
 Tamarindorum, ana vnciam vnam.
 Tum permisce pulueres ſequentes,
 Santali Albi,
 Rubri,
 Spodii,
 Rhabarbari, ana drachmas tres.
 Roſarum,
 Violarum,
 Sem: Portulacæ,
 Scariolæ,
 Berberis,
 Tragacanthæ,
 Glycyrrhiſæ,
 Cinnamomi, ana drachmas duas.
 Semin: quatuor frigidorum maiorum, ana drachmam vnam.
 Fiat Electuarium ſecundum artem.

**DIAPRVNUM SOLV-
 TIVVM, NICOLAI.**

& Diapruni Lenitiui adhuc recentis & calidi libras quatuor.
 Scammonii præparati vncias duas & drachmas quinque.
 Miſce, fiat Electuarium ſecundum artem.
 Cum in hoc medicamento Scammonii doſis ſit aucta ſecundum authorem, minori pondere exhiberi poterit.

DIACA-

DIACATHOLICON,
NICOLAI.

℞ Pulpæ Cassiæ,
Tamarindorum,
Folior: Sennæ, ana vncias duas.
Polypodii,
Violarum,
Rhabarbari,
Sem: Anisi,
Penidiorum,
Sacchari candi, ana vnciam v-
nam.
Glycyrrhizæ rasæ,
Sem: Cucurbitæ,
Citruli,
Cucumeris,
Melonum, ana drachmas duas.
Conterenda conterantur, & sume
Polypodij recentis vncias tres.
Sem: Fœniculi drachmas sex.
Fiat decoctio in libris quatuor
aquæ pluuiæ vel communis ad
tertiæ partis consumptionem, co-
lentur & colaturæ adde
Sacchari optimi libras duas.
Coquantur iterum cum pulpis
Cassiæ & Tamarindorum, & in
fine additis reliquis puluerizatis,
fiat Electuarium f. a.

DIACROCVMA SIVE
SPECIES ELECTVARII
DE CROCO, MES.

℞ Croci,

Radic: Afari,
Sem: Petroselini,
Dauci,
Anisi,
Apij, ana vnciam dimidiâ.
Rhabarbari,
Radic: Mei,
Spicæ Indiæ, ana drachmas
sex.
Cassiæ lignæ veræ,
Costi,
Myrrhæ,
Schœnanthûs,
Cubebæ,
Radic: Rubiæ.

Succ: Absinthij, &
Agerarati, inspissatorum,
Opobalsami, seu Olei Nucis
Moschata, ana drachmas
duas.
Cinnamomi,
Calami Aromatici, ana drach-
mam vnam semis.
Scordij veri,
Ceterach,
Succi Glycyrrhizæ, ana drach-
mas duas semis.

Tragacanthi drachmam vnam.
Fiat Electuarium cum octuplo
Sacchari albi in aqua Endiuizæ so-
luti & clarificati f. a.

ELECTVARIVM DE CITRO
SOLVTIVM.

℞ Corticis Citri conditi,
Conseruæ florum Violarum,
Buglossi,

Buglossi,

Pulueris Diatragacanthi frigidi,
Diagrydij, ana vnciam dimi-
diam.

Turpeti drachmas quinque.
Zingiberis drachmam dimi-
diam.

Folior: Sennæ drachmas sex.

Sem: Fœniculi dulcis drachmā
vnam.

Sacchari albissimi in aqua rosa-
rum soluti, & ex arte cocti
vncias decem.

Fiat Electuarium solidum secun-
dum artem.

ELECTVARIVM ELE- SCOPH, MES.

R Scammonij,

Turpeti optimi, ana drachmas
sex.

Caryophyllorum,

Cinnamomi,

Zingiberis,

Myrobalanorum Emblicarum,

Nucis Moschatae,

Polypodii, ana drachmas duas
semis.

Sacchari vncias sex.

Mellis despumati vncias de-
cem.

Misce, fiat Electuarium secundum
artem.

CONFECTIO HAMECH, MES.

R Corticis Myrobalanorum citri-
narum vncias duas,

Myrobalan: Chebularum,
Nigrarum.

Violarum,

Colocynthidos.

Polypodii quercini, ana vnciā
vnam semis.

Abfinthii,

Thymi, ana vnciam dimidiam.

Sem: Anisi,

Fœniculi,

Flor: Rosarum rubrarum, ana
drachmas tres.

Tusa omnia macerentur per
diem in feri lactis libris duabus,
deinde coquantur ad libram vñā,
fricentur manibus & exprimantur,
Colatis adde

Succi Fumariæ,

Pulpæ Prunorum, &

Vuarum Passularū, ana
libram dimidiam.

Sacchari albi,

Mellis despumati, ana libram
vnam.

Coquantur ad Mellis crassitiem,
inspergendo sub finem

Agarici trochiscati,

Sennæ, tritorum, ana vncias
duas.

Rhabarbari triti vnciam vnam
semis.

Epithymi vnciam vnam.

Diagrydij

Diagrydii drachmas sex.
Cinnamomi vnciam dimidiā.
Zingiberis drachmas duas.

Sem: Fumariæ,

Anisi,

Spicæ Nardi, ana drachmā
vnam.

Fiat Electuarium f. a.

Sic è Fernelio, qui de industria o-
mittit *vi contradicat Magistro*

Mannam,

Pulpam Cassiæ, &

Tamarindorum.

ELECTVARIVM INDV- MINVS, MES.

R Turpeti,

Sacchari, ana drachmas centū.

Macis,

Piperis,

Zingiberis,

Caryophyllorum,

Cinnamomi,

Cardamomi,

Nucis Moschata, ana drach-
mas septem.

Scammonii præparati drach-
mas duodecim.

Misce cum Mellis despumati tri-
plo, ad reliqua præter Saccharum,
fiat Electuarium f. a.

ELECTVARIVM LENI- TIVVM.

R Passularum enucleatarum.

Polypodii quercini,

Sennæ orientalis, ana vncias
duas.

Mercurialis manipul: vnum
semis.

Iuiubarum,

Sebesten, ana numero viginti.

Capillorum Veneris,

Violarum,

Hordei mundi, ana manipul:
vnum.

Prunorum Damascenorum enu-
cleatorum,

Tamarindorum, ana drach-
mas sex.

Glycyrrhizæ vnciam dimidiā.

Coquantur f. a. colentur, in cola-
tura dissolue

Pulpæ Cassiæ fistularis,

Tamarindorum,

Prunorum recentium,

Sacchari violati, ana vncias sex.

Sacchari optimi libras duas.

Vltimò adde Pulueris Sennæ vn-
ciam vnam semis, pro qualibet
libra Electuarii.

ficque in formam redigantur f. a.

ELECTVARIVM PASSV- LATVM.

è Zizibis Martini Rulandi

R Polypodii quercini vncias tres.

Foliorum Sennæ,

Radic: Althææ recentium, ana
vncias duas.

Sem: Anisi drachmas duas.

Omnia infundantur in aqua fon-
tana q. s. in vase vitreato, & co-

N

quantur

quantur f. a. deinde fiat expressio,
Colaturæ adde,

Pulpæ Passularum per setaceum
transmissarum libram dimi-
diam.

Sacchari albi,

Mannæ, ana vncias quatuor.

Coquantur rursus ad Cydoniati
crassitudinem, quater in anno re-
nouetur.

**ELECTVARIVM & SVCCO
ROSARVM, NICOLAI
MYREPS:**

R Sacchari,

Succi Rosarum rubrarum, ana
libram vnam & vncias qua-
tuor.

Trium Santalorum, ana drach-
mas sex.

Spodii drachmas tres.

Diagrydii drachmas duodecim.

Camphoræ scrupulum vnum.

fiat Electuarium f. a.

Succus cum Saccharo coquatur
ad iustam consistentiam, dein
addantur tritæ Species.

**ELECTVARIVM REGINÆ
COLONIENS:**

R Sem: Saxifragiæ,

Milij Solis,

Suc: Glycyrrhiæ, ana semun-
ciam.

Sem: Carui,

Anisi,

Apij,

Fœniculi,

Petrofelini Macedonici,

Genistæ,

Dauci,

Rusci,

Asparagi,

Leuistici,

Cymini,

Iuniperi,

Rutæ,

Sileris montani,

Rad: Acori veri,

Pulegij,

Pentaphylli,

Bacc: Lauri, ana drachmas duas.

Spicæ Indicæ,

Scœnanthûs,

Peucedani,

Valerianæ,

Carabes,

Lap: Lynceis, ana sesquidrach-
mam.

Galangæ,

Zingiberis,

Turpeti, ana drachmas duas.

Sennæ Alex: vnciam vnam.

Sanguinis Hirci prep: semunciâ.

Misce: fiat Pulvis; inde Electua-
rium secundum artem.

**HIERA PICRA SIMPLEX
GALENI.**

R Cinnamomi,

Xylobalsami, seu Ligni Aloes,

Asari,

1840
1841
1842
1843
1844
1845
1846
1847
1848
1849
1850
1851
1852
1853
1854
1855
1856
1857
1858
1859
1860
1861
1862
1863
1864
1865
1866
1867
1868
1869
1870
1871
1872
1873
1874
1875
1876
1877
1878
1879
1880
1881
1882
1883
1884
1885
1886
1887
1888
1889
1890
1891
1892
1893
1894
1895
1896
1897
1898
1899
1900

1840
1841
1842
1843
1844
1845
1846
1847
1848
1849
1850
1851
1852
1853
1854
1855
1856
1857
1858
1859
1860
1861
1862
1863
1864
1865
1866
1867
1868
1869
1870
1871
1872
1873
1874
1875
1876
1877
1878
1879
1880
1881
1882
1883
1884
1885
1886
1887
1888
1889
1890
1891
1892
1893
1894
1895
1896
1897
1898
1899
1900

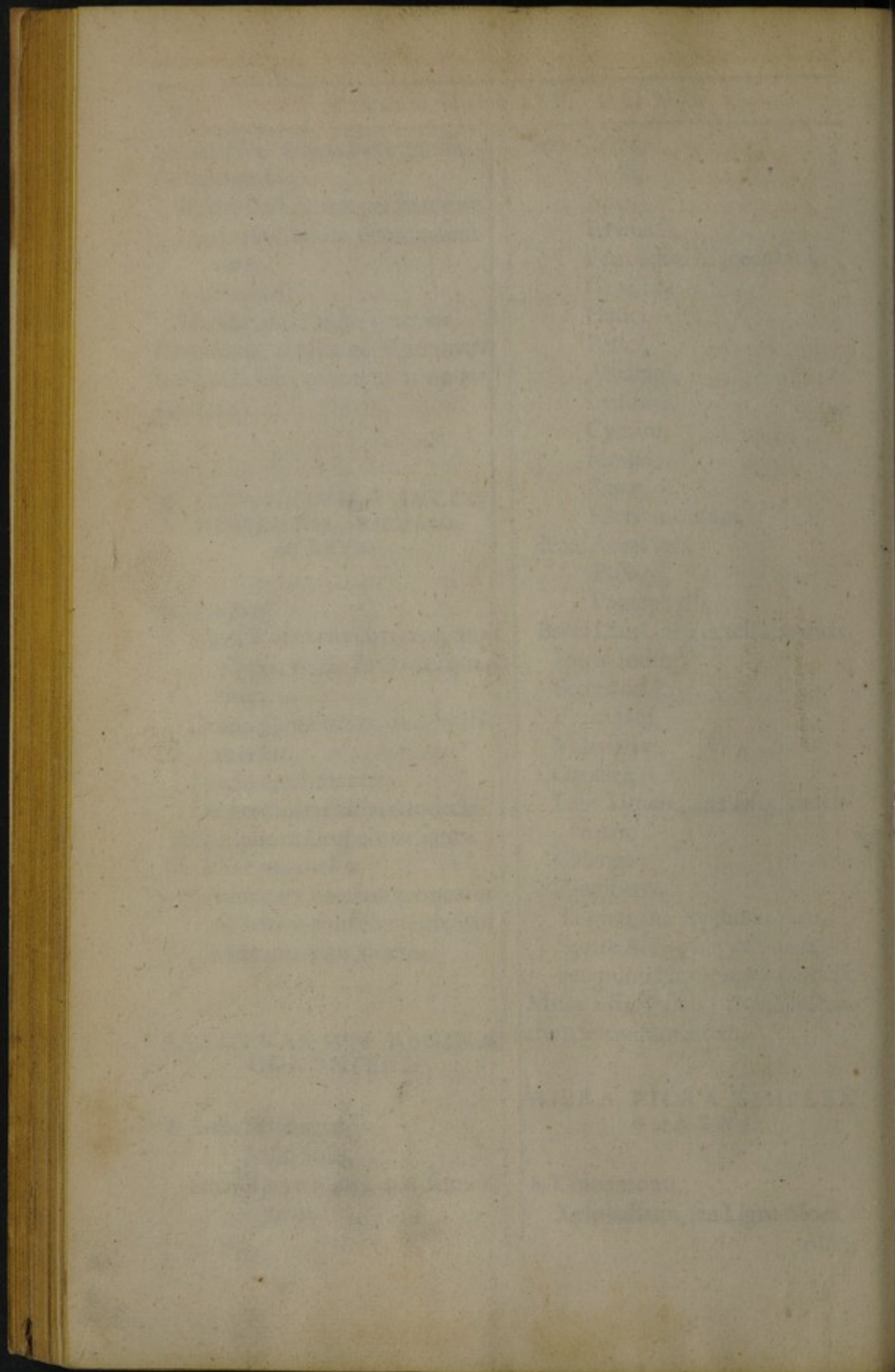

Asari,
 Spicæ Nardi,
 Mastiches,
 Croci, ana drachmas sex.
 Aloes (non lotæ) vncias duodecim semis.
 Mellis despumati libras quatuor & vncias tres.
 Misce, fiat Electuarium s. a.
 Species etiam per se poterunt referuari.

HIERA CVM AGARICO.

R Specierum Hieræ simplicis sine
 Aloe,
 Agarici trochiscati, ana vnciam dimidiam.
 Aloes non lotæ, vnciam vnam.
 Mellis despumati vncias sex.
 Misce, fiat Electuarium s. a.

HIERA LOGADII NICOL: MYRRÆ.

R Pulpæ Colocynthidos.
 Polypodii, ana drachmas duas.
 Euphorbii,
 Polij montani,
 Sem: Thymelææ, ana drachmam vnam semis & grana sex.
 Absinthii,
 Myrrhæ, ana drachmam vnam & grana duodecim.
 Centaurii minoris,
 Agarici,

Gum: Ammoniaci,
 Folij, seu Macis,
 Spicæ Nardi,
 Scillæ præparata,
 Diagrydii, ana drachmā vnam.
 Aloes,
 Comarum Thymi,
 Chamædryos,
 Casiæ lignæ,
 Bdellii,
 Marrubii, ana scrupulum vnū & grana quatuordecim.
 Cinnamomi,
 Opopanacis,
 Castorei,
 Aristolochiæ longæ,
 Trium Piperum,
 Croci,
 Sagapeni,
 Petroselinii, ana drachmā semis.
 Hellebori nigri, &
 albi, ana grana sex.
 Mellis despumati libram vnam semis.





Misce, fiat Electuarium, s. a.
 Species etiam per se referuantur in officinis.

HIERA PACHII, SEV DIAColocynthidos NICOL: ALEX:

R Colocynthidos,
 Agarici,
 Chamædryos,
 Marrubii,
 Stæchados, ana drach: decem.

Opopanax,
 Sagapeni,
 Sem: Petroselini,
 Rad: Aristolochiæ rotundæ,
 Piperis albi, ana drachmas
 quinque.
 Spicæ Nardi,
 Cinnamomi,
 Myrrhæ,
 Folij,
 Croci, ana drachmas quatuor.
 Gummi trita mortario, cribrata cē-
 tera, excipiantur Mellis despumati
 libris duabus, vncijs undecim, &
 drachmis quinque, vt
 fiat Electuarium f. a.

TRYPHERA MINOR,
FOENON: MES.

℞ Myrobal:  Chebularum,
 Belliricarum,
 Indarum,
 Emblicarum,
 Nucis Moschatæ, ana drach-
 mas quinque.
 Sem: Nalturtij,
 Rad: Afari,
 Origani Persici, seu Cretici Di-
 ctamni,
 Piperis nigri,
 Olibani,
 Ammeos,
 Zingiberis,
 Tamarisci satiuæ fruct: vel fol:

Nardi Indicæ,
 Schœnanthûs,
 Cyperi rad: ana semunciam.
 Limaturæ Chalybis præp: drach-
 mas viginti,
 Myrobalani assentur modicum
 butyro non salito: puluerizata re-
 liqua amygdalino dulci oleo in-
 uoluantur: demùm adijcito
 Moschi electi drachmam v-
 nam.
 Mellis despumati triplex pon-
 dus.
 Fiat Electuarium debitâ consisten-
 tiâ, secundum artem.

TRYPHERA SOLVTIVA
RENODEI.

℞ Diagrydii drachmas decem.
 Turpeti optimi sesquivnciam.
 Cardamomi minoris,
 Caryophyllorum,
 Cinnamomi,
 Macis, ana drachmas tres.
 Santali citrini,
 Glycyrrhizæ rasæ,
 Sem: Fœniculi dulcis, ana sem-
 vnciam.
 Acori,
 Schœnanthûs, ana drachmam.
 Cortic: Citri conditi,
 Rosarum, ana drachmas tres.
 Violarum drachmas duas.
 Penidiorum vncias quatuor.
 Sacchari

Sacchari tabarzet ſelibram.

Mellis albiffimi in ſucco Pomorum bene deſpumati libram vnam.

Fiſt Electuarium ſ. a.

CONFECTIO HVMAIN.

M E S.

R. Euphragiæ vncias duas.

Sem: Fœniculi drachmas quinque.

Caryophyllorum,

Cinnamomi,

Cubebæ,

Piperis longi,

Macis, ana drachmam vnam.

Puluerizatis, cribellatis, adde

Mellis deſpumati libram vnam

quâ ſimul coque, & depura

Succ: Fœniculi vnciam vnam.

Chelidoniæ,

Rutæ, ana ſemunciam.

Cum his confectæ Species in vaſe vitreato reſeruentur.

Electuaria præ reliquis electa nemo negligat, quòd polychreſta, polydædala, quædam aſcripta Regibus, Imperatoribus, ipſiſq; Papiſ. Ne putes igitur

Intellecta priùs quàm ſunt, contempta relinqui.

Quæ tamen contempta videantur, ſi connumerata tantummodò. Sed ut alter Poeta addit, Eſt numerus: nec enim numero comprehendere reſert.

Nec reſert Hieras, Holippas, Trypheras, aut plures addere Antidotos Confectiones.

PILVLÆ

Caryophyllorum
Cinnamomi
Cubebarum
Piperis longi
Necis, ana drachmas viii
Polucrianis, cithellatis, addde
Mellis depurati libram viii
que simul coque & depura
Succ: Foeniculi viciam viii
Chelidonia
Ruta, ana semunciam
Cum his collectis species in vase
vitreo conservantur.

Sacchari tabaxae libram
Mellis albi in sacco Porci
rum bene depurati libram
viii
Pur Electuarium L.
CONFECTIONE HYMAI
R. Euphrasie viciis duas
Semi Foeniculi drachmas quatuor
que

Electuarium prescribitur et si nunc neglegit, quod prescribitur, prescribitur, que
dum ascripta Regibus, prescribitur, ipsi, Papi. Neque igitur
Intellectus patris quoniam sunt contemptus relinquitur
Que tamen contemptus relinquitur, si communiter tantummodo. Sed et alia Poria
Est numerus: nec enim numero comprehendere solent.
Nec reges etiam, Hippocras, et ipsi, aut plures addere solent Confessiones.

PILULE

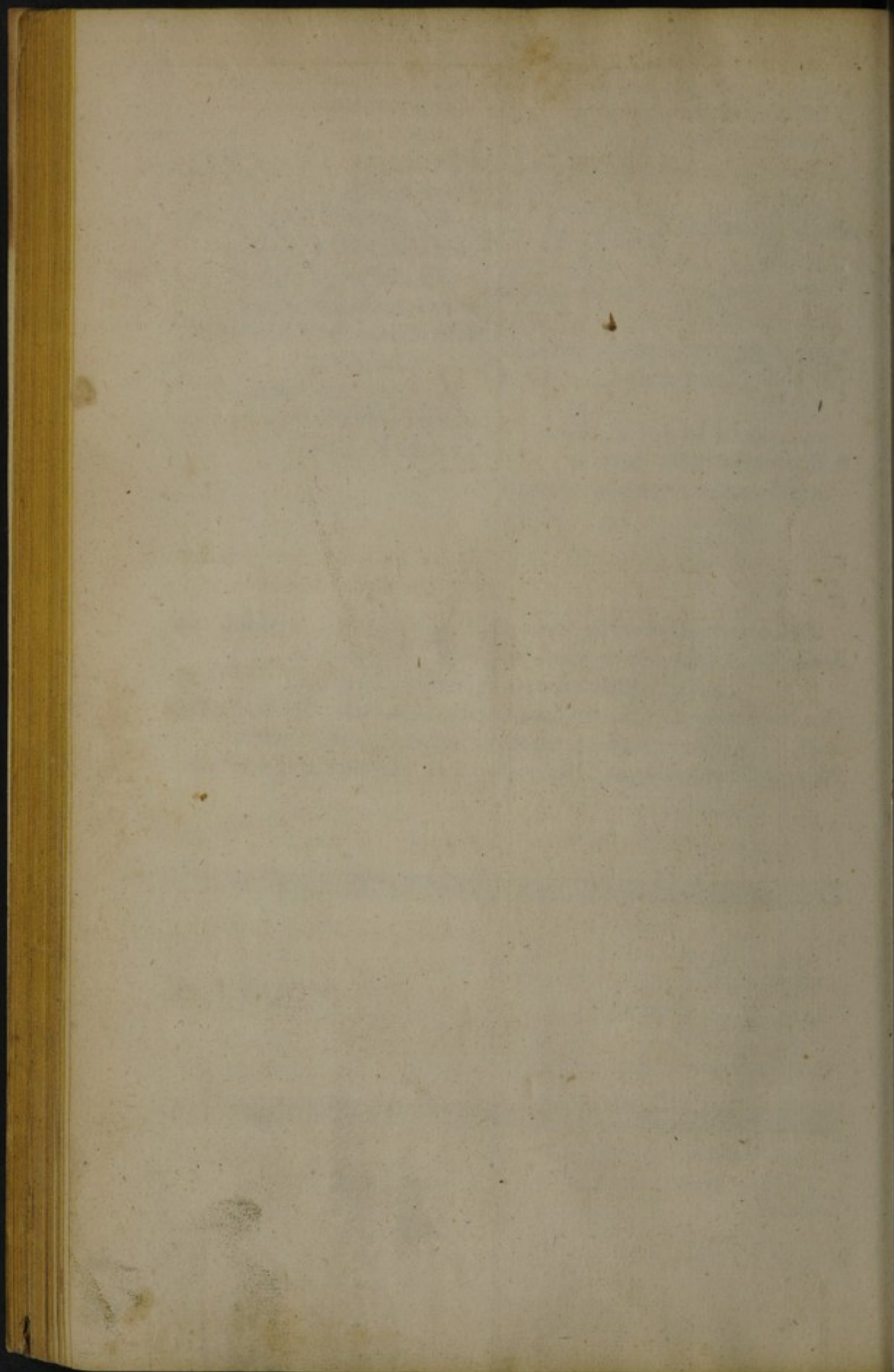



PILVLÆ PURGANTES
 LENIORES SINE SCAMMO.
 NIO AUT COLOCYNTHIDE &c.

PILVLÆ ALEPHANGI-
 NÆ SIVE AROMATICÆ,
MES: iuxta RENOD:

R Cinnamomi,
 Caryophyllorum,
 Cardamomi,
 Nucis Moschatae,
 Macis,
 Calami Aromatici,
 Carpobalsami, aut sem: Ange-
 licæ, seu Galangæ: *Renod:*
 Schœnanthûs,
 Ligni Aloes,
 Santali Citrini,
 Rosarum rubrarum,
 Absinthij ficci, ana vnciam di-
 midiam.

Hæc crassiusculè trita, maceren-
 tur per horas duodecim in aquæ
 libris quatuor: Deinde igne lento
 bulliant ad tertiæ partis absump-
 tionem, In colatura nutriatur

Aloes libra vna.

Tum absumptâ aqueâ humiditate
 super cineres calidos, aut in hypo-
 causto, adde

Myrrhæ,
 Mastiches, ana vnciam dimi-
 diam.

Croci drachmas duas.

Syrupi de Absinthio q. s.
 fiat Massa f. a.

A L O E R O S A T A

Hier: Fabr: Acquap.

R Aloes Succotrinæ lucid: pulue-
 riz: vncias quatuor.

Succi Rosarum Damasc: depu-
 rati libram vnam.

Misce, digere ad Solem vel in Bal-
 neo, dum exhalauerit omnis hu-
 miditas: id quater reperatur, pari-
 buseuaporatione, formâ, dofi. Mas-
 sa in pyxidem reposita, in pilulas
 sit reducenda.

PILVLÆ

PILVLÆ DE ALOE
LOTA. AVG.

℞ Aloes lotæ cum succo Rosarum
pallidarum vnciam vnam.
Agarici Trochiscati drachmas
tres.
Mastiches drachmas duas.
Specierum Diamoschi dulcis
drachmam dimidiam.
Syrupi è rosis pallidis q. f.
fiat Massa f. a.

PILVLÆ ASSAIERETH
AVICENNÆ.

℞ Specierum Hieræ picræ Galeni
vnciam vnam.
Aloes vncias duas.
Mastiches,
Myrobalanorum Citrinarum,
ana vnciam dimidiam.
Cum Syrupo de Stœchade q. f.
Misce, fiat Massa f. a.

PILVLÆ DE BDELLIO.
MES.

℞ Bdellii drachmas decem.
Belliricarum,
Myrobalan: Emblicarum,
Nigrarum, ana
drach: quinque.
Scoriæ ferri,
Sem: Porri, ana drachmas tres.

Conchulæ (Veneris) adustæ,
Corallii vsti,
Charabes, ana sesquidrachmā.
Margaritarum semunciam.

Infunde Bdellium in succo Porri.

Fiant Pilulæ, f. a.

*Expertæ ad fluxum hamorrhoidarum
et vicerum in eis et ad fluxum
menstruorum*

PILVLÆ DE EUPATO-
RIO, MES.

℞ Myrobalanorum Citrinarum,
Succi Eupatorii, i. Agerati,
Absinthij, ana drachmas
tres.

Rhabarbari drachmas tres se-
mis.

Mastiches drachmam vnam.

Croci drachmam dimidiam.

Aloes optimæ drachmas quin-
que.

Syrupi è succo Endiuia q. f.

fiat Massa f. a.

*præstantiores quam quæ è
Rhabarbaro inscribuntur*

PILVLÆ DE HIERA CVM
AGARICO EX AVGVST:
MES.

℞ Specierum Hieræ Picræ Galeni.
Agarici Trochiscati, ana vnci-
am dimidiam.
Aloes optimæ vnciam vnam.
Mellis rosati q. f.
singantur in Malsam f. a.

PILVLÆ

PILVLÆ IMPERIALES
FERNELII.

℞ Aloes optimæ vncias duas.
Rhabbarbari electi vnciam vnā
semis.
Agarici trochiscati,
Folior: Sennæ mundatorum, ana
vnciam vnam.
Cinnamomi drachmas tres.
Zingiberis drachmas duas.
Nucis Moscatae,
Caryophyllorum,
Spicæ Nardi,
Mastiches, ana drachmā vnam.

Cum Syrupo Violato subacta co-
gantur in Massam f. a.

*Clementer ac moderate oēs humores
e visceribus expurgant; ea pariter cor-
porant infarctum liberant viscera oia
iubant et spiritus purificant*

PILVLÆ MASTICHINÆ
FERNELII.

℞ Mastiches vncias duas.
Aloes vncias quatuor.
Agarici trochiscati,
Pulueris Hieræ simplicis, ana
vnciam vnam semis.
Cum vino Maluatico cogantur in
Massam f. a.

PILVLÆ PESTILENTIA-
LES, RYFFI.

℞ Aloes optimæ vncias duas.
Myrrhæ electæ,

*vacuant à ventriculo Mesareo
hapatē, excrementa pituitosa, biliosa
putria et absumunt partesq̃ dictas
roborant. Seruant à peste quia
corpus siccant, vacuant à putredine
vinditant*

Croci sinceri, ana vnciam vnā.
Excipiantur syrupo ex succo Li-
monum. fiat Massa f. a.
*Tempore pestis addatur tantū de Bolo
quantum de Aloe*

PILVLÆ STOMACHICÆ
M.E.S.

℞ Aloes drachmas sex.
Mastiches,
Rosarum rubrarum, ana drach-
mas duas.
Cum Syrupo Absinthii cogantur
in Massam, f. a.

Stomachum et Caput mundificant

PILVLÆ DE SVC-
CINO.

℞ Succini albi,
Mastiches, ana drachmas duas.
Aloes drachmas quinque.
Agarici drach: vnam semis.
Aristolochiæ longæ drach: se-
mis.
Syrupi ex Absinthio q. f.

Fiat Massa f. a.

PILVLÆ DE RHABARBA-
RO, M.E.S.

℞ Rhabbarbari electi drachmas
tres.
Myrobal: Citrinarum,
O Trochisci

Trochisc: Diarhodon, ana
drach: tres semi.

Succi Glycyrrhizæ,

Absinthii,

Mastiches, ana drachmam v-
nam.

Sem: Fœniculi,

Apii, ana semi-drachmam.

Spec: Hieræ picræ simpl: Gale-
ni drach: decem.

Excipe succo Fœniculi non depu-
rato, & Melle q. s.

Fiat Mafsa. *ad febres antiquas ex
diversis generatis humoribus viscosis
putridis ad dolorem hepatis et pri-
cipue ad hydropem*

PILVLÆ PURGANTES FORTIO- RES CVM SCAMMONIO, VEL CO- LOCYNTHIDE &c.

PILVLÆ DE AGA- RICO, MES.

R Agarici drachmas tres.

Radic: Ireos,

Mastiches,

Marrhubij, ana drachmam v-
nam.

Turpeti drachmas quinque.

Specierum Hieræ Picræ Galeni
vnciam dimidiam.

Colocynthidos,

Sarcocollæ, ana drachmas duas.

Myrrhæ drachmam vnā.

Sapæ q. s.

Fiat mafsā s. a.

*Mundificant pectus ab humoribus
grossis et putridis. Conferunt Asth-
mati et Tussi antiquæ
Pectori sunt admodum utiles*

PILVLÆ EX TRIBVS FERNELII.

R Mastiches vncias duas.

Aloes vncias quatuor,

Agarici trochiscati,

Pulueris Hieræ simplicis, ana
vnciam vnā semis.

Rhabbarbari electi vncias duas.

Cinnamomi vnciam dimi-
diam.

Cum syrupo è Cichorio fiat Mas-
sa s. a.

PILVLÆ AGGREGATIVE SIVE POLYCHRESTÆ

MES.

Omnes humores purgant

R Myrobalanorum Citrinarum,
Rhabbarbari optimi, ana vnciam
dimidiam.

Succ: Eupatorii, i. Agerati, &
Absinthii inspissatorum,
ana drachmas duas.

Diagrydii drachmas quinque.

Myrobal: { Chebularum,
Indarum,

Agarici,

Colocynthidos,

Polypodii, ana drachmas duas.

Turpeti optimi,

*Ad varios capitis ventriculi Aloes,
iecoris affectus. ad diuturnas
et complicatas vitia capitis
ventriculi et iecoris plurimum
valent*

Aloes, ana drachmas sex.

Mastiches,

Rosarum,

Salis gemmei,

Epithymi,

Anisi,

Zingiberis, ana drachmā vnā.

Cum syrupo Rosarum pallidarum

q. f. fiat Massa f. a. *Inter pillulas quibus utimur hæc magis excessunt*

PILVLÆ ARABICÆ,

NICOLAI.

omnes humores mirifice virgunt latitiam generant tristitiam depellunt mentis vigorem conseruant visum acunt

R Aloes optimæ vncias quatuor.

Radic: Bryoniæ,

Citrinarum,

Chebularum,

Myrobal: Indarum,

Belliricarum,

Emblicarum,

Mastiches,

Diagrydij,

Asari,

Rosarum, ana vnciam vnam.

Castorei drachmas tres.

Croci drachmam vnam.

Cum syrupo Absinthij, fiat Massa

secundum artem. *audita amissum*

reparant memoriam roborant vertiginem hemicraniam ac dolori capitis succurrunt

PILVLÆ ARTHRITICÆ.

NICOLAI.

R Hermodactylorum,

Turpeti,

Agarici, ana vnciam dimidiam.

Cassia lignea,

Spica Indica,

Caryophyllorum,

Xylobalsami, vel Ligni Aloes,

Carpobalsami, vel Cubebarum,

Macis,

Galangæ,

Zingiberis,

Mastiches,

Asa foetida,

Sem: Anisi,

Fœniculi,

Saxifragia,

Asparagi,

Rulci,

Rosarum,

Milij Solis,

Salis gemmei, ana drachmas duas.

Scammonii vnciam vnam.

Aloes optimæ ad pondus omnium.

Succi ex Iua Arthritica inspissati cum Sacchari q. f. vel syrupi ex succo eiusdem q. f. fiat Massa.

Ad podagram aliosq. articulorum dolores

PILVLÆ AVREÆ

NICOLAI.

R Aloes,

Diagrydij, ana drachmas quinque.

Rosarum rubrarum,

Sem: Apij, ana drachmas duas semis.

Fœniculi,

Anisi, ana drachmam vnam semis.

O 2 Mastiches,

Mastiches,
Crocī,
Trochiscorum Alhandal, ana
drachmam vnam.

Trita excipiantur Mellis Rosa-
cei colati q. s. fiat Malsa secun-
dum artem. *purgant Caput
Lumen oculorum acuiunt, ventositatem
stomachi et intestinorum expellunt
et sine molestia purgant*

PILVLÆ COCHIÆ
RHASIS.

℞ Specierum Hieræ Picræ Galeni
drachmas decem.

Pulpæ Colocynthidos drach-
mas tres, & scrupulum v-
num:

Diagrydij drachmas duas se-
mis.

Turpeti,
Stœchados, ana drachmas
quinque.

Syrupi de Stœchade q. s. fiat
Malsa f. a. *Caput mirabiliter mun-
dificant, maxime ab humoribus
grossis et frigidis. conferunt Ce-
phaleæ et hemicraneæ*

PILVLÆ FOETIDÆ
MAIORES, MES.

℞ Sagapeni,
Ammoniacy,
Opopanacis,
Bdellij,
Colocynthidos,
Sem: Rutæ agrestis, vel ficcæ
hortens:

Aloes,
Epithymi, ana drach: quinque.

*Conferunt ad dolorem iuncturarū et podā
grā. lorsi et genuum et dolorem ex
humore crudo. dolorem stomachi
et ad Leporam*

Turpeti vnciam dimidiam.
Scammonii drachmas tres.
Esulæ præparata,
Hermodactylorum, ana drach-
mas duas.

Zingiberis drachmam vnā
semis.

Cinnamomi,

Spicæ Indicæ,

Crocī,

Castorei, ana drachmam vnam.

Euphorbij scrupulos duos.

Dilue gummi succo Porri, & finge
Malsam cum Syrupō factō è suc-
co Porri & Saccharo f. a.

PILVLÆ DE FVMARIA
AVICENNÆ.

℞ Myrobal: { Citrinarum,
 { Chebularum,
 { Indarum,

Diagrydij, ana drachmas quin-
que.

Aloes drachmas septem.

Trita omnia ter imbuantur succo
Fumariæ, terque siccari sinantur,
ac demum cogantur in malsam
cum syrupo de Fumaria f. a.

*Solvent humores acres, biliosos, pituitam
salsam et alios adustos. a quibus
pruritus et Scabies*

PILVLÆ DE HERMODAC-
TYLIS MAIORES,
MES.

℞ Sagapeni drachmas sex.

Opopanacis drachmas tres.

Liquentur

Liquentur in succo Brassicæ calefacto q. s. & idoneo linteo transmittantur, deinde parum coquantur, Tum

℞ Hermodactylorum,
Aloes,
Myrobalanorum Citrinarum,
Turpeti,
Colocynthidos,
Bdellij mollis, ana drachmas sex.

Castorei,

Sarcocollæ,

Euphorbij,

Sem: Rutæ sylvestris vel

fatiuæ,

Apij, ana drachmas tres.

Croci drachmam vnam semis.

Cum syrupo è succo Caulium facto cum Melle fiat massa f. a.

Crassos viscidos et frigidos humores ex remotissimis partibus educunt, articularijs morbis conueniunt et frigitur

PILVLÆ INDÆ,
MES. ex HALT.

℞ Myrobalanorum Indarum,
Ellebori nigri,
Polypodij, ana drachmas quinque.

Epithymi,

Stœchados, ana drachmas sex.

Agarici,

Lapidis Lazuli, loti egregiè,
Colocynthidos, vel Troch: Alhandal.

Salis Indi, ana vnciam dimidiam.

Ad vitia ex humore melancholico, Cancrum elephantiæ in alphas nigros curatu diffiçiles Melancholiâ et inde ortu timorem et mororem. Quartaum Ictericum nigrum ex vitio Lienis procreatum eiusq. dolorem prosunt

Succi Eupatorij, i. Agerati inspissati,

Spicæ Indicæ, ana drachmas duas.

Caryophyllorum drachmam vnam.

Specierum Hieræ picræ simpl: Galeni drachmas duodecim.

Cum Syrupo è Succo Apij fiat massa f. a.

Inter morborum initia non exhibenda

PILVLÆ DE LAPIDE
LAZVLI, MES.

℞ Lapidis Lazuli sepius loti drachmas quinque.

Epithymi,

Polypodij,

Agarici, ana vnciam vnam.

Scammonij,

Hellebori nigri,

Salis Indi, ana drachmas duas semis.

Caryophyllorum,

Sem: Anisi, ana vnciam dimidiam.

Hieræ picræ drachmas quindécim.

Confice cum syrupo è succo Cichorij, & fiat Massa f. a.

Ad aggritudines melancholicas et cholera adusta

PILVLÆ LVCIS MAIORES
MES.

℞ Rosarum,

Violarum,

Abſinthij,

Absinthij,
 Colocynthidos,
 Turpeti,
 Cubebæ,
 Calami Aromatici,
 Nucis Moschatæ,
 Spicæ Indicæ,
 Epithymi,
 Carpobalsami, vel Cardamomi,
 Xylobalsami, vel Ligni Aloes,
 Sem: Scéléos,
 Rutæ,
 Anisi,
 Fœniculi,
 Apii,
 Schœnanthi,
 Mastiches,
 Radic: Afari,
 Caryophyllorum,
 Cinnamomi,
 Casiæ lignæ,
 Croci,
 Macis, ana drachmas duas.
 Citrinarum,
 Chebularum,
 Myrobal: Indarum,
 Belliricarum,
 Emblicarum,
 Rhabarbari, ana vnciam dimi-
 diam.
 Agarici,
 Sennæ, ana drachmas quinque.
 Euphrasiæ drachmas sex.
 Aloes Succotrinæ ad pondus
 omnium; confice cum syrupo de
 succo Fœniculi, f.a.

*Addunt in visu. corroborant illud et
 abstergunt instrumenta sensuum
 expellunt superfluitates; custodiunt
 sanitatem corporis: Presumitur
 superiis absq. necessitate absti-
 nendi*

PILVLÆ MECCHOACANÆ

R & NOD.ÆI.

R Mechoacanæ vnciam dimidiā.
 Turpeti drachmas tres
 Folior: Thymelææ in aceto ma-
 ceratorum & ficcatorū.
 Sem:n: Ebuli,
 Agarici trochiscati, an adrach-
 mas duas.
 Radic: Esulæ præparatæ,
 Mastiches, ana drachmam v-
 nam semis.
 Macis,
 Cinnamomi,
 Salis gemmei, ana scrupulos
 duos.

Fiat omnium puluis; & cum Sy-
 rupo facto cum saccharo & succo
 radicum Iridis fiat massa pro Pilu-
 lis secundum artem.

PILVLÆ SINE QVIBVS ESSE NOLO, NI-

COLAI.

R Aloes lotæ drachmas quatuor-
 decim.

Citrinarum,
 Chebularum,
 Myrobal: Belliricarum,
 Emblicarum,
 Indarum,
 Rhabarbari,
 Mastiches,
 Absinthii,

*Bilem. pituitam et Melan- Rosarum
 choliam vndiq. sed præcipue
 ex capite oculis et sensibus detrahunt
 oculorū suffusiones minuant et
 visum conservant, aurium dolores
 tinnitum tollunt*

Rosarum rubrarum,
 Violarum,
 Sennæ,
 Agarici,
 Cassuthæ, ana drachmā vnam.
 Diagrydij drachmas sex semis.
 Cum syrupo ex succo Fœniculi fa-
 cto cum Melle, fiat Massa secun-
 dū artem.

PILVLÆ EX ESULA.

FERNELII.

*Hydropicorum aquas ab albo dedu-
 cunt non sebi perturbatione*

R Cortic: Radic: Esulæ minoris
 maceratæ horis 24. in aceto
 & succo Portulacæ, drach-
 mas duas.

Grana Ricini expurgata, torre-
 facta, numero quadraginta.
 Myrobalanorum citrinarum
 sesquidrachmam.

Chamædryos,

Chamæpityos,

Spicæ Nardi,

Cinnamomi, ana scrup: duos.

Trita tenuissimè excipiantur vni-
 ciā vna Tragacanthæ aquā Rosa-
 rum solutæ, Addito syr: Rosarum
 q. s. vt cogantur in massam s. a.

*Solis robustis atq; his non febricitantibus
 conveniunt*

PILVLÆ FX EUPHORBIO,

MES.

R Euphorbij,
 Colocynthidos,

Agarici,

Bdellij,

Sagapeni, ana drach: duas.

*Potentissime evacuant, sed non nisi
 robustis et præcipiti malis exhibenda*

Aloes drachmas quinque.

Cum Syrupo ex Succo Porri fiat

massa s. a. *usus earū in resolutione, nervorum et
 syderatione, articularijs affectibus et aqua
 suspicionibus*

PILVLÆ DE OPOPANACE.

MES.

R Opopanacis,
 Hermodactylorum,
 Sagapeni,
 Bdellij,

Ammoniaci,

Colocynthidos, ana drachmas
 quinque.

Crocī,

Castorei,

Myrrhæ,

Zingiberis,

Piperis nigri,
 longi,

Cassia lignæ,

Myrobal: Citrinarum,

Belliricarum,

Emblicarum, ana
 drach: vnam.

Scammonij drachmas duas.

Turpeti semunciam.

Aloes drachmas duodecim.

Infusis lachrymis in aqua Cauliū,
 formetur massa s. a. cum Syrupo
 ex Succo Caulium.

PILVLÆ TURPETI AV:

REÆ, MES.

R Turpeti gummosi drachmas se-
 decim.

O 4

Aloes

Aloes ſeſquiunciam.
 Myrobalanorum citrinarum
 drachmas decem.
 Roſarum rubrarum,
 Maſtiches, ana drachmas ſex.
 Croci drachmas tres.
 E puluerizatis cum Syrupo Abſin-
 thij q. ſ. fiat maſſa.

PILVLÆ CVM OPIO.

PILVLÆ DE CYNOGLOSSO FERNELII.

R Myrrhæ drachmas ſex.
 Thuris maſculi drachmas quin-
 que.
 Opii,
 Sem: Hyoſciami,
 Radic: Cynogloſſi aridarum, ana
 vnciam dimidiam.
 Croci,
 Caſtorei, ana drachmam vnam
 ſemis.
 Cum Syrupo ex Steechade fiat
 Maſſa ſecundum artem.

LAVDANVM.

R Opii Thebaici extracti in ſpiritu
 Vini vnciam vnam.
 Croci ſimiliter extracti drach-
 mam vnam ſemis:
 Caſtorei drachmam vnam.

Excipiantur tincturâ ſemivnciæ
 ſpecierum Diambæ recen-
 tium in ſpiritu vini factâ.
 Addendo (ex gratia) Ambæ gri-
 ſeæ & Moſchi, ana grana ſex.
 Olei Nucis Moſchatae guttas
 decem.
 Tum euaporatione factâ ad balnei
 calorem tepidum fiat Maſſa.

PILVLÆ SCRIBONII.

R Sagapeni,
 Myrrhæ, ana drachmas duas.
 Opii,
 Cardamomi,
 Caſtorei, ana vnciam dimi-
 diam.
 Piperis albi drachmam dimi-
 diam.
 Sapæ quantum ſufficit.
 Fiat Maſſa ſecundum artem.

PILVLÆ à STYRACE MES.

R Styrcis liquidæ,
 Thuris,
 Myrrhæ,
 Succu Glycyrrhizæ,
 Opii, ana partes æquales.
 Miſce, fiat maſſa pro pilulis cum
 ſufficienti quantitate Syrupi de
 Papauere ſecundum artem.

TRO-



TROCHISCI

ALTERANTES

SINE OPIO.

TROCHISCI DE ABSINTHIO MES.

℞ Rosarum rubrarum,
Absinthij Pontici,
Anisi, ana drachmas duas.
Rhabarbari,
Succi Eupatorii, i. Agerati,
Asari,
Sem: Apij,
Amygdalarum amararum.
Spicæ Nardi Indicæ,
Mastiches,
Folij, vel Macis, ana drachmam
vnam.
Succi Cichorii, q. s. fiant Trochisci
secundum artem.

TROCHISCI ALEXI- TERII, RENODEI.

℞ Radic: Gentianæ,
Tormentillæ,
Ireos Florentinæ,
Zedoariæ, ana drach: duas.
Cinnamomi,
Caryophyllorum,
Macis, ana drachmam dimi-
diam.
Zingiberis drachmam vnam.
Radic: Angelicæ drachmas tres.
Sem: Coriandri præparatorum,
Rosarum, ana drachmam vnā.
Corticis Citri sicci drachmas
duas.
Fiat omnium Puluis subtilissimus
& cum Succi Glycyrrhizæ vino
P Hippo-

Hippocratico parum emolliti, & liquefacti, vncijs sex, fiat pasta mollis, de qua formantur Trochisci, vel potius Bacilli oblongi, f. a.

**TROCHISCI ALIPTÆ
MOSCHATÆ, NIC:**

℞ Labdani puriss: triti vncias tres.
Styracis Calamitæ vnciam vnā semis.
Benzoini vnciam vnam.
Ligni Aloes drachmas duas.
Ambra griseæ drachmā vnam.
Camphoræ drachmam dimidiam.
Moschi scrupulum dimidium.
Aquæ Rosarum q. f. Misce, fiant Trochisci, f. a.

**TROCHISCI DE ANISO,
M E S.**

℞ Anisi,
Succi Eupatorii, ana drachmas duas.
Sem: Anethi,
Spicæ Indicæ,
Mastiches,
Folii, vel Macis,
Folior: Absinthii,
Asari,
Apii,
Amygdalarum amararum, ana drachmam dimidiam.

Aloes drachmas duas.
Succi Absinthii q. f. fiant Trochisci, f. a.

**TROCHISCI BECHICI ALBI, VEL ROTVLÆ
PECTORALES.**

℞ Sacchari albissimi librā vnam,
Sacchari candialbi,
Penidiorum, ana vncias quatuor.
Glycyrrhizæ drachmas sex.
Radic: Iridis Florentinæ vnciam dimidiam.
Amyli sesqui vnciam.
Mucilaginis Tragacanthæ ex aqua Rosarum factæ, q. f.
Fiant Trochisci, & additis Moschi granis tribus, & Ambra griseæ granis quatuor, poterunt formari in Rotulas, quas vulgò vocant Rotulas Pectorales. Vel si visum fuerit sine Moscho, aut Ambra.

**TROCHISCI BECHICI
NIGRI, RHASIS.**

℞ Succi Glycyrrhizæ,
Sacchari albi, ana drachmas decem.
Tragacanthi,
Amygdalarum dulc: mundat: ana drachmas sex.
Mucilaginis Cydoniorum q. f. Misce; fiant Trochisci, f. a.

TRO-

TROCHISCI DE BERBERIS, MES.

℞ Berberorum Baccarum ficcarū.
 Succi Glycyrrhizæ,
 Spodii,
 Sem: Portulacæ, ana drachmas tres.
 Rosarum rubrarum drachmas sex.
 Spicæ Indicæ.
 Croci.
 Amyli.
 Tragacanthi, ana drachmam vnam.
 Sem: Citruli drachmas tres semis.
 Camphoræ drachmam dimidiam.
 Confice cum Manna succo Berberorum diluta, f.a.

TROCHISCI DE CAMPHORA, MES.

℞ Rosarum rubrarum drachmas quatuor.
 Spodii,
 Glycyrrhizæ, ana drachmas duas.
 Sem: quatuor frigidorum maiorum.
 Tragacanthæ,
 Croci,

Gummi Arabici,
 Spicæ Nardi Indicæ, ana drachmam vnam.
 Santali Citrini drachmas duas semis.
 Ligni Aloes,
 Cardamomi maioris,
 Amyli,
 Camphoræ, an: scrupulos duos.
 Sacchari albissimi,
 Mannæ, ana drachmas tres.
 Mucilaginis Sem: Pſyllij cum aqua Rosarum factæ q. f. ad formando Trochiscos.

TROCHISCI DE CAPPARIBVS, MES.

℞ Corticum radicum Capparum
 Sem: Agni Casti, ana drachmas sex.
 Gum: Ammoniacy,
 Sem: Nigellæ,
 Calaminthæ,
 Acori,
 Succi Eupatorii, i. Agerati inspissati,
 Amygdalarum amararum,
 Foliorum Rutæ,
 Radic: Aristolochiæ rotundæ.
 Sem: Nasturtij, ana drachmas duas.
 Scolopendrij, id est, Cetrach.
 Cyperi rotundi, ana drachmam vnam.
 Ammoniaco in aceto acerrimo
 P 2 soluto

soluto pulueres cæteri misceantur,
& formentur Trochisci f. a.

TROCHISCI CYPHEOS
DAMOCRATIS.

℞ Pulpæ vuarum passarum pin-
guum,
Terebinthinæ coctæ, ana vnci
as tres.
Myrrhæ,
Schœnanthûs, ana vnciam vnā
femis.
Calami Aromatici drachmas
nouem.
Cinnamomi vnciam dimidiā.
Vnguium Bdellij,
Spicæ Indicæ,
Casie lignæ,
Cyperij,
Baccarum Iuniperi, ana drach-
mas tres.
Aspalathi, siue Ligni Aloes
drachmas duas femis.
Crocij drachmam vnam.
Mellis despumati q. s.
Vini optimi modicum.
Bdellium, Vinum & Myrrha
mortario immittantur, benè te-
rantur, donec redierint ad crassi-
tudinem liquidi Mellis; postea
Mel addatur, cum Pulpa Passul:
contritum, postremò reliqua om-
nia leuigata, sicque fiant Trochisci
f. a. siccentur in vmbra.

TROCHISCI DIARHO-
DON, MES.

℞ Folior: Rosarū rubrarū drach-
mas sex,
Spicæ Aromaticæ,
Ligni Aloes, ana drachmas
duas.
Glycyrrhizæ drachmas tres.
Spodii drachmam vnam.
Crocij drachmam dimidiam.
Mastiches drachmas duas.
Cum vino albo fiant Trochisci
secundum artem.

TROCHISCI DE EVPA-
TORIO, MES.

℞ Mannæ,
Succi Eupatorii, i. Agerati in-
pissati, ana vnciam vnam.
Rosarum rubrarum vnciam di-
midiam.
Spodij ex Ebore drachmas tres
femis.
Spicæ Indicæ drachmas tres.
Rhabarbari,
Asari,
Anisi, ana drachmas duas.
Cum aqua Cuscutæ fiat Trochisci.
Manna autem cum succo est
soluenda

foluenda : deinde pulueres ceteri paulatim succo adiiciantur : in ymbra exiccati reponantur.

TROCHISCI DE GALLIA MOSCHATA, MES.

R Ligni Aloes crudi drachmas quinque.

Ambra grisea drachmas tres.

Mosci drachmam vnam,

Cum Mucilagine Tragacanthæ extracta cum sufficiente quantitate aquæ Rosarum, fiant Trochisci, siccentur in ymbra.

TROCHISCI GORDONII.

R Semin: 4^{or} } maiorū, } munda-
frigidorum, } torū,
 } minorū, }

Sem: Papaueris albi,

Maluæ,

Bombacis,

Portulacæ,

Cydoniorum,

Myrtillorum,

Gum: Tragacanthi,

Arabici,

Pinearum mundatarum,

Pistaciarum,

Sacchari Candi,

Penidiorum,

Glycyrrhizæ mundatæ,

Hordei mundati,

Mucilaginis Psyllii,

Amygdalarū dulcium, ana vnciam vnam.

Boli Armeni,

Sanguinis Draconis,

Spodii,

Rosarum,

Myrrhæ, ana vncias duas.

Conficiantur cum Hydromelite. fiant Trochisci s. a.

TROCHISCI HEDYCHROI ANDROMACHI EX GALENO.

R Mari,

Asari,

Amaraci,

Aspalathi, siue Santali Citrini, ana drachmas duas.

Schœnanthûs,

Calami odorati,

Phu Pontici,

Xylobalsami, aut Ligni Aloes,

Opobalsami, aut olei Nucis

Moschatæ per expressionem,

Cinnamomi,

Costi, ana drachmas tres.

Myrrhæ,

Folij Malabathri vel Macis,

Nardi Indicæ,

Croci,

Cassia

Cassia lignea, ana drachmas
sex.

Amomi, aut Cardamomi mi-
noris, viciam vnam semis.

Mastiches drachmam vnam.

Vini Hispanici optimi q. s.

Primum Crocus puluerisatus in
pila studiosè teratur cum Vino,
deinde Myrrha & Mastiche probè
trita adijciantur, dein Opobalsa-
mum, postremò reliqua pulueris
formâ inspergantur, simulq; per-
misceantur, vino subinde affuso,
& tenues Pastilli formentur s. a.
& in vmbra siccentur.

TROCHISCI HYSTERICI
RENODÆI.

R. Asæ foetida,

Galbani, ana drachmas duas se-
mis.

Myrrhae drachmas duas.

Castorei drachmā vnam semis.

Asari.

Aristolochiae.

Sabinae.

Marricariae.

Nepetae, ana drachmam vnam.

Dictamni drachmā dimidiam.

Cum succo aut decocto Rutæ fi-
ant Trochisci s. a.

TROCHISCI DE LACCA,

MES.

R. Laccae mundatae.

Succorū Glycyrrhizæ.

Eupatorii, (i) Agerati.

Absinthii.

Berberorum.

Rhabbarbari.

Aristolochiae longa.

Costi.

Asari.

Amygdalarum amararum.

Rubiae tinctorum.

Anisi.

Apij.

Schœnanthūs, ana drachmam
vnam.

Cum decocto Aristolochiae &
Schœnanthūs, vel succo Eupatorii
aut Absinthii, fiant Trochisci se-
cundum artem.

TROCHISCI DE TERRA

LEMNIA, MES.

sec. FERNEL:

R. Sanguinis Draconis.

Gummi Arabici assati.

Trochiscorum Ramich,

Rosarum rubrarum.

Sem: Rosarum.

Amayli assati.

Spodii.

Spodij,
 Acaciæ,
 Hypocistidis,
 Lap: Hæmatitæ,
 Balaustiorum,
 Boli Armeni,
 Terræ Lemniæ,
 Corallii rubri,
 Succini, ana drachmas duas.
 Margaritarum,
 Tragacanthæ,
 Sem: Papaueris nigri, ana drachmam vnam semis.

Sem: Portulacæ parum tost:

Cornu Cerui vlti,

Thuris,

Nucum Cupressi,

Croci, ana drachmas duas.

Cum succo aut aqua Plantaginis
 fiant Trochisci, s. a.

TROCHISCI & MYRRHÆ RHASIS.

R Myrrhæ drachmas tres.

Farinæ Lupinorum drachmas
 quinque.

Foliorum Rutæ,

Mentastri,

Pulegij,

Sem: Cymini,

Radic: Rubiæ,

Asæ fœtidæ,

Sagapeni,

Opopanacis, ana drachmas
 duas.

Diffoluantur gummi in aceto
 Scillitico, & cum succo Artemi-
 siæ fiant Trochisci.

TROCHISCI POLYIDÆ SPHRAGIS, ANDRO- MACHI EX GALENO.

R Florum Mali Punici, id est,
 Balaustiorū drachmas duo-
 decim.

Aluminis Scissilis drachmas
 tres.

Thuris,

Myrrhæ, ana vnciam dimidiā.

Chalcanthi drachmas duas.

Fellis Taurini drachmas sex.

Aloes vnciam vnam.

Vini austeri q. s. fiant Trochisci
 secundum artem.

PASTILLI ANDRONIS, GALEN.

R Cytinorum Balaustior: drach:
 decem.

Chalcanthi drach: duodecim,
 (alibi, & alij, duas)

Gallæ omphacit, immatur:

Aristolochiæ,

Thuris, ana vnciam,

Aluminis Scissilis,

Myrrhæ, ana sem vnciam.

Misy, drachmas duas.

Cum Vini dulcis heminis duabus
 fiant Trochisci, s. a.

TRO.

TROCHISI MVSE.

GALEN.

- ℞ Aluminis scissi,
 Aloes,
 Chalcanti,
 Myrrhæ, ana drachmas sex.
 Crocomagmatis, è crocino
 vng:
 Croci, ana drachmas tres.
 Cytinorum semunciam.
 Vini odorati.
 Mellis, ana q. f. vt formentur
 Pastilli, f. a.

CROCOMAGMA DAMO-
CRATIS. GALEN.

- ℞ Croci drachmas centum,
 Rosarum rubrarum,
 Myrrhæ, ana drachmas quin-
 quaginta,
 Amyli,
 Gummi, ana drachmas triginta.
 Vini q. f. fiant Trochisci, f. a.

TROCHISCI DE LIGNO

ALOES. MES.

- ℞ Xyloaloes,
 Rosarum rubr: ana drachmas
 duas.
 Mastiches,
 Cinnamomi,
 Caryophyllorum,

Nardi Indicæ,
 Nucis Moschatae,
 Cardamomi maioris,
 minoris,

- Cubebarum,
 Gallia,
 Pastinacæ,
 Cortic: Citri,
 Macis, ana sesquidrachmam.
 Ambra grisea,
 Moschi, ana semiscriptulum,
 Cum Melle Passularum fiant Tro-
 chisci.

TROCHISCI RAMICH

MES.

- ℞ Succı Acetosæ vncias sedecim.
 Foliorum Rosarum rubrarum
 vnciam vnam.
 Baccarum Myrti vncias duas.
 semel feruefiant & colentur, adde
 colatis
 Gallarum recentium accuratè
 tritarum vncias tres.
 Coque iterum aliquantisper, de-
 inde inspergatur sequentium spe-
 cierum minutissimus & optimè
 commixtus Pulvis,
 ℞ Rosarum rubrarum vnciam v-
 nam.
 Santali Citrini drachmas de-
 cem.
 Gummi Arabici vnciam vnam
 semis.
 Sumach,

Spodij,

Spodij, ana vnciam vnam.

Granorum Myrti vncias quatuor.

Ligni Aloes,

Caryophyllorum,

Macis,

Nucis Moschatæ, ana vnciam dimidiam,

Omphacii seu Agrestæ drachmas septem.

Misce omnia simul, & extende in scutella lapidea, dum exiccantur, exiccata rursus in tenuissimum puluerem terantur, & formentur Trochisci parui cum Camphoræ drachma vna, & q. s. aquæ Rosarum : & Trochiscos hos aromatizant Moschi grana quindecim.

TROCHISCI DE ROSIS

M E S.

R Rosarum rubrarum vnciam dimidiam.

Ligni Aloes drachmas duas.

Mastiches drachmā vnam semis.

Abinthii Rom:

Cinnamomi,

Nardi Indicæ,

Cassia lignæ,

Schœnanthûs, ana drachmā vnam.

Vini veteris, & decocti quinque radicū aperitiuarum q. s. fiant Trochisci f. a.

TROCHISCI DE SCILLA

GALENI.

Simile post pag. 209.

Scillam in initio Iulii collectam mediæ magnitudinis, plenam, candidā, cortice primo detracto, & parte duriore, cui radicula adhærent abiectā, farinā tritici subactā involues, & eousque in clibano coques, donec farina probè siccata sit, & ea perforata, stilo ligneo (vel potius festucā) tentabis an Scilla vndique tenera sit. Eā exemptā, ipsam in mortario diligenter teres, cui admiscebis farinā Erui albi, vel eius loco Ciceris rubri tenuissimè cribrati vncias octo ad singulas Scillæ libras, & formabis in Trochiscos ponderis drachmarum duarum (manibus rosaceo inunctis) & siccabis in superiore parte ædium meridiem spectante, in umbra, sæpius obvertendo, donec probè siccati sint, deinde repone in vase stanneo puro, vel vitreo vitatis plumbeis.

TROCHISCI DE SPODIO

M E S.

R Rosarum rubrarum drachmas duodecim.

Spodij drachmas decem.

Sem: Acetosæ drachmas sex.

Portulacæ.

Q

Corian-

Coriandri in aceto maceratorum & torrefactorum.
Pulpæ Sumach, ana drachmas duas semis.

Amyli tosti,
Balaustiorum.

Berber: ana drachmas duas.

Gummi Arabici assati drachmā vnam semis.

Agrestæ q. l. fiant Trochisci.

TROCHISCI DE SANTALIS MAI: MES.

℞ Santalorum trium ana vnciam.

Sem: Cucumeris.

Cucurbitæ,

Citruli,

Portulacæ,

Spodij, ana semunciam.

Rosarum drachmas septem.

Succi Berber: drachmas sex.

Boli Armeni drach: quatuor.

Camphoræ drach: vnam.

Cum aqua Portulacæ fiant Trochisci.

TROCHISCI DE VIPERA ANDROMACHI EX GALENO.

℞ Carnis Viperinæ detractâ cute, exempris interaneis & adipe, abiectis capitibus & caudis, cum Anetho, sale pauco & aquâ coctæ, vncias octo.

Panis triticei purissimi, aut potius biscocti triti & cribrati vncias duas.

Formentur Trochisci, cum iure in quo decoctæ fuerint carnes Viperinæ, si opus sit liquore, & invngantur Opobalsamo vel Oleo Nucis Moschatæ per expressionē. Siccentur loco vmbroso libero, ventoque perflabili per dies quindecim, aut eo amplius, sæpe autem sunt convertendi, donec probè exiccati fuerint, deinde in pyxidem vitream, aut figlinam vitreata, benè obturatam reponendi. Annum integrum perseverant, quanquam longè melius fuerit haud multo postquam ipsos confeceris Theriacam adornare. Qui porro diutius conseruare velit, subinde eos à puluisculo abstergat, qui illis obnasci consuevit, qui si diutius inhereat Pastillos perforabit; hoc modo conseruari possunt integri ad tertium annum.

TROCHISCI VITICIS SIVE AGNI CASTI RENODEI.

℞ Sem: Viticis, seu Agni casti,
Lactuæ,
Rosarum,
Balaustiorum, ana drachmam vnam.
Scobis Eberis,

Electri,

Electri, ana drachmam vnam
femis.

Boli Armeni in Aqua Centino-
dij loti drachmas duas.

Sem: Plantaginis scrup: quatuor.

Sassafras scrupulos duos.
Cum Mucilagine sem: Cydonio-
rum in Aqua Nenupharis extracta
fiant Trochisci f. a.

TROCHISCI ALTERANTES

CVM OPIO.

TROCHISCI ALBI,

RHASIS.

R Cerussæ aquâ Rosarum lotæ
drachmas decem.

Sarcocollæ crassioris drachmas
tres.

Amyli drachmas duas.

Gum: Arabici,

Tragacanthi, ana drachmam
vnam.

Caphuræ,

Opii, ana drachmā dimidiam.

Lacte excipiantur singula, & fiant
Trochisci f. a.

Parari etiam possunt hi Tro-
chisci sine Opio.

Cucurbitæ, ana drachmas tres
femis.

Gum: Arabici,

Tragacanthi,

Thuris masculi,

Sanguinis Draconis,

Pinearum,

Amygdalarum amararum,

Sem: Papaueris albi,

Amyli,

Succi Glycyrrhizæ,

Boli Armeni, ana drachmas sex.

Sem: Apii,

Hyoscyami,

Carabes,

Terræ sigillatæ,

Opii, ana drachmas duas.

Cum succo recentium Baccarum
Halicacabi, aut decocto earundē
fiant Trochisci f. a.

Parantur etiam sine Opio.

TROCHISCI ALKEKENGII

MES.

R Baccarū Alkekengi drach: tres.

Sem: Melonum,

Cucumeris,

Citruli,

TROCHISCI DE CA-

RABE, MES.

R Carabes drachmas sex.

Q 2

Cornu

Cornu Cerui vsti,
 Gum: Arabici affati,
 Corallii rubri vsti,
 Tragacanthi,
 Acaciae,
 Hypocistidos,
 Balauftiorum,
 Mastiches,
 Laccæ lotæ,
 Sem: Papaueris nigri affat: ana
 drachmas duas.
 Thuris,
 Croci,
 Opii, ana drachmam vnam
 femis.
 Mucilaginis Sem: Psyllii q. f. for-
 mentur Trochisci secundum ar-
 tem.

**TROCHISCI DIACORAL-
 LIV. GALENI.**

R. Boli orientalis,
 Corallij rubri, ana vnciam v-
 nam.
 Balauftiorum,
 Amyli,
 Terræ Lemniæ, ana vnciam di-
 midiam.
 Hypocistidos.
 Sem: Hyoscyami,
 Opii, ana drachmas duas.
 Succu Plantaginis quantitatem
 sufficientem : formentur Trochi-
 sci, secundum artem.

**TROCHISCI DIASPER-
 MATON, GALENI.**

R. Sem: Apij,
 Ammeos, ana vnciā vnā.
 Anisi,
 Fœniculi, ana vnciam di-
 midiam.
 Opii,
 Casiæ nigrae, ana drachmas
 duas.
 Cum aqua pluuiali fac Pastillos se-
 cundum artem.

**HÆMOPTOICI PASTILLI
 GALENI.**

R. Amyli,
 Balauftiorū,
 Terræ Samiæ,
 Succu Hypocistidos,
 Gummi,
 Croci,
 Opii, ana drachmas duas.
 Excipe succo Plantaginis,
 fiant Trochisci f. a.

SIEF DE PLVMB,

R. Plumbi vsti & loti,
 Aeris vsti,
 Antimonij,
 Tutia lotæ,
 Gum: Arabici,

Traga-

Tragacanthi, ana vnciam vnâ.
 Opij drachmam dimidiam.
 Aquæ pluuiæ quantitatem suffici-
 entem. fiat Collyrium.

TROCHISCI à SVCCINO,
 GALEN.

℞ Iridis Illyricæ,
 Ramentorum Succini,
 Mastiches,
 Croci, ana drachmas duas.
 Opij drachmas quinque.

Excipiantur omnia Mucilagine ex
 Sem: Pſyllij. fiant Paſtilli.

SIEF DE THVRE
 RHASIS.

℞ Cadmiæ,
 Pompholigos,
 Thuris, ana drachmas decem.
 Ceruſſæ drachmas quadraginta.
 Gum: Arabici,
 Opij, ana drachmas ſex.
 Aquæ pluuiæ q. ſ. fiat Colly-
 rium, ſiccandum & ſeruandum.

TROCHISCI PVRGANTES.

AGARICVS TROCHISCA-
 TVS, MES.

℞ Agarici electi vncias quatuor.
 Infuſionis Zingiberis in vino
 generoſo factæ quantitatem ſuffi-
 cientem. fiant Trochiſci.

TROCHISCI DE AGA-
 RICO.

℞ Agarici electi vncias tres.
 Salis gem: drachmas ſex.
 Zingiberis drachmas duas.

Cum Oxymelite ſimplici q. ſ. fiant
 Trochiſci ſecundum artem.

TROCHISCI ALHAN-
 DAL. MES.

℞ Pulpæ Colocynthidos albæ, le-
 uis, à feminibus repurgatæ
 vncias decem.
 Forcipibus incide & frica ali-
 quoties cum olei roſati vnciâ
 vnâ, & Trochiſcos finge, cum
 Mucilaginis, Gum:
 Arabici,
 Tragacanthi,
 Q 3 Bdellij,

Bdellij, ana drachmis sex.
Macerentur per quatrimum in a-
qua Rosarum. Siccati in vmbra
denuò terantur, & cum eâdem
Mucilagine refingantur secun-
dum artem.

TROCHISCI DERHÆ
BARBARO, MES.

R̄ Rhabarbari electi drachmas de-
cem.
Succi Eupatorii, i. Agerati con-
densati.
Amygdalarum amararum, ana
vnciam dimidiam.
Rosarum drachmas tres.
Spicæ Indicæ,
Absinthij,

Sem: Anisi,

Apij,

Rad: Rubiæ tinctorum,

Asari, ana drachmā vnā

Cum aqua Cuscutæ vel eius loco
succij Eupatorii depurati fiant
Trochisci secundum artem.

TROCHISCI È VIOLIS
SOLVTIVI, MES.

R̄ Violarum modicè ficcatarum
drachmas sex.
Turpeti optimi semunciam.
Succi Glycyrrhizæ,
Scammonij,
Mannæ, ana drachmas duas.
Cum liquore idoneo formentur
Trochisci,

OLEA



OLEA SIMPLICIA PER EXPRESSIONEM.

OLEVM AMYGDALARVM
DVLIVM. *MES.*

℞ Amygdalarum dulcium sicca-
rum, sed non rancidarum con-
fricatarum q. v. terantur opti-
mè, & prælo exprimatur oleū
sine vi caloris.

OLEVM AMYGDALARVM
AMARARVM, *MES.*

Eodem modo fit, vt Amygdala-
rum dulcium.

OLEVM AVELLANARVM
MES.

℞ Auellandarum mundatarum
quantitatem sufficientem, te-
rantur optimè, & relinquan-
tur per horas quinque vel
sex in Balneo tepido, de-
inde torculari exprimatur o-
leum.

Et

Et eodem modo fiunt,

OLEVM BALANINVM vel DE BEEN,
EX BALANO MYREPSICA, *MES.*

Oleum	ex Nucleis	Macis,	
		Nucis Indicæ,	
		Nucis Moschatæ.	
		Nucum Juglandium Caryinon.	
		Ceraforum.	
		Mali Armenij, Chrysomelinum.	
		Mali Persici.	
		Pinearum.	
		Prunorum.	
		Pistaciarum.	
		Strobylorum.	
		Aurantiorum.	
		Cannabis.	
		Carthami & dicitur Cnicinum.	
Oleum	ex Seminibus	Citri.	
		Cucumeris.	
		Cucurbitæ.	
		Citruli.	
		Ebuli granis & semin:	
		Hyoscyami,	
		Lactucæ,	
		Lini,	
		Melonum.	
		Papaveris.	
		Petroselini,	
		Raphani,	
		Rapi,	
		Ricini, & dicitur Oleum de Cherua,	
Oleum		Cicinum, Ricininum.	
		Sesami, dicitur Sesaminum.	
		Sinapi,	
Oleum		Ex Vuarum acinis.	

OLEVM

OLEVM LAURINVM,

M E S.

R Baccarum Lauri maturarum & recentiu q. s. contundantur, & cum aque quantitate sufficienti coquantur, donec pingue supernatauerit, deinde exprimatur torculari, & oleum supernatans aquæ separetur s. a.

OLEVM OLIVARVM

COMMUNE.

Exprimitur ex Oliuis maturis.

OLEVM OLIVARVM

OMPHACINVM.

Ex Oliuis immaturis fit per expressionem.

OLEA SIMPLICIA PER INFUSIONEM VEL DECOCTIONEM.

OLEVM ROSACEVM

OMPHACINVM.

R Olei Omphacini libram vnam.

In qua infunde,

Rosarum rubr: immaturarum contusarum vncias quatuor.

Pone in vase vitreo, vel vitreato, & diligenter obtura, & expone Soli per dies septem, & quotidie

OLEVM EX VITELLIS

OVORVM, M E S.

R Vitellorum ouorum ad duritiem in aqua coctorum, & postea in vase vitreato ad lentum ignem probè calefactorum quantum vis. Cauendo ne inter calefaciendum adurantur, è quibus deinde prælo exprimatur oleum.

Obseruandum, quòd si irrorentur aromatico & calido Vino dum calefiunt & subiguntur, commodius elicietur oleum.

agita, ita vt vndiquaque incalescat: deinde leuiter decoque in duplici vase: postea exprime & illas Rosas abijce, & secundo alias Rosas infunde, & vt prius expone Soli per dies septem, rursum decoque: iteretur infusio Rosarum tertiâ vice, & decoquatur leuiter secundum artem, & reponatur oleum & vsuiferuetur.

R OLEVM

OLEVM ROSATVM COM-
PLETVM, *MES.*

Fit eodem modo, ex oleo dulci & maturo sæpe loto, & Rosis rubris expansis, contusis, & Soli expositis, & leuiter decoctis in duplici vase, ita tamen vt tertia infusio sit per quadraginta dies; quibus peractis (si placet) reponatur Oleum cum Rosis sine expressione.

Eodem modo fiunt,

Oleum Absinthites, ex comarum Absinthii vnciis quatuor & Olei libris tribus; ter repetendo comarum infusionem, & ultimâ infusionem addendo Succum Absinthii vncias quatuor, & coquendo leuiter ad Succum consumptionem.

Oleum Anethinum, ex Olei completi libra vna, florum & frondium Anethi vnciis quatuor, cum triplici infusione.

Oleum de Castoreo, ex Castorei vncia vna, Olei libra vna, Vini q. s. coctis ad Vini consumptionem.

Oleum Chamæmelinum, ex oleo completo & floribus q. s. per 40 dies insolentur.

Eodem modo et Oleum è Meliloti Summitatibus.

Oleum Cheirinum, ex floribus Leucoii Lutei i. Keiri, et oleo veteri claro, vt oleum Anethinum.

Oleum Cydoniorum, ex carnis immature cum cortice, et Succo Cydoniorum, ana vnciis sex.

Olei Omphacini libris tribus. Insolentur in vase vitreo per dies quindecim: tum coque vase duplici per horas quatuor: post fiat permutatio carnis et succi eorum ter: demum cola, et recende.

Oleum Enulatum, ex Enulæ radicis contusarum, et Succo eiusdem, et Olei Amygdalarum, ana libra dimidia, Vini dulcis vncijs tribus, coctis ad Vini consumptionem.

Oleum Euphorbii, ex Euphorbii vncia dimidia, Olei Cheirini, Vini odoriferi, ana vncijs quinque, coctis in duplici vase ad vini consumptionem.

Oleum Formicarum *Nic:* ex Formicis alatis, et oleo, maceratis, insolatis per dies 40. excolatis, repositis.

OLEVM

OLEVM HYPERICI.

℞ Summitatum Hyperici vncias quatuor : Macerentur in Olei Oliuarum veteris libra vna, & Vini odoriferi vncijs sex, per triduum ad Solem vel in Balnei calore, & exprimantur : Eodem modo renovetur infusio summitatum Hyperici secundâ & tertiâ vice : Vltima infusio coquatur ad vini ferè consumptionem, & exprimatur ; Expressioni adde Terebinthinæ vncias tres, Croci scrupulū vnum. Parum iterum coquatur & reponatur.

Oleum Iasminum Sambacinum. Ex floribus & oleo veteri claro, vt Rosaceum. 133

OLEVM IRINVM.

℞ Radicum Iridis libram vnam. Florum eiusdem (si haberi poterunt) libram dimidiam.

Aquæ cui incoctæ sunt aliæ Iridis radices q. s.

Olei dulcis libras sex.

In vase duplici coque, radices & flores recentes immitte, prioribus expressis & abiectis, vt in oleo Rosato.

OLEVM LATERICIVM,
PHILOSOPHORVM

quod dicitur,

DIVINVM, SANCTVM,
MAGISTERII, MES.

℞ Lateres è terra rubente antiquatos, in frustra comminutos ad pomi magnitudinem ; quæ frustula in prunis ignita tota excandescant ; exempta extinguantur oleo Rorismarini, vel claro veteri, dum se impleuerint : exempta iterum terantur tenuissimè. Puluis in vitream iniiciatur Retortam seu Cucurbitam, fornaci ritè adaptatam, luto conclusam chymico, per sublimationem distillandus. Oleum eliciatur prunis, excipiat phialâ subiectis : & quo antiquius, eo valentius obserarum recondatur.

Oleum Ligustrinum, Cyprinum, seu de Alcanna, Mesuæ, Ex floribus Ligustri vncijs quatuor, Olei veteris vncijs decem.

Oleum Liliorum alborum, Ex floribus, & oleo veteri claro, vt Rosaceum, sed abijciantur vngues croci.

Et simplex è floribus Liliorum Conuallium adsimile.

℞ 2 OLEVM

OLEVM LUMBRICORVM.

R Lumbricorum terrestrium libram dimidiam.

probè lauentur in vino, deinde adde

Olei Oliuarum libras duas.

Vini vncias octo.

Coque in duplici vase ad Vini consumptionem.

Oleum Sampfuchinum vel Maioranæ simplex, Ex herbæ vncijs quatuor, infusis in Vini vncijs sex, & Olei libra vna, cum insolatione & duabus aliis infusionibus repetitis, & tandem euaporatione Vini in Balneo.

OLEVM MASTICHINVM.

R Olei Rosati Omphacini libram vnam.

Mastiches vncias tres.

Vini odoriferi vncias quatuor. omnia in vase vitreato imposita, coquantur in duplici vase ad Vini consumptionem.

Oleum Menthæ. Ex herbis & oleo Omphacino, vt Rosaceum.

Oleum Myrtillorum, ex Baccarum Myrtillorum confractarum & vino adstingente aspersarum

libra vna (vt Myrtinum è folijs)

Olei Omphacini libris tribus.

Macerentur & insolentur per octiduum; dein coquantur & repetantur tertio Baccarum noua infusio, & insolatio, & coctio in vase duplici: tum exprimatur Oleum & referuetur vsui.

OLEVM MYRRHÆ.

Aliquot oua recentia coquantur donec induruerint; per mediam longitudinem incidantur, vitelli eximantur, cavitates Myrrhæ tritæ ad medietatem impleantur; & denuò coniungantur albumina, filoque parum constringantur, & craticulæ inter duas paropsides collocandæ superponantur. Tum in cella vinaria, vel alio loco subterraneo & humido ponantur. Sic enim Myrrhæ liquatus humor in paropsidem inferiorem destillabit.

Oleum Narcissinum, Ex floribus & oleo, vt Rosaceum.

Oleum Nardinum simplex, Ex Spicæ Nardi vncijs tribus. Olei dulcis libra vna semis. Vini, & aquæ, ana vncijs duabus

bus cum femisse, coctis in duplici vase ad humoris consumptionem.

Oleum Nenupharinum, Ex
Olei Omphacini libra vna.
Florum Nymphaeae alb: recent:
vncijs quatuor, ter repetitis, vt
in oleo Rosato.

Oleum Papaueris, ex floribus, capitibus, & folijs Papaueris fatiui, & oleo Omphacino, vt Anethinum.

Petroleum, seu naturale, seu factitium, ad vsus medicos ex re paratur.

Oleum Rutaceum simplex, ex herbis contusis & oleo maturo, vt Rosatum.

Oleum Sabinæ eodem modo fit vt Rosaceum.

Oleum Sambucinum, ex floribus & oleo, vt Rosatum.

Oleum Scorpionum simplex, ex Scorpionibus numero triginta.

Olei Amygdalarum amararum libris duabus.

Macerentur per dies quadraginta loco calido, in vase vitreo insolentur, colentur, reponantur. Est & Mesue compositum, & Matthiolo in sextum Dioscoridis operosius.

Oleum Sicyonium, ex radicibus Cucumeris agrestis, & fucci eiusdem, ana vncijs sex.

Olei Oliuarum maturarum libra vna, coctis in duplici vase ad fucci consumptionem.

Oleum Solani, ex baccarum Solani maturarum vncijs quatuor, coctarum in olei libra vna.

Oleum de Styrace, ex olei Oliuarum libra vna.

Styracis vncijs tribus.

Vini q. s. coque post sufficientem macerationem ad vini consumptionem.

Oleum Verbenacum, ex herba & oleo, vt oleum Menthae.

Oleum Violaceum, ex oleo Oliuarum Omphacino, & floribus Violarum, vt Rosatum.

OLEA COMPOSITA.

OLEVM APARICIJ BENE-
DICTVM. Hier. Fabr. Acq.
pentateuch. l. 2. c. 7.

R Olei vetustissimi vncias tres.
Terebinthinę purę vncias octo.
Tritici puri sesquivnciam.
Flor: Hyperici vncias duas.
Rad: Cardui benedicti.

Valerianę, ana vnciam.

Thuris puluerizati vncias duas.
Radices & herbę crasso modo
contundantur, in olla ponantur,
tantum Vini albi superfundatur,
vt Vino mergantur omnia: factâ
per biduum infusione, Oleum
& Triticeum adiiciuntur, & co-
quantur omnia ad vini consum-
ptionem. Factâ forti expressione
additur Terebinthina & Thus;
finuntur parum bullire iterum;
seruantur vase vitreo. Sed aucti-
ore dosi ipse Aparicius anno 1567.
Fragoso referente, Antidotar. Ol.
prim. Sic & Lemosio, qui addit
Saluiam, in 6 Meth: f.

OLEVM BALSAMI,
PETRI APONENSIS.

R Myrrhę,
Aloes,
Spicę Nardi,
Sanguinis Draconis,

Thuris,
Mumię,
Opopanacis,
Carpobalsami,
Bdellij,
Ammoniacy,
Sarcocollę,
Mastiches,
Gummi Arabici,
Styracis liquidę,
Crocij, ana drachmas duas.
Labdani,
Castorei, ana drachmas duas
semis.

Moschi semidrachmam.

Terebinthinę ad pondus om-
nium.

Tritis conterendis misceantur, &
Alembico distillantur.

OLEVM DE CAPPARIBVS:

R Corticum Radicum Capparũ
vnciam vnam.

Cortic. Tamarisci,

Folior. Tamarisci,

Sem: Agni Casti,

Cetrach siue Aspleni,

Rad: Cyperi, an: drachmas duas.

Rutę drachmam vnam.

Olei Oliuarum maturi libram
vnam.

Aceti albi fortis,

Vini

Vini albi, ana vncias duas.
Trita & macerata aliquandiu, leuiter coquantur in duplici vase vsque ad consumptionem Vini & Aceti: exprimantur, colentur, reponantur.

OLEVM DE CASTOREO
IACOBI de MANLIIS.

℞ Castorei,
Styracis Calamitæ,
Galbani,
Euphorbij,
Cassie lignee veræ,
Croci,
Opopanaxis,
Carpobalsami, siue Cubebarū.
Spicæ Nardi,
Costi, ana drachmas duas.
Cyperi,
Schoenanthūs,
Piperis longi,
 nigri,
Sabinae,
Pyrethri, ana drachmas duas semis.
Olei libras tres.

Vini Hispanici libras duas.
Galbanum, & Opopanax in Vino seorsim dissoluantur, deinde reliqua omnia contusa, cum oleo & vino coquantur in duplici vase, postea colentur, ac dissolutum expressumq; Galbanum cum Opopanace, oleo affundantur, & iterum coquantur, sæpius miscendo, vt

Galbanum & Opopanax in vasis fundo subsidentia oleo commisceantur. Styrax autem per se dissoluatur in vino. adde postea Terebinthinæ drachmam vnam semis, quò melius Styrax oleo commisceri possit.

OLEVM COSTINVM,
M E S.

℞ Costi amari vncias duas.
Cassie lignee veræ vnciam vnam.
Summitatum Sampsuchi vncias octo.
Trita macerentur biduo in Vini q. s. deinde cum olei oliuarum Vini loti libris tribus coquantur in duplici vase ad consumptionem Vini s. a.

OLEVM CROCINVM,
M E S.

℞ Croci vnciam vnam.
Myrrhæ puræ vnciam dimidiam.
Cardamomi drachmas nouem.
Calami aromatici vnciam vnā.
Infundantur omnia in aceto, (preter Cardamomū) diebus quinque, sexto proijciatur super ea Cardamomum, & stent simul per diem vnum: mane sequenti adde libram vnam semis olei, & coquantur lento

lento igne ad aceti consumptionē
secundum artem. Sunt qui po-
nunt Vinum loco Aceti.

**OLEVM DE EUPHORBIO,
COMPOS. NIC.**

℞ Staphidis agriæ,
Struthii, vel Saponariæ, ana vn-
ciam dimidiam.
Pyrethri drachmas sex.
Calaminthes montanæ siccæ
vnciam vnam semis.
Costi drachmas decem.
Castorei drachmas quinque.
Trita, triduoque macerata in Vini
odori libris tribus semis coquan-
tur cum olei Leucoij lutei libra
vna semis, ad Vini ferè consump-
tionem, tunc insperge
Euphorbii recentis & albi tenu-
issimè triti vnciam dimidiam.
& miscendo coque ad perfectio-
nem.

**OLEVM EXCESTRENSE
vulgò EXCETER dictum,**

℞ Folior: Absinthii,
Centaurii minoris,
Eupatorii,
Fœniculi,
Hyssopi,
Lauri,
Maioranz,
Melissæ,

Nepetæ,
Pulegii,
Sabinæ,
Saluiæ,
Thymi,
Flor: Chamæmeli,
Genistæ,
Liliorum alborum,
Sambuci,
Sem: Cymini,
Fœnugraci.
Radicum Hellebori albi,
nigri,
Corticum Fraxini,
Limonum, ana vncias
quatuor.
Foliorum Abrotoni,
Betonicæ,
Iux arthriticæ, i. Cha-
mæpityos,
Lauendulæ, ana vnci-
as sex.
Rorismarini libram v-
nam.
Euphorbii,
Sinapeos,
Castorij,
Pyrethri, ana vnciam vnam.
Olei libras sedecim.
Vini libras tres.
Contusis herbis, floribus & semi-
nibus, & Euphorbio, & incisis ra-
dicibus, corticibus & Castorio af-
fusus Vino & Oleo, stent per duo-
decim horas ad Balnei calorē, po-
stèa coquantur igne lento ad Vini
et humoris consumptionem; Co-
letur et seruetur vsui Oleum.

OLEVM

OLEVM HIRVNDINVM.

℞ Hirundinum integrarū numero
sedecim.

Chamæmeli,

Rutæ,

Plantaginis maioris,

minoris,

Folior: Lauri,

Pulegij,

Anethi,

Hyssopi,

Rorismarini,

Saluiæ,

Hyperici,

Ballamitæ, ana manipu-
lum vnum.

Olei communis libras qua-
tuor.

Vini Hispanici libram vnam.

Confice f. a. Si vero tantum Bu-
tyri Majalis accipiatur quantum
olei, & prædicta cum eo coquan-
tur, Unguenti & nomen, & confi-
stentiam acquirat.

OLEVM HYPERICI COMP:
feu BALSAMVM MAGI-
STRALE FLORENT:

℞ Vini albi potentis libras tres.

Summit: Hyperici maturarum
manipulos quatuor.

Tere, Macera in vase vitreo, obtu-
rato eius orificio per duos dies,
coque in duplici vase, & fortiter

exprime; in Colaturam injice
alios flores, vt dictum est, & tertio
idem facito, dein colato, & ad sin-
gulas colaturæ libras, adde

Olei veteris libras quatuor.

Terebinthinæ vncias sex.

Olei Absinthij vncias tres.

Dictamni,

Gentianæ,

Cardui benedicti,

Tormentillæ,

Carlinæ, seu Cardui Mariæ,

Calami Aromatici, ana drach-
mas duas.

Lumbricorum pluries in Vino
lotorum vncias duas.

Terantur crassiusculè terenda, &
insolentur triginta aut quadragin-
ta diebus, & benè obturatum re-
ponas. Operosius quod est Vigo-
nis, volentibus ab ipso conquira-
tur, l. 3. c. 15.

OLEVM IRINVM COM-
POSIT: NICOL: ALEX.

℞ Olei veteris libras quindecim.

Aquæ libras quatuor & dimi-
diam.

Radic: Iridis libras tres & vn-
cias quatuor.

Flor: Liliorum alborum vncias
quindecim.

Radic: Cyperi recentium vncias
sex.

Helenij vncias tres.

Anchusæ vncias duas.

S

Cinna-

Cinnamomi,
Spicæ Nardi,
Aſæ odoratæ, ſeu Benzoini, ana
vnciam vnam.

Contundantur radices & aliæ ſpecies, & macerentur in oleo & aqua diebus quinque ad Solem vel loco calido, poſtea in duplici vaſe coquito, donec aqua conſumpta fuerit, refrigerſcere finito, colato, exprimito, & reponito.

OLEVM MAIORANÆ SEV
SAMPſVCHI COMPOS:

ACTVARI.

℞ Foliorum Sampſuchi manipul.
quatuor.

Serpylli manipul. duos.

Fol: Myrti vel Baccarum manipulum vnum.

Abrotoni,
Silymbrij ſeu Menthe aquaticę,
ana manipul. dimidium.

Cafſæ lignę veræ vncias duas.

Olei Omphacini libras tres.

Concidantur & contundantur omnia, ac imponantur in vitrum, ac Oleum affundatur: tum obſtructo vaſis orificio, macerentur ad Solem, vel in æſtuario diebus octo. Tandem exprimantur, & Oleo expreſſo infundantur recentes ſpecies, quod tertio eſt repetendum.

OLEVM MANDRAGORÆ
NICOLAI.

℞ Olei communis libras duas.

Succi Pomorum Mandragoræ,
vel (eius defectu) foliorum vncias quatuor.

Succi Hyoſciami albi vncias duas.

Succi capitum Papaueris nigri vncias tres.

Succi Violarum,
Cicutæ, ana vnciâ vnam.

Opij,

Styracis Calamitæ, ana vnciam dimidiam.

Succi cum Oleo decem diebus ad ſolem macerentur, deinde coquantur in duplici vaſe ad ſuccorum conſumptionem; Cola; Opium diſſoluatur in ſuccis, & Styra diſſoluatur cum modico Terebinthinæ, probè miſce ſ. a.

OLEVM MOSCHELI
NVM.

℞ Nuces Moſchatas numero duas.

Moſchi drachmam vnam.

Folij, ſeu Macis,

Spicæ Nardi,

Coſti,

Maſtiches, ana drachmas ſex.

Styracis Calamitæ,

Cafſæ Lignę,

Myrrhæ,

Myrrha,
Crocī,
Cinnamomi,
Caryophyllorum,
Carpobalsami, vel Cubebarum,
Bdellij, ana drachmas duas.

Olei puri libras tres.

Vini generosi vncias tres.

Terenda ex arte trita, atque confusè mista, bulliant ad Vini dissipationem. Percolatum oleum vsui refeructur.

OLEVM NARDINVM,

M E S.

℞ Spicæ Nardi vncias tres.

Sampfuchi vncias duas.

Xyloaloes,

Entulæ,

Folii Indi vel Macis,

Calami aromatici,

Folior: Lauri,

Cyperī,

Schoenanthūs,

Cardamomi, ana vnciam vnam

semis.

Crassiusculè terantur, deinde in Vini & Aquæ ana vncijs quatuordecim, & Olei Sefamini, vel Oliuarum libris quatuor semis macerentur per horas viginti quatuor. deinde coque in vase duplici igne lento horis sex, per sæpè mouendo.

OLEVM NICODEMI.

Fallop. mat: med: in prim:

Dioscorid. c. 19.

℞ Sem: (seu summit:) Hyperici,
Terebinthinæ antiq: ana librā
vnam.

Lithargyri drachmas sex.

Aloes hepaticæ,

Tutiæ Alex: ana drach: tres.

Crocī vnciam vnam.

Vini albi optimi libras quatuor.

Olei antiqui libras duas.

Bulliant omnia simul in duplici vase, donec pars quarta consumatur: demùm sepeliantur in arena diebus Canicularibus per dies decem: postea per pannum candidū cola, separa Vinum ab Oleo, & vtrumque separatim serua.

OLEVM NICOTIANÆ.

℞ Succī Peti, seu Nicotianæ,

Olei communis, ana libram vnam.

Macerentur, & coquantur ad succi consumptionem.

S 2 OLEVM

OLEVM DE PIPERIBVS,

M E S.

℞ Piperis longi,
nigri,
albi, ana drachmas tres.

Myrobal: { Chebularum,
Belliricarum,
Emblicarum,
Indarum, ana drach-
mas quinque.

Radic: Apij,
Fœniculi, ana drachmas
tres semis.

Sagapeni,
Opopanacis,
Ammoniaci,
Hyoscyami albi, ana drachmas
duas semis.

Turpeti drachmas duas.
Zingiberis drachmas tres.
Surculorum Thymi recentium,
Rutæ viridis, ana manipulum
vnum.

Macerentur secundum artem in
f. q. Aquæ vitæ & Olei Cheirini li-
bris duabus, deinde coque ad con-
sumptionem Aquæ vitæ.

OLEVM POPVLEVM.

N I C:

℞ Gemmarum Populi recent: li-
bras tres.

Vini libras quatuor.

Olei com: libras septem uncias
duas.

Terantur diu Gemmæ Populi;
diebus septem in Oleo & Vino
macerentur; demum coquantur
vase duplici ad Vini consumptionem:
si secundo & tertio, est effi-
cacijs. Tandem exprimatut Oleū
& reponatur.

OLEVM VULPINVM, M E S.

solâ in aquæ mensura & conficiendi
methodo immutatum.

℞ Vulpem (quâ fieri potest) pin-
guem, ætatis mediæ, venatu
defatigatam, recenterque oc-
cisam, mox & exenteratam,
detractâque pelle, nec non os-
sibus diligentè confractis, in
partes plures conscissam. De-
coque in

Aquæ Marinæ

Fontanæ ana libris sex

Ad medietatem vsque, nec sine di-
ligenti despumatione in cocturæ
principio: tum demum admisce

Olei antiqui dulcissimi libras
quatuor.

Salis communis uncias tres,

Anethi,

Thymi, ana libram vnam.

Procedatque coctio ad totius aque
ferè consumptionem, mox affun-
dantur

Aquæ

Aquæ impregnata,
Anethi,
Thymi, ana manipulo vno ple-
no incocto, libræ octo
Denuò inuicem coquantur om-

nia lento igne ad consumptionem
aquæ : Oleumque ab aquositate
post colaturam, infundibulo sepa-
ratum, vsui reſeruetur.



S 3

VNG.

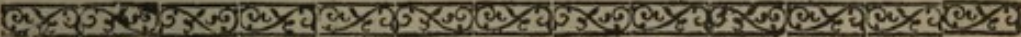

171
O. P. A.
Anno Domini 1711
Die 10. Martii
Actum in Curia
Episcopali Civitatis
Vindob. sub
Sigillo Curie
Episcopalis
Vindob. et
Scribitur
per
Notarium
Publicum
Christoph. Schmid
Notarium
Publicum
Vindob.

Actum in Curia
Episcopali Civitatis
Vindob. sub
Sigillo Curie
Episcopalis
Vindob. et
Scribitur
per
Notarium
Publicum
Christoph. Schmid
Notarium
Publicum
Vindob.

Actum in Curia Episcopali Civitatis Vindob. sub Sigillo Curie Episcopalis Vindob. et Scribitur per Notarium Publicum Christoph. Schmid Notarium Publicum Vindob.

Actum in Curia Episcopali Civitatis Vindob. sub Sigillo Curie Episcopalis Vindob. et Scribitur per Notarium Publicum Christoph. Schmid Notarium Publicum Vindob.

Actum in Curia Episcopali Civitatis Vindob. sub Sigillo Curie Episcopalis Vindob. et Scribitur per Notarium Publicum Christoph. Schmid Notarium Publicum Vindob.

Actum in Curia Episcopali Civitatis Vindob. sub Sigillo Curie Episcopalis Vindob. et Scribitur per Notarium Publicum Christoph. Schmid Notarium Publicum Vindob.



VNGVENTA SIMPLICIORA.

VNGVENTVM ALBUM RHASIS.

℞ Olei Rosacei vncias nouem.
Cerussæ bonæ in aqua Rosarū
illotæ vncias tres.
Ceræ albæ vncias duas.
Fiat Vnguentum secundum artem.
Adde Camphoræ drachmas du-
as, & erit Camphoratum.

VNGVENTVM ÆGYPTIA- CVM, MES.

℞ Æruginis drachmas quinque.
Mellis drachmas quatuorde-
cim.
Aceti fortis drachmas septem.
Coquantur omnia simul, donec
fiat Vnguentum spissum & colo-
re subrubeum.

VNGVENTVM ANODY- NVM, EX CORDO.

℞ Olei Liliorum alborum vncias
sex.
Anethini,
Chamæmelini, ana vncias
duas.
Amygdalarum dulcium vnciā
vnā.
Pinguetinis Anatis,
Gallinæ, ana vnci-
as duas.
Ceræ albæ vncias tres.
Misce secundum artem.

VNGVENTVM SIVE LINI- MENTVM ARCEI. L. I. C. 4.

℞ Gummi Elemni,
Terebinthinæ Abietinæ, ana
vnciam vnā semis.

Scui

Seui Veruecini antiqui,
 & liquefacti, vncias duas.
 Pinguedinis Porcinæ,
 antiquæ, & liquefactæ,
 vnciam vnam.
 Misce, fiat Vnguentum f. a.

VNGVENTVM AVREVM.
M E S.

R Ceræ Citrinæ libram dimidiam.
 Olei libras duas semis.
 Terebinthinæ vncias duas.
 Resinæ pinæ,
 Colophonix, ana vnciam vnā
 semis.
 Thuris,
 Mastiches, ana vnciam vnam.
 Croci drachmam vnam.
 Confice secundum artem.

VNGVENTVM BASILICON
 MAIVS, *MES.*
 ENNEAPHARMACON
GALENI.

R Ceræ albæ,
 Resinæ Pini,
 Seui Vaccini,
 Picis Græcæ,
 Terebinthinæ,
 Olibani,
 Myrrhæ, ana vnciam vnam.
 Olei libram vnam, aut quanti-
 tatem sufficientem.
 Misce, fiat Vnguentum

VNGVENTVM BASILICON
 MINVS, SEV TETRA-
 PHARMACVM.
M E S.

R Ceræ flauæ,
 Resinæ pinguis,
 Picis Græcæ, ana libram dimi-
 diam.
 Olei libras duas, vncias qua-
 tuor.

His duntaxat liquatis & permix-
 tis fiat Vnguentum iustæ confi-
 stentiæ.

Alij Terebinthinā addunt quod
 Vng. reddit tenacius.

VNGVENTVM ex BDELLIO.
M E S.

R Bdellii drachmas sex.
 Euphorbii,
 Sagapeni, ana drachmas qua-
 tuor.
 Castorei drachmas tres.
 Ceræ drachmas quindecim.
 Olei Sambucini, vel Cheirini
 drachmas decem.
 Bdellium & Sagapenum in aq:
 Rutæ agrestis dissoluantur: cætera
 cum aq: calida vniantur.
 Fiat Vnguentum f. a.

VNG-

VNGVENTVM DE CALCE.

FOESII.

R Calcis septies saltem ablutæ felibram.

Olei Rosati libram.

Agitentur probè in mortario plumbeo ; si vñsus, adde Cerae tres vncias.

VNGVENTVM DIALTHÆE
SIMPLEX, NICOLAI.

R Radic: Althææ recentium & contusarum libras duas.

Sem: Lini,

Fœnugræci contusorum, ana libram vnam.

Macerentur in aquæ libris octo.

Deinde leuiter coquantur, & exprimatur Mucilago, cuius

R Libras duas, & Olei libras quatuor.

Bulliant simul, dum Mucilago sit absorpta, ac tum adde

Cerae libram vnam.

Resinæ libram dimidiam.

Terebinthinæ vncias duas.

Percoquantur in Vnguenti consistentiam.

VNGVENTVM DIALTHÆE
COMPOSITVM,

NICOLAI.

R Radic: Althææ libras duas.

Sem: Lini,

Fœnugræci, ana librâ vñâ.

Scillæ pulpæ libram dimidiam.

Olei libras quatuor.

Cerae libram vnam.

Terebinthinæ,

Gum: Hederæ,

Galbani, ana vncias duas.

Colophonix,

Resinæ, ana libram dimidiam.

Radices benè abluantur & te-

rantur; similiter Fœnugre-

cum, Sem: Lini & Scilla, &

cum benè trita fuerint, po-

steà in libris octo aquæ per

tres dies macerentur, quar-

to die super ignem bulliant,

& extrahatur Mucilago,

cuius

R Libras duas : & cum Oleo si-

mul bulliant ad succi con-

sumptionem. Postea addan-

tur, Cera, Resina, & Colo-

phonia, quæ cum liquefacta

fuerint, adde Terebinthinam,

postea Galbanum, & Gum:

Hederæ in aceto dissoluta.

Coque parumper, & ab igne re-

moveatur, tamdiu agitando do-

nec infrigescat, & vt benè in-

corporentur omnia.

VNGVENTVM ENV-
LATVM.

R Rad: Enulæ, dum emollescant in aceto coctarum, tri-

T tarum,

tarum, cretarum, librâ
vnam.

Axungia Porcinæ, vet: salitæ,
libram vnam.

Olei communis vncias qua-
tuor.

Ceræ nouæ vncias duas.

Salis communis vnciam vnam.

Hydrargyri saluâ vel suc: limo:
extincti,

Terebinthinæ residuo coct: E-
nulæ lotæ, ana vncias duas.

Simul Axungia, Cera, & Oleum
liquefiant. His adde pulpam Enu-
læ, & Salem puluerizatum: ran-
dem Hydrargyrum cum Terebin-
thina, & pauca Axungia in mor-
tario agitatione multâ re-extinctû.
Fiat Vnguentum s. a.

Parari etiam debet sine Mercurio.

VNGVENTVM DIAPOM-
PHOLYGOS NIHILI,
NICOLAI.

R& Olei Rosacei vncias sedecim.

Succi Solani vncias sex.

Bulliant ad Succi consumptio-
nem, adde

Ceræ albæ vncias quinque.

Cerussæ lotæ vncias duas.

Plumbi vsti & loti,

Pompholygos præparatæ,

Thuris puri, anâ vnciam vnam.

Redigantur in Vnguenti formam
secundum artem.

VNGVENTVM REFRI-
GERANS, *GALENI.*

R& Ceræ albæ vncias quatuor.

Olei Rolati Omphacini libram
vnam.

Liquentur in duplici vase, & transfu-
sâ in vas aliud, sensim affusâ aquâ
frigidissimâ, ac subinde mutatâ, diu
subigantur donec albescant, po-
stremò lauabis in Aqua Rosarum,
& addes

Aceti Rosacei & aq: Rosaceæ
parum.

VNGVENTVM DE MINIO
seu RVBRVM CAMPHO-
RATVM.

R& Olei Rosacei libram vnam fe-
mis.

Minij vncias tres,

Lithargyri vncias duas,

Cerussæ sesquivnciam,

Tutiæ drachmas tres,

Camphoræ drachmas duas.

Ceræ in æstate vncias duas,
in Hyeme vnciam vnam.

Fiat Vnguentum in pila plumbea
cum pistillo plumbeo; Cerâ prius
in Oleo liquatâ ad lentum ignem;
postea reliquis adiectis tenuissimè
trititis. Ad vlcera mala, inveterata et quæ
vix integram curationem VNG-
admittunt & ad cicatricem
perducuntur.

VNGVENTVM NICOTI-
ANÆ seu PETI,
IOVBERTI.

℞ Folior: Nicotianæ libras duas.

Axungia Porcinæ recentis di-
ligenter lotæ libram vnam.

Herba trita maceretur per noctē
in Vino rubro ; manē bulliat
igne lento cum Axungia ad
Vini consumptionem, Cola
& colaturæ adde

Succi Nicotianæ depurati
libram dimidiam.

Resinæ abiegnae vncias
quatuor.

Coquantur ad succi consumptio-
nem, addendo circa finem,

Radic: Aristolochiæ rotun-
dæ puluerisatæ vncias
duas.

Ceræ nouæ q. s. fiat Vng.

NVTRITVM seu CRVDVM,
seu è LITHARGYRO seu
TRIPHARMACVM,
M E S.

℞ Lithargyri auri tenuissimè læ-
uigati libram dimidiam.

Olei Rosati libram vnam.

Aceti vncias quatuor.

Affunde vicissim modò Oleum,
modò Acetum, & agita in morta-
rio tamdiu donec totum liquo-
rem ebiberit Lithargyrus. Fiatque
consistentia Vnguenti albid.

VNGVENTVM OPTHAL-
MICVM. RENODÆI.

℞ Boli Armeni in aqua Rosarum
loti vnciam vnam.

Lapidis Calaminaris in aqua

Euphragiæ abluti,

Tutia præparata, ana drachmas
duas.

Margaritarum tenuissimè læui-
gatarum drachmam dimi-
diam.

Caphuræ scrupulum dimidiu.

Opij grana quinque.

Vnguenti Rosacei vncias quin-
que.

Fiat Vnguentum s. a.

LINIMENTVM GVIL: PLA-
CENTINI SIMPLEX.

℞ Cerusæ lotæ vncias octo.

Ceræ albæ vncias septem.

Lithargyri loti,

Succi Solani, ana vncias quin-
que.

Thuris puluerisati drachmas
decem.

Olei Rosacei pluries in aqua
simplice loti libras duas.

Misce, fiat Linimentum.

VNGVENTVM ꝛ PLVMBO.

FOES.

℞ Plumbi vsti cum Sulphure,
 Lythargyri, ana vncias duas.
 Cerusæ,
 Antimonii, ana vnciam vnam.
 Olei Rosati q. f.
 Fiat Vnguentum.
 Elimatam Plumbi scobem in olla
 Sulphure exurito.

POMATVM, SEVVM CON-
 FECTVM. Amat: Lusitan:
 sine Speciebus.

℞ Adipis Ceruini, vel Hædini ad
 renes, libras duas.
 Pinguedinis Suillæ recentis li-
 bram semis.
 Pomorum Camusiorū mund:
 incis: numero octo,
 Pinguedines membranis purgatas
 Vino albo abluito, panno lineo
 exprimito; in olla vitreata aquâ
 Rosaceâ femiplena infundito,
 prunis lenibus admoueto, bacil-
 lis agitato, feruere permittito,
 aquositas dum ferè consuma-
 tur. Residuum in vase fictili
 Rosaceâ insperfo per rarum lin-
 teum percolato. Colatis addito
 Olei Amygdalarum dulcium
 vncias sex.
 Cera albæ vncias quatuor.

Ad ignem liquefacta recolato; Ro-
 faceâ abluta reseruato.

VNGVENTVM POTABILE
 EX FOES.

℞ Butyri recentis sine sale libram
 vnam semis.
 Rubiæ tinctorum,
 Castorei,
 Spermatidis Ceti,
 Radic: Tormentillæ, ana vnciam
 dimidiâ.
 Bulliant simul in Vini odorati q. f.
 ad Vini consumptionem, & fiat
 Vnguentum.

VNGVENTVM AD PRVRI-
 TVM SCABIOSORVM,
 RENODÆI.

℞ Axungia Suillæ in succo Scabi-
 osæ sæpius lotæ libram dimi-
 diam.
 Radicis Oxylapathi in aceto ad
 putrilaginem coctæ, & per
 setaceum traiectæ,
 Sulphuris in succo Limonum
 abluti, ana vnciâ vnâ semis.
 Vnguenti Populneî in succo E-
 nulæ nutriti vnciam dimi-
 diam.
 Omnibus in mortario subactis
 fiat Vnguentum s. a.

VNG-

VNGVENTVM ROSATVM,
M E S.

℞ Axungia Porcinæ, membranis
expurgatæ, libram vnam, la-
uetur nouies aquâ calidâ, &
deinde toties aquâ frigidâ,
deinde additâ

Rosarum rubrarum recentium
contusarum librâ vnâ,
finatur marcescere per dies septē,
deinde coquatur lento igne & co-
letur: rursus cum pari admistione
Rosarum recentium contusarum
totidem dies marcescat: tum co-
quatur & coletur vt antè, tandem
affunde succi rosarum rubrarum
vncias sex.

Coque igne lento ad succi con-
sumptionem: coletur: fiat Vnguen-
tum secundum artem.

VNGVENTVM RVBRVM
DESICCATIVVM.
NICOLAI.

℞ Olei Rosati Omphacini libram
vnam semis.

Ceræ albæ vncias quinque.

Liquatis insperge, in plumbeo
mortario

Terræ Lemniæ, vel Boli Ar-
meni,

Lapidis Calaminaris, tritorum

exquisite, ana vncias qua-
tuor.

Lithargyri auri,

Cerussæ, ana vncias tres.

Caphuræ drachmam vnam.

Fiat Vnguentum f. a.

VNGVENTVM TVTIAE
VULGARE.

℞ Tutia præparatæ vncias duas.

Lapidis Calaminaris sæpius vsti,
& in aqua Plantaginis extin-
cti, vnciam vnam.

Pulueriscentur tenuissimè, &
cum Axungia Porcinæ sæpius in
aqua rosacea lotæ libra vna semis
Fiat Vnguentum.

Paratur etiam cum Vnguento Ro-
sacco, loco Axungia.

VNGVENTA MAGIS
COMPOSITA.VNGVENTVM ADSTRIN-
GENS, *FERNELII.*

℞ Olei Rosati in aqua aluminosâ
sæpius loti libram vnam se-
mis.

Ceræ albæ vncias quatuor.

Gallarum

Gallarum immaturarum.
 Nucum cupressi,
 Baccarum Myrti,
 Balauftiorum,
 Malicorij,
 Corticum glandium,
 Acaciæ,
 Rhois,
 Mastiches, ana vnciam vnam.

Omnia exquisitissimè trita mace-
 rentur in succis Mespilorum &
 Sorborum immaturorum per
 dies quatuor, deinde siccentur ig-
 ne non acri, sicque cum oleo &
 cera fiat Vnguentum secundum
 artem.

VNGVENTVM AGRIPPÆ,
NICOLAI.

℞ Radic: Bryoniæ libras duas.
 Radic: Cucumeris Agrestis librā
 vnam.
 Scillæ laminarum libram dimi-
 diam.
 Radic: Ireos recentis vncias
 tres.
 Radic: Filicis maris.
 Ebuli,
 Tribuli aquatici, ana vncias
 duas.

Tusa omnia recentia macerentur
 diebus sex vel octo in Olei albissi-
 mi non rancidi libris quatuor.

Coquantur deinde igne lento,
 donec radices incipiant marcesce-
 re, postea exprimantur, & in ex-

presso oleo, Cera albissima vnciæ
 quindecim liquefiant, & reducan-
 tur in Vnguenti consistentiam.

**VNGVENTVM DE ALABA-
 STRO. BEN: VICT:
 FAVENT:**

℞ Succi Chamæmeli vncias qua-
 tuor.

℞ Rosarum rubrarum vn-
 cias duas.

Succi Rutæ recentis.

Betonicæ, ana vnciam
 vnam semis.

Succi Radic: Althææ vncias
 duas.

Olei Rosacei Omphacini librā
 vnam semis.

Alabastris puri subtilissimè pul-
 uerisati vncias tres.

Infundantur per noctem, deinde
 coquantur ad succorū consump-
 tionem, & cum Cera albæ vncijs
 sex fiat Vnguentum secundum
 artem.

**VNGVENTVM APOSTOLO-
 RVM, AVICENNÆ.**

℞ Terebinthinæ,

Resinæ,

Cera albæ,

Ammoniæ, ana drachmas
 quatuordecim.

Radic: Aristolochiæ longæ,
 Thuris

Thuris masculi,
Bdellij, ana drachmas sex.
Myrrhæ,
Galbani, ana vnciam dimidiā.
Opopanacis,
Floris æris, ana drachmas duas.
Lithargyridrachmas nouem.

Olei (si æstas fuerit) libras duas,
(Sin Hyems) libras tres.

Aceti q. f. ad Ammoniacum,
Opopanacem, & Galbanum
dissoluenda.

Confice secundum artem.

VNGVENTVM AREGON, ADIVTORIVM.

NICOLAI.

℞ Rorismarini,
Maioranæ,
Serpilli,
Rutæ,
Radic: Ari,
Radic: Cucumeris Agrestis, ana
vncias quatuor semis.

Fol: Lauri,

Saluiæ,

Sabinæ,

Radic: Bryoniæ,

Pulicariæ, i. Conyzæ maioris
& minoris, (& in defectu
minoris accipe duplum ma-
ioris) ana vncias quatuor.

Laureolæ vncias nouem.

Fol: Cucumeris Asinini,

Nepetæ, ana libram dimidiam.

Omnia Mense Maio collecta &

expurgata tundantur recentia, &
macerentur diebus septem in olei
optimi libris sex, affusâ aquæ Vitæ
librâ vnâ: deinde coquantur dum
contabescant, & dum consumpta
sit aqua. Oleum percoletur, in quo
liquentur,

Ceræ vnciæ sedecim.

Adipis Vrsini,

Olei Laurini, ana vnciæ tres.

Olei Moschelinî siue de Spica
vncia dimidia.

Petrolei vncia vna.

Butyri vnciæ quatuor.

Coagitatis demum hi pulueres in-
spargantur,

Mastiches,

Olibani, ana drachmæ septem.

Pyrethri,

Euphorbij,

Zingiberis,

Piperis, ana vncia vna.

Omnia in Vnguenti formam redi-
gantur secundum artem.

VNGVENTVM È SVCCIS APERITIVIS PRIMVM

FOESII.

℞ Succi Apij,

Endiuia,

Menthæ,

Abfinthij,

Petroselinî vulgaris,

Valerianæ, ana vncias tres.

Olei Abfinthij,

Menthæ, ana librâ dimidiâ.

Ceræ

Ceræ Citrinæ vncias tres.
 Misce, & ad ignem fiat Vnguentū
 Additur quandoq; Pulueris
 Calami Aromatici,
 Spicæ Nardi, ana drachma vna.
 Olei Capparum aliquid.

VNGVENTVM APERITI-
 VVM SECVNDVM.

FOES II.

R̄ Succī Ebuli vncias octo.
 Apij,
 Petroselini, ana vncias
 quatuor.
 Succī Absinthij,
 Ireos, ana vncias quinque.
 Olei communis libram dimi-
 diam.
 Olei Liliorum alborum vncias
 decem.
 Olei Absinthij,
 Chamæmelini, ana vncias
 sex.
 Pingued: Anatis,
 Gallinæ, ana vncias duas.
 Coquantur omnia simul ad con-
 sumptionem Succorum; postea
 colentur, & cum Ceræ albæ vn-
 cijs septem, & pauxillo Aceti pare-
 tur Vnguentum s. a.

VNGVENTVM DE ARTA-
 NITA MAIVS MES.

R̄ Succī Artanitæ, id est, Cyclami-

nis, vel eius defectu decocti
 radicū fortis libras tres.
 Succī Cucumeris agrestis;
 Butyri vaccini, ana librā vnam.
 Olei Irini libras duas.
 Pulpæ Colocynthidos vncias
 quatuor.
 Polypodij vncias sex.
 Euphorbij vnciam dimidiam.
 Contundenda terantur, & mace-
 rentur in succis, & oleis per dies
 octo in vase vitreato bene obtura-
 to: postea coquantur in duplici
 vase ad succorum ferè consumpti-
 onem: Cola, colaturæ adde
 Ceræ vncias quinque,
 Fellis Taurini drachmas septem
 semis.
 Feruefiant simul, donec Cera li-
 quefcat, & adde
 Sagapeni drachmas septem se-
 mis.
 Myrrhæ drachmas tres.
 In aceto dissoluta agitentur simul,
 donec parū infrigescant, & tunc
 insperge paulatim puluerem sub-
 sequentium medicamentorum si-
 mul mixtorum,
 Scammonij,
 Aloes,
 Colocynthidos,
 Mezeręi foliorum, vel baccarū.
 Turpeti, ana drachmas septem
 semis.
 Salis gemmæ drachmas qua-
 tuor semis.
 Euphorbij.
 Piperis longi,
 Zingiberis,

Zingiberis,
Chamæmeli, ana drachmas tres.
Misce, fiat Vnguentum f. a.

VNGVENTVM CATA- PSORAS.

R Cerussæ, in aqua Portulacæ
prius lotæ, deinde in aceto, ra-
dicum Raphani sylvestris in-
fusarum succis imprægnato,
& ab iisdem expresso:

Lapidis Calaminaris,
Chalciteos, ana drach-
mas sex.

Lithargyri plumbi vncias duas.
Plumbi vsti,

Sanguinis Hirca ana semun-
ciam.

Argenti sublimati vnciam v-
nam.

Succor: Semperviui,
Solatri,

Plantaginis, ana vnci-
as duas.

Axungia Porcinæ à pelliculis
mundatæ libras tres.

Oleorum Violarum,
Papaueris,

Mandragoræ, ana vn-
ciam vnam.

Misceantur, & benè incorporen-
tur prius Sublimatum & Axungia,
deinde addantur Olea cum Succis,
& postremò Pulueres, vt ex omni-
bus diligentèr invicem commi-
stis, fiat f. a. Vnguentum.

VNGVENTVM CITRINVM SEV CITRIVM,

NICOLAI.

R Boracis vnciam vnam.

Caphuræ drachmam vnam.

Corallij albi vnciam dimidiam.

Amenti vel Gypsi, i. Aluminis
plumosi vnciam vnam.

Vmbilici marini, seu belirici,

Tragacanthæ albiss:

Amyli, ana drachmas tres.

Crytalli,

Entalis,

Dentalis,

Olibani, i. Thuris albiss:

Nitri,

Marmoris albi, ana drachmas
duas,

Gersæ Serpent: ex radic: Dra-
cuntij factæ vnciam vnam.

Cerussæ vulgaris vncias sex.

Adipis Suilli recentis, non saliti,
mundi, libram vnam semis.

Seui Caprini præpar: vnciam
vnam semis.

Adipis Gallinacei vncias duas
semis.

Redigantur puluerizanda in pul-
uerem subtilissimum f. a. plurima
vero per se. Conficiatur Vnguen-
tum sic: Adipem Suillum & Galli-
naceum mundatum, immitte in
ollam fictilem vitreatam stricti o-
rificij, quibus imponantur Citria
mala duo, vnâ cum pulpa & succo
interiori frustulatim incisa: coope-

V riatur

riatur vas & collocetur in Balneo calido per dies septem, deinde excolentur Citria, liquefactoque Scuo Caprino sensim inspergantur pulveres, Caphura verò & Borax ultimò inijcienda erunt, probè agitando donec Vnguentiformam acquirat.

**VNGVENTVM COMITISSE
VARIGNANÆ.**

℞ Cortic: medianorum,
Glandium,
Castanearum,
Quercus arboris,
Fabarum,
Baccarum Myrti,
Caudæ Equinæ,
Gallarum,
Acinorum Vuarum,
Sorborum immatur: siccorum,
Mespilorū immaturorū sicce:
Folior: Pruni sylvestris,
Radic: Bistortæ,
Tormentillæ ana vnciam
vnam semis.

Terantur crassiusculè & coquantur in Aquæ Plantaginis libris octo, donec pars media consumpta fuerit, colentur. deinde

℞ Cera citrinæ nouæ vncias octo semis, dissolue cum Olei Myrtini simplicis libris duabus semis, & lauetur nouies cum decoctione prædicta, semper nouâ decoctionem affundendo quo-

tiescunque laueris. Postea inspergessequentium, tenuissimum puluerem.

℞ Corticum medianorum,
Glandium.
Castanearum,
Quercus arboris,
Gallarum, ana vnciam vnam,
Succi Hypocistidos,
Cineris ossium cruris bubuli,
Baccarum Myrti,
Acinorū Vuarum immaturarū.
Sorborum immat: siccorum,
ana vnciam dimidiam.
Trochiscorum de Carabe vncias duas.

Misce & cum prædicta Cera & Oleo Myrtino lotis, addendo Olei Mastichini non loti q. f. fiat Vnguentum bonæ consistentiæ f. a.

**VNGVENTVM AD HEMOR-
RHOIDAS. NORIMB.**

℞ Amyli albifs:
Cerussæ lotæ,
Lithargyri præparati,
Plumbi vsti,
Tragacanthæ, ana drachmam
vnam & dimidiam.
Opij Thebaici,
Camphoræ, ana scrupulū vnū.
Albuminis oui vnus,
Olei Rosacei,
Violacei, ana vnciam vnā
& dimidiam.
Cera q. f. fiat Vnguentum.

VNG.

VNGVENTVM LAVRINVM
VULGARE

℞ Foliorum Lauri libram vnam.
Baccarum Lauri libram dimi-
diam.
Foliorum Brassicæ vncias qua-
tuor.
Olei ex pedibus Bouinis libras
quinque.
Seui Bouini libras duas.
Contundantur herbæ, & baccæ, &
coquantur cum oleo & seuo ad
humoris consumptionem, & co-
lentur.

VNGVENTVM MARTIA-
TVM NICOLAI.

℞ Folior: Lauri,
Rorismarini, ana vncias
octo.
Rutæ vncias septem.
Fol: Tamarisci vncias sex.
Ebuli,
Esbrij, id est Maioranæ,
Sabinæ,
Balsamitæ, vel Menthæ aqua-
ricæ,
Saluiæ,
Ocimi,
Polij montani,
Calaminthæ,
Artemisiæ,
Enulæ,

Betonicæ,
Brançæ Vrsinæ,
Spargulæ vel Aparines,
Herbæ venti, i. Anemones syl-
uestris, vel Parietaræ in eius
defectu.
Pimpinellæ, i. Sanguisorbæ,
Agrimonix,
Absinthij,
Herbæ Paralyseos,
Herbæ sanctæ Mariæ, (i) Costi
hortensis,
Cymarum Sambuci,
Crassulæ maioris, Semperviui
minoris,
Semperviui (i) Sedi maioris,
Millefolij,
Chamædryos,
Centaurij minoris,
Quinqueneruiæ (i) Plantaginis
maioris.
Fragariæ,
Tetrahit, vel eius loco Virgæ
aureæ,
Quinquefolij, ana vncias qua-
tuor semis.
Radic: Althææ,
Sem: Cymini,
Myrrhæ, ana vncias tres.
Fœnugræci vnciam vnam se-
mis.
Sem: Vrticæ maioris,
Violarum,
Papaueris rubri (i) erratici,
Mentastri, seu Menthæ agrestis,
Menthæ satiuæ,
Acetosæ,
Polytrichi (i) Adianthi albi,

Carduncelli (i) Cardui benedicti,

Matrifyluæ (i) Periclymeni,

Maturellæ (i) Valerianæ maioris.

Herbæ Moschatæ, vel Geranii Moschati,

Alleluia, i. Trifolii acetosi,

Linguæ Cervinæ,

Crispulæ (i) Bupthalmi,

Camphoratæ (i) Abrotoni,

Medullæ Ceruinæ,

Styracis Calamitæ, ana vnciam dimidiam.

Butyri drachmas decem.

Adipis Vrsini,

Gallinacci,

Mastiches,

Thuris, ana vnciam vnam.

Olei Nardini vncias duas.

Ceræ libras duas.

Herbæ recentes incisæ Vino odorifero cum Olei libris octo, diebus septem infundantur, octauo die omnia simul decoquantur ad Vini ferè consumptionem. Amotum ab igne coletur, atque rursus in leberem Oleum inijciatur, cui lento igne parum calefacto inijce butyrum, Medullam, Adipes, Oleum Nardinum, & Ceram; deinde Styracem, dissolutam in Vino & paulo Terebinthinæ mixtam. Mastichem verò, Myrrham, & Thus, puluerisatam postremò insperge. Cumque fuerint omnia probè mixta, agitatione continuâ in vase reconde.

MVNDIFICATIVUM EX

APIO. Guid. tr. 7.

do. i. c. 5.

R Succi Apij libram vnam.

Mellis vncias nouem.

Farinæ Tritici vncias tres.

Coquantur ad ignem vsque ad spissitudinem.

Fiat Vnguentum s.a.

Addi ad vsum poterunt

Succ: Absinthij,

Plantaginis, aut Crassulæ,

Farina Lupinorum,

Orobi,

Fœnugræci,

Terebinthina ad neruosa: vt v-
sus, & artis est.

VNGVENTVM NEAPOLI- TANVM. RENODEI.

R Axungia Suillæ succo Saluæ
lot: libram vnam.

Hydrargyri per lancum traiectione,
saluâ ritè extincti, vncias qua-
tuor.

Olei Laurini,

Chamæmelini,

Lumbricorum, ana vncias
duas.

De Spica sesqui vnciam.

Aquæ Vitæ vnciam vnam.

Ceræ flauæ vncias duas.

Terebinthinæ in succo Enulæ
lot: vncias tres.

Pulueris

Pulueris Chamæpityos,
Saluæ, ana drachmas
duas.

Fiat Vnguentum, vt artis est.

VNGVENTVM RESINVM.

Eust: Rud: Morb: Gall:

l. 5. c. 1. f.

R Resinæ Pini optimæ,
Terebinthinæ,
Ceræ citrinæ lotæ,
Olei puri, ana p. æ. Misce.

VNGVENTVM NERVIVM.

R Fol: Paralyseos, cum flor:
Saluæ,
Chamæpityos,
Rorismarini,
Lauendulæ,
Lauri, cum baccis,
Chamæmeli,
Rutæ,
Apij,
Meliloti cum flore,
Absinthij, ana manipul:
vnum.
Menthæ,
Betonicæ,
Pulegij,
Petrosclini,
Centaurij minoris,
Hyperici, ana manipulum
dimidium.

Olei expedibus Ouinis, vel Bo-
uinis, libras quinque.

Seui Ouini, vel Bouini, vel Me-
dullæ eiusdem libras duas.

Olei de Spica vnciam dimi-
diam.

Contusis herbis, & coctis cum
oleis, & seuis, fiat Vnguentum s. a.

VNGVENTVM PECTORA- LE NICOLAI.

R Butyri recentis aq: Violarum
loti vncias sex.

Olei Amygdalarum dulcium
vncias quatuor.

Chamæmelini,

Violacei, ana vncias tres.

Adipis Gallinæ,

Anatis, ana vncias duas.

Radic: Ireos drachmas duas.

Croci drachmam dimidiam.

Ceræ albæ vncias tres.

Ceram & Adipes in Oleis liquato;
dein sapius lauato aquâ Hordei,
vel aq: Hyssopi. His probe lotis
adde Iridem & Crocū in tenuiss:
puluerem redacta, fiat Vnguen-
tum s. a.

VNGVENTVM POPVL- NEVM, NICOL:

R Oculorum Populi arboris re-
centium libram vnam semis.

Axungia

Axungia Porcinæ recentis & infusæ libras tres.

Oculi seu Gemmæ Populi contundantur & macerentur in Axungia, donec sequentes herbæ colligi possunt.

℞ Folior: Papaveris nigri,
Mandragoræ,

Cymarum Rubi tenerrimarum,
Folior: Hyoscyami,

Solani,
Lactucæ,

Vermicularis (i) Semper-
viui minoris, (non ille-
cebræ)

Sedi, seu Semperuiui maioris.

Violarum,

Vmbilici Veneris,

Bardanæ, ana uncias tres.

Contusa omnia permisceantur Axungia, & Oculis Populi: exactis diebus decem, affunde aq: Rosarum libram vnam, coquantur igne lento, dum aqua, omnisq; liquor absumatur: coletur, exprimatur, & si sit opus recoquatur, dum Vnguenti temperaturam acceperit.

VNGVENTVM RESVM- PTIVVM NICOL.

℞ Axungia Porcinæ recentis un-
cias tres.

Adipis Gallinæ,

Anseris,

Anatis, ana uncias duas.

Oesypi humidæ unciam dimi-
diam.

Olei Violati,

Chamæmelini,

Anethini, ana uncias duas.

Butyri recentis libram vnam.

Ceræ albæ uncias sex.

Mucilaginis Tragacanthi,

Sem: Cydoniorum,

Lini,

Radic: Bismalæ,

Gummi Arabici, ana unciam di-
midiam.

Mucilagines extrahantur aquâ

Rosacæ, & additis reliquis,

fiat Vnguentum s. a.

Simile Fernelij, an melius!

VNGVENTVM SPLENICVM

℞ Olei Capparum unciam vnam.

Olei Liliorum,

Chamæmelini,

Butyri recentis,

Succi Bryoniæ,

Cyclaminis, ana semun-
ciam.

Bulliant Olea ad consumptionem
Succorum, addendo

Ammoniacy aceto soluti drach-
mas duas semis.

Pinguedinis Gallinæ,

Medullæ cruris Vituli,

Oesypi, ana semivnciam.

Cortic:

Cortic: rad: Tamarisci,
 Capparum,
 Ceterach,
 Radic: Filicis, ana drachmam
 vnam.
 Pulueris sem: Agni casti,
 Genistæ, ana scrupulum.
 Ceræ, q. s. Fiat in formam Vn-
 guenti.

ALIVD SPLENICVM
 MAGISTRALE.

℞ Corticis radicum Capparum
 drachmas sex.
 Radicum Bryoniæ,
 Iridis Florentinæ,
 Farinæ sem: Fœniculi dulcis,
 Ammoniæ in aceto soluti, ana
 semunciam.
 Comarum Absinthij,
 Florum Camomillæ, ana drach-
 mam vnam.
 Vng: ex succis aperitiuis Fœsij,
 viz. descriptionis secundæ,
 Vng: ex floribus Aranciorum,
 ana drachmas sex.
 Olei Irini,
 Capparum, ana vnciam v-
 nam cum semissi.
 Trituranda triturentur exactè, vt,
 per cribrum transmissa, cæterisque
 in mortario calido s. a. (elaboratâ
 contusione) admixtis, fiat Vng:
 Sunt qui Vnguenta non admittunt,
 Emplastra verò facillè ferunt; His igi-

tur (pro data occasione) Vnguenti par-
 tem in formam Emplastri redactam citis-
 simè coaptare licebit, (quod nec minùs
 intentioni satisfacit) superaddendo Ceram,
 Picem naualem, & Terebinthinæ Cypriæ
 modicum.

VALENTIA SCABIOSÆ
 IOANNIS ARDERNII, ex oppido
 (vulgò) Newark, in Comitatu Notting-
 ham: Chyrurgi exercitatissimi: qui floruit
 anno 1370. tempore EDVARDI ter-
 tij Regis Angliæ, ipsissimis verbis
 ex antiquo manuscripto
 excerpta.

℞ Succum Scabiosæ, in æstate per
 pannum colatum, & cum Ax-
 ungia Porci à pelliculis mun-
 data; in mortario benè tunda-
 tur, percutiendo sed non con-
 terendo, & semper paulatim im-
 pone de succo ad axungiam, vt
 benè imbibiri possit, & vt axun-
 gia viridis fiat; Quo factò, acci-
 pe illam axungiam, & cum di-
 cto succo, in aliquo vase ponat-
 ur, vt axungia succo cooperia-
 tur, & sic stare permittas per
 nouem dies: post nonā diem
 iterum accipe prædictam axun-
 giam cum succo, & modo præ-
 dicto contunde, & aquositas
 quæ de eo exibat tenuis & dis-
 colorata deponatur, & sic per-
 mitte stare per quinque dies;
 post quintum diem, iterum ac-
 cipe nouum succum Scabiosæ,
 &

& iterum (vt prædictum est) cum dictâ axungia contundatur; quo factò, iterum per quindenam in vase aliquo cum succo quiescere permittatur; quo verò tempore transacto, iterum contundatur (vt prædictum est) & ab aquositate purgetur, & in vase mundo reponatur, & sic stet in pace per aliam quindenam cum appositione noui succi; post quindenam verò, iterum contundatur, & si fuerit satis viridis coloris, post bonam contusionem, in vase terreo vel vitreo vsui referuetur.

De quantitate vtriusq. tam axungie, quàm succi, haud ambigendum: Illius enim pro suo arbitrio quantitatem, Pharmacopæus sibi præparandam suscipiat, quàm quidem vsui futuram esse coniiciat: Huius autem succo frequentè repetito, illam imbuat, donec viridi colore saturo axungiam imprægnari conspexerit. Hæc siquidem debet esse regula, pro mensura succi.

Hoc autem monitum esse volumus, quantò viridius tantò efficacius Unguentum reddi: si ergò primâ vice, vel etiam secundâ, copiosa ipsius Scabiosæ folia, post vnâ vel alteram diem à collectione s. a. seruata (vt aquositate excrementitiæ aliquid deponant) cum axungia contendantur, nec non aliorum succus prælo fortiter expressus superaffundatur, vt digitos ad minimum duos superemineat, & in vase conuenienti obturato

commista, Soli exponantur, totidem vel pluribus diebus ab authore constitutis: deindè post fortem expressionem, succo solo fortiter (vt supra) expresso, & ab aquositate modicè separato, virescens axungia repetitis vicibus (haud neglectâ contusione) imbuatur, colorem auctoris ad mentem induci, simulq. vires Unguento maiores imprimi, experientiâ edocti attestamus.

TAPSI VALENCIA

eiusdem Authoris.

R Tapfi barbati & cum axungia Porci à pelliculis mundatâ, & minutim inscisâ, benè in mortario vel in pelui contundantur invicem, donec axungia benè de succo fuerit imbuta, & postquàm feceris, permittatur illa axungia cum succo similiter stare, per nouem dies, aut plus, donec axungia viridis appareat; Quo viso, iterum cum succo nouo benè contundatur, & quandò axungia de succo perfectè imbuta fuerit & colorata, quod superfluum est de succo effundatur, & iterum benè sine aliquo succo contundatur, & in vase terreo reponatur, & vsui referuetur. Et nota quòd ista medicina de mense in mensem oportet semel contundi, & in contusione, de Oleo Rosaceo, Violaceo, & Camomillæ imponere

ponere paulatim, vt Valentia ea competentèr possit imbibere : Et si de bono populone prædictis addatur, efficacius erit medicinæ iuuamentum.

TAPSIMEL eiusdem.

℞ Succum Chelidoniæ, Tapfi barbati ana : Mellis despumati quantum de succis, & invicem bulliant ad consumptionem succi, postea ab igne deponatur, & vsui referuetur. Cum inde contra pruritus uti volueris, accipe de eo quantum volueris, & ei impone, de Pulvere Vitrioli combusti, & Aluminis combusti, Atramenti, i. aramenti. Et si necesse fuerit, iterum bulliatur donec Vnguentum satis tenax fuerit, & inde in Anum ponatur parum, contra pruritus, & citò cessabit pro certo, & in omni parte corporis, & hoc Vnguentum dicitur Tapsimel, à Tapfi barbato & Melle: Istud pro certo est nobile Vnguentum.

Hæc ad verbum ex veteri Manuscripto, & stylo suo.

Caveat Pharmacopœus, ne Mel ex coctione contrahat empyreuma.

VNGVENTVM STOMACHICVM NORME.

℞ Olei Absinthij,
Mastichini,
Nardini, ana vnciam vnā.
Rosarum rubrarum,
Corallij rubri,
Caryophyllorum,
Cinnamomi,
Ligni Aloes,
Mastiches,
Menthæ,
Schœnanthûs, ana drachmam
ynam.
Ceræ q. s.
fiat Vnguentum s. a.

VNGVENTVM AD LUMBRICOS MAIVS.

℞ Olei Rutæ,
Sabinæ,
Menthæ,
Absinthij,
Amygdalarum amararum
ana vnciam vnā semis.
Succi florum vel foliorum Perficæ.
Absinthij, ana vnciam
dimidiam.
Pulueris Rutæ,
Menthæ,
Gentianæ,
Centaurei minoris,

Tormentillæ, ana drachmam
vnam.

Semin: Caulium.

Pulpæ Colocynthidos, ana
drachmas duas.

Aloes hepaticæ drachmas tres.

Farinæ Lupinorum vnciam di-
midiam.

Myrrhæ in aq: Graminis lotæ
drachmam vnam semis.

Fellis Taurini vnciam vnam
semis.

Cum Succi Limonum q. f. & Ce-
ræ vncia vna semis, fiat Vnguen-
tum secundum artem.

EMPLA



EMPLASTRA

ET

CERATA.

EMPLASTRUM EX AMMONIACO.

R Ammoniacy vnciam vnam.

Vng: Dialthææ, ana vnciâ
Emplastri Meliloti, S dimidiâ.

Furfuris frumenti optimè cri-
brati vnciam vnam.

Pulueris radic: Bryoniæ, & Ire-
os, ana vnciam dimidiam.

Pingued: Anatis,
Anseris,
Gallinæ, ana drach-
mas tres.

Bdellii,
Galbani, ana drachmam vnam
semis.

Resinæ Pini,
Ceræ, ana vncias quinque.
Olei Irini,

Terebinthinæ, ana vnciam v-
nam semis.

Bulliant pinguedines ; & Oleum
cum f. q. Mucilaginis sem: Lini,
& Fœnugræci : & vt ad debitam
Emplastri formam ducantur, ad-
dantur Cera & Terebinthina: mox
Vng: Dialthææ, & Emplastrum de
Meliloto, deinde Gummi in aceto
dissoluta : postremoque Pulueres
atque resina Pini puluerizata sub-
tiliter, omnia miscendo benè, &
fiat Emplastrum f. a.

ALBUM COCTVM, DE CE- RVSSA. VLMENSE.

R Cerussæ subtilissimè tritæ,
Ceræ Citrinæ,
Olei Oliuarū, ana partes equales.
X 2 Cerussâ

Cerussa æneum in cacabum immisâ, lentè addatur Oleum, & lento igne bulliant, assiduò & agitentur dum simul desideant: dein indatur Cera minutim concisa successiuè, nec ferueat, donec probè liquata: Coquantur demùm omnia s. a. dum nigrigent, ad iustam consistentiam.

EMPLASTRUM DE BACCIS
LAVRI, MES.

℞ Baccarum Lauri vncias duas.

Thuris,

Mastiches,

Myrrhæ, ana vnciam vnam.

Cyperi,

Costi, ana vnciam dimidiam.

Terebinthinæ vnciam vnam.

Mellis depumati, & leuiter tantum calfacti q. s. fiat Emplastrum secundum artem.

Si triplum Cyperi, & stercoris Caprini vel Vaccini ficci ad pondus omnium addatur, erit efficacius ad Hydropa.

EMPLASTRUM BARBARVM
MAGNUM, Gal: comp:
med: sec. gen. l. 2. f.

℞ Picis ficcæ libras octo.

Ceræ Citrinæ libras sex, vncias octo.

Resinæ Pini libras quinque, vncias quatuor.

Bituminis Iudaici, vel Mumix, libras quatuor.

Olei sesquilibram.

Æruginis æris,

Lithargyri,

Cerussæ, ana vncias tres.

Thuris selibram.

Aluminis liquidi, vel Rochæ non vsti sesquiunciam.

scissilis, vel Rochæ combusti vncias quatuor.

Opopanacis,

Squamæ æris,

Galbani, ana drachmas duodecim.

Aloes,

Opij,

Myrrhæ, ana semunciam.

Succi Mandragoræ, vel cortic: radic: ficci: drachmas sex.

Aceti libras quinque.

Lithargyrus, Cerussa, Oleum coquantur ad mellis spissitudinem: Pix liquefacta, cum Puluere Bituminis, incorporetur: addantur, & coquantur alia s. a. donec Accetum consumatur, nec manus inquinentur. Fall. vuln. gen. c. 15.

EMPLASTRUM DE BETO:
NICA, ANDERNACI.

℞ Betonicæ viridis,

Pimpinellæ,

Pimpinellæ,
 Agrimonæ,
 Saluæ,
 Pulegij,
 Millefolij,
 Consolidæ maioris,
 Gallitrici, ana vncias sex.
 Thuris,
 Mastiches, ana drachmas tres.
 Ireos,
 Aristolochiæ rotundæ, ana
 drachmas sex.
 Cera albæ,
 Terebinthinæ, ana vncias octo.
 Gummi Oleæ Æthiopici. i.
 Gummi Elemi vncias duas.
 Resinæ Pini vncias sex.
 Olei Abietini vncias duas.
 Vini albi libras tres.

Contusæ herbæ decoquantur in
 Vino, deinde colentur, & cola-
 turæ reliqua addantur, & fiat
 Emplastrum f. a.

EMPLASTRUM D. CÆ- SARIS.

℞ Radic: Bistortæ,
 Nucum Cupressi,
 Rosarum rubrarum,
 Santalorum omnium,
 Menthæ,
 Semin: Coriandri, ana drach-
 mas tres.
 Mastiches vnciam dimidiam.
 Hypocistidos,
 Acaciæ,

Sanguinis Draconis,
 Terræ Sigillatæ,
 Boli veri,
 Corallij rubri, ana drachmas
 duas.
 Terebinthinæ aquâ Plantaginis
 lotæ vncias quatuor.
 Olei rosacei vncias duodecim.
 Succor: Semperviui,
 Plantaginis,
 Telephij, ana vnciam
 vnam.

Ceræ flauæ libram vnam semis.
 Hypocistis & Acacia dissoluan-
 tur cum succis, & coquantur len-
 to igne ad consistentiam, deinde
 commisceantur reliqua, & fiat
 Emplastrum f. a.

EMPLASTRUM CATAG- MATICVM. VIGONIS.

℞ Succ: Radic: Althææ vncias sex.
 Cort: rad: Fraxini, & folior: eius,
 Rad: Consolidæ maioris:
 & minoris, vnâ
 cum folijs, ana
 vncias duas.

Baccarum Myrti vnciam vnam
 semis.

Folior: Salicis,

Summitat: Hyperici, ana mani-
 pul: vnum semis.

Contusis contundendis, bulliant
 simul in vini rubri adstringentis,
 & aquæ fabrorum, ana libris dua-
 bus,

bus, ad medietatis consumptionem, colentur, adde,

Olei Myrtini,

Rosacei,

Omphacini, ana libram vnam semis.

Seui Hircini liquefacti vncias octo.

Lithargyri Auri, &

Argenti,

Minij, ana vncias quatuor.

Ceræ flauæ libram vnam.

Colophoniz libram dimidiam

Denuò bulliant ad consumptionem decocti, addendo sub finem,

Myrrhæ,

Thuris,

Mastiches, ana vnciam dimidiam.

Terebinthinæ claræ vncias duas.

Boli Armeni,

Terræ Sigillatæ, ana vnciam vnam.

Baculo optimè agitentur, dum decoquuntur, & fiat Emplastrum secundum artem.

CATAGMATICVM RE- NODÆI

& Rad: Symphyti minoris,

Althææ,

Visci querni, ana vncias duas.

Plantaginis,

Chamæpityos,

Hyperici, 2na manip: vnum.

Fiat decoctio in equis partibus Vini nigri, & aquæ fabrorum, ad medias: colaturæ adde

Mucilaginis sem: Cydoniorum in decocto Omazorum extractæ

Olei Mastichini,

Rosacei, ana vncias quatuor.

Ceræ Virgineæ libram vnam.

Lithargyri auri vncias duas.

Terebinthinæ vncias tres.

Balaustiorum,

Rosarum,

Myrtillorum,

Acaciæ, ana semunciam.

Mumiæ,

Granorum Androsæmi,

Colophoniz,

Mastiches,

Succini, ana drachmas sex.

Picis naualis sesquivnciam.

Boli Armeni,

Farinæ volatilis,

Thuris, ana drachmas duodecim.

Sanguinis Draconis vncias duas.

Ad elixatas in percolato Mucilagine, aquosa humiditas cum exhalauerit, admisceantur Olea, tum Cera, post Lithargyrus. Coctis, vnitis, agitatis, ab igne semotis, addatur Terebinthina, deinde pulueres. Sic demum misceantur, agitentur, subigantur omnia, vt in Emplastrū cocant consistentiā legitimum.

EMPLA-

EMPLASTRUM CEPHALICUM.

℞ Resinæ claræ vncias duas.
 Picis nigræ vnciam vnam.
 Ladani vnciam dimidiam.
 Myrrhæ,
 Mastiches, ana drachmam vnam semis.
 Gum: Iuniperi drachmas duas.
 Terebinthinæ,
 Farinæ Fabarum,
 Orobi, ana vnciam dimidiam.
 Nigellæ odoratæ drachmas tres.
 Nucis Moschatæ drachmas duas.
 Stercoris Columbini vnciam dimidiam.
 Dissoluatur Myrrha in Vino Maluatico, & cum reliquis in mortario calido admistis fiat Emplastrum s. a.
 Si vis fortius, adde pulueris
 Euphorbij,
 Pyrethri,
 Piperis nigri, ana scrupulos duos.

EMPLASTRUM CEROMAE,
 seu CERONEVM,
 NICOLAI ALEXANDRINI,
 Cap. 286.

℞ Picis [naualis, i. ex nauibus vultis derasæ, quæ multipli-

cem aquæ marinæ loturam sunt expertæ.]

Ceræ flauæ, illotæ, ana drachmas septem.

Sagapeni drachmas sex.

Ammoniæ,

Terebinthinæ,

Colophonæ,

Croci, ana drachmas quatuor.

Aloes,

Thuris [masculi]

Myrrhæ, ana drachmas tres.

Styracis calamitæ,

Mastiches,

Opopanacis,

Galbani,

Aluminis,

Sem: Fœnugraci, ana drachmas duas.

Confitæ, i. facis liquidæ Styracis.

Bdellij, ana drachmam vnam.

Lithargyri semidrachmam.

Opopanax & Galbanum, in classe simplicium ex incuriâ Typographi omissa, adiunguntur nihilominus ab authore in compositionis Methodo: Sin hæc minùs accurata, vel in cautionibus defectiua videatur, (non enim est nostri instituti veteres perstringere) aliam discendi cupido cuius adire licebit, facilem, nec minus artificiosè contextam, apud studiosum illum Ioannem Du Boys Pharmacopolam Parisiensem, cuius annotationes luculentulas in Methodum miscendorum medicamentorum iamdiu editas,

editas, Pharmacopœos etiam exercitatissimos consuluisse haud pœnitebit.

EMPLASTRUM DE CRVSTA PANIS.

℞ Mastiches,
Menthæ,
Spodij,
Corallij rubri,
Santalorum omnium, ana
drachmam vnam.
Crustæ Panis tostæ, infusæ in
aceto Rosaceo, per mediam
horam vncias duas.
Olei Mastichini,
Cydoniorum, ana vnciâ.
Ceræ vncias duas.
Styracis liquidæ,
Ladani, ana drachmas tres.
Farinæ Hordei q. s.
Misce, fiat Emplastrum secundum
artem.

EMPLASTRUM à CYMINO.

℞ Semin: Cymini,
Baccarum Lauri, ana libram vnam.
Resinæ Pini libras duas.
Communis libras tres.
Olei Anethini selibram.
Ceræ libram vnam.
Misce, fiat Emplastrum.

DIACHYLON SIMPLEX.

M E S.

℞ Mucilaginis Fœnugræci,
Sem: Lini,
Radic: Althææ, ana
libram vnam.
Olei veteris clari, libras tres.
Lythargyri libram vnam semis.
Lithargyrus tenuissimè teratur, &
cum Olco subigatur, postea igne
lento coquatur, spatha semper a-
gitando, donec probè permixta
sint: ab igne deposita paulatim
frigescant: postea Mucilagine af-
fundantur, permisceantur & de-
coquantur ad iustam crassitiem
secundum artem.

DIACHYLON IREATVM.

Adde Pulueris Ireos vnciam
vnam singulis libris Dia-
chyli simp: & erit Ireatum.

DIACHYLON MAGNVM.

M E S.

℞ Lithargyri auri tenuissimè pul-
uerisati libram vnam.
Olei Irini,
Anethini,
Chamæmelini, ana vncias
octo.
Mucilaginis Radic: Althææ,
Sem:

Sem: Lini,
 Fœnugræci,
 Vuarum Passarum,
 Caricarum pinguium,
 Icthyocollæ,
 Succi Ireos,
 Scillæ,
 Oesypi, vel Olei ex pedibus O-
 uillis, ana drachmas duode-
 cim semis.
 Terebinthinæ vncias tres.
 Resinæ Pini,
 Cerae flauæ, ana vncias duas.
 Misce: fiat Emplastrum s. a.

DIACHYLON MAGNUM
 CUM GUMMI EX
 RENODÆO.

℞ Bdellij,
 Sagapeni,
 Ammoniacy, ana vnciam v-
 nam.
 Diachyli magni massæ addan-
 tur Vino dissoluta prius, colata, &
 ad mellis icrassitiem cocta: & sic
 fit Diachylon cum gummi.

DIACHYLON COMPOSITUM
 SIVE EMPLASTRUM DE
 MUCILAGINIBVS.
 MES.

℞ Mucilaginis Radic: Althææ,
 Sem: Lini,
 Fœnugræci,

Cortic: mediani Vlmi, ana vnci-
 as quatuor semis.
 Olei Chamæmelini,
 Liliorum,
 Anethini, ana vnciam v-
 nam semis.
 Ammoniacy,
 Galbani,
 Opopanacy,
 Sagapeni, ana vnciam dimi-
 diam.
 Cerae nouæ vncias viginti.
 Terebinthinæ vncias duas.
 Crocidrachmas duas.
 Vino soluantur Gummi,
 Fiat Emplastrum s. a.

DIAPALMA SEV DIA-
 CHALCITEOS,
 GALENI.

℞ Axungia Porcinæ insulsæ, vetu-
 stæ, à membranis purgata, li-
 bras duas.
 Olei veteris,
 Argenti spumæ, (i.) Lithargy-
 ri, trita, & creta, ana libras
 tres.
 Chalcitidis vsta, læuigata, seu
 Vitrioli albi vsti, & puluerisati
 vncias quatuor.
 Conficitur autem in hunc mo-
 dum.
 Primùm Lithargyrum tenuissimè
 læuigatum lento igne cum oleo,
 & axungia diutissimè coquunt, ac
 nutriunt semper agitando rudicu-
 Y lâ,

lā, seu ramo Palmæ, vel alijs arboris astringentis, vt Quercus, Buxi, vel Mespili, qui recenter sit incisus, atque vt spatulæ vis medicamentosa melius Emplastro communicetur, eius extremitatem subinde præscindunt, & superficiem abradunt, ad humiditatem vsque nativam: mixturæ sic coctione & agitatione incrassatæ, & igni substratæ Vitriolum album, Chalcitidis veræ penuriâ, pulverisatum iniiciunt & subigunt, sicq; malsam habent laudabilem pro Emplastro.

EMPLASTRUM DIAPHOENICON CALIDVM,

MES.

R Ceræ vncias duas.

Olei Rosacei,

Nardini, ana vncias quatuor.

Simul liquentur, deinde

R Dactylorum siccorum numero quadraginta.

Panis biscocti vnciam vnam.

Macerentur in Vino odorato per biduum, deinde

R Carnis Cydoniorum in Vino rubro coctorum vnciâ vnam.

Contundatur & permisceantur superioribus; & adde sequentia in mortario benè confusa.

R Mastiches,

Thuris,

Abfinthij Romani, ana drachmas duas semis.

Ligni Aloes,

Macis,

Myrrhæ,

Aloes lotæ,

Spicæ Nardi,

Acaciæ,

Galliæ Moschatæ,

Trochiscorum Ramich,

Calami Aromatici, ana drachmam vnam.

Ladani drachmas duas.

Misce, & fiat Emplastrum s.a.

DIAPHOENICON FRIGIDVM, *MES.*

R Dactylorum maturitati proximorū in Vino austero coctorum vncias quinque.

Panis biscocti vnciam vnam.

Carnis Cydoniorum in Vino austero coctorum vnciam vnam semis.

Styracis Calamitæ,

Mastiches,

Ladani,

Acaciæ,

Omphacij, id est, succi Vuarū immaturarum.

Flor: Labruscæ, vel Vitis ferentis vvas acidas vel austeras.

Rosarum rubrarum,

Santali Citrini,

Trochiscorum Ramich,

Myrrhæ,

Myrrhæ,
Ligni Aloes, ana vnciam dimi-
diam.

Ceræ vncias quatuor.

Terebinthinæ aquâ Rosaceâ
lotæ vnciam vnam semis.

Olei Rosacei vncias decem.

Vini austeri q. f.

Fiat Emplastrum f. a.

EMPLASTRUM DIVINUM.

NICOLAI.

℞ Magnetis vncias quatuor.

Ammoniæ vncias tres, &
drachmas tres.

Bdellij vncias duas.

Galban,

Myrrhæ, ana drachmas decem.

Olibani drachmas nouem.

Opopanacis,

Mastiches,

Aristolochiæ longæ,

Viridis æris, ana vnciam v-
nam.

Lithargyri libram vnam semis.

Olei communis libram vnam
semis.

Ceræ nouæ vncias octo.

Misce f. a. Lithargyrus cum Oleo
diu agitetur, postea coquantur ad
spissitudinem, tum Cera addatur,
eâ liquatâ, ab igne auferantur, &
adijciantur Gummi in aceto, aut
vino dissoluta, cocta, & colata,
deinde puluis Myrrhæ, Mastiches,
Thuris, Aristolochiæ, & Magne-

tis, postremo Æruginis, ne diu-
tius cocta Emplastrum faciat ru-
brum, & sic fiat Emplastrum se-
cundum artem.

EMPLASTRUM DE GUMMI

ELEMI Pet: Apon: Conciliat:

sec: Vig: Antid: c. 16.

℞ Gum: Elemi vncias tres.

Resinæ Pini,

Ceræ puræ.

Ammoniæ, ana vncias duas.

Terebinthinæ tres vncias &
mediam.

Vino Maluatico q. f. ad consump-
tionem Vini coquantur cætera:
tum Ammoniacum aceto dissolu-
tum adijciatur. Emplastrum vi-
no vel aquâ vitæ malaxetur. Ex
quo & fit Vnguentum Sarcoti-
cum, Fallop: vuln: gen: c. 18.

EMPLASTRUM GRATIA

DEI. NICOLAI.

℞ Terebinthinæ libram dimidiâ.

Resinæ libram vnam.

Ceræ albæ vncias quatuor.

Mastiches vnciam vnam.

Betonicæ

Verbenæ

Pimpinellæ

Tusæ herbæ

in vino albo coquan-
tur dum tabescant; liquor expri-
matur, in quo Cera & Resina co-

Y 2

quantur

quantur ad liquoris consumptionem: ab igne sublatis, Terebinthina permisceatur, & postremo Mastiche in pulverem redacta; & sic fiat Emplastrum f. a.

EMPLASTRUM GRISEVM
DE LAPIDE CALA-
MINARI.

℞ Lapidis Calaminaris præparati
vnciam vnam.

Lithargyri vncias duas.

Cerussæ vnciam dimidiam.

Tutæ drachmam vnam.

Terebinthinæ drachmas sex.

Ceræ albæ vnciam vnam semis.

Seui Ceruini vncias duas.

Thuris electi drachmas quinque.

Mastiches drachmas tres.

Myrrhæ drachmas duas.

Camphoræ drachmam vnam semis.

Si emplastri consistentiam iustam desideraueris, addere licebit Ceræ, & Seui Ceruini, ana vnciam vnam, vel q. f.

Confice f. a.

EMPLASTRUM AD HER-
NIAM, FERN.

℞ Gallarum,
Nucum Cupressi,

Psidia, siue Malicorij,

Balauftiorum;

Acaciæ,

Sem: Plantaginis,

Psyllij,

Nasturtij,

Cupularum Glandium,

Fabarum torrefactarum,

Aristolochiæ longæ, & rotundæ,

Myrtillorum, ana vnciam dimidiam.

Hæc omnia pulueriscentur, & in aceto Rosato macerentur per dies quatuor, deinde torrefiant & exiccentur, tum

℞ Consolidæ maioris & minoris.

Caudæ equinæ,

Glasti,

Scolopendrij, (i.) Cetrach,

Radic: Osmundæ regalis,

Filicis, ana vnciam vnam.

Thuris,

Myrrhæ,

Aloes,

Mastiches,

Mummia, ana vncias duas.

Boli Armeni loti in aceto,

Lapidis Calaminaris præparati,

Lithargyri Auri,

Sanguinis Draconis, ana vncias tres.

Picis Naualis libras duas.

Terebinthinæ vncias sex vel q. f.

Vt fiat Emplastrum secundum artem.

EMPLA-

EMPLASTRUM HYSTERI-
CUM, *NICOLAI*, Præp: sec:
RENODÆVM.

℞ Radic: Bistortæ libram vnam.
Ligni Aloes,
Santali Citrini,
Nucis Moschatæ,
Berberis acinorum,
Antheræ, ana vnciam vnam.
Cinnamomi,
Caryophyllorum,
Schœnanthûs,
Flor: Chamæmeli, ana vnciam
dimidiam.
Thuris,
Mastiches,
Aliptæ Moschatæ,
Galliæ Moschatæ,
Styracis Calamitæ rubri, ana
drachmam vnam.
Moschi optimi drachmam di-
midiam.
Ceræ libram vnam semis.
Terebinthinæ librâ dimidiam.
Olei Moschelini vncias qua-
tuor.
Ladani libras quatuor.
Picis Naualis libras tres.
Cera cum Pice liquatâ, Ladânium
& Terebinthina addantur, dein
Styrax, postremò reliqua trita &
creta, & fingatur Emplastrum se-
cundum artem.

EMPLASTRUM DE IANVA.
SIVE DE BETONICA,
NICOLAI.

℞ Succi Betonicæ,
Plantaginis,
Apij, ana libram vnam.
Ceræ,
Picis,
Resinæ,
Terebinthinæ, ana libram di-
midiam.
In succis Cera, & Resina lento ig-
ne coquantur, & continenter mo-
ueantur ad succorum consumptionem;
postremò Terebinthina &
Pix addantur bene agitando, & sic
fiat Emplastrum s. a.

EMPLASTRUM DE MASTI-
CHE *RENODÆI.*

℞ Mastiches vncias tres.
Boli Armeni in Vino nigro loti
vnciam vnam semis.
Rosarum rubrarum drachmas
sex.
Scobis Eboris,
Corallij rubri, ana vnciam di-
midiam.
Terebinthinæ vncias duas.
Cera flauæ,
Olei Myrtillorum, ana libram
dimidiam.

fiat

fiat Emplastrum f. a. addendo
Colophoniam, vel Tacamahacam,
Ladani, ana uncias duas.

EMPLASTRUM DE MELI- LOTO, MES.

℞ Florum Meliloti uncias sex.
Flor: Chamæmeli,
Sem: Fœnugræci,
Baccarum Lauri,
Radic: Althææ,
Maiozanæ,
Com: Absinthij, ana drachmas
tres.
Sem: Apij,
Cardamomi,
Ireos,
Cyperij,
Spicæ Nardi,
Cassie lignæ,
Sem: Ammeos, ana drachmam
vnam semis.
Ammoniacy drachmas decem.
Styracis calamitæ,
Bdellij, ana drachmas quinque.
Terebinthinæ unciam vnam
semis.
Ficuum pinguium numero
duodecim.
Seui Hircini,
Resinæ, ana uncias duas semis.
Cere uncias sex.
Olei Sampsuchini,
Nardini, ana q. f. vel un-
cias tres.
Tum ℞ Meliloti noui, & Fœnu-

græci, & Chamæmeli ana q. f.
& coquantur in aquæ libris dua-
bus ad medias, deinde in colatu-
ram immixtis tritrandis subti-
lissimè puluerizatis cum radici-
bus & ficibus coctis & cribratis,
rursus coquantur optimè sem-
per mouendo, ne comburantur,
& additis Oleis, Terebinthinâ,
Cera, Seuo, & Resinâ simul li-
quatis, gummisque in aceto dis-
solutis, fiat Emplastrum secun-
dum artem.

EMPLASTRUM DE MINIO COMPOSITVM, VIGONIS.

℞ Olei Rosacei odorati librâ v-
nam semis.
Olei Myrtini,
Vnguenti Populei, ana uncias
quatuor.
Pinguedinis Gallinæ uncias
duas.
Seui Castrati (i) Veruecis.
Vaccini, ana librâ dimi-
diam.
Axungie Porcinæ uncias sep-
tem.
Lithargyri Auri,
Argenti, ana uncias
tres semis.
Cerussæ uncias quatuor.
Minij uncias tres.
Terebinthinæ uncias decem.
Cere q. f.

fiat

fiat Emplastrum f. a. tendens ad nigredinem.

ALIUD DE MINIO SIMPLICIUS, LONDINENSIVM.

R Mini j vncias nouem.

Olei Rosarum rubrarum librā vnam semis.

Aceti vini albi vncias sex.

Coquantur in perfectam Emplastri consistentiam.

Paratur etiam sine aceto in hunc modum.

R Mini j libram vnam.

Olei Rosacei libram vnam semis.

Ceræ libram dimidiam.

fiat Emplastrum f. a.

EMPLASTRVM ISIS EPIGONI Gal: comp. med: gen: l. 5.

R Ceræ luteæ drachmas centum.
Terebinthinæ drachmas ducentas.

Squamæ Aëris rubci,

Æruginis rasæ,

Aristolochiæ rotundæ,

Thuris,

Salis Ammoniaci,

Guttæ Ammoniacæ,

Æris vlti, ana drachmas octo.

Aluminis combusti drachmas sex.

Aloes,

Myrrhæ,

Galbani, ana sesquivnciam.

Olei antiqui libram vnam.

Aceti acris q. f.

Metallicis Aceto sub Sole dissolutis, mox affunduntur liquabilia, deinde pulueres; demum ex omnibus fiunt magdaleones, in Aceto & vase æneo asseruandi. Istis Fallopius ex ipso addit

Radic: Ari seu Dracunculi,

Thymiamid: ana vnciam,

Substituit pro Terebinthina Colophoniam,

pro Alumine combusto Rochæ.

EMPLASTRVM DE MASTICHE NIC: AL:

R Mastiches,

Picis naualis,

Sagapeni,

Ceræ, ana drachmas sex.

Ammoniaci,

Terebinthinæ,

Colophonix,

Croci,

Aloes,

Thuris,

Myrrhæ, ana drachmas tres.

Opopanacis,

Galbani,

Styracis

Styracis calamitæ,
 Aluminis (Rondeletius substituit, & nos ex eo) Bituminis,
 Fœnugræci, ana drachmas duas
 Comphittæ, i. fœcis Styracis liquida,
 Bdellij,

Lithargyri, ana semidrachmam.
 Lithargyrus in puluerem redactus cum sufficiente aqua decoquatur, deinde Pix, quâ liquefactâ, adde Ceram, Ammoniacum, postea Saggapenum; Opopanax, Galbanum infundantur & liquentur, & percolata injiciantur: mox Styracem, Comphittâ, Terebinthinam spatulâ misce: postremò Colophoniam, Mastiches, Thuris, Bdellij, Aluminis, Myrrhæ, Fœnugræci pulueres paulatim insperge: coquatur: coctum in aqua fundatur, & forma magdaleones.

EMPLASTRUM
 ΜΗΤΡΟΠΡΟΠΤΩΤΙΚΟΝ.

℞ Mastiches vnciam vnam cum semisse,
 Galbani purioris in Vino rubro dissoluti, & à fœcibus post colaturam expurgati, drachmas sex.
 Terebinthinæ Cypriæ drachmas duas.
 Nucum Cupressi,
 Gallarum, ana sesquidrachmam.

Olei Nucis Moschatae per expressionem, drachmâ vnam.
 Picis ex nauibus vetustis derafa drach: duas cum semisse.
 Moschi grana duo cum semisse.
 Contundantur leuiter Mastiche, Pix, Galbanum, & Terebinthina, cum calido pistillo in mortario calido, sub finem admiscendo Nucis Moschatae Oleum. Tum demum per vices adijciantur pulueres, nec non Moschus super marmore cum modico Olei Mastichini dissolutus, & post exactam mistionem fiat Emplastrum.

EMPLASTRUM NIGRUM,
 AVGVSTAN:
 STICHPFLASTER.

℞ Colophoniam,
 Resinæ,
 Picis naualis,
 Ceræ albæ,
 Vitrioli Romani,
 Cerussæ,
 Olibani,
 Myrrhæ, ana vncias octo,
 Olei Rosacei vncias septem.
 Ol: Iuniperi ex granis vncias tres.
 Ol: Ouorum vncias duas.
 Ol: De Spica vnciam vnam.
 Vitrioli albi,
 Corallij rubri,
 Mumia, ana vncias duas
 Terræ Sigillatæ,
 Mastiches

Mastiches,

Sang: Draconis, ana vnciam vnam.

Adipis Ardeæ vnciam vnam.

Thymalli vncias tres.

Lap: Magnetis præpar: vncias duas.

Lumbricorum præparatorum,

Camphoræ, ana vnciam vnam.

Fiat Emplastrum f. a.

EMPLASTRUM NERVIVM, VIGONIS.

R Olei Chamæmelini,

Rosacci, ana vncias duas.

Olei Mastichini,

Terebinthini,

Lini, ana vnciam vnam semis.

Terebinthinæ claræ vncias quatuor.

Seui castrati Vituli,

Hircini, ana vncias duas semis.

Herbarū Rorismarini,

Betonicæ.

Caudæ Equinæ,

Centaurij, ana manipulum vnum.

Vermium terrestrium lotorum

& purgatorum in vino vncias tres.

Hyperici fol: & sem: eius, ana manipulum vnum.

Mastiches puluerifata,

Gummi Elemi, ana drachmas decem.

Radicum Rubiæ tinctorum drachmas decem.

Picis Nualis,

Resinæ, ana vnciam vnam semis.

Lithargyri Auri,

Argenti, ana vncias duas semis.

Minij vncias duas.

Galbani,

Sagapeni,

Ammoniacy, ana drachmas tres.

Coquantur Herbæ, Radices, & Vermes in Vini libra vna semis ad medietatis consumptionem, deinde exprimantur, & expressum bulliat iterum cum Oleis, Seuis, Lithargyro, & Minio ad Vini consumptionem: deinde adde Gummi in Vino odorifero dissoluta: postremò Terebinthinam, Resinam, Picem, & Mastichem in puluerem redacta, & fiat Emplastrum secundum artem.

EMPLASTRUM OXYCROCEVM, NICOLAI.

R Croci,

Picis Nualis,

Colophonæ,

Ceræ, ana vncias quatuor.

Terebinthinæ,

Galbani,

Z

Ammo-

Ammoniacy,
Myrrhæ,
Thuris, (i)
Olibani,
Mastiches, ana vnciam vnam
drachmas tres.

Modus conficiendi hic fit; Cera,
Colophonia, & Terebinthina si-
mul liquentur, auferendo ab
igne: mox Picem purâ adde, dum
adhuc feruet; tum Galbanû, Am-
moniacum, Thus, & Myrrham
dissoluta in aceto, iniice: postea
Masticem in puluerem redactâ
& Crocum puluerisatum in aceto
probè humectatum: & sic fiat
Emplastrum f. a.

EMPLASTRUM DE RANIS VIGONIS.

& Olei Chamæmelini,
Anethini,
Spicæ,
Liliorum, ana vncias duas.
Olei de Croco vnciam vnam,
vide pag. 135. col. 2.
Axungia Porcinæ librâ vnam.
Pinguedinis Vituli libram di-
midiam.
Euphorbij drachmas quinque.
Thuris drachmas decem.
Olei Laurini vnciam vnam se-
mis.
Adipis Vipere, vel (cius defectu)

Colubri, vncias duas semis.
Ranarum viuientium numero
sex.

Lumbricorum in vino lotorum
vncias tres semis.

Succi Radic: Ebuli,
Enulæ, ana vncias
duas.

Schœnanthûs,
Stœchados,
Artemisiæ, seu Matricariæ, ana
manipul. vnum.

Vini odoriferi libras duas.

Lithargyri Auri libram v-
nam.

Terebinthinæ claræ vncias
duas.

Ceræ flauæ q. s.
Styracis liquidæ vnciam vnam
semis.

Argenti viui saliuâ hominis ie-
iuni, vel succo Limonum ex-
tincti, vncias quatuor.

Modus conficiendi hic fit.

Coquantur simul Ranz, Lum-
brici, & herbæ cum succis, & oleis
Chamæmeli, Anethi, Liliorû, Ax-
ungia, pinguedine, & librâ vnâ se-
mis vini odorati; Colaturæ adde
Lithargyrû, Ceræ vncias quatuor,
& residuû Vini (i) libram dimidiâ.
Coquantur simul ad consumptio-
nem totius Vini, & dum digitis
non adhæreat, tum adde Oleû de
Croco, Laurinû, de Spica, & Adi-
pem: postea puluerẽ Thuris & Eu-
phorbij, postremò Argentû viuû
probè commixtum cum Styrace
liquidâ,

liquida, & Terebinthina, simul omnia cum spatula agitando vt simul incorporentur. Cauendum tamen ne imponatur Argentum viuum, cum nimis feruet Massa, ne cuolet.

EMPLASTRVM SANCTVM ANDR: à CRUCE.

℞ Resinæ Pini rec: claræ odor: vncias duodecim.

Olei Laurini puri,
Terebinthinæ optimæ, ana vncias duas.

Gum: Elemi transparentis, grauis, vncias quatuor.

Resina & Gummi in caciola ænea, super ignem clarum debilem, assiduò rudiculâ arundineâ, vel spatulâ æneâ coagitentur, donec liquefiant. Inde addantur Laurinum & Terebinthina, iterum parum bulliant, mouendo itidem. Cum incrassatum, per stamineam, aut tamisium percoletur: quod extillauerit, in vase vitreato terreo, operto asseruetur.

SPARADRAPVM seu TELA GALTERI ex RENOD.

℞ Olei Rosacei libram dimidiam.
Seui Arietini vncias quatuor.
Ceræ vncias decem.
Lithargyri,

Resinæ Pini,
Thuris,
Mastiches, ana vncias duas.
Boli Armeni,
Farinæ volatilis, ana vnciam vnam.

Coquantur simul Oleum, Sevum, & Lithargyrus, donec Lithargyrus sit incorporatus; deinde ex arte fiat Emplastrum, in quod adhuc liquatum & calidum, tela parum attrita immergatur.

EMPLASTRVM

ΣΤΕΑΝΙΑΙΟΝ.

℞ Ladani semunciam.

Styracis calamitæ gummosæ & colatæ,

Sandaracæ Arabû, ana drachmas duas.

Succini,

Terebinthinæ Cypriæ, ana drachmam vnam.

Coralliorum rub:

Mastiches, ana semidrachmam.

Florum Saluiæ,

Rosarum rubrarum,

Iridis Florentinæ, ana scrupulū.

Resinæ, ex aqua Rosaceâ lotæ semunciam.

Resina, Ladanum, & Mastiche, cum Styrace, Sandaracâ & Terebinthinâ, in mortario calido leuiter contundantur, eò vsque s. a. cum pistillo calido (Vini rub: guttas aliquot aspergendo) donec in-

Z 2 vicem

vicem coivisse videantur : Tum demum Pulveres per vices immitantur, ita vt diligenti agitatione continuo facta, ex omnibus exacte commixtis fiat Emplastrum.

EMPLASTRUM SINE PARI,
ANONYMI ex manuscripto
 excerptum.

℞ Thuris Libani,
 Bdellij,
 Styracis gummosæ, ana drachmas tres.
 Ammoniacy,
 Galbani, ana drachmam vnam cum semisse.
 Picis naualis drachmas sex.
 Medullæ Ceruinæ,
 Adipis Gallinæ,
 Anseris, ana drachmas duas.
 Sulphuris viui ex lacte loti,
 Pulueris Hermodactylorū, ana sesquidrachmam.
 Dissoluantur Gummi in Vino albo tenui (non autem in aceto, quod nervosis & membranosis partibus est inimicum) & cum Olei Rosati completi partibus duabus, Olei Ouorum parte vna, & Olei Terebinthinæ modico fiat s.a. Emplastrum.

STICTICVM PARACELSI.

℞ Olei Oliuarum vncias sex.
 Cerae vnciam vnam semis.
 Lithargyri triti vncias quatuor semis.
 Ammoniacy,
 Bdellij, ana vnciam dimidiam.
 Galbani,
 Opopanacis,
 Olei Laurini,
 Lap: Calaminaris,
 Aristolochiæ vtriusque.
 Myrrhæ,
 Thuris, ana drachmas duas.
 Resinæ abietis, vel Terebinthinæ puræ vnciam vnam.
 Oleum, Cera, & Lithargyrus simul coquantur, dum digitis non adhæreant; deinde massa ab igne remota paulum frigescere sinatur, addendo gummi dissoluta in aceto Vini albi, quod recoquendo euaporet; & coletur strenuè, postremò pulveres & Terebinthinâ & Oleum Laurinum adijce, & fiat Emplastrum s.a.

EMPLASTRUM STOMACHICVM, MES.

℞ Ligni Aloes,
 Absinthij,
 Gummi Arabici,
 Mastiches,
 Cyperi,
 Costi,

Costi,
Zingiberis, ana vnciam dimi-
diam.

Calami Aromatici,

Olibani,

Aloes, ana drachmas tres.

Caryophyllorum,

Macis,

Cinnamomi,

Spicæ Nardi,

Nucis Moschatæ,

Galliæ Moschatæ,

Schœnanthûs, ana drachmam
vnam semis.

Excipe Miuâ Cydoniorum, & fiat
Emplastrum, vsus tempore exten-
datur super pannum, & suffumi-
getur ligno Aloes, & superpona-
tur stomacho.

EMPLASTRUM STOMA- CHICVM MAGI- STRALE.

℞ Menthæ,

Absinthij,

Stœchados,

Fol: Lauri, ana drachmam v-
nam.

Maioranæ,

Rosarum rubrarum,

Santali Citrini, ana drachmas
duas.

Calami Aromatici,

Ligni Aloes,

Florum Lauendulæ,

Nucis Moschatæ,

Cubebæ,

Galangæ,

Piperis longi,

Macis, ana drachmam vnam.

Mastiches drachmas tres.

Caryophyllorû drachmas duas
semis.

Olei Menthæ vnciam vnam
semis.

Olei Nardini vnciam vnam.

Olei Spicæ drachmam vnam.

Resinæ,

Ceræ, ana vncias quatuor.

Ladani vncias tres.

Styracis liquidæ vnciam semis.

Fiat Emplastrum.

DE

DE CERATIS.

CERATVM AMMONIACVM.

℞ Ammoniaci dissoluti in aceto
vnciam vnam.

Vng: Dialthæa,
Empl: de Meliloto, ana semun-
ciam.

Furfuris Frumenti optimi cri-
brati vnciam.

Pulu: radic: Bryoniæ ficc:
Ireos ficc: ana sem-
vnciam.

Pingued: Anatis,
Anseris,
Gallinæ, ana drach-
mas tres.

Olei Irini sesquivnciam.

Bulliant leuiter in mucilaginibus

Sem: Lini,
Fœnugræci, ana q. f.

Adde Ceræ vncias quatuor.

Fiat Ceratum f. a.

CERATVM DE GAL-
BANO.

℞ Galbani præparati vnciam vnā
semis.

Asæ fœtidæ vnciam dimidiam.

Sem: Dauci scrupulum vnum.

Myrrhæ rubæ drachmas duas.

Bdellij drachmam vnam.

Matricariæ,

Artemisiæ, ana drachmam di-
midiam.

Gummi dissoluantur in aceto, &
fiat Ceratum f. a.

CERATVM OESYPATVM
GALENI.

℞ Oesypi vncias decem.

Olei Chamæmelini,
Irini, ana librā dimidiam.

Ceræ flauæ libras duas.

Resinæ libram vnam.

Mastiches,

Terebinthinæ, ana vnciam v-
nam.

Spicæ Nardi drachmas duas se-
mis.

Croci drachmam vnam semis.

Ammoniaci vnciam unam.

Styracis Calamitæ vnciam di-
midiam.

fiat Ceratum f. a.

CERATVM SANTALINVM
MES.

℞ Rosarum drachmas duodecim.
Santali rubri drachmas decem.

Santali

Santali albi,
 citrini, ana drachmas
 sex.
 Boli Armeni drachmas septem.
 Spodij ex Ebore drachmas qua-
 tuor.
 Camphoræ drachmas duas.
 Cerae albæ lotæ drachmas tri-
 ginta.
 Olei Rosacei vncias sex.
 fiat Ceratum s. a.

CERATVM STOMACHI-
 CVM, GALENI.

℞ Rosarum rubrarum,
 Mastiches, ana drachmas vi-
 ginti.
 Fol: Absinthij sicc: drachmas
 quindecim,
 Spicæ Nardi drachmas decem.
 Cerae mundæ vncias quatuor.
 Aquæ Rosacæ q. s.
 Olei Rosati librā vnam semis.
 & sic Vnguenti instar liquefcit &
 fluit ad extrema.

Sed si Ceratum velis,

℞ Olei Rosati vncias octo.
 Cerae vncias quatuordecim.
 Pulueres vt supra (præter Masti-
 chem quæ liquatur Oleo
 Rosato.)

EMPLASTRVM à NOSTRA-
 TIBVS
 FLOS VNGVENTORVM
 DICTVM.

℞ Resinæ,
 Resinæ Pini,
 Cerae,
 Sui ouini, ana librā dimidiam.
 Olibani vncias quatuor.
 Terebinthinæ vncias duas se-
 mis.
 Myrrhæ,
 Mastiches, ana vnciam vnam.
 Caphuræ drachmas duas.
 Vini albi libram dimidiam.
 Coque simul in formam Cerati.

OLEA

Sed si Ceratum velis

R Olei Rosae vinctus octo.

Cere vinctus quatuordecim.

Pulveres ut supra præter Malis.

chem que liquatur Oleo

Rosae.

EMPLASTRUM A NOSTRA

TIBVS

FLOS VINCENTORVM

DICTVM

R Resina

Resina Pini

Cere

Sani omni ana libris dimidium

Olibani vinctus quatuor.

Terbinthina vinctus duas se.

Mie

Myrrha

Malliche, ana vinctum vnum.

Capivi drachmas duas.

Vinislibum dimidium.

Cope final in forma Cerat.

OLEA

Santalalbi

cinini ana drachmas

sex.

Boli Armeni drachmas septem.

Spodi ex Ebore drachmas quatuor.

mior.

Campore drachmas duas.

Cere albae lotae drachmas tri-

ginta.

Olei Rosae vinctus sex.

fit Ceratum l.a.

GERATVM STOMACHI

CVM GALENA

R Rosatum rubrum.

Malliche, ana drachmas vi-

ginti.

Fol: Abstinij sac: drachmas

quinddecim.

Spice Nardi drachmas decem.

Cere munda vinctus quatuor.

Aqua Rosae q. l.

Olei Rosae libris vnum lotae.

& sic Vnguenti instat liquet &

fit ad ceratna.



OLEA CHYMICA.

OLEA EX HERBIS.

OLEVM ABSINTHII.

℞ Absinthij sicci libram vnam.

Aquæ fontanæ libras viginti.
Macerentur per horas viginti quatuor, & fiat destillatio per Alembicum magnum cum suo Refrigeratorio. Oleum cum aqua extrahes, quod separabis per infundibulum. Aqua, quæ exstillârit, ab Oleo separata seruetur ad nouam distillationem.

Eodem modo parantur,

Olea Ex floribus Chamæmeli,
Chelidoniij,
Hysopi,
Lauendulæ,
Maioranæ,
Menthæ,

Nasturtij,

Origani,

Pulegij,

Rosarum,

Rorismarini,

Rutæ,

Sabinæ,

Saluiæ,

Satureiæ,

Thymi,

Verbasci,

Et ex omnibus alijs floribus, & herbis calidis.

OLEA EX SEMINIBVS.

OLEVM SEM: ANETHI.

℞ Semin: Anethi contusorum libras duas.

A a

Aquæ

Aquæ fontanæ libras sedecim.
Macerentur per viginti quatuor
horas, deinde distillantur per Alembicum magnum cum suo refrigeratorio, extrahes Oleum, & aquam, quod separabis per infundibulum.

Eodem modo paratur,

Oleum ex Seminibus	{	Anisi,
		Carui,
		Cymini,
		Dauci,
		Fœniculi,
		Fru menti,
		Petroselini,
		Rutæ,
		Saxifragiæ, &c.

OLEA EX BACCIS.

OLEVM EX BACCIS IVNIPERI.

℞ Baccarum Iuniperi recentium
libras quinquaginta.

Contunde & pone in vase ligneo cum aquæ libris viginti quatuor. Addendo fermenti acrioris libram vnam : stent in Cellario, bene clauso vase, per tres menses : deinde distillantur per Alembicum cum conuenienti quantitate aquæ, post separationem Olei, reserua aquam, ad aliam distillationem.

Eodem modo fit,

Oleum ex Baccis { Hederæ,
Lauri,

OLEA EX AROMATIBVS.

OLEVM CINNAMOMI.

℞ Cinnamomi contusi libras
quinque.

Aquæ fontanæ libras quinquaginta.

Macerentur per horas viginti quatuor, & distillantur per Alembicum magnum cum refrigeratorio.

Eodem modo paratur

Oleum { Caryophyllorum,
Macis,
Nucis Moschatæ,
Piperis,

OLEA EX CORTICIBVS.

Olea ex Corticibus ficcis,
Aurantiorum,
Citri,
Limonum,

Parantur eodem modo, quo Olea ex Herbis.

EX

EX LIGNIS.

OLEVM EX GVAIACO.

Oleum ex ligno Guaiaco fit per retortam in reuerberatorio clauso: separatur tenuior & suauior pars à foetidiorē, crassiorē; & rectificetur cū Sale, vel Tartaro calcinato, vel Colcothare, vel arena. Eodem modo fit Oleum è Buxo, Quercu, & alijs lignis solidioribus.

EX LIGNO SASSAFRAS.

Oleum Sassafras fit sicut Oleum Cinnamomi: Et sic fit

Oleum ex Ligno Rhodio,

Iuniperi,

Rorismarini,

Hederæ,

OLEA EX FVSILIBVS.

OLEVM CERÆ.

R Ceræ flauæ libram vnam.

Liqua, & adde pulueris Tegularum libras tres.

Misce, & pone in retortam, & extrahe Oleum igne conuenienti, rectificetur per retortam sine tegulis, additâ aquâ: Conueniens ignis est, qui primò extrahitur supra retortâ,

vsque dum exibilare defierit, dein infra retortam. Et hoc modo parantur,

Olea ex Pinguedinibus.

OLEA EX GVMMIS ET RESINIS.

OLEVM MYRRHÆ.

R Myrrhæ contusæ libras sex.

Aquæ fontanæ libras triginta.

Salis nigri libras sex.

Misceantur, & distillantur per Alembicum.

OLEVM TEREBINTHINÆ.

R Terebinthinæ Venetæ libras viginti octo.

Aquæ communis libras nonaginta sex.

Imponentur in vâs cupreum amplum cum suo cooperculo, & refrigeratorio: sic extilletur Oleum tenue, & album, & in fundo restabit Colophonia, si ignis augeatur. Oleum istud album, instar aquæ, commodè extrahetur sine empyreumate in B. M. in vase vitreo; si vero flauum & rubrum velis, opus est validiori igne, vt cinerum aut arenæ sine aqua in vase vitreo.

A2 2 OLE-

OLEVM BALSAMI

Pet: Apon: Concil:

℞ Myrrhæ,
 Aloes,
 Spicæ Nardi,
 Sanguinis Draconis,
 Thuris,
 Mumia,
 Opopanacis,
 Carpobalsami, vel Cubebarū,
 Bdellij,
 Ammoniacy,
 Sarcocollæ,
 Croci,
 Mastiches,
 Gummi Arabici,
 Stryracis liquidæ, ana drachmas
 duas.
 Ladani,
 Castorei, ana drachmas duas
 semis.
 Moschi semidrachmam.
 Terebinthinæ ad pondus om-
 nium.
 Terenda terantur, misceantur om-
 nia, & distillantur in Alembico
 secundum artem.

OLEVM THVRIS.

℞ Thuris q. s. pone in retortam:
 extrahe Oleum igne conueni-
 enti: post rectificetur per se, vel
 addito sale, vel arenâ.

Eodem modo fiunt,

Ammoniacy,
 Benioini,
 Carannæ,
 Gagatis,
 Olea Mastiches,
 Opopanacis,
 Sagapeni,
 Stryracis liquidæ,
 Tacamahaccæ, &c.

OLEA EX MINERALIBVS,
ET LAPIDOSIS.

OLEVM ANTIMONII.

℞ Antimonij crudi, Mercurij sub-
 limati, ana libram vnam.

Fiat puluis indendus retortæ vi-
 treæ, cuius collum sit latum, detur
 ignis per gradus in reuerberato-
 rio clauso. Stillabit in vas reci-
 piens pinguedo, cuius pars collo
 retortæ adhærens supposito leui
 igne liquetur. Ista pinguedo in
 Alembico paruo rectificetur, vel
 in retortula, & seruetur hoc coa-
 gulum, quod si liquidum velis,
 phiala aperta relinquatur in cel-
 la, abibit in aquam siue oleum di-
 ligenter asseruandum vase probè
 obturato.

OLEVM

OLEVM ARSENICI.

CrySTALLINUM Arsenicum (prius sublimatū cum solo Colcothare) commisce cum æquali pondere Salis Tartari, & Salis Petreæ: & inter vrceolos duos (quorum superior sit perforatus) calcinentur, vsq; dum nullus fumus ascenderit. Materiam sic calcinatam in aqua calida solves, vt inde Salem extrahere possis; puluerem, qui subsiderit, imbibes liquore Tartari, & exicca ad ignem; idque ter facias. Rursus materiam in calida dissolue, vt Salem eximas; & remanebit puluis candidissimus, & fixus; qui in loco humido soluetur in Oleum pingue butyri instar.

OLEVM SALIS.

R Salis nigri Gallici (calore Solis, non vi ignis, facti) quantum vis.

Exiccetur supra ignem, cui adde

Terræ luteæ calcinatæ tantundem.

Contundantur simul in Mortario, priusquam penitus refrixerint, deinde impleatur retorta cum collo longiori, benè lutata, & ponatur in fornace anemia, cum recipiente capaci benè lutato cum argilla temperata: ignem auge per

gradus, & intra duodecim vel quatuordecim horas habebis oleum in recipiente: vbi fornax refrixerit, & fumi probè sedati fuerint, effunde oleum; & seruetur in vase optimè clauso, ne aeris vim sentiat: Et rectificetur à phlegmate.

Melius parabitur Oleum Salis, si Sal fusus dissoluatur in aqua pluuia, atque ex his paretur muria, quæ supernatans ouū sustineat, deinde Laterum candentium frustula in ista muria extinguantur, donec falsus liquor planè absorbeatur, terantur lateres crassiusculè; indatur puluis retortæ luto exactissimè obductæ tenaci, & detur ignis apertus ad summum gradum vsq; & rectificetur à phlegmate.

OLEVM SVCCINI.

R Succini flauī vncias duodecim,

Fiat puluis cui in phiala ampla vel retorta affunde tantundem aceti vini albi acerrimi, digerantur in fimo per octiduum, mox addito arenæ ficcissimæ vel filicum fluuiatilium in puluerem tritorum duplo, per retortam fiat distillatio in arena subdito igne per gradus.

Oleum rectificetur ex arena, vel Sale, vel Tartaro calcinato semel, & tandem cum aqua pluuia.

OLEVM

OLEVM SVLPHVRI.

& Campanam vitream sexdecim ad minus librarum capacem (quò enim largior, eò melior) ponatur supra metretam terream, cum tribus, vel quatuor sustentaculis, quibus campana commodè aptari poterit; deinde imposita Sulphuris quantitate sufficienti in ollam terream sic munitam, ut possit ignis vim sustinere, vratur Sulphur sub campana, superiniiciendo nouum Sulphur, vbi prius consumptum fuerit; fiat autem hæc operatio in cælo & loco obscuro, cum nec venti vigent, nec Sol splendet.

Maior habetur Olei quantitas, si vas Sulphur continens fornaculæ imponatur subdito igne, ita ut Sulphur perpetuò sit in fusione. Quidam tigillis Sulphur continentibus, ad fundum vsque indunt ellychnia Sulphure fuso imbuta, quibus accensis flamma non extinguitur.

Paretur autem loco subterraneo, ut in cella, vdo & pluuiò cælo.

Antequam Sulphur accensum campanæ supponatur, suffumigetur campana fumo Saluiz.

OLEVM TARTARI.

& Tartari q. v. imponatur in re-

tortam amplam, eâ proportionē ut tertia pars vasis impleatur: distilletur in arena igne forti, post (separato prius Oleo ab Aqua siue spiritu Tartari) cum multa aqua rectificetur, cuius fætor aliquatenus corrigetur, si in vase aperto sub dio diu relinquatur, præsertim ad Solem: Quoniam tamen Salis dissoluti liquor vulgò prostat, pro Oleo Tartari ita paretur.

LIQVOR TARTARI,

vulgò OLEVM TARTARI dictum.

& Tartari vini albi q. s. imple prope modum eo vas terreum non vitratum, in fornace anemia calcinetur per horas duodecim, vbi refrixerit, ponatur in Manicam Hippocratis, quæ suspendatur in cella humidiori ut dissoluatur, supposito recipiente conuenienti. Residuum quod manicæ post solutionem adhæserit, dissoluatur in aqua communi, deinde filtretur, posteaque euaporetur, quoad incipiat assimilari Alumini.

OLEVM VITRIOLI

& Vitrioli Vngatici, vel etiam Anglici optimi q. v. liquetur in cacabo, mox diuidatur in crassiora frustra, quæ imposita prunis vrantur

tur ad flauum vsque colorem ad rubedinem aliquantulum accedentem. Fiat Puluis irrorandus optimo spiritu vini, ponatur in retortas Wallemburgicas, vel similes fictiles ignis patientes, & detur ignis per gradus ad summum vsque, per triduum, donec recipien-

tia, quæ antea tumultuantibus fumis obscurabantur, clara euadant. Liquor stillatitius rectificetur; & separentur abinuicem, Vini spiritus, Vitrioli spiritus acidulus, & validissimum ac valdè ponderosum Oleum.

PRÆPARATIONES CHYMICÆ MAGIS

V. S. V. A. L. E. S.

CHALYBS PRÆPARATVS PER INSOLATIONEM.

℞ Chalybem per magnetem à for-
dibus repurgatum: humecte-
tur toties aceto vini albi acer-
rimo, & siccetur ad Solem, do-
nec possit in porphyrite teri in
puluerem impalpabilem, affu-
sâ paucâ aquâ Cinnamomi.
Sufficiet autem duodecies irro-
rare, & siccare, mox in morta-
rio ferreo terere, tandem læui-
gare, & seruetur ad vsum.

CHALYBS PRÆPARATVS PER VSTIONEM.

℞ Chalybem (vt supra) mundatū:
extinguatur candens duodecies

in aceto albo acerrimo, & to-
ties in vino Canarino aut Mal-
uatico generosissimo, siccetur,
& (vt supra) tritus in porphyrite
cum aqua Cinnamomi læui-
gatur, & seruetur ad vsum.

CREMOR SIVE SAL TARTARI.

℞ Tartari vini albi, aut Rhenani
quantum volueris, teratur sub-
tilissimè, & transmittatur per
setaceum, puluis abluatur ter
quaterue aqua frigida ad elu-
endas sordes, deinde bulliat in
aqua fontis clara, in ampla pa-
tina, vel olla fictili vitreata, len-
to saltem fremitu; spuma prima
tollatur.

tollatur. Crustæ autem supernatantes, quæ successiue crescent in aquæ superficie, postquam totam superficiem occupauerint, colligantur cochleari ligneo perforato, & extendantur in charta bibula. Abluantur denuò aquâ frigidâ, siccantur optimè, & in porphyrite læuigentur in Alkool. Seruetur Puluis in ampulla vitrea; & nullum attingat metallum.

CROCVS MARTIS.

℞ Laminas ferri vel Chalybis, quæ candentes ac scintillantes condantur Magdaleone, vel frusto magno Sulphuris, subiectâ pelui aquæ plenâ, fluat instar ceræ ferrum, quod à sulphure separatim teratur in mortario ferreo in puluerem subtilissimum. Extendatur puluis in quadratis conchis fictilibus, quæ transversum digitum altitudine non superent: Pone ad flammâ reuerberij, quæ valido flamine materiam lambat per tres vel quatuor dies; commodissimè id fiet in fornace vitrariorum; Materia instar spongiæ eleuabitur rubicundissima, cuius superficies instrumento ferreo lato colligatur, reliquum (vt supra) ignis flammâ vrgeatur, donec totum ferrum sit

conuersum in pollinem tenuissimum, instar farinæ volatilis. Poterit etiam parari ex limatura ferri in igne reuerberij sine Sulphure.

CROCVS METALLORVM.

℞ Antimonij per longas venas scintillantis, Salis petreæ purissimi, ana partes æquales, reducantur in puluerem seorsim, mox commisceantur; Ponantur in mortarium æneum ferream, mox iniectâ prunâ materia incendatur, quæ cum fragore & strepitu exuretur; superponatur (relieto tamen trium digitorum interuallo) tegula, aut patella ferrea, donec stridor cessauerit: Materia Metallina instar vitri fusi fuscè rubens, separetur à crusta albicante, & seruetur ad vsum: deinde dulcoretur aquâ simplici destillatâ ter affusâ.

FLORES SVLPVRIS.

℞ Sulphuris flauj, quod, si manibus contrectetur stringendo, auribus admotum crepitat, quantum volueris: teratur cum p. æ. Colcotharis Vitrioli, ex Olei destillatione residui: ponantur

nantur in bocciam oblongam, seu vesicam fictilem, superposito capitello vitreo satis amplo, atque in arena dato igne per gradus, pellantur flores in Alembicum, pede leporino deturbandi.

Subtiliores euadent, si denuò cum eadem Colcotharis noui quantitate sublimentur.

LAPIS INFERNALIS, SEPTICVS.

℞ Lixiuum, è quo Sapo niger coquitur: id sartagine exceptum, in lapidem vrito. Caueas tamen, ne omnis liquor absumat & arescat. Cum refrixerit, in formā tesserarū scinditur, & vitro rectè obturato seruatur.

Aliter,

℞ Vitrioli ad rubedinem calcinati vncias duas.

Salis Ammoniaci vnciā vnam.
Tartari ad albedinem calcinati,
Calcis viuæ, ana vncias tres.

Tritis affundatur Lixiuum Ficulneum, vel Tithymallinum, vel Saponis, sæpiusque transcole-
tur, donec materia tota ferè dissoluatur. Colatura coquatur in vase æneo ad liquoris consumptionem: quod relinquitur seruatur in vitro ad vsum.

LAPIS PRVNELLÆ, seu NITRVM SVLPHVRE PVRGATVM.

℞ Salis petreæ purissimi, & in stirias CrySTALLINAS coagulati libram vnam. Ponatur in crucibulum, vndique admotis & suppositis prunis, non accendetur, sed fluet instar metalli: huic fuso, per frustula (instar minorum auellandarum) iniiciantur vnciæ duæ flor: Sulphuris: quod postquam consumptum fuerit, nitrum instar aquæ fluidum effundatur in peluim æneam, & postquam concreuerit, seruetur in vase vitreo probè clauso, ne subeat aer, cuius appulsu dissoluitur.

MAGISTERIVM PERLARVM ET CORALLIORVM, IN QVO ETIAM SALES EORVM CONTINENTVR.

℞ Perlarum, vel Coralliorū, quantum volueris, terantur, & læuigentur in puluerem subtilissimum; Pulueri affundatur ea quantitas spiritus aceti radicati, quæ supernatet tribus digitis vel quatuor, fiat digestio in
Bb cineribus,

cineribus, donec fiat dissolutio; Cessate ebullitione decantetur liquor à corpore, & nouus affundatur ad omnimodam usque dissolutionem. Liquor traieciatur per chartam emporeticam, huic colato affundatur paulatim Oleum Tartari, ex sale per deliquium paratum. Præcipitabitur puluis albus, per inclinationem à dissolvente separandus, & ad dulcedinem, seu insipiditatem aquâ pluuiâ, tandem aquis cardiacis abluendus. Acetum radicum fit, si aceti spiritus ex sale marino decrepitate eleuetur in arena.

MERCVRIVS DVLCIS.

℞ Sublimati, præparati cum Sale & Vitriolo, vncias duas, Mercurij crudi, purificati cum Sale & Aceto & triti in marmore, sesquivnciam. Teratur Sublimatum in puluerem tenuissimum, quem crudo post exacte admiscebis, eodem in marmore. His ita mixtis, puluerem impone phialæ pedalis longitudinis. Locetur phiala (gossypio obturata) ad eius medietatem in arena: tum primum adde ignem lentum; dein paulatim prunis accensis, per gradus ignis augeatur, per sex horas. Quod sublimatum ascenderit

in regionem mediam, id colligatur: quod in supremam, venenatæ admodum est qualitatis, vlceribus solummodo externis aptum: quod residet in ima vasis parte, nulli est vsui. In medio quod sublimatum si dulce sine acrimoniâ, res recte habet: sin minus, secundo opus iteretur; Mercurius (vt antea) iterum sublimetur, vt viuum crudum ascendente separet, & sic deinceps. Nam quod sæpius reiteratur opus, eo perfectius euadit medicamentum.

MERCVRIVS VITÆ.

℞ Oleum Antimonij ex eius & Mercurij sublimati æquis partibus destillatum in pinguedinem ad aerem in aperto vase, dissolubilem. Projiciatur in aquâ purissimâ, quæ ilico lactea euadet, atque præcipitabitur puluis niueus multiplici ablutione aque pluiæ tepentis dulcorandus, & seruandus ad vsum.

SACCHARVM SATVRNI.

℞ Minij quantum volueris cui in phiala affunde tantum aceti distillati (spiritus videlicet ab omni phlegmate separati) quantum satis, vt supernatet quatuor

quatuor digitis : fiat digestio in B. vel fimo per horas viginti quatuor : separa acetum dulce, nouumque affunde toties, donec nulla dulcedo ampliùs extrahatur. Liquores omnes mixtos in vase fictili lapideo non poroso, quod ignem ferre valeat : impone igni lento, & fiat exhalatio donec in superficie concresecat pellicula. Vas relinquatur in cella, & qui congelabuntur Crytalli à residuo liquore separentur. Liquor iterum exhalet ad pelliculam, & fiat vt suprà, donec nulli ampliùs Crytalli concresecant. Tandem fiat dissolutio in aqua pluuià distillata, filtratio & coagulatio Sacchari Crytallini dulcissimi.

SAL VITRIOLI.

℞ Vitrioli Vngarici, vel Anglici quantum volueris : ponatur in Crucibulum amplum circumposito igne, donec fiat pulvis violaceus, siue obscurè purpureus. Calx ista Vitrioli per partes proijciatur in phialam amplam vitream, in qua sit aqua communis destillata, continuò agitando baculo, donec aqua, quæ primò valde incalcescit, denuò refrigescat. Si-

nantur omnia per horas viginti quatuor ; filtretur liquor per chartam griseum bibulam : tandem in scutella vitrea fiat exhalatio ad siccitatem, & seruetur Sal rosei seu carnei coloris.

Item Vitriolum album dissoluatur in aqua distillata, dissolutio agatur per filtrum chartaceum, & vel crytallizetur vt Plumbi Saccharum, vel per omnimodam exhalationem reducatur in Salem album, seu Vitriolum depuratum.

TVRBITH MINERALE.

℞ Mercurij crudi purissimi, Olei Vitrioli ab omni phlegmate separati, ana partes æquales : ponantur in phialam, quæ imponatur primò cineribus calidis; deinde pedetentim ipsis prunis, dato igne per gradus, donec totum Vitrioli Oleum abierit in auras, restante in fundo vasis massâ albâ, quæ separata à portiuncula Mercurij crudi, proijciatur in aquam distillatâ, vel pluuiam. Illicò flauescit, abluatur sæpiùs aquâ tepidâ ad dulcedinem, mox etiam aquis cardiacis, & siccetur.

Bb 2

VIT.

VITRVM ANTIMONII.

℞ Antimonij splendidi & scintillantis quantum volueris: tritum subtilissimè coniiciatur in vas fictile amplum, & succensis carbonibus vrgeatur sub dio continuò agitando rudiculâ ferreâ, donec in glebas concre scat: tunc iterum teratur in puluerem, fiatque vt suprâ, donec concre scat iterum, & tandem iteretur labor, donec splendor omnis euanuerit, vapor nullus eleuetur, & Stibium sit instar cineris albicantis: nullumque edat fumum, puluis in laminâ candentem proiectus.

℞ Huius calcis libram semissem. Boracis, seu Chrysocollæ factitiæ semunciam: vel accipe Calcis Antimonij vncias tres, Salis gemmæ semidrachmam. ponantur in fictile vas fusoriû aurifabrorum, crucibulum dictum, quod tegulâ tectum igni validissimo exponatur, donec materia fluat instar aquæ: projiciatur in peluim tonforis, & vitrum hyacinthinum referuetur.

TARTARVM VITRIOLATVM.

℞ Liquoris Tartari (vt prius) præparati vncias quatuor. Olei Vitrioli optimè rectificati vncias duas; illudque guttatim suprâ Tartari liquorem in vitro capaci instilla: sic fiet coagulum albissimum; humiditas supernatans euocetur lento calore ad ficcitatem Salis: & feruetur ad vsum.

NEPENTHES OPIATVM.

℞ Tincturæ Opij cum aceto distillato primò, deinde cum spiritu vini paratæ. Extracti Croci per Vini spiritum, ana vnciam vnam.

Salis Perlarum & Coralliorum, ana vnciam dimidiam.

Tincturæ Specierum Diambre drachmas septem.

Ambre griseæ drachmâ vnam.

Misce, Coagula ad form. pilul. lento balnei calore.

EXTRAC-



EXTRACTORVM CONFICIENDORVM RATIO.

QVoniam multi Extractorum laudes mirificè prædicant, licèt illa effectui, vti continua exploratum habemus experientia, minimè respondeant, ne aliorum votis penitus deesse videamur, hîc generalem ipsorum conficiendorum modum & rationem subiungere, potiùs, quàm futilem & invtilem hinc inde desumptam Receptorum farraginem congerere, & rudioribus vana ostentatione imponere, visum est.

℞ Massæ cuiusvis pilularum, siue specierum, pulverumue quorumlibet, quantum vis: infundantur ista, siue istorum quodlibet, in aquæ stillatitiæ intentioni Medici præscribentis accommodatæ, quantitate sufficienti: stent in calore balnei bi duò, aut si duriora fuerint tri duò, donec omnis materiæ infusæ tinctura extrahatur: quòd si experiri placuerit, sitne tota

educta, primus liquor per manicam Hippocratis transeat, aut chartam emporeticam; affundatur reliquijs liquor novus, rursus digerendo vt priùs, quo tincto, procedendum est vt antea. Liquores sic collecti, modò tincti, in balneo M. positi lento calore evocentur; materia in fundo ad mellis consistentiam redacta, reseruetur ad vsum: vt diuturniøre tempore maneat

maneat humecta. Salis proprij aut alterius idonei momentum adijcere convenit : videlicet cuilibet vnciæ extracti scrupulos duos vel drachmam dimidiam Salis.

Aquis stillatitijs addi solet, Olei Vitrioli, aut Sulphuris, liquoris cuiusvis acidi vt Olei Salis, ea quantitas, quæ gustui non futura est ingrata, vt altius & expeditius in partes rerum soli-

darum durarumque intimas penetret, & effrænem medicamento purgantis vim operationemque retundat : his intentionibus Vini spiritus abundè satisfacit, sed eius tum potissimum vsus est, cum medicamentorum cordialium humidum radicale & primigenium desideramus, vel medicamenta purgantia fortiora, vel opiata, præparare volumus.

SALIVM



SALIVM EX OMNI GENERE VEGETABI- LIVM CONFICIEN- DORVM MODVS.

QVI ex plantis elicitur, sal duplex est : vnus volatilis, qui ignis violentia facillimè discutitur & evanescit, (quem & essentialem vocant) alius fixus, qui ignis intensiorem gradum sustinet, & in cineribus relinquitur.

MODVS CONFICIENDI SALIS VOLATILIS SIVE ESSENTIALIS.

Sal volatilis sic paratur,
& Plantæ alicuius convenientis,
recentis, & succulentæ amplam
satis quantitatem ; contunde in
mortario ligneo vel lapideo, &
affusâ aquâ pluviali depuratâ,
vel fontanâ clarâ, multâ, co-
quatur ad medietatis consum-

ptionem. Decoctum exprime
fortiter, & cola. Colaturam
iterum coque vsque ad spissitu-
dinem mellis liquidi. Quod
reliquum est decocti, ponatur
in vase vitreo vel fictili vitreato
in locum frigidum per octidu-
um saltem, & sal crystallinus
concreset, in modum salis
gemmæ. Effuso decocto colli-
gitur, & propriâ aquâ abluitur,
& siccat. Hoc modo confi-
citur

citur Sal ex Absinthio, Carduo benedicto, Artemisiâ, & ex alijs etiam herbis amarulentis facilimè; ex dulcioribus autem non item, vel cum summâ difficultate.

MODVS CONFICIENDI SALIS FIXI SIVE ELEMENTALIS.

Salis huius præparandi ratio his quatuor constat,

Calcinatione,

Solutione,

Filtratione,

Coagulatione,

Vt ritè igitur conficiatur, primò omnium cineres albi calcinatione procurandi sunt; vbi tamen cautio sit, ne nimia combustionem vel in vitrum abeant, vel avolet subtilior pars salis, quod sæpè accidit in calcinatione Cochleariæ, & aliarum etiam eiusdem naturæ plantarum. Deinde ex cineribus (affusâ aquâ clarâ, purâ, ebulliente,

donec omnis falsedo extracta fuerit) lixiuium fiat. Lixiuium filtra, & in vase fictili ad carbones lento igne coque vt aqua exhalet, & sal relinquatur, cui depuratio vltior necessaria est: solvatur igitur denudò, filtretur & demùm coaguletur: repetitâ enim, & crebrâ filtratione, ac solutione sal omnem impuritatem deponit, ac planè albus ac mundus euadit: & hic modus generalis est. Sic enim parantur sales ex herbis, fruticibus, & arborum cuiuscunque generis particulis in cineres albos reductis, quod verum etiam est de partibus animalium calcinatis, & aliquibus etiam lapidibus: sed hæc obiter. Inter sales fixos excellunt, Sal Absinthij, Thymi, Rorismarini, Centaurij minoris, Artemisiæ, Cardui benedicti, Imperatoriæ, Petroselinij, Ononidis, Fraxini, Ebuli, Guaiaci, Buxi, Chamæmeli, Hyperici, Cichorij, Chelidoniæ, Cochleariæ, Betonicæ, Eupatorii, Melissæ, Cetrach, &c.

PONDERA.



PONDERA.

GRanum intelligimus signa-
tum illud nostrorum num-
mulariorum, quorum viginti
scrupulum constituunt,
Scrupuli tres drachmam,
Drachmæ octo vnciam,
Vncia duodecim libram.

Granum cuius signum	gr. j.
Scrupulus cuius signum	℥. obulos duo
Drachma cuius signum	℥. ʒ.
Vncia cuius signum	℥.
Libra cuius signum	lib.
Obulus cuius signum	℥. β. vel gr. i.

MENSURAE.

Mensuras apud nos vsitatissi-
mas hic paucis subiecimus:
reliquas minus vsitatas, ideo-
que magis inutiles, consultò o-
mifimus.

Cochleare nostrum in Syrupis
continet vnciam dimidiam; in

Aquis distillatis drachmas tres;
Cyathus vnciam vnam semis;
Hemina (quam Cotylam appel-
lant) vncias nouem;
Libra vncias duodecim;
Sextarius vncias octodecim; lib. 1/2
Congius Sextarios sex. lib. 9

Amphora
Phiola

**VNGVENTVM HÆMOR-
RHOIDALE SAXONIÆ,**

restitutum non suo loco, quo
substitutum id Norimb:

pag. 154.

℞ Mucilag: è semin: Psyllij,
Cydoniorū,
extractæ aquæ Solani, ana
semunciam.

Olei Rosacei completi vnciā.

Vitellum vnius Ovi.

Agitentur simul in mortario
plumbeo, pistillo plumbeo, ad-
dendo Cera liquatæ parum.

Misce, fiat Vnguentum f. a.

Add: pag. 178.

VIGONIS OXYCROCEVM

(in quonil Croci) præstantius

NOR: AVG.

℞ Ol: Myrtini,
Rosacei,
Omphacini, ana sesquilibra.
Succi Rad: Althææ, libras duas.
Rad: & fol: Fraxini,
Consolidæ minoris,

Fol: Myrti, ana manipulum.

Omnia prius aliquantulum con-
tusa bulliant in Vino nigro, q. s.
ad consumptionem medietatis,
cum

Myrrhæ,

Thuris, ana semunciā.

Colentur inde fortiter: addantur
colaturæ

Seui Hircini selibra,

Terebinthinæ vnciæ duæ,

Mastiches vncia.

Iterum cum prædictis Oleis bulli-
ant, ad consumptionem decoctio-
nis. Colentur postmodum ad-
dendo

Lithargyri Auri,

Argenti, ana vncias
tres.

Boli Armeni,

Terræ Sigillatæ, ana vncias
duas.

Minij drachmas decem.

Coquantur igne lento, & cum
Cera noua sufficiente, semper agi-
tando, fiat Emplastrum.

MEDI-



MEDICAMENTORVM QVORVNDAM PRÆPARATIO- NES PHARMACOPOEIS APPRIME NECESSARIÆ.

ÆRIS VSTIO. *AVG.*

ÆRis bractæ in nictile im-
mittantur, interposito inter
singulas lamellas Salis com-
munis, aut Sulphuris pulvere,
atque sic stratum super stratum
paretur, quod igne vratur ad
sufficiëntiam; cinis relictus a-
quâ calidâ sæpius affusâ dulco-
retur, qui rubicans euadit à Sale
vel nitro, Niger si per Sulphur
præparetur.

ALOEN ABLVENDI MODVS.

R Aloes subtiliter tritæ q. v.
imponatur in ollam vitre-
atam cum aquæ bullientis
quantitate sufficiënti, vt duo-

bis aut tribus digitis superna-
tet aqua, spatulâ agitando, vt
partes Aloes puriores aquæ
commisceantur, quâ effusâ alia
aqua superiniiciatur calida, &
similiter agitetur & effunda-
tur, vt sordes partesque impu-
riores segregari possint, purissi-
mæ autem aquæ simul colle-
ctæ, euaporatione humiditatis
redigantur in Massam vsui af-
seruandam.

ANTISPODII PRÆ- PARATIO.

R Boris electi, secti frustra haud
parua q. v. comburantur in
olla vel patina aperta in forna-
cæ figulina, donec penitus albes-
cant; quæ postea, si placet, sub-
tilissime trita lauentur aquâ

Cc 2 Rosaccâ,

Rosaceâ, & denuò ficcata abluantur eâdem, & tertio, cum Camphoræ drach: quatuor, tum læuigata in marmore formantur in Trochiscos vsui aſſeruandos.

Simili modo ex cornu Cerui fieri poteſt.

BOLI ARMENI PRÆPARATIO.

Huius præparatio à multis Aquâ Rosaceâ perficitur, ab alijs verò Aceto, à nonnullis cum *ucco Limoni* Vino; Bolum autem læuigatum ſoluunt toties; dum ſordes & arenulæ auferantur, dein ſiccatus in aere vel Sole, reſtus reponitur.

BRYONIÆ FOECULA.

Radicum Bryoniæ q. v. cultello abradantur, & ſuccus prælo forti exprimatur, qui in vaſculis ſine motu detentus poſt paucas horas, fœces albiſſimas inſtar Amyli deponet, aquâ turbidâ ſupernatante, quâ per inclinationem ſeparatâ, fœces deſiccentur in vitreatis vaſculis.

BUTYRVM MAIALE.

RButyrum recens ſine ſale ſub menſis Maij medio vel circa finem collectum, imponatur in vas terreum vitreatum latum, & in Sole collocetur, vt vndiquaque liquetur: quod optimè liquatum, dum Sol eſt feruentiſſimus, tranſcoletur per pannum lineum ſpiſſum, & non exprimatur; quod denuò Soli expoſitum; & tandem album factum ruriſus coletur, & reſeruetur per totum annum.

CALCIS VIVÆ ABLVITIO.

Trita Calx in catino copioſâ aquâ dolci miſcetur, potiſſimum tempore Canicularium, & multum agitur, cumque in fundo reſederit, mutatur aqua, ac commiſcetur denuò, atq; id repetitur ſepties vel octies, ſingulis vicibus per ſiltrum colando: tandem Roſacea affunditur, & Calx ſiccata aſſeruatur.

CANCROVVM FLVVIATILIVM VSTIO.

Cancri fluuiatiles viui aſſentur in ænea patella ad ignem temperatum

peratum (haud vehementem) positâ, donec in tenuissimum puluerem redigi queant: dein pulueriscentur, & puluis recon- datur in pyxide munda, & seruetur in loco sicco, & hic puluis durat per annum.

LIMATURÆ CHALYBIS PRÆPARATIO VUL- GARIS.

R **L**imaturæ Chalybis q. v. ab omni immunditie per magnetem depuratâ, deinde lauetur aquâ dulci, & protinus exic- cetur, deinde irroretur aceto vini fortissimo, sæpius undiquaque invertendo, exponatur, & exic- cetur in umbra, bis terve insper- gendo nouum acetum, sicque stet per dies triginta, postea te- ratur in puluerem tenuissimû, & seruetur vsui.

In Chalybe qui præparatur ad ignem cum Sulphure, obser- uandum est, vt nisi sapor Vitri- olatus remaneat in Chalybe post vstionem, vim aperiendi amiserit, & sit inutilis.

CORALLIORVM ET LAPI- DVM PRETIOSORVM PRÆPARATIO.

Corallia & Lapidēs pretiosi, eodem modo præparentur, quo Margaritæ, folio sequente.

CORIANDRORVM PRÆPARATIO.

Coriandrorum semina acri A- ceto horis viginti quatuor macerentur, deinde siccata re- condantur. Eodem modo præ- parentur semina Cymini.

ELATERII PRÆPA- RATIO.

R **C**ucumberum agrestium iam penè maturorum q. v. scin- dantur supino cultro, & suc- cus leuissimè primoribus digi- tis exprimatur, & traiciatur per feraceum tenuissimum, deinde resideat dum crassiorem depo- fuerit partem, tunc tenuior su- pernatans effundatur per incli- nationem in aliud vas terreum mundū vitreatū: residuū linteo coopertū Soli exponatur dum exaruerit, & seruetur ad vsum.

RADIC: ESULÆ PRÆ- PARATIO.

Cortices Esulæ benè munda- tos infunde per triduum in A- ceto vini acerrimo, deinde exic- centur, & seruentur vsui.

Eodem

Eodem modo præparantur

Folia Laureolæ,

Mezerici.

Fructus Thymelææ, i. gra-
ni Gnidij.

EUPHORBII PRÆPARATIO.

EVphorbium subtilissimè pul-
uerisatum in lapide, cum s. q.
Olei Amygdalarum dulcium,
instar Collyrij fricatur, & atte-
ritur; Massa postmodum po-
mo Cydonio excavato, vel Ci-
trio inditur, pastâque panis
obvoluitur, & sic in clibano
coquitur. Euphorbium sic præ-
paratum vase vitreo benè obtu-
rato reconditur.

**CERSE SERPENTARIÆ
FACIENDÆ MODVS.**

RAdicum Ari primo Vere,
antequam in folia abeunt,
collectarum quantum vis: ab-
luantur & mudentur ab'exte-
riore cortice, deinde in morta-
rio lapideo contundantur, &
succus prælo extrahatur, qui
lintheo tectus Sole exiceetur, po-
stèâque aquâ Rosacèâ lauetur,
rursusq; sicceetur, & reponatur.

**HELLEBORI NIGRI
PRÆPARATIO.**

RAdices Hellebori nigri, prout
apud nos habentur, demptâ
lignèâ medullâ, triduo mace-
rentur integræ in succo Cydo-
niorum, moderato calore, po-
stèâ benè exiccatae reponantur.

**SANGVINIS HIRCINI
PRÆPARATIO.**

HIrcum mediocris ætatis domi-
alito per mensem, illi exhi-
bendo Pimpinellam, Apium,
Petroselinum, Maluam, Leui-
sticum, & similia; deinde san-
guinem eius, qui ex arterijs a-
pertis fluxerit, excipito, & con-
crescere finito, aqueum icho-
rem effunde, grumos verò san-
guinis in furno exicca. Ma-
etandus autem est Hircus sub
finem ætatis, circa dies Cani-
culares.

**HIRVNDINVM
VSTIO. ARG.**

PVlli Hirundinum ita iugulen-
tur, vt sanguis super alas de-
fluat: hi modico trito Sale as-
pergantur, ac in nouo fictili vi-
treo probè obturato vrantur,
cinis

cinis reſeruetur ad uſum.

Eodem modo comburuntur
Erinacei, Buſones, Ranæ, ſed
ſine Sale.

LACCÆ PRÆPARATIO.

℞ **L**accæ immundæ (alioquin
frustraneū eſſet opus, quod
ſincerum eſt lauare) parū
fractæ, non in puluerem reda-
ctæ, quantum vis, decoquatur
in aqua, cui Ariſtolochia &
ſchoenanthos, ana p. æ. inco-
cta; donec purior pars ſuper
natet, ſordeſque in fundo ſub-
federint; purior illa pars auſe-
ratur, & in Sole tecta, vel vapo-
rario exiccetur, & ſic reſerue-
tur ad uſum.

LAPIDIS LAZULI PRÆ- PARATIO.

℞ **L**apis Lazuli minutiffimè con-
fractus, aquæ iniſciatur, ſæpiùs
agitando, deinde ubi ſubſe-
derit, aqua effundatur; idque
toties repetatur, donec aqua
pura maneat. Illud vero obſer-
uandum, quòd hæc præparatio
ad pilulas ſatis ſit commoda;
ſin verò ad Confectionem Al-
kermes adhibeatur, uſtione
præparari debet.

LYMBRICORVM PRÆ- PARATIO.

Lymbrici fiſſi & mundati q. v.
Vino toties lauentur, donec
omnem impuritatem depoſue-
rint; deinde ſiccentur, & repo-
nantur.

MARGARITARVM PRÆ- PARATIO VUL- GARIS.

Margaritæ in mortario ex cha-
lybe, vel ex ferro fuſo, com-
minuantur, & in pollinem te-
nuiffimum redigantur, tantillo
interim aquæ Roſacæ affuſo,
ne partes ſubtiliores auolent, &
ita ſecuriùs conſeruantur, ne
earum virtus exhalatione abſu-
matur.

MILLEPEDVM PRÆ- PARATIO.

℞ **M**illepedum q. v. abluito di-
ligenter Vino albo genero-
ſo, mox in ollam conijcito no-
uam vitro obductam, ac poſtea
in furno exiccentur, vt poſſint
in puluerem redigi.

QESY-

OESYPVM FACIENDI
MODVS.

Lana succidæ, hoc est, nondum purgata, quæ ex collo, coxis, & alis ouium defatigatarum fuerit detonsa, affundatur aqua feruens pluries, & lauetur diligenter quousque omnem pinguedinem in aquam deposuerit. Postea expressa lana seponatur, & aqua illa pinguis & fordida ex vasculo in aliud diutissimè ex alto fundatur, & refundatur, donec spumosa fiat, ac tum spuma sinatur subsidere, & colligatur aqua innatans pinguedo, iterumque aqua ut prius refundatur, donec spumet, ac innatans pinguedo auferatur, quod tam diu fiat, donec non ampliùs appareat spuma, & nulla super aquam concreseat pinguedo. Tum collectam pinguedinem cum spuma, in aqua purâ manu subigendo laua, sordesque immixtas, sæpiùs immutando aquam, aufer, donec aqua pura effluat, & pinguedo linguae admota non mordeat, deinde reponatur in fictili denso, & mundo, in loco frigido.

PLVMBVM ELOTVM.

DIOSCORID. l. 5. c. 93. 55

Aqua in plumbeum mortariū iniecta, pistillo plumbeo laboriosè agitetur, dum nigrescat, & limi modo crassescat lutulenta. Linteolo dein coletur, aquâ superaffusâ, ut quicquid dissolutum incernatur. Id repete, dum sit satis. Lotum ubi subsederit, effusâ priore aquâ, & affusâ nouâ lauetur ut Cadmeia, nigrities dum extet nulla. Demum in pastillos efformatum reponatur. Modos ex illo alios non addimus, quod isto hodiè vtantur alij, (Norimbergenses.)

Supra pag. 148.

PLVMBVM VSTVM,

DIOSCOR. l. 5. c. 96. 56

Tenuissimas in Plumbi laminas, recente stratas fictili, Sulphur inspergito; & laminis adiectis alijs, sed interiecto nouo Sulphure, & rursùm alijs, donec vas impleatur, ignem succendito. Flagrante Plumbo, rude ferreâ versato, prorsus in cinerem dum redigatur, & Plumbi vstum nihil adhæserit. Occlusis demum naribus eximito, ne Sulphuris aut Plumbi halitus sit noxius. Hinc ut Cerussam elue. Ibidem, & aliter, præscribit

bit idem ; sed sic, qui vrunt hanc
atate. *Supra 148. unguenti
e Plumbo*

PLUMBI CRVDI PVL-
VIS. *FERN. meth. 6. c. 16. f.*

Plumbum in tenuissimas ducatur laminas : hæ concidantur minutissimè , acerrimo aceto immergantur, per triduum aceto indies mutato macerentur : exemptæ, & citrà vstionem igne ficcatae, terantur in mortario laboriosè : in puluerem sic tenuissimum lauiissimumque redigantur, puluis vsui referuetur.

PVLMONVM VULPIS
PRÆPARATIO.

Pvlmones Vulpis recentes, exemptâ priùs asperâ arteriâ, vino albo cui Hyssopus & Scabiosa priùs incoctæ, diligenter laua, deinde in furno temperatè calido sicca, ita tamen vt non comburantur, postea reponantur inuoluti Absinthio, Marrubio, vel Hyssopo ficcis.

SIMPLEX PRÆPARATIO
SCAMMONII.

R Scammonij, electi, lactescens, in puluerem redacti libram vnâ.

Succi Cydoniorum vncias octo.

Commisceantur, & post macerationem viginti quatuor horarum, lento calore humiditas euaporetur, residuum seruetur ad vsûm. 2^a.

Vel Puluis Scammonij imponi solet in Cydonia excauata, quæ postea pastâ circumlinuntur, & in furno, vel sub cineribus assantur s. a. & postea eximatur Scammonium, & seruetur ad vsûm.

SCAMMONII 3^a.

R Scammonij puluerizati vncias quatuor.

Imponantur in phialam vitream, addendo Succi Cydoniorum depurati tantum, vt supernatet tribus digitis vel quatuor. Stet in Balneo calido, donec lactescat : separetur liquor per inclinationem, & repetatur fucus alius toties donec amplius non lactescit. Sinatur hic liquor residere, & reponatur residentia in fictile vitreatum, & stet in Sole vel stupha.

SCILLÆ PRÆPARATIO AD
TROCHISCOS. non multum
ablimile pag. 121. col. 2.

R Scillam magnam recentem abiectis eius exterioribus aridis,
D d . dis,

dis tunicis, inuolue pastæ panis, & affato eam in furno cum panibus, donec panes percocti fuerint. Hinc è furno exime Scillam, & figillatim omnes tunicas detrahe, & funiculo traiectas (vt se inuicem tunicae non contingant) in calido loco exiccato, seruatoque; abijciatur verò medium Scillæ cor, vnde germen enasci solet. Illud etiam obseruandum est, Scillam non esse incidendam ferreo cultro, sed ligneo, oseco, aut eburneo; nam contrahit à ferro venenosam quandam rubiginē. Ad Acetum & Vinum rectius præparetur, laminas separando, & exiccando in umbra.

TEREBINTHINÆ CO- QUENDÆ MODVS.

℞ **T**erebinthinæ Venetæ librā vnā : cui affundatur aque sātis magna quantitas, (scilicet libræ viginti quatuor,) in qua tam diū coquatur, donec odorem amittat; inspissetur, indurecat, & Resinæ modo friabilis fiat, vitri modo dissiliat, & albida inter coquendum agitando euadat.

TVTIÆ PRÆPARATIO.

TVtia Arabum, seu Græcorum Cadmia ter saltem in crucibu-

lo candefacta, aquâ Rosarum toties extincta, demum læuigata, linteo mundo inclusa, in vase aquâ limpidâ pleno, huc illuc ducatur & agitetur, vt eius tenuior & vtilior pars in aquâ effluat; impurior & crassior in linteo remaneat: residere permittatur, & aqua effundatur, atque aliâ denuò affusâ, idem opus repetatur, donec in linteo nihil vtile remaneat, &c.

MERCVRIVS DVLCIS 2.

Add. pag. 194.

℞ Mercurij crudi ex Sale marino per retortam pulsi, vel ex Cinnabari vulgari reuiuificati, partem vnā, Aquæ fortis (ex partibus duabus Vitrioli calcinati, & parte vna Salis Petræ deficcati paratæ) partes duas: fiat dissolutio in phiala super cineribus tepidulis: Paretur muriæ ex aqua pluuiæ, & salis marini tanta quantitate, quantam ipsa aqua poterit dissoluere, filtretur, vel per chartam emporeticam agatur: In hanc muriam, quæ ouum immisum sustineat, effundatur Mercurij solutio: Illic præcipitabitur puluis albus, ad insipiditatem abluendus aquâ pluuiâ tepidulâ, deinde etiam aquis cardiacis, & recondendus post exiccationem vase vitreo,

INDEX

INDEX COMPOSITORYM.

A.		Athanasia Mithridatis è Galeno.		77
Absinthij	Aquæ compositæ.	4	B.	
	Oleum Chymicum.	185	Balsam. Oleum. Conci.	188
Acacia Substitut.		48	Balsamum Magistrale Florent.	137
Acetum Anthosatum.		17	Benedicta Laxatiua.	91
Acetum Calendulatum.		17	Boli Armeni Præparatio.	204
Acetum Caryophyllatum Tunicæ.		17	Bryonia Fæcula.	204
Acetum Distillatum.		17	Butyrum Maiale.	204
Acetum Rosaceum Mes.		17	C.	
Acetum Saluiatum.		17	Calcei viuz ablutio.	204
Acetum Sambucinum Mes.		17	Cancrorum fluuiatiliu Vltio.	204
Acetum Scilliticum Mes.		17	Caryocostinum. Bayr: è Gal.	91
Acetum Theriacale Norimb.		18	Cassia extracta pro Clysteribus Aug.	91
Acetum Theriacale.		18	Cassia extracta cum folijs Sennæ.	93
Æris Vltio.		203	Cassia extracta sine folijs Sennæ.	93
Agaricus Trochiscatus.		125	Catagmaticum Renodai.	166
Aloe Rosata.		103	Catagmaticum Vigonis.	165
Aloen abluendi modus.		203	Caules Condita.	53
Antidotus Analeptica Fern.		75	Ceratum Ammoniacum.	182
Antidotus magna Matthioli.		82	Ceratum de Galbano.	182
Antimonij Oleum.		488	Ceratum Oesypatum. Gal.	182
Antimonij Vitrum.		196	Ceratum Santalinum.	182
Antispodij Præparatio.		203	Ceratum Stomachicum.	183
Aquæ Simpliciores.		1, 2, 3	Chalybis limaturæ præparatio.	205
Aqua Aluminis Magistralis Fal.		14	Chalybs præparatus per Insolationem.	191
Aqua Angelicæ magis composita.		4	Chalybs præparatus per Vitionem.	191
Aqua Antepileptica Langij.		8	Confectio Alkermes.	76
Aqua Bezoartica brevis Langij.		5	Confectio Hamech Mes.	96
Aqua Caponis.		5	Confectio Humain. Mes.	101
Aqua Cinnamomi.		6	Confectio de Hyacintho.	79
Aqua Cinnamomi Clareta.		6	Confectio Liberans.	69
Aqua Cinnamomi Matthioli.		6	Conferuz Florum.	55
Aqua Cœlestis Matthioli.		6	Conferuz & Sacchara.	55
Aqua Composita.		13	Coralliorum Præparatio.	205
Aqua Cordialis.		7	Coriandrorum Præparatio.	205
Aqua Cordialis Frigida Saxoniz.		8	Cornu Ceruini Vltio.	204
Aqua Fortis. 14.		210	Cortices conditi.	53
Aqua Hystericæ cum Extracto.		9	Cremor siue Sal Tartari.	191
Aqua Imperialis.		9	Crocemagma Democratis.	120
Aqua Melissa magis composita.		10	Crocus Martis.	192
Aqua Mellis.		10	Crocus Metallorum.	192
Aqua Mirabilis.		10	Cymini Præparatio.	205
Aqua Protheriacalis.		11	D.	
Aqua Roris Solis vulgò Rosa Solis.		11	Decoctum Carminatiu.	19
Aqua Doctoris Stephani.		11	Decoctum Commune pro Clystere.	19
Aqua Theriacalis Lugdunensis.		12	Decoctum Commune pro medicina.	19
Aqua Theriacalis Stillatitia.		12	Decoctum Epithymi Mes.	19
Aqua Viæ.		13	Decoctum Florum & Fructuum.	20
Aqua Vsqebach.		13	Decoctum Pectorale.	20
Aromaticum Caryophyllatum.		59	Decoctum Sennæ Geronis.	20
Aromaticum Rosatum.		59	Diacalaminthes compos: Fern.	61
Arsenici Oleum.		189	Diacalaminthes simplex. Gal.	61
Acetum radicatum		194	Diacapparis	

INDEX.

Diacapparis Gilberti.	77	Elect. de Citro Solutium.	95
Diacarthamum seu Diacnicum Arnoldi.	93	Elect. Diaspermaton.	81
Diacaryon seu Dianucum Galeni.	42	Elect. Elefscoph, Mef.	96
Diacassia cum Manna.	92	Elect. Indum minus.	97
Diacatholicon, Nicolai.	95	Elect. Lenitium.	97
Diachylon Compositum.	169	Elect. de Ovo Maxim.	87
Diachylon Ireatum.	168	Elect. Passulatum.	97
Diachylon Magnum, Mef.	168	Elect. Pectorale.	81
Diachylon Magnum cum Gummi.	169	Elect. Reginæ Colon.	98
Diachylon Simplex, Mef.	168	Elect. Resumptium.	75
Diacinnamomu.	77	Elect. è Succo Rosarum.	98
Diacodium Galeni.	42	Emplastrum Album Costû de Cerasca.	163
Diacodium Solidum siue Tabulatum.	56	Emplast. ex Ammoniaco.	163
Diacodium.	29	Emplast. de Baccis Lauri.	164
Diacorallion vsuale Colon:	77	Emplast. Barbarum magnum.	164
Diacorum Mef.	78	Emplast. de Betonica.	164
Diacrocuma siue Species Elect: de Croco.	95	Emplast. Cephalicum.	167
Diacydonium Galeni cum speciebus.	79	Emplast. Cæsaris.	165
Diacydonium Londinense Composi:	79	Emplast. Ceroma seu Ceroneum.	167
Diacydonium Simplex.	78	Emplast. de Crusta Panis.	168
Diacyminum Nicolai.	61	Emplast. è Cymino. <i>Diachylon</i>	168
Diagalanga Mef.	62	Emplast. Diuinum, Nicol.	171
Diaireos Salomonis Nic.	80	Emplast. Flos Vnguentorum.	183
Diaireos Simplex, Nic.	63	Emplast. Gratia Dei.	171
Dialacca Mef.	64	Emplast. Griseû de Lapide Calaminari.	172
Diamargariton calidum, Auiceni.	64	Emplast. de Gummi Elemi.	171
Diamargariton frigidum, Nicol.	64	Emplast. ad Herniam, Fernel.	172
Diambra Mef.	65	Emplast. Hystericum.	173
Diamoron Nicolai.	43	Emplast. de Ianua.	173
Diamoschu amarum, Mef.	66	Emplast. Isis Epigoni.	175
Diamoschu dulce Mef.	65	Emplast. de Mastiche, Nic: Alex.	175
Dianifum.	61	Emplast. de Mastiche, Renod.	173
Dianthon Nicolai.	66	Emplast. <i>Μαργαριτίνιον</i> .	176
Diapalma seu Diachalciteos.	169	Emplast. de Meliloro.	174
Diapenidion Nicol.	66	Emplast. de Minio compos.	174
Diaphœnicon calidum Mef.	170	Emplast. de Minio simp. Lond.	175
Diaphœnicon frigidum Mef.	170	Emplast. Neruinum, Vigonis.	177
Diaphœnicon, Mef. iuxta Fern.	93	Emplast. Nigrum, Aug. Stichpflaster.	176
Diaprunum Simplex, Nicol.	94	Emplast. Oxycroceum, Vig.	202
Diaprunum Solutium.	94	Emplast. Oxycroceum, Nic.	177
Diarhodon Abbatis.	67	Emplast. de Ranis, Vigonis.	178
Diasatyriion Nicolai.	80	Emplast. Sanctum Andr. à Cruce,	179
Diasatyriion magis gratum.	81	Emplast. sine Pari Anonymi.	180
Diascordium, Fracastorij.	85	Emplast. <i>Σταφιδιον</i> .	179
Diatrageacanthum Frigidum, Nic.	67	Emplast. Stomachicum.	180
Diatrion Pipercon Galeni.	68	Emplast. Stomachicum Magist.	181
Diatrion Santalon, Nicolai.	68	Esulæ Radicis Præparatio.	205
Diaturbith cum Rhabbarbaro.	74	Euphorbij Præparatio.	206
Diaturbith maius sine Rhabbarbaro.	74	Extracta conficiendi ratio.	197
Diospoliticum.	67	Extractum Antepilepticum.	9
E.		Extractum Hystericum.	9
Eboris Vltio in Antispodium.	203	Extractum Theriacale.	13
Elaterij Præparatio.	205	F.	
Electuarium amarum magistrale.	92	è Ferri Scoria Electuarium.	78
Elect. amarum minus.	92	Flores conditi.	53
Elect. de Baccis Lauri.	76	Florum Conferuz.	55
Elect. de Scoria ferri Rasis	78	Flores	

INDEX.

Flores Sulphuris.	192	Menfuræ & Pondera.	201
Flos Unguentorum.	183	Mercurius Dulcis.	194
Fructus conditi.	53	Mercurius Dulcis secundus.	210
	G.	Mercurius Vitæ.	194
Gallia Moschata, Mef.	117	Miclera Nic.	81
Geræ Serpentariz conficiendæ modus.	206	Millepedum Præparatio.	207
	H.	Mithridatium Damocratis.	85
Hæmoptoici Pastilli.	124	Miua Cydoniorum, Mef.	48
Hedychroon Androm.	187		N.
Hellebori nigri Præparatio.	206	Nepenthes Opiatum.	169
Hiera cum Agarico.	99	Nutritum seu Crudum.	147
Hiera Logadij.	99		O.
Hiera Pachij, Nicol. Alex.	99	Oefypum faciendi modus.	208
Hiera Picra simplex.	98	Oleum Absinthij Chym.	185
Hircini Sanguinis Præparatio.	206	Oleum Absinthites.	130
Hirundinum Vftio.	206	Oleum Amygdalarum amararum.	127
Hystericum Emplastrum.	173	Oleum Amygdalarum dulcium.	127
Hystericum Extractum.	9	Oleum Anethiatum.	130
	I.	Oleum Sem: Anethi Chym.	185
Iulapium Alexandrianum.	26	Oleum Antimonij.	188
Iulepum Rosatum.	26	Oleum Aparicij Benedictum.	134
Iulepum Violatum, Mef.	26	Olea ex Aromatibus.	186
	L.	Oleum Arsenici.	189
Laccæ Præparatio.	207	Oleum Auellandarum.	127
Lac Virgineum.	21	Oleum Balsami.	188
Lapidis Lazuli Præparatio.	207	Oleum ex Baccis Iuniperi.	186
Lapis Infernalis Septicus.	193	Oleum de Capparibus.	134
Lapis Prunellæ.	193	Oleum de Castoreo.	130
Laudanum.	112	Oleum de Castoreo Iac: de Manlij.	135
Lxtificans Galeno adscriptus.	69	Oleum Ceræ Chymicum.	187
Linimentum Arcei.	143	Oleum Chamæmelinum.	130
Linimentum simplex Placent.	147	Oleum Cheirinum.	130
Lithontribon Nic.	70	Oleum Cinnamomi Chym.	186
Liquor Tartari.	190	Olea ex Corticibus.	186
Lohochè Caulibus.	49	Oleum Costinum Mef.	135
Lohochè Papauare, Mef.	49	Oleum Crocinum, Mef.	135
Lohochè Passulis. Aug.	50	Oleum Cydoniorum.	130
Lohochè Pino, Mef.	50	Oleum Enulatum.	130
Lohochè Pulmone Vulpis.	50	Oleum Euphorbij.	130
Lohoch Sanum & expertum.	51	Oleum de Euphorbio compos.	136
Lumbicorum præparatio.	207	Oleum Exceftrense vulgò Exceter.	136
	M.	Oleum Formicarum, Nic.	130
Magifterium Perlarum & Coralliorum & in-		Oleum ex Guaiaco Chym.	187
de Sales.	193	Oleum Hirundinum.	137
Manus Christi ad Lumbricos.	56	Oleum Hyperici.	131
Manus Christi simplex & Perlata.	56	Oleum Hyperici compos.	137
Margaritarum Præparatio.	207	Oleum Iafiminum.	131
Mel Anacardinum Azarauj.	46	Oleum Irinum.	131
Mel Anthofatum, Mef.	43	Oleum Irinum compos.	137
Mel Emblicarum, Aug.	46	Oleum Latericium Philofop.	131
Mel è Mercuriali.	43	Oleum Laurinum, Mef.	129
Mel Passularum, Nic.	43	Oleum Chymic. ex ligno Saffafras.	187
Mel Rosarum Nicolai.	43	Oleum Ligustrinum.	131
Mel Rosarum commune.	43	Oleum Liliorum alborum.	131
Mel Rosarum folutium.	44	Oleum Lumbricorum.	132
Mel Violarum.		Oleum Maioranz compos.	138
			Ec
			Oleum

INDEX.

Oleum Mandragoræ, Nicolai.	138	Pilulæ de Aloe Lota.	104
Oleum Mastichinum.	132	Pilulæ Arabicæ, Nic.	107
Oleum Menthæ.	132	Pilulæ Arthriticæ.	107
Oleum Moschelinum.	138	Pilulæ Assaiereth, Nicolai.	104
Oleum Myrrhæ Chym.	187	Pilulæ Aureæ.	107
Oleum Myrrhæ.	132	Pilulæ de Bdellio, Mef.	104
Oleum Myrtillorum.	132	Pilulæ Cochix, Rhafis.	103
Oleum Narcissinum.	132	Pilulæ de Cynogloss.	112
Oleum Nardinum, Mef.	132	Pilulæ ex Esula.	111
Oleum Nardinum Simplex.	132	Pilulæ ex Eupatorio, Mef.	104
Oleum Nenupharinum.	133	Pilulæ ex Euphorbio, Mef.	111
Oleum Nicodemi. Fallop.	139	Pilulæ Foetidæ maiores.	108
Oleum Nicotianæ.	139	Pilulæ de Fumaria, Auicn.	108
Oleum ex Nucleis.	128	Pilulæ de Hermodactylis mai.	108
Oleum Oliuarum commune.	129	Pilulæ de Hiera cum Agarico.	104
Oleum Oliuarum Omphacinum.	129	Pilulæ Imperiales, Fernel.	105
Oleum Papaveris.	133	Pilulæ Indæ, Mef. ex Haly.	109
Oleum de Piperibus, Mef.	140	Pilulæ de Lapide Lazuli.	109
Oleum Populeum, Nic.	140	Pilulæ Lucis Maiores, Mef.	109
Oleum Rosatum Completum.	130	Pilulæ Mastichinæ, Fernel.	105
Oleum Rosaceum Omphacinum.	129	Pilulæ Mechoacanæ, Renod.	110
Oleum Rutaceum Simplex.	133	Pilulæ de Opopanace, Mef.	111
Oleum Sabinæ.	133	Pilulæ Pestilentialis, Ruffi.	105
Oleum Salis.	189	Pilulæ de Rhabbaro.	105
Oleum Sambucinum.	133	Pilulæ Scribonij.	112
Oleum Scorpionum simplex.	133	Pilulæ sine quibus esse nolo.	110
Oleum ex Seminibus.	128	Pilulæ Stomachicæ, Mef.	105
Oleum Sicyonium.	133	Pilulæ è Styrace, Mef.	112
Oleum Sofani.	133	Pilulæ de Succino.	105
Oleum de Styrace.	133	Pilulæ ex Tribus, Fern.	106
Oleum Succini.	189	Pilulæ Turpeti Aureæ.	111
Oleum Sulphuris.	190	Pleres Archonticon.	71
Oleum Tartari.	190	Plumbi crudi puluis, Fern.	209
Oleum Terebinthinæ.	187	Plumbum Elotum.	208
Oleum Thuris.	188	Plumbum Vstum.	208
Oleum Verbenaceum.	133	Pomatum seu Seuum Confectum.	148
Oleum Violaceum.	133	Pondera.	201
Oleum ex vitellis Ouorum.	129	Posca.	46
Oleum Vitrioli.	190	Potio Vulneraria.	22
Oleum Vulpinum, Mef.	140	Preseruatiuus à Peste Cardiacus, Fern.	71
Oxyroceum Vigonis.	202	Pulmonum Vulpis Præparatio.	209
Oxymel compof. Mef.	44	Pulpæ Conditæ.	54
Oxymel Elleboratum, Geln.	44	Puluis Cardiacus, Fern.	60
Oxymel Iulianizans.	45	Puluis ad Contusos ex casu.	60
Oxymel Scilliticum Damocratis.	46	Puluis Haly.	68
Oxymel Scilliticum simplex.	46	Puluis ad Hæmorrhagiam.	73
Oxymel Simplex, Mef.	44	Puluis ad Lumbricos.	56 74
Oxyfaccharum Simplex, Nic.	26	Puluis Palmarij.	70
P.		Puluis præferuat: à Peste, Montag.	72
Pastilli Andronis, Galen.	119	Puluis Saxonicus.	70
Penidia.	57	Puluis ad Scabiem.	73
Philonium Persicum, Mef.	86	Puluis Radolphi Holland.	73
Philonium Romanum, Nicol.	87	Puluis Sanctus.	73
Pilulæ de Agarico.	106	Puluis Sennæ.	74
Pilulæ Aggregatiuz siue Polychrestæ.	106	R.	
Pilulæ Alephanginæ.	103	Radices Conditæ.	54

Requies

INDEX.

Requies Nicolai.	88	Syrup. Florum Nymphaeae compositus.	29
Rob siue Sapa simpliciter.	47	Syrup. Florum Nymphaeae simplex.	28
Rob de Berberis.	47	Syrup. de Fumaria compositus, Fern.	25
Rob de Cornis.	47	Syrup. de Glycyrrhiza.	35
Rob Cydoniorum.	47	Syrup. de Hyssopo, Mef.	36
Rob Prunorum acidorum.	48	Syrup. Infusionis flor. Caryophyllorum.	28
Rob de Ribes.	48	Syrup. ex lua Arthritica.	36
Rosata Nouella.	72	Syrup. Iulubinus, Mef.	36
Rotulae Pectorales.	114	Syrup. Magistralis ad Melancholiam.	37
S.		Syrup. de Meconio, Mef.	29
Saccharum Rosatum.	57	Syrup. Melissophylli.	38
Saccharum Saturni.	194	Syrup. de Mentha maior.	38
Salium conficiendorum modus.	199	Syrup. Myrtinus, Nicolai.	38
Sal Coralliorum.	193	Syrup. de Papauere.	29
Sal Fixus siue Elemental.	200	Syrup. de Papauere compositus.	29
Sal Perlarum.	193	Syrup. de Papauere Erratico.	30
Sal Vitrioli.	195	Syrup. de Pomis, Fern.	39
Sal Volatilis siue Essentialis.	199	Syrup. de Pomis Regis Saporis.	39
Sanguinis Hirca praeparatio.	206	Syrup. de Portulaca, Mef.	26
Sapa.	47	Syrup. de Prassio, Mef.	39
Scammonij Praeparatio.	209	Syrup. de Quinque Radicibus.	40
Scilla praep: ad Trochiscos.	209	Syrup. Raphani, Fern.	40
Semina Condita.	54	Syrup. Rosaceus solutiuis, Mef.	30
Sief de Plumbo, Mef.	124	Syrup. Rosaceus solutiuis cum Agarico.	30
Sief de Thure, Rhafis.	125	Syrup. Rosac. solut. Helleboratus.	31
Sparadrapum, seu Tela Galteri.	179	Syrup. Rosac. solut. sine Helleboro.	33
Species Cordiales temperatae.	60	Syrup. de Rosis siccis, Mef.	30
Spec: Elect: de Gemmis calidi.	62	Syrup. Scabiosae compos: Magistralis.	41
Spec: Elect: de Gemmis frigidi.	63	Syrup. de Scolopendrio, Fern.	41
Spiritus Castorei.	13	Syrup. de Stoechade, Mef.	41
Sticticum Paracelsi.	180	Syrup. de Symphyto.	42
Succus Prunellorum.	48	Syrup. de Tusilagine compositus.	26
Succus Glycyrrhizae.	48	Syrup. Violarum.	31
Syrupus de Absinthio, Mef.	31	T.	
Syrup. Acetosus compositus.	23	Tapsimel.	161
Syrup. Acetosus simplex, Mef.	23	Tapsivalentia Ioh: Arden.	160
Syrup. Acetosus simplex Londin:	23	Tartari Liqueur.	190
Syrup. Acetosiratis Citri.	24	Tartari Oleum.	190
Syrup. de Althea, Fernel.	32	Tartarum Vitriolatum.	196
Syrup. de Artemisia, Mat: de Grad:	32	Terebinthinae coquenda modus.	210
Syrup. Augustanus, vel de Rhubarbaro Augustanorum.	33	Theriaca Andromachi.	88
Syrup. de Betonica compositus.	24	Theriaca Diatesaron.	82
Syrup. de Betonica simplex.	24	Theriaca Londinensis.	90
Syrup. Bizantinus compositus.	25	Trochisci de Absinthio, Mef.	113
Syrup. Bizantinus simplex.	25	Trochisci de Agarico.	125
Syrup. Capillorum Veneris, Mef.	27	Trochisci albi, Rhafis.	123
Syrup. de Cichorio cum Rhubarbaro.	34	Trochisci Alexiterij, Renod.	113
Syrup. de Cinnamomo.	27	Trochisci Alhandal, Mef.	125
Syrup. de Corallijs compositus.	27	Trochisci Aliptae Moschat.	114
Syrup. de Corallijs simplex.	27	Trochisci Alkekengi.	123
Syrup. de Corticibus Citri, Mef.	28	Trochisci de Aniso, Mef.	114
Syrup. Cydoniorum.	25	Trochisci Bechici albi, vel Rotulae pectorales.	114
Syrup. de Epithymo, Mef.	34	Trochisci Bechici nigri Rhafis.	114
Syrup. de Eupatorio, Mef.	35	Trochisci de Berberis, Mef.	115
Syrup. ex Floribus Persicorum.	30	Trochisci de Camphora, Mef.	115
		Trochisci	

INDEX.

Trochisci de Capparibus, Mef.	115	Vng. Apostolorum.	150
Trochisci de Carabe, Mef.	123	Vng. e succis Aperitiuis primum Fœlij.	151
Trochisci Cypheos, Damocratis.	116	secundum Fœlij.	152
Trochisci Diacoralliu.	124	Vng. Aregon Nicolai.	151
Trochisci Diarhodon, Mef.	116	Vng. de Artanita maius.	152
Trochisci Diaspermatôn.	124	Vng. Aureum, Mef.	144
Trochisci de Eupatorio, Mef.	116	Vng. Basilicon maius.	144
Trochisci de Gallia Moschata.	117	Vng. Basilicon minus.	144
Trochisci Gordonij.	117	Vng. ex Bdellio, Mef.	144
Trochisci Hedychroi, Androm:	117	Vng. de Calce Fœlij.	145
Trochisci Hysterici, Renod.	118	Vng. Cataploras.	153
Trochisci de Lacca, Mef.	118	Vng. Citrinum seu Citrium.	153
Trochisci de Ligno Aloes, Mef.	120	Vng. Comitissæ Varign.	154
Trochisci Musæ, Galen.	120	Vng. Dialthæ compos.	145
Trochisci Myrrha Rhafis.	119	Vng. Dialthæ simplex.	145
Trochisci Polyidæ, Sphragis.	119	Vng. Diapompholygos Nihili.	146
Trochisci Ramich, Mef.	120	Vng. Enulatum.	145
Trochisci de Rhabarbaro, Mef.	126	Vng. ad Hæmorrhoidas, Nor.	154
Trochisci de Rosis, Mef.	121	Vng. Hæmorrhoidale Saxon.	201
Trochisci de Santalis maiores.	122	Vng. Laurinum vulgare.	155
Trochisci de Scilla, Galeni.	121	Vng. ad Lumbricos.	161
Trochisci de Spodio, Mef:	121	Vng. Martiatum.	155
Trochisci e Succino.	125	Vng. de Minio.	146
Trochisci de Terra Lemnia.	118	Vng. Mundificatium ex Apio.	156
Trochisci e Violis solutiu.	126	Vng. Neapolitanum.	156
Trochisci de Vipera.	122	Vng. Neruinum.	157
Trochisci Viticis siue Agni Casti.	122	Vng. Nicotianæ.	147
Tryphera minor, Mef.	100	Vng. Ophthalmicum, Renod.	147
Tryphera Solutiva, Renod.	100	Vng. Pectorale, Nicolai.	157
Turbith minerale.	195	Vng. e Plumbo.	148
Tutiz Preparatio.	210	Vng. Populneum Nicolai.	157
		Vng. Potabile ex Fœf.	148
		Vng. Refrigerans Gal.	146
		Vng. Resinum.	157
		Vng. Resumptiuum.	158
		Vng. Rosatum, Mef.	149
		Vng. Rubrum Desiccât:	149
		Vng. ad pruritus Scabiosorum.	148
		Vng. Splenicum.	158
		Vng. Splenicum Magistrale.	159
		Vng. Stomachicum Norimb.	161
		Vng. Tutiz vulgare.	149
		ex floribus Aurantiæ.	159

V.

Valentia Scabiosa Joh: Arden,	159
Vinum Absinthites.	15
Vinum Anthosatum.	15
Vinum Scilliticum.	15
Vnguentum Adstringens.	149
Vng. Ægyptiacum, Mef.	143
Vng. Agrippæ Nicolai.	150
Vng. de Alabaistro.	150
Vng. Album Rhafis.	143
Vng. Anodynum ex Cordo.	143

Vng. Nutritiu: Crudum: 147

et Litargyro seu tripharmacu

EPILOGVS.

Edimus iam secundo partu, secundo magis euentu, Pharmacopœiam Londinensem. **NOS** (inquam) edimus. Nam priorem illam informem, deformem, festinans Typographus, dicemus edidit: immo verius protrusit in lucem. Sicut calore æstuans iecur, crudum adhuc alimentum avida quâdam fame rapit à ventriculo: Sic ille à manibus nostris hoc opusculum adhuc impolitum, surripuit, inconsulto, immo tunc absente Præside, & procul ab Urbe auocato, qui illi limando poliendoq; potissimum inuigilauit. Qui post reditum indignè ferens illud tot mendis & erroribus conspurcatum, tot detruncatis & deperditis membris mutilum & mancum, in publicum prorepisse, conuocatis ad se Collegis, totum opus quâ potuit diligentia, ad incudem denuò reuocauit: secundamq; editionem maturauit: qua nunc demùm in lucem prodit à mendis purior, remedijs locupletior: qua & felicior est futura, si illam candor tuus & fons benigna cohonestent.

FINIS.

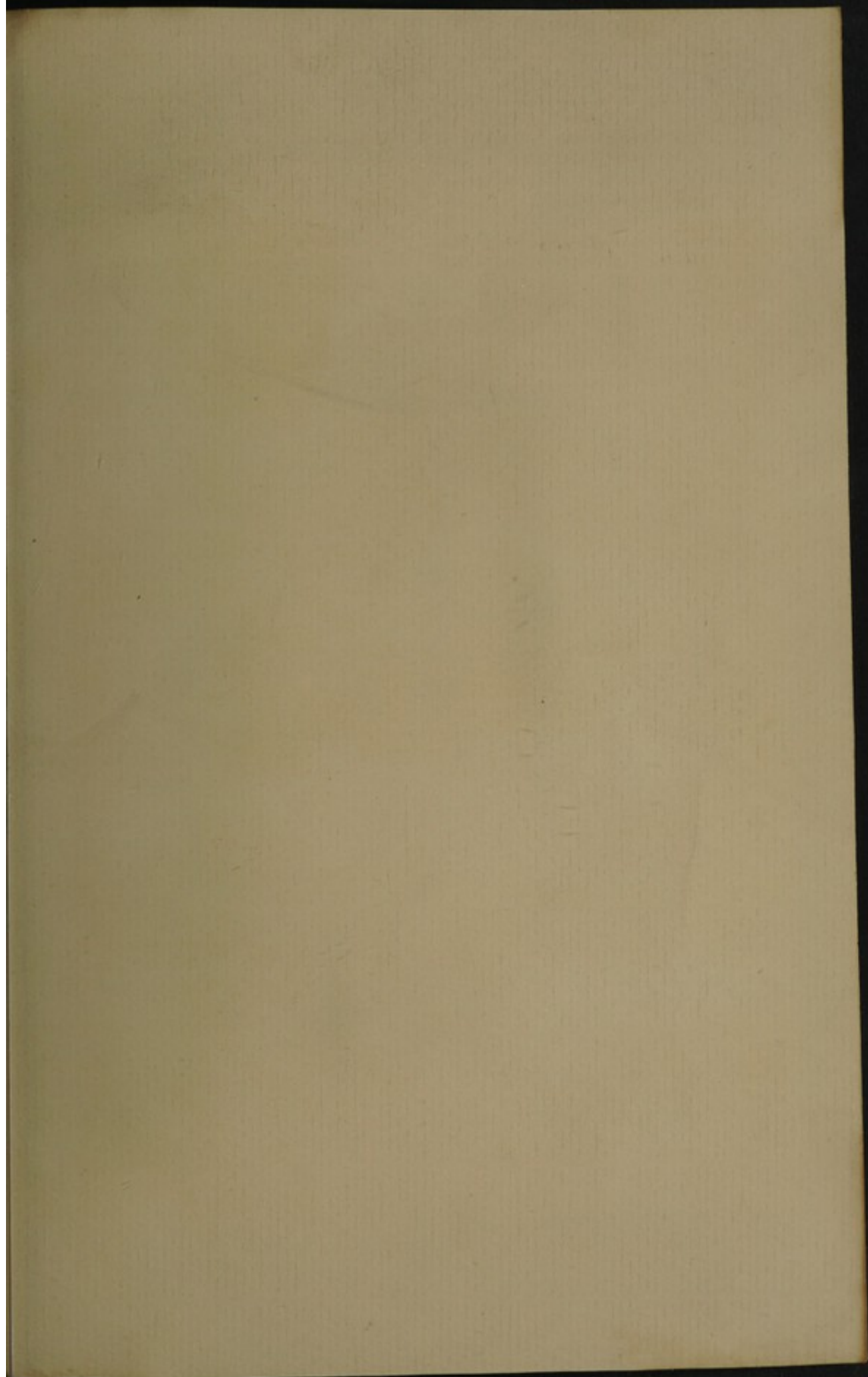

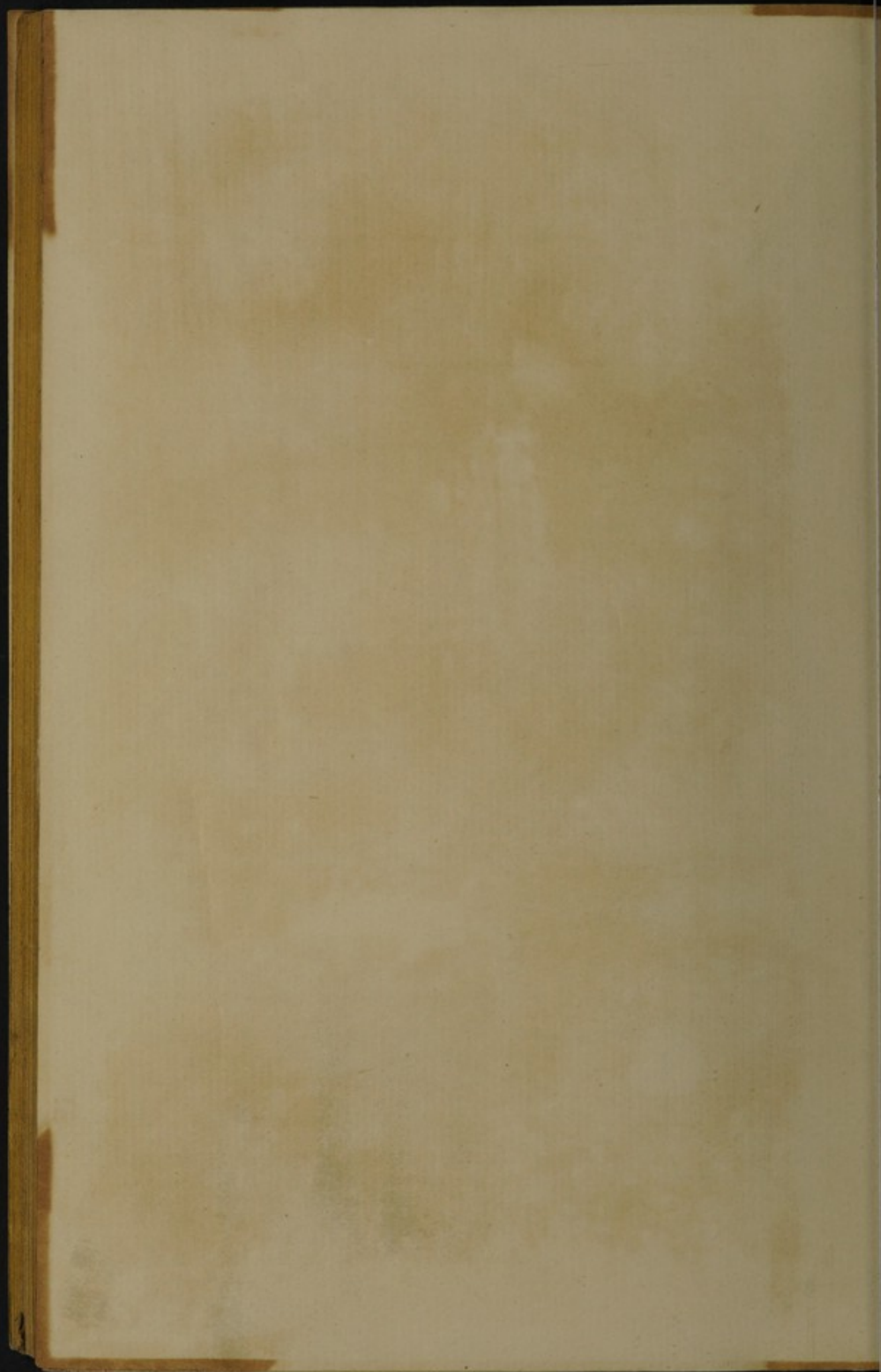

PHARMACOPOEIAS, London,
Royal College of Physicians.

Pharmacopoeia Londinensis
[2nd edition]

London, 1618.

The first edition, produced
earlier in the same year, was
found unsatisfactory and
suppressed.

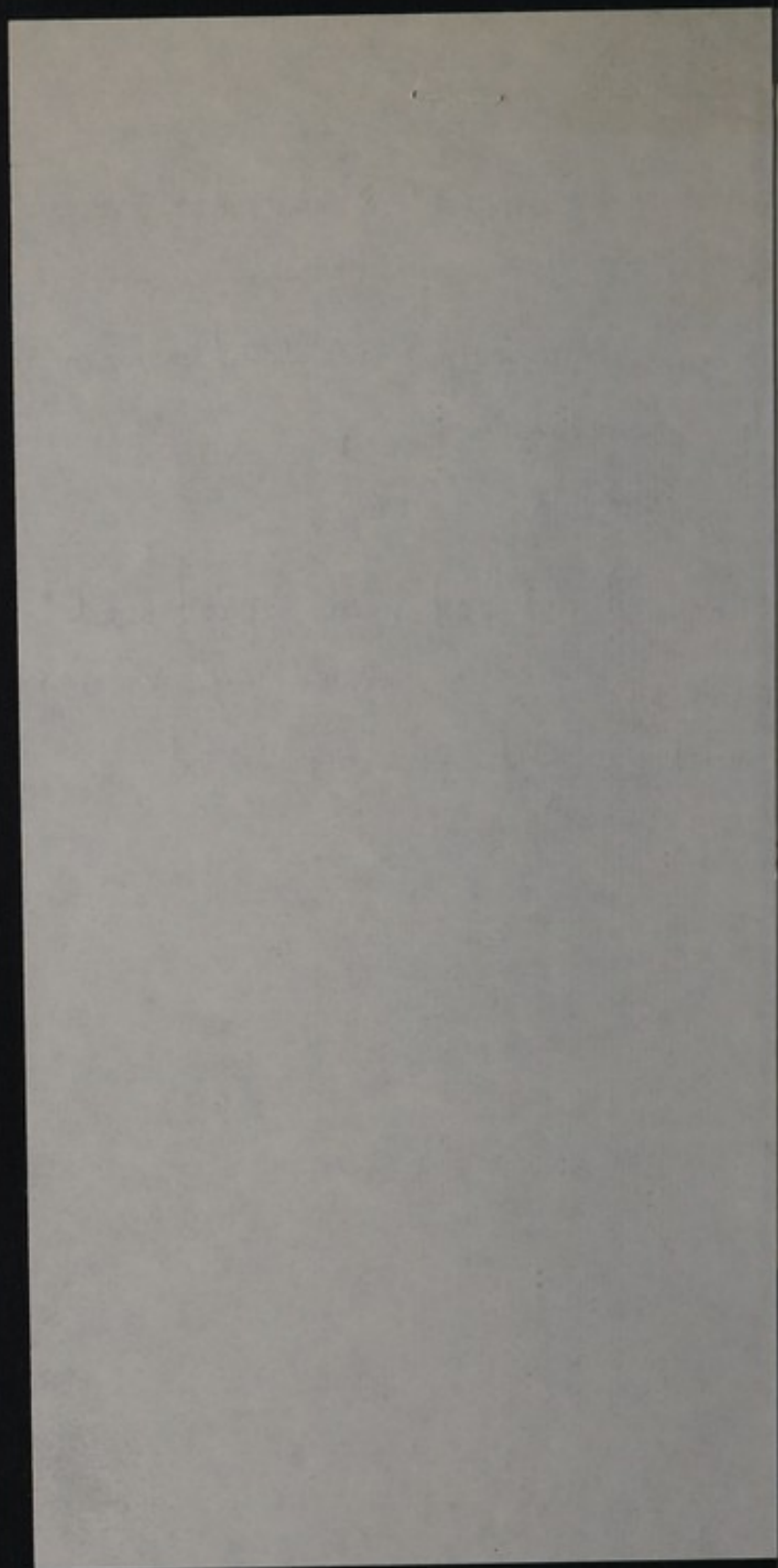

Telephone:
LANGHAM 1043.

MEDICAL SOCIETY OF LONDON,
11, CHANDOS STREET,
CAVENDISH SQUARE, W.1.

Epilogue to this Edition

We publish the London Pharmacopoeia at a second birth, or rather a second appearance. For, of that ill-formed and deformed former one, shall we say that the hasty Printer published it? more truly, indeed he brought it to light. As the liver, glowing with heat, seizes the crude food with a certain hungry greed from the stomach, so he plucked from our hands this work, still unpolished, without ~~satiation~~ and indeed in the absence of the President (called away to a distance from the City, who gave the greatest care to filing and polishing it. When he returned, indignant that it had appeared in public defiled by so many mistakes and errors and mutilated and maimed by severed and lost limbs, he called his Colleagues together and with all possible diligence panned the whole work over the anvil, and brought to maturity the second edition, which now at length comes to light free from mistakes and more copious in remedies: its future will be the happier if your kindness and benevolent countenance honour it

Isidore H. Spencer

July 3. 1929

