

Pharmacopoeia Collegii Regalis Londini.

Contributors

Royal College of Physicians of London.

Publication/Creation

Londini : Impensis Tho. Newcomb, Tho. Basset, Joh. Wright, & Ric. Chiswel, M.DC.LXXVII. [1677]

Persistent URL

<https://wellcomecollection.org/works/j3yx4sxu>

License and attribution

This work has been identified as being free of known restrictions under copyright law, including all related and neighbouring rights and is being made available under the Creative Commons, Public Domain Mark.

You can copy, modify, distribute and perform the work, even for commercial purposes, without asking permission.



Wellcome Collection
183 Euston Road
London NW1 2BE UK
T +44 (0)20 7611 8722
E library@wellcomecollection.org
<https://wellcomecollection.org>



PHARMAC.
COLL. REG.
LONDINI

1677







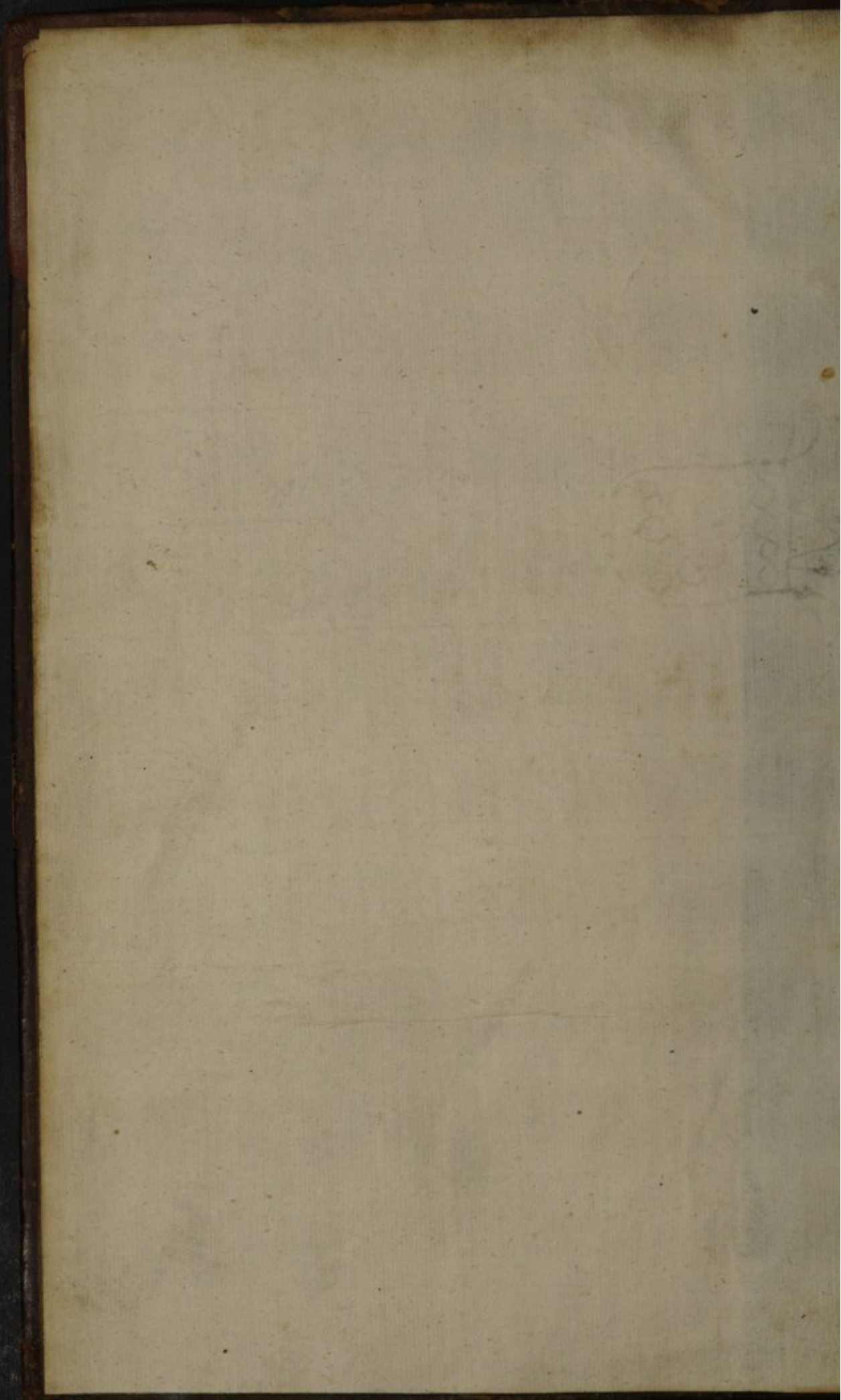

The Library of the
Wellcome Institute for
the History of Medicine

MEDICAL SOCIETY
OF
LONDON
DEPOSIT

Accession Number

Press Mark

PHARMACOPOEIAS,
London, R.C.P.

66250/D

TS

Acqua Lactis Moxitoria
℞. Fol. Almond. Card. Ben.
Gallega ana M. ℞. Mentha.
Rosymth. a. M. v. Nata M. ij
Angel. M. ij. Fontis affunde
Lactis recentis long. ij. Distilla
in Balnea Mar. vel cinorum
Calore.

Acqua Peppatica
℞. Flor. Spin. Alb. Recent. Lib. iv
Mucis Masehat. Contus. ℞. ij
Fundatur in vase clauso
cum Grani albi Gendrosi longij
Distilla ℞. ij.

Acqua ityptice Camphorata
℞. Githiol. Camph. ℞. ℞. ℞. ℞.
℞. ℞. ℞. ℞. ℞. ℞. ℞. ℞.

Aurum Mosaicum
℞. Lib. ex Mercurio et Jove amalga
maty, cum sulphure et sale
ammoniacis ana p. a. sublimaty
℞.

Balsamum Viride
℞. Ol. Lini. ℞. Gum. Elemij. ℞. ℞.
pulv. ℞. ℞. et loque. Lini. a. F. Mag.

Viride Bulnerarium
℞. Ol. Lini. ℞. ℞. ℞. ℞. ℞. ℞.
Fol. Opioz. p. Mense. Matis. lollat.
Moj. M. affunde. Salides. et
coquantur ad Consuetudinem. Folior.
Colatur. adde Gum. Elemij. ℞. ℞.
Ol. Laurin. velius. ℞. ℞. ℞. ℞.
Flor. Virid. Aris. ℞. ℞. ℞. ℞.
Spumia. Lini. Jape. continue. agi
tando. Cole. steum. et. f. ℞. ℞.

Detensivum
℞. Ol. Lini. ℞. ℞. ℞. ℞. ℞. ℞.
Elemi. Ol. Laur. ℞. ℞. ℞. ℞. ℞. ℞.
a. ℞. ℞. ℞. ℞. ℞. ℞. ℞. ℞.
aspiciantur. Lini. Jape. continue. agi
tando. F. Bals.

Constricum Lunare
℞. Polve Argenti lapellati partem unam
in Aqua Fortis. Phetibz. n. n. et Eva
pora ad tertiam. affunde. M. a. p. a.
in vas ferreum.

Bersatum Album
℞. Persa. Albi. ℞. ℞. ℞. ℞. ℞. ℞.
Cera. Celi. ℞. ℞. ℞. ℞. ℞. ℞.

Rosad. Lot. ℞. ℞. ℞. ℞. ℞. ℞.
℞. Resin. Flav. ℞. ℞. ℞. ℞. ℞. ℞.
Terebinth. opt. ℞. ℞. ℞. ℞. ℞. ℞.
Liquefiat. in Colae. p. a. m.
℞. f. Cerat.

Confectio Archegeni
℞. Jastor. opt. Piper. Long. Nigri. ℞. ℞.
Spic. Pass. Posti. Galban. opt. a. ℞. ℞.
Croci ℞. ℞. ℞. ℞. ℞. ℞. ℞. ℞.

Conf. Rakishana
℞. Ras. ℞. ℞. ℞. ℞. ℞. ℞. ℞. ℞.
Aperat. ℞. ℞. ℞. ℞. ℞. ℞. ℞. ℞.
Calendul. ℞. ℞. ℞. ℞. ℞. ℞. ℞. ℞.
a. ℞. ℞. ℞. ℞. ℞. ℞. ℞. ℞.

Melip. Dictamn. ℞. ℞. ℞. ℞. ℞. ℞.
℞. ℞. ℞. ℞. ℞. ℞. ℞. ℞. ℞. ℞.
Macer. N. M. ℞. ℞. ℞. ℞. ℞. ℞.
Cingom. opt. ℞. ℞. ℞. ℞. ℞. ℞.

Imperator. a. ℞. ℞. ℞. ℞. ℞. ℞.
℞. ℞. ℞. ℞. ℞. ℞. ℞. ℞. ℞. ℞.
℞. ℞. ℞. ℞. ℞. ℞. ℞. ℞. ℞. ℞.
℞. ℞. ℞. ℞. ℞. ℞. ℞. ℞. ℞. ℞.

Lapid. Beroaris. Oueat. et Ocoid.
℞. ℞. ℞. ℞. ℞. ℞. ℞. ℞. ℞. ℞.
a. ℞. ℞. ℞. ℞. ℞. ℞. ℞. ℞.
℞. ℞. ℞. ℞. ℞. ℞. ℞. ℞. ℞. ℞.

Confect. de Santali
℞. Santal. omnium a. ℞. ℞. ℞. ℞. ℞. ℞.
Armen. Ferr. Sili. a. ℞. ℞. ℞. ℞. ℞. ℞.
Norm. Rad. Tormentill. Dictamn.

Decoctum Amarum Simplex
℞. Gephaj. Rad. Galang. a. ℞. ℞. ℞. ℞. ℞. ℞.
Rosymth. Roman. ℞. ℞. ℞. ℞. ℞. ℞.
succ. Lem. Cardam. p. a. ℞. ℞. ℞. ℞.

Infus. in Ag. roo. Bulb. ℞. ℞. ℞. ℞.
℞. ℞. ℞. ℞. ℞. ℞. ℞. ℞. ℞. ℞.

2) Decoctum Linae Lini Mead.
 ℞ Fol. Linae Alexandr. ℥ij. Lem
 Cardam. min. ℥ij. Sal. Tartar. ℥ij. Infusa
 in Ag. Font. Bullion. ℥ij. Colatur.

Decoctum Traumaticum.
 ℞ Sarsaparill. ℥ij. Rad. Consolida. Maj.
 Glycyrrhiz. a. ℥ij. Dictamn. alb. ℥ij.
 Papular. Graec. ℥ij. Ras. C. C. ℥ij.
 coque in Ag. Font. q. s. ad red. sub
 finem addendo. Fol. Hyperici. An.
 mon. Plantagin. Heder. Terrab.
 ℥ij. M. f. Flor. Bellad. Maj. Mj
 Lem. Urtica ℥ij. Cola.

E

℞ Sarsaparill. ℥ij. Rad. Consolida. Maj.
 Glycyrrhiz. a. ℥ij. Dictamn. alb. ℥ij.
 Papular. Graec. ℥ij. Ras. C. C. ℥ij.
 coque in Ag. Font. q. s. ad red. sub
 finem addendo. Fol. Hyperici. An.
 mon. Plantagin. Heder. Terrab.
 ℥ij. M. f. Flor. Bellad. Maj. Mj
 Lem. Urtica ℥ij. Cola.

℞ Fol. Ammon. ℥ij. Infusa
 in Ag. Font. Bullion. ℥ij. Colatur.
 Solae in Ag. Font. ℥ij.
 Colatur. Evaporatur ad siccit.
 ℞ Sals. hujus ℥ij. Fin. Alb. ℥ij
 Fiat Lixiv. In quo solvatur
 Myrrh. ℥ij. ut fiat Tinct. Misc
 res Tinctur. in vase Clauso, et
 Fiat Elixir.

℞ Fol. Linae a. stipitib. Liban. ℥ij
 Ras. lign. Sanch. Rad. Enyl. ℥ij
 Lem. Ruiu. Cam. Coriandr. Glycy
 rriz. a. ℥ij. Quor. piper. Tractu ℥ij
 ℞ L. Vin. Gall. ℥ij. Miacra in fupis
 per 4 dies. Dein Cola.

℞ Empl. Dichyle. s. Diachalib.
 a. ℥ij. Piceis Burgund. ℥ij. Fore ℥ij
 Gum. Sarcocol. ℥ij. M. f. Empl.

℞ Flor. Sulph. Ferib. Benetia ℥ij
 Ligatur simul super Daps. meda.
 Continus partand. donec perfecta
 succedat. Solutio. tolle et pone
 et adde Ferib. ℥ij. Agita donec
 refluxerit.

℞ Sals. hujus ℥ij. Fin. Alb. ℥ij
 Liqueat. simul. Tolle et coque
 et adde Myrrh. Subtil. rub. ℥ij
 Camph. ℥ij. Commiscant. Exale
 et fiat Empl. roat.

℞ Empl. de Meliloh. ℥ij. M. f. Empl.
 Canth. opt. pura ℥ij. Lem Ammon.
 ℥ij. Acet. top. hat Empl.

℞ Piceis Burgund. ℥ij. Fore ℥ij
 Canth. pura ℥ij. M. f. Empl.
 Empl. Mercurial.

℞ Argent. viv. ℥ij. Gum. tragac. ℥ij
 Syrac. Liquid. ℥ij. Ferib. Benet. ℥ij
 Agitat. Mistura in M. Masin.
 Separationem totalem Hydrog.

℞ Empl. Diachalib. ℥ij. M. f. Empl.
 Liquefact. et Moch. long
 actur, et probe subtile commisc
 donec totum fuerit.
 Empl. Crocedoc.

℞ Gum. Rodella. Ammon. Colatur.
 asen. Propopag. ℥ij. M. f. Liquefact.
 Ferib. Argenta. ℥ij. M. f. Liquefact.
 ℥ij. Sals. hujus ℥ij. Agitat. pap. ℥ij

℞ L. Vin. Gall. ℥ij. Miacra in fupis
 per 4 dies. Dein Cola.
 ℞ L. Vin. Gall. ℥ij. Miacra in fupis
 per 4 dies. Dein Cola.
 ℞ L. Vin. Gall. ℥ij. Miacra in fupis
 per 4 dies. Dein Cola.

℞ L. Vin. Gall. ℥ij. Miacra in fupis
 per 4 dies. Dein Cola.
 ℞ L. Vin. Gall. ℥ij. Miacra in fupis
 per 4 dies. Dein Cola.

℞ L. Vin. Gall. ℥ij. Miacra in fupis
 per 4 dies. Dein Cola.
 ℞ L. Vin. Gall. ℥ij. Miacra in fupis
 per 4 dies. Dein Cola.

℞ L. Vin. Gall. ℥ij. Miacra in fupis
 per 4 dies. Dein Cola.
 ℞ L. Vin. Gall. ℥ij. Miacra in fupis
 per 4 dies. Dein Cola.

G

Gas Sulphuris
 ℞ si Sulphur. sub. Campana per
 aqua plebo imposta sed suffic
 Impragnationem. Aqua. caput. Def
 gramds.

H

Hepar Sulph.
 ℞ Flor. Sulphuris. Liquefact.
 ℥ij. Addendo Sals. tartar. puriss.
 ℥ij. et miscendo optime cum pa
 agitando, remota ab igne. Hec
 massam ad yovem. Misceat sine
 et Syrapo Sulphuris preparand

Lac Sulphuris

℞ Sulphuris ℥ij. Calc. viv. vel tal. ℥ij
 ℥ij. coque in Ag. Font. q. s. ad red.
 Sulphuris. Filtra Calde, precipi
 cum ℞^{ta} Vitriol. Alecor. et Sars

Lapis Johanneus
 Rad. Caps. Coriandri. Chap. Papp.
 Rad. Alb. Deba. Panem. a 3j. Rad.
 Con. Traya. pule. Chel. Cenot. pp. 2j
 Globuli cum Solutoria Quidam

Lapis Medicamentosis
 Alum. rub. 2j. Sassa. Aqua & Dij.
 Electio. Botul. Dij. Foli. Arma.
 Dij. Aeth. opt. Dij. Logue ad
 Sapidit. Quantitas.

Laudanum Indentami.
 Op. 3j. Croci 3j. Cannam. Caryoph.
 a 3j. Uva. Alb. 3j. Sassa. 3j. Proj. in
 F. M. u. bid. u. m. sub. d. a. u. p. a. c. e.

Tartarisatur
 Op. 3j. Croci 3j. Cannam. Caryoph.
 a 3j. Uva. Alb. 3j. Sassa. 3j. Proj. in
 F. M. u. bid. u. m. sub. d. a. u. p. a. c. e.

Mel. Vitae
 Elatines. Sassa. Mell. Claf.
 Logue ad. Tritam. Cassi.

Oleum Nardium Comp.
 Nard. 3j. Majori. 3j.
 Xylotol. Calam. Mosch. C. n. l. a.
 Yperis. Sol. Laur. r. e. m. p. u.
 Chocchath. Cardom. a 3j. Sassa.
 Citron. omnia. et. a. l. g. u. b. d. i. n. g.
 Sassa. 3j. Uva. Alb. 3j. Proj. in
 F. M. u. bid. u. m. sub. d. a. u. p. a. c. e.

Oleum
 Quatuor. a. c. l. 5. partibus. Olei
 Rosaceo. et. a. c. t. a. a.

Pasta Sassa
 Rad. Sassa. 3j. Sassa. 3j. Proj. in
 F. M. u. bid. u. m. sub. d. a. u. p. a. c. e.

Pil. Ephraetica
 Sassa. 3j. Sassa. 3j. Proj. in
 F. M. u. bid. u. m. sub. d. a. u. p. a. c. e.

Pil. Gammas
 Gum. Apocynac. 3j. Sassa. 3j. Proj. in
 F. M. u. bid. u. m. sub. d. a. u. p. a. c. e.

Pil. de Gutta Gamandra
 Resin. Jalap. Sassa. 3j. Proj. in
 F. M. u. bid. u. m. sub. d. a. u. p. a. c. e.

Pil. de Khabarbar
 Khabarbar. 3j. Resin. Jalap. 3j. Proj. in
 F. M. u. bid. u. m. sub. d. a. u. p. a. c. e.

Pil. de Scammonio
 Rad. Jalap. 3j. Sassa. 3j. Proj. in
 F. M. u. bid. u. m. sub. d. a. u. p. a. c. e.

Pulis Cephaei
 Pulvis. Sassa. 3j. Sassa. 3j. Proj. in
 F. M. u. bid. u. m. sub. d. a. u. p. a. c. e.

Pulis Cornachini
 Pulvis. Sassa. 3j. Sassa. 3j. Proj. in
 F. M. u. bid. u. m. sub. d. a. u. p. a. c. e.

Pulis Diacalaminthi
 Pulvis. Sassa. 3j. Sassa. 3j. Proj. in
 F. M. u. bid. u. m. sub. d. a. u. p. a. c. e.

Pulis Sassa
 Pulvis. Sassa. 3j. Sassa. 3j. Proj. in
 F. M. u. bid. u. m. sub. d. a. u. p. a. c. e.

Spiritus Sassa
 Sassa. 3j. Sassa. 3j. Proj. in
 F. M. u. bid. u. m. sub. d. a. u. p. a. c. e.

(4) Spiritus Venenig.
 R. Githiol. \mathcal{L} Cerul. optime. gaerbenet
 et sol. partem unam sal. Ammon.
 partes duas. Sublima s. a. cum huius
 Cochis.

R. Sp. Vin. Camphor.
 R. Sp. Vin. rectif. \mathcal{L} Camph. \mathcal{Z} M.
 Sympus Balsam.

R. Bals. Colatan. \mathcal{Z} Ag. Font. cel. pec
 toris, alicujus \mathcal{Z} iij. Coque in vase
 circulatorio vech. Lutate, in arena
 posita per 2 vel 3 Horas. Colatura
 aquosa admisce. Sacch. \mathcal{L} lxxxij.
 \mathcal{Z} iij. ut fiat Sympus sine ope
 Caloris.

Sympus Flor. Caryoph.
 R. Flor. Caryoph. praeisus huiusmodi
 \mathcal{L} iij. per totam partem perfundam
 ter Ag. Font. \mathcal{L} iij. Colatur. Ligor.
 Vin. cum sacch. \mathcal{L} lxxxij. clarificat.
 et in Colatura ad Bals. Calor. Ag.
 \mathcal{L} iij. Fiat. Lini Colatura Sympus.

R. Sp. Chalyp.
 R. Fel. March. \mathcal{Z} iij. solve in Ag. Font.
 C. \mathcal{Z} iij. adde Symp. de pomm. Alter.
 \mathcal{Z} iij. Alter.

R. Sp. Chalyb. Sacch. alb. a
 p. a. Ag. \mathcal{L} iij.

R. Voc. Angl. \mathcal{Z} iij. Infund. in Vin.
 Canari. \mathcal{L} iij. Base clauso, et Lini
 calore Digne per huiusmodi. Tunc
 Exprime Vinum, in quo sacch. Alb.
 \mathcal{Z} iij. Liguenter, ita ut fiat Sympus.

R. Lucci petis. Sacch. \mathcal{L} iij. Symp. \mathcal{L} i.
 \mathcal{Z} iij. Hydromel. \mathcal{L} iij. Digeratur
 per dies vi. Dein Liguori in vas
 haerfuso, et ab omni face liberato
 add. Sacch. Alb. \mathcal{L} iij. s. Ag. s. a.

T

Tartarus Ematicus
 Test. e Caemiois Tartari, et Ironi Metalle
 non \mathcal{L} q. s. qua mediante calore in
 aqua Fontana digeratur. ut huiusmodi
 Liguorem (ad pelliculam si Chrysalter
 desideramus, et iter) ad visciditatem Eva
 poramus.

Tinctura Cutharidum.
 R. Khabarb. \mathcal{Z} iij. Gummi. Gumiac. \mathcal{Z} iij. Lac.
 \mathcal{Z} iij. Cutharid. \mathcal{L} iij. Cocinell. \mathcal{Z} iij.
 Infund. in Sp. Vin. rectif. \mathcal{L} iij.

Tinctura Hellebori.
 R. Rad. Hellebor. pur. \mathcal{Z} iij. Tab. \mathcal{Z} iij.
 Liguor. \mathcal{L} iij. Sp. Vin. Gall. \mathcal{L} iij. s. a.

R. Rad. Hellebor. pur. \mathcal{Z} iij. Tab. \mathcal{Z} iij.
 Liguor. \mathcal{L} iij. Sp. Vin. Gall. \mathcal{L} iij. s. a.

In olla ferrea per Horas 26 in Ag. Font.
 \mathcal{L} iij. ad Long. \mathcal{L} iij. Fillicitum Calide.
 Fillicitum Liguorem. Propora ut lov.

Martij Myrsich.
 R. Sp. Vin. Ammon. Martiad. \mathcal{Z} iij. Sp.
 Vin. Gall. \mathcal{L} iij. Ligne et s. a.

Martij cum Sal. Ammon.
 R. Lignatur. Mart. cum parte equali
 Sal. Ammon. Capite. Mixta. q. s.
 et sublimatur s. a. in Capite. Mer.
 Liguor de fluxu Fillicit. ad huius
 tem Eva poratur. Deinde cum spiritu
 Vin. rectificat. et huiusmodi in natu.
 qua exhalatur usque ad dimidum tot.
 umptionem. Dein adde Spiritus
 Galthas eliquor. et Digeratur per
 4 dies ad intimum Conjunctione
 s. a.

Tinct. Hirc.
 R. Rubig. Ferr. \mathcal{Z} iij. Sp. Vin. \mathcal{L} iij.
 Angide, ut Tinctura Exhalatur.
 Tincturam per huiusmodi in natu.
 satam distilla ad s. a. Residua
 Spiritus Vin. \mathcal{L} iij. Digne ad Tinctura
 Extraheadam.

R. Sp. Hiera. Hiera. \mathcal{L} iij. Vin. Alb. \mathcal{L} iij.
 Digne et sola. Eodem modo fit
 cum Sp. Vin. Gall.

R. Myrsich. \mathcal{Z} iij. Sal. Tart. \mathcal{Z} iij. Mure
 probe. Residua in Ag. Font. \mathcal{L} iij.
 per Septimanam. Deinde Sp. Vin. rec.
 \mathcal{L} iij. Fiat. Tinct. Lini Calore

R. Sp. Ligor. op. \mathcal{L} iij. Myrsich. a \mathcal{Z} iij. Sp. Vin. \mathcal{L} iij.
 \mathcal{Z} iij. Digne et sola.

R. Sp. Papay. Urat. \mathcal{L} iij. H. Minus \mathcal{Z} iij.
 Sacch. alb. \mathcal{L} iij. Sp. Vin. \mathcal{L} iij. s. a.
 Calore Lini Calore.

R. Khab. \mathcal{Z} iij. Gum. Sarsapar. \mathcal{L} iij. Gum.
 a \mathcal{Z} iij. Rad. Liquiritia \mathcal{Z} iij. Sp. Vin.
 \mathcal{L} iij. s. a.

R. Sp. Ros. rub. op. \mathcal{L} iij. Gum. \mathcal{Z} iij.
 R. H. Vinol. \mathcal{L} iij. s. a. in vase
 fictili bibeato ad affunde. Ag.
 Font. Calor. \mathcal{L} iij. s. a. s. a. s. a.
 vase clauso, ad horas iij. s. a.
 adde Sacch. Cond. Alb. \mathcal{L} iij.

R. Rad. Serp. v. pulv. \mathcal{Z} iij. Tinctura.
 Sal. Tart. \mathcal{Z} iij. Digeret et s. a.

R. Hapat. Sulph. \mathcal{Z} iij. Sp. Vin. Gall.
 \mathcal{L} iij. Digne de sola. Extrahe
 poleth. ope Spiritus Vin. Ex. Nat.
 Sulphurij forebitur in B. M.

ad visciditatem Cocto

V

Vinum Biperinum.

Rp. Biperi siccat. in frust. Conciq. ℞. ij
 Biperantur leni calore in Vini ℞. iij
 panici ℞. i per triduum. Colatur bium
 ℞. iij. Oculum Masti
 ℞. iij. ex Sp. Vini. opt. ℞. iij. Ol. vitriol. ℞. iij
 Levatis simul in vase Ferreo, ut Christali
 fermentur. Oculum Sanchonatum.
 Rp. Vitriol. Calcinat. ℞. iij. Camph. in Sp. Vini Solat. ℞. iij. et leni igne. ℞. iij. inde abstrah. ℞. iij.

U

Unquatum Jaruleum.

Rp. Argent. viv. ℞. i. Feret. Venet. ℞. i. Misa. in Mortario Bone Globuli Mercurij. Repereapt. deinde adde. axung. porc. tepesact. ℞. i. Unquatum.

Unquatum deteges.

Rp. Resin. Flav. Axung. obip. porc. ℞. i. ℞. i. Cera Flav. Liban. pulv. q. ℞. i. Gum. Euphorb. Orig. pulv. a ℞. i. Feret. Argent. ℞. i. Axung. porc. ℞. i. Cera. Albas. ℞. i. Solat. Ex detaceo Inspergat. pulv. Liban. Euphorb. et Orig. deus. adde Feret. Mista ab igne moveatur, et agitando frigat.

Unquatum Digitalis

Rp. Digital. cum toto q. s. aque in Batyri. ret. q. s. Exprime. Colaturam, cui De novo adde Digitalis, ut ante Exprime de novo ad tertiam vicem. ℞. i. Unquatum.

Unquatum Amollig.

Rp. Batyri decat. ℞. i. Rosat. Sol. ℞. i. ℞. i. Amygdal. B. ℞. i. Chamamelini Scolar. a ℞. i. ℞. i. Gallin. Anat. a ℞. i. Rad. Irea. ℞. i. Croci ℞. i. Cera Alb. ℞. i. Sennipione pulv. ℞. i. Inda, et Nigra, Liguatigae reliq. ℞. i. Unquatum.

Unquatum Fusum.

Rp. Colicath. et Phlegm. Vitriol. a ℞. i. Acet. ℞. i. Ol. Virid. Orig. ℞. i. Mel. Respumet. ℞. i. Unquatum.

Unquatum Linaria

Rp. Herb. Linaria cum Flor. q. v. Col. tra deguatur cum adipe Porci quousque adde ps. va de virescat. Siatque unquatum.

Unquatum Lichom.

Rp. Ol. Libar. Alb. ℞. i. Anethim. Cham. a ℞. i. Amygd. B. ℞. i. Pingued. Anat. Gallin. a ℞. i. Cera Flav. ℞. i. ℞. i.

Unquatum Nervinum

Rp. Sol. Paraf. cum Flor. Salvia Cham. pph. Nervin. Lavend. Laur. cum Bacc. Cham. Ruta. Apia

Melilot. cum flore Absynth. a ℞. i. Mentha. Beton. Puleg. Ptrojel. cont. ℞. i. Hyper. a ℞. i. Ol. ex ped. bovin. ℞. i. Bovin. Ov. Sibi Vin. bel. Bovin. ℞. i. Ol. de Sica ℞. i. Contusij. Conciq. ℞. i. Feret. cum Oleis et Sivi. ℞. i. Unquatum. Sambucin.

Rp. Sol. Tambuc. ℞. i. Ramusul. ad Radicem arboris crescut. ℞. i. Cort. Interior. Eudem. ℞. i. Gumia Copocsa. coguntur in Batyri. re. ℞. i. Leuto hanc continet, agitando Fiat Expressio fortis, et Colaturam Cui addit. eadem quantitate, receptibus Solij, Ramusulij, et Cortic. repetatur idem Processus Tractaque Aviori Expressione. ℞. i. Unquatum.



Tx 6.

PHARMACOPŌEIA

Collegii Regalis

LONDINI.



LONDINI,

Impensis Tho. Newcomb, Tho. Basset, Joh. Wright, &
Ric. Chiswel. M. DC. LXXVII.

PHARMACOPŌIA

Collegii Regalis

LONDINI



LONDINI

Printed by J. Sturges, Printer to the College, at the College of Physicians, in St. Dunstons Church-yard, London.

SACRÆ MAJESTATI
SERENISSIMI CELSISSIMIQUE
PRINCIPIS
CAROLI SECUNDI
DEI GRATIA
ANGLIÆ SCOTIÆ
FRANCIÆ & HIBERNIÆ
MONARCHÆ
Fidei Defensoris
COLLEGIUM MEDICORUM
LONDINENSIVM
BENEFICIORUM MEMOR
HANC SUAM
PHARMACOPOEIAM
GRATITUDINIS ERGO
HUMILLIME OFFERT
CONSECRATQUE.

SACRAE MAJESTATI
SERENISSIMI CÆSARIS
FRANCIS

CAROLI SECUNDI
DE GALLIA

ANGLIÆ SCOTIÆ
FRANCIÆ & HIBERNIÆ

MONARCHÆ
Fidei Defensoris

COLLEGIUM MEDICORUM
DOCTORE R. S. I. O. M.
BENEFICIORUM MEMOR
HANC SUAM

PHARMACOPOLIAM
GRATITUDINIS ERGO
HUMILITER OFFERT

CONSECRATOLÆ

A



SERENISSIMO
PRINCIPI JACOBO
MAGNÆ BRITANNIÆ,
FRANCIÆ, HIBERNIÆ, &c.
REGI, Collegium Medicorum
LONDINENSIVM

Ὀφθαλμοῦ, καὶ ἐπιχειρήσεως.



U MINIS cum hominibus
commercium, facilēque ad
Superos aditum denotatura
antiquitas (licet sub obscura
incertæ noctis nebula titu-
bans, non insagaci tamen
acumine) Deorum simu-
lacro, sub humana specie,
variis insignita titulis, templis
intulit : mutisque statuis divinos decrevit honores,
& assignavit sacrificia, quibus vel pacarentur, vel con-
ciliarentur Superi, Inferi, Medioxymi. Principum plu-
rimos cœlitibus assidere voluit, eorum memoriam vene-
rata, & nihil minus quàm summum in sublunaria impe-
rium

Epistola Dedicatoria.

rium attribuens illorum æternitati, quos ut potentia suæ Vicarios, dum vitali fruerentur aurâ, Jupiter constituerat; sic res in publicum bonum præclarè gestæ, atque in subditos paternæ curæ juncta liberalis comitas, dignos præstiterant, qui Deorum immortalium Socii haberentur. Nos, qui reducto velo & disculsâ caligine, certiora nunc, veri Numinis beneficio, figimus vestigia; ut cœlum justis precibus pervium, & *D. O. M.* ad pia vota facilem experimur: sic Te Principem nostrum, (*REX SERENISSIME!*) Reipublicæ Christianæ, Regnorum imprimis tuorum bono tærris datum, erga pios probosque omnes facilem ac benignum, in tuos tenero & plus quàm paterno affectu propensum cernimus, agnoscimus, atque omnibus obsequii, officiorum, servitii ritibus, quos Omnipotens Regibus, hujusce mundi Diis, assignavit, purè sanctèque colendum pronunciamus. Tam aptus natus es ad bona, ad justa, ad augusta, ut ab hac deflectere semita nec fas Tibi sit; nec, si velles, datum; tantus est naturæ Tuæ candor, quæ virtutibus regis ab incunabulis imbuta, nec novo chromate tingi, nec veterem formam potest deponere! Sic Arcton adspicit magnetico spiritu mobile redditum ferrum; & quantumvis detorqueas, ad punctum redit. Quid attulerit compendii toti Christiano orbi insigne illud pacis studium, quo in mutuam perniciem ruentes Principum potentissimorum animos blando amicitia glutine feliciter ferruminasti: Quid Tuis populis æquitas, quæ in cæteris Tui similibus mediocris, in Te summa, tanquam in suæ activitatis sphaera, triumphat; Quid veræ Ecclesiæ pastoralis ille amor, quo gregem Salvatoris prosequutus, schismata tollere citra ambitiosum fastum quotidie studes, alii loquantur; quorum calamus
nomen

Epistola Dedicatoria.

nomen Tuum posteritati non fucato stylo tradere audacter satagit, materiæ ubertate diffluens; colorum, quibus obumbrari, si non deturpari, solet memoria Principum, non indiga. Nos, quibus MAJESTATI Tuæ devincti nodis vivamus, explicabimus liberè, & viventi Domino ea persolvemus vota, quæ Jovi nostro (juvans quippe Tu nobis pater) debentur. Universalis ille rectori bonique amor efficit, ut, dum nævos Rempublicam fœdantes perspicacibus inquiris oculis, Regiam aciem in Medicinæ castra deflexeris. Quot abs Te istic conspectæ Lacunæ, quot hiatus, quot à via regia, quam veri Hygieias antistites calcant, aberrantia diverticula, monentibus primariis nostrum, benigniter notare dignatus es? Exinde factum, ut eodem momento cum errorum notitia, tot defectuum splendorem irrequieta cupido animum tuum incefferit. *In actione consistit virtus*; quæ, dum in motu est, viget; situ obsita, quiete elanguescit: in Te, Domine, motu indefinente, veluti primum mobile, ad se omnes animi Tui facultates æternum rapit. *Rectum, norma est sui & obliqui.* Propterea jussisti, (R E X O P T I M E) ut ab iis, quos cæteris prælucere in Medicina facienda æquum est, sumerentur faciendorum exordia. Collegium nostrum Medicum ab *Henrico Octavo, &c.* immunitatibus & privilegiis donatum, Tu, Musarum omnium parens, auctoritate cumulare voluisti; nè quid deesset ad honoris culmen, neve relinqueretur lapis aliquis offendiculi. Ita potestate abs Te concessâ insigniti Medicinæ proceres, in repurgando Augiæ stabulo, atque admittendis veris Asclepiadis; eliminandis iis, qui larvati solum personam Medicorum

Epistola Dedicatoria.

rum induunt, toti sunt. Immortales Tibi sint gratiæ (SERENISSIME PRINCEPS) quòd vel querelis nostris, vel petitionibus, faciles quotidie aures accommodes; nec à nobis exoptatum quidquam hactenus, unde schola nostra passa sit repulsam. Sui semper similis virtus cubico situ mutationum nescia subsistit. Hac freti fiduciã, dum Tua capeffimus iussa, atque in replendis lacunis, & reparando vallo versamur; id Senatui nostro visum est, artifici cuique, ad scitum perfectumque opus producendum, necessaria esse idonea instrumenta; quæ, urgente necessitate, ex penu, ut tela ex armamentario, depromantur. Siqua in re anceps fluctuatio, ea certè in re medica est admodum periculosa; in cujus praxi, quantum homini datum est, statuenda sunt certa remedia, quæ (*Deorum manus* à veteribus dicta) languentibus ægris tutò ab artis peritis administrantur. Quilibet Medicus in antiquorum scriptis vulgatas habet remediorum formulas; sed eas ab invicem ut plurimum discrepantes: ita ut in hac varietate tironum mentes dubiæ (veluti in trivio) consilii inopes consistant; Pharmacopœorum opera incertitudine parum fida (ipsis etiam invitis) reddatur. Placuit itaque Medicorum Collegio *Londinensi* (cujus TU REX munificentissime tutelaris Deus es) tam antiqua, quàm nova pharmaca necessaria in unum consarcinare volumen, atque donum hoc levitense Tuis imponere aris; vel potiùs, Te non finente tantum, sed etiam jubente, Augustæ Majestati Tuæ offerre supellectilem, quâ subditorum tuorum corpora

Epistola Dedicatoria.

pora in posterum à pestifera morborum lue facta
tectaque præserventur. Fœtus isti gnesii, si pro-
pitiam exporrigas frontem, Solis Tui perferent
radios, qui spurios occæcare solent. Fac igitur,
ut, pro Tibi innato more, salutarem favoris Tui
auram opus hoc sentiat; cui, supplices petimus,
ut liberum per regnorum Tuorum limites indicas
& necessarium com meatum. Ut veritas una est,
sic certa sit ejus notitia. Vitæ subditorum tuo-
rum interest, ut Medici quid præscripturi sint,
Pharmacopœi quid in usum paratum habituri,
compertum habeant. Vacillationis pœna non mi-
noris, quàm ipsius vitæ jacturâ constat. Tu, qui
juris legumque fautor es, capitis tuorum tutor esse
velis. Ediçto cautum sit, nè aliâ utantur ii (quo-
rum non minùs feliciter quàm justè habenas regis)
Pharmacopœiâ; quæ non *Londinensis* solùm, sed
ex usu (si placet) Anglica in posterum indigi-
tetur. Sic fiet, ut à tritico secernantur paleæ; &
agyrtæ, atque circulatores (quibus æquitas Tua
Te reddit infensissimum) à genuinis dignoscan-
tur. Sic Tu Jupiter eris Liberator: Sic acceptam
Tibi feret sanitatem Tua Respublica: Sic de-
nique, dum summi inter humanas res boni Promo-
tor & Conservator eris, ejus, cujus in terris locum
obtines, imitorem Te prodes verum; & quam-
diu durabit Universi machina, memoriæ hominum
Heroicæ Tuæ Virtutes obversabuntur, sicut Tui
pars melior vivet, tandem aliquando tradita æterni-
tati:

Epistola Dedicatoria.

tati: Quod ut serò contingat, imò ut nulli nostrum id videre contingat; sed ut diutissimè Mundo, Patriæ, Tuis, subditis, singulis nostrum Te incolumem seruet *D. O. M.* ex animo optant, & precantur

Majestatis Tuæ

Humillimi Clientes, & fidelissimi

Subditi, Socii Collegii Medicorum

LONDINENSIS.

LECTOR

LECTORI.



Nte tres, supra decem lustra, annos, visum est Collegio nostro, suam edere Pharmacopœiam; auspicio sanè non minùs felici, quàm consilio. Quippe, præterquam quòd ad tale opus aliquando publici juris faciendum, iisdem, quibus alibi consultissimè pridem Medici, rationibus premeremur; accessit ultro singularis non solum Regis Jacobi P. M. sed & Serenissimi Caroli jam regnantis dignatio Opellæ huic nostræ patrocinantium, eandemque simul & Collegium nostrum amplissimis Privilegiis adornantium. Non enim solum ad hoc officii nos compulerunt quorundam perfidia, aliorum ignorantia, & multorum tandem pertinax contumacia, qui falso, inscitè, aut præfractè medicamenta sua Londini componebant; quamvis, juxtà cum aliis, hæc eadem justissimè causamur. Nec etiam, quòd, præter Antiquos, Neotericorum suppeteret ingens numerus, propterea desistendum hoc labore, tanquam supervacaneo, putavimus; præsertim cum, quas pro se quisque afferret seorsum scribendi causas, non tantum nobis hoc opus aggressis deseruirent; verum etiam tacitè commonerent commoverentque, ut simile quid, ob easdem causas, diligentissimè extunderemus; si modò (quod imprimis decuit) Ægrorum saluti, Medicorum famæ, vel Pharmacopœorum exili in literis industriæ consultum ire vellemus: quorum omnium intererat, ut singula definità Methodo constarent; nè, dum Hi turbarentur librorum multitudine, qui multi in quovis uno rarissimè comperiuntur; Medentium limatissima quamvis studia omni exciderent certitudine; Ægroti autem (quod miserrimum est) suà vità. Sed, præter hæc argumenta, quæ omnium communia sunt, qui calamum hæctenus in Pharmacenticis exercuerunt; nobis insuper acriorem stimulum subdidit Regum nostrorum favor, qui non, ut, alibi fieri amat, in una aliqua Urbe; sed, ut in toto, quàm latè patet, Anglorum Orbe, rei medicæ moderaremur, magnificentius concesserunt. Sub tantis auspiciis hic Liber olim prodiit, prælumque postea non semel subiit; cujus iterum desideratis exemplaribus, ad incudem medicam revocare eum placuit, priusquam recuderetur. Irrepsert nimirum, repetitâ typographorum incuriâ, quamplurimi errores: inerantque non pauca, quorum usum ipse usus antiquaverat: nec deerant pauciora,

LECTORI.

quibus experientia gratiam recentem conciliauerat. Nos igitur emendando, expungendo, & supplendo, singulis, quantum licuit, prospeximus; nè cuiusvis criminis injuria sponte illos tangeret, quos, ob hanc maximè causam, tam amplà Censurà dignatà est summa Regum benignitas; ut tantò magis erroribus vitandis studeremus, quantò eorum, ex ditionis amplitudine, periculum est majus. Habes ergò, amice Lector, rationes instituti nostri; habes Pharmacopœe pensæ tuæ summam; habes, in quo unico, te tuòsq; necessariò exerceas; ubi nec, præ multitudine componendorum, omnia in promptu habere graueris; nec, præ paucitate eorundem, vel otia seeteris; vel, quod pejus est, aliud agas. Ubi etiam, ut antea, vires Medicamentorum tacitas volumus; non quòd eas cuiquam inuideamus; sed quòd liquidò constet, absque præcognita Medendi Methodo, nemini prodesse posse; cognità verò, cum sciri eas, tum satis prodesse, quantumvis fileantur. Ubi denique Autorum pleraque nomina deleuimus, certi id nobis datum iri vitio à nemine, qui, virtutes remediorum bene subductà ratione omissas esse, secum, ut debet, aestimauerit. Vale.

NOMINA

NOMINA SOCIORUM
COLLEGII REGALIS MEDI-
CORUM LONDINENSIIUM.



GEORGIUS ENT Eques auratus, Præses.

Illustrissimus D. D. HENRICUS MARCHIO
DURNOVARIÆ.

BALDVINUS HAMEY.

FRANCISCUS GLISSON.

GUILLIELMUS STANE.

ALEXANDER FRASIER Eques auratus, Medicus

JOANNES MICKLETHWAITE. Regius Primarius.

Electores.

NATHAN PAGET.

THOMAS COXE.

DANIEL WHISTLER.

JOANNES KING.

CAROLUS SCARBURGH, Eques auratus, Medicus
Regius ordinarius.

THOMAS WITHERLEY, Medicus Regius ordinarius.

CHRISTOPHORUS MERRET.

SAMUEL COLLINS.

LUCAS RUGELEY.

GUILLIELMUS PETTY, Eques auratus.

GUALTERUS CHARLETON,

EDVARDUS GREAVES, Baronettus.

THOMAS WOLFE.

JOANNES FINCH, Eques auratus.

RICHARDUS

a

THOMAS

THOMAS BANES, Eques auratus.
GEORGIUS ROGERS.
GUALTERUS MILLS.
ZURISHADDI LANG.
JOANNES BETTS.
JOANNES TWISDEN.
THOMAS WALDRON, Medicus Regius ordinarius.
PETRUS BERWICK.
ARTHURUS DACRES.
SAMUEL COLLINS, Junior.
CASPARUS NEDHAM.
HENRICUS CLARK.
JOANNES PACKER.
THOMAS ALLEN.
NATHANAEL HODGES.
THOMAS MILLINGTON.
JOANNES SMITH.
JOANNES LAWSON.
ELISHA COYSH.
HUMPHREDUS BROOKE.
JOANNES ATFIELD.
JOANNES DOWNES.
GUILIELMUS CROONE.
EDVARDUS BROWNE.
THOMAS BURWELL.
THOMAS SHORT.
JOSIAS CLARK.

RICARDUS

RICARDUS LOWER.

THOMAS FRANKLAND.

RICARDUS TORLESS.

SAMUEL MORICE.

THOMAS ALVEY.

D. D. CANDIDATI.

HENRICUS YERBURY.

GEORGIUS SMITH.

PETRUS GERRARD.

JACOBUS RUFINE.

GUILLIELMUS VAUGHAN.

FRANCISCUS EEDES.

EDVARDUS HULST.

RICARDUS MORTON.

THOMAS NOVELL.

CAROLUS GOODALL.

GUILLIELMUS WARNER.

PHINEAS FOWKE.

SOCII HONORARII

Quorum Symbolis Collegi-
um factum est ornatius.

THOMAS BROWNE,
Eques auratus.

GUILLIELMUS LANGHAM,
Eques auratus.

ROBERTUS BIDGOOD.

GUILLIELMUS DENTON.

THOMAS TIMME.

THOMAS ARRIS.

AUDOENUS MEVERELL.

ROBERTUS FIELDING.

THEODORUS DE VAUX, Eques
aurat.

EDMUNDUS DICKENSON.

NICOLAUS CARTER.

NICOLAUS STANLEY.

JOANNES FISHER.

QUALTERUS NEEDHAM.

NICOLAUS BARBON.

PERMISSI.

JO. WEDDERBURN,
Eques auratus.

JO. TRIST.

BARROUGH.

PHIL. BROOME.

SIMON WELMAN.

GUILLIEL. SYDENHAM.

ROB. WRENCH.

JO. FEAKE.

THO. GIBSON.

RIC. BROWNE.

PONDERA

SUNT

Granum,
Scrupulus,
Drachma,
Uncia,
Libra,

cujus signum

gr.

ε

δ

ζ

lib

Grana viginti
Scrupuli tres
Drachmæ octo
Unciæ duodecim

constituunt

Scrupulum.
Drachmam.
Unciam.
Libram.

MENSURÆ

apud nos usitatiores sunt.

Cochleare, quod, in Syrupis, continet unciam dimidiam; in
Aquis stillatitiis, drachmas tres.

Cyathus }
qui comprehendit }
Congius }
} Unciam unam cum femisse.
} Libras octo.

CATA

ROB WRENCH

JO PEARCE

THO GIBSON

RIC BROWNE

BARRON

PHIL BRIDGE

SIMON WILLIAMS

PON

2 2

I

CATALOGUS

SIMPLICIUM

A D

PHARMACOPOEIAN.

RADICES.

A
 Cetosæ, Oxalidis.
 Acori { Veri, Calami aromatici officin.
 Adulterini, Pseudacori, Gladioli lutei.

Allii.
 Althææ, Bismalvæ, Ibisæ.
 Anchusæ.
 Angelicæ.
 Anthoræ, Antithoræ.
 Apii palustris, Eleosclini.
 Ari.

Aristolochiæ { longæ, tenuis.
 rotundæ.
 Clematidis.
 Arthanitæ, Cyclaminis.
 Arundinis.
 Asari.
 Aſclepiadis, Vincetoxici, Hirundinaria.
 Asparagi.

Aſphodeli veri { albi.
 lutei, Haſtæ Regiæ.

B
 Bardanæ { majoris, Lappæ maj.
 minoris, Lappæ min.

Behen { albi
 rubri.
 Bellidis, Symphyti minimi.

Betæ { albæ.
 rubræ.
 Bismalvæ, Althææ.
 Biſtortæ.
 Borriginis.
 Bruſci, Ruſci.

Bryoniæ { albæ.
 nigræ.
 horteniſis.
 Bugloſſi { ſylveſtris.

C
 Calami aromatici officin. i.e. Acori veri.
 Capparum.
 Cardui Mariæ.
 Caryophyllatæ.
 Caulium.
 Centaurii majoris.
 Capræ.

Chamæleontis { albi, Carlinæ.
 nigri.

Chelidonii { majoris.
 minoris, ſcrophulariæ min.

China.

Cichorii { horteniſis.
 agreſtis.

Cinara, Scolymi.
 Colubrinæ virginianæ, Serpentariæ, Piſtolo-
 chia virginianæ, Afari virginiani.

B

Conſolidæ,

Confolida ^{majoris.}
 Symphyti ^{medii, bugulae.}
 minoris, bellidis minoris.
 regalis, delphinii.

Contraeryæ, Drakenæ.

Costi ^{dulcis.}
 amari.

Curcumæ.

Cucumeris agreftis.

Cyclaminis, Arthanitæ.

Cynogloffa.

Cyperii ^{longi, Romani.}

rotundi.

D

Dauci.

Dentariæ, Dentillariæ.

Dictamni albi, Fraxinellæ.

Doronici Romani.

Dracontii.

Dulcamari, Solani lignofi.

E

Echii.

Eleofelini, Apii.

Ellebori, Veratri ^{albi.}
 nigri.

Endivia.

Enulæ campanæ, Helenii.

Eryngii.

Efulæ ^{majoris.}

minoris.

F

Farfaræ, Tuffilaginis.

Filicis ^{maris.}

fœminæ.

floridæ, Osmundæ regalis.

Filipendulæ.

Fœniculi.

Fraxinellæ, Dictamni albi.

G

Galangæ ^{majoris.}

minoris.

Gentianæ.

Glycyrrhizæ, Liquiritiæ.

Graminis canini.

H

Hirundinaria, Afclepiadis, Vincetoxicæ.

Hyacinthi.

Hyofcyami.

Jalappæ.

Imperatorizæ, Aſtrantiæ.

Iridis ^{noſtratis.}

Florentinæ, Illyricæ.

Iſatidis, Glaſti.

L

Lapathi acuti, Oxylapathi.

Lappæ, Bardanæ ^{majoris.}
 minoris.

Leviſtici.

Lilii albi.

Liquiritiæ, Glycyrrhizæ.

M

Malvæ.

Mechoacannæ ^{alba.}

nigræ, Jalappæ.

Mei, Mei Athamantici.

Morsus Diaboli, Succifæ.

N

Napi dulcis, Bumiadis.

Nardi ^{Celticæ.}

Indicæ, Spicæ nardi officin.

Nymphææ, Nenupharis.

O

Ononidis, Arestæ bovis.

Oxylapathi, Lapathi acuti.

P

Pæoniæ ^{maris.}

fœminæ.

Horteniſis.

Pafinacæ ^{Sylveſtris.}

Pentaphylli, Quinquefolii.

Petaſitidis.

Petroſelini.

Peucedani.

Phu,

Phu, Valerianaē } majoris.
 } minoris.
 Pimpinella, Sanguisorba.
 } terrestris.
 Plantaginis } aquatica.
 Polypodii querni.
 Polygonati, Sigilli Salomonis.
 Porri.
 Pyrethri.
 Quinquefolii, Pentaphylli.
 R
 Rapi.
 Rhaphani } Hortensis.
 } Sylvestris, rusticani.
 } pontici, Rhapontici officinarum.
 Rha, Rhei } barbari, rha- } vulgaris,
 } barbari } Monachorum.
 Rhodiæ.
 Rubiæ tinctorum.
 Rusci, Brusci.
 S
 Saponariæ.
 Sarzæparillæ.
 Satyrii } maris.
 } foeminae.
 Saxifragiæ albæ.
 Scyllæ.
 Scrophulariæ.
 Scorzonera } nostratis.
 } Hispanicæ.
 Serpentariæ Virginianæ.
 Sigilli Solomonis, Polygonati.
 Siferis.
 Spatulæ foetidæ.
 Succisæ, morsûs Diaboli.
 T
 Taraxaci, Dentis Leonis.
 Thapsiæ.
 Tormentillæ.
 Turbith, Turpethi.
 Tussilaginis, Farsaræ.

V
 Valeriana, Phu } majoris.
 } minoris.
 Verbenæ.
 Vincetoxici.
 Urticæ.
 Z
 Zedoariæ } longæ.
 } rotundæ, Zurumbet.
 Zinziberis.

CORTICES.

A
 Avellanarum.
 Aurantiorum.
 B
 Berberis, Oxyacanthæ Gal.
 Betulæ.
 C
 Capparis rad.
 Casiæ lignæ.
 Castaneorum.
 Cinnamomi.
 Citrii.
 E
 Ebuli.
 Esulæ rad.
 F
 Frangulæ, Alni nigrae.
 Fraxini.
 G
 Granatorum immaturorum, Malicorium.
 Guajaci, ligni Sancti.
 J
 Juglandis arboris.
 Juglandium nucum viridium.
 L
 Laureolæ.
 Lauri.
 Limonum.
 M
 Macis.
 Malicorium, cortex granati.
 Mandragoræ rad.
 Mezerei.

Mori rad.

P

Peruanus.
 Prunelli sylvestris.
 Pineorum nucleorum.
 Pistachiorum nucleorum exterioris.
 Populi arb.

Q

Quercûs.

S

Sambuci.
 Sassafræ ligni.
 Suberis.

T

Tamarisci.

Tiliæ.

Thuris.

U

Ulmi.

Winteranus cortex.

LIGNA.

A

Abietis.
 Agallochum, Lignum Aloës.
 Aspalathi, Rhodium.

B

Bresilium.

Buxi.

C

Coryli.
 Cypressi.

E

Ebenum.

G

Guajacum.

J

Juniperinum.

L

Lentiscinum.

N

Nephriticum.

R

Rhodium, Aspalathi.
 Rorismarini.

S

Santalum { album.
 { citrinum.
 { rubrum.
 Sassafras.

T

Tamarisci.

HERBÆ FOLIA,
ET GERMINA.

A

Abrotonum { mas.
 { foemina, Chamæcyparissus.
 Absinthium { latifolium, vulgare.
 { tenuifolium, Romanum.
 { folium Seriphium.

Acanthus, Branca urfina.

Acetosa, { Arvensis, Lanceolata.

Oxalis, { Romana rotundifolia.

Acetosella, Lujula.

{ vulgare, Capillus venenis.
 { album, Ruta muraria,
 Adianthum { Salvia vitæ.

{ nigrum.
 { aureum, Polytrichum aureum.

Ageratum, Eupatorium Mesies.

Agrimonia, Eupatorium Græcorum.

Alcea.

Alchimilla.

Alfina.

Althæa, Bismalva, Ibiscus.

Anagallis { mas.
 { terrestris { foemina.
 { aquatica, Baccabunga.

Anethum.

Angelica.

Apium, Eleoselinum.

Aparine.

Aquilegia.

Argentina, Potentilla.

Artemisia.

Asarum.

Asperula odorata, Aspergula.

Atriplex.

Atractylis.

Auricula muris, Pilosella.

B

Balsamita mas, Costus hortorum.

Bardana, lappa { major.

Bardana, lappa { minor.

Baccabunga

*Becabunga, Anagallis aquatica.*Beta {
alba.
rubra.
nigra.Betonica {
Sylvestris, vulgaris.
aquatica.Bellis {
major.
minor.

Blitum.

Bonus Henricus, Tota bona, Mercurialis.

Borago.

Botrys, Ambrosia.

Brassica {
Sativa.
Marina, foldanella.Bryonia {
alba.
nigra.

Buglossum.

Bugula.

Bursa Pastoris.

Bupthalmum.

Buxi folia.

C

Calamintha {
Vulgaris seu Montana.
Palustris.

Calendula.

Camphorata.

Caprifolium, Periclimenum, Matrifylva.

Cardamine.

Carduus {
Mariæ.
Benedictus.

Caryophyllata.

Cataputia.

Cauda equina, Equisetum.

Caulis.

Centaurium minus.

Centinodium, Polygonum.

Ceterach, Scolopendrium.

Chærefolium.

Chamædris, Triflago.

Chamæmelum.

Chamæpitys, Iva arthritica.

*Chamæcyparissus, Abrotonum femina.*Chelidonium {
majus.
minus.

Cichorium.

Cicuta.

Cinaræ, Scolymi folia.

Cochlearia {
Batava, rotundifolia,
hortensis.
Britanica, marina.

Conyza, Pulicaria.

Consolida {
Major.
Media, Bugula.
Minima, Bellis.
Saracénica, Solidago.

Coronopus.

Cotula foetida.

Crassula, Fabaria.

Crithmum, foeniculum marinum, Herba sancti Petri.

Cruciata.

Cuscuta.

Cyanus {
major.
minor.

Cynoglossum.

Cypressi fol.

D

Dens Leonis, Taraxacum.

Dictamnus Creticus.

Digitalis.

Dipsacus {
fativus, Carduus Fullo-
num.
sylvestris, Labrum Veneris.

E

Ebuli, Chamæactes folia.

Echium.

Elatine, Veronica foemina.

Eleoselinum, Apium.

Endivia.

Enula campana, Helenium.

Equisetum, Cauda equina.

Epithymum.

Erigerum, Senecio.

Erysimum.

Esula minor, Pityusa.

Eupatorium {
Græc. Agrimonia.
Mesnès, Ageratum.
Avicennæ, Eupatorium
Cannabinum.

Eupragia.

F

Fabaria, Crassula.

C

Foeniculum

Feniculum } *vulgare.*
 } *marinum, Crithmum.*

Filipendula.
 Filix florida, Osmunda regalis.
 Folium malabathri.
 Fragaria.
 Fraxini folia.
 Fumaria.

G

Galega, Ruta Capraria.
 Gallium.
 Genista.

Geranium } *Mofchatum.*
 } *Robertianum, Gratia Dei.*
 } *Columbinum, Pes Co-*
 } *lumbinus.*

Gnaphalium.
 Gratiola.

H

Hedera } *arborea.*
 } *terrestris, Chamæcissus.*

Helenium, Enula campana.
 Helxine, Parietaria.
 Hepatica, Lichen.
 Herba Paralyseos.
 Herniaria.
 Hieracium.
 Hippolapathum.
 Hippofelinum, Smyrneum.
 Horminum } *hortense, Sclaraa.*
 } *sylvestre.*

Hyoscyamus.
 Hypericum.
 Hypoglossum, Bilingua.
 Hyssopus.

I

Iberis Cardamantice.
 Illecebra, Sedum minus.
 Inguinalis, Afer Atticus.
 Isatis, Glastum.
 Juncus } *vulgaris.*
 } *odoratus, Schænanthus.*
Iva arthritica, Chamæpitys.

K

Kali.

L

Lactuca.
 Lagopus, Pes Leporinus.
 Lamium, Urtica mortua.
 Lappa, Bardana } *major.*
 } *minor.*
 Lavendula.
 Laureola.
 Lauri } *vulgaris*
 } *Alexandrinae* } *folia.*
 Lens palustris.
 Lepidium, Piperitis.
 Levisticum.
 Ligustrum.
 Lithospermum.
 Limonium.
 Linaria.
 Lingua Cervina, Phyllitis.
 Lotus urbana, Trifolium odoratum.
Lujula, Acetofella.
 Lupulus Salictarius.
 Lyfimachia.

M

Majorana, Sampfucum.
 Malva } *vulgaris.*
 } *arborea.*
 Mandragora.
 Marrubium, Prassium } *album.*
 } *nigrum.*
 Marum.
 Matricaria, Parthenium.
Matrisylva, Periclymenum, Caprifolium.
 Melilotus.
 Melissa, Melissophyllum.
 } *Sativa.*
 Mentha } *Aquatica, Sifymbrium.*
 Menthastrum, Mentastrum.
Mercurialis, Bonus Henricus.
 Mezereon, Chamælaea.
 Millefolium.
 Morfus Diaboli, Succisa.
 Mucus.
 Myrrhis.
 Myrti fol.

N Nasturtium

N
 Nasturtium { hortense.
 { aquaticum
 Nepetha.
 Nicotiana, Petum, Tabacum.
 Nummularia.
 Nymphæa, Nenuphar.
 O
 Ocimum, Basilicum.
 Oleæ fol.
 Ononis, Aresta Bovis.
 Ophioglossum.
 Origanum.
 Oxylapathum, Rumex acutus.
 P
 Papaver { album.
 { nigrum.
 { rubrum, Rhæas, erraticum.
 Parietaria, Helxine.
 Pentaphyllum, Quinquefolium.
 { maculata, Hydropiper.
 Perficaria { non maculata.
 Perfoliata.
 Perficæ folia.
 Petroselinum.
 Phyllitis, Lingua cervina.
 Phu, Valeriana.
 Pilosella, Auricula Maris.
 Pimpinella, Sanguisorba.
 Pithyusa, Esula minor.
 { Latifolia, Vulgaris, Septi-
 Plantago { nervia.
 { Angustifol. Quinquenervia.
 { Montanum.
 Polium { Creticum.
 Polygonum, Centinodia.
 Polytrichum Officin. Trichomanes.
 Populi folia, tum Oculi.
 Porrum.
 Portulaca.
 Potentilla, Argentina.
 Prassium, Marrubium { album.
 { nigrum.
 Primula veris.
 Prunella.
 Ptarmica.
 H. Hipp.

Cervinum.
 Pulegium {
 { Regale.
 Pulicaria, Conyza.
 Pulmonaria maculosa.
 Pyrola.
 Q
 Quercus folia, tum germina.
 Quinquefolium, Pentaphyllum.
 R
 Ranunculus.
 Ros folis.
 Rosmarinus.
 Rubi { Vulgaris
 { Idæi } Cymæ & folia.
 Rumex, Lapathum.
 { Capraria, Galega.
 { hortensis, vulgaris.
 Ruta { muraria, Adiantum album, Sal-
 { via vite.
 { sylvestris, Harmel.
 S
 Sabina.
 Salicis folia. { major.
 { hortensis }
 { minor.
 { sylvestris, Scorodonia, bosci.
 Sambuci folia, tum germina.
 Sampsucum, Majorana.
 Sanguisorba, Pimpinella.
 Sanicula.
 Saponaria.
 Satureia.
 Saxifragia alba.
 Scabiola.
 Scariola.
 Scenanthus, Juncea odoratus.
 Sclarea, Horminum hortense.
 Scordium.
 Scrophularia.
 Sedum, Sempervivum { majus.
 { minus, Illece-
 { bra.
 Senecio, Erigerum.
 Sennæ folia & folliculi.
 Serpyllum.
 Sigillum Salomonis, Polygonatum.
 Smyrnum, Hipposelinum.
 C 2 Solanum

Solanum.
 Soldanella, Brassica marina.
 } lævis.
 Sonchus }
 } asper.
 Sophia Chirurgorum.
 Spica nardi }
 } Indicæ.
 } Celticæ.
 Spica vulgaris.
 Spinachia.
 Spina alba.
 Succisa, Morsus Diaboli.
 Symphytum, Consolida.

T

Tamarisci folia.
 Tanacetum.
 Taraxacum, Dens Leonis.
 Tapsus barbatus.
 Thea.
 Thymus.
 Tiliæ folia.
 Tithymalus.
 Tormentilla.
 Trifolium }
 } vulgare.
 } aureum, Epatica nobilis.
 } acetosum, Lujula, Acetosella.
 } odoratum, Lotus urbana.
 Tuffilago.

V

Valeriana, Phu.
 Verbascum.
 Verbena.
 Veronica }
 } mas, Betonica Pauli.
 } Femina, Elatine.
 Violaria.
 Viola tricolor.
 Vinca pervinca.
 Vincetoxicum, Asclepias, Hirundinaria.
 Virga aurea.
 Vitis folia, pampini.
 Ulmaria, Regina prati.
 Ulmi folia.
 Umbilicus veneris.
 Urtica }
 } vulgaris.
 } urens }
 } romana }
 } mortua, Lamium }
 } album }
 } rubrum }

FLORES.

A

Abfinthii comæ florentes.
 Agni casti, Viticis.
 Amaranthi, Flores Amoris.
 Anethi.
 Anthos, Rorismarini Fl.
 Aquilegiæ.
 Aurantiorum.

B

Balaustia, Sylvestris Punicæ flores.
 Betonica.
 Boraginis.
 Buglossi.

C

Calendulæ.
 Caprifolii, Periclymeni, Matrifylvæ.
 Caryophylli rubri, Tunicæ, Vetonicæ
 flores.
 Centaurii minoris.
 Chamæmeli.
 Cheyri, Leucoii lutei.
 Cichorii.
 Consolidæ majoris, Symphyti maj.
 Crocus.

Cyani }
 } majoris.
 } minoris.

Cynosbati.
 Cytini, Sativæ Punicæ fl.

D

Digitalis.

E

Echii.
 Ericæ.
 Euphragiæ.

F

Fabarum.
 Fumariæ.

G

Geniftæ.

H Herba

H
Herbæ paralyticæ.
Hyperici.
Hyslopi.

J
Jasmini.

L
Lamii { albi. }
 { rubri. } } Urticæ mortuæ.

Lavendulæ.
Leucii lutei, Cheyri.
Ligustri, Alcannæ.

Lilii { albi. }
 { convallium. }
Lupuli.

M
Malvæ { vulgaris. }
 { arboreæ. }
Matricariæ.
Matrisylvæ, Caprifolii, Periclymeni.
Meliloti.
Melissæ, Melissophylli.

N
Nucis juglandis, Nucamenta, Juli.
Nymphææ { albæ. }
 { luteæ. }

O
Origani.

P
Papaveris { albi. }
 { nigri. }
 { rubri, erratici. }

Pæoniæ.
Periclymeni, Caprifolii, Matrisylvæ.
Perficæ.
Primulæ veris.
Prunellæ.
Prunellorum sylvestrum.

R
Rorismarini, Anthos.

Rosæ { albæ. }
 { caninæ. }
 { Damascenæ, pallidæ. }
 { rubræ. }

S
Salviæ.
Sambuci.
Saxifragiæ albæ.
Scabiolæ.
Siliginis.

Stœchadis { Arabicæ. }
 { Citrinæ. }

T
Tamarisci.
Tanaceti.
Tapfi barbati.
Tiliæ.
Tunicæ, Caryophylli hortensis, Vetonicæ
 rubræ.
Tuffilaginis, Farfaræ.

V
Verbasci.
Violæ Martiæ.
Viticis, Agni casti.
Urticæ mortuæ, Lamii { albi. }
 { rubri. }

FRUCTUS.

A
Agrestis.
Alkekengi, Halicacabi Baccæ.
Amoris Poma.
Amygdala { dulcia. }
 { amara. }
Anacardia.
Aurantia mala.
Avellanæ.

B
Balanus myrepfica, Glans unguentaria,
Berberis, Oxyacanthæ Galeni fructus.

C
Cacao.
Capparea.

Cappares.
 Capfici siliquæ, Piper Indicum.
 Caricæ, Ficus aridæ, passæ.
 Cardamomum { majus.
 minus.
 grana Paradyfi.
 Carpobalsamum.
 Caryophylli.
 Cassia fistularis.
 Castanea.
 Cerasa { nigra.
 rubra.
 album.
 Cicer { nigrum.
 rubrum.
 Citria mala.
 Citrullus.
 Coccus Indus.
 Coffee.
 Colocyntis.
 Corinthiaca passulæ.
 Corna.
 Cubebæ.
 Cucumis { hortensis.
 agrestis, asininus.
 Cucurbita.
 Cynosbati fructus.
 Cupressi Coni.
 Cydonia.

D

Dactylus.

E

Ebuli, Chamæactes grana.

F

Ficus { virides.
 passæ, Carycæ.
 Fraga.

G

Gallæ { communes.
 Turcicæ.
 Glandes quercinæ.
 Glandium quercinorum calciculæ, cupulæ.
 Granata mala, mala punica.
 Grossulariæ, uva crispæ.

H

Hederæ bacca.
 Herba Paridis bacca.

J

Juglandes.
 Jujubæ.
 Juniperi bacca.

L

Lauri bacca.
 Limonia.

M

Armeniaca, præcocia.
 Aurantia.
 Citria.
 Cydonia, Cotonea.
 Granata, Punica.
 Limonia.
 Mala { Mandragoræ.
 Persica.
 Stramonia.

Vulgaria, poma { hortensia.
 sylvestria.

Melones.
 Mespila.
 Mora.

Bellericæ.
 Chebulæ.
 Citrina, flavæ.
 Emblicæ.
 Indæ, nigra.

Myrtilli, Myrti bacca.

N

Aquaticæ, Tribuli aquatici nuces.
 Avellane.
 Castaneæ.
 Noces { Cypressi.
 Juglandes.
 Moschata, Myrsitica.
 Pistachia.
 Vomica.

O

Olivæ muriâ conditæ.

P

Papaveris { albi
 nigri } Capita.

Pepones.

Pepones.
 Persica.
 Phascoli.
 Pini Coni.

Piper { rotundum } album.
 { longum. } nigrum.

Pistachia.
 Poma vulgaria { hortensis fragrantia.
 { sylvestria.

Pruna { Gallica.
 { Damascena.
 { Brignolensia, prunella.
 Prunella sylvestria.
 Pyra.

Rhus.
 Ribesia.
 Rhamni, Spinæ cervinæ fructus.

Rubi { vulgaris } fructus.
 { Idæi }

Sambuci baccæ.
 Sebesten.
 Siliquæ cassiæ.
 Sorba.
 Spinæ albæ baccæ.
 Strobili, Pinei nucleï.

Tamarindi.
 Tribuli aquatici nuces.

Uva { virides } vitis.
 { crispe, Grossulariæ.
 { passæ } majores.
 { minores, Corinthiæ,
 { Passulæ.

SEMINA.

A

Abfinthii, Seriphii, Santonicum.
 Acetose, Oxalidis.
 Agni casti, Viticis.
 Althææ, Bismalvæ.
 Ammeos { veri.
 { vulgaris.
 Amomi.
 Anethi.
 Angelicæ.
 Anisi.
 Anthera, semen Rosarum.
 Apii, Eleoselini.
 Aquilegiæ.
 Asparagi.
 Atriplicis.
 Avenæ.
 Aurantiorum.

B

Bardanæ.
 Basilici, Ocimi.
 Berberis, Oxyacanthæ Gal.
 Bombacis.
 Brusci, Rusci.

C

Cannabis.
 Cardamomi { majoris.
 { minoris.
 Cardui { Benedicti.
 { Mariæ.
 Carthami, Cnici.
 Carui.
 Cataputiæ { majoris, Ricini.
 { minoris, Lathyridis.
 Caulium.
 Ceparum.
 Ceraforum nucleï.
 Chærefolii.
 Ciceris.
 Cichorii.
 Cicutæ.
 Citrii.

Citrullû.

Citrulli.
 Cochleariæ hortensis.
 Colocynthis.
 Coriandri.
 Crithmi.
 Cucumeris } hortensis.
 } sylvestris, Alsinini.
 Cucurbita.
 Cydoniorum, Cotoneorum.
 Cymini.
 Cynosbati.

 D
 Daçylorum ossa.
 Dauci } nostratis.
 } Cretici.

 E
 Ebuli.
 Endiviæ.
 Eruca.
 Erysimi.
 Ervi, Orobi.

 F
 Faba.
 Fœniculi.
 Fœnugræci.
 Fraxini, Linguae avis.
 Fumariæ.

 G
 Genista.
 Grana Gnidia, Thymeleæ grana.
 Grana Paradisi.
 Granatorum.

 H
 Harmel, Rutæ sylvestris.
 Hippofelini, Smyrni.
 Hordeum.
 Hyoscyami albi.
 Hyperici.
 Hyssopi.

 L
 Lactuca.
 Lapathi acuti, Oxylapathi.
 Lathyridis, Cataputiæ minoris.
 Laureola.
 Lentesc.

Levistici.
 Limonum.
 Linguae avis, Fraxini semine.
 Lini.
 Lithospermi, Milii Solis.
 Lolii.
 Loti urbanæ, fativæ.
 Lupini.

M

Magistrantiæ, Ostrutii, Imperatoriæ,
 Majoranæ, Amaraci.
 Malvæ.
 Mandragoræ.
 Melonum, Melopeponum.
 Mespilorum.
 Mezerci.
 Milii } communis.
 } Solis, Lithospermi.

N

Napi dulcis, Buniadis.
 Nasturtii.
 Nigellæ, Gith.
 Ceraforum.
 Nuclei } mali Armeni.
 } mali Perfici.

O

Ocimi } citrati.
 } caryophyllati.
 Oryzæ.

P

Panici.
 Papaveris } albi.
 } nigri.
 } hortensis.
 Pastinacæ } sylvestris.
 Perfoliata.
 Petroselini } vulgaris.
 } Macedonici.
 Pimpinella.
 Pifa.
 Plantaginis.
 Pœoniæ.
 Porri.
 Portulacæ.

Pŷyllii.

Pfyllii.

R

Rapi.
Raphani, Radiculæ.
Rhois obsoniorum, Sumach.
Ricini, Cataputiæ majoris.
Rosarum, Anthera.

Rutæ } hortensis.
 } *sylvestris.*

S

Santonici, semen sanctum.
Saxifragiæ.
Scariolæ, Seriolæ.
Sefami.

Sefeleos } vulgaris, Sileris Montani.
 } Cretici, Massiliensis.

Sinapios.
Smyrni, Hippofelini.
Solani fativi.
Staphydis agriæ.
Sumach, Rhois obsoniorum.

T

Thlaspios.
Trifolii odorati.
Tritici, tum ejus farina volatilis, fur-
fur, & ex eo paratum Amylum.

V

Vicia.
Violarum.
Urticæ } vulgaris.
 } Romanæ.
Uvarum acini.

Z

Zea, Speltæ.

GUMMI,
RESINÆ, GUMMI-
RESINÆ, BALSAMA,
SUCCI CONCRETI.

Ammoniacum.
Animi.
Arabicum.
Afa foetida.
Cancamum.
Ceraforum.
Elemi.
Galbanum.
Gummi } Hedera.
 } Juniperi.
 } Lacca.
 } Opoponax.
 } Prunorum.
 } Sagapenum.
 } Sanguis Draconis.
 } Sarcocolla.
 } Tragacanthum.

Abietina.
Caranna.
Colophonina.
Copal.
Laricea.
Refina } Pineæ.
nativa } Strobilina.
 } Tacamahaca.
Terebinthina } Cypria.
 } Chio.
 } Veneta.
Thus.

Aloes.
Jalapa.
Guaiaci, Ligni Sancti.
Gutta Germandra, Gutta Je-
Mechoacannæ. [mou.
Scammonii.
Refina } Turpethi.
factitia } Abietina.
 } Burgundica.
 } Cedria.
Pix } Laricea.
 } Pineæ.
 } Terebinthea.

D

Gummi-

Bdellium.
 Gummi- { Caphura, Camphora.
 Refina } Mastiche.
 Myrrha, Staete.
 Styrax Calamita.
 Capiui.
 Judaicum, Gileadense.
 Liquid-Ambar.
 Balsa- { è Mecha verum.
 mum } Oleum Balsami, Balsamelæon.
 Opobalsamum.
 Peruanum.
 Tolutanum.
 Acacia.
 Abfinthii.
 Agerati, Eupatorii Mefues.
 Elaterium.
 Euphorbium.
 Glycyrrhizæ.
 Gutta Gamba, Gutta Jemou.
 Succu { Hypociftis.
 concreti } Opium.
 Album.
 Rubrum.
 Saccha- { Cryftallinum.
 rum } Cantum { album,
 Candum } rubrum.
 Viscus Aucupum.

SUCCI LIQUIDI
 qui in rem præsentem
 fervari solent, tum
LACRYMÆ.

A
 Acetum.
 Acetositas Citrii, succus Citrii.
 Agresta, Omphacium.
 Aurantiõrum.
B
 Berberorum.
 Betulæ Lacrymæ.
C
 Chermes, Grani tinctorum,
 Cydoniorum.

G
 Granatorum.
L
 Limonum.
 Lujulæ.
O
 Omphacium.
 Oleum { completum, ma- } recens.
 turum } vetus.
R
 Rosarum { rubrarum.
 damascenarum.
V
 Vinum.
 Vitis Lacrymæ.

E PLANTIS
NATA.

A
 Agaricus.
 Auriculæ Judæ, Fungi Sambuci.

Calices glandium.
 Chermes grana.
 Coccus baphica.
 Cochinilla.
 Cynosbati spongiolæ.

E
 Epithymum.
G
 Galla.
M
 Mufcus.
V
 Viscus Quercinus.
 Uvæ Quercinæ.

ANIMALIA.

ANIMALIA.

A
Apes.
Aselli, Millepedes, Onisci.

B
Bombyces.
Bufones.

C
Canceri fluviatiles.
Cantharides.
Catuli.
Cicadae.
Coccinilla, Cochinilla.

E
Erinaccus.

F
Formicae.

G
Galeritæ.

H
Hirundines, & earum Pulli.
Hirudines, sanguifugæ.

L
Limaces terrestres, Cochleæ terrestres.
Lumbrici terrestres, Vermes terrestres.

M
Millepedes, Aselli.
Motacilla.

P
Passer } vulgaris.
Troglodytes.

R
Ranae virides.

S
Scinci.
Scorpiones terrestres.

T
Talpa.
Testudines nemorales.
Tinca.

V
Viperæ.
Vulpes.

ANIMALIUM
Partes, excrementa, aliæque
ab iis desumpta.

A
Anatis.
Anseris.
Anguilla.
Aperi.
Ardea.
Aschia, Thymalli.
Canis.
Caponis.
Castoris.
Cati sylvestris.
Giconia.
Cuniculi.
Equi.
Erinacci.
Gallina.
Hominis.
Leonis.
Leporis.
Lucii.
Lupi.
Murismontani.
Pardi.
Porci.
Serpentis.
Taxi, Meli.
Urbi.
Vulpis.
Vulturis.

Album Græcum, stercus caninum.

Astragalus, Talus } Leporis.
Suis.

Bezoar { occidentalis.
 { orientalis.
 Botargum.
 Butyrum { infusum.
 { salitum.

C
 Calculus è vesica humana.
 Caro viperina.
 Caseus recens.
 Castoreum.
 Caviarum.
 Cera { virginea.
 { alba.
 { flava.

 Cerebrum { Leporis.
 { Passerum.
 Chelæ Cancrorum.
 { Agni.
 { Equi.
 Coagulum { Hædi.
 { Leporis.
 { Vituli.
 { Bovinum.
 { Cervinum.
 Cor { Porcinum.
 { Vervecinum.
 { Alcis.
 { Cervi.
 Cornu { Rhinocerotis.
 { Unicornu, Monocerotis.
 Cranium hominis violentâ morte
 extincti.
 Crista Galli.

D
 Dens { Apri.
 { Elephanti, Ebur.
 { Equi marini.

E
 Ebur, Dens Elephanti.
 Exuvîæ serpentis, Spolium serpentis.

F
 Fel { Accipitris.
 { Bovis.
 { Capræ.

Leporis.
 Fel { Milvi.
 { Suis.
 { Tauri.
 { Urfi.
 Folliculi Bombycum.
 Garum.

H
 Hepar { Lupi.
 { Lutræ.
 { Ranarum.

I
 Ichthyocolla.
 Intestina { Lupi.
 { Vulpis.

L
 Afina.
 Capræ.
 Lac { Mulieris.
 { Ovis.
 { Vaccæ.

 Bezoar { orientalis.
 { occidentalis.
 Lapis { è Capite { Carpionum.
 { Percarum.
 { è felle Bovis.
 { è vesica humana.

M
 Mandibula Lucii.
 Margaritæ, Uniones.
 Medulla cruris { Agni.
 { Bovis.
 { Capræ.
 { Cervi.
 { Vituli.
 Mel { commune.
 { virgineum.
 Moschus.
 Muria.
 Mumia.

N
 Nidus Hirundinum.

O Oculi

O
 Oculi Cancrorum.
 Omentum { Agni.
 Arietis.
 Vervecis.
 Vituli.
 Ovi Gallinacci { Albumen.
 Vitellus.
 Testa.
 Ova { Struthionum.
 Formicarum.
 Corde Cervi.
 Os { Cruris Bovis.
 Sepia.
 P
 Pelliculæ stomachi Gallinæ interiores.
 Pili Leporis.
 Plumæ Perdicum.
 Propolis.
 Priapus { Cervi.
 Tauri.
 Pulmo vulpis.
 S
 Saliva jejuni.
 Columbae.
 Felis.
 Hirci.
 Leporis.
 Sanguis { Perdicis.
 Suis.
 Tauri.
 Taxi.
 Testudinis.
 Secundina.
 Sericum.
 Serum Lactis.
 Bovinum.
 Cervinum.
 Sevum { Hircinum.
 Ovinum.
 Vaccinum.
 Sperma Ceti.
 Splen Bovis.
 Spolium Serpentis, Exuvie Serpentis.
 Anseris.
 Stercus { Canis, Album Græcum.
 Capri.
 Columbarum.
 Equi non-castrati, Fimus
 equinus.

Gallinæ.
 Hirundinum.
 Hominis.
 Stercus { Murium.
 Pavonis.
 Suis.
 Vaccae.

T
 Talus, Astragalus { Leporinus.
 Scillus.

Tela Araneorum.
 Blatta Byzantia, unguis odo-
 ratus.
 Buccinarum.
 Cancrorum.
 Cochlearum.
 Testæ { Dentalium.
 Aquatili- { Entalium.
 tilium { Mater Perlarum.
 Mytulorum.
 Purpuræ.
 Sepie testa, Os sepia.
 Umbilicus marinus.
 Equi.

Testes { Galli.

U
 Ungula { Alcis.
 Asini.
 Bovis.
 Equi.
 Lyncis.
 Urina { Apri.
 Capræ.
 Hominis { Pueri impuberis.
 adulti.
 Ufnea cranii humani.

Z
 Zibethum.

MARINA.

A
 Ambra grisea.
 Aqua marina.
 Arena maris.

B Bitumen

B
Bitumen Judaicum, Asphaltus.

C
Carabe, Succinum { album.
flavum, citrinum.
nigrum, Gagates.

Corallina.

Corallum { album.
rubrum.

H
Halcyonium, Spuma maris.

L
Lapis Spongiæ.

P
Pumex.

S
Sal marinus.
Spongia.
Succinum, Carabe.

MINERALIA, Terræ Officinales, Sales, Sulphurea.

Ampelites.
Argilla.
Bolus { Armena.
Bohemica.
Candida.
Cimolia { Purpurascens.

Creta.

Terræ Medicamentose { Creta præparata { Calx vi-
va.
Extincta.

Gypsum.
Lemnia.
Melitea.
Ochra.
Samia.
Silefiaca.
Tripolitana, Tripolis.
Rubrica Fabrilis.

SALES.

Alumen { Catinum.
Plumeum, Plumosum, Scissile.
Rupeum, Rochi Gallis, Officinarum.
Zucarinum, Saccharinum.

Armoniacum.
Communis.
Sal { Chryfocolla factitia, Santerna Plinii, Tincar,
Borax.
Gemma.
Nitrum.
Tartarum.

Vitriolum { Album.
Cæruleum, Romanum.
Viride.

Sulphurea { Arfenicum { Nativum { Citrinum, Aureum, Auripigmen-
tum, Risigallum,
Rubrum, Sandaracha Græcorum.
Factitium, Album, Cryftallinum.

Sulphurea

Sulphu- rea.	Bitumen	Ambragrifca.	Succinum	Album.
		Asphaltos.		Flavum, Citrinum.
		Naptha.		
	Oleum terræ. Petrolæum.	Nativum, Vivum.		
		Sulphur	Factitium, Caballinum.	

LAPIDES
Pretiosi, & Medicamentosi.

Ætitis, Aquilæ lapis.
Alabastrum, Alabastritis.
Amethystus.
Amiantus.
Armenus Lapis.
Asteria Gemma.
Bcrillus.
Bezoar.
Bufonitis, Lapis Bufonius.
Lapis Calaminaris.

Corallium {
Album.
Cinereum.
Fuscum.
Subflavum.
Nigrum.
Rubrum.

Granatus.
Hæmatites.
Heliotropium.
Hyacinthus.
Jaspis.
Judaicus Lapis.
Lapis Lazuli.
Lapis Lyncis, Belemnites.
Magnes.
Margaritæ.
Onyx.
Opalus.
Ostiocolla.
Sapphirus.
Sardus, Sarda, Carneolus.
Serpentinus, Ophites.
Smyris, Smerillus.

Smaragdus.
Lapis Specularis, Silenitis.
Chrysolithus.
Topasius {
Chryfopasius.

Talcum.

METALLA
& Mineralia Metallis af-
finia, & Recrementa Me-
tallica.

Metalla {
Aurum.
Argentum.
Æs, Cuprum.
Stannum.
Plumbum.
Ferrum {
Nativum.
Præparatum aut
factitium, Cha-
lybs.

Mineralia
Metallis
affinia. {
Cinnabaris {
Nativa.
Factitia.
Mercurius, Hydrargyrus,
Argentum vivum.
Antimonium.

Recrementa
Metallica
nativa. {
Cobaltum.
Chalcitis.
Misy.
Sory.
Marcafita, Bismuthum.

Recremen-

Recrementum factitium.	Auri } Argenti }	Lithargyrus.	Diaphryges.
Recrementum factitium Plumbi.		Plumbago, Molybdena, recrementum proveniens à purificatione auri & argenti cum plumbo.	Tutia } Pompholix.
Recrementum plumbi factitium.		è Cerussa, Sandix. è plumbo calcinato, Minium vulgare.	Spodium. Botritis. Ostracitris. Placitis.
			Cadmia }

Quum instituti nostri ratio plura eorundem simplicium nomina Catalogo inserere, eaque interdum diversis locis repetere postularret, Synonyma ista, ubi secundum proprium quem in Alphabeto locum obtinent iterantur, alio characterere signare libuit; ne per ejusmodi, non inutilem alioquin, repetitionem, Catalogi simplicium molem ostentationis causâ adauxisse videremur.

NUNCU-

NUNCUPATIONUM

quarundam plura uno titulo complectentium
explicatio.

QUINQUE RADICES APERIENTES.

Apii.
Asparagi.
Fœniculi.
Petroselini.
Rufci, Brusci.

QUINQUE HERBÆ EMOLLIENTES.

Althæa.
Beta.
Malva.
Mercurialis.
Violaria.

QUINQUE HERBÆ CAPILLARES.

Adian- } nigrum, Capillus vene-
thum } ris.
 } album, Ruta muraria,
 } Salvia vitæ.
Ceterach, Scolopendrium.
Lingua Cervina, Phyllitis.
Polytrichum, Trichomanes.

QUATUOR FLORES CORDIALES.

Boraginis.
Buglossi.
Rosarum.
Violarum.

QUATUOR SEMINA CALIDA MAJORA, CARMINATIVA.

Anisi.
Carui, Carei.
Cumini.
Fœniculi.

QUATUOR SEMINA CALIDA MINORA.

Anmeos.
Anomi.
Apii.
Dauci.

QUATUOR SEMINA FRIGIDA MAJORA.

Citrulli.
E

Cucu-

Cucumeris.
Cucurbitæ.
Melonum.

QUATUOR SEMINA
FRIGIDA MINORA.

Cichorii.
Endiviæ.
Lactuæ.
Portulacæ.

FRAGMENTA QUINQUE
LAPIDUM PRETIOSORUM.

Granati.
Hyacinthi.
Sapphiri.
Sardæ, Corneoli.
Smaragdi.

AQUA

AQUÆ

SIMPLICES STILLATITIÆ

COMMUNES.

E RADICIBUS RECENTIBUS.

Bryoniæ.
Cæparum.
Enulæ.
Iridis.
Raparum.

E FOLIIS ET GERMINIBUS.

Abrotoni.
Absinthii utriusque.
Acetosæ, Oxalidis.
Acetosellæ, Lujulæ.
Agrimoniz.
Alchimiillæ.
Althææ.
Anagallidis fl. purp.
Angelicæ.
Apii.
Aquilegiæ.
Arnoglossi.
Artemisiæ.
Asparagi.
Auriculæ muris.
Bardanz.
Basilici, Ocimi.
Boraginis.
Betulæ.

Buglossi.
Bursæ Pastoris.
Calaminthæ.
Calendulæ.
Caprifolii.
Cardui. } benedicti.
 } lactei.
Centaurii min.
Centinodiæ, Polygoni.
Cichorii.
Chærefolii.
Chelidonii maj.
Cochleariæ.
Consolidæ maj.
Dracuntii.
Endiviæ.
Farfaræ, Tussilaginis.
Fœniculi.
Fumariz.
Galegæ.
Genistæ.
Graminis.
Hederæ terrestris.
Hyssoi.
Lactuæ.
Levistici.
Linariæ.
Lupuli.
Majoranz.
Malvæ.
Marrubii.

E 2

Matriæ

Matricariæ.
 Melissæ.
 Menthæ.
 Mentastri.
 Millefolii.
 Nasturtii aq.
 Nicotianæ nostratis.
 Papaveris albi.
 Parietariæ.
 Petroselinii.
 Plantaginis,
 Portulacæ.
 Prunellæ.
 Pulegii.
 Quercûs.
 Rutæ.
 Salviæ.
 Saxifragiæ.
 Scabiolæ.
 Scordii.
 Scrophulariæ.
 Sempervivi }
 } majoris.
 } minoris.
 Serpylli.
 Solani.
 Tanacetii.
 Tormentillæ.
 Tussilaginis.
 Valerianæ.
 Vitis.
 Ulmaræ.
 Urticæ.

E FLORIBUS.

Aurantiorum.
 Chamæmeli.
 Cyani majoris.
 Fabarum.
 Lamii.
 Lavendulæ.
 Lil. aq. Nymphææ.

Lili convallium.
 Malvæ hortensis.
 Papaveris utriusque.
 Pâralyfis.
 Pœoniæ.
 Rosimarini.
 Albarum.
 Rosarum }
 } Damascenarum.
 } Rubrarum.

Sambuci.
 Satyrii.
 Tiliæ.
 Tunicæ.
 Violarum.

E FRUCTIBUS.

Aurantiorum.
 Cerasorum nigr.
 Citriorum-malorum.
 Citoneorum.
 Cucumerum.
 Fragorum.
 Halicacabi, Alkekengi.
 Limonum.
 Mororum rubi Idæi.
 Nucum Jugland. immat.
 Pomorum redolentium.

EX ANIMALIBUS,

eorum Partibus, &
 Excrementis.

Astacorum flu.
 Cochlearum.
 Cornu Cerv. ten.
 Fimi bovini Maialis.
 Hirundinum.
 Lumbicorum.
 Picarum.
 Spermatis Ranarum.

AQUÆ

AQUÆ SIMPLICES

Præviâ digestionē destillandæ.

EX RADICIBUS

Urticæ recentis.

E FOLIIS.

Agrimonix.
 Argentinæ.
 Artemisiæ.
 Betonicæ.
 Calendulæ.
 Chamæmeli.
 Chamæpityos, Ivæ arthriticæ.
 Chelidonii }
 } majoris.
 } minoris.
 Cochleariæ.
 Consolidæ maj.
 Dentis Leonis, Taraxaci.
 Euphrasiæ.
 Fraxini.
 Fumariæ.
 Hederæ ter.
 Hippuridis, Caudæ equinæ.
 Hyperici.
 Millefolii.
 Nummulariæ.
 Ononidis.
 Pimpinellæ.

Polygonati, Sigilli Salomonis.
 Roris Solis.
 Rutæ.
 Sabinæ.
 Saxifragiæ.
 Scolopendrii.
 Scordii.
 Tamarisci.
 Tapsi barbati, Verbasci.
 Verbenæ.
 Veronicæ.
 Ulmarix.
 Urticæ.

EX FLORIBUS.

Cotylæ sætidæ.
 Genistæ.
 Paralyfis.
 Petasitidis.
 Pæoniæ.
 Sambuci.

E BACCIS.

Genistæ.
 Sambuci.

Monemus, Communes illas in posterum cautiùs præparandas; nempe Herbas & Flores fragrantēs, & moderatè calidos aquæ fontanæ levi aspergine irrorandos; calidos autem, eadem aquâ, cum tantillo vini adspargendos esse. Deinde indantur ollæ fictili vitreato, vel doliolo; arctèq; compressæ, & ab aere secluse, maneant in loco temperato, donec intepuerint. Tum protinus (ne mucorem contrahant) destillentur organis communibus, cineribus copiosè substratis, leni igne, & spiraculis clausis; vel in

B. M.

B. M. *Herbæ autem floresque frigidi, recenter sereno aere collecti, citra di-
Etum apparatus, destillationi statim committantur. Siccis plus aquæ,
humidis minus opus est.*

In hunc aquarum censum adscribi possunt

Lacrymæ vitium.
Liquor Betulæ.
Ros Maialis.

SPIRITUS ET AQUÆ STILLATITIÆ COMPOSITÆ.

SPIRITUS ET AQUA Absinthii Minus-Composita.

R: Fol. Absinthii sicci libras duas,
Sem. Anisi libr. dimid.

Macerentur in spiritûs vini te-
nuioris Congiis sex, horas viginti
quatuor, deinde destillentur per
B. M. Congii quatuor, addendo
cuilibet libræ liquoris destillati,
sacchari purissimi uncias duas.

Primæ duæ libræ, spiritus Absin-
thii nomine; qui sequitur liquor,
Aquæ Absinthii minus-compositæ
titulo designetur.

Eodem modo (sed omissis sem.
Anisi) parentur Spiritus & Aquæ.
Herbarum Angelicæ cum toto.
Melissæ.
Menthæ.
Salviæ, &c.
Florum Rorismarini.
Sclareæ.
Tunicæ, &c.
Sem. Carui, &c.
Bac. Juniperi.

Cortic. Aurantiorum.
Citreorum.
Limonum, &c.

SPIRITUS ET AQUA Absinthii Magis-Composita.

R: Absinthii marini,
Vulgaris, ana libram
unam.

Salviæ,
Menthæ,
Melissæ, ana manip. duos,
Rad. Galangæ,
Zinzib.
Calami aromat.
Helenii ana drach. tres.
Glycyrrhizæ unciam unam.
Uvarum pass. exacin. uncias
tres.
Sem. Fœniculi dulcis,
Anisi, ana drachmas tres.
Cinnamomi,
Caryophyllorum,
Nucis Moschatæ, ana drach.
duas.

Cardamomi,

Cardamomi,
Cubebarum, ana drachmam
unam.

Incidenda incidantur, contun-
denda contundantur, & in

Vini Hispanici libris viginti
quatuor infundantur per horas
totidem; deinde destillentur in
B. M. addendo sacchari albiss.
duas uncias cuique libræ.

Prima libra, *Spiritus Absinthii*
magis compositus appellari potest.

SPIRITUS ET AQUA ANGELICÆ MAGIS COMPOSITA.

R̄ Rad. Angelicæ,
Fol. Cardui bened. ana uncias
sex.

Melissæ,
Salviæ, ana uncias qua-
tuor.

Sem. Angelicæ, uncias sex.
Fœniculi dulcis, uncias no-
vem.

Herbæ siccæ & semina crassiuscu-
lè contundantur, quibus adde
Specierum Aromatici rosati, Dia-
moschi dulc. ana unciam
unam semis.

Infundantur per biduum, in vini
Hisp. libris triginta duabus, destil-
lentur sec. artem leni igne. Ad-
misce unicuique libræ, sacchari in
aqua rosacea soluti uncias duas.

Tres primæ libræ, *Spiritus*; cæ-
teræ, *Aquæ* titulo insigniantur.

SPIRITUS LAVEN- DULÆ COMPOSITUS MATTHIÆ.

R̄ Flor. Lavendulæ, congiū
unum; affunde spiritus vini
optimi congiostres: obturato
vase,

macerentur ad Solis teporem sex-
tidui spacio, deinde destilla per
alembicum cum suo refrigera-
torio.

R̄ Flor. Salviæ,
Rorismarini,
Betonicæ, ana manip.
unum.

Boraginis,
Buglossi,
Lil. conval.

Paralyseos, ana manip.
duos.

Omnes hi flores recentes tempe-
stivè collecti maceantur in spir.
vin. opt. congiō uno, & miscean-
tur cum spir. fl. Lavend. supra-
dicto, addendo.

Fol. Melissæ,
Matricariæ,
Aurantiorum rec. collect.

Flor. Stœchados,
Aurantiorum.

Bac. Lauri, ana unciam unam.
Post digestionem convenientem,
destillentur denuo, tandem ad-
dantur cort. extern. Citri,

Sem. Pœoniæ decort. ana
drachmæ sex.

Cinnamomi,
Nucis Mosch.

Macis,
Cardamomi,

Cubeb.

Cubebæ.

Santali citr. ana, uncia semis.

Ligni aloes, drachma una.

Digerantur horas viginti quatuor, colentur, & filtrentur ad depurationem; adde

Perlarum præp. drachmas duas.

Ambra grif.

Mofchi,

Croci, ana scrupulum semis.

Rosarum rub. sicc.

Santali rubri, ana unciam semis-citrini.

Cortic. Citri sicc. ana drachmas duas.

Species sindoni inclusæ, suspendantur in spiritu prædicto.

SPIRITUS CASTOREI.

R Castorei recentis, uncias quatuor.

Florum Lavendulæ recentium, unciam unam.

Salviæ,

Rorismarini, ana unciam dimidiam.

Cinnamomi, drachmas sex.

Macis,

Caryophyllorum, ana drachmas duas.

Spiritus vini rectificati, libras sex.

Digerantur in Phialâ, ad tertiam partem tantum repletâ, vesicâ, bubulâ & subere optimè clauâ, per biduum, in cineribus tepidulis; deinde spiritus destilletur per Balneum Mariæ, vase diligentissimè obturato asservandus.

AQUA PETASITIDIS COMPOSITA.

R Radicum Petasitidis recentium, & contusarum, libram unam semis.

Angelicæ,

Imperatoria, ana libram semis.

Macerentur in Cerevisiæ non lupulatae generosæ, libris decem, deinde destillentur in *M. B.* donec saporis mutatio vires radicum extractas esse testetur.

AQUA RAPHANI COMPOSITA.

R Foliorum Cochleariæ utriusque verno tempore collectorum, & mundatorum, ana libras sex: ex hisce contusis succus exprimatur,

cui admisceantur

Succor. Becabungæ,

Nasturt. aq. ana libr. una semis.

Vini albi opt. libr. octo.

Mala Limon. cum toto incis. N° duodecim.

Radic. Bryoniæ rec. libr. quatuor.

Raphani sylvestr. lib. duæ.

Ari, uncia dimid.

Cortic. Winterani,

Nucum Moschat. ana uncia quatuor.

Macerentur per triduum, & destillentur *M. B.*

AQUA

AQUA PŒONIÆ COMPOSITA.

R̄ Florum Lili conval. recentium
libram unam.

Infundantur in vini Hispanici
Congiis quatuor.

R̄ Florum Tiliæ libræ dimi-
diam.

Pœoniæ uncias quatuor.

Macerentur per biduum; deinde
destilla ad siccitatem, in balneo
Mariæ.

In destillato liquore mace-
rentur

Radicum Pœon. maris debite
collectarum uncia duæ semis.

Dictamni albi,

Aristolochiæ longæ, ana un-
ciæ dimid.

Fol. Visci querc.

Rutæ, ana manip. duo.

Sem. Pœoniæ decort. drach-
mæ decem.

Rutæ, drachmæ tres se-
mis.

Castorei, scrupuli duo.

Cubebarum,

Macis, ana drachmæ duæ,

Cinnamomi, uncia una se-
mis.

Scillæ præpar. tres drach-
mæ.

Florum rorismarini, pug.
sex.

Stœchados Arab.

Lavendulæ, ana pug. qua-
tuor.

Betonicæ,

Tunicæ,

Paralysis, an. pug. octo: tum

Succi Cerasorum nigrorum li-
bris quatuor adjectis, destillentur
omnia in vitreis organis, ut su-
prâ.

AQUA EPIDEMIA.

R̄ Rad. Angelicæ,
Imperatoricæ,
Petalitidis,
Pœoniæ, ana selibram,
Mei Athamantici,
Scorzoneræ, an. uncias
quatuor.

Serpentariæ Virginianæ
uncias duas.

Fol. Rutæ,

Rorismarini,

Melissæ,

Cardui ben.

Scordii,

Calendulæ cum flor.

Dracuntii,

Galegæ,

Menthæ, ana Manipu-
los quatuor.

Quibus debite præparatis affun-
de aquæ font. Congios quatuor,
Spiritus vini opt. congios duos;
finitaque, calore Balnei, vase
optime clauso, triduanâ macera-
tione; destilla per B. M. Con-
gios quatuor; in quib' suspende
Croc, nodulo inclusi, unciam di-
midiam. Aquæ hujus stillatitiæ
singulis libris adde sacchari al-
bissimi sesquiunciam; fiatque
Colatura per manicam Hip.

F A Q U A

AQUA BEZOARTICA.

R Fol. Chelidonii maj. cum radicibus, manip. tres semis.

Rutæ, manip. unum.

Scordii, manip. duos.

Dictamni Cret.

Cardui benedict. ana man. unum semis.

Rad. Zedoariæ,
Angelicæ, ana drachmas tres.

Cort. extern. Citri,
Limonum, ana drachm. quinque.

Flor. Tunicæ, unciam unam semis.

Rosarum rubr.

Centaurii min. an drachmas duas.

Incidenda incidantur, & per residuum macerentur in spiritus vini opt. & vini Malvat. analibris tribus cum dimidia. Aceti florum Tunicæ, Succii Limonum, ana librâ urâ. Destillentur per balneum Mariæ in vase vitreo. Liquori destillato adde Cinnamomum.

Cinnamomi, drachmas tres.

Caryophyllor. drachmas duas semis.

Theriacæ Androm. uncias tres.

Mithridatii, unciam unam semis.

Camphoræ, scrupulos duos.

Allo Trochisc. de Viperis, unciam dimidiam.

Macis, drachmas duas.

Xyloaloes, drachmam unam.

Santali citr. drachmam unam semis.

Seni. Cardui bened. unciam unam

Citri, drachmas tres.

Macerentur bidui spacio, & lentissimo igne destillentur per B. M. bis vel ter.

Postquam ad medias facta fuerit destillatio: quod in vase erit residuum, colari poterit per pannum lineum, & colatura per ulteriorem destillationem reduci in extractum Mellagineum, asseruandum sub nomine, *Extracti Bezoartici*.

AQUA ET SPIRITUS
LUMBRICORUM
MAGISTRALIS.

R Lumbricorum bene mundatorum, libras tres.

Limacum cum testis mundatorum, congios duos.

Contundantur in mortario, indantur vasi conven. addendo

Fol. Urticæ urentis cum radicibus, manip. sex.

Angelicæ sylvestris, manip. quatuor.

Brançæ Ursinæ, manip. septem.

Agrimoniæ,

Betonicæ, ana manip. tres.

Rutæ, manip. unum.

Absinthii communis, man. duos.

Florum rorism. uncias sex.

Radicum Oxy-lapathi uncias decem. Oxa-

Oxalidis uncias quinque,
 Curcumæ,
 Cortices inter. arb. Oxyacanthæ, ana uncias quatuor.
 Sem. scœnogræci, uncias duas.
 Caryophyllorum pulv. unc. tres.
 Cornu Cerv. crassè pulv.
 Eboris similiter præp. ana unc. quatuor.
 Croci drach. tres.
 Spiritûs vini tenuioris congios quatuor cum dimidio: postquam viginti quatuor horis macerata fuerint, destillentur per *M. B.* Organis vitreis.

Libræ quatuor primæ *Spiritus* nomine referentur; quæ sequuntur *Aqua Lumbric. Magistr.* indigentur.

AQUA GENTIANÆ COMPOSITA.

℞ Rad. Gentianæ incis. libram unam semis. Foliorum & florum Centaurii min. ana quatuor uncias.

Macerentur in vini albi optimi lib. duodecim per dies octo, destillentur postea per *M. B.*

AQUA GILBERTI.

℞ Fol. Scabiosæ.
 Pimpinellæ.
 Dracuntii.
 Melissæ.
 Angelicæ.
 Anagallidis fl. purp.
 Tormentil. cum radic. ana man. duos.

Omnia ritè collecta & præp. in vini Canar. congiis quatuor macerentur, destilla per *M. B.* congios tres, quibus adde

Flor. cordial. ana uncias tres.

Tunicæ, uncias sex.

Croci, unciam dimid.

Rad. Curcumæ, uncias duas.

Galangæ,

Sem. Ocimi, ana drachmam unam.

Cort. Citri sicc. unciam unam.

Sem. Citri,

Cardui,

Caryophyllor. ana drachmas quinque.

Rasuræ Cornu Cerv. uncias quatuor.

Macerentur viginti quatuor horas, & destillentur in Balneo Mariæ, suspendendo prius in rostro Alembici.

Perlarum præp. unciam semis.

Corallii rubri præp.

Oc. Cancri præp.

Succini albi, ana drach. duas.

Chelarum cancrorum subtilif. pulv. drachmas sex.

Lapidis Bezoartici Orient.

Ambræ gris. ana scrup. duos.

Tandem adde sacchari canti albi cum. aq. ros. rub. unc. sex. aq. Cinnamomi opt. vel spiritûs, uncias quatuor soluti, uncias duodecim.

AQUA CORDIALIS SAXONIÆ.

℞ Succor. Boraginis.

Buglossi,

Melissæ,

F 2

Bistortæ,

Bistorræ,
 Tormentillæ,
 Scordii,
 Verbenæ,
 Oxylapathi,
 Acerosæ,
 Rutæ Caprariæ,
 Myrrhidis,
 } majoris.
 Cyani }
 } minoris,
 Rosarum,
 Calendulæ,
 Limonum,
 Citrii, ana uncias sex.
 Pimpinellæ,
 Pentaphylli, ana uncias
 tres.

Aceti vini albi libram unam.

Sem. Portulacæ.

Florum Nymphææ ana uncias
 duas.

Boraginis,

Buglossi,

Violarum,

Tunicæ, ana unciam
 unam.

Spec. Diatr. Sant. drachmas sex.

Infund. omnia ritè præp. per tri-
 duum, deinde destillentur vitreis
 organis in *B. M.* Adde stillatio
 liquori

Margaritarum pulverat. drach-
 mas tres.

Probè misceantur, & conser-
 ventur.

AQUA THERIACALIS.

R. Succi Putaminum virid. Nu-
 cum Jugland, libras quatuor,

Rutæ, libras tres.

Cardui bened.

Calendulæ,

Melissæ, ana libras duas.

Radicum rec. Petasitidis li-
 bram unam semis.

Bardanæ, libr. unam.

Angelicæ,

Imperatoriz ana libram
 dimidiam.

Fol. Scordii, man. quatuor.

Theriaceæ Androm. veteris,

Mithridatii, ana uncias octo.

Vini Canarini generosi, li-
 bras duodecim.

Aceti acerrimi, libras sex.

Succi Limonum depurati, li-
 bras duas. Fiat per biduum di-
 gestio in Balneo, vase optime
 clauso, deinde destillatio : & hinc
 inter destillandum paretur Extra-
 ctum Theriacale.

AQUA BRYONIÆ COMPOSITA.

R. Succi rad. Bryoniæ, libras qua-
 tuor.

Fol. Rutæ.

Artemisæ, ana libras duas.

Sabinæ, manip. tres.

Matricariæ,

Nepetæ,

Pulegii reg. ana man. duos.

Ocimi,

Dicamni Cret. ana man.
 unum semis.

Cortic. Aurant. flav. rec. unci-
 as quatuor.

Myrrhæ, uncias duas.

Castorei, unciam unam.

Vini generosi Canarini, libras
 duo-

duodecim.

Digerantur per quatrimum vase idoneo, mox fiat in *B. M.* destillationis, expressio, & colatura; & tandem, per destillationis continuationem, & tincturæ inspissationem, *F. Extractum Hystericum.*

AQUA IMPERIALIS.

R. Cortic. Citri. sicc.
Aurantiorum.

Nucis Mosch.

Caryophyl.

Cinnam. ana uncias duas.

Rad. Cyperi,

Ireos Flor.

Calami arom. ana unciam unam.

Zedoariæ,

Galangæ,

Zingibe. is, ana unciam dimidiam.

Summitatum Lavendulæ,

Rorismarini, ana manip. duos.

Fol. Lauri,

Majoranæ,

Melissæ,

Menthæ,

Salviæ,

Thymi, ana man. unum.

Flor. Rosarum alb.

pallid. rec. ana manip. semis.

Aquæ rosarum, libras quatuor.

Vini albi optimi, libras octo.

Contusis contundendis, infundantur omnia diem integrum; tandem destilla per *M. B.* ut artis est.

AQUA MIRABILIS.*R.* Caryophyllorum,

Galangæ,

Cubebæ,

Macis,

Cardamomi,

Nuc. Mosc.

Zingiberis, ana drachmam unam.

Succi Chelidonii, libram dimid.

Spiritus vini, libram unam.

Vini albi, libras tres.

Infund. viginti quatuor horas, & destillentur in *M. B.* duæ libræ.

**AQUA DOCTORIS
STEPHANI.***R.* Cinnamomi,

Zingiberis,

Galangæ,

Caryophyllorum,

Nucis Moschatæ,

Gran. Paradisi,

Sem. Anisi,

Fœniculi,

Cardi, ana drachmam unam.

Fol. Thymi,

Serpylli,

Menthæ,

Salviæ,

Pulegii,

Parietaræ,

Rorismarini,

Flor. Rosarum rubrarum,

Chamæmeli,

Origani,

Laven-

Lavendulæ, an. manip. unum.
 Vini Gasconici libras duodecim.
 Macerentur omnia diei spatio.
 Tum destillentur per B. M. f. a.

AQUA COELESTIS.

R. Cinnamomi opt. unciam unam.
 Zingiberis unciam dimidiam,
 Santalorum omnium, ana drachmas sex.
 Caryophyllorum,
 Galangæ,
 Nucis Moschatæ, ana drachmas duas femis.
 Macis,
 Cubebæ, ana drachmam unam.
 Cardamomi utriusque, ana drachmas tres.
 Zedoariæ unciam dimidiam.
 Sem. Melanthii drachmas tres.
 Anisi,
 Fœniculi dulcis,
 Dauci sylvestris,
 Ocimi, ana drachmam unam femis.
 Rad. Angelicæ,
 Caryophyllatæ,
 Glycyrrhizæ,
 Valerianæ minoris,
 Calami odorati.
 Fol. Hormini,
 Thymi,
 Calaminthæ,
 Pulegii,
 Menthæ,
 Serpylli,
 Majoranæ, ana drachmas duas.
 Flor. Rosarum rubrarum.

Salviæ,
 Rosimarini,
 Betonicæ,
 Strachados,
 Buglossi,
 Boraginis, ana drachmam unam femis.

Corticum Citri drachmas tres.
 Terenda terantur, & macerentur dies quindecim in libris duodecim Spiritus vini opt. in vase vitreo probe clauso: dein destillentur in B. M. f. a.

Tum aquæ destillatæ adde

Specierum Diambæ,
 Aromatici rosati,
 Diamoschi dulcis,
 Diamargariti frigidi,
 Diarrhodon Abbatis.
 Electuarii de Gemmis, ana drachmas tres.

Santali Citrini contusi drachmas duas,

Moschi,
 Ambræ griseæ, in tela rara ligaturum, ana scrupulum unum.

Julepi Rosati clari, libram unam.

Optimè simul conquassentur, ut Julepum cum aqua bene commisceri queat. Dein clauso vase cum cera & chartâ Pergamenâ, reponantur, donec crassamentum deposuerint, & aqua clara evaserit.

AQUA TEREBIN- THINATA.

R. Rad. Iridis Flor.
 Fol. siccor. Menthæ,

Di-

Dictamni, ana unciam
 Sem. pulv. Agni casti,
 Rutæ,
 Lactucæ, an drachmas
 sex.
 Terebinthinæ Ven. uncias
 quatuor.
 Vini albi libras tres.
 Digerantur viginti quatuor ho-
 ras in B. M.
 Tum destillentur, ut artis est.

AQUA PROTHERI- ACALIS.

R̄ Fol. Scordii,
 Scabiosæ,
 Cardui bened.
 Galegæ, ana manip. duos.
 Cortic. Citri,
 Aurant. rec. ana uncias
 duas.
 Sem. Citri,
 Cardui ben.
 Seseleos.
 Thlaspios, ana unciam
 unam.
 Florum Calendulæ,
 Aethos, ana manipul.
 unum.

Incidenda incidantur, & contun-
 denda contundantur crassiusculè,
 deinde cum vini albi meraci li-
 bris quat. & aquæ Cardui bened.
 libris duabus, in vas vitreum im-
 mittantur bene obturatum, ut per
 duas hebdomadas insolentur; vel
 in hypocausto per aliquot dies
 macerentur, factâ agitatione fre-
 quenti. Tum demum in B. M. de-
 stillentur, ità ut libræ duæ priores
 exstillatæ per se separatim usui

ferventur. Quæ verò postea per
 destillationem effluit aqua, itidem
 per se usui asservetur; tum deniq;
 singulis libris admisce, Julapii
 Alexandrini unciam, aq. Cinnam.
 Cochl. unum.

AQUA CAPONIS.

R̄ Caponem evisceratum, atque
 in frusta incisum; demptâ
 pinguedine; decoque in suffic.
 quantitate aq. font. clauso
 vase. R̄ Brodii expressi lib.
 tres.

Aquar. Boraginis.
 Violarum, an libr. unam
 semis.

Vini albi libram unam.

Flor. ros. rub. drachmas duas
 semis.

Violarum,
 Boraginis,

Buglossi, ana drach. unam

Micæ panis è furno calentis,
 semiibr.

Cinnamomi confracti, semi-
 unciam: destillentur in alembico
 vitreo secundum artem.

AQUA LIMACUM MAGISTR.

R̄ Succorum Hederæ terrest.

Tussilaginis,

Scabiosæ,

Pulmonariæ maculosæ,
 an libr. unam cum
 dimidia.

Portulacæ,

Plantag.

Ambrosiæ,

Vero-

Veronicæ, ana libram
unam.

Sanguinis porcini rec.

Vini albi, an. libras quatuor.

Limacum hortens. incif. libras
duas.

Rad. Glycyrr. pulv. uncias duas.

Enulæ camp. unciam dimid
Icos Flor. unciam unam.

Sem. Bombacis, unciam unam
femis.

Frigidorum maj.

Anisi, ana drachmas sex.

Croci, drachmam unam.

Florum Rosarum rub. pug. sex.

Violarum,

Borag ana pugil. qua-
tuor.

Macerentur per triduum tepidè;
destillentur deinde vitreis organis
in *M. B.*

AQUA SCORDII COMPOSITA.

R Succor. depurat. Galegæ,

Acetosæ,

Scordii,

Citri, ana libram.

Theriacæ Lond. uncias duas.

Macerentur per triduum, & de-
stillentur alembico vitreo in
B. M.

AQUA MARIÆ.

R Sacchari candi, libram unam.

Vini Canarini, uncias sex.

Aquæ ros. uncias quatuor.

Fiat Syrupus benè coctus in *B. M.*
adde

Aquæ Cœlestis, libras duas.

Ambræ grif.

Moschi, ana, gr. octodecim.

Croci, gr. quindecim.

Santali citr. in aq. Cœlesti in-
fusi, duas drachmas.

Fiat aqua depurata.

AQUA PAPAVERIS COMPOSITA.

R Florum Papav. erratici, libras
quat. irrorentur cum vini
albi libris duabus; deinde
destillentur vitreis organis.
in *B. M.*

Aqua destillata cohobetur su-
per recentes flores, idque ter re-
peratur. Unicuique aquæ de-
stillatæ libræ addantur Nuc.
Mosc. incif. N° duæ. sacchari albi
unciæ duæ.

AQUA

**AQUA JUGLANDI-
UM COMPOSITA.**

Rc Putaminum virid. Nucum
Jugland. librâ unam
cum dim.

Rad. Raphani hort. libr. unam.

Fol. Afari virid. uncias sex.

Sem. Raphani, uncias quatuor.

Contusis affundantur aceti vini
albi libræ tres, digerantur simul
per triduum, & destillentur in
vitreis organis in *B. M.*

**USQUEBACH, five
AQUA VITÆ,
Hibernis popularis.**

Rc Aquæ Vitæ generosioris, libras
viginti quatuor:

Illis per quatrimum infunde.

Rad. Glycyrrhizæ librâ
unam.

Uvarum passarum exacinat.
librâ dimidiâ.

Caryophyllorum unciam
dimidiâ.

Macis,

Zingiberis, ana drachmas
duas.

Servetur colatura in usum.

G TINCTURÆ.

TINCTURÆ.

TINCTURA CROCI

R̄ Croci opt. ~~drachmas duas~~
 Aquæ Theriacalis stil. uncias
 octo, digerantur per dies sex,
 reservando colaturam. *alter fil.
 cum vin. canor. et cum sp. Vin. Gallie*

TINCTURA CASTOREI.

R̄ Castorei pulv. unciam dimid.
 Spiritus Castorei libram dim.
 Digerantur simul per dies de-
 cem in frigido. Colatura serve-
 tur pro tinctura Castorei.

TINCTURA FRAGORUM.

R̄ Fragorum sylvestrium maturorum, libras duas: in Phiola conveniente repositis affunde spir. vini tenuis, q. l. ut digitis quatuor transversis cooperiantur Fraga: vase probè clauso macerentur ad Solis calorem per biduum, deinde fiat colatura cum levi expressione. Idem spiritus affundatur recentibus Fragis, prædictâ ratione sexies opus repetendo, liquor à reſidentia depuratus reſervetur.

TINCTURA SCORDII.

R̄ Fol. Scordii selectissimor: sereno tempore collect. libram dimidiam.

Spiritus vini tenuioris, libras sex; digerantur in vase conv. obturato per triduum: Fiat levis expressio, & infusio repetita cum foliis rec. ad tertiam vicem. Liquor per deſidentiam depuratus servetur ad usum; Sic fieri potest

{ Chelidonii.
 Tinctura { Ononidis.
 { Roris Solis, &c.

TINCTURA THERIACALIS, Vulgò AQUA THERIACALIS; Lugd. per infus.

R̄ Vini Cretici, vel Canarini opt. aliquoties destillati, *vel. sp. Vin. Gall.*
 Aceti acerrimi in quo feminum ruta ~~semuncia incocta fuerit~~, ana libras duas.
 Theriacæ ~~electæ~~, *Androm.*
 Mithridatii opt. ana libræ dimid. *Levi calore digerantur. colata.*
 Misce, ac insolentur, vel hypocausti, aut balnei calore digerantur, & aqua colata servetur usui.

TINCTURA CINNAMOMI, Vulgò, AQUA CLARETA CINNAM.

℞ Cinnam. contusi, uncias duas.
Spiritus vini rectific. libras duas.
Fiat infusio per quadriduum vase amplo, subere & vesicâ clauso, bis terve indies agitandò, seorsim vero dissolvatur libra dimidia sacchari cand. in libris duabus aquæ Ros. Misce utrumque liquorem, & indatur nodulus continens Ambræ-griseæ scrup. dim.
Moschi, gr. quatuor.

TINCTURA VIRIDIS.

℞ Æruginis æris, unciam dimid.
Auripigmenti, drachmas sex.

Aluminis, drachmas tres.
Coquantur in vini albi libra una, ad absupt. dimidii & postquam refrixerit adde.

Aq. Ros. rub.

Plantag. ^{Sotani}, ana uncias sex.

Huic affinis addi potest
AQUA ALUMINOSA MAGISTRALIS.

℞ Aq. Plantag.

Ros. rub. ana libr. unam.

Alumin. rupei.

Sublimati, ana drach. duas.

Terantur Alum. & Sublimatum, bulliant simul cum aquis in vase vitreo orificii angustioris, ad absorptionem medietatis. Post quintiduo factam defidentiam, F. colatura clara, servanda in vase vitreo.

G 2

VINA

℞ Blisberi albi minimum iacili.
Macerentur simul in quibusd.
Vini Hispanici octo libras duas.
cont. optime ostendit ad solis
calorem per dies caniculas vel
alios xlvij.

VINUM

VINA MEDICATA.

VINUM ABSINTHITES.

R Absinthii sicci manip. pro unoquoque vini congio, immittatur in vas bene obturatum, & sic maneat in infusione.

Eodem modo parantur

Vinum } *Anthosatum,*
 } *Euphragiatum, &c.*

VINUM sive AQUA CERASORUM NIGRORUM.

R Succi Cerasi nigr. Congium unum, servetur in vase clauso, donec fermentari incipiat; tum coletur, & adjecta sacchari albi uncia una ad unamquamque libram, per manicam Hip. trahatur, & in lagenis optimè obturatis servetur in usum.

VINUM ELLEBORATUM.

R Ellebori albi minutim incisi, uncias quatuor.

Vini Hispanici opt. libras duas.

Macerentur simul in phiola conv. optimè obturata ad Solis calorem per dies caniculares, vel alios æstivos.

VINUM RUBELLUM.

R Vitri antimon. pulv. unciam unam.

Caryophyl. incis. drachmas duas.

Vini Clareti sive Rubelli, libras duas.

Serventur in Phiola bene clausa.

VINUM BENE-DICTUM.

R Croci Metal. pulv. unciam unam.

Macis, drachmam unam. *inphi*

Vini Hispan. libram unam semis. macerentur.

VINUM ANTIMONIALE.

R Reguli antimonii pulv. uncias quatuor. Vini albi opt. libras tres. Macerentur simul in vase obturato, post primam agitationem per mittendo subfidere regulum.

VINUM

VINUM CHALYBEATUM.

R̄ Chalybis præparati unciam unam.

Croci pulverati & in nodulo inclusi ~~grana octo. ʒij.~~

Vini albi odori libras ~~duas nam~~

Infunde frigidè per triduum, aut quatrimum, sæpe interea agitando, in verso vase. Tum F. colatura per manicam Hip. serveturque usui.

VINUM SCILLITICUM.

R̄ Rad. Scillæ albæ montanæ circa canis exortum collectæ, in laminas concisæ, & per mensem exsiccatæ, libram unam. Mitte in vitreum vas, & superinfunde vini albi veteris Gallici libras octo: Macerentur per quadraginta dies, deinde Scilla eximatur.

ACETUM THERIA-
CALI NORIMBERG.

R̄ Rad. Chelidonii maj. unciam

- Cardui
- Dichami C.
- Secodii
- Salvia
- Fol. Pileollæ
- com. dim.
- Plantag. maj. drach. unam
- unam
- Xedoniz. ana drachmatum
- Helonii
- Dichami albi
- Pimpinellæ
- Valerianæ
- Bilboræ
- Genianæ
- Impatiens
- Angelicæ

ACETUM R. O.
SACRAM

R̄ Rad. sub. m. dr. unam. l. r. r.
acido coll. dr. exsiccata.

ÆLIUM SAMBLI
CINUM ANTHOSA-
TUM, CARYOPHYL-
LITUM, &c.

ACETUM SCILLITICUM.

Scille linae inter extractum
continem & cor mediz. ex are
purgatæ, & in nicolas testæ
sol. macerantillo colori epo

ACETA MEDICATA.

ACETUM DESTILLATUM.

℞ Aceti optimi quantum sufficit ; imple Alembicum vitreum, vel terreum, ad tertiam tantum partem ; imponatur vas super cineres, & destilletur primò leni igne, ut phlegma separetur ; deinde, sensim ignem augendo, fortiori absolvatur opus.

ACETUM ROSACEUM.

℞ Ros. rub. mediæ maturit. fere no cælo collect. exungulatarum, & in sole exiccatarum, libram unam. Aceti libras duodecim. Insolentur diebus quadraginta, deinde coletur acetum, repetatur infusio cum rosis recentibus.

ACETUM SAMBUCINUM, ANTHOSATUM, GARYOPHYLLATUM, &c.

Eodem modo præparantur.

ACETUM SCILLITICUM.

Scillæ laminæ inter externum corticem & cor mediæ, ex arte purgatæ, & in taleolas sectæ, Soli, aut remisso calori expo-

nantur per triginta aut quadraginta dies : dein libra una minutim incisa (cultro è candi-diore ligno, aut ebore parato) in lagenam demittatur, optimi aceti libris sex affusis : vasculum ritè obturatum (nè quid exhalet) exponatur æstivo tempore radiis solaribus, triginta vel quadraginta dies : postea aperto vase totum transcoletur, & lagenis diligenter oclusis adservetur.

ACETUM THERIA- CALE NORIMBERG.

℞ Rad. Chelidonii maj. unciam unam & semis.

Angelicæ,
Imperatoricæ,
Gentianæ,
Bistortæ,
Valerianæ,
Pimpinellæ,
Dictamni albi,
Helenii,
Zedoariæ, ana drachmam unam.

Plantag. maj. drach. unam cum dim.

Fol. Pilosellæ,
Salviæ,
Scabiosæ,
Scordii,
Dictamni Cret.

Cardui

Cardui bened. ana manip.
dim.

Cortic. & Sem. Citri, ana drach-
mam cum dim.

Boli Armenæ, drachm. unam.

Croci, drachmas tres.

Cornu Cerv. drachmam u-
nam & dim.

Ex his, Crocus, Cornu Cerv. Di-
ctamnus, & Bolus in linteo li-
gentur, ac macerentur unà cum
præscriptis, in libris quinque aceti
acerrimi per plures dies in vase
vitreo bene clauso ad tempera-
tum calorem.

In colatura dissolve

Theriacæ optimæ drach. sex.
Sæpius conquassentur, & serven-
ventur usui.

ACETUM THE-
RIACALE.

Adde, Aquæ Theriacalis (suprà
descriptæ) magmati, Flor. Cary-
ophyllorum uncias duas. Laven-
dulæ unciam unam semis. Atque
affundantur aceti ros. & Sambu-
cini acerrimi, ana libræ quatuor,
fiatque sine ebullitione digestio
in fimo per octiduum, mox per
manicam Hip. colatura.

DECOCTA

DECOCTA.

DECOCTUM COMMUNE PRO CLYSTERE.

R̄ Fol. Malvæ.
 Violariæ,
 Parietariæ,
 Betæ,
 Mercurialis, ana manip. unum.
 Fl. Chamæm. pug. duos.
 Sem Fœnic. dulcis, semunciam.
 Lini, duas drachmas,
 Coq. in aq. communis, q. f. ad libram.

DECOCTUM EPITHYMI.

R̄ Myrobal. Cheb.
 Indar. an. semunciam.
 Stœch. Arab.
 Uvarum pass. enucl.
 Fol. Epithymi,
 Sennæ, ana unciam.
 Fumiterræ, unciam dimid.
 Eupatorii, drach. quinque.
 Rad. Polyp. q. drachm. sex.
 Turpeti, unciam dimid.
 Seri lactis caprini, vel vaccini, libras quatuor. *vel. Aq. Font.*
 Bulliant omnia simul, præter Epithymum, ad libras duas; tum adde Epithymum, *et ual. prop. enucl. aq.* & fervefac semel: tolle ab igne, & adde
 Rad. Elleb. nigr. drachm. unam
 semis.

Agarici, drachmam dimid. *Loce sub hanc*
 Salis gem. drachm. unam *hanc*
 semis. *vel. in omnibus f. p.*

Macerentur per decem horas, & factâ expressione validâ, colentur.

DECOCTUM SENNÆ GEREONIS.

R̄ Fol. Sennæ, uncias duas.
 Rad. Polyp. q. unciam dimid.
 Zingib. drachm. unam.
 Uvarum Pass. enucl. uncias duas.
 Sebesten,
 Prunorum Damascen. ana N° duodecim.
 Florum Borag.
 Viol.
 Ros. rub.
 Anthos, ana drachm. duas.
 Coq. in aq. font. libr. quatuor, ad dimidii absorptionem. f. a.

DECOCTUM PECTORALE.

R̄ Uvar. Pass. enucl. unciam unam.
 Sebesten, *omittitur hoc tempore*
 Jujubarum, ana N° quindécim.
 Daçyl. N° sex.
 Caricarum ping. N° octo.
 Hordei mund. unciam unam.
 Glycir.

Glycyrr. semunciam.
 Fol. Capil. Ven.
 Hyssopi,
 Scabiosæ,
 Fussilag. an. manip. unum
 Coq. in aq. font. libr. tribus ad ter-
 tiæ partis absorptionem.

DECOCTUM TRAUMATICUM.

R Sarfæ parill. albæ & medullofæ
 sesquunciam.
 Rad Chinæ unciam.
 Fœniculi,
 Bardanæ tenellæ,
 Urticæ,
 Rhapontici,
 Consolidæ,
 Glycyrrhizæ,
 Caryophyllatæ, ana drach-
 mas sex.
 Aristolochiæ longæ semun-
 ciam.
 Dictamni albi drachmas
 duas.
 Fol. Betonicæ,
 Hyperici,
 Agrimonix,
 Plantaginis quinquenerviæ,
 Hederæ terrestris,
 Bugulæ,
 Pyrolæ,
 Saniculæ, ana Manipuli se-
 missem.
 Passularum exacinat. unciam.
 Sem. Coriandri,
 Anisi,
 Urticæ min. an. drach. duas.
 Baccarum Juniperi drachmam.
 Rasuræ Cornu cerv.

Eboris, ana drachmas
 quinque.
 Coque in f. q. Aquæ font. ad
 libras duas.
 Colaturæ adde vini albi gene-
 rosi uncias quatuor.
 Mellis opt. despumati,
 Sacchari canti albi, ana libram
 unam, M.

LAC VIRGINALE.

R Aluminis rupei uncias quatuor.
 Coque in aquæ font. libris
 duabus ad tertias: tum
 R Lythargyri auri libram dimi-
 diam.
 Aceti vini albi accerrimi
 sesquilibram.
 Decoquantur ad libram unam,
 colentur; ambæque Aquæ
 commisceantur, & agitentur
 donec albescant.

DECOCTUM AMARUM. *Solutio.*

R Summit. Centaurii min.
 Flor. Chamæmeli, ana Pugil.
 unum.
 Rad. Gentianæ, semi-scru-
 pulum. *Rhabarb. ʒi*
 Fol. Senæ mundat.
 Sem. Cardui ben. ana drach-
 mam unam. *Cardam. Min. ʒss.*
 Coque in f. q. aquæ font. ad
 uncias quatuor.

46
SYRUPUS
SYRUPUS ALTERANTES.

SYRUPUS DE ABSINTHIO SIMPLEX.

R Succi Absinthii communis depurati,
Sacchari clarificati, ana libras quatuor.

Fiat Syrupus secundum artem.
Eodem modo parentur Syrupi Simples

Betonicae.
Boraginis.
Buglossi.
Cardui benedicti.
Chamæmeli.
Cichorii.
Endiviæ.
Erysimi.
Fragorum.
Fumariæ.
Ex succo Hederæ terrestris.
Hyperici.
Lupuli.
Mercurialis.
Pilofellæ recentium summitatum.
Plantaginis.
Pomorum.
Portulacæ.
Rubi idæi.
Salviæ.
Scabiosæ.
Scordii.

Sempervivi.
Tuſſilaginis.
Veronicæ.

Similiter ex reliquis succis non acidis.

SYRUPUS DE ABSINTHIO COMPOSITUS.

R Absinthii vulgaris, mediocriter ficci, libram dimidiam.

Rosarum rubrarum, uncias duas.

Spicæ Indicæ, drachmas tres.

Vini albi veteris generosi,

Succi Cydoniorum, ana libras duas cum dimidia.

Macerentur calide integrum diem, in vase fictili; tum leviter coquantur in B. M. & colentur; additisque Sacchari libris duabus, fiat Syrupus secundum artem.

SYRUPUS ACETOSUS SIMPLEX.

R Sacchari albi, libras quinque.

Aceti vini albi, libras duas.

Liquatione in Balneo aquæ ferventis, fiat Syrupus s. a.

SYRUPUS

SYRUPUS ACETO-
SUS SIMPLEX.

Rc Sacchari albi, libras quinque.
Aceti vini albi, libras duas.
Liquatione in Balneo aquæ fer-
ventis, fiat Syrupus s. a.

SYRUPUS ACETO-
SUS COMPOSITUS.

Rc Radic. Apii,
Fœniculi,
Endiviæ, an. uncias tres.
Sem. Anisi,
Apii,
Fœniculi, ana unciam
unam:
Endiviæ, unciam dimi-
diam.

Aquæ limpidiſſ. libras quinque.
Coquantur in B. M.

Quib' contuſis, & cucurbitæ
vitreæ inditis, affunde aceti vini
acerrimi libras duas: deſtillentur,
appoſito capitello, in B. M. ad
ſpecierum ſiccitatem. Tum ſpe-
ciebus in fundo remanentibus af-
funde aquæ font. libras tres.
Coque leni igne ad tertias. Co-
laturæ albumine ovorum clarifi-
catæ adde ſacchari libras tres.
Coque ad conſiſtentiam Tabula-
ti. Tandem adde aceti ſuperio-
ris deſtillati libram unam & un-
cias novem. Fiatque unâ vel al-
terâ ebullitione Syrupus.

SYRUPUS DE AGNO
CASTO.

Rc Sem. Rutæ,
Cannabis, an drachmam
dimidiam.
Endiviæ,
Lactuæ,
Portulacæ,
Cucurbitæ,
Melonum, ana drachmas
duas.
Pſylli; ſemunciam.
Agni caſti, uncias qua-
tuor.

Florum Nenupharis,
Foliorum Menthæ, ana mani-
pulum dimidium:
Decocti, ex Lentium & ſemin.
Coriandri, ana ſemuncia, li-
bras tres.

Simul coque lento igne ad exha-
lationem librarum duarum; &
colato reſiduo adde ſucci li-
monum uncias duas,

Sacchari albi ſeſquilibram.
Fiat Syrupus ſecundum artem.

SYRUPUS DE
AGRESTA.

Rc Omphacii, ſive ſucci ex uvis
necdum maturis expreſſi, libras
quinque.

Sacchari clarificati libras
tres.

Coque in Syrupum.

SYRUPUS DE AL- T H Æ A.

R Rad. Althææ, uncias duas.
 Graminis,
 Asparagi,
 Glycyrrhizæ mundatæ,
 Uvarum passar. enucleata-
 rum, ana semunciam :
 Cymarum Althææ,
 Malvæ,
 Parietariæ,
 Pimpinellæ saxifragæ,
 Plantaginis,
 Adianthi albi & nigri, ana
 Manipul. unum :
 Cicerum rubrorum unciam
 unam.
 Quatuor semin. frigidor.
 Majorum & Minorum,
 ana drachmas tres.

Infundantur integrum diem in
 aquæ limpidæ libris sex ; tum
 coque dum quatuor supersint ;
 quibus expressis & colatis
 adde Sacchari albi libras tres
 semis. & consiat Syrupus in
 B. M. f. a.

SYRUPUS DE AM- MONIACO.

R Agerati,
 Ceterach, ana Manip. quatuor :
 Absinthii vulgaris, unciam
 unam.
 Rad. Cichorii,
 Asparagi,
 Cortic. Rad. Capparum
 ana uncias duas.
 Fiat omnium, post debitam præ-

parationem, infusio per horas 24.
 in vini albi uncis tribus.

Aquæ Raphani simplicis,
 Fumarizæ, an. libris dua-
 bus.

Dein ebulliant ad libram unam,
 & uncias octo, & clarificetur cola-
 tura per subsidentiam :

In cujus adhuc tepentis uncis
 quatuor, solve seorsim
 Gummi Ammoniæ, prius in a-
 ceto vini albi acerrimo soluti, un-
 cias duas.

Reliquum coquatur cum Saccha-
 ri albißimi sesquilibra in Syru-
 pum, injectâ ex Gummi misturâ
 sub finem.

SYRUPUS DE AR- TE MISIA.

R Artemisizæ manip. duos
 Pulegii,
 Calaminthæ,
 Origani,
 Melissæ,
 Persicariæ, non maculatæ, *omni*
 Dictamni Cretici,
 Sabinæ,
 Majoranæ,
 Chamædryos, *omni*
 Hyperici, *omni*
 Chamæpityos, *omni*
 Matricariæ cum flore, *omni*
 Centaurii minoris,
 Rutæ,
 Betonicæ, *omni*
 Buglossi sylvestris, sive Echii,
 ana manip. unum : *omni*
 Rad. Fœniculi,
 Apii,
 Petroselinii, *z̄j*
 Asparagi,

Asparagi,
Rufci,
Saxifragiæ, *omittatur*
Enulæ,
Cypero,
Rubix Tinctorum,
Ireos,
Pœoniæ ana unciam unam

Baccarum Juniperi,
Semin. Levistici,
Petroselinii,
Apii,
Anisi,
Nigellæ, *omisp.*

Carpobalsami, five Cubebarum,
Costi veri,
Castiæ lignæ, *omittatur*
Cardamomi,
Calami aromatici,
Rad. Afari, *3p*
Pyrethri,
Phu, ana semunciam, *omisp.*

Mundata, concisa & trita macerentur 24 horas, in aquæ limpide libris duodecim. F. Destillatio in B. M. ut eliciantur aquæ libræ octo. Exprimantur fæces prelo, & in colaturæ cum albumine ovi clarificatæ q. s. coquantur sacchari albissimi libræ sex ad Tabulati consistentiam: dein addatur aqua prius destillata; & in B. M. F. Syrupus siccus aromatizandus. *adde.*

Cinnamomi,
Spicæ Nardi, ana drachmis *trij*
bas. In Syrupus siccus.

SYRUPUS DE BERBERIS.

Rc Succi Berberorum depurati libras duas.
Sacchari albissimi libram unam semis.
Coque in vase terreo vitreato, in formam Syrupi.

SYRUPUS DE BETONICA COMPOSITUS.

Rc Betoniciæ manip. tres,
Majoranæ manip. unum cum dimidio.
Thymi,
Rosar. rubrarum ana manipulum unum.
Violarum,
Stæchados,
Salviæ, ana manipulum dimidium.
Sem. Fœniculi,
Anisi,
Ammeos, ana semunciam:
Rad. Pœoniæ,
Polypodii,
Fœniculi, ana drachmas quinque.

Digestione tepida in aquæ fontanæ libris sex, & succi Betoniciæ depurati libris duabus semis, 24 horarum spatio prius peractâ, destillentur in B. M. donec educantur aquæ libræ quinque; tum faciâ validâ sæcum expressione, Colaturæ, cum albumine ovi clarificatæ, incoquantur sacchari albissimi libræ tres semis, ad consistentiam

sistentiam Tabulati: & demum
additâ aquâ destillatâ, F. levissi-
ma ebullitione Syrupus.

SYRUPUS BYZAN- TINUS SIMPLEX.

R̄ Succi folior. Endiviæ,
Apii, ana libras
duas.
Lupulor.
Bugloss. ana li-
bram unam.

Ferveant simul, & spumâ ab-
latâ depurentur cum ovi
albumine.

Depurato liquori ad libras qua-
tuor, adde Sacchari albiss. cla-
rificati lib. duas semis. len-
tôque igne percoquantur in
Syrupum in *B. M.*

SYRUPUS BYZAN- TINUS COMPOSITUS.

R̄ Succorum prædictorum de-
puratorum, libras quatuor.

His adde

Rosar. rubrarum uncias duas.
Glycyrrh. recentis mundatæ
semunciam.

Sem. Anisi,
Fœniculi,

Apii, ana drachmas tres.

Spicæ Nardi drachmas duas.

Maceratione debitâ præmisâ,
coquantur in *B. M.* dein validè
exprimantur species; & colaturæ
cum album. Ovi clarificatæ libris
quatuor, adde aceti vini albi libras
duas, sacchari crystallini libras
tres semis. F. Syrupus in *B. M.* s. a.

SYRUPVS BO- TRYOS.

R̄ Herbar. Botryos,
Erysimi,
Urticæ an. manip. duos.
Tussilaginis manipul. u-
num cum dimidio.

Coctione in aquæ font. q. s. in
B. M. peractâ, colaturæ claræ
libris duabus, adde succi è
pis, demptis corticibus, in
aqua fontana, semel iterumve
mutatâ, ad mollitiem coctis,
leniter expressi, ac defidentia
paulatim factâ à crassamento
liberati, libram unam; Sac-
chari crystallini libras tres. Per-
coque ulterius in *B. M.* in Sy-
rupum; parandum, quando
usus postulaverit.

SYRUPUS CAPI- LORUM VENERIS.

R̄ Capillor. Veneris uncias quin-
que.

Glycyrrhizæ, uncias duas.

Macerentur diem naturalem, in
aquæ fontanæ tepidæ libris
sex. Dein, post levem cocti-
onem in *B. M.* exprimantur;
& colaturæ claræ libris quatuor
inijce Sacchari clarificati li-
bras tres, fiatque Syrupus s. a.

**SYRUPUS CARDIA-
CUS, vel Julepum Cardiacum.**

R Vini Rhenani generosi, libras
duas.

Aquæ rosac. uncias duas cum
semisse,

Caryophyl. scrupulos duos,
Cinnamomi drachmam me-
diam,

Zingiberis scrupulos duos.

Infunde horis 24. Dein coque le-
niter in B. M. mox colaturæ claræ
adde Sacchari albiss. uncias tres.

Tum F. Julepum, liquando Sac-
charum in B. M. Postea addantur

Ambræ. grif. grana tria,
Moschi granum unum.

**SYRUPVS INFV-
SIONIS FLORUM CA-
RYOPHYLLORUM.**

R Florum Caryophyllorum, præ-
cisifis unguibus, libram unam.

Totam noctem perfundantur
aquæ fontanæ libris duabus :
Dein cum Sacchari albissimi, cla-
rificati & in colatura, ad Balnei
calorem, liquati libris quatuor,
fiat, absq; coctione, Syrupus se-
cundum artem.

**SYRUPUS DE
CINNAMOMO.**

R Cinnamomi optimi parum tri-
ti, uncias tres.

Infunde tridui spatio in s. q.
aquæ font. calentis. Postea de-
stillata in B. M. Accipe hujus aquæ

libram unam. Sacchari albissimi
clarificati, & cocti ad consisten-
tiam Tabulati, libram dimidiam ;
& leni igne F. Syrupus. In hunc
modum, sed cum solo vino albo,
parare licet Syrupos

ex	{	Seminibus Anisi.
		Fœniculi dulcis.
		Caryophyllis aromaticis.
		Nucibus Moschatis.

Zingibere, &c.

**SYRUPVS ACETOSI-
TATIS CITRIORUM.**

R Succi malorum Citriorum co-
lati, & per subsidentiam de-
purati libram unam.

Sacchari albiss. clarificati & ad
consistentiam tabellati co-
cti, libras duas.

Fiat una vel altera ebullitione
Syrupus.

Similiter conficiantur Syrupi

ex	{	Agresta.
		Aurantiis.
		Berberis.
		Cerasis.
		Cydoniis.
		Limonibus.
		Lujula.
		Moris.
		Oxalide.
		Ribes, & ex reliquis succis a- cidis clarificatis.

**SYRUPVS CORTI-
CUM CITRIORUM.**

R Flavedinis Corticum Citrio-
rum maturorum & recentis
tium uncias quinque.

Granorum

Granorum Kermes, vel eorum
succu adveſtitii drach. duas,
Aquæ fontanæ libras tres.
Maceratis per noctem, in M. B. &
colatis adde Sacchari albiſſimi
libras duas & dimidiam; tum co-
quendo in B. M. fiat Syrupus ſ. a.
cujus dimidium careat Moſcho:
reliquum, involutis in ſindone
Moſchi granis tribus, aromatize-
tur. *eadem modo parantur
ſyr. de Cor. Aurantior
Limonum.*

SYRUPUS è CO- RALLIIS SIMPLEX.

R Corallii rubicundiff. tenuiffimè
pulverati uncias quatuor.
Calore Balnei diſſolvatur in ſuc-
ci Berberorum depuratiff. li-
brâ unâ, in Matraccio vitreo
ſubere vel cetâ arctè clauſo.
Factâ per triduum vel quatri-
duum ejuſmodi digeſtione,
quod ſolutum fuerit, effun-
dendum eſt, novuſque ſuccus
depuratus ut priùs affunden-
dus: de reliquo procedatur
etiam ut antè, toties repeten-
do, donec ſolutum fuerit co-
rallium, nihilque in eo ſuperſit,
quò ſuccus Berberorum acidus
ulteriùs imbuatur; ultimò, ſuc-
ci hujus colati libræ uni adde
Sacchari librâ unam cum di-
midia; & in Syrupum leviter
decoque in B. M.

SYRUPUS è CO- RALLIIS COMPOSITUS.

R Corallii rubicundiff. uncias ſex.
Subtiliffimè pulverato, ſuper

Porphyritem, cum pauca
aqua roſarum, adde
Succi depurati Limonum, in
B. M. à phlegmate liberati,
uncias ſedecim.
Succi depurati Berberorum
uncias octo.
Aceti vini albi acerrimi,
Succi limpidiſſ. Lujulæ, ana
uncias ſex.

Miſta conjiciantur in Phialam
vitream, ſubere & veſicâ bubulâ
claudendam, indièſque agitan-
dam, donec octo dierum Dige-
ſtio in Balneo vel fimo equino
peracta ſit; tum fiat per char-
tam emporeticam colatura: de
qua cape librâ unam cum di-
midia.

Succi puriff. Cydoniorum ſe-
libram,
Sacchari roſati uncias duo-
decim.

Miſce; fiat Syrupus ſ. a. in
Balneo; additiſque Syrupi Flo-
rum Vetonicæ rubræ, unciis ſede-
cim, fervetur in uſum: omiſſo
nodulo ex Ambre grifeæ ſemi-
drachmâ, Moſchi orientalis gra-
nis quatuor, donec Medicus im-
peraverit.

SYRUPUS CYDO- NIORUM.

R Succi Cydoniorum defæcati,
libras ſex.

Lentè coque ad medias, & ſen-
ſim deſpuma: additiſque
Vini rubri adſtringentis, libris
tribus,
Sacchari albi, libris quatuor,
Per-

percoquantur in syrupum,
condiendum
Cinnamomi sesquidrachmâ,
Caryophyllorum,
Zingiberis, ana scrupulis duo-
bus.

SYRUPUS DE ERYSIMO.

℞ Erysimi totius recentis mani-
pulos sex,
Radic. Helenii.

Tussilaginis etiamnum
succo prægnantium,
Glycyrrhizæ, ana uncias
duas.

Foliorum Boraginis,
Cichorii,
Capill. Veneris, ana ma-
nipulum unum cum
dimidio.

Florum Cordialium,
Rorismarini,
Betonicæ, ana semi-
manipulum.

Sem. Anisi unciam dimidiam.
Passularum mundatarum un-
duas.

Macerentur diem integrum in
aquæ & hydromelitis, ana libris
duabus semis, succi Erysimi de-
purati unciis octo. Coque in
B. M. & liquoris validè expressi,
& clarificati libris quatuor, adde
sacchari crystallini libras quatuor
semis. F. Syrupus in B. M. f. a.

SYRUPUS DE FUMARIA.

℞ Folior. Endiviæ,
Absinthii vulgaris,

Lupulorum,
Cuscutæ,
Scolopendrii, ana mani-
pulum unum.
Epithymi, unciam unam
semis.

Coquantur in B. M. in aquæ
font. libris tribus semis,

Succi Fumariæ depurati, ses-
quilibrâ ;

Boraginis,
Buglossi, ana librâ di-
midiam.

Colaturæ claræ libris quatuor,
adde sacchari crystallini libras
quatuor cum dimidia. F. Syru-
pus in B. M. f. a.

SYRUPUS DE GLYCYRRHIZA.

℞ Glycyrrhizæ recentis mundatæ
& contusæ uncias duas.

Adianthi albi, sive Polytrichi
unciam unam.

Hyssopi semunciam.

His affunde aquæ font. fer-
ventis libras tres; & post viginti
quatuor horarum macerationem,
in B. M. colatura expressa clari-
ficetur, & cum

Mellis optimi,

Sacchari puriss. ana unciis de-
cem, coque Balnei calore in sy-
rupum f. a.

SYRUPUS GRA- NATORUM.

℞ Sacchari albi libram unam
cum dimidia.

Succi Malorum Granatorum
I defæcati

defæcati lib. unam.

F. Syrupus in B. M.

SYRUPUS DE HYS-
SOPO.

℞ Rad. Apii,
Petroselini,
Fœniculi,
Glycyrrhizæ, incisarum,
ana drachmas decem.

Jujubarum,
Sebesten, ana paria quindecim:
Passularum mundatarum ses-
quiunciam.

Ficus,
Dactylos pingues ana N° de-
cem.

Sem. Malvæ,
Cydoniorum,

Gumm. Tragacanthæ, linteo ra-
ro inclusorum, ana drach-
mas tres.

Hysfopi mediocriter ficci
drachmas decem,

Capillorum Veneris drachmas
sex.

Præparata omnia macerentur 24
horas in aquæ hordei libris octo;
tum coque in B. M. factâque
valida expressione, colaturæ claræ
adde sacchari crySTALLINI libras sex
cum semisse. F. Syrupus in B. M.
f. a.

SYRUPUS IVÆ
ARTHRITICÆ,
Sive
CHAMÆPITYOS.

℞ Herb. Chamæpityos manipu-
los duos.

Majoranæ,

Salviæ,

Rorismarini,

Polii montani,

Origani,

Calaminthæ,

Mentastri,

Pulegii,

Hysfopi,

Thymi,

Rutæ fativæ & sylvestris,

Betonicæ,

Serpylli, ana manipulum
unum.

Rad. Acori,

Aristolochiæ } Longæ,

} Rotundæ,

Bryoniæ,

Dittamni albi,

Gentianæ,

Peucedani,

Phu, ana semunciam.

Apii,

Asparagi,

Fœniculi,

Petroselini,

Rusci, ana unciam unam.

Pyrethri semunciam.

Stœchados,

Sem. Anisi,

Ammeos,

Carui,

Fœniculi,

Ligustici

Ligustici,
Seseleos, ana drachmas
tres.

Uvarum passarum exacinat. un-
cias duas.

Præviâ digestionem 24 horarum
spatio in aquæ font. tepidæ libris
decem peractâ, destillentur in
B. M. donec aquæ libræ quinque
eductæ fuerint. Tum factâ
validâ sæcum expressione, Cola-
turæ claræ q. s. coquatur cum
mellis optimi, & sacchari candidi,
ana libris duabus, ad Tabulati
consistentiam; additâque aquâ
prius destillatâ conficiatur Syru-
pus in B. M. aromatizandus

Ol. Cinnamomi,
Nucis Moschatæ, ana semi-
scrupulo.

**SYRUPUS JUJU-
BINUS.**

℞ Jujubas N° sexaginta.
Flor. Violarum drachmas quin-
que.
Fol. Capillor. Veneris.
Glycyrrhizæ rasæ & tusæ,
Hordei excorticati, ana unciam
unam.
Sem. Malvæ drachmas quin-
que.
Papaveris albi,
Melonum,
Lactucæ,
Cydoniorum,
Gum. Tragacanth. } in nodulo
ana drach- } seorsum.
mas tres. }

Coquantur in aquæ fontanæ li-
bris sex ad dimidias.

Colaturæ clarificatæ adde
Sacchari albi libras duas.

Fiat Syrupus.

**SYRUPUS DE ME-
CONIO, Sive
DIACODIUM.**

℞ Caputum Papaveris albi cum
sem. paulo post lapsos flo-
res collectorum, & domi
per triduum separatim ser-
vatorum uncias octo.

Capitum cum seminibus Papa-
veris nigri (iisdem obser-
vatis) uncias sex.

Aquæ fontan. libras octo.

Macerentur viginti quatuor ho-
ras. Dein calefiant, leviterque ex-
primatur succus: tum coque ad li-
bras tres, & cum Sacchari unciis
quatuor supra viginti, fiat syrupus
secundum artem.

**SYRUPUS DE PA-
PAVERE MAGIS
COMPOSITUS.**

℞ Capitum cum seminibus Papa-
veris Albi & Nigri, ana un-
cias sex.

Capillorum Veneris drach-
mas quindecim.

Jujubas N° triginta.

Sem. Lactucæ uncias quinque.
Malvæ & Cydoniorum in
lintheo raro ligatorum,
ana sesquidrachmam:

Glycyrrhizæ drachmas quin-
que.

I 2

Aquæ

Aquæ limpidæ libras octo.
 Coque s. a. & Colaturæ libris
 tribus injice
 Sacchari clarificati libras
 duas.
 Fiat Syrupus s. a.

SYRUPUS MELISSO- PHYLLI.

Rc Corticum radicum Buglossi
 unciam unam.
 Rad. Dictamni albi,
 Pentaphylli,
 Scorzonæræ ana, semun-
 ciam.
 Fol. Melissophylli,
 Scabiosæ,
 Succisæ,
 Florum Buglossi utriusque,
 Rorismarini, ana ma-
 nipulum unum :
 Sem. Oxalidis,
 Citrii Mali,
 Fœniculi,
 Cardui benedicti,
 Ocimi, ana drachmas
 tres :

His diem integrum macerandis
 affunde aquæ fontanæ tepentis
 libras quatuor. Coque in *B. M.*
 dein liquoris validè expressi &
 clarificati libris tribus semis, adde
 succi melissæ depurati, Aquæ ro-
 farum rubrarum, ana libram di-
 midiam, Sacchari crySTALLINI libras
 quatuor. F. Syrupus in *B. M.*

SYRUPUS DE MENTHA.

Rc Succi Cydoniorum dulcium,
 & acido-dulcium,
 Succi granatorum dulcium, &
 acidorum, ana sesqui-
 libram.
 Menthæ siccæ selibram.
 Rosarum rubrarum uncias
 duas.

Misceri maceratisque patere in se-
 quentem diem? tum coque in
B. M. ad medias, & cola; Sac-
 charoque injecto ad libras qua-
 tuor, fiat Syrupus secundum ar-
 tem; non aromatizandus, nisi
 Medicus imperaverit.

SYRUPUS DE MUCILAGINIBUS.

Rc Sem. Althææ,
 Malvarum,
 Cydoniorum, ana un-
 ciam unam :
 Gummi Tragacanthæ, in no-
 dulo inclusi, drachmas tres.
 Horum perfusioni sex horæ
 concedantur in decocto te-
 pido
 Malvarum,
 Sem. Papav. albi, &
 Granorum Alkekengi.

Tum exprimatur Mucilago ad
 sesquiunciam; ex qua, cum
 decocti prædicti unciis tribus,
 Sacchari albissimi unciis dua-
 bus, fiat Syrupus secundum
 artem.

SYRUPUS MYRTINUS.

℞ Baccarum Myrti, uncias duas cum semisse.

Santali albi & rubri,

Sumach,

Balaustiorum,

Baccarum Oxyacanthæ,

Rosar. rubrarum, ana sesquiunciam :

Mespilorum concisorum libram ^{dimidiam} ~~dimidiam~~

Contunde, & coque in aquæ claræ libris octo ad quatuor :

Has cola, & adauge

Succi Cydoniorum,

Granatorum acidorum, ana unciis sex.

Injecto demum Saccharo ad libras quatuor, percoque in Syrupum, addendo sub finem succos.

SYRUPUS FLORVM NYMPHÆÆ SIMPLEX.

℞ Partium albissimarum florum Nymphææ albæ, libram unam.

Sex Septemve horis marcescant in aquæ calidæ libris tribus; dein bulliant parum, & exprimendo colentur. Abjecto magmate, idem denuò injice florum recentium pondo; itémque tertio, cum pari maceratione, & expressione. Colatura novissima clarificetur; eique sacchari tantundem addendo, fiat syrupus in M. B. f. a.

SYRUPUS FL. NYMPHÆÆ COMPOSITUS.

℞ Florum albissimor. Nymphææ recentium libram dimidiam.

Violarum uncias duas.

Folior. Lactucæ manip. duos.

Sem. Lactucæ,

Portulacæ,

Cucurbitæ, ana semunciam.

Coquantur in aquæ puræ libris quatuor, ad unius absorptionem.

Expresso adde

Aquæ rosar. rubrar. libram mediam.

Sacchari albi cocti & clarificati libras quatuor.

F. Syrupus in B. M.

SYRUPUS DE PAPAVERE ERRATICO, SIVE RUBRO.

℞ Florum recentium Papaveris erratici libras duas.

His affunde aquæ fontanæ calentis libras quatuor.

Postridie exprimantur, factâque nova florum recent. infusione, fiat colatura clara, coquenda in B. M. in Syrupum cum Sacchari, ad colaturam, pondere æquali.

SYRUPUS DE PILOSELLA.

℞ Pilosellæ manipulos tres.

Rad.

Rad. Alchimillæ unciam unam
& dimidiam.

Consolidæ majoris,
Rubiæ,
Dictamni albi,
Tormentillæ,
Bistortæ, ana unciam unam.

Herb. Pyrolæ,
Caudæ equinæ,
Hederæ terrestres,
Plantaginis,
Ophioglossi,
Fragariæ,
Hypericonis cum floribus,
Virgæ aureæ,
Agrimoniam,
Betonicæ,
Pimpinellæ,
Caryophyllatæ,
Quinquefolii majoris,
Caulium rubrorum,

Balaustiorum,
Rosar. rubrarum, ana manipulum unum.

Coque in aquæ plantaginis libris sex paulatim ad medias.

Deinde fiat cum forti expressione colatura; cui clarificatæ per subsidentiam adde

Mucilaginis Gumm. Tragacanthæ,

Sem Psyllii,
Althææ,
Cydoniorum,
seorsum in aqua fragariæ, & Betonice, extractæ, ana uncias tres.

Sacchari albissimi libras duas.

Simul coque ad melleam consistentiam.

SYRUPUS INFUSIONIS FLORUM PÆONIÆ.

Omnimodè paretur ut Syrupus infusionis florum Caryophyllorum.

SYRUPUS DE PÆONIA COMPOSITUS.

R Radicis recentis utriusque Pæoniæ plenilunio extractæ; & post dissectionem in talcolas, in vino albo odorifero, spatio integri diei, infusæ, ana unciam unam & dimidiam.

Contrayervæ semunciam.

Sileris montani drachmas sex.

Ungulæ Alcis unciam unam.

Herb. Rorismarini cum floribus manipulum unum.

Betonicæ,

Hyssopi,

Origani,

Ivæ arthriticæ,

Rutæ, ana drachmas tres:

Ligni Aloes,

Caryophyl. aromaticorum,

Sem. Cardamomi minor. ana drachmas duas:

Zingiberis,

Spicæ Nardi, ana drachmam unam:

Stœchados,

Nucis Moschatæ ana drachmas duas cum semissie.

Post unius diei tepidam digestionem, in aquæ destillatæ radicis cum pæoniæ libris sex, coque in B.M. ad libras quatuor.

In

In colaturam, mediante Manicâ factam, injice sacchari albissimi libras quatuor cum dimidia, & percoque in Syrupum, in B. M.

SYRUPUS DE POMIS alterans.

R Succi Malorum odoriferorum libras quatuor,
Fol. Buglossi domestici & sylvestris,
Flor. Violarum, ana lib.

Coque in B. M. & depura; additisque sacchari puriss. libris septem, Aquæ rosarum librâ unâ, recoque in syrupum secundum Artem.

SYRUPUS DE PRASIO.

R Fol. Prasii albi recentis uncias duas.

Rad. Glycyrrhizæ,
Polypodii quercini,
Apii,

Fœniculi, ana semunciam.

Fol. Adianthi albi,

Origani,

Hyslopi,

Calaminthæ,

Thymi,

Scabiosæ,

Satureiæ,

Tussilaginis, ana drachmas sex.

Sem. Anisi,

Cydonior. in nodulo inclus. ana drachmas tres.

Uvarum passarum exacina-

tarum uncias duas.

Caricas pingues N° decem. Digestione diem integrum in Hydromelitis diluti calentis libris octo peractâ, coque in B. M. factaque validâ expressione, colaturæ claræ libris quinque addantur

Mellis despumati, &

Sacchari albi clarifici, ana libræ duæ. F. Syrupus in B. M. condiendus

Rad. Iridis Florentinæ uncia unâ.

SYRUPUS DE QUINQUE RADICIBUS.

R Radic. Rusci,

Fœniculi,

Asparagi,

Petroselini,

Apii, ana uncias duas.

Aquæ fontanæ libras sex.

Digerantur calidè, dein bulliant in B. M. Liquoris validè expressi, & clarificati libris quatuor adde Aceti uncias octo, Sacchari albiss. libras quinque cum dimidia.

Conficiatur Syrupus in B. M.

f. a. *12 1/2 12 1/2 12 1/2 12 1/2 12 1/2*

SYRUPUS RAPHANI COMPOSITUS.

R Rad. Raphani domestici,

Sylvestris ana unciam unam.

Saxifragæ albæ,

Rusci,

Levistici,

Eryngii,

Eryngii,
 Ononidis,
 Petroselinii,
 Fœniculi, ana semunci-
 am.
 Fol. Betonicae,
 Pimpinellæ saxifragæ,
 Pulegii,
 Cymarum urticae uren-
 tis,
 Nasturtii aquatici,
 Crithmi,
 Callitrichi, sive Capill.
 Veneris, ana manip.
 unum.
 Fructuum Halicacabi,
 Jujubarum, ana paria decem.
 Sem. Ocimi,
 Bardanae majoris,
 Petroselini Macedonici,
 Seseleos,
 Carui,
 Dauci Cretici,
 Lithospermi,
 Cort. rad. Capparis, ana drach-
 mas duas.
 Uvarum passarum, demptis vi-
 naceis,
 Glycyrrhizæ, ana drachmas
 sex.
 Macerentur diem integrum in
 aquæ font. calentis libris decem;
 tum destillentur in *B. M.* edu-
 cendo aquæ libras sex; quibus
 immergantur, Cinnamomi uncia
 una, nucis Moschatæ uncia di-
 midia. Dein magma valide expri-
 matur, & colaturæ claræ, q. s.
 adjiciantur Sacchari candidi li-
 bræ quatuor; mellis opt. libræ
 duæ. Ad tabulati consistentiam
 coquantur; demum addendo

aquam prius destillatam, *F. Sy-*
rupus in B. M. f. a.

SYRUPUS REGIUS,
 aliàs,
 JULAPIUM ALEXAN-
 DRINUM.

℞ Aquæ Rosarum rubrarum li-
 bras quatuor.

Sacchari albissimi libram u-
 nam.

Fiat ex Arte Julapium.

SYRUPUS DE RO-
 SIS SICCIS.

℞ Aquæ fontanæ libras quatu-
 or:

Ferveſcat; partitimque in ea-
 dem macera

Flor. Rosarum rubrarum in
 Sole celeriter ficcatorum
 libram dimidiam.

Postero die fiat expressio; ad-
 mistisque Sacchari libris
 duabus.

Fiat coctio in syrupum *f. a.*

JULEPUM ROSATUM.

Paratur prorsus ut Syrupus Re-
 gius, ex aqua Rosarum pal-
 lidarum.

SYRUPUS SCABIOSÆ.

℞ Rad. Enulæ campanæ,
 Polypodii quercini, ana un-
 cias duas:

Passularum majorum enuclea-
 tarum unciam unam.

Sebesten

Sebesten N^o viginti.
 Fol. Tussilaginis,
 Pulmonariae,
 Satureiae,
 Calaminthæ, ana sesquimanipulum.
 Glycyrrhizæ mundatæ semunciam.
 Tabaci Hispanici optimi,
 Sem. Urticæ urentis, ana drachmas tres.

Coquantur omnia in B. M. (Radibus duabus primis vino albo pridie immerfis) in q. s. aquæ multæ dilutæ; dein libris quatuor validè expressis, & clarificatis adde

Succi Scabiosæ depurati, uncias quatuor semis,
 Sacchari albiss. libras quinque.
 Fiat syrupus s. a. in B. M. alterandus
 Spir. Sulphuris per Campanam guttis viginti.

SYRUPUS DE SCOLOPENDRIO.

Rc Fol. Scolopendrii manipulos tres.
 Rad. Polypodii è Quercu,
 Utriusque Buglossi,
 Cort. Rad. Capparum,
 Tamarisci, ana uncias duas.
 Lupi salictarii,
 Cuscutæ,
 Capill. Veneris,
 Melissophylli, ana manipulos duos.
 Aquæ fontanæ libras novem.
 Macerentur & coquantur in

B. M. liquorisque expressi ac colati, libris quinque, adde Sacchari albi libras quinque semis.

Fiat syrupus in B. M. secundum Artem.

SYRUPUS DE STOECHADE.

Rc Florum Stœchados, uncias quatuor,
 Rorismarini, semunciam.
 Herb. Thymi,
 Calaminthæ,
 Origani, ana sesquiunciam.
 Salviæ,
 Bêtonicæ, ana semunciam.
 Sem. Rutæ,
 Pœoniæ,
 Fœniculi, ana drachmas tres.

Facta unius vel alterius diei digestionem, coquantur in B. M. cum aquæ font. tepidæ q. s. Expressantur, & colaturæ claræ libris quinque addantur Sacchari albiss. libræ quinque cum dimidia.

Fiat ex arte Syrupus in B. M. cui condiendo addantur guttulæ aliquot olei Cinnamomi.

SYRUPUS DE SYMPHYTO.

Rc Rad. & Cymarum
 Symphyti majoris,
 minoris, ana manipulos tres,

K Flor.

Flor. Rosarum rubrarum,
Fol. Betonicæ,
Plantaginis,
Pimpinellæ,
Polygoni,
Scabiosæ,
Tussilaginis, ana manipulos
duos.

E tuis omnibus recentibus ex-
primatur succus; cui (inter co-
quendum despumato, & postea
colato) sacchari tantundem ad-
dendum est, ut fiat Syrupus se-
cundùm Artem.

SYRUPUS VIOLARUM.

R: Florum Violarum recentium
mundat. libram unam.

Aquæ puræ ferventis libras
duas semis.

Arctè claude in Olla invitreata
nova, per integrum diem: de-

in exprime per prelum: in
expressi libris duabus dissol-
ve, ad Balnei calorem,

Sacchari puriss. libras qua-
tuor.

Spuma emergens auferatur,
fiâtque, sine coctione,
Syrupus s. a.

SYRUPUS è SUCCO VIOLARUM.

Paratur ex succo expresso, cum
duplo, minimùm, Sacchari, ut
prior, in Balneo, absque co-
ctione.

JULEPUM VIO- LARUM.

Fit ex aqua Florum Violarum
& Saccharo; servatâ, ut in
Julepo Rosarum, proportione.

SYRUPI PURGANTES.

SYRUPUS DE CICHORIO CUM RHABBARO.

℞ Hordei integri,
Rad. Apii,
Fœniculi,
Asparagi, ana uncias duas.
Herb. Cichorii,
Taraxici,
Endiviæ,
Cicerbitæ, five Sonchi
lævis, ana manipu-
los duos.
Lactucæ domesticæ,
Hepaticæ,
Fumariæ,
Summitatum Lupuli, an.
manipulum unum.
Capil. Veneris,
Adianthi albi, seu Rutæ
murariæ,
Ceterach, seu Asplenii,
Glycyrrhizæ,
Sem. Alkekengi,
Cuscutæ, ana drachmas sex.
His coquendis sume aquæ fon-
tanæ libras duodecim, quattu-
orque infume. *sal ad Quinq*
In colato liquore dilue, & coque
Sacchari albi libras sex : addi-
tis, sub finem,
Rhabbari unciis *duodecim*
Spicæ Nardi drachmis sex, unâ
ligatis in laxo tenuique
facculo ; qui primùm ma-

cerandus est in calente de-
cocto ; & sapius expri-
mendus, ut fiat Syrupus se-
cundùm Artem.

SYRUPUS DE EPITHYMO.

℞ Epithymi drachmas viginti.
Citrinarum,
Indarum, an. drach-
mas quindecim.
Myrobala-
norum {
Emblicarum,
Belliricarum,
Rad. Polypodii,
Glycyrrhizæ,
Agarici,
Herb. Thymi,
Calaminthæ,
Buglossi,
Stœchados, ana drach-
mas sex.
Cuscutæ,
Fumariæ, ana drachmas
decem.
Rosarum rubrarum,
Sem. Fœniculi dulcis,
Anisi, ana drachmas duas
cum semisse.
Prunorum dulcium paria de-
cem.
Uvarum passarum, demptis
vinaceis, uncias quatuor.
Tamarindorum, uncias duas
cum dimidia.
Post viginti quatuor horarum
K 2 macera-

macerationem in aquæ fontanæ
libris decem, fiat decoctio ad sex.

Dein remotis ab igne, & ex-
pressis, adde

Sacchari puri libras quin-
que; &

Fiat Syrupus f. a.

**SYRUPUS è FLORIBUS
PERSICORUM.**

R Florum Persicorum recentium
libram unam.

Macerentur, toto die, in aquæ
tepidæ libris tribus: deinde ex-
primantur. Iteretur hoc quin-
quies in eodem liquore.

Cujus postremum colati libris
tribus admisce

Sacchari optimi libras duas
semis, & percoque in Sy-
rupum in B. M. f. a.

**SYRUPUS DE POMIS
PURGANS.**

R Succi Pomorum fragrantium
libras duas.

Boraginis,

Buglossi, ana libram u-
nam semis.

Foliorum Senæ mundat. un-
cias duas.

Sem. Anisi semunciam.

Croci drachmam unam. *non do in casu*
Sena & Anisum macerentur in
succis depuratis; elapsisque vigin-
ti quatuor horis, fiat, post unam
atque alteram ebullitionem, co-
latura. Huic adde

Sacchari albi libras duas,
& (Nodulo ex præscripto

Croco sapius in ter coquen-
dum expresso) fiat Syrupus
secundum Artem.

**SYRUPUS DE POMIS
MAGISTRALIS.**

R Succi & Aquæ Pomorum
odoriferorum, ana libram
unam & semis.

Succi & Aquæ Boraginis, &
Buglossi, ana uncias novem.

Foliorum Senæ orientalis mun-
datæ semilibram.

Sem. Anisi,

Fœniculi dulcis, ana
drachmas tres.

Epithymi Cretensis, uncias
duas.

Agarici albissimi,

Rhabarb. opt. ana semunciam.

Zingiberis,

Macis, ana scrupulos quatuor.

Cinnamomi scrupulos duos.

Croci semidrachmam.

Rhabarbartum cum Cinnamomo
seorsum perfunde

Vini albi,

Succi Pomorum, ana un-
ciis duabus.

Reliquis, præter Crocum, in su-
prà memoratis aquis, ut decet,
maceratis, postridie affunde Suc-
cos: hisque simul lento igne de-
spumatis, colatisque per mani-
cam injice

Sacchari albi libras quatuor.

Tunc coque in Syrupum: fa-
ctâ subinde Croci in panno lineo
ligati expressione; additôque
tandem Rhei infuso, & subse-
quente

quente levi ebullitione ; ut Syrupi modus conservetur.

SYRUPUS DE
RHABBARO.

R Rhabarb. optimi,
Folior. Senæ, ana uncias duas
femis.

Florum violarum, manipulum
unum.

Cinnamomi, sesquidrachmam.
Zingiberis, semidrachmam,
Aquarum ~~Beronicæ~~

Cichorii

*omisi Buglossi, ana sesquili-
bram aboy quatuor*

Tepidè misceantur totâ nocte.
Colatura matutina decoqua-
tur in Syrupum, cum

Sacchari puri libris duabus.

Syrupi Rosacei solutivi, pos-
tremum addendi, unciis
quatuor. duobus.

SYRUPUS ROSACEUS
SOLUTIVUS.

R Aquæ fontanæ ferventis libras
quatuor.

Foliorum Rosarum Damasca-
narum recentium, quanti
facilè capax est prædicta
aqua.

Fiat, per horas duodecim, clauso
vase, perfusio ; mox fortis
expressio : in hac denuo cale-
facta, nova & æqualis recen-
tium Rosarum maceratio.

Iteretur ter, quaterve ; auctâ
semper quantitate Rosarum
recentium ad illam liquoris

expressi, qui singulis vicibus
ferè tertiâ parte augeatur. Quo
peracto ; ex hujus liquoris
partibus sex,

Sacchari albi partibus
quatuor.

Fiat Syrupus in B. M. f. a.

SYRUPUS è SUCCO
ROSARUM.

Paratur sine maceratione, è succo
solo expresso foliorum Rosarum
Damascenarum ; habitâ sacchari
ad succum (qui depurandus est)
pari, ut supra, proportione.

SYRUPUS ROSACEUS
SOLUTIVUS CUM
AGARICO.

R Agarici in partes tenues disse-
cti unciam unam.

Zingiberis concisi, drachmas
duas.

Salis Gemmæ, drachmam u-
nam.

Polypodii crassiusculè contusi
uncias duas.

Irrorata vino albo, perfundantur
biduo, super cineres calidos, in-
fusionis Rosarum Damascena-
rum præscriptæ, librâ unâ semis.

Expresso adde

aboy Sacchari libram unam.

Coque in Syrupum f. a.

SYRUPUS ROSACEUS
SOLUTIVUS CUM
ELLEBORO.

R Corticum Myrobalanorum
omnium

omnium, ana uncias quatuor.

Epithymi,

Rad. Polypodii, ana uncias sex.

Glycyrrhizæ uncias quatuor.

Sem. Citri uncias duas.

Caryophyllorum unciam.

Incisa & crassiusculè contusa immittantur in cucurbitam vitream, iisque affundantur Infusionis rosarum jam dictæ, libræ duodecim. Digerantur horas 24. Tum F. Destillatio, donec tres circiter libræ remanserint. Residuus liquor cum speciebus validè exprimatur, & cum albumine ovi clarificetur, Dein

R Fol. Senæ uncias sex.

Rad. Ellebori nigri, drachmas sex,

Rhabarbari opt. uncias duas.

Præparata binâ vel trinâ infusione, coctione & expressione, extrahantur cum prædicta aquâ stillatitiâ, & clarificata, cum superiore colatura asservata, additisque sacchari candidi clarificati libræ quinque. F. Syrupus in B. M. f. a.

S Y R U P U S R O S A C E U S
S O L U T I V U S C U M
S E N A.

R Fol. Senæ mundator. uncias sex.

Sem. Carui,

Fœniculi dulcis, ana drachmas tres.

Consperfa priùs vino albo, macerentur, per biduum, in Infusionis sæpius dictæ Rosar. Damascen. libris tribus.

Cola dein, & coque cum Sacchari albi libris duabus in Syrupum.

S Y R U P U S D E S P I N A
C E R V I N A.

R Succi baccarum maturarum & recentium Spinæ Cervinæ, mensè Septembri collectarum, libras duas. Depuretur per subsidentiam; tum adde

Cinnamomi,

Nucis Moschatæ, ana drachmas tres.

Macerentur in B. M. diei spatio, dein F. Expressio valida; addendóque sacchari albi sesquilibram F. Syrupus in B. M. f. a.

M E L L I.

MELITA & OXYMELITA.

MEL ANTHOSATUM.

R̄ Florum Rorifinarini recentium
libram unam.

Mellis exspumati in Balneo, li-
bras tres.

Mixta in Olla vitrea vel invitrea-
ta, oris non valdè patuli, info-
lentur & ferventur ad usum.

MEL ELLEBORATUM.

R̄ Radic. Ellebori albi ficcarum
& concifarum, libram u-
nam.

Aquæ limpidissimæ libras
quatuordecim.

Post infusionem triduanam, co-
que paulatim ad medias; factâ-
que diligenti expressione, reco-
que in Melleam consistentiam,
cum Mellis albißimi libris tribus.

MEL MERCURIALE.

R̄ Succı Mercurialis libras tres.
Mellis libras duas.

Depurentur & Coquantur ad
Mellis consistentiam.

MEL MORORUM, Vel DIAMORON.

R̄ Succı Mororum Arboris &
Fruticis, ante maturitatem
& Solis ortum collectorum

& per subsidentiam depu-
ratorum, ana sesquilibram.

Mellis colati & despumati li-
bras duas.

Incalescant in *B. M.* ad debitam
consistentiam.

MEL NUCEUM, aliàs, DIACARYON & DIANUCUM.

R̄ Succı externi Corticis Juglan-
dium viridium, expressi &
depurati, libras duas.

Coctione lentâ inspissetur; &
immixtâ Mellis librâ unâ, perco-
quantur simul in Melleam con-
sistentiam.

MEL PASSULATUM.

R̄ Uvarum passarum ab acinis
purgatarum, & in mortario
marmoreo contusarum, libras
duas.

Perfunde aquæ calentis libris sex:
sequente die coque in *B. M.*
ad medias, & fortiter expri-
me. Expressum, cum Mellis
sesqui-libra ebullire finito in
Mellis consistentiam.

MEL

MEL ROSATUM
COMMUNE,

Sive

FOLIATUM.

R Rosarum rubrarum nondum
penitus apertarum libras
duas.

Mellis optimi libras sex.
Infolentur secundum Artem.

MEL ROSARUM
COLATUM.

R Mellis optimi in Balneo de-
spumati, libras decem.

Succi Rosarum rubrarum re-
centium, libram unam.

Igni commodè impositis, & bul-
lire incipientibus injice

Rosarum rubrarum recentium
(forfice, vel cultro præcisis
unguibus) libras quatuor.

Succo demum, bulliendo &
agitando, absumpto, fiat
colatura, quæ servanda est
usui.

MEL ROSATUM
SOLUTIVUM.

R Infusionis multiplicis Rosa-
rum Damascenarum libras
quinque.

Mellis ritè despumati, libras
quatuor.

Coquantur in spissitudinem mel-
leam.

Simili modo parandum venit
Mel Rosatum ex infusionibus
Rosarum Rubrarum.

MEL SCILLITICUM.

R Scillam adultam & fucci ple-
nam N^o unam.

Tota frustatim comminuatur, &
in vase vitreo, ore arcè clauso,
& pelle obducto, quadraginta
dies, liberè exponatur Solis ra-
diis; ante scilicet & post exortum
canis, viginti. Tum demum vas
aperiatur, succumque in fundo
collectum cura optimo melle
condiendum.

MEL VIOLACEUM.

Paratur omnino ut Mel Ro-
satum.

OXYMEL SIMPLEX.

R Mellis optimi libras duas.

Aquæ limpidissimæ libras tres
semis.

Aceti vini albi libram unam.

Coquantur Mel & Aqua in vase
fictili vitreato, spumâ jugiter co-
chleari ligneo foraminulento ab-
latâ, deinde adjiciatur paulatim
acetum, & coquantur leni foco
ad Syrupi liquidioris consisten-
tiam.

OXYMEL COMPO-
SITUM.

R Rad. Fœniculi,
Apii,
Petroselinii,
Rusci,
Asparagi, ana uncias duas.
Sem.

Sem. Apii,
 Petroselinii,
 Fœniculi,
 Anisi, ana unciam unam.
 Macerentur omnia (mundatis
 prius & incisâ radicibus, contu-
 sisque feminibus) in aquæ claræ
 libris decem, aceti vini sesquili-
 brâ. Postridie coquantur in B. M.
 ad tertiæ partis exhalationem.
 Colato reliquo & claresfacto ad-
 misce Mellis libras tres, fiatque
 leni cocturâ, & despumatione as-
 siduâ, Syrupus liquidior, f. a.

OXYMELLEBO-
 RATUM.

R. Fol. Rutæ,
 Thymi capitati,
 Dictamini Cretici,
 Comarum Hyssopi,
 Pulegii,
 Marrubii,
 Cardui benedicti,
 Radicularum Nardi Cel-
 ticæ, sine foliis,
 Corticum Sambuci inte-
 riorum, ana manipu-
 lum unum.
 Calaminthæ montanæ
 pugillos duos.
 Sem. Anisi,
 Fœniculi,
 Ocimi,
 Urticæ Romanæ,
 Anethi, ana drach-
 mas duas.
 Rad. Angelicæ,
 Ari,
 Scillæ præparatæ,

Longæ,
 Aristo- }
 lochiæ } Rotundæ,
 } Clematitidis, seu
 } Sarmentitiæ,
 Turpeti,
 Iridis nostratis,
 Costi veri,
 Polypodii,
 Corticum Limonium, ana un-
 ciam unam.
 Ellebori nigri fibrarum inte-
 grarum,
 Esulæ,
 Agarici, sub finem decoctio-
 nis injiciendi, ana drachmas
 duas.
 Fibrarum integrarum Rad.
 Ellebori albi, unciam dimid.
 Siccata & tusa omnia digerantur
 in vitreo vel invitreato vase
 obturato, ad Solis Fornacisve
 calorem, in
 Poscæ (ex aqua & aceto
 æqualibus) libris octo,
 Sapæ unciis duabus.
 Exacto demum triduo, elixen-
 tur paulò citra dimidium ;
 mollitèrque exprimendo co-
 lentur.
 Colato liquori adde
 Mellis Rosacei (infusione
 Corticum Citrii ad duas
 uncias, imbuti) sesqui-
 libram.
 Decoquantur in melleam spif-
 situdinem ; &
 Caryophyllorum,
 Croci,
 Zingiberis,
 Galangæ,
 Macis, ana drachmâ unâ
 condiantur, f. a.

OXYMEL JULIANI-
ZANS.

R̄ Corticum rad. Capparum,
Radicum Ireos,
Fœniculi,
Petroselini,
Rufci,
Cichorii,
Asparagi,
Cyperi, ana unciam
dimidiam.
Herb. Scolopendrii,
Scœnanthi,
Tamaricis, ana manipu-
lum medium.
Sem. Fœniculi dulcis unciam
dimidiam.
Perfundantur, ut suprâ, Poscæ
paulò acidioris libris tribus.
Posteà coque ad medias.
Ex colatura, cum
Mellis &
Sacchari despumati, ana librâ
dimidiâ, fiat f. a. Syrupus
melleæ consistentiæ.

OXYMEL SCILLITICUM
SIMPLEX.

R̄ Mellis despumati libras tres.
Aceti Scillitici libras duas.
Coquantur f. a.

OXYMEL SCILLITICUM
COMPOSITUM.

R̄ Origani,
Hyssopi,
Thymi,
Ligustici,
Cardamomi minoris,
Stœchadis, ana drachmas quin-
que.
Coque in tribus aquæ libris ad
unam.
Colaturæ admisce
Mellis libras duas,
Mellis passulati libram dimi-
diam.
Succi Bryoniæ uncias quinque.
Aceti Scillitici sesquilibram.
Percoque despumando f. a.

ROB, five SAPÆ

E T

S U C C I.

ROB, five SAPA SIMPLEX.

℞ Vini recenter ex Uvis albis
generosis & maturis ex-
pressi q. v.

Tantis per coquatur lento igne,
donec pars una tantum de tribus
superfit; vel mellis instar cras-
fcat.

ROB de BERBERIS.

℞ Succi Berberorum colati, li-
bram unam.

Sacchari albissimi selibram: cum
leni Balnei calore coquantur
ad debitam spissitudinem.

ROB de CERASIS.

℞ Succi Ceraforum rubeorum
subacidorum q. v.

Sacchari depurari medium
pondus.

Coque lento igne, ut supra, s. a.

ROB de CORNIS.

℞ Cornorum libram.

Aquæ font. q. f.

Macerentur, trajiciaturq; pul-
pa per setaceum, factaque

superflua humiditatis eva-
poratione, additque sac-
chari albiss. selibrâ, coque
ad consistentiam debitam.

ROB CYDONIORUM.

℞ Succi Cydoniorum depura-
ti q. v.

Lentè cocto ad tertiæ partis
absorptionem, adde

Sacchari albissimi dimi-
dium; & repetitâ
leni cocturâ, fiat Rob
secundum artem.

MIVA, vel GELATINA NEORUNDEM.

℞ Succi Cydoniorum depurati,
libras duodecim.

Cocturâ evanescat dimidium:
Affunde reliquæ

Vini albi veteris, libras quin-
que; & ad mitem ignem,
demptâ (ut oportet) spu-
mâ, absumatur pars tertia.

Quod superest subsidat, &
coletur; auctumque Sac-
chari libris tribus, coquatur

ROB PRUNORUM
ACIDORUM.

Paratur ut Rob Cydoniorum, & in utroque Sacchari usus est indifferens.

ROB de RIBES.

Paratur, ut Rob de Berberis, ex succo benè depurato; adeoque priùs calefieri debet, quàm subsidere.

ROB BACCARUM
SAMBUCI.

R Succi baccarum Sambuci q. v. Inspissetur sensim igne modico, vel per se, vel Sacchari additâ quartâ parte.

Eodem modo parantur ROB Ebullinum, Juniperinum, & Veronicæ; nisi quòd, in hoc postremo, Sacchari & Succo tantundem expetatur.

SUCCUS GLYCYRRHIZÆ
SIMPLEX.

R Radicum Glycyrrhizæ optimæ q. v.

Mundatas, levitèrque contusas, toto triduo in aqua fontana macera; eâ scilicet copiâ, ut tres circiter digitos superemineat. Tum demùm fervefiant parùm, & exprimendo colentur; quòdque expressum est, mitiori igne, in debitam

Succi formam condensetur f. a.

SUCCUS GLYCYRRHIZÆ
COMPOSITUS.

R Glycyrrhizæ mundatæ, & contusæ libram; decocti Violarum, Scabiosæ, Passularum, libras quatuor. Infunde triduum, dein bulliant ad dimidias. Colatura iterum ebulliat in B. M. ad consistentiam Syrupi; cui addantur Sacchari crystallini uncizæ sex, gummi Tragacanthæ uncizæ duæ, olei Anisi chym. guttulæ aliquot: & semota ab igne agitentur aliquantisper, ut probè commisceantur.

SUCCUS PRUNORUM
SYLVESTRIMUM,
aliàs,
ACACIA GERMANICA.

R Prunorum sylvestrium vixdum maturorum q. v.

Exprimatur Succus, & in Balneo f. a. inspissetur.

Sic porrò fiunt succi inspissati

ex { Absinthio,
Eupatorio,
Fumaria, &c. contusis, sc. & expressis herbis etiamnum tenellis; quorum Succus ad ebullitionem usque fervefere sinendus est in B. M. & post colaturam, ibidem in justam spissitudinem paulatim evaporare.

LOHOCH

LOHOCH,

SIVE

ECLEGMATA.

LOHOCH de CAULIBUS.

R Succi Caulium rubeorum, libram unam.

Croci, drachmas duas.

Sacchari albi,

Mellis opt. ana libram dimidiam.

Dilue Crocum cum succi particulâ ; reliquumque succum coque cum Saccharo & Melle, (addendo sub finem Crocum dilutum) ad debitam consistentiam, ut F. Lohoch f. a.

LOHOCH de FARFARA.

R Radic. Tussilag. mundat. uncias octo.

Althææ mundat. uncias quatuor.

Coque in aquæ font. q. f. pulpamque cribro setaceo exprime.

Hanc iterum dissolve in ipso decocto ; & tantisper, dum bis terve ebulliant, igni admoveo.

Mox, ablatis à foco, adde Sacchari albiff. libras duas.

Mellis passulati uncias quatuordecim.

Succi Glycyrrh. drachmas duas cum dimidia.

Agitentur simul validè pistillo ligneo, & inspergantur interim

Croci,

Caryophyllor. ana scrupulus unus.

Cinnamomi,

Macis, ana scrupuli duo.

Fiat Lohoch f. a.

LOHOCH de PAPAVERE.

R Sem. Papav. albi drachmas viginti quinque.

Amygd. dulc. excortic. ex aqua Rosar. rubr. unciam unam.

Nucleorum Pini mundat.

Gummi Arabici,

Tragacanthæ, ana drachmas sex.

Succi Glycyrrhizæ, unciam unam.

Amyli drachmas duas.

Sem. Portulacæ,

Lactucæ, ana semunciam.

Cydo-

Cydoniorum, drachmas duas.

Croci, drachmam unam.

Sacchari albi cantii, uncias quatuor.

Syr. è papavere ~~mixto~~ compositi, libras tres.

Gummi macerentur in quadruplo colaturæ Syrupi de Pap. ~~mixto~~ compositi, donec prorsus mollescant, dein per cribrum setaceum transmittantur. Amygdalæ, Nüces Pinæ, & Sem. pap. in mortario marmoreo bene contusâ, immisceantur Syrupo, Saccharo, & succo Glycyrr. & cum Gummi emollitis diu in mortario agitentur. Demum adjiciantur semina Portulacæ, Lactucæ, & Cydoniorum excorticorum; atque etiam Amylum, & Crocus pulverat. & per setaceum diligenter transmissa, redigantur in formam Lohoch f. a.

LOHOCH è PASSULIS.

Radic. Pæoniæ maris,
Glycyrrhizæ, ana unciam dimidiam.

Fol. Hyssopi,
Melissæ,
Scolopendrii, ana manipulum dimidium.

Coque in aqua fontana, & vi exprime: additæque Passularum exacinarum & contusarum librâ unâ, iterum coque; & per pannum lineum denuo exprime.

Tum, admixtâ Sacchari al-

bissimi librâ unâ, Fiat Lohoch f. a.

LOHOCH è PINO.

R Nucleorum Pineorum recentium & mundatorum, drachmas quindecim.

Amygdalarum dulcium, excortic.

Avellanarum leviter tostatarum,
Gummi Tragacanthæ,
Arabici,

Pulveris Glycyrrhizæ & Succij ejusdem,

Amyli,

Capillorum Veneris,

Rad. Ireos, ana drachmas duas.

Pulpæ Dactylorum flavorum uncias duas.

Amygdalar. amararum sesquidrachmam.

Mellis passulati, sive Sapæ Passularum,

Sacchari albi, ana uncias quatuor.

Olei Amygd. dulc. (utendi tempore addendi, si eo opus sit) unciam dimidiam.

Mellis optimi libram unam cum dimidia.

Gummi macerentur in quadrupla quantitate aquæ capil. Ven. donec prorsus mollescant: dein per cribrum setaceum transmittantur, & Mellis opt. libræ duæ misceantur ad lentum ignem, rudiculâ lignea diu agitando. Postea inspergantur pulveres subtiles Rad. Iridis, cap. Ven. Glycyrr. Sacchari & Amyli; dein Dactyli, Nuclei Pinei, Amyg. & Avellanæ, (quæ

(quæ minutim incidantur, & seorsim lævigentur in mortario marmoreo) & optimè misceantur. Demum utrumque gummi mixtum melli passulato (in quo prius solutus fuerit succus Glycyrr.) vase ab igne deposito, addatur; & diutulè omnia agitentur, ad perfectam miscelam: addito oleo recenti, si mox eo utendum sit: & fiat Lohoch f. a.

L O H O C H de P O R T U -
L A C A.

R̄ Succi Portulacæ colati libras duas.

Trochiscorum de terra Lemnia drachmas duas.
de Carabe,

Gummi Arabici,
Sanguinis Draconis, ana drachmam unam.

Lapidis Hæmatitis,
Pilorum leporis ustorum, ana scrupulos duos.

Sacchari albi libram unam.

Misce f. a. ut fiat Lohoch.

L O H O C H è P U L M O N E
V U L P I S.

R̄ Pulmonis Vulpis ritè præparati,

Succi Glycyrrhizæ,
Capillorum Veneris,

Seminum Anisi,
Fœniculi, ana partes æquales.

Sacchari cum aqua Tussilaginis & Scabiosæ in Syrupum cocti, triplum ad omnia.

Huic reliqua tenuissimè pulverata admisce, & valdè commove, ut fiat Lohoch f. a.

L O H O C H S A N A N S.

R̄ Folior. Hyssopi hortensis,
Calaminthæ, ana semunciam,
Jujubarum,
Sebesten, demptis officulis, ana paria quindecim.

Uvarum passarum exacinar.

Ficum pinguium,

Dactylorum recentiorum, ana uncias duas.

Sem. Lini,

Fœnuigræci, ana drachmas quinque.

Capillorum Veneris, manipulum unum.

Sem. Anisi,

Fœniculi,

Rad. Ireos, in orbiculos sectæ,
Glycyrrhizæ contusæ,

Cinnamomi, ana unciam dimidiam.

Coquantur omnia ex arte, in aquæ limpidissimæ libris quatuor, ad medias. Additisque Sacchari Penidiat. libris duabus, & gum. Tragacanthæ, Arabici, in decocto jam dicto solut. ana drachmis tribus, coque in Syrupum.

Postea incide minutissimè & contunde

Nucleorum pineorum mundat. drachmas quinque.

Amygdalarum dulcium ex-corticatarum,

Glycyrrhizæ,

Amyli, ana drachmas tres.

Radj

Rad. Ireos drachmas duas.
His ab igne remotis inspergatur
Syrupus, gnavitèrque pistillo lig-
neo agitetur, dum albescat.

LOHOCH SCILLITICUM.

R Scillæ, in pasta frumentacea
coctæ, drachmas tres.

Rad. Iridis drachmas duas.
Hyssopi,
Marrubii, ana drachmam

unam.
Crocii,
Myrrhæ, ana drachmam di-
midiam.

Mellis uncias duas & femis:
Contundatur Scilla, post cocturam,
in mortario lapideo, & cum
Melle imponatur igni.
Auferantur denuo postquam fer-
buerint; inspersisque, cum celeri
motatione, cæteris jam antè pul-
veratis, fiat Lohoch l a.

LOHOCH DE PORTU
LACA

R Sacri Portulacæ colati libras
duas
Trochiscorum de cere levi-
sima drachmas duas
de Cardui
Gummi Arabici
Sassafras drachmas duas
Mentham
Iris Germanicæ
R Rhodii sepositi unciam ana
Serpulæ duas
Sacchari albi libram unam
Miscetur hæc hæc Lohoch.

LOHOCH & BILMONE
CONDITA

R Foliorum Vulpis vitæ par-
tes
Sacri Glyceriæ
Capillorum Venæ
Seminis Anisi
R Rosæ, ana partes
quatuor
Saccarum cum aqua suffusa-
tis & Resinæ in syrupum
colli, triplum ad omnia.

C O N D I T A

RADICUM, CAULIUM, CORTICUM, FLORUM, FRUCTUUM, PULPARUM.

R RADICUM Eryngii q. v.
Mudentur exteriùs, & in-
teriùs, ablatâ medullâ.

Dein macerentur, diem unum
atque alterum, in aqua pura
aliquoties renovata; nitidòq;
panno lineo abstergantur.

Tum fume Sacchari albissimi
pondus æquale; & aquæ Ro-
sarum tantum, quantum fun-
dendo Saccharo sufficiat; si-
mùlq; igni admove & despu-
ma, tandèmq; ferè in Syru-
pum cocto injice Radices;
quæ porrò tantisper elixan-
dæ sunt, dum absumpta sit
superflua humiditas, & Syru-
pus debitam formam acqui-
siverit.

His non multùm dissimiliter
condiuntur.

Radices { Acori vulgaris,
 Angelicæ,
 Boraginis,
 Buglossi,
 Cichorii,

Radices { Enulæ Campanæ,
 Pimpinellæ,
 Satyrii,
 Sifari, Siferis,
 Symphyti majoris,
 Zingiberis,
 Zedoariæ.

R CAULIUM Cinaræ non ni-
mis adutorum q. v.

Horum cape (contrâ quàm in
Radicibus) solas medullas ;
eàsque cum Sacchari æquali
pondo, parique modo co-
que, ut suprâ, dum condi-
antur s. a.

Sic etiam parantur

Caules { Angelicæ, collectarum
 Bardanæ, (ante nimi-
 Lactucæ, (am maturita-
 &c. tem.

R CORTICUM Auran-
tiorum recentium q. v.

Tenuiter aufer extimam flave-
dinem ; &, triduo mini-
mùm spacio, in aqua fon-
M tanæ,

tana, sæpitis abjiciendâ, macera; tum conjice in Saccharum, ut prius habitum coctumque, & fiat Conditura s. a.

His congruenter tractandi sunt

Cortices { Citriorum,
 { Limonum, &c.

R FLORUM Citrii q. v.
Cura condiendos cum Saccharo, ut constat.
Eodem modo agendum cum

Floribus { Aurantiorum,
 { Boraginis,
 { Primulæ Veris, &c.

R MALA Armeniaca quot volueris.

Deme exteriorē pelliculam cum internis ossiculis, & pari Sacchari albissimi pondō immisce.

Rursūm, post quatuor horas, exime; Saccharoque, absque ullo novo liquore, ut decet, cocto denuo impone, ut simul coquantur s. a.

Condiendi modum aut his omnino geminum, aut parūm dissimilem habent alii

Berberis integri,
Cerasa,
Corna; sive Cornacerasa,

Mala { Citria,
 { Cydonia,
 { Persica,
 { Vulgaria,

Myrobalanorum quinque species,

Fructus,
ut

Nuces { Avellanæ,
 { Juglandes,
 { Moschata.

Passulæ,
Piper in racemis ex India,

Pruna { Hortensia,
 { Sylvestria,

Pyra,
Uvæ.

PULPÆ etiam condiuntur, ut Berberorum, Cassiæ fistularis sive solutivæ, Citrii, Cynosbati, Cydoniorum, Prunorum sylvestrium, &c.

R Berberorum sive fructuum Oxyacanthæ q. v.

Bulliant in aquæ fontanæ q. s. dum tenerescant. Hinc pulpa, ligneo ad id factō pistillo, per cribrum setis densum, ab arillis libera exprimatur. Dein, in vase fictili, coquatur eadem, lento igne, & crebrâ, adustionis metu, agitatione, donec aquosa humiditas evanuerit. Tum demum Pulpæ sex

sex libris admisce Sacchari decem, & percoque in debitam consistentiam.

Conditi etiam dicuntur, sed Muria & Aceto, Flores Genistæ nondum aperti: & inter Fructus, Cappares, Olivæ, &c.

Denique inter Cortices, Cinnamonum: inter Flores, illos Rosarum & Calendulæ: inter Fructus, Amygdalas, Caryophyllos, Pineas, Pistacia, &c. conditi dicimus: uti etiam Semina & Surculos. Sed hæc, ad discrimen aliorum, Saccharo plerunque sicca incrustantur; & proprio magis nomine, Confecta, sive Confectiones appellantur.

[Faint bleed-through text from the reverse side of the page, including words like 'Rosarum', 'Calendulæ', 'Amygdalas', 'Caryophyllos', 'Pineas', 'Pistacia', 'Semina', 'Surculos', 'Confecta', 'Confectiones']

[Faint bleed-through text from the reverse side of the page, including words like 'Rosarum', 'Calendulæ', 'Amygdalas', 'Caryophyllos', 'Pineas', 'Pistacia', 'Semina', 'Surculos', 'Confecta', 'Confectiones']

[Faint bleed-through text from the reverse side of the page, including words like 'Rosarum', 'Calendulæ', 'Amygdalas', 'Caryophyllos', 'Pineas', 'Pistacia', 'Semina', 'Surculos', 'Confecta', 'Confectiones']

[Faint bleed-through text from the reverse side of the page, including words like 'Rosarum', 'Calendulæ', 'Amygdalas', 'Caryophyllos', 'Pineas', 'Pistacia', 'Semina', 'Surculos', 'Confecta', 'Confectiones']

[Faint bleed-through text from the reverse side of the page, including words like 'Rosarum', 'Calendulæ', 'Amygdalas', 'Caryophyllos', 'Pineas', 'Pistacia', 'Semina', 'Surculos', 'Confecta', 'Confectiones']

[Faint bleed-through text from the reverse side of the page, including words like 'Rosarum', 'Calendulæ', 'Amygdalas', 'Caryophyllos', 'Pineas', 'Pistacia', 'Semina', 'Surculos', 'Confecta', 'Confectiones']

M 2

CONSERVÆ

[Faint bleed-through text from the reverse side of the page, including words like 'Rosarum', 'Calendulæ', 'Amygdalas', 'Caryophyllos', 'Pineas', 'Pistacia', 'Semina', 'Surculos', 'Confecta', 'Confectiones']

[Faint bleed-through text from the reverse side of the page, including words like 'Rosarum', 'Calendulæ', 'Amygdalas', 'Caryophyllos', 'Pineas', 'Pistacia', 'Semina', 'Surculos', 'Confecta', 'Confectiones']

CONSERVÆ & SACCHARA.

CONSERVÆ.

Herbar. Absinthii,
 Acetosæ,
 Acetosellæ.
 Florum. Aurantiorum,
 Betonicæ,
 Boraginis,
 Buglossi,
 Calendulæ.
 Summitatum Cardui Benedicti.
 Florum Centaurii minoris,
 Chamædryos,
 Caryophyllorum,
 Cichorii.
 Foliorum Cochleariæ.
 Florum Consolidæ majoris.
 Citrariæ,
 Fruct. Cynosbati.
 Radicum Enulæ contus.
 Herbæ cum floribus Euphrasiæ.
 Summitatum Fumariæ,
 Galegæ, sive Rutæ
 Caprariæ.
 Florum Genistæ non planè ma-
 turorum.
 Hyssopi,
 Lavendulæ,
 Liliorum alborum,
 Lili Convallium.
 Majoranæ,
 Malvæ.
 Summitatum Melissæ.
 Foliorum Menthæ.
 Florum Nymphææ,
 Papaveris erratici,
 Pœoniæ,

Perfici,

Primulæ Veris.

Albarum,
 Damascena-
 rum,
 Rubrarum,
 Caninarum,

Rorismarini,

Foliorum Rutæ.

Florum Salviæ,

Sambuci,

Scabiosæ.

Foliorum Scordii.

Florum Tiliæ,

Tussilaginis,

Violarum.

Ex his omnibus fiunt Conservæ,
 cum Sacchari albissimi triplâ
 proportione. Notandum ta-
 men, non omnia similiter mis-
 ceri.

Quædam enim priùs incidi vo-
 lunt, contundi, & leviter co-
 qui. Quædam nec incidi, nec
 contundi, nec coqui. Quædam
 denique horum alterum tan-
 tum ferunt, aut fugiunt. Qua
 in re, facilè quisvis Artifex,
 hâc solâ præmonitione, erro-
 rem omnem vitabit.

SAC.

SACCHARA.

DIACODIUM SOLIDUM,
Sive
TABULATUM.

R Capita Papaveris albi medio-
cria, matura, & nuper col-
lecta N° viginti.

Macera tepidè in aquæ fontanæ
libris tribus; & postridie, do-
nec contabescant, coque. Cola-
to demum liquori injice Sac-
chari purissimi q. s. iterumque
coque secundum Artem, ut
exinde fiant Tabulæ.

SACCHARUM TABULA-
TUM SIMPLEX, ET
PERLATUM.

Fit Prius, effuso in marmor Sac-
charo, post debitam cocturam
cum aquæ Rosarum pallidarum
dimidio pondere. Posterius verò,
additâ singulis libris prioris, sub
finem coctionis, Margaritarum
præparatarum & tritarum se-
munciâ, cum foliis Auri octo, vel
decem.

SACCHARUM TABELLA-
TUM COMPOSITUM.

R Rhabarb. electi scrupulos qua-
tuor.

Agarici trochiscati,
Corallinæ,
Cornu cervi usti,
Fol. Dictamni Cretici,
Sem. Santonici,

Portulacæ,
Acetosæ, ana scrupulum
unum.

Cinnamomi,
Zedoariæ,
Caryophyllorum,
Crocii, ana femisrupulum.
Sacchari albissimi tenuiter triti,
libram unam.

Dissoluto Saccharo in

Aquæ Absinthii unciis qua-
tuor,

Vini Absinthii. unciâ unâ,

Aquæ Cinnamomi, cochleari
uno: fiant, cum præscri-
ptis Speciebus, Tabulæ se-
cundum artem.

SACCHARUM PÉ-
NIDIUM. *sive Hordeatum*

Paratur ex Saccharo, ad lentum
ignem, in aqua Hordei, soluto, &
albuminibus ovorum diligenter
concussis, semel atque iterum in-
ter bulliendum depurato. — Mox
per pannum colatur, rursúmque
igni admotum lentè bullire fini-
tur, donec in magnas attollatur
bullas, factoque ex arte periculo,
dentibus masticatum non adhæ-
reat. Dein in tabulam marmo-
ream oleo amygdalino inunctam
(subsidentibus prius extra ignem
bullis) effunditur, ubi promanan-
tes ejus extremitates toties versùs
medium reaguntur, donec resinæ
laricæ instar lentescat. Tum de-
mum alicubi ad uncum suspen-
ditur, celeritèrque manibus amy-
lo conspersis in fila tenuiora,
crassiora, breviora, aut longiora,
diu

diu distrahitur, distrahúmque
pro libitu, ut indurescat, tabula,
ad id paratã, imponitur.

CONFECTIO DE THURE.

R̄ Sem. Coriandri præparati, un-
ciam dimidiam.

Nucis Moschatã,

Thuris albissimi, ana drachmas
tres.

Glycyrrhizã,

Mastiches, ana drachmas duas.

Cubebarum,

Cornu Cervi præparati, ana
drachmam unam.

Conservã Rosarum rubrarum
unciam unam.

Sacchari albissimi q. f. ad con-
ficiendum mediocres Mor-
sellos.

SACCHARUM ROSATUM TABULATUM.

R̄ Florum Rosarum rubrarum,
demptis unguis, in Sole ce-
leriter siccatorum, unciam
unam.

Sacchari albissimi, libram u-
nam.

Fundatur Saccharum ad ig-
nem in aquã rosar. rubra-
rum & succi earundem, ana
unciis duabus.

His sensim absumptis pulveratas
Rosas admisce, simulque
in marmor effunde, ut
Fiant Tabellã secundum ar-
tem.

SPECIES

SPECIES, Sive PULVERES.

AROMATICUM CARYOPHYLLATUM.

Rc Caryophyllorum drachmas septem.

Macis,
Zedoariæ,
Galangæ minoris,
Santali Citrini,
Trochisch. Diarrhodon,
Cinnamomi,
Ligni Aloës,
Spicæ Nardi Indicæ,
Piperis longi,

Cardamomi majoris, ana drachmam unam.

Rosar. rubrarum, demptis unguibus, drachmas quatuor.

Galliæ moschataæ,
Glycyrrhizæ minutim concisæ,
ana drachmas duas.

Folii Indi, seu Malabathri.

Cubebarum, ana scrupulos duos.

Ambra griseæ opt. drachmam unam.

Moschi, semi-scrupulum.

Tritis omnibus diligentissimè, fiat pulvis.

AROMATICUM ROSATUM.

Rc Rosarum rubrarum exungularum, drachmas quindecim.

Glycyrrhizæ rasæ, drachmas septem.

Ligni Aloës,
Santali Citrini, ana drachmas tres.

Cinnamomi electi, drachmas quinque.

Caryophyllorum,
Macis, ana drachmas duas semis.

Gummi Arabici,
Tragacanthæ, ana scrupulos octo.

Nucis Moschataæ,
Cardamomi majoris,
Galangæ, ana drachmam unam.

Spicæ Nardi Indicæ,
Ambra griseæ, ana scrupulos duos.

Moschi, scrupulum unum.

Fiat pulvis s. a. servandus in vase vitreo, vel fictili vitreato in usum.

PULVIS è CHELIS CANCRO RUM COMPOSITUS.

Rc Margaritarum præparatarum,
Oculorum Cancri,

Corallii rubri,

Succini albissimi,

Cornu Cervini Philosophicè præparati,

Lapidis Bezaardici Orientalis,
ana unciam dimidiam.

Pulveris

Pulveris ex apicibus nigris che-
larum cancrorum ad pon-
dus omnium.

Fiat pulvis f. a. qui gelatinâ è vi-
perarum nostratum spoliis
extractâ excipi poterit, vel in-
de poma parva efformari,
cautè siccanda, & in usum af-
servanda.

PULVIS GRANO-
RUM CHERMES
COMPOSITUS.

R Granorum Chermes, drach-
mam unam.

Nucis Moschatæ, scrupulos
duos.

Rad. Tormentillæ.

^{α lign.} Santali Citrini, ana femi-
drachmam.

Caryophyllorum,

Margaritarum præparat.

Corallii utriusque præparat.
ana scrupulum. ^{f. pulv.}

Folia auri numero tria.

Sacchari Tabulati perlati, u-
tendi tempore addendi,
drachmas tres.

F. Pulvis.

SPECIES CORDIALES
TEMPERATÆ.

R Ligni Aloës,

Spodii ex ebore, ana drach-
mam unam.

Cinnamomi,

Caryophyllorum,

Offis è corde cervi,

Rad. Angelicæ,

Caryophyllatæ,

Tormentillæ, ana drach-
mam unam semis.

Margaritarum præparatarum
drachmas sex.

Serici crudi tosti,

Corallii utriusque, ana drach-
mas duas.

Hyacynthi,

Smaragdi,

Sapphiri, ana drachmam dimi-
diam.

Croci scrupulum unum.

Fol. Auri,

Argentii, ana N° decem.

Ambre griseæ,

Moschi, ana femi-drachmam.

Fiat pulvis secundum artem.

DIACALAMINTHE
SIMPLEX.

R Calaminthæ montanæ,

Pulegii,

Origani,

Sem. Petroselini Macedonici,
Vulgaris.

Seseleos, ana drachmas duas.

Sem. Apii,

Cymar. Thymi, ana unciam
dimidiam.

Sem. Ligustici.

Piperis albi, ana unciam
unam.

Fiat pulvis secundum artem.

SPECIES DIACALAMIN-
THES COM-
POSITÆ.

R Pulveris Diacalaminthes sim-
plicis, unciam dimidiam.

Fol. Prasii,

Majoranæ,

Majoranæ,
Melissæ,
Artemisiæ,
Sabinæ siccor. ana drach-
mam unam.

Rad. Cyperi,
Sem. Rubiæ,
Rutæ,
Macis,
Cinnamomi, ana scrupulos
duos.

Terantur & misceantur diligen-
tissimè, & fiat Pulvis f. a.

DIANISUM.

R̄ Sem. Anisi elect. uncias duas
semis.

Glycyrrhizæ incisæ,
Mastiches, ana unciam unam.

Sem. Carui,
Fœniculi,

Galangæ,
Macis,
Zingiberis,
Cinnamomi, ana drachmas
quinque.

Trium Piperum.

Cassia lignea.

Calaminthæ montanæ,
Pyrethri, ana drachmas duas.

Cardamomi majoris,

Caryophyllor.

Cubebæ,

Spicæ Indicæ,

• Croci, ana drachmam unam.

Primò contundantur Radices;
dein Cortices, semina & Fructus;
postea Calamintha & Macis. Se-
orsim contere Mastichen (cum
aquæ tantillo) & Crocum. De-
mum commisceantur omnia in

mortario; & ufui reservetur Pul-
vis.

PULVIS RADICUM ARI
COMPOSITUS.

R̄ Pul. rad. Ari, uncias duas.

Rad. Acori vulgaris,
Pimpinellæ saxifragæ, a-
na unciam unam.

Oculorum Cancri unciam di-
midiam.

Cinnamomi, drachmas tres.

Salis Absinthii, & Juniperi, ana
drachmam unam. Misce,

Fiat Pulvis. *h. b. Pulv Ari Rad. semper recte addend.*

SPECIES DIAIREOS
SIMPLICIS.

R̄ Rad. Ireos, unciam dimidiam.

Sacchari candi,

Spec. Diatragacanthi fri-
gidi, ana drachmas duas.

Fiat Pulvis.

SPECIES DIALACCÆ.

R̄ Gummi Laccæ præparatæ,
Rad. Rhapontici, ana drach-
mas tres.

Schœnanthi,

Spicæ Nardi Indicæ,

Mastiches,

Succor. Absinthii,

Agrimoniæ condensa-
torum,

Sem. Apii,

Ammeos,

Fœniculi,

Anisi,

Sabinæ,

N

Amyg-

Amygdalar. amararum mundat.
 Myrrhæ,
 Costi, seu Zedoariæ,
 Rad. Rubiæ tinctorum,
 Afari,
 Aristolochiæ } longæ,
 } rotundæ,
 Gentianæ,
 Croci,
 Cinnamomi,
 Hyssopi sicci,
 Casiæ lignæ,
 Bdellii, ana drachmam unam semis.
 Piperis nigri,
 Zingiberis, ana drachmam unam.
 Fiat Pulvis f. a.

PULVIS CARDIACUS
 MAGISTRALIS.

R̄ Lapidis Bezaardici Orientalis,
 Ossis de corde cervi, ana drachmam unam semis.
 Corallii albi,
 rubri præparat.
 Succini albi,
 Perlarum præparat.
 Cornu cervini, præparat. *Loco Horum*
 Rasuræ Eboris, *Boli Armen.*
 Boli Orientalis, *Terra Japon.*
 Terræ Germanicæ,
 Samiæ,
 Lemniæ,
 Raf. Ungulæ Alcis, *omiss.*
 Rad. Tormentillæ, ana drachmam unam.
 Ligni Aloes,
 Corticum Citri,

Rad. Angelicæ,
 Zedoariæ, ana scrupulos duos. *f. pulvis*
 Fol. Auri N° viginti. *omittantur ha.*
 Ambra griseæ, scrupul. unum.
 Moschi, grana sex.
 Misce & fiat Pulvis.

SPECIES DIAMARGARITON FRIGIDI.

R̄ Sem. quatuor frigidorum maj. mundatorum.
 Sem. Portulacæ,
 Papaveris albi,
 Endiviæ,
 Oxalidis,
 Citri,
 Trium Santalorum,
 Ligni Aloes,
 Zingiberis,
 Florum Rosarum rubrarum exungulatarum,
 Nymphææ,
 Buglossi,
 Violarum,
 Baccarum Myrti,
 Ossis de corde cervi,
 Eboris,
 Rad. Contrayervæ,
 Cinnamomi, ana drachmam unam.
 Corallii utriusque, ana drachmam dimidiam.
 Margaritarum splendidarum, drachmas tres.
 Ambra griseæ,
 Caphuræ ana gr. sex.
 Moschi, grana duo.
 Fiat pulvis f. a.
 Observandum tamen, semina frigida majora, & Papaveris non prius

Nucis Moschata,
Galangæ,
Cinnamomi,
Zingiberis,
Zedoariæ,
Macis,
Ligni Aloës,
Cardamomi minoris,
Sem. Anethi,
Anisi, ana scrupulos
quatuor.
Fiat pulvis secundum artem.

DIAPENDION.

Rc Penidiorum, uncias duas.
Nucleorum Pineorum mundatorum,
Amygdalarum dulcium mundatarum,
Sem. Papaveris albi, ana drachmas tres, scrupulum unum.
Cinnamomi, His tribus o-
Caryophyllor. } missis, fit Dia-
Zingiberis, } penidion sine
Speciebus.
Succi Glycyrrhizæ,
Gum Tragacanthæ,
Arabici,
Amyli candidissimi,
Sem. frigidorum maj. excorticorum, ana sesquidrachmam.
Camphoræ grana septem.
Fiat Pulvis.

DIARRHODON ABBATIS.

Rc Santalorum alborum,
rubrorum, ana drachmas duas semis.
Gum. Tragacanthæ,

Arabici,
Scobis Eboris, ana scrupulos duos.
Rad. Afari,
Mastichis,
Spicæ Indicæ,
Cardamomi,
Succi Glycyrrhizæ,
Crocii,
Ligni Aloës,
Caryophyllorum,
Galliæ Moschata,
Sem. Anisi,
Fœniculi,
Cinnamomi,
Rhapontici,
Sem. Ocimi,
Berberis,
Scariolæ,
Portulacæ,
Quatuor frigidorum maj. mundat.
Papaveris albi, ana scrupulum unum.
Margaritarum,
Ossis de corde cervi, ana scrupulum dimidium.
Rosarum rubrarum exungularum unciam unam & drachmas tres.
Camphoræ grana septem.
Moschi grana quatuor.
Fiat pulvis f. a.

DIOSPOLITICUM.

Rc Seminum Cumini in aceto acri maceratorum & exiccato.
Piperis longi,
Folior. Rutæ siccatorum, ana unciam unam.

Nitri

Nitri unciam dimidiam:
Fiat Pulvis.

SPECIES DIATRAGACANTHI FRIGIDI.

R Gummi Tragacanthæ, uncias duas.

Arabici, unciam unam & drachmas duas.

Amyli, unciam dimidiam.

Glycyrrhizæ,

Sem. Melonum,

Papaveris albi, ana drachmas tres.

Citrulli,

Cucumeris,

Cucurbitæ, ana drachmas duas.

Penidiorum, uncias tres.

Flor. Nymphææ scrupulum. *omittit*

Fiat Pulvis f. a.

SPECIES DIATRIN PIPEREN.

R Trium piperum, ana drachmas sex, & grana quindecim.

Sem. Anisi,

Thymi,

Zingiberis, ana drachmam unam. Fiat Pulvis crassiusculus.

SPECIES DIATRIN SANTALIN.

R Santalorum omnium, inter contundendum guttulis aliquot aquæ Rosar. irroratorum,

Rosarum rubrarum, ana drachmas tres.

Rhapontici,

Scobis Eboris,

Succi Glycyrrhizæ,

Sem. Portulacæ, ana drachmas duas; & grana quindecim.

Gummi Arabici,

Tragacanthæ,

Sem. Melonum,

Cucumeris,

Citrulli,

Cucurbitæ,

Scariolæ, ana drachmam unam semis.

Camphoræ scrupulum unum.

Fiat Pulvis f. a.

PULVIS HALY.

R Sem. Papaveris albi, drachmas decem.

Amyli,

Gummi Arabici,

Tragacanthæ, ana drachmas tres.

Sem. Portulacæ,

Althææ,

Malvæ, ana drachmas quinque.

Cucumeris,

Melonis,

Cucurbitæ,

Citrulli,

Cydoniorum mundatorum, ana drachmas septem.

Scobis Eboris, *omittit*

Glycyrrhizæ, ana drachmas tres.

Succini albi, drachmas duas.

Penidiorum

Peach Crystal
 Penidicatum ad pondus omnium.

Fiat Pulvis, f. a.

LÆTIFICANS.

Galen
 R Florum Ocimi Caryophyllati,
 aut sem. ejusdem,

Croci,

Zedoaria,

Santali Citrini,

Caryophyllorum,

Corticum Citrii,

Galangæ,

Macis,

Nucis Moschata,

Styracis Calamitæ, ana drachmas duas semis.

Rasuræ Eboris,

Seminum Anisi,

Thymi,

Epithymi, ana drachmam unam.

Ossis è cordi cervi,

Margaritarum,

Camphoræ,

Ambre griseæ,

Moschi, ana drachmam dimidium.

Folior. Auri,

Argenti, ana scrupulum dimidium.

Fiat pulvis f. a.

PULVIS BEZOARDICUS
MAGISTRALIS.

R Sapphiri,

Rubini,

Hyacinthi,

Granator.

Smaragdor. ana drachmam unam.

Terræ Lemniæ,

Boli veræ,

Corall. rubri præparat.

Margaritarum præparatarum,
 ana drachmas duas.

Zedoaria,

Cornu Unicorn.

Lapid. Bezoartici Orient. &
 Occident.

Moschi,

Ambre griseæ,

Caphuræ,

Junci odorati,

Croci optimi, ana drachmam semis.

Santali Citrini,

Ligni Aloes,

Benzoini, ana scrupulos duos.

Philonii Magistralis, scrupulos quatuor.

Ossis è corde Cervi,

Cort. Citrii,

Granor. Kermes, ana drachmam semis.

Olei Cinnamomi Chym.

Nucis Moschata Chym.
 ana guttas quinque.

Misce, fiat pulvis subtilissimus,
 secundum artem.

SPECIES CONFECTIIONIS
LIBERANTIS.

R Rad. Tormentillæ,

Sem. Acetosæ,

Endiviæ,

Coriandri,

Citrii, ana drachmam unam semis.

Santalorum omnium,

Rad. Dictamni albi, ana drachmam unam.

Boli

Boli Armenæ,
Terræ Lemniæ, ana drachmas
tres.

Margaritarum,
Corallii utriusque,
Succini albi,
Scobis Eboris,
Offis è corde cervi,
Radic. Serpentariæ Virginianæ.

Caryophyllatæ,
Angelicæ,

Cardamomi,
Cinnamomi, ana drachmam.

Macis,
Ligni Aloes,
Cassia lignæ,
Crocii,
Zedoariæ, ana drachmam di-
midiam.

Penidiorum.

Fragmentorum Smaragdi,
Hyacinthi,
Granati,

Florum Nymphææ,
Buglossi,
Rosar. rubrarum, ana
scrupulum unum.

Camphoræ gr. septem.

Moschi,

Ambre grise. ana grana tria.

Fiat Pulvis secundum artem.

PULVIS SAXONICUS.

R Rad. utriusque Angelicæ.

Vincetoxici,
Valerianæ domesticæ,
Polypodii quercini,

Urticæ, ana unciam dimidiam.

Cort. Mezerei German. drach-
mas duas.

Granorum herbæ Paridis nu-

mero viginti quatuor.

Fol. ejusdem cum toto, nume-
ro triginta sex.

Ex maceratis in aceto radicibus,
& siccatis, fiat omnium Pulvis.

PULVIS SAXIFRAGIÆ
COMPOSITUS.

R Rad. Pimpinellæ Saxifragæ,
drachmam dimidiam.

Sem. Saxifragiæ,
Genistæ,
Milii Solis, ana drach-
mam.

Lactucæ,
Hyoscyami,
Papaveris albi,
Quatuor frig. maj. ana
scrupulos duos.

Troch. Alkekengi, sesqui-
drachmam.

Glycyrrhizæ, scrupulos qua-
tuor.

Sacchari crystallini, quando
usus postulat addendi,
uncias duas.

F. Pulvis.

PULVIS DIALTHÆÆ.

R Rad. siccæ Althææ, drachmas
quinque.

Glycyrrhizæ Hispanicæ,
Ossium Mespilorum, ana se-
munciam.

Sem. Milii Solis,
Petroselinii,
Digitalis, ana drachmas
tres.

Oculorum Cancr. cum succo

Limon. prepar. drachm. sex.

Gummi

Gummi Arabici, drachmas
duas.
Cerafi,
Pruni, ana drachm.
Triturâ accuratè habitâ.
F. Pulvis subtilis.

PULVIS ANTISSUS.

R Fol. Rutæ,
Verbenæ,
Salviæ tenui foliæ.
Plantaginis,
Polypodii,
Abfinthii vulgaris,
Menthæ,
Artemisiæ,
Melissophylli,
Betonicæ,
Hyperici,

Centaurii minoris, ana p. æ.
Legantur singula, quo tempore
viribus pollent maximis, quod ad
Junii ferè plenilunium assequun-
tur. In sole fervido brevè siccen-
tur, siccata ad usus reserventur, eâ
lege, ut quotannis renoventur.

Quum utendi necessitas inci-
det, singulorum æquale pondus
in pulverem tenuissimum redi-
gito.

SPECIES ELECTUARI
ROSATÆ NOVELLÆ.

R Rosarum rubrarum exungu-
latum & siccatarum,
Glycyrrhizæ, ana unciam u-
nam, drachmam unam,
scrupulos duos semis.
Cinnamomi drachmas duas,
scrupulos duos, grana duo.

Caryophyllorum,
Nardi Indiæ,
Zingiberis,
Galangæ,
Nucis Moschatae,
Zedoariae,
Styracis Calamitæ,
Cardamomi,
Sem. Petroselinii, ana scrupu-
lum unum, grana octo.
Fiat Pulvis.

PULVIS THURALOES.

R Thuris, drachmam unam.
Aloës, drachmam dimidiam.
Fiat pulvis.

Utendi tempore, tantum hujus
cum ovi albumine subigatur,
quantum mellis reddat crassitu-
dinem: hoc Leporis mollissimis
pilis excipitur; deinde cum
vasi profluenti, tum vulneri toti
liberaliter imponatur, adhibitâ
ligaturâ convenienti.

PULVIS SENÆ COM-
POSITUS MAJOR.

R Sem. Anisi,
Carui,
Fœniculi,
Cymini,
Spicæ Nardi,
Cinnamomi,
Galangæ, ana unciam dimi-
diam.
Glycyrrhizæ,
Mili Solis, ana unciam unam.
Senæ ad pondus omnium.
Fiat pulvis.

PULVIS

PULVIS SENÆ COM-
POSITUS MINOR.

℞ Senæ optimæ, uncias duas.
 Cremoris Tartari, unciam di-
 midiam.
 Macis, scrupulos duos semis.
 Zingiberis,
 Cinnamomi, ana drachmam
 unam semis.
 Salis gemmæ, drachmam unam.
 Fiat pulvis f. a.

PULVIS DIASENNÆ.

℞ Folior. Senæ,
 Cremoris Tartari, ana uncias
 duas.
 Caryophyllorum,
 Cinnamomi,
 Galangæ,
 Ammeos, ana drachmas duas.
 Diagrydii, unciam dimidiam.
 Fiat pulvis secundum artem.

DIATURBITH CUM
RHABBARBARO.

℞ Turpeti optimi,
 Hermodactylor. ana unciam
 unam.
 Rhabbarbari, drachmas decem.
 Diagrydii, unciam dimidiam.
 Santali rubri,
 albi,
 Violarum,
 Zingiberis, ana drachmam u-
 nam semis.
 Mastiches,
 Anisi,
 Cinnamomi,
 Croci, ana drachmam dimid.
 Fiat pulvis.

PULVIS COMITIS
WARVICENSIS.

℞ Scammonii, fumo sulphuris
 præparati, uncias duas.
 Antimonii diaphoretici, un-
 ciam unam.
 Crystallorum Tartari, semun-
 ciam.
 Misce F. Pulvis.

O ELECTU

ELECTUARIA.

ANTIDOTUS ANALEPTICA.

R Rosarum rubrarum,
 Glycyrrhizæ, ana drachmas
 duas & grana quinque.
 Gum. Arabici,
 Tragacanthæ, ana drach-
 mas duas & scrupu-
 los duos.
 Santali albi,
 rubri, ana scrupulos
 quatuor.
 Succī Glycyrrhizæ,
 Amyli,
 Seminum Papaveris albi,
 Portulacæ,
 Lactucæ,
 Endiviæ, ana drach-
 mas tres.
 Quatuor seminum frigidorum
 maj. excorticorum.
 Sem. Cydoniorum,
 Malvæ,
 Bombacis,
 Violarum,
 Nucleorum Pini,
 Pistaciorum recentium,
 Amygdalarum dulcium,
 Stryacis Calamitæ,
 Pulpæ Sebesten, ana drachmas
 duas.
 Caryophyllorum,
 Scobis Eboris,

Cinnamomi, ana drachmam
 unam.

Croci, grana quinque,
 Penidiorum, unciam dimi-
 diam.

Trita omnia excipiantur triplo
 Syrupi violati, ut fiat Electuarium
 molle.

CONFECTIO ALKERMES.

R Succī pomorum fragrantium,
 Aquæ rosarum odoratissimæ,
 ana libram unam semis.
 Syr. Granorum Kermes, libras
 duas.

Sacchari libram unam.

Coque ad Mellis fere consisten-
 tiam: Misturæ, ab igne sepositæ,
 adhuc calenti, adde,

Ambre griseæ minutim
 concisæ, & guttis aliquot
 olei Cinnamomi solutæ,
 drachmas duas.

Quibus optimè mistis, super-
 injicito sequentia pulverata,

Cinnamomi electi,

Ligni Aloës optimi, ana

*drachmas sex, + omite hæc
 sequentia, et. ambra guttae sic.*

Margaritarum pellucida-
 rum preparatarum,
 drachmas duas

Foliorum Auri, drachmam u-
 nam.

Mofchi

Mofchi optimi, scrupulum dimidium.

Confice fecundum artem.

ELECTUARIUM è SASSAPHRAS.

R Ligni Saffaphras odoratissimi, uncias duas.

Aquæ communis, libras tres.

Coque ad tertiæ partis consumptionem; addendo sub finem,

Cinnamomi fracti, semunciam. *Coquatur*

Colatura, cum Sacchari albissimi ^{una} ~~duabus~~ libris, coquatur in Syrupi crassioris consistentiam, superinjiciendo. *Ligni Saffaphras. pulv. ʒi*

Pulveris Cinnamomi, drachmam unam.

Pul. Nucis Moschatae, semiscrupulum.

Mofchi, grana tria. *omittantur sequentia*

Ambrae griseae, grana triginta duo.

Fol. Auri N° decem.

Spiritus vitrioli guttas quatuor; & fiat Electuarium s. a.

ELECTUARIUM DE BACCIS LAURI.

R Folior. Rutæ ficcatorum drachmas decem.

Seminum Ammeos.

Cymini,

Ligustici,

Origani,

Nigellæ, *omissa hodie*

Carui,

Dauci,

Petroselini,

Amygdalarum amararum, *omissa*

Piperis nigri,
longi,

Mentastri,

Calami Aromatici,

Baccarum lauri,

Castorei, ana drachmas duas.

Sagapeni, unciam dimidiam.

Opopanacis, drachmas tres.

Mellis despumati, libram unam
semis.

Tritis diligenter, quæ terenda; fiat Electuarium secundum artem, sub finem additis gummi vino albo solutis.

DIACAPPARIS.

R Corticum radicum Capparum; uncias quatuor.

Rad. Agrimoniae,

Sem. Nigellæ Romanæ,

Scillæ,

Asari,

Centaurii,

Pyrethri,

Piperis nigri,

Apii,

Thymi, ana unciam unam.

Mellis triplum.

Fiat Electuarium secundum artem.

DIACINNAMOMUM.

R Cinnamomi electi, drachmas quindecim.

Cassia lignea,

Rad. Helenii, ana semunciam.

Galangæ, drachmas septem.

Caryophyllorum,

Piperis longi,

Cardamomi utriusque,

O 2

Zingi

Zingiberis,
 Macis,
 Nucis Moschatae,
 Xyloaloes, ana drachmas tres.
 Croci, drachmam.
 Sacchari crystallini albissimi,
 drachmas quinque.
 Moschi scrupulos duos, ex
 praescripto Medici adden-
 dos.

Excepta Mellis despumati libris
 duabus, unciis octo, coque; &
 fiat Electuarium secundum ar-
 tem.

DIACORRALLION.

℞ Corallii albi, ^{libris minutis}
 rubri,
 Boli Armenae verae,
 Sanguinis Draconis, ana drach-
 mam.
 Margaritarum semidrachmam.
 Xyloaloes,
 Rosarum rubrarum,
 Gummi Tragacanthae,
 Cinnamomi, ana scrupulos
 duos.
 Santali albi,
 rubri, ana scrupulum.
 Sacchari in aq. Cinnamomi
 tenuiori soluti, quadruplum,
 Misce, & fiat Electuarium secun-
 dum artem.

DIACORUM.

℞ Rad. Secacul, seu Siferis, vel
 Eryngii,
 Acori, seu Calami aromatici,
 Pincarum, ana sesquilibram.
 Radicibus Secacul mundatis, inci-

sis, coctis, pistis, tritis, ad pulvi-
 culae formam, affunde

Mellis despumati libras decem.
 Coquantur, agitando, ad justam
 spissitudinem: tum ab igne re-
 motis adde tritas radices Acori,
 incisas Pineas, mistas sequenti
 pulveri;

℞ Piperis nigri unciam.

longi,

Caryophyllorum,

Zingiberis,

Macis, ana semunciam.

Nucis Moschatae,

Galangae,

Cardamomi, ana drachmas
 tres.

Misce cum Radicibus, & Mellis
 triplo, agitando, ne grunti relin-
 quantur.

Fiat Electuarium s. a.

DIACYDONIUM SIMPLEX.

℞ Carnis Cydoniorum munda-
 torum, in frusta dissecto-
 rum, & in aqua dulci ad spissi-
 tudinem coctorum, libras octo.
 Sacchari albissimi despumati, &
 ad justam consistentiam con-
 cocti, libras sex.
 Coque ad spissitudinem.

DIACYDONIUM CUM SPECIEBUS.

℞ Succu Pomorum Cydonio-
 rum,
 Sacchari optimi, ana libras
 duas.
 Aceti vini albi, sub finem co-
 ctionis

tionis addendi, libram
semis.

Coctis supra prunas modicè, &
spumâ detractâ, adde

Zingiberis uncias duas,
Piperis albi, drachmas decem
& scrupulos duos.

Pulverentur crassiusculè, deinde
rursus coquantur ad mellis crassi-
tudinem.

DIACYDONIUM MA- GISTRALE COM- POSITUM.

R̄ Sacchari albi, libras sex.

Aquæ fontanæ, libras quatuor.
Clarificentur cum albumine ovi,
& diligenter despumantur: Dein

R̄ Cydoniorum maturorum à
corticibus exterioribus, & fe-
minibus expurgatorum, & in
quaternas partes incisorum, li-
bras octo.

Coquantur in Syrupo prædicto,
donec carnes teneræ fuerint, de-
inde per pannum laneum cole-
tur Succus sive Syrupus. Iterum
coquantur ad gelatinæ consisten-
tiam, cum aceti vini albi unciis
quatuor sub finem additis. Syrupus
ab igne remoto, dum adhuc ca-
lescit, insperge species sequentes
crassiusculè incisas.

Zingiberis, unciam unam.

Piperis albi,

Cinnamomi,

Nucis Moschatae, ana drach-
mas duas.

In pyxidibus diversis reservetur.

ANTIDOTUM HÆ- MAGOGUM.

R̄ Lupinorum excorticatorum,
drachmas duas.

Piperis nigri, scrupulos quin-
que, & grana sex.

Glycyrrhizæ, scrupulos qua-
tuor.

Aristolochiæ longæ,

Artemisiæ,

Cassæ lignæ,

Sem. Petroselini Macedonici,

Pyrethri,

Sem. Rutæ,

Spicæ Nardi,

Myrrhæ,

Pulegii, ana scrupulos duos, &
grana quatuordecim.

Sem. Apii,

Sabinæ, ana scrupulos duos &
grana tredecim.

Centaurii majoris,

Dauci Cretici,

Nigellæ,

Carui,

Anisi,

Caryophyllorum,

Aluminis rupei seorsim pulve-
rati, ana scrupulos duos.

Fol. Lauri, scrupulum unum
semis & grana tria.

Xyloaloes, scrupulum unum,
& grana quatuordecim.

Schœnanthi, scrupulum unum
& grana tredecim.

Afari,

Calami Aromatici vulgaris,

Amomi,

Centaurii minoris,

Sem. Atriplicis,

Pœoniæ,

Pœonia,
Fœniculi, ana scrupulum
unum & grana sex.

Cyperī,
Helenii,
Zingiberis,
Cortic. Rad. Capparum,
Sem. Cymini,
Orobi, ana scrupulum unum.
Trita omnia in tenuissimum pul-
verem, excipiantur Mellis despu-
mati quadruplo, & conficiatur
Electuarium ex arte; quod, ante
usum, per unius mensis spatium
fermentari sinatur.

CONFECTIO DE HYACINTHO.

℞ Fragmentorum Hyacintho-
rum.
Corallii rubri,
Boli Armenæ,
Terræ sigillatæ, ana unciam
dimidiam.
Granorum Kermes,
Radicum Tormentillæ,
Dictamni,
Sem. Citri mundatorum,
Acetosæ,
Portulacæ,
Crocī,
Myrrhæ,
Rosarum rubrarum exungu-
latarum.
Santalorum omnium,
Ollis è corde cervi,
Cornu Cervini,
Rasuræ Eboris, ana scrupulos
quatuor.
Sapphirorum
Smaragdi,

Lapidis Topassii,
Margaritarum,
Folior Auri,
Argenti, ana scrupulos
duos.

Camphoræ,
Moschi,
Ambre griseæ, ana grana
quinque.
Cum Syrupō de Limonibus fiat
Confectio s. a.

DIASATYRION.

℞ Rad. Satyrii recentis, uncias
tres.
Pulpæ Dactylorum,
Amygdalarum dulcium,
Pinearum,
Pistachiorum,
Zingiberis conditi,
Eryngii conditi, ana unciam
unam.
Caryophyllorum,
Galangæ,
Piperis longi,
nigri, ana drachmas
tres.
Ambre griseæ, scrupulum u-
num.
Moschi, scrupulos duos.
Penidiorum, uncias quatuor.
Cinnamomi,
Crocī, ana unciam dimidiam.
Vini Malvatici, uncias tres.
Nucis Moschatæ,
Macis,
Granorum Paradisi, ana drach-
mas duas.
Seminis Fraxini,

Ventris

Ventris & lumborum Scincorum,
 Boracis factitii,
 Benzoini, ana drachmas tres.
 Ligni Aloës,
 Cardamomi, ana drachmas duas.
 Sem. Urticæ,
 Cæparum,
 Radicum Caryophyllatæ, ana drachmam unam semis.
 Singula simplicia comminuendo & miscendo tandem excipe libris duabus & semis Syrupi Zingiberis conditi.
 Fiat Electuarium secundum artem.

ELECTUARIUM DIASPERMATON.

R Quatuor Sem.
 Frigidorum } majorum,
 &
 } minorum.
 Sem. Asparagi,
 Pimpinellæ,
 Ocimi,
 Petroselini,
 Granorum Halicacabi, ana drachmas duas.
 Milii Solis,
 Succi Glycyrrhizæ, ana drachmas tres.
 Cinnamomi,
 Macis, ana drachmam unam.
 Sacchari albi, aq. Althææ soluti, octuplum.
 Fiat Electuarium secundum artem.

MICLETA.

R Corticum Myrobalanorum omnium torrefactorum, ana drachmas duas semis.
 Sem. Nasturtii,
 Cymini,
 Anisi,
 Fœniculi,
 Ammeos,
 Carui, ana drachmam unam semis.

Semina cruda terantur, & aspergantur aceto vini acerrimo, deinde exiccantur, & denuo pulverentur; mox addantur Myrobalani & sequentia, redacta in pulverem,

Spodii ex Ebore ad albedinem calcinati,
 Balauftiorum,
 Sumach, seu pulpæ Rhois,
 Maltiches,
 Gummi Arabici, ana drachma una & grana quindecim.

Omnia misceantur cum Syrupi Myrtini, ad spissitudinem cocti, unciis decem.
 Fiat Electuarium secundum artem.

ELECTUARIUM PECTORALE.

R Succi Glycyrrhizæ,
 Amygdalarum dulcium, ana semunciam.
 Pinearum, unciam unam.
 Hyssopi,
 Capillorum Veneris,
 Iseos,

Ireos,
Sem. Urticæ,
Aristolochiæ rotundæ, ana sef-
quidrachmam.
Piperis nigri, *omni hodie*
Sem. Nasturtii,
Radicum Enulæ, ana femi-
drachmam.
Mellis, uncias quatuordecim.
Fiat Electuarium secundum ar-
tem.

THERIACA DIA- TESSARON.

R Rad. Gentianæ,
Baccarum Lauri,
Myrrhæ,
Aristolochiæ rotundæ, a-
na uncias duas.
Mellis, libras duas.
Misce; Fiat Electuarium secun-
dum artem. Quod additis rasuræ
Eboris, unciis duabus, dicitur
Diapente.

DIASCORDIUM.

R Cinnamomi,
Cassie lignæ, ana unciam di-
midiam.
Scordii veri, unciam unam.
Distamni Cretici,
Tormentillæ,
Bistortæ,
Galbani,
Gummi Arabici, ana unciam
dimidiam.
Styracis Calamitæ, drachmas
quatuor semis.
Opii,
Seminis Acetosæ, ana drach-
mam unam semis.
Gentianæ, unciam dimidiam.

Boli Armenæ, unciam unam
semis.

Terræ figillatæ Lemniæ, unci-
am dimidiam.

Piperis longi,

Zingiberis, ana drachmas duas.

Mellis albi despumati, libras
duas semis.

Sacchari rosati, libram unam.

Vini Canarini generosi, uncias
octo.

Fiat Electuarium secundum ar-
tem. *Paratur etiam cum Symplo & Melle
Loco Mellis, omni saccharo rosato.*

MITHRIDATIUM.

R Myrrhæ Arabicæ,
Crocii,
Agarici,
Zingiberis,
Cinnamomi,
Spicæ Nardi,
Thuris,
Sem. Thlaspios, ana drachmas
decem.
Seseleos,
Opobalsami seu Olei Nucis
Moschatæ per expressio-
nem,
Junci odorati,
Stœchados Arabicæ,
Costi veri,
Galbani,
Terebinthinæ Cypriæ,
Piperis longi,
Castorei,
Succi Hypocistidos,
Styracis Calamitæ,
Opopanacis,
Fol. Malabathri recentium,
seu, ejus defectu, Macis, ana
unciam unam.

Cassie

Castæ lignæ veræ,
 Polii montani,
 Piperis albi,
 Scordii,
 Sem. Dauci Cretici,
 Carpobalsami, vel Cube-
 barum.
 Trochisch. Cypheos,
 Bdellii, ana drach. septem.
 Nardi Celticæ purgatæ,
 Gummi Arabici,
 Sem. Petroselinii Macedonici,
 Opii,
 Cardamomi minoris,
 Sem. Fœniculi,
 Gentianæ,
 Flo. rosar. rubrarum,
 Dictamni Cretensis, ana drach-
 mas quinque.
 Sem. Anisi,
 Afari,
 Acori, seu Calami Aromatici,
 Ireos,
 Phu majoris,
 Sagapeni, ana drachmas tres.
 Mei Athamantici,
 Acaciæ,
 Ventrii Scincorum,
 Summitatum Hyperici, ana
 drachmas duas semis.
 Vini Canarini optimi quan-
 tum sufficit ad solutionem
 gummi, & succorum, nem-
 pe circiter uncias viginti
 sex.
 Mellis deinde despumati tri-
 plum ad omnia, præter vi-
 num.
 Fiat Electuarium secundum ar-
 tem.

 PHILONIUM PER-
 SICUM.

R Piperis albi,
 Sem Hyoscyami albi, ana
 drachmas viginti.
 Opii,
 Terræ Lemniæ, ana drachmas
 decem.
 Lap. Hamatitis præpar.
 Croci, ana drachmas quinque.
 Castorei,
 Spicæ Indicæ,
 Pyrethri,
 Margaritarum,
 Succini,
 Zedoariæ,
 Helenii,
 Trochiscorum Ramich, ana
 drachmam unam.
 Camphoræ, scrupulum unum.
 Mellis Rosacei optimi triplum.
 Misce, fiat Electuarium secun-
 dum artem.

 PHILONIUM RO-
 MANUM.

R Piperis albi,
 Sem. Hyoscyami albi, ana
 drachmas quinque.
 Opii, drachmas duas semis.
 Castæ lignæ, drachmam unam
 semis.
 Sem. Apii, drachmam unam.
 Petroselinii Macedonici,
 Fœniculi,
 Dauci Cretici, ana scru-
 pulos duos, grana
 quinque.
 Croci, scrupulum unum semis.

P

Spicæ

Spicæ Indicæ,
Pyrethri,
Zedoariæ, ana grana quindecim.

Cinnamomi, drachmam unam semis.

Myrrhæ,

Castorei, ana drachmam unam.

Mellis despumati triplum.
Misce, fiat Electuarium f. a.

PHILONIUM MAGISTRALE.

R Opium præparati, uncias quatuor.

Benzoini,

Myrrhæ,

Mummia, ana unciam semis.

Spiritus vini q. f. ut fiat Opium.

ELECTUARIUM DE OVO.

R Ovum Gallinæ recens, & extracto albumine, parvo foramine facto, impleatur vacuum Croco optimo non pulverato, relicto intus vitello. Postea cum alio putamine rursus obturetur; & lento igne, vel ad fornacem, tamdiu assetur, in vase fictili, donec tota testa ovi inceperit nigrescere; diligenter attendendo, nè Crocus comburatur (quod totius medicamenti cum damno fieret) Exempta materia exsiccetur, ut minutissimè possit contundi, & in pulverem redigi; tum

addatur pulveris Sinapeos albi quantum prædicta omnia ponderant. Deinde

R Rad. Dictamni albi, sive Fraxinellæ,

Tormentillæ, ana drachmas duas.

Myrrhæ,

Cornu Cervini,

Radicis Petasitidis, ana drachmam unam.

Rad. Angelicæ,

Pimpinellæ,

Granorum Juniperi,

Zedoariæ,

Camphoræ, ana unciam dimidiam.

Misceantur omnia simul in Mortario; & adjiciatur denique Theriaca Andromachi ad pondus omnium; & iterum pistillo bene misceantur per tres ferme horas semper agitando, & affundendo Syrupi Limonum q. f. donec fiat Electuarium f. a.

THERIACA ANDROMACHI.

R Trochiscorum Scilliticorum, drachmas quadraginta octo.

Trochiscorum è viperis, ex carne & jure,

Piperis longi,

Opium Thebaici,

Trochiscorum Hedychroi, ana drachmas viginti quatuor.

Rosarum rubrarum siccarum, resectis unguibus,

Iridis Illyricæ odoratæ,

Succi Glycyrrhizæ,

Sem.

Sem. Napi dulcis,
 Cymarum Scordii,
 Opobalsami,
 Cinnamomi,
 Agarici trochiscati, ana drach-
 mas duodecim.
 Myrrha,
 Costi odorati, seu Zedoaria,
 Croci,
 Casia lignea vera,
 Nardi Indica,
 Schœnanthi,
 Piperis albi,
 nigri,
 Thuris masculi,
 Dictamni Cretici,
 Rhapontici,
 Stœchados Arabica,
 Marrubii,
 Sem. Petroselinii Macedonici,
 Calaminthes sicca,
 Terebinthinae Cypria,
 Rad. Pentaphylli,
 Zingiberis, ana drach-
 mas sex.
 Cymarum Polii Cretici,
 Chamæpityos,
 Rad. Nardi Celtica,
 Amomi,
 Styracis Calamita,
 Rad. Mei Athamantici,
 Cym. Chamædryos,
 Rad. Phu pontici,
 Terræ Lemnia,
 Fol. Malabathri,
 Chalcitidis usta, vel, ejus loco,
 Chalcanthi Romani usti.
 Rad. Gentiana,
 Gummi Arabici,
 Succu Hypocistidis,
 Carpobalsami, vel Nucis Mos-
 chata, vel Cubebarum.

Sem. Anisi ficcat.
 Cardamomi,
 Fœniculi,
 Seseleos,
 Acacia, vel, ejus loco, Succu in-
 spissati Prunellorum acer-
 borum.
 Seminum Thlaspios,
 Summitatum Hyperici,
 Sem. Ammeos,
 Sagapeni, ana drachm. quatuor.
 Castorei,
 Rad. Aristolochia longæ.
 Bituminis Judaici, vel Succini,
 Sem. Dauci Cretici,
 Opopanacis,
 Centaurii minoris,
 Galbani pinguis, ana drach-
 mas duas.
 Vini Canarini veteris, q. s.
 nempe uncias quadraginta,
 quo dissolvantur simplicia
 humida & liquabilia.
 Mellis optimi despumati tri-
 plum ad pondus specierum sicca-
 tarum; Misce secundum artem.

THERIACA LONDI-
NENSIS.

R Cornu Cervini limâ de-rasi,
 uncias duas. *omisi*
 Sem. Citri, *Loc. h. p. p.* *Sem. 4 lab. } Maj.*
 Oxalidis, *Loc. h. p. p.* *Min. a*
 Pœonia,
 Ocimi, ana unciam u-
 nam.

Scordii,
 Corallina, ana drachmas sex.
 Rad. Angelica, *Qual. lap. pond.*
 Tormentilla, *Qual. aromati.*
 Pœonia,

P 2

Fol.

Fol. Dictamni,
 Baccarum Juniperi,
 Lauri, ana unciam
 dimidiam.
 Florum Calamulae,
 Caryophyllorum,
 Anisi,
 Summitatum Hyperici,
 Nucis Moschatae,
 Croci, ana drachmas tres.
 Rad. Gentianae,
 Zedoariae,
 Zingiberis,
 Macis,
 Myrrhae,
 Fol. Scabiosa,
 Succinae,
 Cardui benedicti, ana
 drachmas duas.
 Caryophyllorum,
 Opii, ana drachmam unam.
 Vini Canarini generosi q. s.
 Mellis despumati triplum.
 Misce secundum artem.

DIACROCUMA.

R̄ Croci,
 Rad. Afari,
 Sem. Petroselini,

Dauci,
 Anisi,
 Apii, ana unciam dimi-
 diam.

Rhabbarbari,
 Radicis Mei Athamantici,
 Spicae Indicae, ana drachmas
 sex.
 Cassiae lignae verae,
 Costi,
 Myrrhae,
 Schoenanthus,
 Cubeborum,
 Rad. Rubiae,
 Succi Absinthii, &
 Agerati inspissatorum,
 Opobalsami, seu Olei Nucis
 Moschatae, ana drachm. duas.
 Cinnamomi,
 Calami Aromatici, ana drach-
 mam unam semis.
 Scordii,
 Ceterach,
 Succi Glycyrrhizae, ana drach-
 mas duas semis.
 Tragacanthae, drachmam u-
 nam.
 Cum octuplo Sacchari albi, in aq.
 Endiviae soluti & clarificati, fiat
 Electuarium s. a.

ELECTU

ELECTUARIA PURGANTIA.

BENEDICTA LAXATIVA.

R Turpeti electi, drachmas decem.

Diagrydii,

Cort. Rad. Esulæ præpar.

Hermodaetylorum,

Rosarum rubrarum, ana drachmas quinque.

Caryophyllorum,

Spicæ Nardi,

Zingiberis,

Croci,

Piperis longi,

Amomi, vel, ejus defectu, Calami Aromatici.

Cardamomi majoris,

Seminum Apii,

Petroselini,

Carui,

Fœniculi,

Asparagi,

Saxifragiæ,

Milii Solis,

Salis gemmei,

Galangæ,

Macis, ana drachmam unam.

Mellis despumati triplum; Fiat Electuarium s. a. Possunt etiam species per se in officinis commode reservari.

CARYOCOSTINUM.

R Caryophyllorum,

Costi candidi, seu Zedoariæ,

Zingiberis,

Cumini, ana drachmas duas.

Hermodaetylorum, à cortice mundatorum,

Diagrydii, ana unciam dimidiam.

Mellis Rosati triplum.

Omnia simul conterantur, præter Diagrydium; addanturque melli, ac rudiculâ diligenter commisceantur: Demum adjiciatur Diagrydium seorsim pulveratum; fiatque Electuarium s. a.

CASSIA EXTRACTA PRO CLYSTERIBUS.

R Fol. Violaræ,

Malvæ,

Mercurialis,

Betæ,

Parietariæ,

Flor. Violarum, ana manipulum unum.

Fiat decoctio in sufficienti quantitate aquæ, (addendo sub finem flores Violarum) cujus beneficio Cassia extrahatur, & Cannæ ejus interius laventur; deinde

R Cassiæ

R Cassiæ cum hac decoctione
extractæ, & ad consistentiam
coctæ, libram unam.

Sacchari rubri, libram unam
semis.

Coquantur ad formam Electua-
rii secundum artem.

ELECTUARIUM AMA-
RUM MAGISTRALE
MAJUS.

R Agarici albissimi,

Turpeti electi,

Spec. Hieræ simpl.

Rhabarbari optimi, ana drach-
mam unam.

Aloes electæ, illotæ, drachmas
duas.

Zingiberis,

CrySTALLOR. Tartari, ana scru-
pulos duos.

Iridis Florentinæ,

Farinæ Sem. Fœniculi dulcis,
ana scrupulum.

Syr. Rosarum solutivi q. s.

Fiat Electuarium f. a.

ELECTUARIUM AMA-
RUM MINUS.

R Epithymi semunciam.

Rad. Angelicæ, drachmas tres.

Gentianæ,

Zedoariæ,

Acori, ana drachmas du-
as.

Cinnamomi, sesquidrachmam.

Caryophyllorum,

Macis,

Nucis Moschata,

Croci, ana drachmam unam.

Aloes, uncias sex.

Cum Syrupi Fumariæ,

Scabiosæ,

Sacchari, ana q. s. Fiat Electu-
arium molle.

DIACASSIA CUM
MANNA.

R Prunorum Damascenorum,
uncias duas.

Florum Violarum, manipulum
unum semis.

Aquæ fontanæ, libram unam
semis.

Bulliant secundum artem ad
medietatis consumptionem. In
colatura dissolve.

Pulpæ Cassiæ recens extractæ,
uncias sex.

Sacchari violati, *nunc omisi*

Syrupi violati, ana uncias *octo*
~~tres~~.

Pulpæ Tamarindorum, unciam
unam.

Sacchari Candi, unciam unam
semis.

Mannæ optimæ, uncias duas.

Commisceantur, & fiat Electua-
rium secundum artem.

CASSIA EXTRACTA
SINE FOLIIS SENÆ.

R Pruna numero duodecim.

Florum Violarum, manipu-
lum unum.

Hordei mundati,

Sem. Anisi,

Carthami,

Polypodii Quercini, ana drach-
mas quinque.

Capil-

Capillorum Veneris,
 Thymi,
 Epithymi, ana manipul. semis.
 Passularum ab acinis mundatar. unciam dimidiam.
 Sem. Fœniculi, drachmas duas.
 Portulacæ,
 Malvæ, ana drachmas tres.
 Glycyrrhizæ, unciam dimidiam.
 Fiat horum decoctio in aquæ q. s. Colentur, in colatura dissolve
 Pulpæ Cassiæ, libras duas.
 Tamarindorum, unciam unam.
 Cinnamomi, drachmas tres.
 Sacchari optimi, libram unam.
 Coquantur in formam Electuarii.

CASSIA EXTRACTA CUM FOLIIS SENÆ.

R Electuarii Cassiæ extractæ sine foliis Senæ, libras duas.
 Pul. Foliorum Senæ, uncias duas.
 Misce.

DIACARTHAMUM.

R Specierum Diatragacanthi frigidi, unciam dimidiam.
 Pulpæ Cydoniorum conditorum, unciam unam.
 Medullæ Sem. Carthami, unciam dimidiam.
 Zingiberis albi, drachmas duas.
 Diagrydii seorsum triti, drachmas tres.
 Turpeti albi, drachmas sex.

Mannæ granatæ, uncias duas.
 Mellis rosati solutivi colati,
 Sacchari candi, ana unciam unam.
 Hermodactylorum, unciam dimidiam.
 Sacchari albissimi, uncias decem semis.
 Saccharo ad Electuarii solidi consistentiam cocto, & adhuc calenti, Mel, Manna, & Cydoniatum permisceantur; tum addantur pulveres, ut F. Electuarium solidum, in Tabellas formandum f. a.

DIAPHOENICON.

R Pulpæ dactylorum mundatorum, in hydromelite coctæ, & cribro cretæ, libram semis.
 Penidiorum recentium, uncias tres.
 Amygdalarum dulcium excorticatarum, uncias tres semis.
 Contusis, & permistis omnibus adde
 Mellis despumati, libram unam.
 Paulùm coquantur, ac deinde insperge
 Zingiberis,
 Piperis longi,
 Macis,
 Cinnamomi,
 Fol. Rutæ siccorum,
 Sem. Fœniculi,
 Dauci, ana drachmas duas.

Turpeti

Turpeti tenuissimè triti, uncias
quatuor.

Diagrydii, unciam unam se-
mis.

Fiat Electuarium s. a.

DIAPRUNUM LE- NITIVUM.

R Pruna Damascena, recentia, &
matura, numero centum.

Coquantur in modica aquæ
quantitate donec tabescant. Tum
ab igne deposita, & paulisper re-
frigerata Pulpa, per cribrum tra-
jiciatur, & reservetur. In perco-
lato liquore incoque clementius

Florum Violarum unciam u-
nam; & in colatura dissolve

Sacchari libras duas, & coque
in Syrupum: Dein adde

Pulpæ prædictæ libram semis.

Pulpæ Cassiæ,

Tamarindorum, cum

exigua quantitate
ipsius decocti disso-
lutorum & colato-
rum, ana unciam u-
nam.

Coque denuo leni foco, continuè
agitando. Tum permisce pulve-
res sequentes,

Santal albi,
rubri, *omnes horum hunc*

Rhabarbari, ana drachmas tres.

Rosarum rubrarum, *omnes horum hunc*

Violarum,

Sem. Portulacæ,

Scariola, *Loco Horum*

Berberis, *Sem. Coriand. 3j*

Gum. Tragacanthæ, *omnes*

Suc. Glycyrrhizæ, ana drach-
mas duas.

6m. Sem. quatuor frigidorum ma-
jorum mundat. ana drach-
mam unam.

Fiat Electuarium s. a.

DIAPRUNUM SO- LUTIVUM.

R Diapruni Lenitivi adhuc re-
centis, & tepentis, libras
quatuor.

Scammonii præparati, uncias
duas, & drachmas quinque.

Misce, & fiat Electuarium secun-
dum artem.

CATHOLICON.

R Pulpæ Cassiæ,
Tamarindorum,

Fol. Senæ, ana uncias duas.

Rad. Polypodii,
Violarum,

Rhabarbari, ana unciam u-
nam.

Sem. Anisi,
Penidiorum,

Sacchari candi,
Glycyrrhizæ,

Sem. Cucurbitæ,
Citruli,

Cucumeris,
Melonum, ana drachmas
duas.

Conterenda conterantur & fume
Polypodii recentis contusi
uncias tres.

Sem. Fœniculi, drachmas sex.
Fiat decoctio in libris quatuor
aquæ

aquæ fontanæ, ad tertie partis absumptionem.

Colentur, & colaturæ adde

Sacchari optimi, libras duas.

Coquantur iterum ad Syrupi spissitudinem. Tum pulpis Cassiæ & Tamarindorum, in parte decocti solutis, ignique impositis, affunde sensim Syrupum; dein adde pulveres, ut fiat Electuarium s. a.

ELECTUARIUM DE CITRO SOLUTIVUM.

℞ Corticis Citri conditi,
Confer. Flor. Violarum,
Buglossi,
Spec. Diatragacanthi frigidi,
Diagrydii, ana unciam dimidiam.

Turpeti, drachmas quinque.

Zingiberis, drachmam dimidiam.

Fol. Senæ, drachmas sex.

Sem. Fœniculi dulcis, drachmam unam.

Sacchari albi in aqua Rosarum soluti, & ex arte cocti, uncias decem.

Terantur in mortario æneo Turpetum, Zingiber (priùs minutim secta) Fœniculum & Senæ, ac seorsim Diagrydium, quod miscendum cum pauco pulvere Diatragacanthi recens factò. In mortario marmoreo contunde corticem Citri, dein adde confervas, ac per cribrum transfidge easdemque in Saccharo soluto aliquantum coque. Ablatis ab igne, ubi intepuerint, injiciatur

paulatim pulvis; postremò autem Diagrydium, & Diatragacanthum. Ex hac Pasta fiant Tabellæ.

ELECTUARIUM EX ELLEBORO, five ELLEBORISMUS.

℞ Rad. Ellebori albi incisarum, libram unam.

Aquæ font. libras duodécim.

Macera totum triduum; dein coque ad medietatis exhalationem; factaque cum valida expressione colaturâ, adde Mellis libras tres, & recoque ad melleam consistentiam. Hoc Electuarium, vitreo vase exceptum, usui reponatur.

CONFECTIO HAMECH.

℞ Corticum Myrobalanorum citrinarum, uncias duas.

Chebularum,

Nigrarum,

Violarum,

Pulpæ Colocynthidos,

Polypodii quercini, ana unciam unam semis.

Absinthii,

Thymi, ana unciam dimidiam.

Sem. Anisi,

Fœniculi,

Flor. Rosarum rubrarum, ana drachmas tres.

Tusa omnia macerentur, per diem, in feri lactis libris sex; deinde coquantur ad medias, & exprimantur; Colatis adde

Q

Succi

Succi Fumariæ,
 Pulpæ prunorum, & passu-
 larum, ana libram dimi-
 diam.
 Sacchari albi,
 Mellis despumati, ana libram
 unam.
 Coquantur ad Mellis crassitiem,
 inspergendo sub finem
 Agarici trochiscati,
 Fol. Senæ tritorum, ana uncias
 duas.
 Rhabarbari triti, unciam unam
 femis.
 Epithymi, unciam unam.
 Diagyridii, drachmas sex.
 Cinnamomi, unciam dimidi-
 am.
 Zingiberis, drachmas duas.
 Sem. Fumariæ,
 Anisi,
 Spicæ Nardi, ana drachmam
 unam.
 Fiat Electuarium f. a.

ELECTUARIUM LENITIVUM.

R Passularum exacinarum,
 Polypodii quercini recentis,
 Senæ Orientalis, ana uncias
 duas.
 Mercurialis, manipul. unum
 femis.
Loco Horum Jujubarum, *Ticuum a 2. argent*
 Sebesten, ana numero viginti.
 Capillorum Veneris,
Flor Violarum,
 Hordei mundati, ana mani-
 pulum unum.
 Prunorum Damascenorum,
 Tamarindorum, ana drach-

mas sex.

Glycyrrhizæ, unciam dimi-
 diam.

Coquantur f. a. in aquæ libris de-
 cem ad tertiæ partis dissipatio-
 nem; tum valida expressione
 colentur; in colaturæ repentis
 parte solve

Pulpæ Cassiæ,
 Tamarindorum,
 Prunorum recentium,
 Sacchari violati, ana uncias sex.

In reliqua parte dissolve, Sac-
 chari optimi, libras duas.

Ultimò adde pulveris foliorum
 Senæ, unciam unam femis.
 Sem Anisi, *pulv. drachmas duas*
 Pro qualibet libra Electuarii
 Sicque in formam Electuarii re-
 digantur f. a.

ELECTUARIUM PASSULATUM.

R Radic. recentium Polypodii
 quercini, uncias tres.

Fol. Senæ,
 Radicum Althææ recentium,
 ana uncias duas.

Sem. Anisi, drachmas duas.

Omnia infundantur in aquæ fon-
 tanæ q. f. in vase vitreato, & co-
 quantur f. a. deinde fiat expres-
 sio; Colaturæ adde

Pulpæ passularum, per feta-
 ceum transmissarum, li-
 bram dimidiam.

Sacchari albi,

Mannæ, ana uncias quatuor.

Coquantur rursus ad Cydoniati
 crassitudinem, & quater in anno
 renovetur.

ELECTU-

ELECTUARIUM è SUCCO
ROSARUM.

℞ Sacchari,
Succi Rosarum rubrarum in
Sole depurati, ana libram
unam, & uncias quatuor.
Trium Santalorum, ana se-
munciam.
Mastiches, drachmas tres.
Diagrydii, drachmas duo-
decim.

℞ Camphoræ, scrupulum unum.
Santala raspa, & dein ac-
curatè pulveranda, ac per setace-
um subtile trajicienda: iis adjun-
ge Diagrydium seorsim pulve-
ratam cum guttâ olei amygdal.
dulcium: dein admisce Campho-
ram similiter in pulverem re-
ductam, & Mastichen subtiliter
pulveratam. Demum cum succo
rosarum cum Saccharo in Syru-
pum cocto, & etiamnum tepi-
do, F. Electuarium f. a.

HIERA PICRA SIMPLEX.

℞ Cinnamomi,
Macis,
Rad. Afari,
Spicæ Nardi,
Mastiches,
Crocii, ana drachmas sex.
Aloës non lotæ, uncias duo-
decim semis.
Mellis despumati, libras qua-
tuor & uncias tres.
Misce, & fiat Electuarium f. a.
Species etiam seorsim serven-
tur in Officinis.

HIERA CUM AGARICO.

℞ Specierum Hieræ simplicis si-
ne Aloës.
Agarici trochiscati, ana unciam
dimidiam.
Aloës non lotæ, unciam unam.
Mellis despumati, uncias sex.
Misce, fiat Electuarium f. a.

HIERA LOGADII.

℞ Pulpæ Colocynthidos,
Polypodii, ana drachmas duas.
Euphorbii,
Poli montani,
Sem. Thymelææ, ana drach-
mam unam semis, & grana
sex.
Absinthii,
Myrrhæ, ana drachmam unam,
& grana duodecim.
Centaurii minoris,
Agarici trochiscati,
Gum. Ammoniaci,
Folii, seu Macis,
Spicæ Nardi,
Scillæ præparata,
Diagrydii, ana drachmam unam.
Aloës,
Cymarum Thymi,
Chamædryos,
Cassæ lignæ,
Bdellii,
Marrubii, ana scrupulum tu-
num & grana quatuorde-
cim.
Cinnamomi,
Opopanacis,
Castorei,

Aristolochiæ longæ,
 Trium piperum,
 Croci,
 Sagapeni,
 Petroseliniana drachmas duas.
 Ellebori nigri, &
 albi, ana grana sex.
 Mellis despumati, libram u-
 nam semis.
 Misce, & fiat Electuarium f. a.

Species etiam seorsim reser-
 ventur in Officinis.

Terantur radices & cortices, mox
 herbæ, fructus & sem. Petrosel-
 tum Castoreum & Bdellium.
 Seorsim pulverentur Euphorbi-
 um, Aloë, Myrrha, Crocus, &
 Diagrydium cum guttulis ali-
 quot olei amygd. dulc. atque si-
 militer Colocynthis incisa. Gum-
 mi solvantur cum vino, dein co-
 lentur, & coquantur ad Mellis
 spissitudinem, & in Melle despu-
 mato, & etiamnum calente dis-
 solvantur: demum paulatim ad-
 jiciantur pulveres: fiatque Ele-
 ctuarium f. a.

HIERA DIACOLO- CYNTHIDOS.

R Colocynthidos,
 Agarici,
 Chamædrios,
 Marrubii albi,
 Stœchados, ana drachmas de-
 cem.
 Opopanacis,
 Sagapeni,
 Sem. Petroselini,
 Rad. Aristolochiæ rotundæ,

Piperis albi, ana drachmas
 quinque;
 Spicæ Nardi,
 Cinnamomi,
 Myrrhæ,
 Folii Indi, seu Macis,
 Croci, ana drachmas quatuor.
 Gummi trita mortario, cribrata
 cætera, excipiantur Mellis despu-
 mati libris tribus, unciiis tribus,
 & drachmis quinque, ut
 Fiat Electuarium f. a.

TRYPHERA MINOR.

R Myrobalanorum Chebularum,
 Belliricarum,
 Indarum,
 Emblicarum,
 Nucis Moschatæ, ana drach-
 mas quinque.
 Sem. Nasturtii,
 Rad. Asari,
 Origani Persici, seu Dictamni
 Cretici,
 Piperis nigri,
 Olibani,
 Ammeos,
 Zingiberis,
 Tamarisci fativæ,
 Nardi Indicæ,
 Scœnanthûs.
 Rad. Cyperi, ana semunciam.
 Scorix ferri in aceto nutritæ,
 & siccata, drachmas viginti.
 Myrobalani assentur modicum
 cum butyro non salito; pulverata
 reliqua amygdalino dulci oleo in-
 volvantur. Demum adjicito
 Moschi electi, drachmam u-
 nam.

Mellis

Mellis despumati triplum.
Et fiat Electuarium s. a.

TRYPHERA SOLUTIVA.

R Diagrydii, drachmas decem.
Turpeti optimi, sesquiunciam.
Cardamomi minoris,
Caryophyllorum,
Cinnamomi,
Macis, ana drachmas tres.
Santali Citrini,
Glycyrrhiza,
Sem. Fœniculi dulcis, ana fe-
munciam.
Acori,
Scœnanthûs, ana drachmam.
Cortic. Citri conditi,

Rosarum rubrar. ana drachmas
tres.
Violarum, drachmas duas.
Penidiorum, uncias quatuor.
Sacchari albi, selibram.
Mellis albissimi in succo Po-
morum despumati, libram
unam.
Pulveretur Santalum, dein Tur-
petum & Glycyrrhiza ; tum se-
mina, cortices, & flores; postea
Penidia. Interea despuma Mel,
& saccharum simul liqua; mox
admisce pulveres, & postremò
Diagrydium tritum, & pulveris
parti commixtum : fiatque ex
arte Electuarium.

Spec. Hist. p. 2. Gal. unciam
drachmam.
Trochil. Albandal.
Sarcocoll. ana drachm. duas.
Myrtis, drachmam unam.
Sap. p. l.
F. in Massa secundum artem.

PILULÆ AGGREGATIVÆ
SIVE
POLYCHRESTÆ.

R Myrtis, Citrini,
Rhabarbari, ana semunciam.
Diagrydii, drachmas quatuor.
Trochil. Albandal.
Polypodii, rec. ana drachmas
duas.
Trochil. Albandal.
Acori,
Diagrydii, drachmas quatuor.
Trochil. Albandal.
Polypodii, rec. ana drachmas
duas.
Trochil. Albandal.
Acori, ana drachmas sex.

R Cinnamomi,
Caryophyllorum,
Cardamomi min.
Nucis Moschatae,
Macis,
Calmi aromatica,
Carpobellani, ana drach. Junj.
Scœnanthûs,
Santali Citrini,
Gallegæ,
Rosarum rubr. ana semun-
ciam.
F. in crasso oleo tris citrini,
cum sp. Vin. Tinctur. in var-
vico prode clauso, in Collum-
re libris octid. maceretur.
Aloes purissimæ, libras ana
Coi diluente adde
Mellis
F. in Massa secundum artem
unciam dimidiam
Croci

PILULÆ.

PILULÆ DE AGARICO.

*Ratio harmon.
Pulverum Conf.
mandatum Hodca
celebrata
R. Agar. Troch.
31. Spec. Hier. 3p.
Myrrh. 3vj
Syr. de Sp. Cev.
q. s. f. Massa.*

R Agarici Trochiscati, drachmas tres.

Rad. Ireos nostratis, fl. cæruleo,

Mastiches, Marrubii, ana drachmam unam.

Turpeti, drachmas quinque.
Spec. Hieræ picræ Gal. unciam dimidiam.

Trochisc. Alhandal,
Sarcocollæ, ana drachm. duas.
Myrrhæ, drachmam unam.
Sapæ, q. s.

Fiat Massa, secundum artem.

PILULÆ AGGREGATIVÆ,
SIVE
POLYCHRESTÆ.

R Myrobal. Citrinarum,
Rhabarbari, ana semunciam.
Succ. Inspissat. Eupatorii, i.
Agerati,
Absinthii, ana
drach. duas.

Diagrydii, drachmas quinque.
Agarici,
Trochisc. Alhandal.
Polypodii rec. ana drachmas duas.

Turpeti opt.
Aloës, ana drachmas sex.

Mastiches,
Fl. Rosarum rubr.
Salis gemmei,
Epithymi,
Anisi,
Zingiberis, ana drachmam unam.

Cum Syrupo Rosarum pallidarum. F. Massa secundum artem.

PILULÆ ALOE PHAN-
GINÆ.

R Cinnamomi,
Caryophyllorum,
Cardamomi min.
Nucis Moschatae,
Macis,
Calami aromatici,
Carpobalsami, aut Bac. Juniperi,
Scœnanthûs,
Santali Citrini,
Galegæ,
Rosarum rubr. ana semunciam.

Ex his crassiusculè tritis eliciatur, cum Sp. Vini, Tinctura in vase vitreo probè clauso: in Colaturæ libris tribus, maceretur Aloës purissimæ, libra una.

Cui dissolutæ adde
Mastiches,
Myrrhæ, pulveratarum, ana unciam dimidiam.

Croci,

Croci, drachmas duas.
 Balsami Peruani, drach. unam.
 Tandem, absumptâ superfluâ humiditate, super cineres calidos, aut in hypocaufto, redigantur in Massam Pilularum,

PILULÆ DE ALOE
 LOTA.

R Aloës cum succo Rosarum rubr. soluta, & denuo inspissata, unciam unam.
 Agarici trochiscati, drachmas tres.
 Mastiches, drachmas duas.
 Sp. Diamoschi dulc. drachmam dimidiam. *omisp. hodie*
 Syrupi è Rosis pallidis q. s.
 F. Massa f. a.

ALOE ROSATA.

R Aloës Succotrinæ lucidæ pulv. uncias quatuor.
 Succi Rosarum Damasc. depurati, libram unam.
 Misce, digere ad Solem, vel in balneo, donec superflua humiditas exhalaverit. Repetitis ita quater digestionem, & evaporationem; F. Massa f. a.

PILULÆ AUREÆ.

R Aloës,
 Diagrydii, ana drachmas quinque.
 Rosarum rubr.
 Sem. Apii, ana drachmas duas femis.
 Fœniculi,

Anisi, ana drachmam unam femis.

Mastiches,
 Croci,
 Trochisc. Alhandal, ana drachmam unam.
 Trita excipiantur Mellis Rosacei colati q. s. F. Massa f. a.

PILULÆ COCHIÆ
 MAJORES.

R Spec. Hieræ picræ Gal. drachmas decem.
 Trochisc. Alhandal, drachmas tres & femis.
 Diagrydii, drachmas duas femis.

Turpeti gummosi,
 Fl. Stœchados Arabicæ, ana drachmas quinque. *omisp.*
 Cum Syrupi de Stœchade f. q. *hunc syr. d. Sp. Cov.*
 F. Massa f. a.

PILULÆ COCHIÆ
 MINORES.

R Aloës lucidæ,
 Scammonii purissimi,
 Pulpæ Colocynthidos, ana unciam unam.

Trita excipiantur sufficienti quantitate, & æqualibus partibus Syrupi Absinthii, & de Spina *omittatur* Cervina: F. Massa f. a. addendo Olei stillat. Caryophyllorum, scrupulos duos.

PILULÆ DE CYNO,
 GLOSSO.

R Rad. Cynoglossi ficcatarum,
 Sem.

Sem. Hyoscyami albi,
Opii præparati, ana semunciam.

Myrrha, drachmas sex.

Olibani, drachmas quinque.

Croci,

Castorei,

Styracis Calamitæ, ana drachmam unam semis.

Rad. Cynoglossi, Sem. Hyoscyami & Castoreum simul pulverentur: seorsim verò *Myrrha*, Crocus, & Olibanum. Opium minutim incisum solvatur cum aqua rosacea: postea adjiciantur pulveres, & cum Syrupo de *Stœchade*, Fiat Massa. *hunc de Mecon.*

hunc Mastich.

PILULÆ DIAMBRÆ.

R Gummi Guajaci recent.

Aloës rosatæ, ana drachm. tres.

Specier. Hieræ simpl. sesquidrachmam.

Mastiches, drachmam unam.

Ambra griseæ, ^{*sine odorat.*} drachmam dimidiam.

Fiat omnium Pulvis subtilis, qui excipiat f. q. Balsami Peruani nigri, ut F. Massa Pilularis.

PILULÆ EX DUOBUS.

R Colocynthydos,

Scammonii, ana unciam unam.

Olei Caryophyllorum, q. s. $\frac{3}{4}$.

Ut optimè malacificentur, & subigantur unà: Mox cum momento Syrupi de Spina Cervina, Fiat Massa.

PILULÆ DE EUPATORIO MAJORES.

R Succ. inspissat. Eupatorii. i. Agerrati,

Abinthii,

Myrobalan. Citrin. ana drachmas tres.

Rhabarbari, drachmas tres semis.

Mastiches, drachmam unam.

Aloës lucidæ, drachmas quinque.

Croci, drachmam dimidiam.

Myrobalanis & Rhabarbaro contusis adde succos inspissatos, ut simul in pulverem redigantur. Terantur seorsim Aloe, Mastiche, & Crocus; omniâque commiscendo, cum Syrupi è succo Endiviæ q. s. F. Massa f. a.

PILULÆ FOETIDÆ.

R Aloës,

Trochisc. Alhandal,

Opopanacis,

Ammoniaci,

Sagapeni,

Myrrha,

Sem Rutæ,

Epithymi, ana drachmas quinque.

Scammonii, drachmas tres.

Rad. Turpeti semunciam.

Efulæ minoris præparatæ, Hermodactylorum, ana drachmas duas.

Zingiberis, drachmam unam semis.

Spicæ Nardi,

Cinna-

Cinnamomi,
 Croci,
 Castorei, ana drachmam unam.
 Euphorbii præparati, scrupulum unum.
 Ol. Succini rectificati, drachmam semis.
 Gummi in succo Porri solvantur, colentur, coquantur. Tum adijce pulveres, & probè commisce; fiatque Massa cum Syrupo facto è succo Porri & Saccharo. *de Spici.*

PILULÆ DE GUTTA
 GAMANDRÆ.

R̄ Aoës opt. drachmas duas cum dimidia.
 Refinæ Gutte Gamandræ, fefquidrachmam.
 Scammonii, drachmam.
 Gum Ammoniæ, drachmam unam semis.
 Tartari Vitriolati, semidrachmam.
 Cum Syrupo Rosarum solutivo.
 Fiat Massa Pilularis.

PILULÆ DE HERMO-
 DACTYLIS.

R̄ Sagapeni, drachmas sex.
 Opopanacis, drachmas tres.
 Liquentur in Succo Caulium calefacti, q. s. & per linteum idoneum transmittantur; mox coquantur ad mediocrem consistentiam; tunc
 R̄ Hermodactylorum,
 Aloës,

Myrobal. Citrin.
 Turpeti,
 Troch. Alhandal,
 Bdellii mollis & recentis, ana drachmas sex.
 Euphorbii præpar. drachmam
 Sem. Rutæ,
 Apii,
 Castorei,
 Sarcocollæ, ana drachm. tres.
 Croci, drachmam unam semis.
 Cum Syrupo è Succo Caulium facto cum melle, F. Massa f. a.

PILULÆ DE HIERA
 CUM AGARICO.

R̄ Spec. Hieræ Picræ Gal.
 Agarici, ana unciam dimidiam.
 Aloës optimæ, unciam unam.
 Mellis rosati, q. s.
 F. Massa f. a.

PILULÆ IMPERIALES.

R̄ Aloës, uncias duas.
 Rhabarbari, unciam unam & semis.
 Agarici,
 Fol. Sennæ mund. ana unciam.
 Cinnamomi, drachmas tres.
 Zingiberis, drachmas duas.
 Nucis Moschatæ,
 Caryophyllorum,
 Spicæ Nardi,
 Mastiches, ana drachmam unam.
 Cum Syrupo Violaceo subacta, cogantur in Massam, cum manibus oleo inunctis.

PILULÆ DE LAPIDE
LAZULI.

R Lapidis Lazuli pulverati, & sæpius loti, drachmas quinque.

Epithymi,
Polypodii,
Agarici, ana unciam unam.

Scammonii,

Rad. Ellebori nigri,

Salis Gemmei, ana drachmas duas & semis.

Caryophyllorum,

Sem. Anisi, ana unciam dimidiam.

Spec. Hieræ simpl. Gal. drachmas quindecim.

Cum Syrupo è Succo Fumaricæ,
F. Massa, f. a.

PILULÆ MACRI.

R Aloës opt. uncias duas.

Mastiches, unciam dimidiam.

Fol. Majoranæ sicc. drachmas duas.

Salis Absinthii, drachmam unam.

Pulverata omnia excipiantur f. q.
Succi Caulium saccharatorum, ut
F. Massa.

PILULÆ MASTICHINÆ.

R Mastiches, uncias duas.

Aloës, uncias quatuor.

Agarici trochiscati,

Sp. Hieræ simpl. Gal. ana unciam unam semis.

Cum Syrupo Absinthii, Fiat
Massa f. a.

PILULÆ MECHOA-
CANÆ.

R Rad. Mechoacanæ, semunciam.

Turpeti, drachmas tres.

Fol. Thymelææ in aceto mace-
ratorum, & ficcatorum,

Sem. Ebuli,

Agarici trochiscati, ana drach-
mas duas.

Rad. Esulæ præparatæ,

Mastiches, ana drachmam u-
nam semis.

Macis,

Cinnamomi,

Salis gemmei, ana scrupulos
duos.

Fiat omnium pulvis, cum vino
albo subigendus in Massam; quæ
ficcata teratur; & cum Syrupo
facto cum Saccharo, & Succo Rad.
Iridis, F. denuo Massa pro Pi-
lulis. *Syr. de Spun. Cro.*

PILULÆ DE OPO-
PANACE.

R Opopanacis,

Sagapeni,

Bdellii,

Ammoniacy,

Hermodytylorum,

Colocynthidos, ana drachmas
quinque.

Croci,

Castorei,

Myrrhæ,

Zingiberis,

Piperis albi,

Cassie lignæ,

Myrobalanorum citrinarum,
ana

ana drachmam unam.

Scammonii, drachmas duas.

Turpeti, semunciam.

Aloës lucidæ, unciam unam
& semis.

Solutis lacrymis in Succo Caulium
depurato, formetur Massa f. a.
cum Syrupo ex Succo Caulium.

PILULÆ RUDII.

R Colocynthidos, drachmas sex.

Agarici,

Scammonii,

Rad. Ellebori nigri,

Turpeti, ana unciam di-
midiam.

Aloës Socotorinæ, unciam u-
nam.

Cinnamomi,

Macis,

Caryophyllorum, ana scrupu-
los duos.

Colocynthis à seminibus purga-
ta minutim incidatur; Agaricus
radulâ comminatur; Ellebo-
rus, Turpetum, & Aromata cras-
siusculè terantur: affusôque Spir.
Vini opt. q. s. ut digitis sex su-
peremineat, blando calore qua-
triduum integrum macerentur.
Tum factâ colaturâ & expressi-
one validâ, solvantur in eadem
Scammonium & Aloë, priùs ritè
mundata. Mox indatur liquor
Alembico vitreo, ut separatâ (per
destillationem) humiditate, re-
maneat materia densa, instar mel-
lis; ex qua F. Massa.

PILULÆ RUFFI, SIVE
COMMUNES.

R Aloës optimæ, uncias duas.

Myrrhæ el. unciam unam.

Croci, unciam dimidiam.

Excipiantur Syrupo de Absin-
thio, & F. Massa f. a.

PILULÆ SINE QUIBUS.

R Aloës in succo Rosar. solutæ, &
denuo exiccatae, drach-
mas quatuordecim.

Scammonii præparati, drach-
mas sex.

Agarici,

Rhabarbari,

Fol. Sennæ mund. ana unciam
semis.

Absinthii,

Fl. Rosarum rubrarum exun-
gulat.

Violarum,

Cuscutæ,

Mastiches, ana drachmam u-
nam.

Salis Absinthii, drachmam se-
mis.

Seorsim pulverentur Scammoni-
um, Aloe, Agaricus, & Masti-
che; reliquisque adjectis, cum
Syrupo factô ex Succo Fœniculi
cum Melle, F. Massa f. a.

PILULÆ STOMACHICÆ.

R Aloës lucidæ, drachmas sex.

Mastiches,

Rosarum rubrarum, ana drach-
mas duas.

R 2

Cum

Cum Syrupo Absinthii cogantur
in Massam f. a.

PILULÆ STOMACHICÆ
CUM GUMMI.

R Aloës purissimæ, unciam unam.
Fol. Sennæ mundat. drachmas quinque.
Gummi Ammoniacy in Aceto Sambucino liquati, unciam semis.
Mastiches,
Myrrhæ, ana drachmam unam semis.
Crocī,
Salis Absinthii, ana drachmam dimidiam.

Cum Syrupo è Spina Cervina,
F. Massa f. a.

PILULÆ è STYRACE.

R Styracis calamitæ,
Olibani,
Myrrhæ,
Succi Glycyrrhizæ inspissati,
Opii, ana semunciam.
Crocī, drachmam unam.

Cum Syrupo de Pâpavere albo,
F. Massa f. a.

PILULÆ DE SUCCINO.

R Succini albi,
Mastiches, ana drachmas duas.
Aloës opt. drachmas quinque.
Agarici Trochisc. drachmam unam semis.
Aristolochiæ longæ,
Cornu Cervi usti, ana drachmam semis.

Nucis Moschatae scrupulum dimidium. Cum Syrupo de Absinthio F. Massa.

PILULÆ TARTARÆ.

R Crystallorum Tartari, uncias tres.
Polypodii quercini, uncias duas.
Uvarum Corinthiacarum, fescunciam.
Flor. Buglossi,
Boraginis,
Nymphææ, ana pugil. unum.

Coque in f. q Aq. Fumariæ & Scolopendriæ ad dimidii abstumptionem. R hujus decocti clarificati, libras duas; succi pomorum redolentium depurati, libram unam: iisque adde

Fol. Senæ mund. uncias tres.
Turpeti,
Rad. Ellebori nigri veri, ana fescquiunciam.
Myrrhæ electæ, unciam.
Macis,
Caryophyllorum,
Cinnamomi,
Epithymi, ana semunciam.

Macerentur in vase vitreo clauso in B. M. quadriduum integrum: tum fiat expressio; in qua dissolve Aloës præp. uncias quatuor; & igne lento reducantur ad debitam spissitudinem: dein fere refrigeratis adijunge

Spec. Lætificantis,
Dialacæ, ana drachmam.
Salis Absinthii,

*Pilula Tartaræ. Fraxini,
huic usitata.
R. Aloës opt. ℥ij. Gum. Ammon. cum
aceto Sillitico depurat. ʒij.
Tartar. Vitriol. ʒij. M. f. Pil.*

Fraxini, ana drachmas
duas.

Essentiæ Croci, scrupulos
duos.

Olei Anisi guttulas ali-
quot.

F. Massa Pilularis.

P I L U L Æ D I C T Æ E X
T R I B U S.

R Massiches, uncias duas.

Aloës, uncias quatuor.

Agarici,

Sp. Hieræ simpl. ana sesqui-
unciam.

Rhabarbari electi, uncias duas.

Cinnamomi, drachmas duas.

Cum Syrupo è Cichorio, F.
Massa f. a.

L A U D A N U M.

R Opii Thebaici extracti in Sp.
Vini, ^{et liq. Johis p. 2} unciam unam.

Croci similiter extracti, drach-
mam unam semis.

Castorei, drachmam unam.

Excipiantur tincturâ semunciæ
Spec. Diambæ recentium in *Mod. et sine odorat.*
spiritu Vini factâ. Mox
adde

{ Ambre griseæ, *omiss.*

{ Moschi, ana grana sex.

Olei Nucis Moschatæ,
guttas decem.

Deinde, evaporatione factâ ad te-
pidum Balnei calorem, F. Massa.

N E P E N T H E S O P I A T U M.

R Tincturæ Opii cum Aceto de-
stillato primùm, deinde
cum sp. Vini paratæ,

Extracti Croci per Vini spiri-
tum, ana unciam unam.

Salis perlarum,

Corallorum, ana semun-
ciam.

Tincturæ specierum Diambæ,
drachmas septem.

Ambre griseæ, drachmam un-
nam.

Misce: Coagula ad formam Pi-
lul. lento Balnei calore.

T R O.

TROCHISCI.

TROCHISCI DE ABSINTHIO.

R Flor. Rosarum rubrarum,
Fol. Absinthii,
Sem. Anisi, ana drachmas duas.
Succi inspissati Eupatorii, i.
Agerati,
Rad. Afari,
Spicæ Nardi,
Rhabbarbari,
Sem. Apii,
Amygdalarum amarum,
Mastiches,
Macis, ana drachmam unam.
Succi Cichorii, q. s. F. Trochisci
secundum artem.

AGARICUS TRO- CHISCATUS.

R Agarici albi & levis, radulâ
comminuti, & per cribrum
trajecti, uncias tres.

*vel. Mucilag. Gum.
Tragacanthæ f. s.*
Macera in s. q. Vini albi generosi,
in quo Zingiberis drachmæ duæ
infusæ fuerint, & F. Trochisci.

TROCHISCI ALBI RHASIS.

R Cerussæ Aquâ Rosar. lotæ,
drachmas decem.
Sarcocollæ, drachmas tres.
Amyli, drachmas duas.
Gum Arabici,

Tragacanthæ, ana drach-
mam unam.

Camphoræ, drachmam semis.
Excipiantur omnia Aquâ Ros.
vel Lactē muliebri, & F. Tro-
chisci s. a.

TROCHISCI ALEXITERII.

R Rad. Zedoariæ, *Serpent. Berg.*
Pulv. è chelis Cancrorum, ana
drachmam unam & semis.
Cort. exter. Citri siccè condit.
Sem. Angelicæ, ana drachmam
unam.
Boli Armenæ, drachmam di-
midiam.
Sacchari crySTALLINI, triplum
pondus omnium.
F. Pulvis subtilissimus, & cum s. q.
mucilaginis gum. Tragacanthæ in
Aq. Theriacali stillat. extractæ, F.
Pasta, ex qua formentur Tro-
chisci.

TROCHISCI ALHANDAL.

R Pulpæ Colocynthidos albæ &
levis, à seminibus liberatæ,
minutim concisæ, cum un-
cia una olei amygdal. dulc. *77777*
confricatæ, & denique post
bidui moram accuratè pul-
veratæ, uncias decem.

Gum. Arabici,

Traga-

Tragacanthæ,
Bdellii, ana drachmas
sex.

Macerentur Gummi per triduum,
aut quadriduum, in s. q. aquæ Ro-
faceæ, ut planè liquefiant : dein-
dè, cum pulpa dicta, & parte isti-
us mucilaginis, F. Trochisci: qui,
in umbra siccati, denuo terantur,
& cum reliqua mucilagine refin-
gantur; siccandi, & servandi ad
usum.

TROCHISCI ALIPTÆ
MOSCHATÆ.

R Labdanū puriss. triti, uncias tres.
Styracis calamitæ, unciam u-
nam femis

Benzoini, unciam unam.

Ligni Aloës, drachmas duas.

Ambra griseæ, drachmam u-
nam.

Camphoræ, drachmam dimi-
diam.

Moschi, scrupulum dimidium.

Labdanum in mortario æneo
cum pistillo ferreo, amygdalâ
tritâ inuncto, & utroque calente,
cum pauca aqua rosarum teren-
dum & agitandum, donec probè
solutum fuerit: tum adjice Sty-
racem & Benzoinum; quæ agi-
ta consimili modo. Dein im-
mitte Lignum Aloës pulveratum:
mox Camphoram, Moschum, &
Ambram, simul soluta in aqua
Rosarum, in alio mortario. Ex
Pasta, ubi semirefrigerit, forma
Trochiscos, f. a.

TROCHISCI ALKE-
KENGI.

R Fructuum Alkekengi, drach-
mas tres.

Gum. Arabici,
Tragacanthæ,
Olibani,

Nucleorum Pini,
Amygdalarum amararum,
Amyli,

Succi Glycyrrhizæ,

Boli Armenæ,

Sem. Papaveris albi, ana drach-
mas sex.

Melonum,

Cucumeris,

Citrulli,

Cucurbitæ, ana drach-
mas tres femis.

Apii,

Hyoscyami albi,

Succini albi,

Terræ Lemniæ,

Opii, ana drachmas duas.

Cum Succo recentium Fructuum
Halicacabi, F. Trochisci, f. a.

TROCHISCI BECHICI
ALBI, Vel, ROTULÆ
PECTORALES.

R Sacchari purissimi, libram u-
nam.

Candi albi,

~~Pomichan~~ ana uncias
quatuor.

Rad. Iridis Florentinæ, unciam
dimidiam.

Glycyrrhizæ, drachmas
sex.

Amyli,

Amyli, ſesquiunciam.
Cum ſ. q. Mucilaginis Tragacanthæ Aquâ Roſarum extractæ, fiant Trochiſci parvi.

Pro re nata, poterunt addi Ambra, & Moſchus: nempe illius, grana quatuor; hujus autem, tria.

TROCHISCI BECHICI NIGRI.

R̄ Succi Glycyrrhizæ,
Sacchari albiff. ana drachmas decem.

Tragacanthæ,
Amygdalarum dulc. mundat. ana drachmas ſex.

Cum ſ. q. Mucilaginis Sem. Cydoniorum cum Aquâ Roſarum extractæ, fiant Trochiſci ſ. a.

TROCHISCI DE BERBERIS.

R̄ Succ. inſpiſſat. Berberis,
Glycyrrhizæ,
Scobis Eboris,
Sem. Portulacæ, ana drachmas tres.

Roſarum rubrarum, drachmas ſex.

Spicæ Indiæ,
Crocī,
Amyli,
Tragacanthæ, ana drachmam unam.

Sem. Citrulli mundat. drachmas tres & ſemis.

Camphoræ, drachmam dimidiam.

R̄ Tamarindorum drachmas du-

as. Coque in aquæ Roſarum unciis duabus. In colatura diſſolve Mannæ, drachmas duas: dein addantur Pulveres, & F. Trochiſci ſ. a.

TROCHISCI DE CAMPHORA.

R̄ Camphoræ, drachmam dimidiam.

Crocī, drachmas duas.

Amyli, drachmas tres.

Roſarum rubrarum,

Gummi Arabici,

Tragacanthæ,

Scobis Eboris, ana ſemunciam.

Sem. Cucumeris mund.

Portulacæ,

Glycyrrhizæ rafæ, ana unciam unam.

Cum Mucilagine Sem. Pſyllii Aquâ Roſarum extractâ, Fiant ſ. a. Trochiſci.

TROCHISCI DE CAPPARIBUS.

R̄ Corticum radicum Capparum, drachmas ſex.

Sem. Agni caſti,

Cum. Ammoniâ, ana ſemunciam.

Sem. Naſturtii,

Nigellæ,

Fol. Calaminthæ,

Rutæ,

Rad. Acori,

Ariſtolochiæ longæ,

Succi inſpiſſati Eupatori, i. Agerati,

Amyg-

Amygdalarum amararum, ana
drachmas duas.

Fol. Scolopendrii,

Rad. Cyperi rotundi,

Rubiæ tinctorum,

Gu. m. Laccæ, ana drachmam
unam.

Trita omnia excipiantur Ammo-
niaco in aceto acerrimo soluto,
& ad mellis consistentiam cocto;
fiântque Trochisci f. a.

TROCHISCI DE CARABE.

R̄ Carabes, unciam unam.

Cornu Cervi, usti,

Gum. Arabici, usti,

Corallii rubri, usti,

Tragacanthæ,

Acaciæ,

Hypocistidos,

Balaustiorum,

Mastiches,

Laccæ lotæ,

Sem. Papaveris nigri, assi, ana,
drachmas duas & scrupulos
duos.

Thuris,

Croci, ana *ʒij*

Opii, ana drachmas *duas*

Cum s. q. Mucilaginis Sem. Psyllii
aquâ Plantaginis extractæ, Fiant
Trochisci f. a.

TROCHISCI CYPHEOS PRO MITHRIDATIO.

R̄ Pulpæ Uvarum passarum pin-
guum, à cortice & acinis
probè mundatæ.

Terebinthinæ Cypriæ, ana un-

cias tres.

Myrrhæ,

Scœnanthús, ana unciam u-
nam & semis.

Cinnamomi, unciam dimi-
diam.

Calami Aromatici, drachmas
tres.

Rad. Cyperi rotundi,

Spicæ Nardi Indicæ,

Cassæ lignæ,

Baccarum Juniperi,

Bdellii unguinosi,

Aspalathi, sive Ligni Aloës,
ana drachmas duas semis.

Croci, drachmam unam.

Mellis optimi despumati, q. s.

Vini Canarini momentum.

Myrrha & Bdellium terantur in
mortario cum Vino, ad crassitu-
dinem liquidi mellis. Addatur
mox Terebinthina, dein pulpæ
Passularum, tum Pulveres: Om-
nia demum excipiantur melle de-
spumato optimè cocto, cogantur-
que in Massam, ex qua fiant Tro-
chisci.

TROCHISCI DE EU- PATORIO.

R̄ Succi Eupatorii (i Agerati) de-
purati & inspissati,

Mannæ Calabrinæ, ana unci-
am unam.

Rosarum rubrarum, unciam di-
midiam.

Spodii ex Ebore, drachmas
tres & semis.

Rad. Spicæ Nardi, drachmas
tres.

Rhabarbari,
Asari,

Sem. Anisi, ana drachmas duas.
Terantur simul Nardus incisa,
Anisum, & Rosæ; seorsim pulve-
rentur subtiliter Spodium, Asa-
rum, & Rhabarbarum. Dein
commistis Mannâ & succo Eu-
patorii in mortario, addantur
Pulvères; & cum novo succo,
formentur Trochisci.

TROCHISCI DE GALLIA
MOSCHATA.

R Ligni Aloës, drachmas quin-
que.

Ambre griseæ, drachmas tres.
Moschi, drachmam unam.

Cum Mucilage Tragacanthæ
extractâ cum Aqua Rosarum,
Fiant Trochisci f. a.

TROCHISCI GOR-
DONII.

R Sem. 4. frigid. maj. excort.

Papaveris albi,
Malvæ,

Bombacis,
Portulacæ,

Cydoniorum,
Bac. Myrtilorum,

Gum. Tragacanthæ,
Arabici,

Fistaciorum,
Nucleorum Pini mundat.

Sacchari candi,
Penidiorum, *ovick.*

Glycyrrhizæ mandatæ,
Hordei mundati,

Mucilag. Sem. Psyllii,

Amygdalarum dulc. excortica-
tarum, ana drachmas duas.

Boli Armenæ,
Sanguinis Draconis,

Spodii ex Ebore,
Rosarum rubrarum,

Myrrhæ, ana unciam dimi-
diam.

Cum f. q. *Mucilag. Gum. Tragacanthæ*
Hydromelitis, fiant
Trochisci f. a.

TROCHISCI HEDY-
CHROI GAL. AD
THERIACAM.

R Ligni Aspalathi, five Santali
citrini,

Fol. Majoranæ,
Mari,

Rad. Asari, ana drachmas duas.
Phu Pontici,

Costi,
Calami aromatici,

Ligni Aloës,
Cinnamomi,

Scœnanthûs,
Opobalsami, aut Olei Nucis

Moschatæ per expressio-
nem, ana drachmas tres.

Cassæ Lignæ,
Fol. Malabathri, seu Macis.

Spicæ Nardi Indicæ,
Myrrhæ,

Croci, ana drachmas sex.
Amomi, aut Cardamomi min.

unciam unam & semis.
Mastiches, drachmam unam.

Vini Canarini, q. f.

Myrrha dissolvatur in Vino, mox
Crocus & Mastiche probè trita

adjiciantur, deinde Opobalsa-
mum; tum reliqua in pulverem
redacta

redacta admisceantur, vino subinde affuso, fiantque Trochisci crassiusculi; in furno, post exemptum panem, leniter siccandi.

TROCHISCI HYSTERICI.

R^c Afæ foetidæ,
Galbani, ana drachmas duas semis.
Myrrhæ, drachmas duas.
Castorei, drachmam unam semis.
Rad. Afari,
Aristolochiæ longæ,
Fol. Sabinæ,
Matricariæ,
Nepetæ, ana drachmam unam.
Dictamni, drachmam dimidiam.
Gummi, in succo vel decocto Rutæ maceratis, colatis, & ad mellis crassitiam coctis, adjiciantur reliqua tenuissimè pulverata: fiantque Trochisci f. a.

TROCHISCI DE LIGNO ALOES.

R^c Xyloaloes,
Rosarum rubrarum, ana drachmas duas,
Mastiches,
Cinnamomi,
Caryophyllorum,
Spicæ Nardi Indicæ,
Nucis Moschatæ,
Sem Pastinacæ,
Cardamomi majoris
minoris,
Cubebarum,

Galliæ Moschatæ,
Cortic. Citri,
Macis, ana sesquidrachmam.
Ambræ griseæ,
Moschi, ana scrupulum semis. *per e heta*
Cum Mellagine Passularum, fiant Trochisci.

TROCHISCI à MYRRHÆ.

R^c Myrrhæ, drachmas tres.
Farinæ Lupinorum, drachmas quinque. *omitteatur hæc*
Rad. Rubiæ tinctorum,
Fol. Rutæ,
Mentastri,
Dictamni Cretici,
Semi. Cymini,
Afæ foetidæ,
Sagapeni, *Cash opt*
Opopanacis, ana drachmas duas.

Liquentur Gummi in Vino decoctionis Artemisiæ, aut granorum Juniperi, & adjectis cæteris, cum succo Artemisiæ, fiant Trochisci f. a.

SIEF DE PLUMBO.

R^c Plumbi usti & loti,
Æris usti,
Antimonii,
Tutiæ lotæ,
Gum. Arabici,
Tragacanthæ, ana unciam unam.
Opii, drachmam dimidiam.
Tere, cribra, & cum Aq. Rosar: q. f. fiant Trochisci.

TROCHISCI POLYIDÆ,
SEU SPHRAGIS
ANDROMACHI.

R Flor. Mali Punici, i. Cytinorum,
drachmas duodecim.
Aluminis scissilis, vel rupei,
drachmas tres.
Thuris,
Myrrhæ, ana unciam dimi-
diam.
Chalcanthi, drachmas duas.
Fellis Taurini, drachmas sex.
Aloës, unciam unam.
Vini austeri, vel succi Solani, aut
Plantaginis, q. f. Fiant Trochisci
f. a.

TROCHISCI RAMICH.

R Succor. Acetosæ, uncias fede-
cim.
Rosarum rubrarum, un-
ciam.
Agrestæ, sive Ompha-
cii, drachmas sep-
tem.
Baccarum Myrti, un-
cias duas.
Fervefiant leviter & colentur.
Colatis adde
Nucum Cupressi recent. opti-
mè tritarum, uncias tres.
Coque iterum aliquantisper ;
tum inspergatur sequentium
specierum minutissimus Pul-
vis.
R Rosarum rubrarum unciam.
Santali citrini, drachmas de-
cem.
Gummi Arabici, sesquiunciam.

Pulpæ Sumach, sive Seminuræ
Rhois.

Spodii ex Ebore, ana un-
ciam.

Succi Granorum Myrti, un-
cias quatuor.

Ligni Aloes,

Caryophyllorum,

Macis,

Nucis Moschatae, ana unciam
dimidiam.

Misce omnia diligenter, & ex-
tende in scutella lapidea, ut exic-
centur ; exiccata rursus in te-
nuissimum pulverem redigantur :
& formentur Trochisci parvuli
cum Camphoræ Scrupulis qua-
tuor, & q. f. Aquæ Rosarum ru-
brarum. Trochisci hi aromati-
zari possunt Moschi granis octo-
decim.

TROCHISCI DE RHA-
BARBARO.

R Rhabbarbari electi, drachmas
decem.

Succi Eupatorii, (i. Agerati)
condensati, *Sp. omitt. Amygd.*

Amygdalarum amararum, ana
unciam dimidiam.

Rosarum rubrarum, drachmas
tres.

Rad. Afari,

Rubiæ tinctorum,

Spicæ Indicæ,

Fol. Absinthii,

Sem. Anisi,

Apii, ana drachmam un-
nam.

Cum Vino decoctionis Absin-
thii, *omitt. vino*

thii, vel Succo Eupatorii depu-
rato, Fiant Trochisci s. a.

TROCHISCI DE
SANTALIS.

℞ Santalorum trium, ana unciam
unam.

Sem. Cucumeris.
Cucurbitæ,
Citrulli,
Portulacæ,

Spodii ex Ebore, ana semun-
ciam.

Rosarum rubrarum, drach-
mas septem.

Succi Berberis, drachmas sex.

Boli Armenæ, unciam semis.

Camphoræ, drachmam unam.

Cum Aqua Portulacæ, fiant Tro-
chisci.

TROCHISCI DE SCILLA
AD THERIACAM.

Scillam initio Julii collectam,
postquam folia & scapus arue-
rint, mediæ magnitudinis, ple-
nam, candidam, cortice exte-
riore detracto, & parte duriore, cui
radicula adhærent, abjectâ; farinâ
tritici subactâ involves, & in cli-
bano coques, donec farina probè
flocata sit; eâque perforatâ stylo
ligneo (vel potiùs festucâ) ex-
perieris, an Scilla undique tenera
sit. Exemptam in mortario di-
ligenter teres, eique admiscebis
farinæ Orobi albi, vel Ciceris ru-
bri, tenuissimè cribrati, uncias
octo, ad singulas Scillæ libras; &
formabis in Trochiscos ponderis

drachmarum duarum, (manibus
Rosaceo inunctis) & siccabis
in superiore parte ædium, meri-
diem spectante, in umbra, sæpius
obvertendo, donec probè siccati
fuerint: demum reponere in vase
stanneo puro, vel vitreo.

TROCHISCI DE
SPODIO.

℞ Rosarum rubrarum, drachmas
duodecim.

Eboris usti, drachmas decem.

Sem. Acetosæ, drachmas sex.

Portulacæ,

Coriandri; in aceto ma-
cerat. & torrefact.

Pulpæ Sumach, ana drachmas
duas semis.

Amyli tosti;

Balaustiorum,

Berberis, ana drachmas duas.

Gum. Arabici assi, drachmani
unam semis.

Cum Succo Uvarum immatura-
rum, fiant Trochisci.

TROCHISCI DE
TERRA LEMNIA.

℞ Terræ Lemniæ, sive sigillatæ,

Boli Armenæ,

Acaciæ,

Hypocistidis,

Gum. Arabici tosti,

Sanguinis Draconis,

Amyli tosti,

Rosarum rubrarum,

Antheræ, seu Sem. Rosarum
rubrarum.

Lapidis Hæmatitis,

Corallii

Corallii rubri,
 Succini,
 Balauftiorum,
 Spodii ex Ebore,
 Sem. Portulacæ parùm tosto-
 rum,
 Olibani,
 Cornu Cervi, ufti,
 Nucum cuprefsi,
 Croci, ana drachmas duas.
 Sem. Papaveris nigri,
 Tragacanthæ,
 Margaritarum, ana fefqui-
 drachmam.
 Opii præparati, drachmam u-
 nam.
 Cum Succo Plantaginis, fiant
 Trochifci.

SIEF DE THURE.

R Thuris,
 Lapidis Calaminaris,
 Pompholigos, ana drachmas
 decem.
 Ceruffæ, uncias quinque.
 Gum. Arabici,
 Opii, ana drachmas ſex.
 Cum aqua limpida, vel mucil-
 agine Fænugræci, fiant Paſtilli,
 ficcandi, & fervandi ufui.

TROCHISCI è VIOLIS
SOLUTIVI.

R Fl. Violarum modicè ſiccæ.
 drachmas ſex.

Turpeti gummoſi, unciam u-
 nam ſemis.

Succi Glycyrrhizæ,
 Scammonii,

Mannæ, ana drachmas duas.

Violis bene contuſis adde Man-
 nam & Succum Glycyrrhizæ;
 dein Turpetum ſubtiliſſimè pul-
 veretur, & Scammonium. Ex his
 optimè mixtis F. Trochifci, cum
 momento Syrupi Violarum, ſi
 opus fit.

TROCHISCI DE VI-
PERA AD THE-
RIACAM.

R Carnis Viperinæ, detractâ cute,
 exemptis interancis & adi-
 pe, abjectis capitibus & cau-
 dis, cum Anetho, ſale pau-
 co, & aquâ coctæ, uncias
 octo.

Panis triticei puriſſimi, aut
 potiùs biſcocti, triti, &
 cribrati, uncias duas.

Formentur Trochifci parvuli, in-
 ungendero manus Opobalfamo, vel
 oleo Nucis Moſchatae per ex-
 preſſionem. Siccentur ſuper cri-
 brum inverſum, loco libero ven-
 tôque perſtabili, ſape eos verten-
 do, donec probè exſiccati, fuerint:
 deinde in pyxidem vitream, aut
 figlinam vitreatam bene obtura-
 tam

tam reponendi. Durant annum
integrum; tamen longè meliùs
fuerit, haud multò postquam eos
confeceris, Theriacam adornare.

TROCHISCE VITICIS
SIVE AGNI CASTI.

R Sem. Viticis, feu Agni casti.
Lactuæ,
Fl. Rosarum rub.
Balauftiorum, ana drachmam
unam.

Scobis Eboris.
Succini albi,
Boli Armenæ in Aqua Centi-
nodix lotæ, drachmas duas.
Sem. Plantaginis, scrupulos
quatuor.
Ligni Sassafras, scrupulos duos.
Cum Mucilagine Sem. Cydonio-
rum in Aqua Nenupharis extra-
ctâ fiant Trochisci.

OLEUM AMYGDALARUM
DULCIS.

Res Amygdales dulces, recentes
siccæ, quæ voluerit
Frasco & abjecto cortice exteri-
ore lignoso, & exant interno
membrano, tenuiter in mortario
lapideo, & pisto exprimitur
Liquor oleum dicitur

OLEUM AMYGDALARUM
AMARUM.

Res eodem modo, ut Amygdala-
rum dulcium; sed quibus illis
depressis in mortario opus
est. Oleum amaro modo can-
O L E A

OLEUM AVELLÆ
NARUM.

Res ex nucleis Avellanarum
mundatis, tunc calcatis, &
expresse, ut in illo Amygd-

simili modo
Frasco oleum Balsaminum vel

oleum ex Balano
Oleum ex
Nucleis
Oleum
eis cortice

OLEUM CARYOPHYLLI
MELIS.

Pistur per expressuram
olei Balsaminum
do trit in hant
olei Caryophylli
lineis
tant; nec non
Aurum
tham
tis
Caryo
Frasco

Caryo
Nerva

O L E A .

OLEA SIMPLICIA

P E R
E X P R E S S I O N E M .OLEUM AMYGDALARUM
D U L C I U M .

Rc Amygdalas dulces, recentes
ficcas, quot volueris.

Fracto, & abjecto cortice exte-
riore lignoso, & exutâ interiore
membranâ, terantur in mortario
lapideo, & prelo exprimatur
paulatim oleum, sine vi caloris.

OLEUM AMYGDALARUM
A M A R A R U M .

Fit eodem modo, ut Amygdala-
rum dulcium; nisi quod hic
demptâ interiore membranâ opus
non fit; nec in exprimendo tan-
tus metus à calore.

OLEUM AVELLA-
N A R U M .

Paratur ex nucleis Avellanarum
mundatis, tritis, calefactis, &
expressis, ut in illo Amygda-
larum dulcium.

Simili modo

Elicitur oleum Balaninum, vel

de Been, ex Balano Myrepfica:
& Oleum Nucis Moschatae, ex
Nucis cognominis nucleo; uti
Oleum Macis, ex ejusdem Nu-
cis cortice secundo reticulari.

OLEUM CARYINUM.

Paratur similiter, ex nucleis Ju-
glandium.

OLEUM CHRYSO-
M E L I N U M .

Paratur per expressionem, ex nu-
cleis Mali Armenii: quo mo-
do etiam fiunt Olea ex nu-
cleis Ceraforum, Mali Perfici,
Pineis, Pistaciorum, & Pruno-
rum: nec non ex Seminibus
Aurantiorum, Cannabis, Car-
thami, dictum Cnicinum; Ci-
trii, Cucumeris, Cucurbitae,
Citrulli, Ebuli, Hyosciami,
Lactucæ, Lini, Melonum, Pa-
paveris, Petroselini, Raphani,
Rapi; Ricini, dictum Oleum
Cicinum, Recininum & de
Kerva; Sesami, dictum Sesa-
minum

minum ; Sinapi, & ex Uvarum acinis, &c.

OLEUM LAURINUM.

R Baccarum Lauri maturarum, & paucis antè diebus decerptarum, q. v.

Tritæ coquantur in aquæ q. f. & torculari exprimantur.

Expressas fœces iterum tere, & affusâ aquâ calente, ut priùs, exprime. Demum Oleum aquæ supernatans separa s. a. Sed sensim exolescere cœpit, ex quo Fortunatæ Insulæ suum transmiserunt.

OLEUM OLIVARUM COMMUNE.

Exprimitur ex Olivis maturis ; sed è carne sive pulpâ, non è nucleis.

OLEUM OMPHACINUM, SIVE OMOTRIBES.

Fit ex pulpa Olivarum, sed ante maturitatem.

OXYRRHODINUM.

Fit ex quatuor aut quinque partibus Olei Rosacci, & unâ Aceti.

OLEUM EX VITELLIS OVIORUM.

R Vitellos ovorum gallinaceorum recentium ad duritiem elixatos, quot volueris.

Manibus vel pistillo in mortario comminutos, cautè, nè adurantur, frige, & spatulâ ligneâ agita in fartagine figulinâ vitreatâ, donec rufescant, & pinguedinem quandam exudent. Calentes sacco lineo, Vino aromatico irrorato, inde, & prelo exprime Oleum s. a.

T

O L E A

OLEA SIMPLICIA
PER
INFUSIONEM
VEL
DECOCTIONEM.

**OLEUM ROSACEUM
OMPHACINUM.**

& Rosarum rubrarum immaturarum, exungularum, & pistillo ligneo in mortario lapideo contusarum, uncias quatuor.

Olei Omphacini aliquoties loti, libram unam.

Soli ardenti expone, in vase vitreo arcè clauso, per integram septimanam, & concute quotidie. Dein leniter coque in Balneo, & exprime; Rosisque abjectis, recentes injice; quibus similiter habitis, fiat idem tertio; & fervetur Oleum super succi Rosarum, libram unam.

**OLEUM ROSACEUM
COMPLETUM.**

Fit eodem modo, ex Oleo dulci & maturo sæpè loto; & ex Rosis rubris expansis, contusis, insolatis, & leviter in duplici vase decoctis: ità tamen, ut tertia insolatio in quadragesimum producat diem, illò-

que exacto, fervetur Oleum cum Rosis sine expressione.

Eodem modo fiunt

OLEUM ABSINTHITES, ex comarum ter repetitarum Absinthii vulgaris unciis quatuor, & Olei maturi libris tribus; sic tamen, ut ultimâ vice addantur uncia quatuor succi Absinthii, qui lentâ coctione evaporandus est.

OLEUM ANETHINUM, ex Olei completi librâ unâ; florum & frondium Anethi unciis quatuor ter renovatis.

OLEUM de CASTOREO, ex Castorei uncia una, Olei libra una, & Vini generosi unciis duabus. Castoreum pulveratum Vino biduum infundatur: dein addatur Oleum, & coque ad Vini absorptionem; fiatque Colatura.

OLEUM CHAMÆMELINUM (quod non uni Sanctum dicitur) ex Oleo completo, & Chamæmeli floribus

ribus (demptis albis foliolis)
recentibus, concisis, tufis, tectó-
que, simplici linteo, vase in-
folatis, & expressis; & ter de-
mum (ut in præcedentibus) re-
dintegratâ operâ.

OLEUM CHEIRINUM,
sive Keirinum, ex floribus Kei-
rii, Leucii lutei, & oleo com-
pleto; ut Oleum Anethinum.

**OLEUM CYDONIO-
RUM,** sive Melinum, ex Olei
Omphacini partibus sex, Car-
nis & Succo Cydoniorum sine
feminibus, ana parte una.

Infolentur quindecim dies, in va-
se vitreo, & quatuor postea ho-
ras in duplici vase coquantur.
Hinc exprime, & novâ carne
leviter contusâ, novâque succo
injectis, idem semel atque ite-
rum repete.

OLEUM ENULATUM,
ex Olei maturi, radicum con-
tusarum Enulæ, & earundem
Succi, ana parte una; Vini ge-
nerosi, ad ignem cum Succo
mox evaporandi, parte di-
midia.

OLEUM EUPHORBII,
ex Euphorbii drachmis sex,
Olei Cheirini, uncis quinque,
& Vini odoriferi, uncis tri-
bus, simul coquendis in du-
plici vase, donec vinum eva-
nerit.

**OLEUM FORMICA-
RUM,** ex Formicis alatis si-
mul & semel in olei dulcis
quadruplo infusis, & qua-
draginta dies, in vase vitreo
obturato, soli æstivo expositis,
& colatis.

**OLEUM sive BALSAMUM
SIMPLEX HYPERICI,**
ex oleo sui seminis, trusatili
molâ triti, & prelo expressi;
additis, & ritè insolatis, Hype-
rici floribus.

OLEUM JASMINUM,
ex Jasmini floribus, in Oleo
veteri claro insolatis, & ex-
pressis.

OLEUM IRIINUM.

R. Rad. Iridis Flórent, librâ.

Flor. Iridis purpureæ, libras
duas.

Aquæ, cui incoctæ fuerint aliæ
Iridis Florent. radices, q. s.

Olei dulcis lotj, libras sex.
Coque in duplici vase: radices
ac flores iterum immitte, priori-
bus expressis & abjectis, ut in
Oleo Rosato.

OLEUM LILIORUM,
fit eodem modo, quò Oleum
Rosaceum.

**OLEUM LUMBRICO-
RUM.**

R. Lumbricorum terrestrium,
libram

libram dimidiam.

Laventur primùm aquâ sapius mutatâ, dein Vîno albo, in quo etiam macerentur per horam. Tum abjecto Vîno, Lumbrici duplici vase excipiantur, affundendo Olei Olivarum, libras duas.

Vini albi, libram dimidiam. Mox coquantur ad Vini evaporationem. Tandem Oleum per telam cannabinam trajectum usui reponatur.

OLEUM MAJORANÆ, five Sampsuchinum, ex herbæ parùm contusæ unciis quatuor, vini albi generosi, unciis sex, Olei maturi librâ unâ; simul mixtis, insolatis, recentique ter immisâ & expressâ herbâ; & coctione demum in diplomate, absumpto vino.

OLEUM MASTICHINUM, ex Olei Rosati Omphacini librâ unâ, Mastiches unciis tribus, vini odoriferi unciis quatuor; mixtis, & simul coctis in duplici vase ad vini absorptionem. Percoletur oleum, & usui reponatur.

OLEUM MELILOTI, ex herbæ summitatibus, eodem modo, ut Chamæmelinum.

OLEUM MYRRHÆ, Ova aliquot recentia coquan-

tur donec induruerint; per mediam longitudinem incidantur, vitelli eximantur, cavitates Myrrhâ tritâ impleantur, & denuo conjungantur albumina, filoque parum confringantur, & craticulæ inter duas paropsides collocatæ imponantur. Tum in cella vinaria, vel alio loco subterraneo & humido ponantur. Sic enim Myrrhæ liquatus humor in paropsidem inferiorem destillabit.

OLEUM MENTHÆ, ex herba, & Oleo Omphacino, ut Rosaceum.

OLEUM MYRTINUM, ex Baccarum Myrtillorum confractarum, & vino austero aspersarum parte unâ, Olei Omphacini partibus tribus. Insolentur viginti quatuor dies; ter interim renovatis, coctis, & expressis baccis.

OLEUM NARCISSINUM, ex floribus recentibus Narcissi albi, & Oleo, ut Rosaceum.

OLEUM NARDINUM, ex Spicæ Nardi unciis tribus, Olei dulcis sesquibrâ, Vini albi odorati & aquæ puræ, ana unciis duabus cum semisse, coctis in diplomate igne leni, frequenter movendo, ad humoris aq̄ci absorptionem.

OLEUM

- OLEUM NENUPHARINUM**, ex floribus Nymphaeae albae recentium, dempto intermedio croceo & viridi folio interjecto, parte una, Olei Omphacini partibus tribus; ter, ut in Oleo Rosato, repetitis floribus.
- OLEUM NICOTIANAE**, ex succi Nicotianae & Olei communis, ana partibus aequalibus, in Balneo f. a. coctis.
- OLEUM PAPAVERIS**, ex floribus, capitibus, & foliis Papaveris fativi, & Oleo Omphacino, ut Anethinum.
- OLEUM POPULNEUM**, ex Gemmarum Populi arboris partibus tribus, Vini albi generosi partibus quatuor, Olei dulcis partibus septem. Gemmae diligenter trita, in Vino & Oleo septem diebus maceantur; coquenda demum & exprimenda f. a.
- OLEUM RUTACEUM**, ex herba contusa, & Oleo maturo, ut Rosatum.
- OLEUM SABINAE**, similiter.
- OLEUM SAMBUCINUM**, ex floribus & Oleo, ut Rosatum.
- OLEUM SCORPIONUM**, ex vivis Scorpionibus mediocribus, Sole Leonem ingresso, captis, N° triginta. Olei amygdalini amari libris duabus. Insolentur, & post quadragesimum diem coletur Oleum & servetur.
- OLEUM SICYONIUM**, ex radicibus contusarum Cucumeris agrestis, & succi ejusdem, ana parte dimidia, Olei maturi parte una, coctis in duplici vase ad succi exhalationem.
- OLEUM SOLANI**, ex Baccarum Solani maturarum parte una, coctarum in Olei maturi, vel Rosacei, partibus tribus.
- OLEUM de STYRACE**, ex Styracis, & Vini albi odorati, ana parte una; Olei maturi partibus quatuor, lente coctis ad vini evaporationem.
- OLEUM VIOLACEUM**, ex Oleo Olivarum Omphacino, & floribus Violarum, ut Rosatum.
- OLEUM VERBENACEUM**, ex herba & Oleo, ut Oleum Menthae.

OLEA COMPOSITA
PER
INFUSIONEM
ET
DECOCTIONEM.

OLEUM BENE-
DICTUM.

R Radicum Cardui Benedicti,
Valerianæ, ana un-
ciam unam.
Florum Hyperici, uncias duas.
Tritici puri, sesquiunciam.
Olei vetustissimi, uncias qua-
tuor.
Terebinthinæ Cypriæ, uncias
octo.
Thuris pulverati, uncias duas.
Radicibus & Floribus contusis af-
funde tantum vini albi, quantum
iisdem mergendis sufficiat. Post
bidui in olla macerationem, in-
jice cum tritico comminuto Ole-
um, & simul coque, donec vi-
num evanescat. Hinc exprime,
additisque Thure & Terebinthi-
nâ, parùm rursus ut coquantur
sine, & serva.

OLEUM de CAPPA-
RIBUS.

R Corticum radicum Capparum,

unciam unam.

Corticum Tamarisci,
Foliorum ejusdem,
Seminum Agni Casti,
Ceterach, sive Asplenii,
Radicum Cyperi, ana drach-
mas duas.

Rutæ, drachmam unam.

Olei Olivarum maturi, libram
unam.

Aceti vini acerrimi,

Vini albi odorati, ana uncias
duas.

Trita & secta macera, biduo
elapso, in Balneo Mariæ sensim
coque: Tandemque, absumptis
Vino & Aceto, cola & repone.

OLEUM de CASTOREO
COMPOSITUM.

R Castorei,
Styracis Calamitæ,
Galbani,
Euphorbii,
Opopanacis,
Cassia lignea,
Crocii,

Carpo-

Carpobalsami, five Cubebarum.

Spicæ Nardi,

Costi, ana drachmas tres.

Cyperii,

Scœnanthi,

Piperis longi,

nigri,

Sabinæ,

Pyrethri, ana drachmas duas semis.

Olei maturi, libras quatuor.

Vini Hispanici, libras duas.

Exceptis quinque primis, reliqua omnia, ut decet, præparata, lentè coquantur in Vino & Oleo, dum Vinum evanuerit: solutis interim seorsim, in parte Vini reservatâ, Galbano, Opopanace, & tenuissimè priùs trito Euphorbio. Post colaturam utriusque, cautè miscantur; Oleo nimirum expresso in tepentia adhuc Gummi paulatim effuso, & crebrâ rudicula agitatione ad ignem immixto. Denique de Styracæ & Castoreo, finitâ coctione, in fundo vasis, pulverata recondantur.

OLEUM CATELLORUM.

R. Olei Olivarum, libras quatuor.

Catellos nuper natos N° duos.

Vermium terrestrium Vino albo ablutorum, libram unam.

Coctis Catellis ad ossium compaginis dissolutionem, injiciantur vermes, & paulò post exprimantur. Dein cum Terebinthinæ Cypriæ unciis tribus, spiritus Vini unciâ unâ, perficiatur Oleum f. a.

OLEUM COSTINUM.

R. Rad. Costi amari, unciâs duas.

Cassæ lignæ, unciâ unam.

Summitatum Majoranæ, unciâs octo.

Trita crassiusculè macerentur biduum, in Vini albi odorati unciis duodecim. Dein cum Olei Olivarum Vino albo loti libris duabus, coquantur in B. M. ad exhaustum vini f. a.

OLEUM CROCINUM.

R. Croci,

Calami aromatici, ana unciâ unam.

Myrrhæ electæ, semunciam.

Cardamomi, drachmas novem.

Macerentur omnia, sextiduum, præter Cardamomum (quod ante postremum indendum non est) in Aceti unciis novem. Postridiè affunde Olei loti sesquilibram; & sensim, donec absumptum sit Acetum, coque f. a. & cola.

OLEUM DE EU- PHORBIO.

R. Staphydis agris,

Saponariæ, ana unciâs dimidiam.

Pyrethri, drachmas sex.

Calaminthæ montanæ siccæ, sesquiunciâ.

Costi, drachmas decem.

Castorei, drachmas quinque.

Trita, triduòque macerata in Vini odori

odori libris tribus semis, coque cum Olei Leucoii lutei sesquibrâ; additâque, ante absumptum omnino Vinum, Euphorbii semenciâ, percoque secundum artem.

OLEUM EXCESTRENSE.

℞ Herbarum Absinthii,
 Centaurii minoris,
 Eupatorii,
 Fœniculi,
 Hyssopi,
 Lauri,
 Majoranæ,
 Melissæ,
 Nepetæ,
 Pulegii,
 Sabinæ,
 Salviæ,
 Thymi, ana uncias
 quatuor.
 Abrotoni,
 Betonicæ,
 Chamæpityos,
 Lavendulæ, ana un-
 cias sex.
 Rorismarini, libram
 unam.
 Florum Chamæmeli,
 Genistæ,
 Liliorum alborum,
 Sambuci,
 Sem. Cymini,
 Fœnugræci,
 Rad. Ellebori albi,
 nigri,
 Corticum Fraxini,
 Limonum, ana unci-
 as quatuor.
 Euphorbii,

Sinapeos,
 Castorei,
 Pyrethri, ana unciam unam.
 Olei, libras sedecim.
 Vini, libras tres.

Herbis, Floribus, Seminibus & Euphorbio contusis; incisis Radicibus, Corticibus, & Castoreo; maceratisque horas duodecim, affuso Vino & Oleo, ad Balnei calorem; & coctis demum lento igne ad Vini & humoris absumptionem; coletur Oleum, & fervetur.

OLEUM HIRUNDINUM.

℞ Hirundines integras N° sedecim.
 Chamæmeli,
 Rutæ,
 Plantaginis majoris,
 minoris :
 Foliorum Lauri,
 Pulegii,
 Anethi,
 Hyssopi,
 Rorismarini,
 Salviæ,
 Hyperici,
 Balsamitæ, ana ma-
 nipulum unum.
 Olei communis, libras qua-
 tuor.
 Vini Hispanici, libram unam.
 Confice secundum artem.
 Si verò tantum Butyri Majalis accipiatur quantum olei, & prædicta cum eo coquantur; Unguenti & nomen, & consistentiam acquirat.

OLEUM

OLEUM HYPERICI
COMPOSITUM.

R̄ Vini albi odori, libram unam.
Summitatum Hyperici, cum
floribus & seminibus, uncias
quatuor.

Trita macerentur in vase vitreo,
obturato ejus orificio, totum
triduum, in Olei Olivarum vete-
ris librâ unâ, ad Solem, vel Bal-
nei calorem, & exprimantur.
Fiat eodem modo, Vino non ad-
dito, Summitatum Hyperici se-
cunda Infusio, & tertia. Tertiam
demum, post vinum cōctione ferè
absumptum, exprime; additisque
Terebinthinæ, unciis tribus.

Croci scrupulo uno.

Rurfus parùm coque, & reponere.

OLEUM HYPERICI MAGIS
COMPOSITUM.

R̄ Vini albi generosi, libras tres.
Florum recentium Hyperici
cum suis feminibus, mani-
pulos quatuor.

Tere, & macera in vitreo vase
arctè clauso; biduòque exacto,
coque in B. M. & validè exprime:
in colaturam novas injice sum-
mitates, tertioque idem facito.
Tertiæ autem colaturæ singulis
libris affunde

Olei veteris, libras quatuor.

Terebinthinæ, uncias sex.

Olei Absinthii, uncias tres.

Dictamni,

Gentianæ,

Cardui benedicti,

Tormentillæ,

Carlinæ, vel Cardui Mariæ,
Calami aromatici, tritorum,
ana drachmas duas.

Lumbricorum, pluries in vino
albo lotorum, uncias duas.

Insolentur quinque aut sex septi-
manas, & bene obturata repo-
nantur.

OLEUM IRINUM.

R̄ Radicum Iridis Florentinæ, li-
bras tres, & uncias quatuor.

Florum Liliorum alborum, ab-
jectis unguibus flavis, uncias
quindecim.

Radicum Cyperi recentiorum,
uncias sex.

Helenii, uncias tres.

Anchusæ, uncias duas.

Cinnamomi,

Spicæ Nardi,

Afæ odoratæ, sive Benzoini, ana
unciam unam.

Contusa, ut decet, omnia, in Sole,
calidòve loco, macerentur in

Olei veteris, libris quindecim.

Aquæ fontanæ, libris quatuor
& dimidia.

Post quartum diem coque in
B. M. & absumptâ aquâ, cum re-
frigerint, premendo cola, & re-
pone.

BALSAMUM LUCATELLI.

R̄ Ceræ citrinæ opt. libram u-
nam.

Liquefcat miti igne in pari
quantitate vini Canarini.

Dein adde

Olei Olivarum opt.

V

Tere-

Terebinthinæ Ven. in aqua
Rosar. ad albedinem lotæ,
ana sesquilibram.

Bulliant leni foco ad Vini eva-
porationem.

Demum ab igne semotis in-
sperge

Santali rubri subtil. pulv. un-
cias duas.

Continuè agitando donec re-
frigerint.

F. Balsamum.

OLEUM MAJORANÆ.

R Foliorum Majoranæ, mani-
pulos quatuor.

Serpylli, manipulos
duos.

Myrti, vel Bacca-
rum ejus, mani-
pulum unum.

Abrotoni,
Menthæ aquaticæ,
ana manipul.
dimidium.

Cassia Lignæ, un-
cias duas.

Concisa, tusa, inque vitrum indita
omnia, ad Solem, vel in Hypo-
cansto, tribus Olei Omphacini
affusis libris, clauso que orificio,
macera; & post octavum diem
exprime. In expressum Oleum
recentia simplicia conjice, idem-
que (exacto ut prius opere) fac
tertio, ut perficiatur Oleum f. a.

OLEUM MANDRA- GORÆ.

R Olei communis, libras duas.

Succi Pomorum Mandrago-

ræ, vel, ejus defectu, folio-
rum, uncias quatuor.

Succi Hyoscyami albi, uncias
duas.

Succi capitum papaveris nigri,
uncias tres.

Succi Violarum,

Cicutæ tenerrimæ, ana
unciam unam.

Opii,

Styracis Calamitæ, ana unciam
dimidiam.

Succos, cum Oleo, Soli expositos,
post decimum diem, sensim ad
Succorum exhaustum coque, &
co'la. Dein Opium tenuissimè tri-
tum insperge, Styracemque Tere-
binthinæ modico solutam ad-
misce f. a.

MOSCHELÆUM.

R Nuces Moschatas, numero duas.

Moschi, drachmam semis.

Folii seu Macis,

Spicæ Nardi,

Costi,

Mastiches, ana drachmas sex.

Styracis calamitæ,

Cassia lignæ,

Myrrhæ,

Croci,

Cinnamomi,

Caryophyllorum,

Carpobalsami, vel Cubebarum.

Bdelli, ana drachmas duas.

Olei puri, libras tres.

Vini generosi, uncias sex.

Terantur ex arte & confuse mi-
sta, sensim, dum vinum evanes-
cat, bulliant; admisto f. a. Moscho,
post colaturam.

OLE-

OLEUM NARDINUM.

℞ Spicæ Nardi, uncias tres.
 Majoranæ recent. uncias duas.
 Xyloaloes,
 Calami aromatici,
 Enulæ recentis,
 Cyperi,
 Fol. Lauri recentium.
 Foliū Indi, vel Macis,
 Scœnanthi,
 Cardamomi, ana unciam unam
 & dimidiam.

Crassiusculè terantur omnia; & in aquæ, Vinique generosi, ana unciis quatuordecim, cum Olei Sefamini vel Olivarum libris quatuor & dimidia, in sequentem usque diem macerentur; dein lentâ, in duplici vase, cocturâ, donec Vinum, & aqua absumpta fuerint, perſice Oleum f. a.

OLEUM NICODEMI.

℞ Seminum, seu Summitatum Hyperici.

Terebinthinæ veteris, ana libram unam.

Lithargyri, drachmas sex.

Aloës hepaticæ,

Tutiæ Alexandrinæ, ana drachmas tres.

Croci, unciam unam.

Vini albi optimi, libras quatuor.

Olei veteris, libras duas.

Absumptâ quartâ vini parte per lentam omnium in Balneo cocturam; alicubi, in arena, Soli caniculari exponantur, & per pannum

candidum, post decimum diem, colentur, seorsûmque à vino servetur Oleum.

OLEUM NICOTIANÆ.

℞ Succī Nicotianæ, sive Tabaci, aut Peti.

Olei communis, ana libram.
 Macerentur, & coquantur ad Succī absumptionem.

BALSAMUM POLY-
CHRESTUM.

℞ Spiritus Vini, libras duas cum semisse.

Sarsæ paril. albæ & medulloſæ incisæ, uncias quinque.

Infunde in vase vitreo, donec Spir. V. colorem aureum induerit. Tum colaturæ adde Gum. Guajaci, leni calore in eadem (agitatione subinde factâ) solvendi, uncias octo. Demum adde Balsamī Indici, sive Peruanī, cochlear unum. M. F. Balsamum.

OLEUM POPULÆUM.

℞ Gemmarum Populi arboris recentium, Veris initio collectarum, libras tres.

Vini albi, libras quatuor.

Olei communis, libras septem, uncias duas.

Terantur diu Gemmæ; & macerentur in Vino & Oleo diebus septem: postea coquantur in vase duplici ad Vini absumptionem. Tandem exprimatur Oleum, & reponatur.

BALSAMUM VULNERARIUM.

R Foliorum & Flor. cum seminibus, Androsæmi
 Summit. Hyperici,
 Botryos,
 Fol. Hederæ terrestris, ana manip. duos.
 Chamæpityos,
 Salviæ, ana man. femis.

In vase fictili macerentur biduum in Vini albi generosi, libris duabus. Tum adde Olei veteris libras duas cum semisse. Bulliant leni igne ad Vini dissipationem. Colaturæ permisce

Terebinthinæ libram.
 Mannæ Thuris, uncias quatuor.
 Myrrhæ, uncias tres.
 Mastiches,
 Sang. Draconis, ana uncias duas.

Styracis Calamitæ, unciam.
 Fervescant parum ad mitem focum: dein reponantur septiduum in Sole. Tum serva, in vase fictili aut vitreo, in usum.

OLEUM VULPINUM.

R Vulpem (quæ fieri potest) pinguem, ætatis mediæ, venatûque, circa Autumnum, captam.

Hanc occide & exentera, carnibusque, post detractam pellem, in frustra dissectis, fractisque ossibus, coque, despumando diligenter, in Vini albi & aquæ fontanæ, ana libris sex, ad medias, cum salis marini uncis tribus.

Summitat. Anethi,
 Thymi,
 Chamæpityos, ana manipulo uno.

Mox fiat cum expressione Colatura: eandemque recoque cum Olei veteris optimi, libris quatuor.

Florum Salviæ,
 Rorismarini, ana manipulo uno.

Absumptâ demum aqueâ humiditate & vino; validè extorquendo, calidè exprime; Oleumque ab aquositate, post colaturam, infundibulo separatum, usui reservetur.

UNGUEN

U N G U E N T A

S I M P L I C I O R A .

U N G U E N T U M A L B U M .

R̄ Olei Rosacei immaturi, uncias novem.

Ceruffæ aquâ Rosarum lotæ & diligenter tritæ, uncias tres.

Ceræ albæ, uncias duas.

Post liquefactam in oleo Ceram, tempestivè injice Ceruffam, post crebram in aqua Fontanâ, ac demum Rosaceâ lotionem, exiccata, & per setaceum trajectam, ut fiat Unguentum, secundum artem.

Adde Camphoræ, Olei Amygdalini dulcis aliquot guttis tritæ, drachmas duas; fiatque illud, quod dicitur Camphoratum.

U N G U E N T U M Æ- G Y P T I A C U M .

R̄ Æruginis, sive viridis aris minutissimè triti, partes quinque. *3iv*

Mellis partes quatuordecim. *℞ij*

Aceti acerrimi, partes septem. *℞vii*

Coquantur omnia simul leni igne in justam spissitudinem, & colorem subrubeum.

*addendo sub
finem Alom. Ruperi. Sal. Ammon.
à ʒij. f. ung.*

U N G U E N T U M A N O- D Y N U M .

R̄ Olei Liliorum alborum, uncias sex.

Anethini,

Chamæmelini, ana uncias duas.

Amygdalarum dulcium, unciam unam.

Pinguedinis Anatis,

Gallinæ, ana uncias duas.

Ceræ Citrinæ, uncias tres.

Misce secundum artem.

U N G U E N T U M E X A P I O .

R̄ Succii Apii, libram unam.

Mellis, uncias novem.

Farinæ Tritici, uncias tres.

Ex coctis, ad justam spissitudinem, fiat Unguentum, secundum artem.

U N G U E N T U M sive L I N I M E N T U M G U M M I . E L E M I .

R̄ Gummi Elemi,

Terebinthinæ Abietinæ, ana

sesquiunciam.

Sevi Vervecini veteris & depurati,

purati, uncias duas. *ul 3/4*
 Pinguedinis Porcinæ veteris
 & depuratæ, unciam unam.
 Misce, fiat Unguentum f. a. *3/4*

U N G U E N T U M A U - R E U M.

℞ Cerae citrinæ, libram dimidi-
am.

Olei communis, libras duas.

Terebinthinæ, uncias duas.

Resinæ pineæ,

Colophonix, ana sesquiun-
ciam.

Thuris,

Mastiches, ana unciam unam.

Croci, drachmam unam.

Liquefcatur primùm in Oleo Ce-
ra; mox, additâ Terebinthinâ,
simul bulliant. Defervescentibus,
cætera omnia (quorum Crocus fit
ultimus) tenuissimè pulverata in-
sperge, & rudiculâ diligenter
misce, ut fiat Unguentum f. a.

U N G U E N T U M B A S I - L I C O N M A J U S.

℞ Cerae citrinæ,

Resinæ Pini, *℥ iij*

(Sevi Vaccini,) *℥ iij*

Picis Græcæ, *℥ iij*

(Terebinthinæ) *℥ iij*

(Olibani,) *℥ iij*

(Mastiches) ana unciam unam.

Olei, uncias quinque. *℥ iij*

Pulverentur Olibanum & Myr-
rha, cæterisque liquatis ritè in-
spergantur, ut fiat Unguentum
f. a. *Liquata commisceantur f. a.*

*℞. ℥ iij. ℥ iij. et ℥ iij. Lani
 ℞. Liquefcatur in oleo
 Picis Burgundicæ ℥ iij. et omnia
 simul coquantur f. a.*

U N G U E N T U M B A S I - L I C O N M I N U S, S E U T E T R A P H A R M A C U M.

& Cerae flavæ

Resinæ pinguis,

Picis Græcæ, ana libram dimi-
diam.

Olei, uncias novem.

Liquata commisceantur, & fiat
f. a. Unguentum.

U N G U E N T U M E X B D E L L I O.

℞ Bdellii, drachmas sex.

Euphorbii,

Sagapeni, ana drachmas qua-
tuor.

Castorei, drachmas tres.

Cerae, drachmas quindecim.

Olei Sambucini, vel Keirini,
drachmas decem.

Bdellio & Sagapeno in aqua vel
succo Rutæ agrestis dissolutis, cæ-
tera ad Balnei calorem uniantur.

U N G U E N T U M D E C A L C E.

℞ Calcis septies minimum ablu-
tæ, libram dimidiam.

Cerae, uncias tres.

Olei rosati, libram.

Agitentur omnia diligenter in
mortario plumbeo, Cera prius ad
solutum ignem, in quantitate suffi-
cienti Olei præscripti, mollitâ.

U N G U E N -

U N G U E N T U M
D I A L T H Æ Æ.

R Rad: Althææ recentium &
contufarum, libras duas.

Sem. Lini,

Fœnuçræci, ana libram
unam.

Macerentur triduum in aquæ li-
bris octo. Dein leviter coquan-
tur, & exprimatür Mucilago ;
cujus

R libras duas

Olei communis, libras quatuor.
Bulliant fimul, donec aquofa pars
mucilaginis fit abfumpta ; tum
adde

Ceræ, libram unam.

Refinæ, libram dimidiam.

Terebinthinæ, uncias duas

Percoquantur in Unguenti con-
fiftentiam.

U N G U E N T U M D I A -
P O M P H O L Y G O S ,
S I V E N I H I L I .

R Olei Rosacei, uncias duodecim.

Succi Baccharum Solani hortem-
fis, uncias ſex.

Ceræ albæ,

Ceruffæ lotæ, ana uncias qua-
tuor.

Plumbi, in aceto acerrimo tri-
duum macerati, dein exic-
cati & triti,

Pompholygos præparatæ, ana
uncias duas.

Thuris purioris, unciam unam.

Coquantur leniter Oleum &
Succus, ad hujus deperditionem :

tum Cera in eodem Oleo lique-
titur: mox addantur pulveres te-
nuiffimi, & jugi agitatione ru-
diculâ ligneâ ſubigantur, donec
mixtura refrixerit, hoc modo abi-
tura in Unguentum.

U N G U E N T U M E N U -
L A T U M .

R Radicum Enulæ in aceto mi-
nüs acri coctarum, contufa-
rum & per cribrum trajecta-
rum, libram unam.

Terebinthinæ, eodem decocto
lotæ, uncias duas.

Ceræ citrinæ, unciam unam.

Axungię porcine veteris, ſa-
litæ,

Olei veteris, ana uncias qua-
tuor.

Salis communis, unciam dimi-
diam.

Axungię, Ceræ, & Oleo lique-
factis adde Terebinthinam, Pul-
pam Enulæ, Salémque minutif-
fimè pulveratum, & fac Unguen-
tum ſ. a.

U N G U E N T U M E N U -
L A T U M C U M
M E R C U R I O .

Fit ex priori Unguento, immixtis
unciis duabus Hydrargyri, non
ſolùm ſalivâ aut ſucco Limo-
num, ſed etiam totâ Terebinthinâ
ad hoc ſervatâ, & Axungię parte,
in mortario lapideo, indefeſſa agi-
tatione extincti.

U N G U E N T U M L A U -
R I N U M V U L G A R E.

R Foliorum Lauri contuf. libram unam.
Baccarum ejuſdem contuf. libram dimidiam.
Folior. Braſſicæ, uncias quatuor.
Olei ex pedibus bovinis, libras quinque.
Sevi bovini, libras duas.
Coquantur ſimul & colentur, ut fiat Unguentum ſ. a.

U N G U E N T U M D E M I N I O,
ſeu R U B R U M C A M -
P H O R A T U M.

R Olei Roſacei, libram unam & dimidiam.
Minii, uncias tres.
Lithargyri, uncias duas.
Ceruſſæ, ſeſquiunciam.
Tutiæ, drachmas tres.
Camphoræ, drachmas duas.
Ceræ, ſeſquiunciam.
Pilâ & Piſtillo plumbeis fiat unguentum; Cerâ priùs liquatâ ad lentum ignem, adjectis mox reliquis tenuiſſimè tritis.

U N G U E N T U M è N I -
C O T I A N A ſeu P E T O.

Succi depurati
R ~~Fol.~~ Peti, libras duas.
Axungie ſuillæ recentis diligenter lotæ, libram unam.
(Contunde in mortario marmoreo, & adde Vini rubelli uncias tres. Macerentur ſimul totam

noctem: tum coque leni foco, jugiter agitando, ad Vini abſumptionem. Colaturæ igni denuo impoſitæ adde

Succi Peti depurati, libram unam.

Terebinthinæ Venetæ, uncias quatuor.

Coque denuo ad Succi evaporationem. Demum adde

Rad. Ariſtolochiæ rotundæ pulv. uncias duas.

Ceræ citrinæ q. ſ.

F. Unguentum ſ. a.

U N G U E N T U M N U T R I -
T U M, ſeu T R I P H A R -
M A C U M.

R Lithargyri Auri tenuiſſimè lævigati, libram dimidiam.

Aceti Vini, uncias quinque.

Olei roſati, libram unam.

Nutriatur in mortario Lythargyrus, viciffim affuſo modò Oleo, modò Aceto; donec continuâ agitatione Acetum ampliùs non compareat, & unguentum evadat albidum.

U N G U E N T U M O P H -
T H A L M I C U M.

R Sevi Vervecini in aq. Plantaginis & roſarum optimè loti, unciam unam.

Lapid. Calaminaris,

Tutiæ præpar. ana ſcrupulos duos.

Plumbi albi loti, drachmas duas.

Miſce diutinâ agitatione, ut F. Unguentum ſ. a.

UN-

U N G U E N T U M E X
O X Y L A P A T H O.

R Radicis Oxylapathi in aceto
ad putrilaginem coctæ, &
per setaceum trajectæ,
Sulphuris in succo Limonum
abluti, ana sesquiunciam.
Axungia suillæ in succo Sca-
biofæ sæpius lotæ, libram
dimidiam.
Unguenti Populnei succo E-
nula nutriti, semunciam.
Olei ligni Rhodii guttulas ali-
quot. Omnibus in mortario sub-
actis, fiat Unguentum f. a.

U N G U E N T U M
è P L U M B O.

R Olei Rosacei, uncias sex.
Plumbi usti,
Lithargyri, ana drachmas de-
cem.
Terebinthinæ, unciam unam.
Ceruffæ,
Antimonii, ana semunciant.
Cerae albæ, uncias duas.
Fiat Unguentum f. a in morta-
rio plumbeo optimè agitando.

U N G U E N T U M
P O M A T U M.

R Axungia Porcinæ recentis, li-
bras tres.
Sevi Ovilli recentis, uncias no-
vem.
Pomorum (vulgò Pome-
waters) excorticorum
& concisorum, libram u-

nam & uncias novem.

Aquæ Rosarum odoratissimæ,
uncias sex.

Radicis Ireos Florentinæ cras-
sifusculè pulveratæ, drach-
mas sex.

Bulliant simul in B.M. donec Po-
ma liquefiant. Dein cola sine
expressione, & servetur usui.

Interim calefiat denuo parùm, &
novâ aquâ Rosaceâ lavetur, ad-
danturque singulis ejus libris Olei
ligni Rhodii guttulæ duodecim.

A L I U D S I M P L I C I U S.

R Adipis Hædini recentis, aquâ
Rosaceâ macerati, libras
quinque.

Camphoræ, unciam unam se-
mis.

F. f. a. Unguentum.

U N G U E N T U M
P O T A B I L E.

R Butyri recentis insulsi, sesqui-
libram.

Spermatis Ceti,

Rubiæ Tinctorum,

Radicum Tormentillæ,

Castorei, ana unciam dimi-
diam.

Bulliant, ut decet, in Vini odorati
q. s. donec vinum absumat, &
fiat Unguentum f. a.

U N G U E N T U M
R E S I N U M.

R Resinæ Pini puriss.
Terebinthinæ,
Ceræ citrinæ lotæ,
Olei puri, ana partes æquales.
Cera & Resina in Oleo liquefiant:
dein additâ Terebinthinâ, omnia
percolentur, & ad ignem lenem
bulliant, ut decet.

U N G U E N T U M
R O S A T U M.

R Axungia porcinæ recentis, à
membranis liberatæ & opti-
mè lotæ, libram unam:
additæque
Rosarum rubrarum recentium,
librâ unâ,
Marcescant septiduum; dein co-
quantur leni igne, & colentur:
rursus cum pari admistione Ro-
sarum recentium contul. totidem
dies macerentur: tum coquantur,
& colentur ut priùs. Tandem
affunde Succum Rosarum rubra-
rum, uncias sex. Olei Amyg.
dulc. uncias duas. Coque miti
igne ad Succum absorptionem:
coletur; fiatque Unguentum
f. a.

U N G U E N T U M R U B R U M
D E S I C C A T I V U M.

R Olei Rosati Omphacini, li-
bram unam. ^{duas} cujus loco Ol. Communi.
Ceræ albæ, uncias quinque.

Liquatis insperge, in mortario
plumbeo,

Terræ Lemniæ, vel Boli Ar-
menæ, Capit. Martini. Velut a 30j

Lapidis Calaminaris subtilissi-
mè pulverat. ~~uncias~~ uncias
quatuor.

Lithargyri auri,

Cerussæ, ana uncias ~~sex~~ ^{3j}

Caphoræ, ~~drachmam unam~~ ^{3j}

Fiat Unguentum f. a.

U N G U E N T U M R U -
T A C E U M.

R Fol. Rutæ viridis, manip. qua-
tuor.

Origani,

Pulegii,

Menthæ,

Absinthii,

Salviæ, ana manip. duos.

Contusis in mortario lapideo,
adde Axungia suillæ falsæ,
five veteris, libras tres.

Digerantur quatrimum in fimo
vasè fictili, donec liquefcat Ax-
ungia. Tum torculari validè
exprimatur. Postea addantur no-
væ herbæ, fiatque quater, ut
antea.

R hujus Valentia, uncias fede-
cim.

Medullæ Cervinæ,

Olei Laurini, ana uncias qua-
tuor.

Gum. Tacamahacæ,

Elemi, ana uncias tres.

Olei Nucis Moschatæ per ex-
pres. uncias duas.

Bac. Juniperi,

Rorismarini,

Spicæ,

Spicæ,
 Petrolei, ana unciam.
 Saponis Veneti, uncias sex.
 Effentiæ Castorei extractæ
 cum Spir. Vini opt. uncias
 duas.

Misce, & lento igne liquatis li-
 quandis, Oleis verò sub finem
 mixtionis additis, fiat s. a. Un-
 guentum, sive Balsamum.

U N G U E N T U M

è SOLANO.

R Succus è Solano,
 Lithargyri loti, ana uncias
 quinque.

Ceruffæ lotæ, uncias octo.

Ceræ albæ, uncias septem.

Thuris pulverati, drachmas de-
 cem.

Olei Rosacei, pluries in aqua
 simplice loti, libras duas.

Fiat Unguentum s. a.

U N G U E N T U M

T U T I Æ.

R Tutia præparatæ, uncias duas.

Lapidis Calaminaris, bis terve
 usti. & extincti in aqua
 Plantaginis, unciam unam.

Pulverentur tenuissimè, & cum
 unguenti Rosacei sesquilibra.

Fiat Unguentum s. a.

VALENTIA SCABIOSÆ.

Celebre inter nostrates Chirur-
 gos, ante trecentos ferè annos,
 Unguentum : uti etiam

TAPSI VALENTIA, &
 TAPSIMEL, quæ
 proximè sequuntur.

R Succus virentis Scabiosæ, prelo
 expressi, & per pannum co-
 lati,

Axungia Porcinæ mundatæ,
 ana q. v.

Contundatur Axungia in pila la-
 pidea, elato, non in orbem
 acto, pistillo; paulatimque in-
 terea affundatur succus, com-
 modioris mixturæ & tincturæ
 causâ. Mox simul in vas ido-
 neum, Soli obvertendum, con-
 jicito; & ut succus Axungiam
 superemineat, eurato. Exactis,
 in huic modum, novem die-
 bus, ad pilam & pistillum, ut
 ante se voca, eniciaturque, quam
 contundendo, non distendendo
 expressisti, tenuis & decolor
 humiditas; rursumque, per
 quinque dies, in suo vase, re-
 condatur Axungia. Quibus
 elapsis, contunde de novo,
 sensimque admisce recentem
 Scabiosæ succum; iterumque,
 post quindecim dierum, in So-
 le & suo vase, moram, ab
 aquosa humiditate, ut priùs,
 liberetur. Tandem cum recen-
 ti succo, in alios quindecim
 dies, reponatur; & quintâ de-
 mum vice, diligenter contusa,
 in vase vitreo vel invitreato,
 fervetur usui.

U N G U E N T A

M A G I S

C O M P O S I T A.

U N G U E N T U M A D- S T R I N G E N S.

℞ Olei Rosati in aqua aluminosa sæpe loti, sesquilibram.

Ceræ albæ, uncias quatuor.

Gallarum immaturarum,

Nucum Cupressi,

Baccarum Myrti,

Balauftiorum,

Malicorii,

Cort. Glandium;

Acaciæ,

Rhois, *Sumach.*

Masticæ, ana unciam unam.

Omnia optimè trita macerentur in succis Mespilorum & Sorborum per quadriduum; dein siccentur igne miti; sicque cum Oleo & Cera, F. Unguentum s. a.

U N G U E N T U M

A G R I P P Æ.

℞ Radicum Bryoniæ, libras duas.

Cucumeris agrestis,
libram unam.

Laminarum Scillæ, libram dimidiam.

℞ Radicum Ireos nostratis recentis, uncias tres.

Radicum Filicis maris,

Ebuli,

Tribuli aquatici, vel

Ari, ana uncias
duas.

Tusa omnia recentia macerentur, diebus sex septémve, in Olei veteris albillimi non rancidi, libris quatuor. Deinde parùm fervefiant, & exprimantur; inque expressio oleo liquefiant Ceræ albillimæ uncia quindecim, & fiat Unguentum s. a.

U N G U E N T U M de A L A B A S T R O.

℞ Succo Chamæmeli, uncias quatuor.

Rosarum rubrarum,

Radicum Althææ, ana
uncias duas.

Rutæ recentis,

Betonicæ, ana sesquiu-
unciam.

℞ Olei Rosacei omphacini, li-
bram unam & dimidiam.

Alabastri puri subtilissimè pul-
verati, uncias tres.

Misce, & mitte in sequentem
diem: tum coque, donec succi
ab-

absumantur; injectisque Cerae albæ unciis sex, fiat Unguentum s. a.

U N G U E N T U M
A M A R U M.

R Olei Rutæ,
Sabinae,
Menthæ, *z. ʒij. b.*
Absinthii,

omisa. (Amygdalarum amararum, ana unciam unam & dimidiam.

Succi florum, vel foliorum
Persicæ. *simp.*

Absinthii, *ana* semunciam.

Pulveris Rutæ,

Menthæ, *simp.*

Gentianæ,

Centaurii minoris,

Tormentillæ *simp.* ana drachmam unam.

Sem. Caulium, *simp.*

Pulpæ Colocyntidos, ana drachmas duas.

Aloes ^{*hepatica*} drachmas tres.

Farinæ Lupinorum, unciam dimidiam.

Myrrhæ, in aqua Graminis lotæ, sesquidrachmam.

Fellis Taurini, sesquijunciam.

Cum succi *Urticæ* q. s. & Cerae unciâ una & dimidia, Fiat Unguentum s. a.

U N G U E N T U M A P O -
S T O L O R U M.

R Terebinthinæ,

Resinæ,

Cerae flavæ,

Ammoniâci, ana drachmas quatuordecim.

Radicum Aristolochiæ longæ,
Thuris masculi,

Bdellii, ana drachmas sex.

Myrrhæ,

Galbani, ana unciam dimidiam.

Opopanacis, drachmas tres.

Æruginis, drachmas duas.

Lithargyri, drachmas novem.

Olei, libras duas.

Aceti q. s. Ammoniaco, Opopanaci & Galbano dissolvendis.

Bdellium, Galbanum, Ammoniacum, & Opopanax macerentur horas duodecim in aceto, super cineres calidos; tum fervefiant: liquata colentur; & leni calore reducantur ad mellis spissitudinem: iisdemque adhuc calentibus injiciatur Terebinthina.

Interea Lithargyrus, in tenuissimum pollinem radactus, in parte Olei blando igne nutriatur: dein paulatim reliquum Olei adjiciatur; tum eodem liquefcat Cera, & Resina crassiusculè trita. His ab igne semotis, Gummi, ut diximus apparatus, commisceantur. Mox Aristolochia, Myrrha, & demum Thus, & Viride æris, in pulverem redacta injiciantur, jugiter spatula agitando, ut confiat Unguentum.

U N G U E N T U M
A R E G O N.

R Summit. florent. Rorismarini,
Majoranæ,
Serpylli,
Rutæ,

Radicum Ari,
Cucumeris agrestis,
ana uncias quatuor
cum dimidia.

Foliorum Lauri,
Salviæ,
Sabinæ,

Rad. Bryoniæ, ana uncias tres.
Conyza,

I aureolæ, ana uncias novem.

Fol. Cucumeris asinini,
Nepetæ, ana libram dimi-
diam.

Omnia Mense Maio recenter col-
lecta, eadèmq; expurgata, tusa,
totòsque dies septem in Olei op-
timi libris quinque, & spiritùs
Vini librâ unâ, macerata coque
sensim donec contabescant, & hu-
miditas aquea exspiraverit. Hinc
percoletur Oleum, in quo li-
quentur

Ceræ flavæ, uncia quindecim.

Adipis Ursini,

Olei Laurini, ana uncia tres.

Moschelæi, uncia dimidia.

Petrolei, uncia una.

Butyri, uncia quatuor.

Agita demum, & insperge hos
pulveres tenuissimè tritos,

Mastiches,

Olibani, ana drachmas sex.

Pyrethri,

Euphorbii,

Zingiberis,

Piperis, ana unciam unam.

M. Fiat Unguentum f. a.

U N G U E N T U M de
A R T A N I T A.

R Succi Artanitæ. i. Cyclaminis ;
vel, in ejus defectu, Decocti
Radicum validi, libras tres.

Succi Cucumeris agrestis,
Butyri Vaccini, ana libram
unam.

Olei Irini, libras duas.

Pulpæ Colocynthidos, uncias
quatuor.

Polypodii, uncias sex.

Euphorbii, unciam dimidiã.

Polypodium & Euphorbium ac-
curatè contundantur, ac minu-
tissimè concidatur Colocynthis ;
tum macerentur omnia simul in
vase vitreato arctè clauso per
octiduum. Postea coquantur in
duplici vase, donec succi ferè eva-
nuerint : hinc exprimantur, &
in expresso liquefiant

Ceræ flavæ, uncia quinque.

Tepentibus adhuc immisce
primùm

Sagapeni in aceto soluti,

Fellis Taurini, ad Mellis

spissitudinem in Balneo

cocti, ana unciam unam.

Deinde insperge, quæ sequuntur,
pulverata ;

Scammonii,

Turpeti,

Colocynthidos,

Baccarum, vel foliorum Me-

zeræi,

Aloës,

Aloës, ana drachmas septem.
 Salis Gemmæ, semunciam.
 Euphorbii,
 Piperis longi,
 Myrrhæ,
 Zingiberis,
 Florum Chamæmeli, ana
 drachmas tres.

M. Fiat Unguentum f. a.

U N G U E N T U M C A - T A P S O R A S.

R Cerussæ, in aqua Portulacæ
 prius lotæ, deinde in Ace-
 to (post maceratas in eo Ra-
 phani sylvestris radices) ex-
 pressio,

Lapidis Calaminaris,
 Chalciteos, ana drachmas sex.
 Plumbi usti,
 Sanguinis Hircini, ana semun-
 ciam.

Argentivi vivi sublimati, unciam
 unam.

Succorum Sempervivi,
 Solatri,
 Plantaginis, ana un-
 cias duas.

Axungia Porcinæ à pelliculis
 mundatæ, libras tres.

Olei Violarum,
 Papaveris,
 Mandragoræ, ana unciam
 unam.

Primò Sublimatum & Axungia ;
 deinde Olea, Succis, & Pulveres
 ritè misceantur, ut
 Fiat Unguentum f. a.

U N G U E N T U M C I T R I U M.

R Axungia porcinæ recentis,
 sesquilibram.

Adipis Gallinæ, unciam.

Corticum Citri exteriorum
 contus. libram.

Macerentur diu in loco tepi-
 do : dein factâ expressione
 colentur. Tum adde

Sevi Caprini, vel Cervini ses-
 quiunciam.

Sacchari Saturni cum aqua Ro-
 sarum soluti, uncias duas.

Fæculæ Serpentariæ, vel Bry-
 onia, unciam.

Agitentur diu multumque si-
 mul ; iterumque adde

Corallorum alborum, semun-
 ciam.

Umbilicorum marinorum,
 Crystilli,

Dentalis, sive Concharum Ve-
 neris,

Antalis, vel Porcellanarum,
 præp. ana drachmas tres.

Alabastri albi in aceto destil-
 cocti, & ad ficitatem eva-
 poratione reducti, drach-
 mas duas.

Tragacanthæ albif. cum aqua
 Ros. in mucilag. spissam so-
 lutæ,

Amyli,

Nitri,

Thuris albi, ana subtil. pulv.
 drachmas tres.

Boracis Ven. albæ trita, drach-
 mas duas.

Camphoræ in Spir. Rosarum,
 vel

vel ipsa Axungia porcina
soluta, sesquidrachmam.

F. s. a. Unguentum.

U N G U E N T U M C O -
M I T I S S Æ.

R Corticis } Glandium querna-
 } rum,
 } Castanearum,
 } Quercus arboris,
 } Fabarum, minorum
 } & nigrarum.

Baccarum Myrti,
Caudæ Equinæ,
Gallarum imperforatarum, &
viridium,

Acinorum Uvarum,
Sorborum immaturorum fic-
corum,

Mespilorum immaturorum,
Foliorum Pruni sylvestris,
Radicum Bistortæ,

Tormentillæ, ana ses-
quiunciam.

Terantur omnia crassiusculè, &
in aquæ Plantaginis libris de-
cem coquantur ad medias. De-
inde

R Cera Citrinæ novæ, uncias
octo cum dimidia.

Olei Myrtini simplicis, libras
duas semis.

Succi Hypocistidis, semun-
ciam.

Liquentur hæc, laventurque
novies, decocto superiori to-
ties diviso.

Lotis autem & liquatis insper-
ge pulveris subtilis

Corticum } Glandium,
 } media- } Castanearum,
 } norum } Quercus Arboris,

Gallarum imperforatarum,
Cineris ossium cruris bubuli,

Baccarum Myrti,
Acinorum Uvarum immatu-
rarum,

Sorborum immaturorum fic-
corum, ana unciam dimi-
diam.

Trochiscorum de Carabe, un-
cias duas.

M. & cum Olei Mastichini illo-
ti q. s.

Fiat Unguentum s. a.

U N G U E N T U M H Æ M O R -
R H O I D A L E.

R Mucilaginis è Sem. Psyllii,
 } Cydonio-
 } rum,

extractæ aquæ Solani, ana
semunciam.

Olei Rosacei completi, unciam.

Vitellum unius Ovi,

Pinguedinis gallinæ, drachmas
duas.

Agitentur simul in mortario
plumbeo, cum pistillo plumbeo ;
addendo Cera citrinæ liquatæ
parum.

M. F. Unguentum s. a.

U N G U E N T U M M A R -
T I A T U M.

R Foliorum Lauri recentium, li-
bras tres.

Rutæ hortensis, libras duas &
dimidiam.

Y Majoranæ,

Majorana, libras duas.
 Mentha, libram unam.
 Salvia,
 Absinthii,
 Balsamita,
 Ocimi, ana libram dimidiam.
 Olei Olivarum, libras viginti.
 Cera citrina, libras quatuor.
 Vini Malvatici, libras duas.
 Ex tufis, maceratis, coctis, & expressis, ut decet; fiat Unguentum. f. a.

UNGUENTUM MASTICHINUM.

R Olei Mastichini,
 Absinthii,
 Nardini, ana uncias ^{u-}
~~na~~ ^{na} duas.

Pulv. Mastiches,
 Mentha,
 Rosarum rubrarum,
 Corallii rubri,
 Caryophyllorum,
 Cinnamomi,
 Ligni Aloës,
 Schoenanthi, ana drachmam unam.

Cera q. s.
 Fiat Unguentum f. a.

UNGUENTUM DE MUCILAGINIBUS.

R Olei Liliorum alborum,
 Irini,
 Violarum,
 Chamæmeli, ana uncias sex.
 Mucilag. Sem. Lini,
 Cydoniorum,
 Fœnugræci,

Rad. Althææ, ana uncias quatuor.

Pinguedinis Anatis,
 Gallinæ, ana uncias quinque.

Cera albæ, libram.

M. Fiat lege artis Unguentum.

MUNDIFICATIVUM EX APIO.

R Succii Apii, libram unam.
 Mellis, uncias novem.
 Farinæ triticeæ, uncias tres.
 Coquantur donec spiffescent.
 F. Unguentum f. a.

UNGUENTUM NEAPOLITANUM.

R Axungia Suillæ, succo Salviæ lotæ, libram unam.

Hydrargyri per alutam trajecti, uncias quatuor.

Olei Laurini,

Chamæmelini,

Lumbricorum, ana uncias duas.

de Spica, sesquiunciam.

Spiritus Vini, unciam unam.

Cera flavæ, uncias duas.

Terebinthina, succo Enulæ lotæ, uncias tres.

Pulveris Chamæpityos,

Salviæ, ana drachmas duas.

Axungia cum Salviæ succo leni igne fervefiat, ad hujus dissipationem: admisceantur Olea Chamæmel. Lumbric. de Spica, & Cera. Agitentur spathulâ, donec Cera probè liquata & commixta

mixta fuerit. Tum ab igne fe-
motis, Laurinum adjungatur. In-
terea Mercurius cum Axungia
parte & Terebinthina extinctus
in mortario accuratè ducatur.
Postea totum, simul agitando,
commisceatur. Tandem addan-
tur pulveres & Spir. Vini; rur-
susque agitatione multâ Fiat ex
arte Unguentum.

U N G U E N T U M N E R-
V I N U M.

R Foliorum Paralyseos cum flo-
ribus,
Salviæ,
Chamæpityos,
Rorismarini,
Lavendulæ,
Lauri, cum Baccis,
Chamæmeli,
Rutæ,
Apii,
Meliloti cum flore,
Absinthii, ana ma-
nipulum unum.
Menthæ,
Betonicæ,
Pulegii,
Petrofelini,
Centaurii minoris,
Hyperici, ana ma-
nipulum dimi-
diam.
Olei ex pedibus Ovinis, vel
Bovinis, libras quinque.
Sevi Ovini, vel Bovini, vel al-
terutrius Medullæ, libras
duas.
Olei de Spica, unciam dimi-
diam.

Contusis coctisque herbis cum
Oleis & Sevis, fiat Unguentum s.a.

U N G U E N T U M
P E C T O R A L E.

R Butyri recentis, aquâ Viola-
rum loti, uncias sex.
Olei Amygdalarum dulcium,
uncias quatuor.
Chamæmelini,
Violaciæ, ana uncias tres.
Adipis Gallinæ,
Anatis, ana uncias duas.
Radicum Ireos, drachmas duas.
Crocii, drachmam dimidiam.
Ceræ albæ, uncias tres.
Tenuissimè pulveratis Iride &
croco, liquatisque reliquis, fiat
Unguentum s. a.

U N G U E N T U M P O-
P U L N E U M.

R Gemmarum Populi nigræ re-
centium, sesquilibram.
Foliorum Violarum,
Umbilici Veneris
muralis, ana un-
cias tres.
Axungia Porcinæ recentis &
insulsæ, à membranulis li-
beratæ, & lotæ, libras duas. *hunc que loti*
Contusis, mistis, simulque mace-
ratis in Mensum Maii, adde
Cymarum Rubi tenerrima-
rum,
Foliorum Papaveris nigri,
Mandragoræ, vel
baccarum & fo-
liorum Sambuci
montani.

Hyoscyami,
Solani,
Iactucæ,
Semper- majoris,
vivi { minoris,
Bardanæ majoris,
ana uncias tres.

Contusa denuò simulque per-
fricta omnia, & affusâ, post deci-
mum diem,

Aquæ rosarum, librâ unâ.

Coque leni foco spathula conti-
nuè agitando donec omnis super-
flua humiditas absumatur: hinc
colentur, & torculari exprimantur, ut

Fiat Unguentum s. a.

U N G U E N T U M
R E S U M P T I -
V U M.

Rx Axungia Porcinæ recentis, un-
cias tres.

Adipis Gallinæ,
Anseris,
Anatis, ana uncias duas.

Oesypi humidæ, unciam dimi-
diam.

Olei Amygdalarum dulc.
Chamæmelini,
Anethini, ana uncias
duas.

Butyri recentis infusî, libram
unam.

Ceræ citrinæ, uncias sex.
Mucilag. Gum. Tragacanthæ,
Arabici,

Semin. Cydoniorum,
Lini,

Radic. Bismalvæ,
ana sesquiunciam.

Sem. Fœnugraci, unciam di-
midiam.

Cera frustulatim divisa cum Ole-
is primum liquanda, dein Buty-
rum & Axungia: liquefactis
simul omnibus œsypus addatur,
& spathulâ agitetur. Ab igne
semotis, refrigeratis, & probè
mixtis, Mucagines aquâ Rosacæ
extractæ commisceantur, & ru-
diculâ moveantur, ut spissitudi-
nem idoneam acquirant. F. Un-
guentum, utendi tempore paran-
dum.

U N G U E N T U M
S P L A N C H N I -
C U M.

Rx Olei Capparum, unciam unam.
Liliorum alborum,
Chamæmelini,
Butyri recentis ab agitatione,
Succi Bryoniæ,
Cyclaminis, ana semun-
ciam.

Costis ad Succorum exhaustum
adde

Gummi Ammoniâci aceto so-
luti, drachmas duas & di-
midiam.

Pinguedinis Gallinæ,
Oesypi,
Medullæ cruris Vituli, ana se-
munciam.

Pulv. Cortic. Tamarisci,
Rad. Capparum,
Radicum Filicis,
Ceterach, ana drach-
mam unam.

Semin. Agni Casti,
Genistæ,

Genistæ, ana scrupulum unum.

Ceræ quantitatem sufficientem.

Fiat Unguentem f. a.

U N G U E N T U M
S P L A N C H N I C U M
M A G I S T R A L E .

℞ Corticis Rad. Capparum
drachmas sex.

Rad. Bryoniæ,
Iridis Florentinæ,
Farinæ Sem. Fœniculi dulcis,
Ammoniæ aceto soluti, ana
semunciam.

Comarum Absinthii,
Florum Chamæmeli, ana
drachmam unam.

Unguenti è succis aperitivis,
è floribus Aurantio-
rum, ana drach-
mas sex.

Olei Irini,
Capparum, ana uncias
duas cum semisse.

Pulverentur pulveranda, & cri-
brentur; cæterisque in mor-
tario calido diligenter ad-
mixtis,

Fiat Unguentum f. a.

U N G U E N T U M è
S U C C I S .

℞ Olei Rosati opt. libram.
Ceræ albæ novellæ, uncias
octo.

Fol. Plantaginis,
Solani,
Oxylapathi,

Centaurii min, ana manipulos
duos.

Cera cum Oleo leni igne lique-
cat. Addantur postea herbæ, bul-
liantque donec probè decoctæ
fuerint. Postea colentur, torcu-
larique exprimantur. Expressum,
abjectis herbis, denuo moderatè
ferveat, donec omnis aquea hu-
miditas absorpta fuerit, & soli-
diusculam Unguenti formam ac-
quisiverit: quo fere jam refri-
gerato, Camphoræ pulveratæ se-
munciam inspergito, tandiùque
agita donec refrixerit.

U N G U E N T U M è S U C C I S
A P E R I T I V I S .

℞ Succu Ebuli, uncias octo.

Apii,
Petrofelini, ana uncias
quatuor.

Absinthii,
Ireos, ana uncias quin-
que.

Olei communis, libram dimi-
diam.

Liliorum alborum, un-
cias decem.

Absinthii,
Chamæmelini, ana un-
cias sex.

Pinguëdinis Anatis,
Gallinæ, ana
uncias duas.

Coquantur simul lento igne, do-
nec succi absorbantur. Dein
cola, & cum

Ceræ albæ, unciis septem,
Aceti Vini albi tantillo,

Fiat Unguentum f. a.

U N G U E N T U M
S U M A C H.

R Sumach,
Gallarum immaturarum,
Baccarum Myrti,
Balauftiorum,
Malicorii,
Corticum Glandium,
Nucum Cupressi,
Acaciæ veræ, vel Germanicæ,
Mastiches, ana drachmas de-
cem.

Ceræ albæ, uncias quinque.
Olei rosati, in Aqua alumino-
sa sæpius loti, libram unam,
& uncias decem.

Pulverandorum fiat pulvis te-
nuissimus, quatuórque dies inte-
gros maceretur in succi Mespilo-
rum & Sorborum immaturorum
ana q. s. Dein ficcetur ad ignem
minüs acrem, & cum Oleo & Ce-
ra præscriptis coque in Unguen-
tum.

CERATA.

CERATA.

CERATUM DE GALBANO.

R̄ Galbani præparati, ſeſquiunciam.
 Terebinthinæ, unciam.
 Aſæ foetidæ, unciam dimidiam.
 Bdellii, drachmam unam.
 Myrrhæ ruberæ, drachmas duas.
 Cerae, uncias duas.
 Sem. Dauçi, ſcrupulum unum.
 Fol. Matricariæ,
 Artemiſiæ, ana drachmam dimidiam.
 Gummi diſſoluantur in aceto, præter Aſam foetid. quæ cum Terebinthina ſolvatur; & fiat Ceratum ſ. a.

CERATUM OESYPATUM.

R̄ Oeſypi, uncias decem.
 Olei Chamæmelini,
 Irini, ana libram dimidiam.
 Cerae flavæ, uncias tres.
 Refinæ, ſemunciam.
 Maſtiche,
 Ammoniæ,
 Terebinthinæ, ana unciam unam.
 Spicæ Nardi, drachmas duas ſemis.
 Croci, drachmam unam ſemis.
 Styrcis Calamitæ, unciam dimidiam.

Maſtiche, Spicæ, Crocus, & Styrcis ſeorſum pulverata, commiſceantur: Ammoniacum, in aceto ſolutum, coletur, & coquantur ad mellis ſpiſſitudinem. Liquentur Cera & Refina in Oleis: tum lebetæ ab igne ſemoto, immiſceatur Oeſypus, poſtea Ammoniacum & Terebinthina ſimul: tandem adjiciantur Pulveres; ut fiat Ceratum conſiſtentia idoneæ.

CERATUM SANTALINUM.

R̄ Santali rubri, drachmas decem.
 albi,
 citrini, ana drachmas ſex.
 Roſarum rubrarum, ſeſquiunciam.
 Boli Armenæ, drachmas ſeptem.
 Spodii ex Ebore, ſemunciam.
 Camphoræ, drachmas duas.
 Cerae flavæ, libram unam.
 Olei Roſacei Omphacini, uncias ſex.
 Santala ſimul terantur; Roſæ, Bolus, Ebur, & Camphora ſeorſim. Tum Cera in Oleo igne blando liqueſcat, & ubi aliquantum refrixerint, Pulveres commiſceantur, & poſtremò Camphora in Oleo ſoluta; optimeque ſubigendo omnia, Fiat Ceratum ſ. a.

EMPLA-

EMPLASTRA.

EMPLASTRUM ALBUM COCTUM, sive de CERUSSA.

R Olei Rosacei Omphacini, li-
bras duas.

Cerussæ, sesquilibram.

Ceræ albæ, uncias quatuor.

Cerussæ super porphyritem sub-
tilissimè trita, cacabo tæneo im-
mittatur, affusòque successivè
Oleo, lento igne bulliant, assiduè
agitando, donec detumue-
rint. Tum, ubi intepuerint, in-
datur paulatim Cera minutim
conciisa, ut liquecat. Fiat. s. a.
Emplastrum.

EMPLASTRUM EX AMMONIACO.

R Ammoniaci, Gummi Colat. *gummi Colat. qui*
Furfuris frumenti optimè cri-
brati, ana unciam unam. *simp.*

Unguenti Dialthææ, *simp.*

Emplastri Meliloti *compol.*

Pulveris Rad. Bryoniæ,

Ireos, ana unci-
am dimidiam.

Pingued. Anatis,

Anseris, ana *una ex his suffat*

Gallinæ, ana drach-
mas tres.

Gummi Bdellii,
Galbani, ana drachmas *duas*

semis.

Resinæ *Bini, Flore*

Ceræ citrinæ, ana uncias quin-
que.

Olei Irini, Laurini.

Terebinthinæ, ana sesquiun-
ciam. *Bulliant et f. s. a. Empl.*

Bulliant Pinguedines, & Oleum
cum Mucilag. Sem. Lini, & Fœ-
nugræci, ana unciis tribus, ad con-
sumptionem Mucilag. Colaturæ
adde Ceram, Resinam, Terebinth.
Ung. Dialthææ cum Emplastro de
Meliloto, & eum incipit refri-
gescere, adijunge Ammoniacum in
Aceto solutum, dein Bdellium
pulveratum, cum reliquis pulve-
ribus, sic fiat Emplastrum ut ar-
tis est.

EMPLASTRUM è BAC- CIS LAURI.

R Baccarum Lauri excorticata-
rum, uncias duas.

Thuris,

Mastiches,

Myrrhæ, ana unciam dimi-
diam.

Cyperi,

Costi,

Ceræ citrinæ,

Terebinthinæ,

Olei Laurini, ana unciam unam.

Mellis non despumati, & levi-
ter tantum calefacti, uncias

quatuor.

simp. Pulve-

Pulverentur simul subtilissimè
Cyperus, Costus, & Bacca I au-
ri, & cum melle calefacto excipi-
antur. Thus, Mastiche, & Myr-
rha seorsim terantur, mellique
adjungantur. Tum addantur O-
leum Laurinum, Terebinthina,
& Cera simul liquata;
Fiâtque Emplastrum s. a.

EMPLASTRUM BAR- BARUM MAGNUM.

R Picis sicca, libras octo.
Cera Citrina, libras sex, &
uncias octo.
Resina Pini, libras quinque, &
uncias quatuor.
Bituminis Judaici, vel Mumia,
libras quatuor.
Olei, libram unam semis.
Æruginis æris,
Iithargyri,
Cerussa, ana uncias tres.
Thuris, libram dimidiam.
Aluminis liquidi, vel Rupei,
non usti, sesqui-
unciam.
Scissilis, vel Rupei,
usti, uncias
quatuor.
Opopanacis,
Squamæ æris,
Galbani, ana drachmas duo-
decim.
Aloës,
Opii,
Myrrhæ, ana unciam dimi-
diam.
Terebinthina, libras duas.
Succi Mandragoræ, vel Cort.
rad. sic. drachmas sex.

Aceti, libras quinque.
Iithargyrus, Cerussa, Oleum co-
quantur ad mellis spissitudinem.
Pix liquefacta cum pulvere Bi-
tuminis incorporetur: tum ad-
dantur & coquantur alia s. a. do-
nec Acetum consumatur, adden-
do, sub finem, Terebinthinam.

EMPLASTRUM DE BETONICA.

R Betonica viridis,
Pimpinellæ,
Agrimonix,
Salvia,
Pulegii,
Millefolii,
Centaurii min.
Consolidæ majoris,
Gallitrici, ana uncias sex.
Thuris,
Mastiches, ana drachmas tres.
Ireos,
Aristolochiæ rotundæ, ana
drachmas sex.
Cera albæ,
Terebinthina, ana uncias octo.
Resina Pini, uncias sex.
Gum. Elemi,
Olei Abietini, ana uncias duas.
Vini albi, libras tres.

Herbæ in mortario probè contu-
sæ hebdomadem integram in vi-
no albo macerentur, agitentur,
& coquantur. Vino expresso,
colato, & lento igne cocto ad
tertiæ partis absorptionem, ad-
jiciatur Oleum Abietinum: dein
Cera liquata; mox Resina &
Gummi; postea Terebinthina.
His paulùm coctis, ab igne se-
motis,

motis, & sensim refrigeratis, addantur pulveres Ireos & Aristolochiæ, agenturque assiduè, ut fiat Emplastrum s. a.

EMPLASTRUM
CÆSARIS.

R Rosarum rubrarum, unciam unam semis.

Radic. Bistortæ,
Nucum Cupressi,
Santalorum omnium,
Menthæ,
Sem. Coriandri, ana drachmas tres.

Mastiches, semunciam.

Hypocistidos,

Acaciæ,

Sang. Draconis,

Terræ sigillatæ,

Boli veræ,

Corallii rubri, ana drachmas duas.

Terebinth. aq. Plantaginis lotæ, uncias quatuor.

Olei Rosacei, uncias tres.

Ceræ albæ, uncias duodecim.

Resinæ Pini, uncias decem.

Picis, uncias sex.

Succorum Plantaginis,

Sempervivi,

Telephii, ana unciam unam.

Ceræ, Resinæ, Picis simul liquatis, adde Terebinthinam, & Oleum, deinde Hypocist. & Acaciam in dictis succis dissolutas, & tandem Pulveres, ut fiat Emplastrum s. a.

EMPLASTRUM CA-
TAGMATICUM.

R Olei Rosacei, uncias quatuor.

Lithargyri auri, uncias tres.

Coquantur ad Emplastri consistentiam. Remotis ab igne injice

Ceræ flavæ recentis, libram.

Terebinthinæ, uncias tres.

Olei Mastichini, uncias duas.

Picis navalis, fescunciam.

Colophonix, drachmas sex.

Mixta & liquata simul seorsim ferventur.

R Rad. Symphyti majoris,

Althææ,

I igni Visci quercini,

Fol. Plantaginis,

Chamæpityos,

Hyperici, ana manip. unum.

Additis Vini rubri & aquæ Fabrorum æquis partibus, fiat decoctum mucilaginosum ad sesquilibram: cui insuper adde

Mucilag. Sem. Cydoniorum, extractæ cum decocto Omalorum, uncias tres.

Pulv. Balauftiorum,

Rosarum rubr.

Myrtillorum, ana semunciam.

Mumiæ,

Sem. Hyperici, ana drachmas sex.

Boli Armenæ,

Farinæ volatilis, ana sesquunciam.

Sang. Draconis pulv. uncias duas.

Succi

Succi Acaciæ in decocto Aristolochiæ rot. soluti, semunciam.

Coque igne lento, continuè agitando, ad Cataplasmatidis spissioris consistentiam. Tum adjice superius mixtum Emplastrum; atque etiam,

Pulv. Mastiches,

Thuris, ana sesquiunciam.

Succini præpar. drachmas sex.

Factaque adhuc unâ vel alterâ ebullitione, & jugi agitatione; Fiat s. a. Emplastrum.

E M P L A S T R U M C E P H A L I C U M.

R. Resinæ claræ, uncias duas.

Picis nigræ, unciam unam.

Labdani,

Terebinthinæ,

Farinæ Fabarum,

Orobi,

Stercoris Columbini, ana unciam dimidiam.

Myrrhæ,

Mastiches, ana drachmam unam semis.

Gum. Juniperi,

Nucis Moschatæ, ana drachmas duas.

Dissolvatur Myrrha cum Labdano in mortario calido, reliquæque admistis, fiat Emplastrum s. a.

Si vis fortius, adde

Pulver. Euphorbii,

Pyrethri,

Piperis nigri, ana scrupulos duos.

E M P L A S T R U M è C I C U T A C U M A M M O N I A C O.

R. Succi foliorum Cicutæ, uncias quatuor.

Aceti Scillit.

Gum. Ammoniæ, ana uncias octo.

Dissolvatur Gummi in Succo, & Aceto, post debitam infusionem; dein colentur, & reducantur in consistentiam Emplastri s. a.

E M P L A S T R U M è C I N N A B A R I.

R. Cinnabaris, sesquiunciam.

Euphorbii,

Auripigmenti, ana drachmas duas semis.

Pulverentur subtilissimè, & uniantur cum

Galbani colati,

Picis Burgund. ana unciis duabus cum semisse.

Emplastri è Mucilaginibus, unciis tribus.

Ung. Ægyptiaci, semunciâ, & fiat Emplast. sine Coctione.

E M P L A S T R U M è C R E T A.

R. Cerussæ, uncias quatuor.

Cretæ, sesquunciam.

Axungia Suillæ, unciam unam.

M. F. Emplastrum s. a.

DIACHYLON
IREATUM.

Adde Pulveris Ireos unciam
unam singulis libris Dia-
chyli simplicis, & erit Irea-
tum.

DIACHYLON
MAGNUM.

R Mucilag. Uvarum passarum,
Caricarum pingui-
um,
Radic. Althææ,
Sem. Lini,
Fœnugræci,

Visci Aucupum,
Succi Ireos,
Scillæ,

Oesyphi, vel Olei ex pedibus
ovillis, ana unciam unam
semis.

Olei Irini,
Chamæmelini,
Anethini, ana uncias octo.

Lithargyri Auri tenuissimè
pulverati, libram unam.

Terebinthinæ, uncias tres.

Resinæ Pini,

Ceræ flavæ, ana uncias duas.

Lithargyrus subtilissimè tritus, &
cum Oleo diu agitatus ac nutri-
tus, coquatur leni foco, assiduè
movendo, donec crassescat.
Tum, ablato ab igne lebetes, ubi
aliquantum refrixerit, addantur
mucilagines, cum Oleis priùs
coctæ ac colatæ, & lentè coquan-
tur ad humiditatis superflue eva-
porationem. Post adjiciantur

Viscum & Oesyphus cum succis
Ireos & Scillæ dissolutæ; co-
quanturque ad succorum absum-
ptionem. His omnibus adhuc fer-
ventibus Cera liquanda & Re-
sina. Mox igni subtractis Tere-
binthina commiscenda, assiduè
movendo, ut tota mixtura ido-
neam obtineat Emplastri confi-
sistentiam.

DIACHYLON MAGNUM
CUM GUMMI,

R Galbani colat. Zij. ut hodie.

R Bdellii,

Sagapeni,

Ammoniaci, ana uncias duas.

Diachyli magni Massæ addantur
vino priùs soluta, colata, & ad
Mellis crassitiem cocta; sic fiat
Diachylon cum Gummi.

DIACHYLON COMPO-
SITUM, SIVE
EMPLASTRUM è MU-
CILAGINIBUS.

R Mucilaginis Cortic. mediani
Ulmi,

Rad. Althææ,

Sem. Lini,

Fœnugræ-
ci,

ana uncias quatuor semis.

Olei Chamæmelini,

Liliorum,

Anethini, ana sesquiun-
ciam.

Ammoniaci,

Galbani,

Sagapeni,

Opopanacis, ana semunciam.

Ceræ

Ceræ citrinæ, uncias viginti.
 Terebinthinæ, uncias duas.
 Croci, drachmas duas.
 Mucilagines, aquâ extractæ, cum
 Oleis leni igne coquantur, ad
 aqueæ humiditatis profus ab-
 sumptionem. His Cera, frustu-
 latim secta, liquetur, & spatha
 agitetur. Ab igne semotis, ubi
 intepuerint, adjiciantur paula-
 tim Gummi, in Terebinthina so-
 luta, rudiculâ accuratè versando:
 tandem Crocus subtiliter tritus
 commisceatur. Ut Emplastri
 Massa idonea conficiatur.

EMPLASTRUM DIA-
 PHOENICON CA-
 LIDUM.

R̄ Ceræ citrinæ, uncias duas.
 Resinæ Pini,
 Picis, ana uncias quatuor.
 Olei Rosacci,
 Nardini, ana unciam u-
 nam.
 Simul liquatis adde
 Pulpæ Dactylorum in vino
 odoro maceratorum, un-
 cias quatuor.
 Carnis Cydoniorum in vino
 rubro coctorum, unciam
 unam.
 Dein pulveres sequentes.
 R̄ Panis bis cocti in vino genero-
 so macerati, & exiccati, un-
 cias duas.
 Mastiches, unciam unam.
 Thuris,
 Fol. Absinthii,
 Fl. Rosarum rub.
 Spicæ Nardi, ana drachmas
 duas semis,

Ligni Aloës,
 Macis,
 Myrrha,
 Aloës Hepaticæ,
 Acaciæ,
 Trochisc. Galliæ Moschatæ,
 è Terra Lemnia,
 Calami aromat. ana drach-
 mam unam.
 Labdani, uncias tres.
 M. F. Empl. f. a.

DIAPHOENICON
 FRIGIDUM.

R̄ Ceræ, uncias quatuor.
 Pacis navalis, uncias quinque.
 Labdani, uncias tres semis.
 Terebinthinæ, sesquiunciam.
 Olei Rosacci, uncias septem.
 Hisce liquatis adde
 Pulpæ Dactylorum maturitati
 proximorum in vino au-
 stero coctorum, uncias qua-
 tuor,
 Carnis Cydoniorum pariter
 coctorum.
 Panis bis cocti in vino rubro
 sæpius macerati, & exiccati,
 ana unciam unam.
 Styracis Calamitæ colatæ,
 Acaciæ,
 Omphacii,
 Balauustiorum,
 Santal. Citrini,
 Trochisc. è Terra Lemnia,
 Myrrha,
 Lign. Aloës, ana semunciam.
 Mastiches,
 Rosarum rub. ana sesquiun-
 ciam.

Vini

q. Vini austeri q. f. ad succorum
solutionem.
M. F. Emplastrum f. a.

EMPLASTRUM
DIVINUM.

R Magnetis, uncias quatuor.
Ammoniacy, uncias tres, &
drachmas duas.
Bdellii, uncias duas.
Galbani,
Myrrhæ, ana drachmas decem.
Olibani, drachmas novem.
Opopanacy,
Mastiches,
Aristolochiæ longæ,
Viridis Æris, ana unciam u-
nam.
Lithargyri auri,
Olei communis, ana libram u-
nam semis.

Ceræ novæ, uncias octo.

Lithargyrus tenuissimè pulvera-
tus cum Oleo nutriendus, &
leni igne coquendus ad mellis
spissitudinem: tum Cera adda-
tur; eaque liquatâ, ab igne au-
feratur, & adjiciantur Gummi
in Vino, vel Aceto dissoluta, &
colata; dein pulvis Myrrhæ,
Mastiches, Thuris, Aristolochiæ,
& Magnetis; postremò Ærugi-
nis, & F. Emplastrum f. a.

EMPLASTRUM EPIS-
PASTICUM. *primum*

R Emplastri de Meliloto simpl.
uncias duas.
Terebinthinæ Venet.
Cantharidum integrarum, ana

unciam unam.

Picis Burgundicæ, drachmas
tres.

M. F. Emplastrum f. a.

EMPLASTRUM à NO-
STRATIBUS,
FLOS UNGUENTORUM
DICTUM.

R Resinæ,
Resinæ Pini,
Ceræ Citrinæ,
Sevi Ovilli, ana libram semis.
Olibani, uncias quatuor.
Terebinthinæ, uncias duas se-
mis.
Myrrhæ,
Mastiches, ana unciam unam.
Camphoræ, drachmas duas.
Vini albi, libram semis.
Coque in Emplastrum.

EMPLASTRUM DE
GUMMI ELEMI.

R Gum. Elemi, uncias quatuor.
Resinæ Pini,
Ceræ puræ,
Ammoniacy, ana uncias duas.
Terebinth. uncias tres, & di-
midiam.
Vini Malvatici q. f.
Coquantur ad absorptionem Vi-
ni, tum Ammonicum Aceto so-
lutum adjiciatur.

EMPLASTRUM GRA-
TIA DEI.

R Terebinthinæ, selibram.
Resinæ, libram.

Ceræ

Ceræ citrinæ, uncias quatuor.
Mastiches, unciam.

Fol. recent. Betonicæ,
Verbenæ,
Pimpinellæ, ana
manip. unum.

Tusæ herbæ in vino rubello ma-
cerentur diem integrum, dein
coquantur ad mediæ partis vini
absorptionem: in liquore ex-
presso solvatur Cera, assiduè spa-
thâ agitando ad liquoris exhalationem; tum Resina addatur, ut
liqueat. Ab igne sublatis Te-
rebinthina permisceatur; &
postremò, ubi refrixerint, Ma-
stiche in pulverem redacta; fiat-
que ex arte Emplastrum.

EMPLASTRUM GRI- SEUM DE LAPIDE CALAMINARI.

R Lap. Calaminaris præparati,
unciam unam.

Lithargyri, uncias duas.
Cerussæ, unciam dimidiam.

Tutiæ, drachmam unam.
Terebinthina, drachmas sex.
Ceræ albæ, unciam unam se-
mis.

Sevi Cervini, uncias duas.
Thuris electi, drachmas quin-
que.
Mastiches, drachmas tres.
Myrrhæ, drachmas duas.
Camphoræ, drachmam unam
semis.

Liquentur simul Terebinthina,
Cera, & Sevim: móxque inji-
ciantur pulveres Thuris, Masti-
ches, & Myrrhæ; iisque probè

commixtis addantur pulv. Lap.
Calaminaris, Lithargyri, Cerus-
sæ, & Tutiæ. Demum adhuc ca-
lenti indatur Camphora in Spir.
Vini tantillo soluta. Fiatque Em-
plastrum.

EMPLASTRUM DE HER- MODACTYLIS.

R Massæ Empl. Diachalciteos,
uncias octo.

Picis Burgundicæ liquatæ, &
per canapatium trajectæ,
uncias quatuor.

Saponis Veneti albi,
Ceræ flavæ novellæ, ana un-
cias tres.

Butyri Aurantiorum, unciam.

Sem. Cumini,
Hermodactylorum, ana fescun-
ciam.

Fol. Absinthii, ficcet.

Flor. Chamæmeli,

Ireos flor. ana semunciam.

Pulveranda subtilissimè pulve-
rentur. Fiatque ex arte Empla-
strum.

EMPLASTRUM AD HERNIAM.

R Gallarum,
Nucum Cupressi,

Malicorii,
Balauftiorum,

Acaciæ,
Seminum Plantaginis,

Psyllii,
Nasturtii,

Cupularum Glandium,
Fabarum torrefactarum,

Aristo-

Aristolochiæ longæ, & rotundæ.

Myrtillorum, ana unciam dimidiam.

Hæc omnia pulverentur, & in Aceto Rosaceo macerentur per quadriduum; deinde torrefiant, & exiccantur: tum

R Consolidæ majoris, & minoris,

Caudæ equinæ,

Glaſti,

Ceterach,

Rad. Ofmundæ Regalis,

Filicis, ana unciam unam.

Thuris,

Myrrhæ,

Aloës, *omiss.*

Mastiches,

miss. Mumix, ana uncias duas.

Boli Armenæ in Aceto lotæ,

Lapid. Calaminaris præparati,

Lithargyri Auri,

Sang. Draconis, ana uncias tres.

Picis navalis, libras duas.

Terebinthinæ, uncias sex, vel q. f. ut fiat Emplast. f. a.

EMPLASTRUM HY-
STERICUM.

R Rad. Bistortæ, libram unam.

Lig. Aloës,

Santali Citrini,

Nucis Moschata,

Acinorum Berberorum,

Antheræ, ana unciam unam.

Cinnamomi,

Caryophyllorum,

Æchœnanthûs,

Flor. Chamæmeli, ana semunciam.

Thuris,

Mastiches,

Aliptæ Moschata,

Galliæ Moschata,

Styracis Calamitæ colati, ana drachmam unam.

Moschi optimi, drachmam dimidiam.

Ceræ Citrinæ, libram unam semis.

Terebinthinæ, libram dimidiam.

Moschelini, uncias quatuor.

Labdani, libras quatuor.

Picis navalis, libras tres.

Cerâ cum Pice in Oleo liquatâ, Labdanum & Terebinthina addantur; dein Styrax. Omnibus unitis & refrigeratis permisceantur pulveres (sub finem addendo Aliptam & Galliam Moschatas, ultimóque Moschum vino aromatico solutum) & spathâ diligenter agitentur, & subigantur, ut F. Emplastum f. a.

EMPLASTRUM DE
JANUA, sive DE
BETONICA SIMPLICIUS.

R Succi Betonice,

Plantaginis,

Apii, ana libram unam.

Ceræ,

Picis navalis,

Resinæ,

Terebinthinæ, ana selibram.

In succis non defæcatis coque

A a

Ceram

Ceram minutim concisam, continuè movendo; tum Picem & Resinam adjiciendo, coque porrò ad humidi superstitis absorptionem: demum in Colatura dissolve Terebinthinam, spatulâ ligneâ accuratè agitando, ut fiat Emplastrum f. a.

EMPLASTRUM DE MASTICHE.

℞ Mastiches, uncias tres.
Boli Armenæ, in vino rubro lotæ, sesquiunciam.
Rosarum rub. drachmas sex.
Scobis Eboris,
Bacc. Myrtillorum, ana unciam dimidiam.
Terebinthinæ,
Colophonix,
Tacamahacæ,
Labdani, ana uncias duas.
Ceræ flavæ, libram dimidiam.
Olei Myrtillorum, uncias quatuor.

Pulveranda seorsim terantur. Dein Cera in Oleo liquefcat: liquatæ & igni subductæ adde Terebinthinam: postea Bolus, Rosæ, & Ebur in tenuissimum pulverem redacta permisceantur: tandem Mastiche accuratè subigatur: omniâque in mortario parùm calido gnaviter versando, F. f. a. Emplastrum.

EMPLASTRUM DE MELIOTO SIMPLEX.

℞ Resinæ purissimæ, libras octo.

Ceræ Citrinæ, libras quatuor.
Sevi ovilli, libras duas.

Hiscè liquatis adde Meliloti viridis, minutim concisæ, libras quinque. Fiat ex arte Emplastrum.

EMPLASTRUM DE MELIOTO COMPOSITUM.

℞ Florum Meliloti, uncias sex.
Chamæmeli,
Sem. Fœnugræci,
Bacc. Lauri excorticatarum,
Rad. Althææ,
Comar. Absinthii,
Majoranæ, ana drachmas tres.
Sem. Apii,
Ammeos,
Cardui,
Rad. Ireos,
Cyperi,
Spicæ Nardi,
Cassæ Lignæ, ana drachmam unam semis.
Gum. Ammoniacy, drachmas decem.
Styracis Calamitæ,
Bdellii, ana drachmas quinque.
Terebinthinæ, sesquiunciam.
Pulpæ Ficum pinguium, numero duodecim.
Sevi Caprini,
Resinæ, ana uncias duas semis.
Ceræ, uncias sex.
Olei Sampsuchini,
Nardini, ana uncias tres.
Terantur suo ordine Radices, Semina, Herbæ, & Flores; dein Cinnamomum, & Styrax, sed seorsim: tum misceantur omnia.
Inte-

Interea macerentur Bdellium & Ammoniacum in Aceto. Mucilagines rad. Althææ & sem. Fœnugræci extrahantur in decocto Meliloti, & Chamæmeli: iisque colatis addantur Ficus tufa, eodem decocto macerata, & per cribrum trajecta. His sic apparatis, Cera igne miti liquanda, dein Sevum adjiciendum; pauloque post Resina pulverata. Quibus eliquatis & ab igne semotis, simulque intepescentibus, Gummi, in aceto soluta, colata, & ad mellaginem cocta, & cum Terebinthinâ mixta, addantur. Dein Pulveres adjiciantur. Denique ubi omnia probe commixta fuerint; contunde diu in mortario cum pistillo modicè calentibus; addendo interim Oleum Nardinum & Sampfuchinum. F. Emplast. f. a.

E M P L A S T R U M D E M I N I O C O M P O S I T U M.

R Olei Rosacei, sesquilibram.
Myrtini,
Ung. Populei, ana uncias quatuor.
Pingued. Gallinæ, uncias duas.
Porcinæ, uncias septem.
Lithargyri Auri,
Argenti, ana uncias sex.
Cerussæ, uncias novem.
Coquantur leni igne, continuè agitando (addendoque identidem Aceti acerrimi aliquantum, ne nigrescat) ad consisten-

tiam Emplastri durioris; cui adde
Sevi Vervecini,
Bubuli, ana selibram.
Terebinthinæ,
Minii, ana uncias quatuor.
Ceræ flavæ parùm.
Bulliant iterum tantillum, Fiatque l. a. Emplastrum.

E M P L A S T R U M D E M I N I O S I M P L I C I U S.

R Minii, uncias novem.
Olei Rosarum rub. sesquilibram.
Aceti vini albi, uncias sex.
Coquantur in perfectam Emplastri consistentiam.
Paratur etiam sine Aceto, sic;
R Minii, libram unam.
Olei Rosacei, libram unam semis.
Ceræ, libram semis.
Fiat Emplastrum f. a.
Potest etiam Cera commodè omitti.

E M P L A S T R U M ΜΗΤΡΟΠΡΟΠΥΛΙΑΚΟΝ.

R Mastiches, unciam unam semis.
Galbani purioris, in vino rubro soluti & colati, drachmas sex.
Terebinthinæ Cypriæ, drachmas duas.
Nucum Cupressi,
Gallarum, ana drachmam unam semis.
Olei Nucis Moschatæ per expressio-

expressionem, drachmam unam.

Mofchi, grana duo cum semisse.

Picis, ex navibus vetustis de-
rasæ, drachmas duas semis.

Contundantur leviter Galbanum, Pix, Terebinthina, & Mastiche cum pistillo, & mortario calidis, sub finem miscendo Oleum Nucis Moschatæ; tum demum paulatim adjiciantur pulveres, & Moschus super marmore, cum modico Olei Mastice. dissolutus, & post exactam mistionem, fiat Emplastrum.

EMPLASTRUM NERVINUM.

R Olei Chamæmelini,
Rosacci, ana uncias duas.
Mastichini,
Terebinthini,
Lini, ana unciam unam
semis

Terebinthinæ claræ, uncias
quatuor.

Sevi Vituli, castrati,
Hircini, ana uncias duas
semis.

Herbarum Rorismarini,
Betonice,
Caudæ equinæ,
Centaurii minoris,
ana manip. unum.

Vermium terrestrium lotorum, & in vino purgatorum,
uncias tres

Summitatum Hyperici, manipulum unum.

Mastiches pulveratæ,

Gum. Elemi.

Rad. Rubiæ tinctorum, ana
drachmas decem.

Picis navalis,

Resinæ, ana sesquiunciam.

Lithargyri Auri,

Argenti, ana uncias
duas semis.

Minii, uncias duas.

Galbani,

Sagapeni,

Ammoniacy, ana drachmas
tres.

Coquantur radices, herbæ, & vermes in vini libra una semis ad medias: deinde exprimantur, & expressum iterum bulliat cum Oleis, Sevis, Lithargyro, & Minio ad vini absorptionem: mox adde Gummi in vino odorifero dissoluta; tum Terebinthinam, postremò Resinam, Picem, & Mastichen pulverat. & F. Emplast. f. a.

EMPLASTRUM NIGRUM.

R Cerussæ albæ, libram unam.
Olei Sem. Lini, libras duas.
Coque ad debitam consistentiam,
strenuè spathulâ agitando.

EMPLASTRUM SINE PARI.

R Olibani,
Bdellii,
Styracis gummosæ, ana drachmas tres.
Ammoniacy,
Galbani, ana sesquidrachmam.
Picis

Picis navalis, drachmas sex.
Medullæ Cervinæ,
Adipis Gallinæ,
Anferis, ana drachmas
duas.

Sulphuris vivi, lacte loti,
Hermodaetylorum pulv. ana
sesquidrachmam.

Solvantur Gummi in Vino albo
tenui, & cum Olei Rosati com-
pleti partibus duabus, Olei Ovo-
rum parte una, atque Olei Te-
rebinthinæ modico, Fiat Em-
plastrum s. a.

EMPLASTRUM OXY-
CROCEUM.

℞ Croci, uncias duas cum se-
misse.

Picis navalis,
Colophonix,
Ceræ Citrinæ, ana uncias qua-
tuor.

Terebinthinæ,
Galbani,
Ammoniacy,
Myrrhæ,
Olibani,

Mastiches, ana unciam unam,
& drachmas tres.

Ceræ liquatæ adde Picem à for-
dibus purgatam & colatam,
tum Colophoniam : his liquatis,
ab igne semotis & parum refri-
geratis, Galbanum & Ammoni-
acum, seorsim in aceto soluta, co-
lata, & ad absorptionem aceti
cocta, & cum Terebinthina sub-
acta, immiscebis. Tum insperge
Thus, Mastichen, & Myrrham,
seorsim tenuissimè pulverata :

postremò Crocum subtilissimè
pulveratum ; omniæque probè
agitando, fiat ex arte Empla-
strum.

EMPLASTRUM DE
RANIS.

℞ Ranas vivas, numero sex.

Lumbricorum, in Vino loto-
rum, uncias tres semis.

Olei Chamæmelini,

Anethini,

Spicæ, sive de Lavendu-
la latifoliâ, destilla-
tione extracti,

Liliorum, ana uncias
duas.

Laurini, unciam unam
semis.

Crocini, unciam unam.

Pinguedinis Porci,

Vituli, ana libram
unam.

Viperæ, uncias
duas semis.

Euphorbii, drachmas quinque.

Thuris, drachmas decem.

Succi Rad. Enulæ,

Ebuli, ana uncias
duas.

Scœnanthûs,

Stœchados,

Matricariæ cum floribus, ana
manipulum unum.

Vini odori, libras duas.

I ithargyri Auri, libram unam.

Terebinthinæ claræ, uncias
duas.

Ceræ flavæ, uncias quatuor.

Styracis liquidæ, fescunciam.

Argenti vivi, uncias quatuor.

Coquantur

Coquantur simul Ranæ, Lumbrici, & Herbae, cum Succis, & Oleis Chamæmeli, Anethi, Liliorum, Axungia, Pinguedine, & fœsquilibra Vini. Colaturæ adde Lithargyrum, Ceram minutim incisam, & Vini libram dimidiam residuam. Coquantur iterum ad Vini totius absorptionem, & dum digitis non adhereat. Tum adijce Oleum Crocinum, Laurinum, de Spica, & Adipem Viperae: Postea pulverem Thuris & Euphorbii: postremò Massæ fere frige factæ adde Argentum vivum cum Styrace & Terebinthina probè commixtum: omniâque spathulâ assiduè agitando, optimè subigantur.

EMPLASTRUM SACRUM,
five DIADICTAM-
NUM GALENI.

R Olei veteris, libras duas semis.
Lithargyri, libram unam cum unciâ semisse.
Æruginis, unciam.
Squamæ æris, drachmas sex.
Colophonix, uncias sex & drachmas duas.
Pollinis Thuris, fœscunciam.
Ammoniâci, uncias duas.
Æris usti, unciam.
Diphrygis,
Rad. Gentianæ, ana drachmas sex.
Propoleos,
Aloës, ana unciam.
Galbani, fœsquiunciam.
Aristolochiæ rot.

Dictamni Cretici, ana drachmas decem.

Ceræ, uncias tres.

Lithargyrum cum Oleo coque tantisper, donec probè coierint, continuè agitando: additisque æruginè & squamâ æris, ferveant aliquantulum. Exemptis ab igne, dum adhuc bulliunt, immitte Resinam & Ammoniacum in aceto solutum. Agita, donec deferbuerint. Tum adde Ceram & Æs ustum. Rursus coquantur; & cum non inquinant manus, amove ab igne, & adde reliqua tenuissimè trita; diligenter agitando, ut fiat lege artis Emplastrum.

EMPLASTRUM DE
SANDYCE.

R Olei ex pedibus vervecinis, aut bubulis,

Lini, ana libram unam.

Plumbi albi,

Minii, ana uncias octo.

Resinæ,

Ceræ flavæ, ana uncias quatuor.

Camphoræ, semunciam.

M. Fiat Emplastrum s. a.

EMPLASTRUM DE
SAPONE.

R Olei communis, libras duas.

Minii, libram unam.

Foco imposita diu seduloque agitentur, donec optimè commixta fuerint. Tum demptis ab igne, &

& etiamnum calentibus immisce
Saponis Veneti, in tenues la-
mellas incisi, felibram.

F. f. a. Emplastrum.

EMPLASTRUM SI-
CYONIUM.

R Radic. Cucumeris Asinini, un-
cias tres.

Sulphuris vivi,

Sem. Cymini, ana uncias duas.

Euphorbii, unciam unam fe-
mis.

Fiat omnium pulvis subtilissimus,
qui leni igne incorporetur cum
Picis Burgund. unciis viginti
octo, spathâ jugiter agitando :
sub finem adde Unguenti de Ar-
tanita uncias tres. F. Emplast. ut
artis est.

SPARADRAPUM PRO
FONTICULIS.

R Cera flavæ, libram dimidiam.

Terebinthiæ,

Minii, ana uncias quatuor.

Cinnabaris.

Rad. Iridis Flor. ana unciam.

Moschi, grana quatuor.

Liquefcent simul Cera & Tere-
binthina : tum adjiciantur pul-
veres, Olei communis momento
subacti, quò feliciùs misceantur ;
inter quos Cinnabaris & Mini-
um subtilissimè terantur. Diu
validè que agita. Demum adde
Moschum aquâ Rosaceâ solu-
tum. Dum adhuc fervent, im-
merge Telam lineam parùm at-
tritam, ut Fiat Sparadrapum.

SPARADRAP, SEU
TELA GALTERI.

R Olei Rosacei, libram semis.

Sevi Arietini, uncias quatuor.

Cera, uncias decem.

Lithargyri,

Resinæ Pini,

Thuris,

Mastiches, ana uncias duas.

Boli Armenæ,

Farinæ volatilis, ana unciam
unam.

Liquefcent simul Oleum, Se-
vum, & Cera ; liquatis Lithar-
gyrus subtilissimè tritus com-
misceatur, nutriatur, & inter
coquendum spathâ assiduè agi-
tetur. Tum addantur reliqui
pulveres, adeoque subigantur, ut
fiat Emplastrum ; in quod ad-
huc liquatum, & calidum Tela
vetustior immergatur.

EMPLASTRUM

ΣΤΕΦΑΝΙΑΤΟΝ.

R Labdani, semunciam.

Styracis Calamitæ colati,

Gum. Juniperi, ana drachmas
duas.

Succini,

Terebinth. Cypriæ, ana drach-
mam unam.

Corallii rubri,

Mastiches, ana semidrach-
mam.

Florum Salvix,

Rosarum rub.

Rad. Iridis florent. ana scru-
pulum unum.

Resinæ

Resinæ aq. Rosacea lotæ, femunciam.

Resina, Labdanum, Gum. Juniperi, & Terebinthina in mortario calido leviter contundantur s. a. cum pistillo calido (vini rubri guttas aliquot adspargendo) donec coaluisse videantur: Tum demum pulveres vicissim immittantur, ut diligenti agitatione continuè factâ, ex omnibus exactè mistis fiat Emplastrum.

E M P L A S T R U M S T I C T I C U M .

R Olei Olivar. uncias sex.
Ceræ flavæ, unciam unam semis.
Lithargyri triti, uncias quatuor semis.
Ammoniacy,
Bdellii, ana unciam dimidiam.
Galbani, ℥ij.
Opopanacy,
Olei Laurini,
Lap. Calaminaris,
Aristolochiæ utriusque,
Myrrhæ,
Thuris, ana drachmas duas.
Terebinthinæ puræ, unciam unam.

Oleum, & Lithargyrus simul coquantur, & nutriantur, spathulâ ligneâ assiduè agitando, dum digitis non adhæreant; deinde Massâ ab igne remotâ liquetur Cera; mox adjiciatur Terebinthina cum Gummi mixta: Post addantur Pulveres; Et ubi omnia refrixerint, indatur Thus, ac

tandem Oleum Laurinum, ut F. Emplast. secundum artem.

E M P L A S T R U M S T O M A - C H I C U M M A G I - S T R A L E .

R Menthæ,
Absinthii,
Stœchados,
Fol. Lauri, ana drachmam unam.
Majoranæ,
Rosarum rubrarum,
Santali Citrini, ana drachmas duas.
Calami aromatici,
Ligni Aloës,
Flor. Lavendulæ,
Nucis Moschatæ,
Cubebæ,
Galangæ,
Piperis longi,
Macis, ana drachmam unam.
Mastiches, drachmas tres.
Caryophyllorum, drachmas duas semis.
Olei Menthæ, sesquiunciam.
Nardini, unciam unam.
Spicæ, drachmam unam.
Resinæ,
Ceræ, ana uncias quatuor.
Labdani, uncias tres.
Styracis Colati, unciam semis.
F. Emplastrum s. a.

EMPLASTRUM
TONSORIS.

Rc Picis sicca, libras duas.
Cera, libram unam.

Resinae Pini; libram semis
Farinae Foenugraeci,
Pollinis Radicis Chamæleontis
nigri, vel Bryoniae, ana un-
cias quatuor.

Sem. Cumini tenuissimè triti,
uncias duas.

F. Emplast. sra.

B b OLEA

OLEA CHYMICA,

ALIQUÆ

LIQUORES CHYMICI.

OLEA ex HERBIS & FLORIBUS.

OLEUM ABSINTHII.

R̄ Absinthii ficci libram unam ; aquæ fontanæ, libras viginti. Macerentur horas viginti quatuor ; & fiat destillatio per Alembicum magnum, cum suo Refrigeratorio ; vel per Vesicam cupream, cum suo operculo, & rostro oblongo in spiras convoluto, per aquam frigidam transeunte. Oleum, cum Aqua extractum, separetur per Infundibulum, vel Vitrum, seperatorium dictum. Aqua, ab Oleo separata, servetur ad novam destillationem.

Si (in hac liquoris quantitate destillandâ) duæ tréve libræ Aquæ, in prima destillatione primò prodeuntis, servantur ad usum Medicum ; non abs re erit, cum in hujus, tum in cæterorum Oleorum Chymicorum, quæ cum aqua extrahuntur, destillatione.

Eodem modo parantur

Ol. Herb. Hyssopi,
Majoranæ,
Menthæ,
Nasturtii hortensis,
Origani,
Pulegii,
Rorismarini,
Rutæ,
Sabinæ,
Salviæ,
Satureiæ,
Thymi, &c.
Flor. Chamæmeli,
Lavendulæ,

Et ex aliis omnibus Herbis & Floribus calidis.

Eodem modo parantur etiam

OLEA ex COR- TICIBUS siccis.

Aurantiorum,
Citri,
Limonum.

Sed & ex prædictis corticibus recentibus & succulentis, ab albâ

albâ parte interiore separatis, contusis, & cum aquæ simplicis quantitate sufficienti destillatis, promptius & majori copiâ, atque ad usum Medicum non minùs commoda Olea destillari possunt.

OLEUM seu PINGUEDO ROSARUM,
vulgò
SPIRITUS ROSARUM.

R. Rosarum pallidarum seu Damascenarum recentium q. v. infundantur horas viginti quatuor in aquæ tepidæ q. f. Post colaturam cum expressione, repetatur aliquot vicibus infusio novarum rosarum, & expressio: donec liquor impensè satur & imprægnatus evaserit; qui destilletur per Alembicum cum Refrigeratorio, vel per Vesicam, ut suprâ. Spiritu Aquæ innatante separato, adhibeatur Aqua ad novam infusionem.

Ejusmodi Spiritus parari potest ex Rosis pallidis cum sale conditis & repositis: quæ cum aquæ simplicis, vel aquæ Rosarum s. q. destillandæ, s. a Eisdem modis, cum Rosis rubris, parari potest *Oleum seu Spiritus Rosarum rubrarum.*

OLEA ex SEMINIBUS.

OLEUM ex SEMINE ANETHI.

R. Sem. Anethi contusorum libras duas: Aquæ fontanæ libras viginti: Macerentur viginti quatuor horas, deinde destillentur per Vesicam, seu per Alembicum cum suo Refrigeratorio. Oleo, cum Aqua extracto, per infundibulum separato, Aquam adhibe ad novam destillationem.

Eodem modo parantur

*Ol. ex Sem. Anisi,
Carui,
Cymini,
Dauci,
Fœniculi,
Petroselini,
Saxifragiæ, &c.*

Eodem modo parantur etiam

OLEA ex AROMATIBUS, ut è

*Cinnamomo,
Caryophyllis,
Macere,
Nuce Moscata,
Pipere. &c*

Quæ non sunt, in eum finem, in pulverem redigenda; sed solum frustatim confringenda, parùmque contundenda.

OLEA ex LIGNIS AROMATICIS,

ut ex

*Lign. Sassafras,
Rbodio, &c.*

OLEA ex BACCIS.

OLEUM EX BACCIS JUNIPERI.

R Baccarum Juniperi recentium libras quinquaginta: contundantur & indantur vasi ligneo, cum aquæ font. libris viginti quatuor, & fermenti acrioris librâ unâ. Reponantur in Cellâ (vase bene obturato) trimestri spatio; deinde destillentur per Alembicum, vel Vesicam, cum aquæ simplicis sufficienti quantitate. Post separationem Olei, servetur Aqua ad novam destillationem.

Eodem modo fit

*Ol. ex baccis Lauri,
Hederæ, &c.*

Vel extrahi possunt Olea ex prædictis baccis contusis, in aqua tepida (sumendo ad singulas baccarum libras, aquæ libras sex; vel, si sicciore fuerint baccæ, aquæ libras decem) di-

em integrum maceratis, & per Vesicam, seu Alembicum destillatis.

OLEUM TEREBIN- THINÆ.

R Terebinthinæ Venetæ q. v. Aquæ communis quadruplum; indantur Alembico, seu Vesicæ cupreæ, cum suo Refrigeratorio, subdito igne convenienti: sic exstillabit Oleum tenuè & album, instar aquæ; & remanebit in fundo vasis Colophonia. Oleum istud album, commodè, & securiùs ab empyreumate, extrahi potest in B. M. cum Cucurbita & Capitello vitreis.

OLEUM MYRRHÆ.

R Myrrhæ contusæ, salis nigri, ana libras sex: dissolvantur in aquæ fontanæ libris sexaginta; & destillentur per Alembicum, seu per Vesicam, s. a.

OLEUM GUAJACI.

R Ligni Guajaci in crassum pulverem redacti q. v. indatur Retortæ, & destilletur in Arena. Oleum, quod priùs exstillat, utpote tenuius & suavius, seorsim servandum: quod, cum multa aqua s. rectificando, adhuc magis gratum reddi debet; separata priùs Aquâ seu spiritu Acido Guajaci, inter destillandum primùm exeunte:

exeunte : qui etiam (à phlegmate, lentissimo balnei calore rectificatus) servandus ad usum.

Eadem omnia observanda in destillatione

Olei è Buxo,
Quercu.

& aliis Lignis solidioribus : atque etiam in destillando

Oleò Tartari, cum
Spiritu Acido ejusdem : quorum utrumque magis purum & gratum, ex *Cryſtallis Tartari* eodem modo destillatis, habetur.

OLEUM CERÆ.

Ceræ flavæ liquatæ libræ uni, admisceantur pulveris tegularum libræ tres : indantur in Retortam ; & extrahatur Oleum, in arena ; quod cum aqua copiosa rectificetur. Vel adde Oleo jam destillato, novæ Ceræ minutim incisæ duplum : fiatque denuo per Retortam, leni cinerum igne, destillatio.

Eodem modo destillantur *Olea ex Pinguedinibus* ; necnon ex *Gummi,* & *Resinis,* quæ in pulveres redigi non possunt ; cujusmodi sunt

Ammoniacum,
Caranna,
Opopanax,
Sagapenum,

Styrax liquida,
Tacamabaca, &c.

OLEUM LATERICIUM PHILOSOPHORUM.

Laterum confractorum frusta, ad fabæ, vel ovi Columbini magnitudinem, in Crucibulo ignita, tota excandescant ; exempta, exstingantur Oleo claro veteri (in quo mancant, donec planè refrixerint ;) inde exempta terantur tenuissimè. Pulvis in vitream injiciatur Retortam, fornaci ritè adaptandam (Recipiente convenienti debite adaptato) &, adhibito aperto igne per gradus, destilletur. Oleum inde elicatum, in Phiala diligenter obturatâ recondatur.

OLEUM SUCCINI.

R Succini flavi partem unam, pulveris silicum calcinatorum, vel farinæ tegularum partes duas : misceantur, ingerantur in Retortam, & destillentur in Arena. Oleum album & clarum, quod prius exstillat, seorsim servetur ; continuatâ interim destillatione, quamdiu quicquam Olei stillaverit. Postea, utrumque Oleum seorsim cum aqua copiosa rectificetur.

Sal Succini, quod collo retortæ interiùs adhærescit, collectus ;
ac

ac Solutione, Filtratione & Coagulatione f. a. repurgatus, fervetur ad usum.

Eodem modo destillatur *Oleum ex Gagate*; atque ex *Gummi*, & *Resinis*, quæ in pulverem reduci possunt, ut ex

Benzoino,

Mastiche,

Thure, &c.

OLEUM seu BUTYRUM ANTIMONII.

R̄ Antimonii crudi, Mercurii sublimati, ana libram unam: fiat pulvis, indendus Retortæ vitreæ, cujus collum sit amplum: detur ignis per gradus in reverberatorio clauso; vel fiat destillatio in Arena. Stillabit in vas recipiens Pinguedo; cujus pars, collo retortæ adhærens, supposito levi igne, liquetur. Ista pinguedo rectificetur in Retortula; &, vel servari potest hoc Coagulum; vel, apertâ phialâ, in Cella sive loco humido relictum, in Oleum seu liquorem solvi; qui postea diligenter asservandus, vase probè obturato.

OLEUM ARSENICI.

CrySTALLINUM Arsenicum (priùs sublimatum cum solo Colcothare) commisce cum æquali pondere salis Tartari & salis Petræ: & inter urceolos duos (quorum superior sit perforatus) calcinentur, donec nullus

fumus ascenderit. Materiam sic calcinatam in aqua calida solves, ut indè salem extrahere possis. Pulverem, qui subleget, imbibe liquore Tartari, & exicca ad ignem, idque ter facias. Rursus materiam in calidâ dissolve, ut salem eximas; & remanebit pulvis candidissimus, & fixus; qui in loco humido solvetur in materiam liquidam, Olei seu Butyri instar.

OLEUM SALIS.

R̄ Salis nigri Gallici, vel Hispanici q. v. solvatur in aqua simplici & filtretur: huic Muriæ admisce, in vase cupreo, farinæ tegularum sive laterum duplum vel. triplum ad pondus salis ante solutionem, & super accensas prunas exhalet aqua (continenter agitando) ad omnimodam siccitatem. Tum indatur pulvis retortæ vitreæ, luto probè munitæ, in fornacem imponendæ (Recipiente capaci f. a. adaptato) ubi supposito, & per gradus ad summum usque aucto igne aperto, habebis Oleum seu spiritum Salis acidum in recipiente. Iste liquor retortulæ inditus, in arena, separato phlegmate, rectificetur f. a. Et postea in vase optimè clauso, nè vim aëris sentiat, fervetur ad usum.

OLEUM

OLEUM SULPHURIS.

Paratur, per copiosi Sulphuris sub Campana vitrea capaci accensionem & absorptionem; unde spiritus acidi, ex accenso sulphure evolantes, & ad Campanæ latera impingentes, in liquorem abeunt, ac defluunt in modum Aquæ, seu Olei. Artificia, ad commodam Sulphuris & Campanæ dispositionem, & alia ad hujus operationis commoditatem spectantia, Artificis ingenio relinquimus.

OLEUM VITRIOLI.

R Vitrioli Ungarici, vel etiam Anglici optimi q. v. Liqueatur in vase fictili, non vitreato, subtus accensis prunis; exhalet omnis humiditas, continuè agitando, & sic tandem reducatur in pulverem flavum: qui indatur retortæ fictili ignis patienti, in fornace apertâ collocandæ. Detur ignis per gradus ad summum usque per triduum, donec Recipiens, tumultuantibus fumis antea obscurum, clarum evaserit. Liquor stillatitius Retortulæ indatur, ut in arena, phlegmate separato, rectificari s. a. & seorsim servari possit validissimum & valdè ponderosum Oleum.

AQUA FORTIS.

R Vitrioli, ut pro Oleo Vitrioli, præparati, libras duas; Salis petreæ repurgati libram unam. Tere simul, & in Retortam optimo luto loricatam impone, & colloca in Fornacem; ibique, apposito Recipiente amplo, suppositoque igne aperto, destilla per gradus, spatio viginti quatuor horarum. Aqua exempta, in Retortulam infusa, rectificetur in Arena.

AQUA MELLIS.

R Mellis purissimi libras quatuor, Arenæ siccissimæ libras duas. Ponantur in Cucurbitam adeò capacem, ut materia quintam duntaxat vasis partem occupet; atque in Balneo, Phlegma; in Cineribus, paulò intensiori gradu ignis, Aqua acida flava proleciatur.

AQUA TARTAREA.

R Vitrioli, ad albedinem calcinati, libras duas. Tartari albissimi, libram. Fiat Pulvis, commiscendus, & per Retortam destillandus. Aquam, ab Oleo separatam, rectifica.

LIQUOR

LIQUOR seu LIQUA-
MEN TARTARI,
seu
OLEUM TARTARI PER
DELIQUIUM.

R Tartari Vini albi, ad albedi-
nem calcinati s. a. q. v. Ponat-
tur in Manicam Hippocratis,
quæ suspendatur in Cella hu-
midiore, ut solvatur Tarta-
rum, supposito Recipiente
convenienti. Residuum, quod
manicæ, post solutionem, ad-
hæserit, dissolvatur in aqua
communi; deinde filtretur;
posteaque evaporetur, quoad
incipiat assimilari Alumini;
quod aeri humido expositum,
in ejusdem generis Oleum,
cum priori, per deliquium dis-
solvi potest.

Huic affine, ratione præparatio-
nis (licet Medicamentum Chy-
micum non sit) est

OLEUM MYRRHÆ
PER
DELIQUIUM.

Aliquot Ovis Gallinacis ad du-
ritiem coctis, & per mediam

longitudinem incis, vitelli
eximantur: tum albuminum
cavitates Myrrhâ tritâ ad me-
dietatem impleantur, & denuo
conjugantur eorundem par-
tes, filoque leviter constrin-
gantur; craticulæ inter duas
paropsides collocatæ super-
ponantur, & in loco subter-
raneo humido reponantur: sic
Myrrhæ liquatus humor in
paropsidem inferiorem destil-
labit.

SPIRITUS TARTARI.

R Tartari puri CrySTALLATI, libras
quatuor, Destilla in Retorta
cum Recipiente amplo, igne
gradatim aucto, donec fumi
penitus cessaverint. Prædibunt
Phlegma, Spiritus, Oleum fla-
vum & nigrum: quo postre-
mo separato, liquor reliquus,
cucurbitæ vitreæ inditus, ca-
lore arenæ bis terte rectificetur;
abstrahendo quaque vice
partem duntaxat tertiam. 2

*Nota residua sibi per Galii
rationem Sal Tartari: Unde
etiam potest esse Oleum Tar-
tari & deliquium.*

MEDICAMENTA CHYMICE PRÆPARATA, QUÆ FREQUENTIORI SUNT IN USU.

ANTIMONIUM CUM NITRO CALCI- NATUM.

℞ Antimonii optimi, partem unam; Nitri purissimi, partes duas; teratur Antimonium; mox, addito Nitro, simul redigantur in pulverem; qui in Crucibulo comburatur: quod commodissime fit, si prædictus pulvis, sensim, seu per vices, cum cochleari, vel ejusmodi instrumento commodo, in Crucibulum candens injiciatur. Exempta materia iterum teratur; cum eadem Nitri quantitate, quâ prius, misceatur; & Crucibulo super accensas prunas collocando indatur; cui, quamprimum calefit, injiciatur pruna viva, & accendatur, interim stylo ferreo agitando, ut ex æquo undiquaque conflagrare possit; & recentes prunas injiciendo, quamdiu accensionem novam conceperit. Tandem, exempta, & in pulverem redacta

materia, & aquâ destillatâ, vel aliâ purâ abluta, fervetur ad usum.

TINCTURA ANTIMONII.

℞ Antimonii opt. ^{Nitri 7ij/℥}
Salis Tartari, ana quantum vo-
lueris.

Liquentur in Crucibulo candenti dimidiæ horæ spatio. Dein exempta materia à fæcibus liberata, & rubescens, redigatur in pulverem; cui affundatur Spir. Vini opt. q. f. ad digitorum trium quatuorve supereminentiam. Mace- rentur aliquandiu simul, ad Tincturæ extractionem; evap- orando Spiritus Vini partem superfluum.

BEZOARTICUM MINERALE.

℞ Butyri Antimonii rectificati, uncias tres. Affunde gutta- tim Spiritus Nitri tantundem. Abstrahere calore arenæ; & re-
Cc affunde

affunde, addendo ejusdem Spiritus unciam: iterumque evaporet; repetendo eandem operam ter quaterve. Materia remanens trita calcinetur in Crucibulo per horam: dein edulcetur, abluendo, & desuper accendendo, tertio quartove, Spiritum Vini.

CHALYBS PRÆPARATUS. *cum aceto*

sapius R Limaturæ Chalybis per Magnetem à fordibus repurgatæ q. v. Humectetur duodecies Aceto Vini albi acerrimo; & ficcetur ad Solem, vel in aëre sicco ac tepido; tum teratur in mortario ferreo; tandem in porphyrite vel lapide duriore, affusâ paucâ aquâ Cinnamomi, levigando, reducatur in pulverem impalpabilem, & fervetur ad usum.

cum Sulphure. Poterit etiam Chalybs candens Magdaleoni Sulphuris admovei, ut liquefeat, & guttulatim in aquam suppositam decidat: qui exiccatus & tritus fervetur usui.

CRYSTALLI TARTARI.

R Tartari vini albi, aut Rhenani q. v. Uredigatur in pulverem crassiusculum, qui abluatur aliquoties aquâ limpidâ frigidâ, ad eluendas fordes. Postea coquatur in aquæ fontanæ q. s. &, post spumæ de- tractionem, liquor adhuc fer-

vens agatur per chartam emporeticam, in vas vitreum calefactum, nè frangatur: tum sinantur omnia lentè refrigerescere, & collocentur in cella subterranea, vel loco frigido convenienti, ut Crytalli ad vasis latera concrevant; quæ exemptæ, aquâ purissimâ ablutæ, super chartam bibulam extensæ, & exiccata, ferventur ad usum.

CROCUS MARTIS APERITIVUS.

MISTAN
Laminæ Ferri, vel Chalybis candentes aut scintillantes tangantur Magdaleone vel frusto magno Sulphuris, subjectâ pelvi aquâ plenâ, ut Metallum fluat, instar cærx, decidatque granulatim in aquam; quod à Sulphure separatum, teratur in mortario ferreo in pulverem subtilissimum. Extendatur pulvis in quadratis conchis ficilibus, quæ transversum digitum altitudine non superent: ponantur ad flammam Reverberii, quæ valido flamine materiam lambat, per tres vel quatuor dies; quod commodissimè fiet in fornace vitrariorum: materia instar spongiæ elevabitur rubicundissima; cujus superficies instrumeto ferreo lato colligatur: reliquum (ut supra) ignis flammâ urgeatur, donec totum metallum abierit in pollinem tenuissimum, instar farinæ

farinæ volatilis. Poterit etiam parari in igne Reverberii sine Sulphure.

CROCUS MARTIS
ADSTRINGENS.

Limaturam Chalybis igne acerrimo coufque reverbera, donec elevantur in Crocum leviffimum, & rubicundiffimum.

CROCUS METALLORUM.

R Antimonii per longas venas fcintillantis, Salis Petræ puriffimi, ana partes æquales: reducantur in pulverem feorfim, mox commifceantur: tum injiciatur hæc mixtura fenfim in Crucibulum candens, cum cochleari, vel alio quovis inftrumento commodo; & cum univerfa jam deflagaverit, ac fridor ceffaverit, amoveatur ab igne, ut quamprimùm refrigerfcet: tandem, confractio vafe, materia metallina fufcè rubens feparetur à crufta albicante, & fervetur ad ufum.

FLORES SULPHURIS.

R Sulphuris flavi in frufta conquaffati, libram. Immitte Cucurbitæ vitræ bene lutatæ; pone in arenam; &, appofito Alembico vitreo, fublima igne primùm miti, poftea validiore. Flores in Capitellum ele-

vati pede leporino deturbentur, & colligantur.

FLORES SALIS
ARMONIACI. *Martiales*

R Salis Armoniaci, libram.

Limaturæ ferri, uncias decem.

Trita fimul & mixta deftillentur in Retorta colli amplioris, igne Reverberii per gradus aucto. Vafe refrigerato, collige Flores fublimatos, in vitro fervandos.

*Flores Salis Armoniaci
Filiant ex Salis
Communis puri
et Salis Armoniaci
simul fublimati*

FLORES BENZOINI.

R Benzoini pulverati, libram.

Spiritus Vini opt. uncias novem.

Defilla per Retortam in arena.

Spiritum feorfim primò fepara:

Butyri partem primam & albidior

diorem solve in aqua fervente, &

fubità per chartam cola; Flores mox inde coagulabuntur.

*Alia conficiuntur
salte.
Trit. Benzoini
pudore olla con
dito, et limul
cum fupra dpo
tetur, hofian
fubiefto fupra
Flores, fubinde
Chartam mltan
do, flosque
cattando, qui
opus fuerit, ce
fificatur eodem
modo.*

LAPIS INFERNALIS,
five SEPTICUS.

Lixivium, ex quo fapo niger conficitur, fartagine exceptum, in lapidem coquatur: cavendo tamen, nè omnis humor abfumatur, & arefcet. Cum refrixerit, in formam tefferarum fcindatur, & in vitro rectè obturato fervetur.

Aliter.

R Vitrioli, ad rubedinem calcinati, uncias duas.

Salis Armoniaci, unciam unam.

Co 2

Tartari

Tartari ad albedinem calcinati.

Calcis vivæ, ana uncias tres.

Tritis affundatur Lixivium Ficulneum, Tithymallinum, vel Saponis, sapiusque tranfcoletur, donec materia, ferè tota, diffolvatur. Colatura coquatur in vafe æneo ad humiditatis abfumptionem: quod relinquatur, in vitro probè obturato fervetur ad ufum.

TINCTURA SALIS TARTARI.

℞ Salis Tartari defæcatiffimi, uncias fex. Fundatur in Crucibulo, donec colorem ^{rubrum} ~~labi-~~ ~~idem~~ acqviserit: tum eodem, dum etiamnum calet, pulverato, & matraccio firmo colli oblongi indito, affunde Spiritum Vini rectificatum, ut tribus quatuorve digitis tranfverfis fuperftet: digeratur in furno arenæ, calore fatis intenso, per plures dies, ad Tincturæ educationem.

SPIRITUS SALIS ARMONIACI.

℞ ^{x Salis Tartari} Tartari cum Nitro calcinati, & Salis Armoniaci, ana libras tres. Scorsim pulverata, & commixta, indantur Cucurbitæ amplæ, affundendo aquæ font. libras fex, vel octo: tum diffillentur in furno arenæ; Spiritusque purus leni calore afcendet. Hunc Spiritum fi Cucurbitâ altiore rectifices,

Sal volatilis puriffimus in Alembicum fublimabitur.

SPIRITUS FULIGINIS.

℞ Fuliginis è lignis combuftis ponderofæ, & picis inftar cum nigredine fplendefcentis, quantum Retortæ terreæ ultra medietatem implendæ fuffecerit. Tum Recipiente amplo adaptato, fiat diffillatio igne reverberii, gradatim ad medietatem aucto. Afcedent brevi Spiritus in fumo albicante, dein Oleum flavum, cum fale volatili; ac demum Oleum nigricans. Sal feorsim colligatur; idemque, rectificando in Cucurbita altiore, depuratus fervetur ufui. Liquor reliquus, ab Oleo nigro filtratione feparatus, rectificetur, diffillando in B. M. aut arenæ, bis vel ter.

Ramenta C C. vel eodem modo (igne fcil. nudo) vel in Retortâ vitreâ furno arenæ diffillentur. Similiter è Cranio, Offibus & Sanguine, Spiritus, cum Sale volatili, ac Oleo fatido, prolificuntur.

SPIRITUS URINÆ.

℞ Urinæ Juvenis fani Vinum bibentis q. v. Cucurbitæ cum Alembico cæco indita putrefcat in fimo per mensem: tum diffilla in arena. Liquor exstillatus in Cucurbita altiore recti-

rectificatus, exhibet Spiritum,
& Salem volatilem.

SPIRITUS SALIS DULCIS.

R Spiritus Salis optimè dephleg-
mati,

Spiritus Vini rectificati, ana
q. v.

Destillentur simul, in Alembico
vitreo, ter quaterve.

ELIXIR PROPRIETATIS.

R Myrrhæ electæ,

Aloës optimæ,

Croci, ana uncias tres.

Pulveratis affunde Spiritus Vini
rectificati, & Spiritus Sulphuris,
ana q. s. ut digitis tribus quatu-
orve superemineant. Digeran-
tur quatridduum, ad tincturæ ex-
tractionem; quam decanta. Re-
lictæ materiæ affunde denuo Spi-
ritum Vini, digeréque ac decan-
ta ut priùs. Tandem Spiritus Vi-
ni partem aliquam destillando
abstrahe.

LAPIS seu SAL PRU- NELLÆ.

R Salis Petræ purissimi, & in sti-
rias CrySTALLINAS concreti, li-
bram unam. Crucibulo in-
datur, nndique admotis &
suppositis prunis; ut fluat Ni-
trum, instar Metalli. Huic fu-
so, & spumâ liberato, paula-
tim, & per vices, injiciantur
uncie duæ florum Sulphuris:

post absorptionem ejusdem
Sulphuris, & Crucibuli per
quadrantem horæ ab igne a-
motionem, Nitrum, instar a-
quæ fluidum, effundatur in
pelvim æneam; & postquam
refrixerit, fervetur in usum in
vase vitreo probè clauso.

MAGISTERIUM PER- LARUM & CORAL- LIORUM.

R Perlarum, vel Coralliorum q. v.
terantur, & lavigentur in pul-
verem subtilissimum: pulveri
affundatur ea quantitas Spiri-
tus Aceti radicati, quæ super-
natet digitis tribus vel qua-
tuor: fiat digestio in Cineri-
bus ad solutionem: cessante
ebullitione, decantetur liquor
à pulvere; & novus affunda-
tur ad omnis materiæ residuæ
solutionem. Liquor trajicia-
tur per chartam emporeticam:
cui colato affundatur paula-
tim Oleum Tartari per deli-
quium. Præcipitabitur pulvis
albus, per inclinationem à
dissolvente separandus; &
ad insipiditatem aquâ fontanâ
primùm, deinde aq. Melissæ
vel Boraginis abluendus.

Acetum radicum fit, si Aceti
Spiritus, ex sale marino decre-
pitato elevetur, in arena.

MERCURIUS SUBLI-
MATUS CORRO-
SIVUS.

R Vitrioli, solutione, filtratione,
& coagulatione depurati, ac
tandem ad flavedinem cal-
cinati, libram unam

Loco hujus Salis communis Salis nigri, eodem modo de-
purati & exiccati.

Nitri similiter purificati, ana
libram semis.

Mercurii crudi, per alutam, vel
pannum lineum transcolando,
mundati, libram unam.

Terantur omnia simul in vase
ligneo, cum pistillo ligneo, do-
nec sales in pulverem redu-
cantur, nec amplius Mercurii
globuli ulli minuti sub con-
spectum cadant: quod com-
modissimè fiet, si multis vici-
bus partitim instituaturs tritu-
ra; sumendo v. g. Vitrioli,
Mercurii, ana unciam unam;
Salis, Nitri, ana unciam semis,
pro vice; & sic porrò, donec
universa materia in pulverem
redacta & commista sit. Tum
indatur hæc mixtura Matra-
cio, ejus capacitatis, ut non ul-
tra dimidium spherica cavita-
tis implere possit injecta ma-
teria. Collocetur Vitrum ul-
tra medietatem in arena, in
fornace convenienti; ubi sup-
posito & per gradus ad sum-
mum aucto igne, duodecim
vel sexdecim horarum spacio
peracto, Mercurius sublimatus
superiori vasis parti adhære-

bit: qui separatus ac tritus,
iterum per se sublimandus, in
phiala oblonga; & tertia vi-
cè, vel pluries, si impuriór fit;
donec candorem niveum cum
aliquali splendore induerit,
nec quicquam sordium admi-
stum sit.

MERCURIUS DULCIS
SUBLIMATUS.

R Mercurii sublimati, ut suprâ,
uncias quatuor.

Mercurii crudi mundati, uncias
tres: terantur simul in vase
ligneo, cum pistillo ligneo, ad
perfectam mixturam: pulvis
indatur Phialæ oblongæ; quæ
collocetur ad sui medietatem
in arena, subditò lento igne,
qui per gradus augeatur, ad sex
horas continuas, ut pellatur
Mercurius è fundo in mediam
phialæ regionem; qui ex-
emptus, & à Mercurii crudi
unâ ascendentibus particulis
quibuscunque separatus, ite-
rum sublimandus; vel tertiò,
si opus; (minuendo tamen
Mercurii crudi quantitatem)
ut acrimoniam, si quam sensi-
bilem obtineat, amittat; at-
que ab omni impuritate libe-
ratus, candorem niveum ac-
quirat.

MERCURIUS DULCIS
PRÆCIPITATUS.

R Mercurii crudi, ex sale marino
per Retortam pulsi, vel ex
Cinna-

Cinnabari vulgari revivificati, partem unam; Aquæ fortis, ex nostra descriptione, partes duas; fiat Dissolutio f. a. Interim paretur Muria, ex aqua fontana & Salis marini tantâ quantitate, quantam ipsa aqua poterit dissolvere: filtretur, vel per chartam emporeticam agatur. In hanc muriam effundatur sensim Mercurii solutio: illico præcipitabitur pulvis albus, ab omni acrimonia abluendus aquâ simplicî destillatâ, vel fontanâ tepidulâ; lento calore exiccandus; & recondendus ad usum in vase vitreo.

MERCURIUS PRÆCIPITATUS CORROSIVUS.

Paretur Mercurii crudi solutio in Aquâ forti, eâdem proportione, quâ in proximè præcedenti præscriptione. Tum in vase vitreo idoneo fiat evaporatio, calore leni, ad siccitatem; tandem, aucto igne, stylo ferreo versetur materia, donec colorem rubrum acquirat: sic habetur Mercurius præcipitatus corrosivus, ad usum in vase vitreo servandus.

MERCURIUS VITÆ.

Batyrum Antimonii, ad præscriptum nostrum destillatum, rectificatum, necnon in Oleum seu Liquorem solutum,

projiciatur in aquam purissimam, quæ illico lactea evadet; indè præcipitabitur pulvis niveus, multiplici ablutione aquæ puræ tepentis dulcorandus, leni calore exiccandus, & servandus ad usum.

REGULUS ANTIMONII.

R Antimonii crudi, Salis Petræ, Tartari, ana partes æq. Teratur Antimonium seorsim in mortario ferreo, cum pistillo ferreo; &, additis cæteris, simul redigantur omnia in pulverem: iste pulvis sensim, seu partitis vicibus, cum cochleari, immittatur in Crucibulum candens, inter accensas prunas collocatum. Post deflagrationem, detur ignis fusionis, & leniter agitetur Crucibulum, ut Regulus fundum petat; qui, exempto & sensim frigidato Crucibulo, à scoriis liberatus, servetur ad usum.

SACCHARUM SATURNI.

R ^{Crupla} ~~Muri~~ q. v. cui in vase vitreo affunde Aceti destillati q. f. ut supernatet quatuor digitis: calefiat, & continuè agitetur aliquandiu: post residentiam, separetur acetum dulce; novumque affundatur; fiatque ut suprâ, toties, donec nulla dulcedo amplius extrahatur. Liquores omnes conjuncti, per resi-

residentiam clarificentur : tum in vase vitreo fiat exhalatio ad dimidii absumptionem, vel eò usque, donec, vase in Cella, vel loco frigido, relicto, concrecant Crystalli ; à quibus separatus liquor iterum exhalet, & reponatur in frigido, ad novorum Crystallorum concretionem : atque toties repetatur hujusmodi exhalatio & concretio, donec nulli amplius Crystalli concrecant. Tandem, fiat dissolutio, (in aqua s. destillata, vel alia limpidissima) filtratio, & coagulatio Sacchari Crystallini dulcissimi.

SAL VITRIOLI.

Vitriolum Ungaricum, vel Anglicum, in Crucibulo calcinando reducatùr in pulverem Violaceum, seu obscure purpureum ; qui pulvis partitim projiciatur in vas vitreum amplum, in quo sit aqua communis destillata, vel alia limpidissima, baculo continuè agitandò ; donec aqua, quæ primò valdè incalescit, denuo refrixerit. Quiescant omnia horas viginti quatuor : tunc agatur liquor per chartam griseam bibulam : tandem fiat exhalatio in vase vitreo, & coagulatio salis Vitrioli s. a.

TURPETHUM MINERALE.

R̄ Mercurii crudi purissimi, Olei Vitrioli ab omni phlegmate separati, ana partes æquales ; indantur phiala, ^{vel phiale} quæ ponatur in arena, supposito & per gradus, aucto igne, donec omnis humiditas abierit in auras, restante in fundo vasis massâ albâ, quæ separata à portiunculis Mercurii crudi quibuscunque admistis, projiciatur in aquam fontanam claram ; unde illico flavescit : super quam Spiritum Vini ter accendito ; tandem siccatùr, & servetur ad usum.

TARTARUM VITRIOLATUM.

R̄ Olei Tartari per Deliquium uncias quatuor ; cui in vitro capaci guttatim instilla Olei Vitrioli optimè rectificati uncias duas : sic fiet coagulum albissimum ; quod, supernatante humiditate calore leni evocatâ, servetur ad usum.

VITRIOLUM ALBUM depuratum.

Vitriolum album dissolvatur in aquâ purâ ; dissolutio agatur per filtrum chartaceum, & post sufficientem exhalationem, fiat concretio Vitrioli albi depurati.

VITRUM ANTI-
MONII.

R Antimonii in longas venas
scintillantis q. v. subtilissimè
tritum extendatur in vase
fictili lato; & succensis car-
bonibus, urgeatur sub dio,
continè agitando rudiculâ
ferreâ, donec in glebas con-
crescat: tum denuò tetatur
in pulverem, fiatque ut suprâ,
donec concrescat iterum; &
toties iteretur labor, donec ci-

nerem albicantem referat;
nullumque edat fumum pul-
vis in laminam candentem
projectus.

Tum, & hujus Calcis libram
semis, Boracis, seu Chry-
socolle factitiæ semunci-
am: indantur Crucibulo,
quod, tegulâ tectum, igni va-
lidissimo exponatur, donec
materia fluat instar aquæ:
tandem projiciatur in pelvim
aneam, vel supra laminam cu-
pream, & vitrum hyacynthi-
num reservetur ad usum.

D d EXTRA

EXTRACTORUM CONFICIENDORUM RATIO GENERALIS.

Parari possunt Extracta, ex omni fere materia medica; seu è quovis Medicamento (five simplici, cujusmodi sunt Herbae, Flores, Semina, &c. five composito, qualia sunt Species, Massae Pilularum, &c.) quod Tincturam Menstruo, cui infunditur, communicare solet. Itaque sumatur cujusvis materiae medicae, concisae, contusae, vel aliter, ut pro infusione res postulat, preparata, q. v. affundatur Spiritus Vini, vel Aquae Stillatitiae, Medici praescribentis intentioni accommodatae, q. s. Maneant in infusione ad calorem balnei, vel alium lentum, per biduum, plus minus, prout densitas vel tenuitas materiae postulaverit; donec liquor medicamenti tin-

cturâ imprægnetur. Tum liquor tinctus separetur per inclinationem, affuso novo Menstruo, post infusionem, ut prius, separando: idque toties repetendum, quoties medicamentum de se Tincturam liquori impertierit. Liquores tincti jungantur, per chartam emporeticam agantur; & tandem calore Balnei exhalet humiditas, donec materia in fundo vasis ad mellis consistentiam redigatur, quæ ad usum servanda; cui etiam, ad Medici praescriptum, nonnihil Salis proprii, vel alterius idonei, (v. g. scrupuli duo vel semidrachma, ad singulas Extracti uncias) ut diutius humidum maneat, adjungi potest.

SALIU M CONFICIENDO RUM MODUS:

SALIS VOLATILIS,
feu
ESSENTIALIS, PA-
RANDI RATIO.

R Plantæ alicujus recentis & fuculentæ, amplam satis quantitatem: contundatur in mortario ligneo, vel lapideo: dein affusâ copiosâ aquâ fontanâ clarâ, coquatur ad medietatis consumptionem. Decoctum coletur, fortiter exprimendo. Colatura iterum coquatur ad mellis liquidi spissitudinem; reponatur in vase vitreo, vel fictili vitreato, in loco frigido, per octiduum saltem: & sal crySTALLINUS concrefcet, in modum salis gemmæ; qui, effuso decocto, colligitur, propriâ aquâ abluitur, & siccat ad usum. Hoc modo conficitur sal ex *Absinthio*, *Carduo benedicto*, *Artemisia*, & ex aliis etiam herbis amarulentis facilè: ex aliis

autem non item, vel cum summa difficultate.

SALIS FIXI, five ELEMENTALIS, CONFICIENDI MODUS.

Præparandi ratio his quatuor constat; Calcinatione, Solutione, Filtratione & Coagulatione. Primò igitur, materia medica in cineres albos Calcinatione redigenda est; ubi tamen aliqualis cautio adhibenda, nè nimis intenso igne, cineres in vitrum fundantur. Deinde, ex cineribus, (affusâ aquâ purâ & calidâ, ad omnis falsedinis extractionem) paratur Lixivium; quod filtratur, & in vase fictili lento igne coquatur, ut exhalet aqua, & sal relinquatur: qui, aliquoties iteratis solutionibus, filtrationibus, & coagulationibus, ab omni impuritate ita liberandus est, ut planè albus ac mundus

mundus evadat. Sic parantur Sales ex Plantis, partibus Animalium calcinatis, &c. Inter hujusmodi Sales excellunt, *Sal Absinthii, Thymi, Rosismarini, Centaurii min. Artemisiæ, Cardui*

bened. Imperatoriæ, Petroselini, Ononidis, Fraxini, Ebuli, Guajaci, Buxi, Chamæmeli, Hyperici, Cichorii, Chelidonii, Cochleariæ, Betonicæ, Eupatorii, Melissæ, Ceterach, &c.

... non ... vel ...

... ratio ...

... in ...

SALIS VOLATILIS ...

... ratio ...

SIMPLI-

... in ...

SIMPLICIUM QUORUNDAM
 MEDICAMENTORUM
 PRÆPARATIONES.

ADIPUM seu PIN-
 GUEDINUM
 PRÆPARATIO.

ADeps, seu Pinguedo recens, exemptis venulis, fibris, & membranulis, simplici aquâ clarâ toties lavetur, donec pura nec ampliùs cruenta effluat: postea minutim incisa & probè contusa liquefcat in duplici vase; dein coletur, & in aquam transfundatur, donec frigescat; tandem ab aquositate liberata, in vase vitreo loco frigido reponatur.

Durat annum integrum.

Eodem modo parentur medullæ, autumno (potissimùm) ex ossibus recentibus exemptæ.

ÆRIS USTIO.

ÆRis lamellæ in fictile immittantur, interposito inter eas singulas Salis communis aut Sulphuris pulvere, sic ut fiat stratum super stratum: dein igne urantur quoad suffecerit. Cinis relictus, aquâ calidâ sæpius affusâ, edulcetur.

ALOE DEPURATA,
 seu LOTA.

Rc **A**Loës subtiliter tritæ q. v. indatur ollæ vitreatæ affusâ Spiritus Vini sufficienti quantitate, ut duobus aut tribus transversis digitis superemineat; spathulâ agitando, donec partes Aloës puriores à Spiritu eliciantur: quo effuso, alius denuo superfundatur; factâque simili agitatione & effusione, quò sordes partèsq̄ impuriorese segregari possint, Spiritus simul collecti, evaporatione humiditatis redigantur in massam, usui asservandam.

ALUMINIS USTIO.

Rc **A**Luminis quantum volueris. Indatur fictili novo, & tandiu uratur, donec totum Alumen efferbuerit, nec ampliùs spumam emittat. Refrigeratum servetur in usum.

ANACARDIORUM
PRÆPARATIO.

A Nacardia trita, in medio-cri aceti quantitate mace-
rentur: idque ubi satis imbi-
berint, per lentam aceti eva-
porationem exiccantur.

BOLI ARMENÆ
PRÆPARATIO.

B Olus Armena lævigata rore
majali imbuatur, & sponte
extra radios Solares exiccetur.

BRYONIÆ FOECULA.

R Adic. Bryoniæ q.v. abra-
dantur cultello, succuf-
que prelo fortiter exprimatur.
Hic in vasculis sine motu de-
tentus, post paucas horas fœ-
culas albissimas, instar Amyli,
deponet; quæ, aquâ turbidâ
supernatante, per vasis inclina-
tionem separatâ, deficcantur
in vitreatis vasculis.

Eodem modo paretur fœcula A-
ri (quæ Gerfa, seu Cerussa ser-
pentaria, dici solet) Raphani
rusticani, tum Iridis nostratis,
& similium.

BUTYRUM MAIALE.

B Utyrum recens sine sale, cir-
ca medium, vel finem men-
sis Maii collectum; indatur
vasi terreo vitreato lato, atque
in radiis solaribus collocetur,

ut undequaque liquetur: quod
optimè liquatum, dum Sol
maximè fervet, per pannum
lineum spissum sine expres-
sione tranfcoletur: hoc denuo
Soli expositum, tandèmq; al-
bum factum, rursus coletur, &
per annum integrum refer-
vetur.

LAPIDIS CALAMI-
NARIS PRÆPA-
RATIO.

R Lapid. Calaminaris q. v.
Candefiat bis, terve, to-
tièsq; aquis Plantag. & Rosar.
extinguatur. Tandem super
marmor lævigatus, cum iisdem
aquis in pastillos redigatur.

CALCIS ABLUTIO.

T Rita calx viva, in catino, co-
piofæ aquæ dulci multâ
agitatione commisceatur; cùm-
que in fundo refederit, mute-
tur aqua, & denuo commiscea-
tur; idque repetatur septies
vel octies, factâ singulis vicibus
per filtrum colatione: Tan-
dem Rosacea affundatur, &
Calx ficcata asservetur.

CAUTERII POTENTIALIS,
sive LAPIDIS SEPTI-
CI, PRÆPARATIO.

R Cineris Clavellati,
Calcis vivæ, ana partes
æquales.
Indantur vasi vitreo vel vitreato,
&

& macerentur dies aliquot in aqua communi: tum colentur, & clarum coquatur, ut artis est.

Efficacius autem Cauterium exhibet Cinis Fraxini, per simplicem combustionem ligni & corticis factus, *Simplius fieri potest ex Saponi nigro, et Calce virga p. a. Costumix tui.*

**CORALIUM, MARGARITARUM, OCU-
LORUM CANCRI,**

Lapidum pretiosorum,
similiūque præ-
paratio.

R **C**Uujusvis horum q. v. In mortario è chalybe vel porphyrite tamdiu pistillo molantur (tantillo interim aquæ rosacæ guttatim affuso) donec in tenuissimum pollinem redacta fuerint ; deinde formentur in pastillos.

**CORIANDE SEMINIS
PRÆPARATIO.**

Coriandri semina acri aceto viginti quatuor horis macerentur, deinde siccata recondantur.

Possunt & eodem modo semina Cymini præparari.

Semina tamen hæc, citra hujusmodi præparationem, sunt efficaciora, & perinde innoxia.

**CORNU CERVINI,
EBORIS,
ALIORUMQUE
OSSIUM USTIO.**

R **C**Ornu Cervini, Eboris, aut Ossium quorumvis, q. v. comburantur in Crucibulo, donec penitus albescant ; deinde subtilissimè trita laventur aliquoties aq. rosacæ : tandem super marmor lavigata formentur in Trochiscos. Si libet, in aqua Rosacea, quâ ultima fit ablutio, dissolve semenciam Caphuræ ad libram unam aquæ.

**EJUSDEM, tum OSSIUM,
PRÆPARATIO NOVA.**

IN destillatione Aquæ vitæ, vel cujusvis Aquæ fortioris, Cornu vel Ossa, filo annexa, suspendantur in collo vesicæ, ita ut liquorem non attingant : tum superposito capitello fiat destillatio, & per vapores ascendentes Cornu vel Ossa in substantiam friabilem redigentur post plurimas repetitas destillationes.

**ELATERIUM CONFI-
CIENDI MODUS.**

R **C**ucumerum agrestium, jam penè maturor. q. v. Præscindantur supino cultro, succusque levissimè primoribus digitis expressus trajiciatur

tur per setaceum tenuissimum in vas mundum vitreatum; dein subsidat, dum crassiorem partem deposuerit; tenuior supernatans effundatur per valis inclinationem; & quod adhuc reliquum est filtro trahatur; crassior verò subsidentia, linteo cooperta, Soli exponatur dum exaruerit, & ad usum servetur.

Pars tenuior, si videbitur, reservari poterit ad compositionem Ung. de Artanita.

CORTICUM RADIC. ESULÆ PRÆ- PARATIO.

Corticibus radicibus Esulæ bene mundati infundantur per triduum in aceto vini acerrimo, deinde exiccati reponantur in usum.

Eodem modo folia Laureolæ, Mezerei, aliæque id genus præparantur.

EUPHORBII PRÆ- PARATIO.

Euphorbium ab omnibus sordibus purgatum, & in pulverem redactum, vasi vitreo indatur, superaffusâ succi Limonum optimè depurati quantitate tantâ, quæ tres vel quatuor digitos ei supereminet. Dein in B. M. fervente simul ponantur, donec Euphorbium à succo dissolutum fuerit. Tunc per linteum

mundum coletur, iterumque in Balneo Mariæ collocetur, quò omnis humiditas succi evaporet. Euphorbium in fundo permanens, servetur in usum.

ELLEBORI NIGRI RADICUM PRÆ- PARATIO.

Radices Ellebori nigri, prout apud nos habentur, triduo macerentur in succo Cydoniorum moderato calore, dein bene siccata reponantur.

HIRCINI SANGUINIS PRÆPARATIO.

Sanguis Hirci mediocris ætatis ollâ fictili excipitur, & linteo tectus exponatur Soli, ut coaguletur; quòdque ichorosum est, abjiciatur. Crassior hic sanguis siccetur, teratur, & in vase vitreo servetur.

LACCÆ PRÆPA- RATIO.

Raccæ immundæ (frustra enim lavatur sincera) parùm fractæ, non in pulverem redactæ q. v. coquantur in aqua, ut stipites (quibus scætet) eximi, & sordes in fundum demergi queant. Pars purior exiccetur, & recondatur usui.

LAPIDIS LAZULI
PRÆPARATIO.

Lapis Lazuli Cæruleus minutissimè suprâ porphyriten tritus aquâ abluatur, & exiccatus reponatur in usum.

LITHARGYRI PRÆ-
PARATIO.

Lithargyrus tenuissimè in mortario lævigetur, aquâ desuper limpidissimâ affusâ & agitâtâ, donec ea turbida fuerit. Hinc in aliud vas conjiciatur. Tum alia denuo affundatur, agitetur, turbidâque redita præcedenti adjungatur; idque toties iteretur, donec fœces in mortario subsederint, omnisque tenuior substantia cum aquâ fuerit educâta; quæ quiescere permittatur, ut in fundo remaneat Lithargyrus solus ac syncerus. Tandem hic, aquâ prius effusâ, colligendus, & supra marmor itâ lævigandus, ut nulla ejus asperitas linguâ percipi possit.

LUMBRICORUM
TERRESTRIVM
PRÆPARATIO.

Lumbrici terrestres fissi & mundati vino toties abluantur,

donec omnem impuritatem deposuerint; deinde siccati reponantur.

MILLEPEDUM PRÆ-
PARATIO.

Millepedes, deterfis sordibus, mundati, in ollam novam vitreatam indantur, quæ occlusa, in furno, à panis coctione calente, collocetur, ut moderato calore Millepedes exiccantur, & in pulverem redigi possint.

OESYPUM PARANDI
MODUS.

Lanæ succidæ, hoc est, nondum purgatæ, quæ ex collo, coxis, & alis ovium defatigatarum fuerit detonsa, affundatur aqua fervens pluries, & lavetur diligenter, quousque omnem pinguedinem in aquam deposuerit. Postea expressa lana seponatur, & aqua illa pinguis & sordida ex uno vasculo in aliud diutissimè ex alto fundatur, & refundatur, donec spumosa fiat; ac tum spumâ finatur subsidere, aquæque innatans pinguedo colligatur; iterumque aqua, ut prius, refundatur, donec spumet, ac innatans pinguedo auferatur; quod tam diu fiat, donec non amplius appareat spuma, nullaque super aquam concreascet pinguedo. Tum collectam pinguedinem cum spumâ in
E c aqua

aquâ purâ manu subigendo lava, sordésque immixtas, sæpius immutando aquam, aufer; donec aqua pura effluat, & pinguedo linguæ admota non mordeat, deinde reponatur in fictili denso & mundo, loco frigido.

OPII PRÆPARATIO.

Dissolvatur Opium in Spiritu Vini, solum percoletur, & evaporet in consistentiam.

PLUMBI CRUDI PULVIS.

Plumbum in tenuissimas ducatur laminas: hæ, concisæ minutissimè, acerrimo aceto immergantur per triduum, aceto quotidie pro recenti mutato: exemptæ, & citra usionem igne siccata, terantur laboriosè in mortario; atque in pulverem tenuissimum ac levissimum redigantur, in usum.

PLUMBI LOTIO.

Aqua in mortario plumbeo, pistillo plumbeo tamdiu agitetur diligenter, ac ducatur, donec ea instar limi cujusdam nigricantis crassescat: Tunc livescens ille liquor coletur, exicetur, atque in pastillos efformetur.

PLUMBI USTIO.

Rc **T**enuissimarum laminarum Plumbi q. v. Fiat cum s. q. Sulphuris stratum super stratum in fictili novo: dein ignis succendatur, flagransque plumbum spathâ ferrea versetur, donec profus in cineres redactum fuerit; qui tandem aqua simpl. lavati in usum reponantur.

Vel potiùs, Plumbum, leni foco liquefactum, rudiculâ ferreâ agitetur, donec planè in Calcem abierit, nullâ ablutione indigentem.

PULMONUM VULPIS PRÆPARATIO.

Pulmones vulpis recentes, exemptâ priùs asperâ arteriâ, vino albo (cui Hyssopus & Scabiosa priùs incoctæ fuerint) diligenter laventur, deinde furno temperatè calido in olla siccentur, ità tamen ut nullatenus amburantur: postea reponantur in vitro cerâ obturato.

SCAMMONII PRÆPARATIO.

Indatur pulvis Scammonii Cydonio excavato; quod, pastâ obducam, in furno, vel sub cineribus s. a. affetur. Postea exemptum Scammonium servetur usui, vocaturque vul-

gò hoc modo paratum, Dacrydium, vel Diagridium.

ALIA EJUSDEM
PRÆPARATIO CUM
SULPHURE.

℞ Scammonii triti q. v. extendatur super chartam bibulam, detineaturque supra carbones vivos Sulphure injecto fumantes, donec Scammonium (quod continuè interim movendum est) liquefcere incipiat, vel albescat. Atque hoc Scammonium Sulphuratum dicitur.

RESINA JALAPII.

℞ Ad. Jalapii ponderosorum, nigrescentium & splendentium, libram unam.

Spiritus Vini rectificati, libras tres.

Digerantur leni calore unum vel alterum diem in vase clauso. Tum Spiritus tinctus, per filtrum separetur, aliisque re-affundatur; idque toties fiat, donec Spiritus Vini non amplius coloretur. Tinctos hos Spiritus, in Cucurbita vitrea ad quartæ partis remanentiam abstrahere: affusoque aquæ frigidæ momento, Resina ad vasis fundum præcipitabitur: quæ à fordibus abluta, & exiccata, servetur in usum.

Simili modo Resinæ Scammonii, Turpeti, Guajaci, aliarumque

rerum Resinosarum parari possunt.

SCILLÆ PRÆPARATIO.

℞ Scillam magnam recentem, Subjectis ejus aridioribus extimis tunicis; involve hanc pastæ panis, & in furno unâ cum panibus coque quousque tenera fuerit, quod festucâ inditâ explorare licet. Hinc è furno exime, & figillatim omnes Scillæ tunicas (rejecto ejus corde) detrahe, easque funiculo trajectas (itâ ut se invicem non contingant) in loco sicco suspende, donec fuerint siccata. Notandum autem, ferreum cultrum non esse adhibendum in hoc negotio, sed ligneum, aut eburneum, aliudve osseum.

TARTARUS LOTUS.

℞ Tartari triti q. v. affunde aquam fontanam frigidam, agitâque optimè, hinc sine subsidere: postea decanta aquam, aliâque denuo affunde, & post subsidentiam effunde. Atque hoc aliquoties repete, donec aqua limpida & pura fuerit.

TEREBINTHINA
COCTA.

℞ Terebinthinae Venetæ libram unam; huic affunde

fundere aquæ libras viginti quatuor ; in qua tam diu coquatur, donec ita inspissata fuerit, ut refrigerata Resinæ modo friabilis sit, & instar vitri diffiliat tusa.

TUTIÆ PRÆPARATIO.

Tutia, eo modo quo Lapis Calaminaris præparata, includatur insuper linteo mun-

do, quod in vase aquâ limpidâ pleno huc illuc ducatur & agitetur, quò ejus tenuior & utilior pars in aquam effluat; crassiore & impuriore in linteo remanente. Dein residere permittatur, atque aqua effundatur. Postea idem opus toties repetatur, donec in linteo nihil utile remanserit. Pulvis hic adpersâ paucâ aquâ rosaceâ cogatur in Pastillos usui servandos.

INDEX

Omnia que ita x notantur, in recentiori Editione omittuntur.

INDEX REMEDIORUM.

A	Cacis Germanica	72	Aqua Terebinthina	84
	Acetum Anthosorum	42	Aqua Theriacalis per infusionem	88
	Acetum Destillatum	ibid.	Aqua Theriacalis stillatica	89
	Acetum Caryophyllatum	x	Aqua Vitæ Hibernorum, sive Usquebach	x 87
	Acetum Radicatum	x	Aromaticum Caryophyllatum	x 89
	Acetum Rosaceum	x	Aromaticum Rosatum	ibid.
	Acetum Sambucinum	x		
	Acetum Scilliticum	ibid.		
	Acetum Theriacale	x	B	
	Acetum Theriacale Norimberg	x 43	Balsamum, sive Oleum Hyperici	139
	Adipum seu Pinguedinum præparatio	x 201	Balsamum Lucatelli	141
	Æris ustio	x	Balsamum Polychrestum	143
	Agaricus Trochiscatus	x 22	Balsamum Vulnerarium	x 144
	Aloe depurata seu lota	x 201	Benedicta laxativa	145
	Aloe Rosata	115	Bezoarticum Minerale	189
	Aluminis ustio	201	Boli Armenæ præparatio	x 202
	Anacardiorum præparatio	x 202	Bryoniz Fœcula	ibid.
	Antidotus Analeptica	x 94	Butyrum Antimonii	186
	Antidotum Hæmagogum	x 97	Butyrum Maiale	x 202
	Antimonium cum Nitro calcinatum	189		
	Antimonii Regulus	195	C	
	Antimonii Tincturæ	189	Calcis ablutio	x 202
	Antimonii Vitrum	197	Calaminaris Lapidis præparatio	+ ibid.
	Aquæ simplices stillatiz	23	Caryocostinum	105
	Aquæ simplices previa digestionem destillanda	x 25	Cassia extracta pro Clysteribus	+ ibid.
			Cassia extracta cum foliis Senæ	x 107
			Cassia extracta sine foliis Senæ	x 106
			Catholicon	108
			Caules conditi	x 77
			Canterii potentialis præparatio	202
			Cerata	163
			Ceratum de Galbano	x
			Ceratum Oesypatum	x
			Ceratum Santalinum	x
			Chalybs præparatus	190
			Condita	77
			Confectio Alchermes	94
			Confectio Hamech	x 109
			Confectio de Hyacintho	x 98
			Confectio de Thre	82
			Conservæ, & Sacchara	80
			Coralliorum præparatio	203
			Coriandri præparatio	x
			Corna Cervini, aliorumque Ossium præparatio vetus & nova	ibid.
			Cortices conditi	77
			Crocus Martis adstringens	191
			Crocus Martis aperitivus	190
			Crocus Metallorum	ibid.
			Crystallum Tartari	190
			D	
			Decocta	44
			Decoctum Amarum <i>Solutivum.</i>	45
			Decoctum commune pro Clystere	ibid.
			Decoctum Epithymi	ibid.
			Decoctum Pectorale	ibid.
			Decoctum Senæ Gereonis	ibid.
			Decoctum Traumaticum	45
			Diacapparis	95
			Diacarthamum	x 107
			Diacaryon, sive Diamacusa	x 67
			Diacassia cum Manna	106
			Diachylon simplex	168
			Di-	

INDEX REMEDIORUM.

Diacnylon treatum ✕	169	Emplastrum de Hermodactylis ✕	ibid.
Diachylon magnum	ibid.	Emplastrum ad Herniam	ibid.
Diachylon magnum cum Gummi	ibid.	Emplastrum Hystericum ✕	173
Diachylon compositum sive Emplastrum e Mucilagibus	ibid.	Emplastrum de Janua, sive de Betonica simplicius	ibid.
Diacinnamomum ✕	95	Emplastrum de Mastice	174
Diacodium	55	Emplastrum de Meliloto simplex	ibid.
Diacodium solidum, sive Tabulatum ✕	81	Emplastrum de Meliloto compositum ✕	ibid.
Diacorallion	96	Emplastrum Metroproptoticum ✕	175
Diascorum ✕	ibid.	Emplastrum de Minio compositum	ibid.
Diacrocuma ✕	104	Emplastrum de Minio simplicius	ibid.
Diacydonium simplex	96	Emplastrum de Mucilagibus	169
Diacydonium cum Speciebus ✕	ibid.	Emplastrum Nervinum ✕	176
Diacydonium magistrale compositum ✕	97	Emplastrum Nigrum	ibid.
Diamoron	67	Emplastrum Oxycoccum	177
Dianisum ✕	85	Emplastrum sine Pari ✕	176
Diapenidion ✕	88	Emplastrum de Raris ✕	177
Diaphœnicon ✕	107	Emplastrum Sacrum, sive Diadictamnium ✕ Galeni	178
Diaprunum lenitivum	108	Emplastrum de Sandycō ✕	ibid.
Diaprunum solutivum	ibid.	Emplastrum de Saponē	ibid.
Diarrhodon Abbatis, vide Species ✕		Emplastrum Sicyonium ✕	179
Diasatyridon ✕	98	Emplastrum Stephanizum ✕	ibid.
Diascordium	100	Emplastrum Sticticum	180
Diarorbith cum Rhubarbo ✕	93	Emplastrum Stomachicum Magistrale	ibid.
Diapoliticum, vide Species ✕		Emplastrum Tonforis	181
E		Elaterium conficiendi modus ✕	203
Eboris ustio	203	Ellebori nigri radicem preparatio ✕	204
Ecclegmata, vide Lohoch	73	Esule radicum preparatio ✕	ibid.
Elaterii Confectio ✕	209	Euphorbii preparatio ✕	ibid.
Electuaria	94	Extracta conficiendi modus	198
Electuarium Amarum magistrale majus ✕	106	F	
Electuarium Amarum minus	ibid.	Flores Benzoini	191
Electuarium e Baccis Lauri	95	Flores Conditi	77
Electuarium e Citro solutivum ✕	109	Flores quatuor Cordiales	21
Electuarium Diaspermaton	99	Flores Salis Armoniaci	191
Electuarium ex Elleboro, sive Elleborifinus	109	Flores Sulphuris	ibid.
Electuarium Lenitivum	110	Flos Unguentorum, vide Emplastrum	
Electuarium de Ovo ✕	102	Fragmenta quinque lapidum pretiosorum	22
Electuarium Passulatum ✕	110	Fructus conditi	77
Electuarium Pectorale	99	G	
Electuaria Purgantia	105	Gallia Moschata, vide Trochiscos ✕	
Electuarium e Saffaphras	95	Gelatina Cydoniorum ✕	71
Electuarium e Succo Rosarum	111	H	
Elixir Proprietatis	193	Herbz capillares quinque	21
Emplastra	164	Herbz emollientes quinque	ibid.
Emplastrum Album coctum, sive de Cerussa ✕	ib.	Hiera cum Agarico ✕	111
Emplastrum ex Ammoniaco	ibid.	Hiera Diacolocynthidos	112
Emplastrum e Baccis Lauri	ibid.	Hiera Logadii ✕	111
Emplastrum Barbarum magnum ✕	165	Hiera Picra simplex	ibid.
Emplastrum de Beronica	ibid.	Hircini Sanguinis preparatio ✕	204
Emplastrum Cesaris	166	I	
Emplastrum Catagmaticum ✕	ibid.	Julepum Alexandrinum ✕	60
Emplastrum Cephalicum	167	Julepum Cardiacum ✕	59
Emplastrum de Cerussa ✕	164	Julepum Rosatum ✕	60
Emplastrum e Cicuta cum Ammoniaco	167	Julepum Violaceum	62
Emplastrum e Ciannabari ✕	ibid.	L	
Emplastrum e Creta ✕	ibid.	Lac Virginalē	45
Emplastrum e Crusta panis ✕	168	Lacæ preparatio ✕	204
Emplastrum e Cymino	ibid.	Lapis seu Sal Pnruelle	193
Emplastrum Diachalciteos	ibid.	Lapis Infernalis, sive Septicus	191
Emplastrum Diaphœnicon calidum ✕	170	Lapidis Calaminatis preparatio	202
Emplastrum Diaphœnicon frigidum ✕	ibid.	Lapidis Lazuli preparatio	205
Emplastrum Divinum ✕	171	Lapidis Septici, seu Cauterii potentialis preparatio	202
Emplastrum Epispasticum	ibid.	Laudanum	121
Emplastrum Flos Unguentorum dictum	ibid.	Leticians, vide Pulvis	
Emplastrum Gratia Dei ✕	ibid.	Liquor, vel Liguamen Tartari	188
Emplastrum de Gummi Elemi ✕	ibid.	L i t t a r	
Emplastrum Griseum de lapide Calaminari	172		

INDEX REMEDIORUM.

Lithargyri præparatio	205	Olea Corlicum Auranciorum	182
Lohoch, vel Eclegmata	73	Citrii, Limonum	ibid.
Lohoch de Caulibus	ibid.	Oleum Costinum	139
Lohoch de Farfara	ibid.	Oleum Crocinum	ibid.
Lohoch de Papavere	ibid.	Oleum Cydoniorum	135
Lohoch de Passulis	74	Oleum Enulatum	ibid.
Lohoch è Pino	ibid.	Oleum Euphorbii	ibid.
Lohoch de Portulaca	75	Oleum Euphorbii compositum	139
Lohoch è Pulmone Vulpis	ibid.	Oleum Exceftrenfe	140
Lohoch Sannus	ibid.	Oleum Formicarum	136
Lohoch Scilliticum	76	Olea Florum quorundam chymica	182
Lumbricorum Tereftrium præparatio	205	Oleum Guajaci	184
M		Olea Herbarum Chymica	182
Magifterium Coralliorum	193	Oleum Hirundinum	140
Magifterium Perlaram	ibid.	Oleum, five Balsamum, Hyperici simplex	135
Margaritarum præparatio	203	Oleum Hyperici compositum	141
Mel Anthofatum	67	Oleum Hyperici magis compositum	ibid.
Mel Elleboratum	ibid.	Oleum Jafminum	135
Melita	ibid.	Oleum Irinum	ibid.
Mel Mercuriale	ibid.	Oleum Irinum compositum	141
Mel Mororum	ibid.	Oleum Latericum Philofoph.	185
Mel Nuceum	ibid.	Oleum Laurinum	133
Mel Paffulatum	ibid.	Oleum Lumbricorum	135
Mel Rosatum colatum	68	Oleum Majoranz commune	136
Mel Rosatum commune	ibid.	Chymic.	182
Mel Rosatum folutivum	ibid.	Oleum Mandragorz	142
Mel Scilliticum	ibid.	Oleum Maltichinum	136
Mel Violaceum	ibid.	Oleum Meliloti	ibid.
Menfura	1	Oleum Menthe commun.	136
Mercurius corrosivus præcipitatus	195	Chym.	182
Mercurius dulcis præcipitatus	194	Oleum Myrrhe	136
Mercurius corrosivus fublimatus	ibid.	Oleum Myrrhe chym.	184
Mercurius dulcis fublimatus	ibid.	Oleum Myrrhe per deliquium	188
Mercurius vitæ	195	Oleum Myrtinum	136
Miclera	99	Oleum Narciffinum	ibid.
Millepedum præparatio	205	Oleum Nardum	ibid.
Mithridatium	100	Oleum Neupharinum	137
Miva Cydoniorum	71	Oleum Nicodemi	142
Mofchezum	142	Oleum Nicotianæ fimplex	137
N		Oleum Nicotianæ compositum	143
Nepeathes Opiatum	121	Oleum Olivaram commune	133
Nutritum, vide Unguentum		Oleum Olivaram Omphacinum	ibid.
O		Oleum ex Ovorum vitellis	133
Oculorum cancri præparatio	203	Oleum Papaveris	137
Oefypum parandi modus	205	Oleum Populacum fimplex	137
Olea	132	Oleum Populacum compositum	143
Oleum Abfinthii chym.	182	Oleum Rosaceum completum	124
Oleum Abfinthites	134	Oleum Rosaceum Omphacinum	ibid.
Oleum Amygdalarum Amararum	132	Oleum Rosarum Chymicum, vulgè	182
Oleum Amygdalarum Dulcium	ibid.	Spiritus Rosarum	182
Oleum Anethinum	134	Oleum Rutæ commune	137
Oleum Antimonii	186	Chym.	182
Oleum Aromatum chym.	183	Oleum Sabinæ commune	137
Oleum Arfenici	186	Chym.	182
Oleum Avellanarum	132	Oleum Salis	187
Oleum Benedictum	138	Oleum Sambucinum	136
Oleum Baccarum chym	185	Oleum Scorpionum	ibid.
Oleum de Capparibus	138	Olea Seminum quorundam Chymica	183
Oleum Caryinum	132	Oleum Sicyonium	137
Oleum de Caftoreo	134	Oleum Solani	ibid.
Oleum de Caftoreo compositum	138	Oleum de Syrace	ibid.
Oleum Carellorum	139	Oleum Succini	185
Oleum Cera	185	Oleum Sulphuris	187
Oleum Chamæmelinum	134	Oleum Tartari per deliquium	188
Oleum Chirinum	135	Oleum Terebinthinæ	184
Oleum Chryfomelinum	132	Oleum Thuris	186
Olea Chymica	182	Oleum Verbenacium	137
Oleum Cinnamomi, &c. chym.	183	Oleum Violaceum	ibid.
		Oleum	Oleum

INDEX REMEDIORUM.

<p>Oleum Vitrioli 187 Oleum Vulpinum ✕ 144 Opii preparatio 208 Oxyroceum, vide Emplastrum Oxymelita 67 Oxymel simplex 68 Oxymel compositum ibid. Oxymel Elleboratum 69 Oxymel Julianizans 70 Oxymel Scilliticum simplex 70 Oxymel Scilliticum compositum ibid.</p> <p style="text-align: center;">P</p> <p>Penidia, vide Saccharum 81 Philonium Magistrale ✕ 102 Philonium Perlicum ✕ 101 Philonium Romanum ibid. Pilula 114 Pilula de Agarico ibid. Pilula Aggregativæ, five Polychrestæ ✕ ibid. Pilula Alephanginæ ibid. Pilula de Aloe lota 115 Pilula Aureæ ✕ ibid. Pilula Cochiz majores ibid. Pilula Cochiz minores ibid. Pilula de Cynoglossio ibid. Pilula Diambraz 116 Pilula ex Duobus 116 Pilula de Eupatorio majores ✕ ibid. Pilula Foetida ibid. Pilula de Gutta Gamandra ✕ 117 Pilula de Hermodactylis ✕ 117 Pilula Hieræ cum Agarico ✕ ibid. Pilula Imperiales ✕ ibid. Pilula de Lapide Luzuli ✕ 118 Pilula Maeri ✕ ibid. Pilula Mastichinæ ✕ ibid. Pilula Mechoacanæ ✕ ibid. Pilula de Opopanace ✕ ibid. Pilula Rudii 119 Pilula Ruffi, five Communes ibid. Pilula sine Quibus ✕ ibid. Pilula Stomachicæ ✕ ibid. Pilula Stomachicæ cum Gummi 120 Pilula è Styrace ibid. Pilula de Succino ✕ ibid. Pilula Tartarez ibid. Pilula dictæ ex Tribus ✕ 121 Plumbi Lotio 206 Plumbi Ustio ibid. Pomatium, vide Unguentum Pondera 1 Pulmonum Vulpis preparatio 208 Pulpa Conditæ 77 Pulveres 83 Pulvis Antilyffus 92 Pulvis radicum Ari compositus 85 Pulvis Bezoardicus Magistralis ✕ 90 Pulvis Cardiacus Magistralis 86 Pulvis è Chelis Cancrorum 83 Pulvis Granorum Chermes compositus 84 Pulvis Dialtheæ 91 Pulvis Diacneæ 95 Pulvis Haly 89 Pulvis Lætificans 90 Pulvis Plumbi erudi 206 Pulvis Saxifragæ compositus 91 Pulvis Saxonicus ✕ ibid.</p>	<p>Pulvis Senæ compositus major 92 Pulvis Senæ compositus minor 93 Pulvis Thuraloës ✕ 92 Pulvis Comitum Warwicensis 93</p> <p style="text-align: center;">R</p> <p>Radices Aperientes quinque 21 Radices Conditæ 77 Regulus Antimonii 195 Resina Jalapii 207 Rob 74 Rob simplex ibid. Rob de Berberis ibid. Rob de Cerafis ibid. Rob de Cornis ibid. Rob Cydoniorum ibid. Rob Prunorum acidorum 72 Rob de Ribes ibid. Rob Baccarum Sambuci ibid. Rosata Novella, vide Species ✕ Rotula pectorales ✕ 123</p> <p style="text-align: center;">S</p> <p>Sacchara 80 Saccharum Penidium, five Rosaceatum 81 Saccharum Rosatum 82 Saccharum Saturni 195 Saccharum Tabulatum simplex & Perlatum 81 Saccharum Tabulatum compositum ibid. Sales conficiendi modus 199 Sal Armoniacus ✕ 192 Sal fixus 199 Sal Prunellæ 193 Sal Succini 185 Sal Vitrioli 196 Sal Volatilis 199 Sanguinis Hircini preparatio 204 Sipe 74 Scammonii preparatio duplex 206 Scilla preparatio ibid. Sem. 4 Calida majora 21 Sem. 4 Calida minora ibid. Sem. 4 frigida majora ibid. Sem. 4 frigida minora 22 Sief de Plumbo 127 Sief de Thure 130 Sparadrap. pro Fonticulis ✕ 179 Sparadrap. seu Tela Galteri ✕ ibid. Species 83 Species cordiales temperatæ 84 Species Diacalaminth. simpl. ✕ ibid. Species Diacalaminth. compos. ✕ ibid. Species Diaireos simpl. ✕ 85 Species Dialacæ ✕ ibid. Species Diamarg. frig. ✕ 86 Species Diambraz 87 Species Diamosch. dulcis ✕ ibid. Species Diamoschi amari ✕ ibid. Species Dianthi 88 Species Diarrhod. Abbatis. ✕ 88 Species Diatragac. trig. 89 Species Diatrión Piperis ✕ ibid. Species Diatrión Santalón ✕ ibid. Species Diosporitici 88 Species Liberantis ✕ 90 Species Elect. Rosatæ Novellæ ✕ 92 Spiritus Stillatitii compositi 26</p> <p style="text-align: right;">Spiritus</p>
---	--

INDEX REMEDIORUM.

Spiritus Absinthii	+	+	ibid.	Syrupus è Moris	59
Spiritus Absinthii magis compositus	+	+	ibid.	Syrupus de Mucilaginis	56
Spiritus Angelicæ magis compositus	+	+	27	Syrupus Myrtinus	57
Spiritus Castorei	+	+	28	Syrupus florum Nymphææ simplex	+ ibid.
Spiritus Fuliginis	+	+	192	Syrupus florum Nymphææ compositus	+ ibid.
Spiritus Lavendulæ compositus	+	+	27	Syrupus ex Oxalide	59
Spiritus Lumbricorum magistralis	+	+	30	Syrupus infusionis florum Pæoniz	+ 58
Spiritus Salis Armoniaci	+	+	192	Syrupus de Pæonia compositus	ibid.
Spiritus Salis dulcis	+	+	193	Syrupus de Papavere erratico	57
Spiritus Tartari	+	+	188	Syrupus de Papavere magis compositus	+ 55
Spiritus Urinz	+	+	192	Syrupus è floribus Persicorum	64
Succus Glycyrrhizæ simplex	+	+	72	Syrupus è succo recentium summitatum Pilo-	
Succus Glycyrrhizæ compositus	+	+	ibid.	felle	+ 54
Succus Prunorum sylvestrium	+	+	ibid.	Syrupus de Pilofelle	+ 57
Syrupus de Absinthio simplex	+	+	46	Syrupus è succo Plantaginis	+ 54
Syrupus de Absinthio compositus	+	+	ibid.	Syrupus è succo Pomorum	+ ibid.
Syrupus Acetosus simplex	+	+	47	Syrupus è succo Portulacæ	+ ibid.
Syrupus Acetosus compositus	+	+	ibid.	Syrupus de Pomis alterans	+ 59
Syrupus de Agno Casto	+	+	ibid.	Syrupus de Pomis purgans	+ 64
Syrupus de Agresta	+	+	59	Syrupus de Pomis magistralis	+ ibid.
Syrupi Alterantes	+	+	54	Syrupus de Præfio	+ 59
Syrupus de Althæa	+	+	48	Syrupi Purgantes	+ 63
Syrupus de Ammoniaco	+	+	ibid.	Syrupus de quinque Radicibus	+ 59
Syrupus de Artemisia	+	+	ibid.	Syrupus Raphani	+ ibid.
Syrupus ex Aurantiis	+	+	59	Syrupus Regius	+ 60
Syrupus ex Berberis	+	+	59	Syrupus de Rhabbarbo	+ 65
Syrupus è succo Betonicæ	+	+	54	Syrupus de Rhamno solutivo, vide	
Syrupus de Betonica compositus	+	+	49	de Spina Cervina	
Syrupus è succo Boraginis	+	+	54	Syrupus è Ribes	+ 59
Syrupus Botryos	+	+	50	Syrupus Rosaceus solutivus	+ 65
Syrupus è succo Buglossi	+	+	54	Syrupus Rosaceus solutivus cum Agarico	+ ibid.
Syrupus Byzantinus simplex	+	+	50	Syrupus Rosaceus solutivus cum Helle-	
Syrupus Byzantinus compositus	+	+	ibid.	boro	+ ibid.
Syrupus Capillorum Veneris	+	+	ibid.	Syrupus Rosaceus solutivus cum Sena	+ 66
Syrupus Cardiacus	+	+	59	Syrupus è succo Rosarum	+ 65
Syrupus è succo Cardui Benedicti	+	+	54	Syrupus è Rosis siccis	+ 60
Syrupus infusionis florum Caryophylli	+	+	59	Syrupus de Rubo Idæo	+ 54
Syrupus ex Cerasis	+	+	ibid.	Syrupus è succo Salviæ	+ ibid.
Syrupus è succo Chamæmeli	+	+	54	Syrupus è succo Scabiosæ	+ ibid.
Syrupus Chamæpitios	+	+	ibid.	Syrupus Scabiosæ compositus	+ 60
Syrupus è succo Cichorii	+	+	ibid.	Syrupus è succo Scordii	+ 54
Syrupus de Cichorio cum Rhabbarbo	+	+	63	Syrupus è succo Sempervivi	+ ibid.
Syrupus de Cinnamonox	+	+	52	Syrupus de Scolopendrio	+ 61
Syrupus acetosifatis Citriorum	+ succo.	+	ibid.	Syrupus de Spina Cervina	+ 66
Syrupus corticum Citriorum	+	+	ibid.	Syrupus de Stæcha le	+ 61
Syrupus è Coralliis simplex	+	+	52	Syrupus de Symphyto	+ ibid.
Syrupus è Coralliis compositus	+	+	ibid.	Syrupus è succo Tussilaginis	+ 54
Syrupus Cydoniorum	+	+	ibid.	Syrupus è succo Veronicæ	+ ibid.
Syrupus è succo Eadi viz	+	+	54	Syrupus Violarum	+ 62
Syrupus de Epithymo	+	+	63	Syrupus è succo Violarum	+ ibid.
Syrupus è succo Erysimi	+	+	58		
Syrupus è succo Erysimi compos.	+	+	53	T	
Syrupus è succo Fragorum	+	+	54	Tapsimel, vide Unguentum	
Syrupus è succo Fumariæ	+	+	ibid.	Tapsivalentia, vide ibidem	
Syrupus de Fumaria compos.	+	+	51	Tartarum Vitriolatum	+ 196
Syrupus de Glycyrrhiza	+	+	ibid.	Tartarum lotum	+ 207
Syrupus Granatorum	+	+	53	Terebinthina cocta	+ ibid.
Syrupus è succo Hederæ terrestris	+	+	54	Theriaca Andromachi	+ 102
Syrupus è succo Hyperici	+	+	ibid.	Theriaca Diacassarion	+ 100
Syrupus de Hysopo	+	+	54	Theriaca Londinensis	+ 103
Syrupus Jujubinus	+	+	55	Tincturæ	+ 98
Syrupus è succo Limonum	+	+	59	Tinctura Antimonii	+ 189
Syrupus è succo Lujæ	+	+	ibid.	Tinctura Castorei	+ 98
Syrupus è succo Lupuli	+	+	54	Tinctura Chelidonii	+ ibid.
Syrupus de Meconio	+	+	55	Tinctura Cinnamonl	+ 39
Syrupus Melissophylli	+	+	56	Tinctura Croci	+ 38
Syrupus de Mentha	+	+	ibid.		
Syrupus è succo Mercurialis	+	+	54	F €	Tinctura

INDEX REMEDIORUM.

Tinctura Fragorum	ibid.	Vitrum Antimonii	197
Tinctura Ononidis	ibid.	Unguenta	145
Tinctura Roris Solis	ibid.	Unguentum Ægyptiacum	ibid.
Tinctura Salis Tartari	192	Unguentum Adstringens	153
Tinctura Scordii	33	Unguentum Agrippæ	ibid.
Tinctura Theriacalis	ibid.	Unguentum de Alabaſtro	ibid.
Tinctura viridis	39	Unguentum Album	145
Trochisci	122	Unguentum Amarum	154
Trochisci de Abſinthio	ibid.	Unguentum Anodynum	145
Trochisci albi Rhafis	ibid.	Unguentum ex Apio	ibid.
Trochisci Alexiterii	ibid.	Unguentum Apſtholorum	154
Trochisci Alhandal	ibid.	Unguentum Aragon	155
Trochisci Alpitæ Moſchata	123	Unguentum de Artanità	ibid.
Trochisci Alkekengi	ibid.	Unguentum Aureum	146
Trochisci Bechici albi	123	Unguentum Baſilicon m. ſus	ibid.
Trochisci Bechici nigri	124	Unguentum Baſilicon minus	ibid.
Trochisci de Benberis	ibid.	Unguentum ex Edellio	ibid.
Trochisci de Camphora	ibid.	Unguentum de Calce	ibid.
Trochisci de Capſaribus	ibid.	Unguentum Carapſosæ	156
Trochisci de C. ſabe	125	Unguentum Citrium	ibid.
Trochisci Cypreos	ibid.	Unguentum Comitiſæ	157
Trochisci de Eupatorio	ibid.	Unguentum Dialthaz	147
Trochisci de Gallia Moſchata	126	Unguentum Diapompholigos	ibid.
Trochisci Gordonii	ibid.	Unguentum de Gummi Elemi	145
Trochisci Hedychroi	ibid.	Unguentum Esulatum	147
Trochisci Hyſterici	127	Unguentum Esulatum cum Mercurio	ibid.
Trochisci de Ligno Aloes	ibid.	Unguentum Hæmorrhoidale	157
Trochisci de Myrrha	ibid.	Unguentum Laurijnuſi vulgare	148
Trochisci de Plumbo	ibid.	Unguentum Martiatum	157
Trochisci Polyidæ	ibid.	Unguentum Maſſichinum	158
Trochisci de Rhabarbaro	128	Unguentum de Minio	148
Trochisci Ramich	ibid.	Unguentum de Mucilagibus	158
Trochisci de Santalis	129	Unguentum Neapolitanum	ibid.
Trochisci de Scilla	ibid.	Unguentum Nervinum	159
Trochisci de Spodio	ibid.	Unguentum de Nicotiana	148
Trochisci de Terra Lemnia	ibid.	Unguentum Nutritum	ibid.
Trochisci de Thure	130	Unguentum Ophthalmicum	ibid.
Trochisci de Violis ſolut.	ibid.	Unguentum ex Oxylapatho	149
Trochisci de Vipera	ibid.	Unguentum Pectorale	159
Trochisci Vitici, ſive Agni Caſti	131	Unguentum de Plumbo	149
Tryphera major	112	Unguentum Pomatum	ibid.
Tryphera ſolutiva	113	Unguentum Populneum	159
Turpethum minerale	136	Unguentum Potabile	149
Tutiz preparatio	198	Unguentum Refinum	150
		Unguentum Reſumptivum	160
		Unguentum Roſatum	150
		Unguentum Rubrum deſicc.	ibid.
		Unguentum Rutaceum	150
		Unguentum de Solano	151
		Unguentum Splanchnicum	160
		Unguentum Splanchnicum magiſtr.	161
		Unguentum de Succis	ibid.
		Unguentum de Succis Aprieticivis	ibid.
		Unguentum Sumach	162
		Unguentum Taphnel	152
		Unguentum Taphvalentia	ibid.
		Unguentum Tutiz	151
		Unguentum Valentia Scabioſæ	ibid.
		Uſquebach Hibernorum, vide Aqua vitæ	
Valentia Scabioſæ, vide Unguentum			
Vinum Abſinthites	40		
Vinum Anthoſatum	ibid.		
Vinum Antimoniale	ibid.		
Vinum Benedictum	ibid.		
Vinum, ſive Aqua, Ceraſorum nigrorum	ibid.		
Vinum Calybearum	41		
Vinum Elleboratum	ibid.		
Vinum Euphragiatum	40		
Vina Medicata	ibid.		
Vinum Rubellum	ibid.		
Vinum Scillicicum	41		
Vitriolum album depuratum	196		

F I N I S.

Index Nominum, quae in Editione recentiori hujus Pharmacopoeiae exhibentur.

A	page
Aqua. Lactis alexitoria	1
Nephritica	1
Sapphirina	1
Thyphica (ampborata)	1
Aerum Mosaicum	1
Balsamum viride	1
viride balsuratum	1
Peterribum	1
Causticum Lunae	1
Ceratum album	1
Thucum	1
Confectio Kalcophana	1
Archigenij	1
De Santali	1

D.	
Decoctum amarum J.	1
Decoctum Sene Dry Med.	2
Traumaticum	2

E.	
Elixir prop. Hyal.	2
Salutis	2
Dipl. adhaesio.	2
Diasulph.	2
Epispast. thum.	2
gramm.	2
Mercuriale	2
Opod & Ldoc.	2
Ins. Venereis	2
Extract. Thebaicum	2

G.	
Gas Sulphuris	2
H.	
Hepar Sulphuris	2

L.	
Lac. Sulphuris	2
Lapis Conchyrova	3
Medicamentosus	3
Laudanum liquidum Sydenh.	3
Tartaratum	3
Linimentum arcae	3

M.	
Mel Elatines	3

O.	
Oleum pardinum	3
Oxyrhodinum	3

P.	
Pasta Epispastica	3
Pilule De Ammoniac	3
Ophtalmica	3
Empyrea	3
Beligulla Sanguida	3
De Khabarbaro	3
De Scaparronio	3
Pulvis Cephalicus	3
Emacchini	3
Diacalamintar.	3

Pulvis Diaturspehi	3
Diacinnamomi	3
Ad guttalem	3

S.	
Spiritus Satis	3
Sab. Bot. Reos.	3
Genois	4
Qui amph.	4
Syrupus Balsanum	4
Fl. Caryoph.	4
Chalybeatus	4
Croci	4
De pito.	4

T.	
Tartarus Emeticus	4
Tinctura Catheridam	4
Spellebori	4
Martis Glauberi	4
Myrsiciti	4
um. sp. Sulph.	4
Hydro	4
Myrrh. J.	4
Comp.	4
Papav. Lycop.	4
Rhabarbari	4
Rosar. Rub.	4
Serp. Sarg.	4
Sulphuris	4
Vinum Siperinum	5
Vitriolum Martis	5
Camphoratum	5

U.	
Argentum Ceruleum	5
Potense	5
Digitalis	5
Emollicus	5
Fuscum	5
Lilium	5
Linaria	5
Nervinum	5
Sambucinum	5

Finis

[Faint, mostly illegible handwritten text, possibly bleed-through from the reverse side of the page. The text is arranged in several columns and appears to be a list or account.]

100
100
100
100

