

Pharmacopoea Londinensis, in qua medicamenta antiqua et nova usitatissima, sedulo collecta, accuratissime examinata, quotidiana experientia confirmata, describuntur.

Contributors

Royal College of Physicians, London

Publication/Creation

London : E. Griffin for J. Marriott, 1618.

Persistent URL

<https://wellcomecollection.org/works/jkz9nzkc>

License and attribution

This work has been identified as being free of known restrictions under copyright law, including all related and neighbouring rights and is being made available under the Creative Commons, Public Domain Mark.

You can copy, modify, distribute and perform the work, even for commercial purposes, without asking permission.



Wellcome Collection
183 Euston Road
London NW1 2BE UK
T +44 (0)20 7611 8722
E library@wellcomecollection.org
<https://wellcomecollection.org>

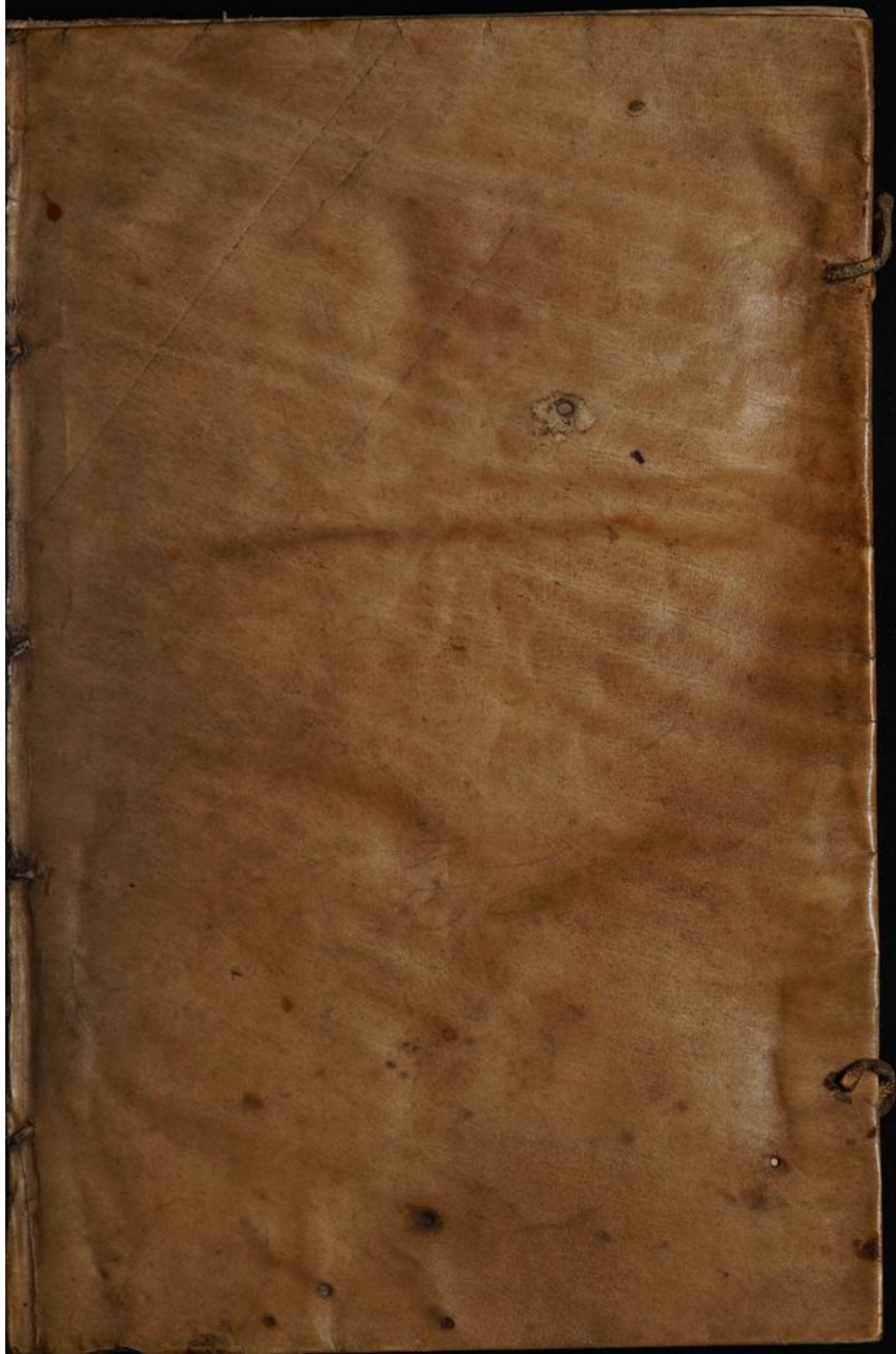

Pharmacopoeia Londinensis 1618.







4983

L XXVI 12

ST. C 16772

1st edition

May 1618

M. 1600

160

Oct 1925

250

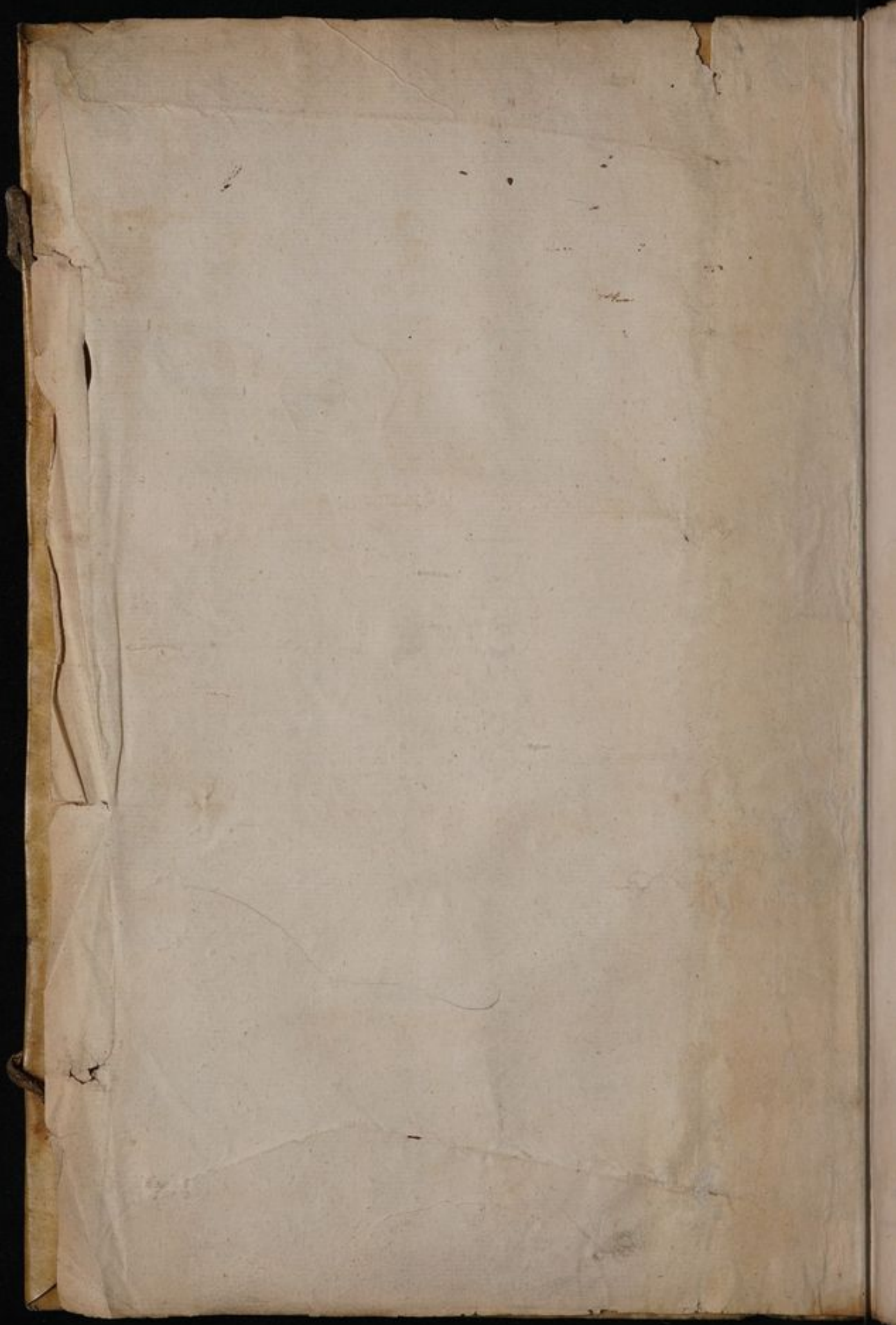

This book pertains to
John Crimford apolitan



[Faint, illegible handwritten text, possibly bleed-through from the reverse side of the page.]





Pharmacopœa
Londinensis,

IN QVA
MEDICAMENTA
ANTIQUA ET NOVA
vsitatissima, sedulo collecta,
accuratissime examinata, quo-
tidiana experientia confirmata
describuntur.

Opera Medicorum Collegij
LONDINENSIS.

Ex Serenissimi REGIS mandato
cum R. M. Privilegio.



LONDINI
Excudebat Edwardus Griffin,
sumptibus Iohannis Marriot, ad
insigne Iridis albe in platea vulgo
dicta Fleet-street. 1618.



49094



Pharmacopoea

Londonensis

IN OVA

MEDICAMENTA

ANNO DOMINI MDCCCXXXV

Edictum Secretarii
in consensu Regni, quod
in Pharmacopoea Londinensi
adhibenda sunt

Quatuordecim
articuli

Enactum in Parlamento
Angliae et Normanniae
anno Domini MDCCCXXXV

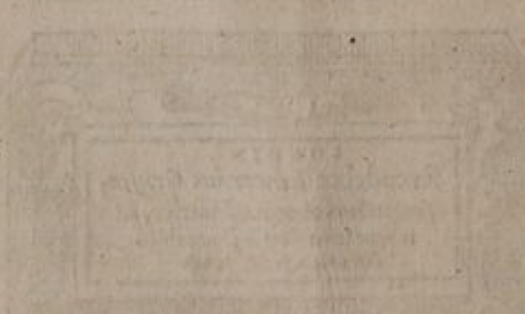



SERENISSIMO
 PRINCIPI IACOBO
 MAGNAE BRITANNIAE,
 FRANCIAE, HYBERNIAE, &c.

REGI Collegium Medicorum
 LONDINENSIVM

Uxoribus & Filiis



NUMINIS cum hominibus com-
 mercium, facilemque ad superos
 aditum denotatura antiquitas;
 (licet sub obscura incertae noctis
 nebula titubans, non insagaci ta-
 men acumine) Deorum simula-
 chra sub humana specie varijs in-
 signita titulis templis intulit: mu-
 tisque statuis diuinos decreuit honores, & assignauit
 sacrificia quibus vel pacarentur, vel conciliarentur
 superi, inferi, medioximi. Principum plurimos ecc-
 litibus assidere voluit, eorum memoriam venerata,

EPISTOLA DEDICATORIA.

& nihil minus quàm summum in sublunaria imperium attribuens illorum æternitati, quos vt potentiæ suæ vicarios dum vitali fruerentur aurâ Iupiter constituerat; sic res in publicum bonum præclarè gestæ, atque in subditos paternæ curæ iuncta liberalis comitas; dignos præstiterant qui Deorum immortalium socij haberentur. Nos qui reducto velo & discussa caligine certiora nunc veri numinis beneficio figimus vestigia, vt cœlum justis precibus peruium, & *D. O. M.* ad pia vota facilem experimur: sic te Principem nostrum, (*REX SERENISSIME*) Reipublicæ Christianæ, Regnorum imprimis tuorum bono terris datum, erga pios probosque omnes flexibilem ac benignum, in tuos tenero & plus quàm paterno affectu propensum cernimus, agnoscimus, atque omnibus obsequij, officiorum, seruitij ritibus, quos omnipotens Regibus huiusce mundi Dijs assignauit, purè sanctèque colendū pronunciamus. Tam aptus natus es ad bona, ad iusta, ad augusta vt ab hac deflectere semita nec fas tibi sit, nec si velles datum; tantus est naturæ tuæ candor quæ virtutibus regijs ab incunabulis imbuta, nec nouo chromate tingi, nec veterem formam potest deponere! Sic Arcton aspicit magnetico spiritu mobile redditum ferrum, & quantumvis detorqueas ad punctum redit. Quid attulerit compendij toti Christiano orbi insigne illud pacis studium quo in mutuam perniciem ruentes principum potentissimorum animos blando amicitiae glutine foeliciter ferruminasti: Quid tuis populis æquitas, quæ in cæteris tui similibus mediocris, in te
summa

EPISTOLA DEDICATORIA.

summa tanquam in suæ actiuitatis sphaera triumphat; Quid veræ Ecclesiæ pastoralis ille amor quo gregem Saluatoris prosequutus, schismata tollere citra ambitiosum fastum quotidie studes, alij loquantur quorum penna nomen tuum posteritati non fucato stilo tradere audacter satagit, materiae vbertate diffluens, colorum quibus obumbrari si non deturpari solet memoria principum non indiga. Nos quibus MAIESTATI tuæ deuincti nodis viuamus explicemus liberè, & viuenti Domino ea persoluamus vota quæ Ioui nostro (iuuans quippe tu nobis pater) debentur. Vniuersalis ille recti bonique amor efficit vt dum næuos Rempublicam fœdantes sedulis perlustras oculis, Regiam aciem in Medicinæ castra deflexeris. Quot abs te istic conspectæ Lacunæ, quot hiatus? quot à via regia quam veri hygieias antistites calcant aberrantia diuerticula monentibus primarijs nostrum benigniter notare dignatus es? Exinde factum vt eodem momento cum errorum notitia tot defectuum resarciendorum irrequieta cupido animum tuum incesserit. In actione consistit virtus, quæ dum in motu est viget, situ obsita quiete elanguescit: in te Domine motu indefinente, veluti primum mobile ad se omnes animi tui facultates æternum rapit. Rectum norma est sui & obliqui: Propterea iussisti (R E X O P T I M E) vt ab ijs quos cæteris præluere in Medicina faciendâ æquum est sumerentur faciendorum exordia. Collegium nostrum Medicum ab *Henrico Octauo &c.* immunitatibus & priuilegijs donatum, tu Musarum omnium parens authoritate cumulare voluisti nequid deesset ad honoris

EPISTOLA DEDICATORIA.

noris culmen, né-ue relinqueretur lapis aliquis offendiculi. Ita potestate abs te concessa insigniti Medi-
næ proceres, in repurgando Augiæ stabulo, atque ad-
mittendis veris Asclepiadis, eliminandis ijs qui Lar-
uati saltem personam Medicorum induunt toti sunt.
Immortales tibi sint gratiæ (SERENISSIME
P R I N C E P S) quòd vel querelis nostris vel petitio-
nibus faciles quotidie aures accommodes, nec à no-
bis exoptatum quidquam hæctenus, vndè schola no-
stra passa sit repulsam. Sui semper similis virtus cubi-
co situ mutationum nescia subsistit. Hac freti fiducia
dum tua capessimus iussa, atque in replendis Lacunis
& reparando vallo versamur, id Senatui nostro vi-
sum est, artifici cuique ad scitum perfectumque opus
producendum, necessaria esse idonea instrumenta
quæ vrgente necessitate ex penu, vt tela ex armamen-
tario depromantur. Siqua in re anceps fluctuatio, ea
certè in re medica est admodum periculosa, in cuius
praxi, quantum homini datum est, statuenda sunt
certa remedia, quæ Deorum manus à veteribus
dicta, languentibus ægris tutò ab artis peritis admi-
nistrentur. Quilibet Medicus in antiquorum scriptis
vulgatas habet remediorum formulas: sed eas abin-
uicem vt plurimum discrepantes, ita vt in hac varie-
tate tyronum mentes dubiæ veluti in triuio consilij
inopes consistant, Pharmacopœorum opera incerti-
tudine parum fida, ipsis etiam inuitis reddatur. Pla-
cuit itaq; Medicorum Collegio *Londinensi* (cujus tu
R E X munificentissime tutelaris Deus es) tam anti-
qua quàm noua pharmaca necessaria in vnum con-

sedes collectas huiusmodi volumine cumulare & farcinare
non

EPISTOLA DEDICATORIA.

farcinare volumen, atque donum hoc leuidense tuis imponere aris; vel potius te non sinente tantum, sed etiam iubente Augustæ Maiestati tuæ offerre suppellectilem, quæ subditorum tuorum corpora in posterum à pestifera morborum lue sarta tecta que præferuentur. Fœtus isti gnesij si propitiam exporrigas frontem, solis tui perferent radios, qui spurios occæcare solent. Fac igitur vt pro tibi innato more salutarem fauoris tui auram opus hoc sentiat, cui supplices petimus vt liberum per regnorum tuorum limites indicas & necessarium com meatum. Vt veritas vna est sic certa sit eius notitia. Vitæ subditorum tuorum interest vt Medici quid præscripturi sint, Pharmacopœi quid in vsum paratum habituri compertum habeant. Vacillationis pœna non minoris quàm ipsius vitæ iactura constat. Tu qui juris legumque fautor es, capitis tuorum tutor esse velis. Edicto cautum sit ne alia vtantur ij quorum non minus fœliciter quàm justè habenas Regis Pharmacopœa, quæ non *Londinensis* solùm, sed ex vsu (si placet) Anglica in posterum indigitetur. Sic fiet vt à tritico secernantur paleæ, & agyræ atque circulatores quibus æquitas tua te reddit infensissimum à genuinis dignoscantur. Sic tu Iupiter eris Liberator: Sic acceptam tibi feret sanitatem tua Respublica; Sic denique dum summi inter humanas res boni Promotor & Conseruator eris, ejus cujus in terris locum obtines imitatore te prodes verum, & quamdiù durabit vniuersi machina memoriæ hominum heroicæ tuæ virtutes obuersabuntur, sicut tui pars melior viuet, tandem aliquando

do

EPISTOLA DEDICATORIA.

do tradita, aternitati: Quod vt serò contingat, imò
vt nulli nostrum id videre contingat; sed vt diutissi-
mè Mundo, patriæ, tuis, subditis, singulis nostrum
te incolumem seruet *D. O. M.* ex animo optant &
precantur

Maiestati tuæ

Humillimi Clientes & fidelissimi

Subditi *Socij Collegij Medicorum*

L O N D I N E N S I S.



Candido Lectori.



*Primum te saluere iubet, quæ maximè saluum te facit
Medicina; & quo melius adhuc saluti tuæ consulat no-
uam construxit officinam pharmaceuticam, quam non
instruxit modo locupletissima remedium saluberrimæ
suppellectile, verum & curam suscepit, ut illa sine frau-
de fidelius, sine errore tutius in salutem tuam compo-
nantur. Sed, opus inquis, quo non est opus. Cum præ-
ter veteres recentioresq; plurimos vix aliqua sit trans-
marina Ciuitas aut Academia, celebrior, quæ istam non
abundè spartam ornauerit verum id forsitan. At cedo, si*

*tot isti veteribus non acquieuerint Melue, Siluio, Nicholao & alijs; sed suum volu-
erint singuli Antidotarium; Romani suum, suum Veneti, Florentini suum, suum
Bergomenses, Augustani suum, & quos tacemus reliqui; quidni & Londinenses suum?
velut vestem propriam cuius non tanta laus est quod sit splendida quam quod propria,
non tam si è bisso sit aut purpura, sed si Anglis corporibus adaptata: præterea nos
tanta varietate non instrui, sed distrabi magis contigit; ista inopes nos Copia facit; &
morbis ille cui modo occurrimus totus est ex plenitudine. Quo vasta magis est silua,
pluresque semitæ, facilius per inuia, deuia dum vagantur, aberrant viatores. Quo
mare spaciosius, eo magis est opus Cinesura: qua destituti diu apud nos Pharmacopæi
varijs fluctibus iactari, & mille modis distrabi videbantur, dum vnus isto, iste alio me-
dicandi tramite incederet, vnus ad cordum, alius ad Fernelium, ad Augustanos alius,
ad suum forsitan alius speculum se componeret; idemq; remedium tot haberet Idææ quot
officinas: quod malum cum indies magis grassaretur, non sine summo tam Medicorum,
quam agrorum dispendio volumus hoc opusculo velut iacta Anchora sic fluctuantem
Pharmaciam stabilire, eamque certis limitibus, & Cancellis coercere, dum vnâ & v-
nicam componendi legem & methodum non docemus modo, sed imponimus & im-
peramus, a qua non liceat, vel latum (ut aiunt) vnguem aberrare, ut vno velut filo
ducti, tum Medici, tum Pharmacopæi, isti in præscribendo certius, hi in componendo
rectius progrediantur & vnanimes conueniant.*

*Necnon alia adhuc grauior est pestis, ad quam opus Antidotario; aliorum videlicet
summa fraus & impostura, qui lucelli gratia, & sordido aucupio fæces quasdam vilissi-
mas, & spurcissimas sordes sub Pharmacorum nomine & titulo venditant; imò quæ no-*

CANDIDO LECTORI.

bis in pretio sunt maximo Theriacam, Mithridaticam, & Alkermes aliaq. plurima adulterant; ut remedia non deueniant, sed venena, nec in solatium egris, sed pernicient. Qui sceleratissimi homicida, etsi flagello potius aut furca, quam Censura hac nostra coerceri debuerint; erunt tamen forsitan pro more Anglo saluandi beneficio libelli, & cum ipsis miselli egi, quorum vita & sanitati isto velut sacro codice consulimus. Eo libello consilium & salutare cuius tamen gloriam & laudem nobis ipsis non arripimus; sed (ut fateamur quod res est) eius caput altius, eius diuini origo à loue principium; à nostro inquam Augustissimo & (quod rarius) literatissimo, & (quod gratius) salutis publica vigilantissimo REGE IACOBO, qui ut pacem in orbe Christiano, unionem in orbe Britanno, conformitatem in orbe Ecclesiastico studuit semper & feliciter stabiluit; ita nostrum Orbem Apollinarem spheramq. medicam dignatus est lustrare suo lumine, legesq. salutare nobis condere pro concordia medica certa q. medendi symphonia, ut sicut antea animarum sic & corporum saluti; antea subditorum dignitati, modo illorum vita & sanitati consuleret, ut de illo verum sit, quod de sole Regius vates cecinit, nihil est secretum à calore eius; nihil ab eius cura seclusum aut immune; & insculptum videatur diuina manu idem pectori suo, quod nummo. Salus populi suprema Lex. Cum enim Pharmacopœis Londinensibus novas libertates & priuilegia noua indulserit, literis suis (ut appellantur) patentibus, hoc unum inseri; & exprimi imprimis voluit, ut cum Antidotarium istud prodiret in lucem, ad illud velut sacrum canonem religiose se astringerent: Legibusq. ferendis à Senatu medico obtemperarent. Cui verè Regio mandato equum nobis erat morem gerere; fecimusq. tandem ut in lucem prodeat Pharmacopœia Londinensis, apparatus nec sordido nec superbo, nec remediorum paupertate indiga, nec eorum mole aut tumens aut ambitiosa. In qua etsi doctam Antiquorum canitiem venerationem, eorundemq. remedia prima velut acie collocauimus, non tamen recentioris Chymia noua subsidia rejicimus aut aspernamur, sed illis locum & angulum à tergo concessimus, ut famulentur dogmatica Medicina; & velut manus auxiliares inseruiant; neq. verò tam superstitiose incessimus Antiquorum vestigijs, ut nihil ex nostro penu nouum apportemus; non enim qua hic descripta, transcripta sunt omnia, aut mercibus solis transmarinis, & exoticis officinam nostram instruximus, sed quae ad adiicimus noua & nostra, qua crebro vsu probata nunc primum in lucem prodeunt publicam; quaedam etiam in antiquis formulis immutauimus saluo tamen authoris sensu & nomine, non tam nouitatis studio, quam necessitate coacti, praesertim ubi non occurrunt, qua praescribuntur simplicia, in quorum locum alia suffecimus qua facultatum cognatione simillima videbantur, pariterq. fecimus in modo pilulas componendi, qua si antiquo more cum succis aut aquis in massam redigantur citò siccitatem nimiam vel situm contrahant, ideoq. Syrupis accommodatis pro diuturniori custodia utendum voluimus. Cum verò in plurimis authoribus, quaedam penitus relinqui soleant artificum iudicio, potissimum in mellis & sacchari mensura, sub duabus literulis q. s. vel voculis, quantum satis; unde eiusdem pharmaci non eadem apud omnes consistentia nec facultas eadem; nos de libero artificum arbitrio potestatem omnem in posterum ademimus, & in eandem rem quosdam à Pharmacopœis ipsis in hoc artificio versatissimis adhibuimus in concilium, quorum ope & opera de certo componendi modo, certa q. mensura conuenimus & dosin designauimus cui nec addant illi nec adimant. Deniq. cum in plerisque Antidotarijs, tum priscis tum recentioribus vsus & facultas cuiusque remediij exprimat, unde tam inscij, quam impij Circumforanei & agirta, ex hac pharetra seipsos muniant ad praxin medicinae, nostrosq. gladios insani homunciones in Reipublica perniciem arripiant, ideo de remediij viribus nihil adiecimus: solis enim doctis hac scribimus & Apollinis alumnis, ad vulgi

CANDIDO LECTORI.

non intellectum sed salutem. De ordine quo omnia disposuimus, rationem non opus est reddere, simplicia compositis; interna, externis; liquida solidioribus pramissimus; in suas classes singula digestimus, unde nullo negotio depromi, in usumque & praxim referri possint. Habes (Amice Lector) quid fecimus, cur fecimus; Opus quale in fabulis Pandora, in illam Dy omnes; in hoc Collegio omnes sua symbola contulerunt, sub auspicijs dignissimi Præsidis, quo non modo Consule aut præside, sed cuius consilio & auxilio & indefesso studio, tectum modo & fastigium huic tanto operi imponitur; quod ante annos aliquot inceptum condi, sed inceptum, cuius non cepta surgebant turres ut Poëta lusit. Quale iam aut quantulumcumq; sit Amice Lector tuo bono & publico fore commodum speramus & venemus; quod si & palato tuo arrideat utere & Vale.

à Collegio Londinenli septimo die Maij, anno 1618.

A briefe of his MAIESTIES royall Proclamation
 commanding all Apothecaries of this Realme to follow
 this PHARMACOPOEA lately compiled by the
 Colledge of Physicians of LONDON.



Hereas by our especiall commandement there hath beene of late compiled in the Latine-tongue by the Colledge of Physicians of London a booke entituled Pharmacopœa Londinensis &c. And whereas through the great care and industrie of the said Colledge, the foresaid Pharmacopœa Londin: is now perfected, and is a worke greatly tending to the publique good of our Subiects, and we minding that all falshood, differences varieties, and uncertainties in making or composing of Medicines, and distilling of Oyles, or Waters hereafter be utterly taken away and abolished, and that in the time to come the manner and forme prescribed by the said booke should be generally and solely practised by Apothecaries in their compositions of Medicines, and distillation of waters for all such things as are therein named and prescribed: We therefore desirous in all things, to provide for the common good of our Subiects, and intending to settle and establish the generall use of the said booke in this Realme of ENGLAND doe hereby signifie and declare our Royall will and pleasure to be, and hereby straightly require, charge, and command all and singular Apothecaries, within this our Realme of ENGLAND or the dominions thereof, that they and every of them, immediately after the said Pharmacopœa Londin: shall be printed and published doe not compound, or make any Medicine, or medicinable receipt, or prescription, or distill any Oyle, or Waters, or other extractions that are or shall be in the said Pharmacopœa Londin: mentioned and named after the waies or meanes prescribed or directed, by any other bookes or Dispensatories whatsoever, but after the onely manner and forme that hereby is or shall be directed, prescribed, and set downe by the said booke, and according to the weights and measures that are or shall be therein limited, and not otherwise &c. upon paine of our high displeasure, and to incurre such penalties and punishment as may be inflicted upon Offenders herein for their contempt or neglect of this our royall commandement. Willing and commanding also hereby all Mayors, Sheriffes, Iustices of peace, Constables &c. Given at our Pallace of Whitehall 26 of Aprill in the 16. yeere of ourraigne of England, France, and Ireland, and of Scotland the 51. 1618.

THE Kings most Excellent Maiesly hath not onely commanded the publishing of this booke, but hath farther beene gratically pleased to grant full and sole priviledge unto John Mariot of London Stationer (and Printer of this worke) his Executors, Administrators, Deputies, and Assignes, for 21. yeeres next ensuing, to imprint, or cause to be imprinted, and to sell assigne and dispose of, to his and their best benefit and auaile, this booke, and bookes, as well in the Latine as English tongue, as also in any other Language or tongue whatsoever: Straightly prohibiting any other during the said time, to imprint or cause to be imprinted, to import, utter, or sell, or cause to be imported from any the parts beyond the seas, uttered or sold, the said booke or bookes, or any part thereof within any of his Maiesties Realmes and Dominions (without the speciall licence, and consent of the said John Marriot his Executors, Administrators, Deputies, and Assignes first had and obtained in that behalfe) upon paine of his Maiesties high displeasure, and to forfeit five pounds of lawfull English mony for every such booke or bookes, or any part, or parts thereof imprinted, imported, uttered, or sold contrary to the true meaning of this priviledge, beside the forfeiture of every such booke or bookes, &c. as more at large appeareth by his Maiesties letters patents dated the twentieth of March in the fiftenth yeere of his Maiesties reigne of ENGLAND France and Ireland, and of SCOTLAND the fiftieth. 1618.



NOMINA D. D. COLLEGARVM
SOCIETATIS MEDICORVM LONDI-
NENSIVM HODIE VIVENTIVM.

HENRICVS ATKINS Doc: Med: Regis Medicus
ordinarius, & Collegij Medicorum Londinensium
Præsicens.

THEODORVS DE MAYERNE Medicinæ Doctor,
Regiarum Majestatum Medicus primarius.

GVLIELMVS PADDY Eques } Regij Medici ordinarij.
IOHANNES CRAIG }

THOMAS FRYER.

THOMAS MONDEFORDE.

MARCVS RIDLEY.

EDWARDVS LISTER.

RICHARDVS PALMER.

IOHANNES CRAIG iunior.

IOHANNES ARGENT.

EDWARDVS IVRDEN.

IOHANNES GIFFORD.

FRANCISCVS HERRING.

MATHÆVS GWIN.

MATHÆVS LISTER iunior.

NOMINA D. D. COLLEGARVM &c.

GVLIELMVS HARVEY.
GVLIELMVS CLEMENT.
SIMON FOX.
LEONARDVS POE.
ROBERTVS FLVDD.
RICHARDVS ANDREWES.
THOMAS PATTISON.
THEODORVS GVLSTON.
IOHANNES COLLINS.
SIMON BASKERVILE.
THOMAS WINESTONE.
EDWARDVS WILSON.
GEORGIUS ROGERS.
IOHANNES RAVEN.
PAVLVS DE LAVNE.
ELIAZER HODSON.
OTHOWELLVS MEVERELL.
ALEXANDER RAMSEY.

TYP.

TYPOGRAPHVS LECTORI.

EN candori tuo locum ; vt ego dum agnoscam, tu ignoscas tot mendis & erroribus, qui nescio qua seu incuria seu festinatione nimia in libellum istum irreperunt.

In Epistola Dedicatoria pag. 3. linea vlt. voluisti pro voluisti. In Epistola lectori lin. 11. lege ornauerit. Verum id forsan: lin. 22. Cordum, pag. 2. lin. 10. feliciter stabiluit.

Pag. 1. lege Abrotani. Artemisiz. Centinodiz. Chamæmeli. pag. 2. lege Pratiij. Nymphææ. Scolopendrij. Solani. p. 3. Chelidonij. Cinnamomi, & sic quoties occurrunt: lin. vlt. lege libra dimidia. p. 4. lege limaturæ Cornu Unicorni. Columna 2. lin. vlt. lege redacti. p. 5. lege matracium. Caryophyllatæ, & vbiunque occurrunt. Scillæ. Meliloti. Althææ. Cymini. Buglossi. Chamæpityos. Cyperi &c. p. 10. c. 1. l. 16. lege & colaturæ adde. c. 2. l. 24. lege vsu aqua colata. p. 15. Vinum Abinthites. p. 15. c. 1. lege Insolentur. p. 17. c. 1. lin. antepenult. lege vnciam semis. p. 19. lege Dicum. p. 20. lege Cancrorum fluuiatilium. p. 22. col. 1. l. 4. lege libram vnam. l. 14. Succis acidis. p. 24. c. 1. l. 17. lege Colaturam demum. p. 25. c. 1. Macerentur, col. 2. pro q. f. lege libram vnam. p. 27. c. 2. l. 7. lege adde Colaturæ. p. 30. c. 1. l. 12. lege & Colatura cum Sacchari. col. 2. pro sufficienti quantitate lege libris duodecim. & lin. 35. pro q. f. lege addantur Mellis & Sacchari ana librarum duarum. p. 33. lege earum vice Caryophyllatæ duplicatæ. p. 35. c. 2. l. 15. dele expuma & cola. p. 36. lege Cymarum & sic vbi que. p. 37. c. 1. l. 4. lege quibus colatis cum Sacchari. col. 2. Tamarisci. p. 38. col. 2. lege Succi Mororum Celsi & Rubi immaturorum. p. 45. col. 1. l. 9. Croci drachmas tres. p. 52. c. 1. l. 9. Coustant. l. 17. lege Amyli. p. 53. pro razæ legeratæ. p. 54. Angelicæ. p. 61. lege Penidiorum. p. 62. c. 2. l. 34. lege ana. scrupulū. p. 70. Topasij. p. 74. c. 2. l. 30. lege conquisitis. p. 76. c. 1. l. 17. pro vncias octo lege vnciam vnam. col. 2. l. 4. lege Sagapeni ana. drachmas tres. p. 78. c. 1. l. 20. lege Cinnamomi, Zinziberis ana. drachmam vnam semis. p. 79. c. 1. l. vlt. lege triplum ad pondus specierū. p. 80. lege Turpeti. l. 17. pro. Enulæ lege Efulæ. p. 81. pro Cassia lege Diacassia. p. 82. c. 1. lege Diacarthamum seu Diacnicū. l. penult. lege coctæ. p. 85. c. 1. l. 23. lege libris duabus. p. 91. c. 1. l. 20. lege Ireos. Masticis. p. 92. lege Arthriticæ. p. 100. c. 1. l. 25. post Maltichies adde Folij vel Macis. p. 101. c. 2. Cyperus transferatur ad dosin Scolopendrij. p. 102. c. 2. lege Eupatorij id est Agerati. p. 109. c. 2. l. 1. dele cum & pone sine iure. l. 10. lege pyxidem. p. 119. c. 2. l. 20. dele ad vini consumptionem. p. 120. c. 1. l. 26. deest ana. p. 123. col. 1. l. 25. adde Cinnamomi. col. 2. l. 14. dele Antequam. l. 15. vncijs. l. 27. adde Emblicarū. p. 126. c. 1. l. 25. adde Picis Græcæ. p. 127. Fenugræci & sic vbi que. p. 130. c. 1. l. 16. lege affunde Succi rosarum rubrarum vncias sex. p. 131. c. 2. l. 25. adde Resinæ. p. 132. c. 1. l. 26. lege ana. col. 2. l. 5. lege vnciæ tres. l. 8. vncia dimidia. l. 9. vncia vna. l. 10. vnciæ quatuor. l. 16. Pyrethri. p. 133. c. 2. l. 6. Scammonij vbi que. p. 134. c. 2. post Sorborum lege Mespilorum. p. 135. c. 1. l. 4. lege Corticum Glandium, & sic antea in eodem vnguento. l. 16. lege Hæmorrhoidale. l. 26. dele numero vnum. col. 2. l. 24. pro Saluiz lege Sabinæ. l. 28. Ocimi. p. 136. c. 2. Periclymeni. p. 142. col. 2. l. penult. adde ana. p. 143. col. 1. l. 8. tabrorum. p. 150. c. 2. Centaurij vbi que. p. 151. c. 1. In Emp^o Neruino adde Lithargyri auri & argenti ana. vncias duas semis. Minij vncias duas. col. 2. l. 6. pro Thurem, Thus. pag. 154. c. 1. In Cerato de Galbano adde Alisæ fetidæ vnciam dimidiam, & Sem: Dauci scrupulum vnum. pag. 159. col. 2. Cooperculo. p. 163. c. 2. l. 4. pone; In titulo paginarum 163, 165, & 167. expungatur Olea. p. 167. col. 1. l. 2. lege sit. pag. 172. c. 1. l. 18. abeunt. col. 2. l. 24. Guaiaci. p. 175. Aloes. col. 2. l. 7. segregari. p. 176. col. 2. l. 13. potissimum. p. 177. vitriolatus. Margaritæ. p. 178. c. 1. l. 17. Abeunt. pag. 180. Scammonij.



AQVÆ SIMPLICIO. RES IN OFFICINIS PARANDÆ.

Aqua Abrotani.
Absinthij.
Acetosæ seu Oxalidis.
Acetosellæ seu Liniulæ.
Agrimonia.
Angelicæ.
Arthemisia.
Betonica.
Boraginis.
Buglossi.
Bursæ pastoris.
Calaminthæ.
Calendulæ.
Cardui benedicti.
Caudæ Equinæ.
Centinodij, siue Polygoni.
Ceraforum nigrorum.
Ceresolij.
Chamomillæ.
Chelidoni.
Cichorij.

Aqua Cochleariæ.
Cochlearum.
Consolidæ maioris.
Endiuia.
Eupatorij.
Euphrasiæ.
Farsaræ seu Tussilaginis.
Florum Anthos.
Caprifolij.
Cyani.
Fabarum.
Lanij.
Tunicæ.
Feniculi.
Fragariæ.
Fraxini.
Fumariæ.
Galegæ.
Graminis.
Hyssopi.
Iuæ arthetica.

B

Lactucæ.

Aqua Lactucæ.
 Lauendulæ.
 Lilij Conuallii.
 Maluæ.
 Marrubii seu Præfsii.
 Matricariæ.
 Meliffæ.
 Mellis.
 Mentaftri.
 Menthæ.
 Nymphææ.
 Ononidis.
 Papaueris rubri.
 Parietariæ.
 Petroselinii.
 Pimpinellæ.
 Plantaginis.
 Pœoniæ.
 Polygonati, i. Sigilli Salomonis.
 Portulacæ.
 Primulæ veris.

Aqua Prunellæ.
 Quercus, fc. germinum.
 Roris Maialis.
 Rosarum } Albarum.
 } Damascenarū.
 } Rubrarum.
 Rutæ.
 Sabinæ.
 Saluiæ.
 Sambuci.
 Saxifragiæ.
 Scabiofæ.
 Scolopendriæ.
 Scordii.
 Scrophulariæ.
 Solatri.
 Spermatis Ranarum.
 Valerianæ.
 Veronicæ.
 Violarum.
 Vitium lachrymæ.

AQVÆ COMPOSITÆ.

AQVA ABSINTHII MINVS COMPOSITA.

℞ Absinthii Sicci libras duas.
 Semin: Anisi libram dimidiam.
 Macerentur in spiritus tenuioris aquæ vitæ congiis sex, per horas viginti quatuor, deinde extrahatur spiritus per Alembicum addendo post distillationem.

Sacchari purissimi quantū satis.
 Eodem modo parantur
 Aquæ Folior. Angelicæ cum toto.
 Semin: Anisi.
 Cortic: Aurantium.
 Limonum.
 Herbar: Meliffæ.
 Menthæ.
 Rorismarini.
 Saluiæ, &c.

AQVA

AQVA ABSINTHII MA-
GIS COMPOSITA.

℞ Absinthii Pontici.
Vulgaris ana. librā
Saluiæ. vnam.
Menthæ.
Melissæ ana. manipul. duos.
Radic: Galangæ.
Zinziberis.
Calami aromatici.
Enulę Campanæ ana.
drachmas tres.
Glycyrrhię vnciam
vnam.
Vuarum passarum exacina-
rum vncias tres.
Semin. Anisi.
Fœniculi dulcis ana.
drachmas sex.
Cinamomi.
Caryophyllorum.
Nucis Moschataę ana.
drachmas duas.
Cardamomi.
Cubebarum, ana. drach-
mam vnam.

Incidantur incidenda, Contun-
dantur contundenda, & in

Vini Hispanici libris viginti
quatuor infundantur per horas
viginti quatuor, deinde distillen-
tur in Alembico secundum artem:
post adde Sacchari ad gratiam.

AQVA ANGELICÆ MA-
GIS COMPOSITA.

℞ Angelicę libras duas.

Anisi femilibram.
Coriandri.
Carui ana. vncias quatuor.
Zedoarię concisę vncias tres.

Macerentur in spiritus vini tenui-
oris sex congiis per horas viginti
quatuor, deinde extrahatur spiri-
tus fortis.

AQVA BEZOARTICA
LANGII.

℞ Chelidonię cum radicibus lo-
tis manipul. tres semis.

Rutę manipul. vnum.
Scordij manipul. duos.
Dictamni cretensis.

Cardui benedicti ana. manipul.
vnum semis.

Radic: Zedoarię.
Angelicę ana. drachmas
tres.

Cortic: Citri.
Limonum ana. drach-
mas duas semis.

Florum Tunicę.
Rosarum ana. drach-
mas duas.

Cinamomi drachmas
duas semis.

Caryophyllorum drach-
mas duas.

Incidenda incidantur & triduum
macerentur in libris tribus vini
sublimati ter distillati,

Vini Maluatici.
Aceti florum Tunicę ana. li-
bras dimidia.

B 2 Tandem

Tandem lento igne per B.M. distillentur, cui adde

Theriacæ Andromachi vncias tres.

Mithridatij vnciam vnam semis.

Camphoræ scrupulos duos.

Trochiscorū de vipera drachmam vnam semis.

Macis drachmam vnam semis.

Xyloaloes scrupulos duos.

Santali Citrini drachmam vnam semis.

Cinamomi drachmas tres.

Caryophyllorum drachmas duas semis.

Conseruæ florū Tunicę vncias duas.

Semin: Cardui benediçti vnciam vnam.

Specierum Electuarii liberantis scrupulos quinque.

Limaturæ Vnicornis vel Cerui drachmā vnam semis.

Macerentur in priori distillatione per biduum, & lentissimo igne distillentur per B.M. bis vel ter.

Postquam ad medias facta fuerit distillatio, quod in vesica erit, coletur per pannum lineum, Colatura distillatione reducatur in Extractum mellagineum, quod aseruetur sub nomine Extracti Bezoartici; & hoc modo ex omnibus penè aquis compositis Extracta parari possunt.

AQVA CAPONIS.

℞ Caponem euisceratum, atque in frustra incisum, adempta pinguedine, decoquatur in quantitate sufficienti aquæ secundū artem.

℞ Brodij colati libras duas semis.

Aquarum Boraginis.

Buglossæ.

Vini albi ana. librā vnam semis.

Flor: Rosarum.

Violarum.

Buglossæ.

Boraginis ana. drachmas duas.

Micarum Panis recentis librā dimidiam.

Cinamomi electi vnciam vnam.

Distillentur in Alembico vitreo secundum artem.

AQVA CINAMOMI.

℞ Cinamomi contusi libram vnam semis.

Vini Hispanici libras duodecim.

Macerentur & distillentur per Alembicum. Stillatio liquoris addatur libra vna Sacchari purissimi in tenuissimum pollinem reducti, si videbitur.

AQVA

AQVA CINAMOMI
MATHIOLI.

℞ Cinamomi contusi libram vnā.
ponatur in metratium affundendo
Aquæ Rosacæ libras quatuor.
Vini Hispanici librā vnā semis.
& optimè occluso vase ponatur
in Balneum tepidum per horas
viginti quatuor, deinde aperto
vase & superposito rostro distil-
latur s. a. iuncturis optimè clausis,
ne quid transpiret.

AQVA CINAMOMI
CLARETA D. MEYERNII
PER INFVSIONEM.

℞ Cinamomi interioris contusi
vncias quatuor.

Spiritus vini rectificatissimi li-
bras duas.

Fiat infusio per quatrduum vase
amplo, vitreo, subere & vesica ap-
primè clauso, vas quotidie bis ter-
ue agitando. Scorsim vero dis-
soluatur libra dimidia Sacchari
candi ChrySTALLINI in libris dua-
bus Aquæ Rosarum. Miscean-
tur isti duo liquores colati, & in-
datur nodulus continens

Ambra griseæ scrupulum di-
midium.

Moschi Orientalis grana qua-
tuor.

seruetur ad vsum.

AQVA COELESTIS
MATHIOLI.

℞ Cinamomi vnciam vnam.
Zinziberis vnciam dimidiam.
Santalorū omnium ana. drach-
mas sex.
Caryophyllorum.
Galangæ.
Nucis Moschatæ an. drachmas
duas semis.
Macis.
Cubegarū ana. drachmā vnam.
Cardamomi vtriusque.
Semin: Melanthij ana. drachmas
tres.
Zedoariæ vnciā dimidiā.
Semin: Anisi.
Fœniculi dulcis.
Pastinacæ siluestris.
Ocimi drachmam vnam
semis.
Radic: Angelicæ.
Garyophyllatæ.
Glycyrrhizæ.
Calami odorati.
Phu minoris.
Folior: Sclareæ.
Thymi.
Calaminthæ.
Pulegij.
Menthæ.
Serpilli.
Maioranæ ana. drachmas
duas.

Florum

Florum Rosarum rubrarum.

Saluiz.
 Rorifmarini.
 Betonicæ.
 Stœchados.
 Buglossæ.
 Boraginis ana. drachmam
 vnam semis,
 Corticum Citri drachmas tres.
 Specierum Diambæ.
 Aromatici rosati.
 Diamoschi dulcis.
 Diamargariti frigidi
 Diarhodonis Abba-
 tis.
 Electuarij de Gem-
 mis an. drachmas
 tres.

Terantur quæ terenda sunt, &
 macerentur per dies quindecim in
 libris duodecim aquæ vitæ opti-
 mæ, in vase vitreo optimè clauso,
 deinde distillentur in B. f. a.

Postea aquæ distillatæ adde
 Santali Citrini contusi drach-
 mas duas.

Moschi.

Ambæ griseæ in tela rara liga-
 torū ana. scrupulum vnum.

Iulepi Rosati clari libram vnā.
 Optimè simul conquassentur, vt
 Iulepum cum aqua benè incorpo-
 rari possit, deinde clauso vasis ori-
 ficio, cum cera & charta pergama-
 na, seponantur, dum residuum
 deposuerint, & aqua sit facta
 clara.

AQVA CORDIALIS
Dⁿⁱ MOVNDEFORDII.

& Foliorum Angelicæ libram di-
 midiam.

Folior: Cardui benedicti vncias
 sex.

Melissæ.

Saluizæ ana. vncias quatuor:

Glycyrrhizæ libram vnam.

Semin: Angelicæ vncias sex.

Semin: Fœniculi dulcis vncias
 nouem.

Herbæ ficcæ, Glycyrrhiza &
 femina crassiusculè contun-
 dantur, quibus adde

Specierum Aromatici Rosati
 Gabrielis.

Diamoschi dulcis ana. vn-
 ciam vnam semis.

Infundantur per biduum in vini
 Hispanici libris triginta duabus,
 distillentur secundum artem, lento
 igne, & extrahe, aquæ fortioris li-
 bras decem, quibus post biduum,
 adde sacchari libram vnam semis
 soluti in Aquæ Rosacæ libra vna
 semis super ignem.

Ex reliquijs aquæ mitioris libræ
 sex aut plures extrahantur pro ve-
 hicularum Cordialium.

AQVA CORDIALIS FRI-
GIDA SAXONIÆ.

& Succî Boraginis.

Buglossæ.

Buglossæ.
 Melissæ.
 Bistortæ.
 Verbenacæ.
 Oxylapathi.
 Acetosæ.
 Rutæ Caprariæ.
 Myrrhidis.
 Cyani maioris,
 minoris, vel du-
 plum minoris.

Rosarum.
 Calendulæ.
 Limonum.
 Citri ana. vncias sex.

Succi Pimpinellæ.
 Pentaphylli ana. vncias
 tres.
 Aceti vini albi libram
 vnam.

Semin: Portulacæ.
 Florum Nymphææ ana.
 vncias duas.
 Terræ Lemniæ.
 Silefiacæ.

Samie ana. vnciam
 vnam semis.

Specierū Diatriumfan-
 talorū drachmas sex.

Margaritarum præpara-
 tarum cum acido Ci-
 tri drachmas tres.

Infundantur species omnes (præ-
 ter terras & margaritas) in succis,
 & facta maceratione per tres dies
 distillentur in B. per Alembicum
 vitreum. Liquori stillatio ad-
 dantur terræ cum Margaritis,

atque in eo continuo relinquantur.

AQVA EPILEPTICA LANGII.

℞ Florum Tiliæ manipul. tres.
 Lilij Conuallij manipul: quin-
 que.

Semin: Pœoniæ conquassatorū
 vnciam dimidiam.

Infundantur in libris quinque
 vini albi optimi per dies octo, de-
 inde distillentur in B. M. lento
 igne, postea

℞ Florum Rorismarini manipul:
 dimidium.

Florum Lauendulæ manipul:
 vnum.

Herb: Rutæ manipul: vnum.

Betonicæ manipul: dimidium.

Stœcados Arabic: pugil: vnū.

Radic: Pœoniæ drachmas duas
 semis.

Dictamni albi drachmas duas

Squillæ præparatæ drachmam
 vnam semis.

Pyrethri drachmam dimidiam.

Visci Quercini drachmas duas.

Castorei optimi drachmā vnā.

Cubebæ.

Cardamomi ana. scrupul. vnū.

Macis semidrachmam.

Caryophyllorū scrupul: duos.

Nucis Moschatae scrupul: vnū.

Infundantur incisa & conquassata
 per dies sex in prædicta distillati-
 one,

one, & iterum distillentur per Alembicum in B. M. lento igne, & feruetur in vitro exquisitè clauso. Extractum Antepilepticum effi-
cax vna eademq; paretur opera.

AQVA HYSTERICA
D^{is} MAYERNII.

℞ Succi Radicum Bryoniæ libras
quatuor.

Succi Rutæ.

Artemisię ana: libras duas.

Folior: Siccorum Sabinæ mani-
pul. tres.

Matricariæ.

Nepetæ.

Pulegij regalis ana: ma-
nipul. duos.

Folior: Ocimi.

Dictamni Cretici ana.
manipul. vnum semis.

Cortic: Aurantiorum flauis re-
centis vncias quatuor.

Myrrhæ vncias duas.

Castorei vnciam vnam.

Vini Canarini generosissimi li-
bras duodecim.

Digerantur per quatrimum vase idoneo, mox fiat in Balneo distil-
lato, deinde sub medium distil-
lationis expressio & colatura, &
tandem per distillationis conti-
nuationem & tincturæ inspissa-
tionem præparetur. Extractum
Hystericum.

AQVA IMPERIALIS.

℞ Cortic: Citri ficci.

Aurantiorum.

Nucis Moschata.

Caryophyllorum.

Cinamomi ana. vncias
duas.

Cyperii.

Ireos Florentinæ.

Calami aromatici ana.
vnciam vnam.

Zedoariæ.

Galangæ.

Zinziberis ana. vnciam
dimidiam.

Summitat: Lauendulæ.

Rorismarini ana. ma-
nipul. duos.

Folior: Lauri.

Maioranæ.

Hyssopi.

Melissæ.

Menthæ.

Saluiæ.

Thymi ana. manipul.
vnum.

Rosarum albarum.

Pallidarum recentium
ana. manip. dimidium.

Aquæ Rosarum libras
quatuor.

Vini albi optimi libras
octo.

Contusis contundendis infun-
dantur per horas viginti quatuor
in Alembico vitreo super cineres
calidos

calidos, deinde distillentur vt artis est.

**AQVA MELISSÆ
MAGIS COMPOSITA.**

℞ Melissæ libram vnam.

Thymi.

Pulegij ana. drachmas tres.

Cinamomi drachmas duas.

Cardamomi minoris drachmā vnam.

Granorum Paradisi vnciam dimidiam.

Semin: Fœniculi dulcis vnciam vnam.

Nucis Moschatæ.

Zinziberis ana. drachmā vnam.

Galangæ drachmas sex.

Calami aromatici.

Cyperi ana. drachmam vnam semis.

Dictamni drachmam dimidiam.

Contundantur omnia & infundantur in vini Hispanici libris octo.

Ceruissæ fortis libris sex.

Distillentur per Alembicum.

**AQVA MELLIS
D. MAYERNII.**

℞ Mellis purissimi libras quatuor.

Arenæ siccissimæ libras duas.

Ponantur in cucurbitam tam capacem, vt materia quintam saltem vasis partem occupet, atque in Balneo phlegma in cineribus paulo intensiore gradu ignis aqua acida flaua proliciatur.

AQVA MIRABILIS.

℞ Caryophyllorum.

Galangæ.

Cubebæ.

Melliloti.

Cardamomi.

Nucis Moschatæ.

Zinziberis ana. drachmā vnam.

Succi Chelidoniæ libram dimidiam.

Aquæ vitæ libram vnam.

Vini albi libras tres.

Infundantur & distillentur per Alembicum.

**AQVA RORIS SOLIS
vulgò dicta, ROSA SOLIS.**

℞ Nucis Moschatæ.

Semin: Anisi.

Coriandri ana. vnciam vnam.

Galangæ.

Zinziberis.

Caryophyllorum ana. vnciam dimidiam.

C Rosarum

Rosarum rubrarum manipul.
vnum.

Roris Solis manipul. quatuor.

Glycyrrhizæ rasæ vncias duas.

Cardamomi.

Zedoaria.

Granor: Paradisi.

Calami aromatici ana. drach-
mam vnam.

Santali citrini drachmas duas.

Santali rubri.

Cinamomi ana. vnciam vnam
semis.

Aquæ vitæ optimæ libras duo-
decim.

Infundantur f. a. & postea adde
Sacchari libram vnam semis.

AQVA DOCTORIS STEPHANI.

℞ Cinamomi.

Zinziberis.

Galangæ.

Caryophyllorum.

Nucis Moschata.

Granor: Paradisi.

Sem: Anisi.

Fœniculi.

Carui ana. drachmā vnam.

Herb: Thymi.

Serpilli.

Menthæ.

Saluiæ.

Pulegij.

Rosarum rubrarum.

Chamomillæ.

Parietariæ.

Origani.

Lauendulæ.

Rorismarini ana. manipul.
vnum.

Vini Gasconij libras octo.

Infundantur omnia per horas
duodecim, deinde in Alembico
distillantur.

AQVA THERIACALIS LVGDVNENSIS PER INFVSIONEM.

℞ Vini optimi distillati aliquoties
Vini Cretici.

Aceti acerrimi in quo semina
Rutæ fuerint incocta ana. libras
duas.

Theriacæ electæ.

Mithridatij optimi ana. libram
dimidiam.

Misce ac insolentur, vel tepore
Balnei aliquandiu calefiant ac de-
inde asseruetur vsui aqua colata.

AQVA THERIACALIS STILLATIA DIS MAYERNII.

℞ Succu putaminis viridis nucum
Iuglandium libras quatuor.
Succu Rutæ libras tres.

Succorum

Succorum Cardui benedicti.
 Calendulæ.
 Melissæ an: libras duas
 Radic: Petasitidis recentium librâ
 vnam semis.
 Radic: Bardanæ libram vnam.
 Radic: Angelicæ 2 recentiũ an:
 Imperatoriæ 5 vncias sex.
 Folior: Scordij manip. quatuor.
 Theriacæ Andromachi veteris &
 probatæ.
 Mithridatij ana. vncias octo.
 Vini Canarini generosissimi li-
 bras duodecim.
 Aceti vini albi acerrimi libras sex.
 Succu Limonum libras duas.

Fiat per biduum digestio in fi-
 mo equino, vel Balneo, vase opti-
 mè clauso, deinde per Balneum
 distillatio: & hinc inter distillâ-
 dum paretur extractũ Theriacale.

A Q V A V I T Æ

vulgò sic dicta, vbique venalis,
 ad vsu pauperum.

R Ceruisiæ & fœcum vini ana.
 quantum vis, extrahatur spiri-
 tus tenuis in Alembico amplo,
 cuius rostrũ per aquam frigi-
 dam transeat, in cuius spiritus
 congijs decem macera semin:
 Anisi parum contusorum li-
 bram vnam, per horas viginti
 quatuor, deinde extrahatur spi-
 ritus fortis.

A Q V A C O M P O S I T A.

Fit ex spiritibus tenuioribus vi-
 ni, in quorum congijs sex mæce-
 rentur,

Sem: Anisi semilib.

Fœniculi.

Carui ana. vnciæ duæ.

Caryophyllorum.

Cinamomi.

Zinziberis an: vncia dimidia.

Et postea extrahatur spiritus for-
 tior.

S P I R I T V S C A S T O R E I

D. M A T E R N I I.

R Castorei recentis vncias qua-
 tuor.

Florum Lauendulæ recentium
 vnciam vnam.

Summitat. Saluiæ & Rorisma-
 rini ana. vnciam dimidiam.

Cinamomi interioris drachmas
 sex.

Macis.

Caryophyllorum an. drachmas
 duas.

Spiritus vini rectificati libras
 sex.

Digerantur in Phiala, ad tertias
 tantum repleta, vesica bubula &
 subere optimè clausa per biduum
 in cineribus tepidulis vel arena,
 deinde spiritus eliciatur per B. M.

vase diligentissimè obturato asser-
uandus.

V S Q V E B A C H.

- & Aquæ vitæ fortioris libras vi-
ginti quatuor.
infunde Glycyrrhizæ librâ vnâ.
Vuarum passarum libram di-
midiam.
Caryophyllorum vnciam di-
midiam.
Macis.
Zinziberis ana. drachmas duas.
seruetur colatura pro vsu.

**AQVA MAGISTRALIS
FALLOPII, EXTERNIS
VSIBVS DICATA.**

& Aquarū Plantaginis.

Rosarum ana. libram
vnam.

Aluminis Rochæ.

Sublimati ana. drach-
mas duas.

Alumen & Sublimatum teran-
tur, deinde ponantur cum aquis
in vas vitreum angusti oris, bulli-
antq; simul ad consumptionem
medietatis, deinde stent per dies
quinque vt desideat Sublimatū,
& scæx aluminis, postea effunda-
tur aqua Limpidissima, & serue-
tur in vase vitreo.



VINA MEDICATA.

VINVM ABSINTHITES.

℞ Absinthij ficci manipul. pro
vnoquoque Congio vini, im-
mittatur in vas benè obturatū
& sic maneat in infusione.

VINVM ANTHOSATVM.

Fit eodem modo, quo vinum Ab-
sinthites. Et sic fit etiam vinum
Euphragiæ, vt & reliqua.

VINVM SCILLITICVM. GALENI.

℞ Scillæ albæ montanæ circiter
canis ortum collectæ libram
vnam.

Per dies decem in vmbra refrige-
ra, deinde scillæ laminas refrigera-
tas in vitreum vas mitte, & super-
infunde vini albi veteris sextarios
duodecim, & suspensum vas per
dies quadraginta habeto, postea
scillam exime & abijce.

ACETA.

VINA MEDICATA

VINUM SCHELIICVM
VNA

Scilla alba montana cicut
caus orum collicie sicut
vna
Lecithina de curia vna
in distilla tamper
in in vna vna
distilla vna
duodecim & suspensa vna
dies quadraginta
solum crine

VINUM ASSINTHITUM

Et ablatum facti
vnaque Congio
mixtur in vna
Et sic manent in

VINUM ANTHOZIVM

Et colatum modo
sicut. Et sic in
vnaque

ACETA



ACETA.

ACETVM DISTILLATVM.

℞ Aceti optimi quantum sufficit impleatur alembicum ad tertiam tantum partem, imponatur vas in cineres, & distilletur primo lento igne vt phlegma separetur, deinde sensim ignem augendo tandem forti absoluetur.

ACETVM ROSACEVM.

M E S.

℞ Rosarum rubrarum mediæ maturitatis præfectis & abiectis vnguibus, absque rore, sine pluuiâ collectarum, in vmbra extra solem ad triduum aut quatrimum expansarum & reficcatarum libram vnam.

Aceti sextarios octo.

Insoluentur diebus quadraginta, deinde reponantur, vel (quod

melius est) abiectis folijs corruptis acetum coletur ac reponatur; mutari etiam folia Rosarum possunt, & sic odore gratius fiet acetum.

ACETVM SAMBVCINVM.

M E S.

Fit ex floribus siccatis Sambuci vt Rosaceum.

Eodem modo parari possunt Aceta ex floribus Siccatis.

Anthos.

Calendulæ.

Sambuci.

Tunicæ. &c.

ACETVM SCILLITICVM.

M E S.

Scillæ laminæ inter corticem & cor mediæ ex arte purgatæ & in taleolas sectæ soli, aut remisso calore exponantur per triginta aut quadra-

quadraginta dies, dein libra vna minutim concisa (cultro è candi-diore ligno parato, aut eburneo) in lagenam demittatur, optimi acetii libris sex vel octo affusis, vasculum rite obturatum ne quid exhalet, exponatur æstiuo tempore radijs solaribus, triginta aut quadraginta dies: postea aperto vase totum transcolabitur, & lagenis diligenter oclusis adseruetur.

ACETVM THERIACALE.

NORIMBERG.

℞ Radic: Chelidoniae maioris vnciam vnam semis.

Angelicae.

Ostrucij.

Gentianæ.

Bistortæ siue Serpentariae.

Phu veri.

Pimpinellæ.

Dictamni albi.

Helenij.

Zedoariae ana. drachmã vnam.

Plantaginis maioris drachmã vnam semis.

Folior: Pilosellæ.

Saluiæ.

Scabiosæ.

Scordii.

Cardui benedicti ana. manipul. dimidium.

Corticum &

Semin: Citri ana. drachmã vnam semis.

Boli Armeni Orientalis drachmam vnam.

Croci drachmas tres.

Cornu Ceruini drachmam vnam semis.

Ex his Crocus, Cornu Ceruinum, Dictamnus, & Bolus Armenus in linteo ligentur, ac macerentur in libris quinque acetii acerrimi per plures dies in vase fictili vitreato benè clauso ad temperatũ calorẽ. In colatura dissoluantur.

Theriaca optimæ drachmæ quinque.

Et sæpius conquassentur & seruentur ad vsum.

ACETVM THERIACALE.

DOCTORIS MATERNII.

Optimum etiam parabitur Acetum Theriacale, si aquæ Theriacalis propria sectione descriptæ magmati addantur Caryophyllorum vnciæ duæ, florum Lauen-dulæ, vncia vna semis, atque affundantur acetii Rosacei & Sambucini acerrimi ana. pintæ quatuor, fiatque sine ebullitione digestio in fimo per octiduum, mox per manicam colatura.

DECOCTA.



DECOCTA.

DECOCTVM CARMINATIVVM.

℞ Semin: Anisi.
Dauci.
Fœniculi.
Cumini.
Carui ana. drachmas tres.
-Florum: Chamomillæ manipul. dimidium.
Vuarum Passarum vnciam vnam semis.
Coque in libris duabus aquæ ad medietatem ferè.

DECOCTVM COMMVNE PRO CLYSTERE.

℞ Maluæ.
Violæ nigræ.
Parietariæ.
Beta.
Mercurialis ana. manipul. vnum.
Semin Fœniculi vnciam ~~semis~~ semis.
Coquantur in f. q. aquæ.

DECOCTVM COMMVNE, PRO MEDICINA, GVATNERII.

℞ Hordei mundati pugil. vnum.
Prunorum dulcium numero sex.
Vuarum Passarum.
Glycyrrhizæ ana. vnciam dimidiam.
Sem. Anisi.
Fœniculi ana. drachmas duas.
Æstate adde,
Semin: quatuor frigidorum maiorum ana. drachmas duas.
Flor: trium Cordialium ana. Pugil. vnum semis.
Fiat decoctio in libris duabus aquæ ad partis mediæ consumptionem.

DECOCTVM EPITHYMI, M E S.

℞ Myrobalanorum Indorum.
Stæchados Arabicæ.
Vuarum Passarum.
Epithymi ana. vnciam vnam.
Myrobalanorum Chebulorum.
D Fumiterræ

Fumiterræ ana. vnciam dimidiam.

Folior. Senæ vnciam vnam.

Polypodij Quercini drachmas sex.

Turbith albi vnciam dimidiam.

Eupatorii drachmas quinque.

Seri lactis Caprini, vel vaccini libras tres.

Bulliant omnia simul præter Epithymum ad consumptionem librarum duarum, tunc adde Epithymum & semel feruefac : tolle ab igne, & adde,

Hellebori nigri drachmam vnam.

Agarici drachmam dimidiam.

Salis Indi drachmam vnam semis.

Stent per octo horas vel decem macerata ; facta deinde optima expressione colentur.

DECOCTVM FLORVM
ET FRVCTVVM.

℞ Caricarum numero quinque.

Prunorum Damascenorum numero quindecim.

Iuiubarum.

Sebesten ana. numero viginti.

Tamarindorum vnciam vnam.

Florum Rosarum.

Violarum.

Boraginis.

Buglossæ ana. drachmam vnam.

Capillorum veneris.

Lupulorum.

Endiuæ ana. manipulum dimidium.

Glycyrrhizæ drachmas duas.

Incidantur & contundantur pro vsu, & in libris tribus aquæ fontanæ decoquantur ad tertiæ partis consumptionem.

DECOCTVM PECTORALE.

℞ Vuarum Passarum mundatarum vnciam vnam.

Sebesten.

Iuiubarum ana. numero quindecim.

Dactylorum numero sex.

Caricarum pinguium numero quatuor.

Hordei purgati vnciam vnam.

Glycyrrhizæ vnciam dimidiam.

Capillorum veneris manipulum dimidium.

Hyssopi drachmas duas.

Incidantur & bulliant in libris duabus semis aquæ fontanæ ad libram vnam.

DECOCTVM SENÆ.
GEREONIS.

℞ Foliorum Senæ vncias duas semis.

Zinziberis drachmam vnam.

Florum

Florum Boraginis.
 Violarum.
 Rosarum rubrarum.
 Anthos ana. drachmas
 duas.
 Radic: Polypodij Quercini vnciam
 dimidiam.
 Vuarum Passarum purgatarum
 vncias duas.
 Sebesten.
 Prunorum ana. numero
 duodecim.
 Aquæ fontis libras qua-
 tuor.
 Fiat decoctum secundum artem
 ita vt Sena parum ebulliat, & vas

optimè obturatum per sex horas
 dimittatur, deinde exprimatur.

LAC VIRGINEVM EXTER-
 NIS VSIBVS DICATA M.

R Aluminiis crudi vncias qua-
 tuor.
 Decoquantur ad tertias in aquæ
 fontanæ libris duabus, postea
 R Lythargyri libram dimidiam.
 Aceti vini libram vnam femis.
 Decoquantur ad libram vnam co-
 lentur & commisceantur ambæ
 aquæ.

D 2

POTIO.

Potio vulneraria, vulgo decoctum Sclopetarium.

R Cancrorum fluuiialium calcinatorum, & in puluerem subtilissimum redactorum drachmas duas.

Radicum Aristolochiæ rotundæ, & Consolidæ maioris.

Foliorum Brunellæ.

Baccarum Lauri ana. drachmâ vnam.

Omnia contusâ leuiter, includan-

tur nodulo lino raro, & bulliant in libris tribus vini albi, ad tertie partis consumptionem, addendo circa medium decoctionis Vincæ Peruinæ pugillum vnum. Fiat colatura ad vsum.

Istud autem decoctum paretur saltem in rem præsentem iubente medico.

POTIO

D

SYRVI



SYRVPVPI SIMPLICIORES
VNA CVM EORVM COM-
POSITIS, QVI SVNT IN VSV.

SYRVPVS ACETOSVS
SIMPLEX, LONDI-
NENSIS.

℞ Sacchari albi libras quinque.
Aceti vini albi libras duas fe-
mis.

Coquantur in syrupum f. a.

SYRVPVS ACETOSVS
SIMPLEX, MESVÆ.

℞ Aquæ purissimæ libras qua-
tuor.

Sacchari albi libras quinque.
Coquantur despumando ad con-
sumptionem medietatis aquæ,
tum affunde

Aceti vini albi libras tres.
Conquantur rursus in syrupum.

SYRVPVS ACETOSVS
COMPOSITVS, MES:

℞ Radic: Apij.
Fœniculi.
Endiuix an: vncias tres.

Semin: Apij.
Fœniculi.
Anisi ana. vnciam vnâ.

Semin: Endiuix vnciam dimi-
diam.

Aquæ purissimæ libras sex.

Coquantur in vase vitreato len-
to igne, donec dimidium aquæ
superfit, tum adde

Sacchari libras tres.

Clarificentur, & postea adijce
Aceti vini albi libram vnâ
femis.

Coquantur in syrupum.

SYRVP.

SYRVPVS ACETOSITA-
TIS CITRI, MES:

℞ Succi Citri colati sine expref-
fione, & depurati libras ^{vnam} ~~duas~~
Sacchari libras duas.
Leuiter coquantur in fyrupum.
Eadem proportione parentur
Syrupi acidi ex Agresta.
Succo Granatorum.
Limonum.
Luiulæ.
Oxalidis.
Ribes.

Et sic ex reliquis succis, acidis.

SYRVPVS DE BETONICA
SIMPLEX.

℞ Succi Betonice depurati libras
tres.
Sacchari clarificati libras tres.
fiat Syrupus secundum artem.

Eodem modo parentur Syrupi
ex succo Boraginis.

Buglossi.
Cichorij.
Endiuia.
Cydoniorum.
Fumariæ.
Pomorum.
Tussilaginis.

Et sic ex reliquis succis non
acidis.

SYRVPVS DE BETONICA
COMPOSITVS.

℞ Betonice manip. tres.
Maioranæ manip. vnum semis.
Thymi.
Rosarum ana. manip. vnum.
Violarum.
Stæchados.
Saluiæ ana. manip. dimidium.
Sem: Fœniculi.
Anisi.
Ameos ana. vnciam dimi-
diam.
Radic: Pœoniæ.
Polypodij.
Fœniculi ana. drachmas
quinque.

Fiat decoctio in aquæ libris sex
ad medietatis consumptionem:
colaturæ adde

Succi Betonice libras duas.
Sacchari libras tres semis.
fiat Syrupus secundum artem.

SYRVPVS BIZANTINVS
SIMPLEX, MES:

℞ Succi Endiuia.
Apii ana. libras duas.
Lupuli.
Buglossi ana. librâ vnam.
Bulliant dum succi purgentur &
clarefiant; his deinde libris qua-
tuor remanentibus, addantur Sac-
chari

chari optimi libræ quatuor, lento igne percoquantur in syrump̄ f. a.

SYRVPVS BIZANTINVS
COMPOSITVS. *MES.*

℞ Succorum depuratorum (vt in simplici Syrupo) libras quatuor. Quibus incoque.

Rosarum vncias duas.

Glycyrrhizæ vnciã dimidiam.

Sem: Anisi.

Fœniculi.

Apijana. drachmas tres.

Spicæ Nardi drachmas duas.

Colaturæ adde

Aceti libras duas.

Sacchari libras quatuor.

Coquantur in Syrupum f. a.

SYRVPVS DE PAPAVERE
COMPOSITVS. *MES.*

℞ Caputum cum Seminibus papaueris albi & nigri ana. drachmas quinquaginta.

Capillorum veneris drachmas quindecim.

Glycyrrhizæ drachmas quinque.

Iuiubarum numero triginta.

Sem: Lactucæ drachmas quadraginta.

Sem: Maluæ & Cydoniorum ana. drachmã vnã & semis.

Coquantur in libris octo aquæ ultra medietatis consumptionem.

℞ Colaturæ libras tres.

Penidiorum sacchari ana. librã vnã.

Fiat Syrupus.

Deligentur Semina Cidoniorum Maluarum in linteo raro.

SYRVPVS CYDONIORVM
MES.

℞ Succi Cydoniorum defœcati libras sex.

Coque prunis lentis ad medias sensim expumando, deinde affunde,

Vini rubri vel adstringentis libras tres.

Sacchari albi libras quatuor.

Denuò decoquantur ad Syrupi consistentiam, condiantur

Cinamomi drachma vna semis.

Caryophyllorum.

Zinziberis ana. scrupulis duobus.

Fiat Syrupus f. a.

SYRVPVS DE FVMARIA
COMPOSITVS. *FERNELII.*

℞ Endiuia.

Absinthij Romani.

Lupuli.

Cassuthæ.

Scolopendrij veri an: manipulis vnum.

Epithymi vnciam vnã semis

Coquantur in libris quatuor aquæ ad medias, colatis adde

Succi Fumariæ expurgati librã vnã semis.

Succi

Succi vtriusque Buglossi ana.
libram dimidiam.

Sacchari albi libras quatuor.

Coquantur in syrupū bonæ con-
sistentiæ secundum artem.

SYRVPVS DE PORTV-
LACA, *MES.*

℞ Semin: Portulacæ libram dimi-
diam.

Succi Endiuixæ cocti & depura-
ti libras duas.

Sacchari libras duas.

Aceti vncias nouem.

Macera semina trita in succo En-
diuixæ viginti quatuor horas, po-
stea lento igne coque ad dimidias,
demum cum Saccharo coque in
Syrupum.

SYRVPVS DE TVSSILA-
GINE COMPOSITVS,
RENODEI.

℞ Tussilaginis recentis manipul.
sex.

Capilli veneris veri manipul.
duos.

Hyssopi manipul. vnum.

Glycyrrhizæ rasæ vncias duas.

Coquantur in libris quatuor a-

quæ pluuiæ, vel fontis, ad quar-
tæ partis consumptionem, de-
coctio coletur, & clarificetur,
cui adde

Sacchari albißimi libras tres.

Fiat Syrupus perfectè coctus.

IVLEPVM ROSATVM,
MES.

℞ Aquæ Rosarum libras tres.

Sacchari clarificati libras tres.

Coque s. a. & fiat Iulepum.

IVLEPVM VIOLATVM,
MES.

Conficitur eodem modo vt Iu-
lepum Rosatum.

OXYSACCHARVM SIM-
PLEX, *NICOLAI.*

℞ Sacchari albi libram vnam.

Succi Malorum Granatorum
vncias octo.

Aceti optimi vncias quatuor.

Coque facilè ad ignem lentum
ad Syrupi consistentiam.

SYRV-

S Y R V P I E X I N F V S I O -
N I B V S V E L D E C O C T I S .S Y R V P V S C A P I L L O R V M
V E N E R I S , M E S .

& Glycyrrhizæ vncias duas.
Capillorū veneris vncias quin-
que.
Macerā in aquæ fontis libris qua-
tuor, coque ad dimidias, expressum
percoque cum
Sacchari clarificati libra vna
semis.
Misce fiat syrupus f. a.

S Y R V P V S D E C I N A M O M O .

& Cinamomi crasso modo con-
tusi vncias quatuor.
Maceretur in vini albi libris
duabus, per triduum; in vase vi-
treo ad lentū ignis calorem, Co-
letur, Colaturæ adde
Sacchari albi librā vnam semis.
Lentè omnia coquantur, & fiat
syrupus f. a.
Eodem modo parari possunt sy-
rupus ex semin: Anisi.
Caryophyllis.
Fœniculi dulcis.

Nuce Moschata.
Zinzibere, &c.

S Y R V P V S D E C O R A L -
L I I S S I M P L E X .

& Corallij rubicundissimi, tenu-
issimè puluerifati q. v.

Dissoluetur in matraccio vitreo
in ea succi berberorum optimè
depurati quantitate, vt materiam
quatuor digitos supernatet: Col-
lum Matraccij subere, vel cera oc-
cludatur, illicque stet per viginti
quatuor horas. Effunde quod
fuerit dissolutum, & novum suc-
cum depuratum fœcibus affunde,
& in cæteris procedatur vt prius,
vsque dum Corallium fuerit dis-
solutum. Ad libram vnam dicti
succu colati, adde Sacchari albissi-
mi q. f. & decoquantur ad syru-
pi consistentiam. In hoc autem
Syrupo parando cum artificio
tum dexteritate singulari opus
ne à scopo aberret artifex.

S Y R V P V S D E C O R A L -
L I I S C O M P O S I T V S

Dis MATERNIT.

& Corallij rubicundissimi vncias
sex.

Reducatur in Alkool leuigando
E super

super porphyrite, cum pauca aqua Rosarum, adde

Succi depurati Limonum in B. M. à phlegmate liberati vncias sedecim.

Succi depurati Berberis vncias octo.

Aceti vini albi acerrimi.

Succi limpidissimi Trifolij acetosi ana. vncias sex.

Fiat digestio in Balneo, vel in fimo equino per octiduum, in phiala vitrea ampla subere & vesica bubula optimè clausa, vas quotidie concutiendo, mox fiat per chartam Emporeticam colatura, de qua cape libram vnam semis.

Succi purissimi cydoniorum libram dimidiam.

Sacchari Rosati vncias duodecim.

Syrupi florum vetonicæ rubræ vncias sedecim.

Misce & lentissimo Balnei calore superfluus liquor euocetur, donec fiat Syrupus, cui indatur nodulus continens,

Ambrae griseæ drachmam dimidiam.

Moschi orientalis grana quatuor.

Seruetur ad usum. Syrupus florum Vetonicæ addatur post euaporationem.

SYRVPVS DE CORTICIBVS CITRI, MES.

℞ Corticum exteriorum & tenuissimorum Citri ficcatorum vncias quinque.

Granorum Kermes drachmas duas.

Aquæ fontanæ libras quatuor. Macerentur per noctem, & coquantur ad medietatis consumptionem, colaturæ adde

Sacchari optimi libras duas semis.

Aromatizetur Moschi orientalis granis sex. fiat Syrupus s. a.

SYRVPVS INFVSIONIS FLORVM CARYOPHYLLORVM.

℞ Florum Cariophyllorum depuratorum ab vnguibus librâ vnam.

Infundantur in aquæ fontis libris tribus per noctem, postea cum Sacchari libris duabus, coquantur in syrupum s. a.

SYRVPVS FLORVM NYMPHÆ SIMPLEX.

℞ Partium albissimarum florum. Nymphæ albæ libram vnam. Infunde

Infunde in aquæ calidæ libris tribus per horas septem, deinde bulliant parum, colaturæ denuò adde parem florum recentium quantitatem, & par fiat maceratio & expressio; idque ter repetatur; colaturæ clarificatæ adde æquum sacchari pondus, & fiat syrupus f. a.

SYRVVVS NYMPHEÆ
COMPOSITVS
FERNELII.

℞ Florum Nymphææ recentium
libram mediam.

Florum violarum vncias duas.

Florum Lactucæ manipul.
duos.

Sem: Lactucæ.

Portulacæ.

Cucurbitæ ana. vnciam me-
diam.

Coquantur in libris quatuor
aquæ dum tres supersint, expresso
adde,

Aquæ Rosarum stillatitiæ li-
bram mediam.

Sacchari albi libras tres.

percoquantur in syrupum f. a.

SYRVVVS DE PAPA-
VERE, MES.

℞ Caputum Papaueris albi medi-

ocriter maturorum & recen-
tium vncias octo.

Capitum Papaueris nigri recen-
tium vncias sex.

Aquæ pluvialis libras quatuor.
Coquantur ad dimidias, deinde
adde colaturæ,

Sacchari vncias sedecim. &
percoquantur in syrupum f. a.

SYRVVVS DE PAPAVERE
ERRATICO.

℞ Florum recentium Papaueris
siluestris libras duas.

Infundantur in libris quatuor
aquæ fontanæ per viginti quatuor
horas, cum

Sacchari libris tribus.

Percoquantur in syrupum f. a.

SYRVVVS EX FLORIBVS
PERSICORVM.

℞ Florum Persicorum recentium
libram vnam.

Macerentur in libris tribus a-
quæ tepidæ horas duodecim, de-
inde bulliant parum & expri-
mantur. Tum par florum quan-
titas infundatur & exprimatur;
idque quater aut quinquies itere-
tur, vel etiam sexies, si florum
suppetat vbertas; postremæ co-
laturæ

laturæ libris tribus, adde
Sacchari libras duas semis.
fiat syrupus f. a.

**SYRVPVS DE ROSIS
SICCIS, MES.**

℞ Aquæ simplicis libras quatuor,
in quatepida macera horis
viginti quatuor,
Rosarum rubrarum arefactarū
libram vnam, in expresso
solue
Sacchari albi libras duas.
Coquantur in syrupum f. a.

**SYRVPVS ROSACEVS SO-
LVTIVVS, MES.**

℞ Infusionis Rosarum ex Rosis
pallidis vel Damascenis viridi-
bus novies infusus (infusio fiat
ea proportione vt pro quali-
bet libra Rosarum sumantur
aquæ libræ quatuor, in quibus
reiectis prioribus floribus re-
centes infundantur) libras sex.
Sacchari libras quatuor.
fiat decoctio f. a. in syrupum.

**SYRVPVS ROSACEVS
SOLVTIVVS CVM
AGARICO.**

℞ Agarici electi concisi vnciam
vnam.
Zinziberis concisi drachmas
duas.
Salis gemmæ drachmā vnam.
Polypodii crasso modo contusi
vncias duas.
Irrorentur vino albo, deinde in-
fundantur per biduum in infusio-
nis Rosarum pallidarū suprascrip-
tæ libra vna semis, in cineribus
calidis, postea expressioni adde
Sacchari libram vnam.
fiat Syrupus f. a.

**SYRVPVS ROSACEVS
SOLVTIVVS HELLEBO-
RATVS, MONTANI.**

℞ Corticum Myrobalanorū om-
nium ana. vncias quatuor.
Contundantur crassè, & deinde
infundantur in libris duodecim
infusionis rosarum suprascriptæ
per horas viginti quatuor, ad-
dendo
Foliorum Senæ.
Epithymi.
Polypdii Quercinī an-
vncias quatuor.
Caryophyllorum vn-
ciam vnam.
Radicum

Radicum Hellebori nigri veri
drachmas sex.

Decoquantur omnia simul lento
igne ad quartæ partis consumpti-
onem, adde postea

Sacchari clarificati libras
quinque.

Rhabarbari electi in no-
dulo ligati drachmas
sedecim.

Fiat Syrupus f. a.

SYRVPVS VIOLA-
RVM.

℞ Florum Violarum mundato-
rum libram vnam.

Aquæ fontanæ feruentissimæ
libram vnam semis, vel quan-
titate sufficientem.

Ponantur in vas fictile vitreatum,
subere optime claudatur, & relin-
quantur per horas viginti qua-
tuor, deinde fiat fortis expressio
per prelum: expressio capere li-
bram vnam.

Sacchari purissimi libras
duas.

Misce, & ad leuem calorem (vt
Balnei) fiat sacchari dissolutio, &
seruetur ad vsum.

Paretur etiam ex succo, cum ea
quantitate succi quæ sit sufficiens
ad dissoluendum saccharum sine
coctione.

SYRVPV COMPOSITI
QVORVM SIMPLICES
NON PARANTVR.

SYRVPVS DE ABSIN-
THIO. *MES.*

℞ Absinthij Romani siue Pontici
libram mediam.

Rosarum rubrarū vncias duas.

Spicæ Indicæ drachmas tres.

Vini albi antiqui.

Succi Citoniorum ana libras
duas semis.

Macerentur in vase fictili horis vi-
ginti quatuor, dein coquantur ad
vini consumptionem, & colatu-
ræ addantur.

Sacchari libræ duæ.

Fiat syrupus f. a.

SYRVPVS DE ALTHEA.
FERNELII.

℞ Radicum Althææ vncias duas.

Cicerum rubrorum vnciam v-
nam.

Radic: Graminis.

Asparagi.

Glycyrrhizæ mundatæ.

Vuarum Passarum enucleata-
rum ana vnciam mediam.

Cymarum Althææ.

Maluæ.

Maluæ.
 Helxines.
 Pimpinellæ.
 Plantaginis.
 Adianthi albi & nigri ana. manipul. vnum.

Quatuor feminum frigidorum maiorum & minorum ana. drachmas tres.

Coquantur ex aquæ libris sex, dum quatuor supersint, & cum Sacchari albi libris quatuor.

Fiat Syrupus.

SYRVPVS DE ARTHEMISIA
MATHEI DE GRADI.

℞ Artemisiæ manipul. duos.

Pulegij.
 Calamenthi.
 Origani.
 Melissæ.
 Persicariæ, siue Hydropiperis
 Dictamni Cretici.
 Sabinæ.
 Sampfuchi.
 Enulæ Campanæ.
 Chamædryos.
 Perforatæ, i. Hyperici.
 Chamæpithios.
 Matricariæ cum flore.
 Centaurij minoris.
 Rutæ.
 Betonicæ.
 Buglossi ana. manipul. vnum.
 Radic: Fœniculi.

Apij.
 Petroselini.
 Asparagi.
 Rusci.
 Saxifragiæ.
 Enulæ.
 Cyperi.
 Rubiæ tinctorum.
 Ireos.
 Pœoniæ ana. vnciam vnam.

Baccarum Iuniperi.

Sem: Leuistici.

Petroselini.

Apij.

Anisi.

Nigellæ.

Carpobalsami, siue

Cubebarum.

Costi.

Radic: Afari.

Pyrethri.

Cassiæ lignæ.

Cardamomi.

Calami aromatici.

Phu ana. vnciam dimidiam.

Infundantur in sufficienti quantitate aquæ per horas viginti quatuor, postea decoquantur ad medietatis aquæ consumptionem, & tunc demittantur ab igne donec aqua tepuerit, & postea colentur, & colaturæ addatur mellis & sacchari quantum satis, & propter viscositatem adde aceti acuti, vel scillitici magis vel minus secundum quod placet, & fiat Syrupus, &

& aromatizetur cum
Cinamomi & Spicæ ana. drach-
mis tribus.

SYRVPVS AVGVSTANVS
VEL DE RHABBARO
AVGVSTANORVM

℞ Rhabbari optimi, vncias du-
as semis.

Foliorum, senæ, vnciam vnam
semis.

Florum violarum, manipul. v-
num.

Cinnamomi drachmam vnam
semis.

Zinziberis drachmam dimi-
diam.

Aquarum Betonicæ.
Cichorij.

Buglossi ana. libram
vnam.

Infundantur per noctem, colatu-
ra mane facta, decoquantur in
syrupum cum

Sacchari electi, libra vna semis,
addendo.

Syrupi rosati solutiui compo-
siti, vncias quatuor.

SYRVPVS ROSATVS SO-
LVTIVVS SINE HEL-
LEBORO.

℞ Myrobalonorum omnium ana.
vncias duas.

Contundantur crasso modo &
infundantur in libris quindecim

infusionis rosarum horis viginti
quatuor, cui adde

Radicum Polypodij vncias du-
as semis.

Semin: Carthami vnciam vnā
semis.

Semin: Anisi.

Fœniculi ana. drachmas sex.

Foliorum Senæ vncias tres.

Epithymi vnciam vnam semis.

Corticum citri vnciam vnam.

Cariophyllorum vnciam di-
midiam.

Nucis Moschatae drachmas tres.

Fiat rursus infusio horis viginti
quatuor, quibus elapsis, fortissima
fiat expressio, & adde ad liquoris
singulas libras duas.

Sacchari libram vnam.

Fiat syrupus. Et hic ingreditur
compositionem Syrupi Augusta-
norum, vel de Rhabbaro solu-
tiui.

SYRVPVS DE CICHORIO
CVM RHABBARO.

℞ Hordei integri.

Radic. Apij.

Fœniculi.

Asparagi ana. vncias
duas.

Cichorij.

Taraxaconis, i. dentis leonis.

Endiuiæ.

Cicerbitæ seu Souchilæuis ana.
manipul. duos.

Lactuca

Lactuæ domesticæ.
 Lichenis i. Hepaticæ.
 Fumariæ.
 Summitatum Lupuli ana. ma-
 nipul. vnum.
 Capillorum veneris.
 Adianthi albi.
 Ceterach.
 Glycyrrhizæ.
 Semin. Alkakengi.
 Cuscutæ ana. drachmas sex.

Coquantur in libris duodecim
 aquæ fontanæ ad tertiæ partis
 consumptionem in colatura dis-
 solue.

Sacchari libras sex.

Cui dum fit coctio adde

Rhabarbari vncias sex.

Spicæ Nardi drachmas sex.

Hæc in nodulo ex panno raro se-
 mel aut iterum bulliant, præma-
 cerata calente decocto, & sæpius
 exprimantur. Potest etiam com-
 mode in syrupo iam perfectè co-
 cto suspendi nodulus.

SYRVPVS DE EPITHYMO.

MES.

℞ Epithymi boni drachmas vi-
 ginti.

Myrobalanorum Citrinorum.

Indorum ana.

drachmas

quindecim.

Cuscutæ.

Fumiterræ ana. drachmas decē.

Thymi.

Calamintha.

Buglossi.

Stæchados.

Glycyrrhizæ.

Polypodij.

Agarici.

Myrobalanorū Emblicorum.

Bellericorū ana.

drachmas sex.

Rosarum.

Semin. Fœniculi.

Anisi ana. drachmas

duas semis.

Prunorum dulcium numero
 viginti.

Vuarum passarum purgatarum
 vncias quatuor.

Tamarindorum, vncias duas
 semis.

Post macerationem coquantur in
 aquæ libris decem ad libras sex,
 dein remota ab igne, exprimantur,
 & expresso addantur,

Sacchari clarificati libræ quin-
 que.

Percoquantur in syrupo.

SYRVPVS DE EVPATORIO.

MES.

℞ Radic: Apij.

Fœniculi.

Cichorij ana. vncias

duas.

Glycyrrhizæ.

Schœnanthi.

Cuscutæ.

Cuscuta.
 Absinthij.
 Rosarum ana. drachmas sex.
 Capillorum veneris.

Bedeguar. } i. Radic: spinæ albæ
 Suchahæ. } duplicatæ, vel cary-
 ophyllatæ.

Florum aut radicum Buglossi.
 Sem. Anisi.

Fœniculi.

Eupatorij, i.

Agerati ana. drachmas quinq;
 Rhabarbari orientalis.
 Mastiches ana. drachmas tres.
 Spicæ Nardi Indicæ.

Folij, seu spicæ Romanæ ana.
 drachmas duas.

Coquantur in aquæ libris octo ad
 tertiam partem consumptionem; Ex-
 pressum cum.

Sacchari clarificati libris qua-
 tuor.

Succorum Apij clarificati, &
 Endiuicæ ana. libra dimidia.

Percoquantur in syrupum.

SYRVPVS DE GLYCIR-
 RHIZA. *MES.*

℞ Glycyrrhizæ recentis rasæ &
 contusæ vncias duas.

Adianthi albi, seu Polytrichi
 vnciam vnam.

Hyslopi sicci vnciam dimi-
 diam.

℞ Macerentur simul per horas vi-

ginti quatuor in aquæ pluuiæ fer-
 uefactæ libris quatuor, dein co-
 quantur ad dimidias; colatura
 expressa clarificetur, cum

Mellis optimi vncijs octo.

Sacchari vncijs sedecim.

Demum coquantur in Syrupum,
 additis ante perfectam illius cocti-
 onem.

Aquæ Rosarum stillatitiæ
 vncijs sex.

SYRVPVS DE HYSSOPO,

MES.

℞ Aquæ fontanæ libras octo.

In quibus circiter horam dimi-
 diam coquatur,

Hordei mundati vncia dimi-
 dia.

Dein iniiciantur.

Radic. Apii Fœniculi.

Glycyrrhizæ incisarum ana.
 drachmæ decem.

Et per quartam horæ partem elix-
 entur; postea addantur.

Iuiubarum.
 Sebesten, ana. numero tri-

ginta.

Passularum mundatarū vn-
 cia vna femis.

Ficum siccarum.
 Dactylorum pinguiū ana.

numero decem.
 Mox imponantur.

Semin: Maluæ.

F

Cido-

Cidoniorum.
Tragacanthæ linteo raro in-
clusorum ana. drachmæ
tres.

Postremo indantur,
Hyssopi mediocriter ficci
drachmæ decem.

Capillorum veneris veri,
vel eius loco Adianthi
communis drachmæ sex.

Coquantur ad libras tres, expressi-
oni clarificatæ adde,

Sacchari libras duas semis.

Fiat Syrupus.

SYRUPVS IVIVBINVS.

MES.

R Iuiubarum numero sexaginta.
Violarum.

Semin: Maluæ ana. drachmas
quinque.

Capillorum veneris. i. Adian-
thi albi.

Glycyrrhizæ rasæ & tufæ.

Hordei mundati excorticati an.
vnciam vnam.

Semin: Papaueris albi.

Melonum.

Lactuæ.

Cydoniorum.

Gummi Tragacanthæ
ana. drachmas tres.

Coquantur in libris sex aquæ plu-
uialis vel fontanæ ad dimidias,
adde Sacchari libras duas.

Fiat Syrupus.

SYRUPVS MELISSOPHYL-
LI, FERNELII.

R Radic: Dictamni.

Pentaphylli.

Veronicæ.

Doronici Romani ana.

vnciam dimidiam.

Folior: Melissophylli.

Stœbes. i. Scabiosæ.

Succifæ.

Florum Buglossi vtriuf-
que.

Rorifmarini ana. mani-
pul. vnum.

Semin: Oxalidis.

Citrii mali.

Fœniculi.

Cardui benedicti.

Ocimi ana. drachmas
tres.

Coquantur in aquæ libris qua-
tuor ad dimidias: expresso adde,

Sacchari albi libras tres.

Succi melissæ.

Aquæ Rosarum ana. libram
dimidiam.

Percoquantur in Syrupum con-
ditum, cum

Cynamomi &

Santali Citrini ana. vncia
dimidia.

SYRUPVS DE MENTHA
MAIOR, MES.

R Succi Cydoniorum dulcium &
muzorum,

muzorum, i. acidodulcium.

Succi Granatorum acidodulcium, dulciū acidorum ana. libram vnam semis.

In succis macera per horas viginti quatuor.

Menthæ ficcæ librā vnam semis.

Rosarum rubrarum vncias duas.

Coquantur ad dimidias, colentur & addendo,

Sacchari libras tres.

Coquantur ad Syrupum, cum reponitur aromatizetur cum

Galliæ Moschatæ tritæ & in sindone ligatæ, & ex officio vasis suspensæ drachma vna.

SYRUPUS MYRTINVS

NICOLAI.

℞ Baccarum Myrti vncias duas semis.

Santali albi & rubri.

Sumach vel Rhois Culinariæ.

Balauftiorum.

Berberorum.

Rosarum rubrarum ana. vnciā vnam semis.

Mespilorum libram dimidiam.

Contusa omnia coquantur in libris octo aquæ fontis ad medias, expresso adde,

Succi Cydoniorum.

Granatorum acidorum ana.

vncias sex.

Sacchari libras tres.

Coque in Syrupum f. a.

SYRUPVS DE POMIS,

FERNELII.

℞ Succi Malorum nostratium vocatorum.

Dearemaynes vel **Dippins**.
Succorum Buglossi domestici, syluestris.

Aquæ Rosarum stillatiæ, Violæ folijs ana. libram vnam.

Coque simul & depurentur, expuma & cola, deinde adde

Sacchari libras sex.

Percoquantur in Syrupum.

SYRUPVS DE POMIS

REGIS SAVORIS.

MES.

℞ Succi Pomorum dulcium libras duas.

Succi Boraginis.

Buglossi ana. libram vnam semis.

Foliorum Senæ vncias duas.

Crœci drachmam vnam.

Sena contrita maceretur viginti quatuor horis in succis, semel aut bis feruefiat, coletur & cum

Sacchari libris tribus.

F 2

Perco-

Percoquatur in Syrupum f. 2.
Crocus in petia ligatus sæpius in-
ter coquendum exprimatur &
confricetur.

SYRVPVS DE PRASSIO.

M E S.

R Prassij albi recentis vncias duas.

Glycyrrhizæ.

Polypodij quercini.

Radic: Apij.

Fœniculi ana. vnciâ di-
midiam.

Adianthi albi.

Origani.

Hysopi.

Calamenthæ.

Thymi.

Stœbes, vel Scabiosæ.

Satureiæ.

Tussilaginis ana. drachmas sex.

Semin: Anisi.

Bombacis ana. drach-
mas tres.

Vuarum Passarum expurgata-
rum, vncias duas.

Caricarum pinguium, numero
decem.

Coquantur in libris octo hydro-
melitis diluti ad dimidias; expref-
sum coquatur in Syrupum cum

Mellis & Sacchari albi ana. li-
bris duabus.

Condiatur,

Radic: Iridis Florétinæ vncia vna.

SYRVPVS RAPHANI.

FERNELII.

R Radicum Raphani domestici:
siluestris, seu Rusti-
ciani ana. vnciâ vnâ.

Radic. Saxifragæ albæ.

Rufci.

Leuistici.

Eryngii.

Ononidis.

Petrofelini.

Fœniculi ana. vnciam di-
midiam.

Folior: Betonice.

Pimpinellæ.

Pulegii.

Cimarum vrticæ.

Nasturtii aquatici.

Crithmi.

Callitrichi, vel Capillo-
rum veneris ana. ma-
nipul. vnum.

Fructus Halicacabi.

Zizyphæ ana. numero vi-
ginti.

Semin: Ocimi.

Bardanæ.

Petrofelini Macedonici.

Seséleos.

Carui.

Dauci.

Lithospermi.

Cortic: Radic: Lauri ana. drach-
mas duas.

Vuarum passerum expurgata-
rum.

Glycyrr-

Glycyrrhizæ an: drachmas sex.
Coquantur secundum artem in li-
bris duodecim aquæ dum octo
superfint, è quibus cum

Sacchari libris quatuor, &
Mellis expumati libris duabus,
fiat Syrupus clarus & conditus

Cinamomi vncia vna.

Nucis Moschatæ vncia dimi-
dia.

SYRVVVS DE QVINQVE
RADICIBVS, MES.

℞ Radic: Apij.

Fœniculi.

Petrofelini.

Rufci.

Asparagi ana. vncias
duas.

Aquæ fontis libras sex.

Coquantur ad tertiæ partis con-
sumptionem; expressum coqua-
tur denuo cum

Sacchari libris tribus.

Addendo in fine

Aceti vini albi vncias octo.

SYRVVVS DE SCOLOPEN-
DRIO, FERNELII.

℞ Polypodij è quercu.

Radic vtriusque Buglossi.

Cortic: Radic: Capparis.

Cortic: Thamarisci an: vncias
duas.

Scolopendrii veri manipul. tres.

Lupi salictarii.

Cassuthæ.

Capillorum veneris.

Melissophylli an: manip. duos.

Coquantur in aquæ libris nouem,
dum ad quinque redeant, Colato
adde

Sacchari albi libras quatuor.

Percoquantur in syrupum expur-
gatum & clarum.

SYRVVVS DE STOE-
CHADE, MES.

℞ Florum stoechados vncias qua-
tuor.

Thymi.

Calaminthæ.

Origani, an: vnciam vnâ semis.

Saluiæ.

Betonicæ.

Florum Rorismarini ana. vnci-
am dimidiam.

Semin: Rutæ.

Pœoniæ.

Fœniculi ana. drachmas
tres.

Coquantur ex aquæ libris decem
ad dimidias, expressum cum

Sacchari &

Mellis ana. libris duabus.

Denuo coquantur in syrupum.

Condiatur

Condiatur
 Cinamomi.
 Zinziberis.
 Calami odorati, ana. drachmis
 duabus.
 Quæ raro linteo illigata in syru-
 pum sint appensa.

SYRUPVS DE SYMPHYTO
 FERNELII.

℞ Radic: & Cymarum Symphyti

maioris, minoris.
 Rosarum rubrarum.
 Betonicæ.
 Plantaginis.
 Pimpinellæ.
 Polygoni
 Scabiosæ.
 Tussilaginis ana. ma-
 nipul: duos.

E tufis omnibus recentibus ex-
 primatur succus; coquatur & ex-
 primatur ad libras tres addendo
 Sacchari albi libras duas semis.
 fiat Syrupus.

MELITA & OXYMELITA.

DIACARYON, SEV DIA-
 NVCVM, GALENI.

℞ Succu nucum Juglandium viri-
 dium ab externo cortice ex-
 pressi libras duas.
 Coquendo inspiffetur & addita
 Mellis libra vna.
 Rurfus percoquantur ad mellis
 consistentiam.

DIACODIVM, GALENI.

℞ Capita Papaueris albi, nec ni-
 mium viridia, nec nimium
 matura numero viginti

Aquæ pluuiæ aut fontanæ li-
 bras tres.

Macera horis viginti quatuor,
 post coque, donec capita conta-
 buerint, dein cola, & colaturæ
 adde

Mellis libras duas.

Coque ad iustam consistentiam.

DIAMORON, NICOLAI.

Celsi et Rubi

℞ Succu ■ Mororū immaturorū,
 ana. libram vnam semis.

Mellis libras duas.

Coquantur lento igne f. a.

MEL

MEL ANTHOSATVM,

M E S.

℞ Florum Rorismarini libram
vnam.

Mellis boni bene despumati li-
bras tres.

Misce in Olla vitrea, vel vitreata
oris non valdè patuli; infola &
serua ad vsus.

MEL MERCVRIALE.

℞ Succi Mercurialis libras duas.

Mellis libras tres.

Coque ad Mellis consistentiam.

MEL PASSVLATVM

N I C O L A I.

℞ Vuarum passarum ab acinis
purgatarum libras duas.

Infunde viginti quatuor horas in
libris sex aquæ calentis; deinde
coque ad medietatem; colatura
fortiter expressa, denuò coquatur
ad consistentiam mellis.

Vel

℞ Colaturæ prædictæ libras tres.

Mellis despumati libras duas.

Misce & coque ad crassitudinem
mellis.

MEL ROSATVM COM-

M V N E, M E S.

℞ Rosarum rubrarum nondum
penitus apertarum libras
duas.

Mellis optimi libras sex.

Coquantur lento igne s. a.

MEL ROSATVM

N I C O L A I.

℞ Mellis albissimi optime despu-
mati libras decem.

Succi recentium Rosarum li-
bram vnam.

Ponantur in Cacabo ad ignem &
cum bullire incæperint, adde

Rosarum viridium cum forci-
pibus vel cultello incisarum
libras quatuor.

Bulliantque ad consumptionem
succis, semper agitando; Colatura
ponatur in vase fictili & seruetur
ad vsus.

MEL ROSATVM

S O L V T I V V M.

℞ Infusionis Rosarum pallidarū
multiplicis libras quinque.

Mellis despumati libras qua-
tuor.

Coquan-

Coquantur in Syrupi consistentiam.

Simili modo paratur Mel Rosatum ex infusionibus Rosarum rubrarum.

MEL VIOLATVM.

Mel violatum eodem modo paratur, quo Mel Rosatum.

OXYMEL SIMPLEX,

MES.

℞ Mellis optimi, aromatici, & despumati libras quatuor.

Aquæ purissimæ.

Aceti optimi ana: libras duas.

Absumpta aqua addatur acetum, & coquatur secundum artem; cauendum ne nimia coctione fiat ingratum.

OXYMEL COMPOSITVM, *MES.*

℞ Radic: excorticatarū fœnicul.

Apij.

Petroselini.

Rufci.

Asparagi, ana. vncias duas.

Semin: Apij.

Fœniculi.

Anisi, ana. vnciam vnam.

Aquæ libras sex.

Aceti optimi libram vnam semis.

Mellis despumati libras duas.

Coquantur secundum artem.

OXYMEL ELLEBORATVM GESNERI MAIVS.

℞ Rutæ.

Thymi capitati.

Dictamni cretici.

Comæ Hyssopi.

Pulegij.

Marrubij.

Cardui benedicti.

Radicularum Nardi Celticæ
sine folijs.

Cortic: Sambuci interiorum ana.
manipul. vnum.

Calaminthæ Cattariæ an:
pugil. duos.

Semin: Anisi.

Fœniculi.

Ocimi.

Vrticæ Romanæ.

Anethi, ana. drachmas
duas.

Radic: Angelicæ.

Althææ.

Ari.

Scyllæ præparatæ.

Aristolochiæ rotundæ.

Longæ

Longæ.
 Clematitidis.
 Turbith.
 Iridis nostræ.
 Costi, aut Zedoariæ.
 Polypodij.
 Cortic: Limonum ana. vnciam
 vnam.
 Ellebori nigri fibrarum
 integrarum.
 Esulæ an. drachmas duas.
 Cortic: Radic: Ellebori albi vnciam
 dimidiam (aliquando posuit tantum
 drachmas duas vel
 tres.
 Agarici drachmas duas,
 quas sub finem decoctionis iniicies.
 Omnia sicca trita infundantur in
 Poscæ factæ ex æquis partibus
 aquæ & aceti libris octo.
 Sapæ vncijs duabus. triduo
 in sole vel ad fornacem in vitro,
 aut figlino vase obturato. Tum
 decoquantur in terreo aut lapideo
 tornato vase ad dimidium ferè,
 cocta colabis modicè exprimendo,
 addeſque,
 Mellis Rosacei, aut communis
 despumati, in quo cortices
 Citri fuerint infusi, libram vnam
 semis, & ad consumptionem
 aceti decoques, vt fiat
 Syrupus, sub finem aromatizetur,
 Caryophyllorum.
 Croci.

Zinziberis.
 Galangæ.
 Maticis in sacculo suspensorum,
 ana. drachma vna.
 Seruetur in vase vitreo, aut fictili
 vitreato.

OXYMEL IULIANIZANS,
 D^{ris} FRIERI.

R Corticum radicū Capparum.
 Radic: Ireos.
 Fœniculi.
 Petroselini.
 Rusci.
 Cichorii.
 Asparagi.
 Cyperi an: vnciam dimidiam.
 Herb: Scolopendriæ.
 Scœnanthi.
 Tamaricis ana. manipulum
 medium.
 Sem: Fœniculi dulcis vnciam
 dimidiam.
 Coquantur post debitam infusionem
 in Poscæ acidioris libris tribus
 ad libram vnam semis, ex
 colatura cum
 Mellis optimi &
 Sacchari despumatorum ana.
 libra dimidia.
 Fiat decoctio ad Syrupi consistentiam.

OXYMEL SCYLLITICVM
SIMPLEX, NICOLAI

R Mellis despumati libras tres.
Aceti Scyllitici libras duas.
Coquantur secundum artem.

OXYMEL SCYLLITICVM
DEMOCRITI, MES.

R Origani.
Hyssopi ficci.

Thymi.
Ligustici.
Cardamomi.
Stœchados ana: drachmas
quinque.

Coque in libris tribus aquæ ad li-
brarum duarû consumptionem.
Percoque cum
Mellis libris duabus.

Mellis uuarum passarum libra
dimidia.
Succi Bryoniæ vncijs quinque
Aceti Scyllitici libra vna semis.
Semper despumando in Syrupû.

[Faint bleed-through text from the reverse side of the page, including words like 'Tonicum', 'Pectorale', 'Cichori', 'Alparagi', 'Cyper', 'Scopolendria', 'Tamarici', 'Tonicum dulci', 'Codurum', 'Mellis', 'Syrupus', 'Carophyllorum']

[Faint bleed-through text from the reverse side of the page, including words like 'Agriaci', 'Omitis', 'Polea', 'Sape', 'in sole', 'an ligno', 'toratio', 'coga', 'Mellis', 'deputat', 'Cui', 'nam', 'opem', 'Syrupus']



ROB SIVE SAPÆ ET SVCCI.

ROB SIVE SAPA SIMPLICITER.

℞ Vini recentèr, ex vitis albis, generosis & maturis expressi libras duodecim.

Coque igne lento, donec libræ tantum quatuor supersint, vel ut consistentiam mellis acquirant. Repone in vase vitreo, vel fictili vitreato.

ROB DE BERBERIS.

℞ Succi Berberorum optimè colati libras octo.

Coque igne lento ad consistentiam mellis, reponere in vase vitreo aut fictili. Parari etiam potest aut potius debet cum saccharo, addendo pro singulis libris succi,

sacchari libram vnam, & coquendo ad mellis consistentiam.

ROB DE CORNIS.

℞ Succi pulpæ Cornorum libras duas.

Sacchari libram vnam semis. Coquantur secundum artem.

ROB CYDONIORVM.

℞ Succi Cydoniorum depurati libras sex.

Coque ad duarum partium consumptionem, addendo sacchari libras duas, denuo bulliant ad mellis spissitudinem.

**ROB PRVNORVM
ACIDORVM.**

Fit ex succo Prunorum acidorū,
vt Cydoniorum.

ROB DE RIBES.

Paratur vt Rob de Berberis,
Vt autem probè succus depuretur,
debet prius calefieri, dein residueat,
vt clarescat, tum lento igne co-
quatur. Sic enim spissitudinem
idoneam acquirat.

SUCCI INSPISSATI.

**SUCCVS PRVNELLORVM
PRO ACACIA SVB-
STITVTVS.**

℞ Succi Prunellorum filuestrium
℥a. depurati q. v. inspissetur
lento Balnei calore ad iu-
stam consistentiam.

Succi inspissati ex Absinthio,
Eupatorio,
Fumaria,
& reliquis quibusuis,
fiunt ex herbis ipsis tenellis,
non adultis, contusis, expressis,
& ad ignem feruefactis donec
bullire incipit, denuoque cola-
tis, & ad iustam spissitudinem
lento igne euaporatis.

**SUCCVS GLYCYR-
RHIZÆ.**

℞ Radices Glycyrrhizæ boni sa-
poris probè mundatas & pa-
rum contusas q. v. macerentur
per triduum in aquæ fontanæ
ea quantitate, vt duobus vel
tribus aqua superemineat digi-
tis: dein parum feruefiant &
colentur: expressus denuò li-
quor leuiter coquatur ad iu-
stam spissitudinem, & in pla-
centulas, trochiscos, aliasque ad
placitum formas effingatur.



LOHOCH,

SIVE

ECLEGMATA.

LOHOCH DE CAULIBVS. GORDONII.

℞ Succi Caulium rubeorum de-
purati & clarificati libram
vnam,

Croci drachmas duas.

Mellis despumati.

Sacchari ana. libram dimidiam.

Fiat Lohoch s. a.

LOHOCH DE PAPAVERE.

M. E. S.

℞ Papaveris albi drachmas vigin-
ti quinque.

Amygdalarum dulcium.

Nucleorum Pincorum.

Gum: Arabici.

Tragacanthi.
Succi Glycyrrhizæ ana. drach-
mas decem.

Amyli drachmas tres.

Semin: Portulacæ.

Lactuæ.

Cydoniorum ana. vnci-
am dimidiam.

Croci drachmam vnam.

Penidiorum alborum vncias
quatuor.

Syrupi de Papauere libras tres.

Omnia contendantur & incidan-
tur & cum syrupo excipiantur se-
cundum artem.

Iste autem Syrupus de Papa-
uere sic fit.

℞ Nucleorum Pincorum drach-
mas decem.

℞ Capitem Papaveris albi.

Nigri;

Nigri, recentium ana.
vncias sex.

Semin: Lactuæ.

Flor: violarum ana. vnciam v-
nam.

Aquæ libras octo.

Coquantur dum capita intabue-
rint, & colaturæ addantur Sac-
chari libræ quatuor, ad iustam
consistentiâ rursus coquantur.

LOHOCH DE PASSVLIS.

℞ Radic: Pœoniæ vnciam dimi-
diam.

Hyssopi.

Melissæ.

Scolopendrij, siue Cetrach
ana. manipul. dimidium.

Glycyrrhizæ vnciam dimi-
diam.

Decoquantur in sufficienti quan-
titate aquæ pluuiæ. Colaturæ
cum expressione valida factæ, ad-
dantur Passularum exacinarum
in mortario benè contusarum li-
bram vnam.

Rursus fiat decoctio, & per pan-
num lineum validè exprimatur,
expressioni adde

Sacchari libræ vnam.

LOHOCH DE PINO. MES.

℞ Nucleorum Pineorum drach-
mas triginta.

Amygdalarum dulcium.

Auellanarum assatarum.

Gum: Tragacanthi.

Arabici.

Radic: Glycyrrhizæ & succi eius-
dem.

Amyli.

Capillorum veneris.

Ireos ana. vnciam dimi-
diam.

Carnis Dactylorum fuluorum
drachmas triginta quinque.

Amygdalarum amararū drach-
mas tres.

Mellis Passulati.

Sacchari albi.

Bûtyri recentis ana. vncias qua-
tuor.

Mellis optimi q. s. aut. libras
tres.

Dissoluantur quæ dissoluenda
sunt in sufficienti quantitate de-
cocti Capillorū veneris, & reliqua
addantur s. a. vt fiat Lohoch.

LOHOCH DE PVLNONE VULPIS. MES.

℞ Pulmonis vulpis ficcati & præ-
parati.

Succi Glycyrrhizæ.

Capillorum veneris.

Semin: Anisi.

Fœniculi ana. vnciam
vnam.

Sacchari clarificati vncias quin-
decim.

Omnia

Omnia trita tenuissimè Saccharo excipiantur, & ad debitam formã redigantur.

LOHOCH SANVM ET EXPERTVM. MES.

℞ Cinamomi.
Hyssopi.
Glycyrrhizæ ana. vnciam dimidiam.
Iuiubarum.
Sebesten ana. numero triginta.
Vuarum passarum enuclearũ.
Ficuum Siccarum.
Daëtylorum pinguium ana. vncias duas.
Fœnugræci drachmas quinq;.
Capillorum veneris manipulum.
Semin: Anisi.
Fœniculi.

Lini.
Radic: Iridis.
Calaminthæ ana. vnciam dimidiam.
Coquantur s. a. in aquæ clarissimæ libris quatuor ad consumptionem medietatis colaturæ expressæ adde
Sacchari albissimi libras duas.
Coquantur rursus ad perfectionem, postea insperge sequentia minutissimè incisa & contusa.
℞ Nucleorum Pineorum mundatorum drachmas quinque.
Amygdalarum dulcium.
Glycyrrhizæ.
Tragacanthi.
Gum: Arabici.
Amyli ana. drachmas tres.
Ireos drachmas duas.
Agitentur omnia simul diligenter & celeriter donec albescant.

CONDITA.

l. m.
 Radice: Iridis
 Calamintha ana. vnciam
 dimidiam
 Copiamur l. s. in aqua clarissi-
 ma. libras duas ad consump-
 tionem. addebat colaturae ex-
 pressae adde
 Sacchari albisimilibras duas
 Copiamur rulum ad perfectio-
 nem, postea infuse secundum
 minimum incide & cedant
 R. Nucleorum Pinorum munda-
 torum drachmas quinquag-
 Amygdalarum dulcium
 Glycyrrhizae
 Foeniculi
 Gum: Arabici
 Amyli ana. drachmas tres
 Iacar drachmas duas
 Agitentur omnia simul diliget-
 ter & cedant donec albeant

Omnia trita tenuissimis saccharo
 excipiantur & ad debitam formam
 redigantur

LOHOCH SANVM ET EX-
PERTVM. MXX.

R. Cinnamon
 Hylopi
 Glycyrrhizae ana. vnciam di-
 midiam
 Iubbarum
 Schellen ana. numero triginta
 Vuarum pastillarum conchlearum
 Ficum siccarum
 Dactylorum pinguium ana.
 vncias duas
 Foeniculi drachmas quinq-
 Capillorum veteris manipul-
 vnum
 Scam: Anisi
 Feniculi

CONDITA



CONDITA.

Condiuntur saccharo diligenter clarificato secundum artem.

Caulēs { Angelicæ.
Cynaræ.
Lactucæ.

Cortices { Aurantiorum.
Citrorum.
Limonum.

Flores { Aurantiorum.
Boraginis.
Primulæ veris.
Rorifmarini.

Berberes.
Cerafa.
Corna.

Mala { Armeniaca.
Persica.
Vulgaria.

Fructus vt sunt { Myrobalanorum quinque genera.
Iuglandes.

Nuces { Moschata.

Oliuæ.

Pruna { Hortensia.
Siluestria.

Vua.

H

Pulpæ

Pulpæ. { Citri.
Cucurbitæ.
Cydoniorum.

Radices. { Acori vulgaris.
Angelicæ.
Boraginis.
Buglossi.
Cichorij.
Enulæ Campanæ.
Eryngij.
Pimpinellæ.
Satyrij.
Sifari.
Symphyti maioris.
Zinziberis.

Modus condiendi sit, ut quæ magis amara, aut substantia duriora fuerint, aliquandiù macerentur, primum in lixiuio claro facta ex cineribus lignorum, deinde in aqua fontana calida, donec amaritudinem deposuerint, aut humectata tenerescant; post aqua leuiter expressa, coquantur in Iulepo lento igne, deinde recondantur in vase vitreo, aut fictili vitreato affundendo Iulepum cui incocta fuerunt; poteruntque condiri aromatibus, ut & moscho & ambra pro libitu.

CONSER-

CONSERVÆ & SACCHARA.

CONSERVÆ

- Abfinthij.
- Acetosa.
- Acetofellæ siue Luiulæ.
- Adianthi.
- Cardui benedicti:
 - Betonica.
 - Boraginis.
 - Buglossi.
 - Caryophyllorum.
 - Cichorij.
 - Consolidæ maioris.
 - Cynosbati.
 - Euphragia.
 - Fumiterræ.
 - Genistæ non planè maturorū.
 - Granatorū.
 - Lauendulæ.
 - Liliorum alborum,
 - Lilij Conuallij.
 - Florū Maluæ.
 - Nymphetæ.
 - Pæonia.
 - Perficæ.
 - Primulæ veris.
 - Prunellæ.
 - Rosarum
 - Damascenarū.
 - Rubrarum.
 - Rosmarini siue Authos.
 - Saluiæ.
 - Sambuci.
 - Scabiosa.
 - Tilij.
 - Tuffilaginis.
 - Violarum.

- Galegæ siue Rutæ capraria.
- Gratiolæ.
- Hyssopi.
- Maiorana.
- Melissæ.
- Rutæ.
- Satureiæ.
- Scordij.
- Flores minutissime incidantur & singulis libris florum addantur Sacchari albissimi libras tres.

DIACODIVM SOLIDVM SIVE TABVLATVM.

R Caputum papaueris albi mediocri magnitudine, nec nimis viridium, neque supra modum maturorum numero viginti.
 Aquæ pluuiæ aut fontanæ libras tres.

Macerentur horis viginti quatuor, deinde coquantur donec contabuerint capita & colentur, ad extremum adde Sacchari quantitatem sufficientem, & coquatur vt artis est, vt exindè fiant tabulæ.

MANVS CHRISTI SIMPLEX ET PERLATA.

R Sacchari optimi libram vnã.
 Aquæ Rosarum pallidarum quantitatem sufficientem.

Coquantur secundum artem & proijciendo super marmore fiat Manus Christi : Si sub finem coctionis addatur Margaritarum præparatarum & Tritarum vncia dimidia, cum folijs auri octo vel decem fit Manus Christi perlata.

PENIDIA.

Constat, ex Saccharo, & aqua Hordei, ea proportione & arte coctis, vt massa quædam exurgat admodum solida, & ita tractabilis vt digitis non adhæreat, & facile in fila ducatur tenuiora, crassiora, breuiora aut longiora, contorta pro libitu; Plures addunt non nihil amyliæ.

SACCHARVM ROSATVM.

& Florum Rosarum rubrarum

MANVS CHRISTI SIMPLEX ET PERLATA

R Sacchari optimi libram vnam
Aque Rosarum pallidarum
quantitatem sufficientem
Co-

non dum plenè maturarum vnciam vnam.

Forcipibus omnis albedo amputetur, deinde in vmbra ficcentur & terantur postea optimè in mortario lapideo, tunc cum vncijs duodecim Sacchari optimi soluti in aqua Rosarum rubrarum, coquantur secundum artem, dum aqua fuerit absumpta, deinde proijciatur sensim massa super marmore, & fiant vel Manus Christi, vel placentulæ pro libitu. Sunt qui inter coquendum addunt Conferuæ Rosarum rubrarum vncias quatuor optimè immiscendo, vnde Saccharum & magis coloratum, & gustui gratius redditur.

SPECIES

Rosarum
Rubrarum
Rosarum sue Arabice
Saluar
Sambuc
Schorle
Tilli
Tulligine
Violarum



SPECIES SIVE PVLVERES
TVM CORROBORANTES
TVM ALTERANTES.

AROMATICVM RO-
SATVM GABRIELIS
M E S.

- R̄ Rosarum rubrarum drachmas quindecim.
- Glycyrrhizæ razæ drachmas septem.
- Ligni Aloes.
- Santali citrini ana. drachmas tres.
- Cinamomi electi drachmas quinque.
- Caryophyllorum.
- Macis ana. drachmas duas semis.
- Gum: Arabici.
- Tragacanthi ana. drachmas duas & scrupulos duos.
- Nucis Moschatae.
- Cardamomi minoris.

- Galangæ ana. drachmâ vnam.
- Spicæ Indicæ.
- Ambre griseæ ana. scrupulos duos.

Moschi scrupulum vnum.
Pulueriscentur secundum artem, & puluis seruetur in vase vitreo, vel fictili vitreato ad vsum.

Parari potest sine spica propter ingratitude[m], quo nomine & in reliquis speciebus cordialibus Spica omitti potest.

PVLVIS AD CONTVSOS
EX CASV.

- R̄ Terræ sigillatæ.
- Sanguis Draconis.
- Mumiæ ana. drachmas duas.
- Spermatis Ceti drachmam vnam.

Rhabarbari

Rhabarbari drachmam dimidiam.
Fiat omnium Puluis secundum artem.

SPECIES CORDIALES
TEMPERATÆ.

℞ Ligni Aloes.
Spodij ana. drachmam vnam.
Cinamomi.
Caryophyllorum.
Ollis de corde cerui.
Radic: Anglicæ.
Been vtriusque ana. drachmā vnam semis. vel eorum loco
Radic: Caryophyllatæ & Tormentillæ & sic in reliquis.
Margaritarum præparatarum drachmas sex.
Serici crudi tosti.
Corallij vtriusque ana. drachmas duas.
Hyacinthi.
Smaragdi.
Sapphiri ana. drachmam dimidiam.
Crocī scrupulum vnum.
Ambre griseæ.
Moschi ana. drachmam dimidiam.
Folior: Auri.
Argenti ana. numero decem.
Fiat Puluis secundum artem.

DIACALAMINTHES SIMPLEX,
NICOLAI.

℞ Calaminthes Montanæ.
Pulegij.
Petrofelini.
Seseleos.
Origani ana. drachmas duas.
Sem: Apij.
Cymarum Thymi ana. vnciam dimidiam.
Ligustici.
Piperis ana. vnciam vnam.
fiat Puluis secundum artem.
Fieri etiam potest Electuarium, cum Sacchari albissimi soluti in aquæ Violarum aut Rosarum libris duabus semis.

DIACALAMINTHES COMPOSITVS
FERNELII.

℞ Pulueris Electuarii Diacalaminthes simplicis vnciam dimidiam.
Folior: Prassij.
Maioranæ.
Melissæ.
Artemisiæ.
Sabinæ exsiccorum ana. drachmam vnam.
Radic: Cyperij.
Rubicæ.
Semin: Rutæ.

Macis

Macis.

Cinnamomi an: scrupulos duos.
Terantur & misceantur diligentissimè; fieri etiam potest Electuarium cum Sacchari in aqua Parthenij soluti duodecuplo.

DIATVRBITH MAIVS

MES. & vocatur **DIAROB**
sine **RHABBARO.**

℞ Turpeti optimi vnciam vnā.
Diagridij.
Zinziberis ana. vnciā dimidiā.
Cinnamomi.
Caryophyllorū ana. drachmas duas.
Galangæ.
Piperis longi.
Macis ana. drachmam vnam.
fiat Puluis: Et cum Sacchari albissimi vncijs octo & drachmis quinque fieri potest. Electuarium secundum artem.

**DIATVRBITH CVM RHA-
BARBARO, MON-
TAGNANÆ.**

℞ Turpeti optimi.
Hermodactylorū ana. vnciam vnam.
Rhabbarbari drachmas decem.
Diagridij vnciam dimidiā.
Santali rubri.
albi.
Violarum.
Zinziberis ana. drachmā vnam
femis.

Mastiches.

Anisi.

Cinnamomi.

Croci ana. drachmā dimidiā.
fiat Puluis: Et cum Sacchari albissimi libra vna, vncijs duabus, & drachmis duabus fieri potest Electuarium secundum artem.

DIACYMINVM

NICOLAI.

℞ Cymini per diem naturalem infusi in aceto, & iterum exiccati vnciam vnam & scrupulum vnum.
Cinnamomi.
Caryophyllorū ana. drachmas duas semis.
Galangæ.
Satureiæ.
Calaminthes ana. drachmam vnam & scrupulos duos.
Zinziberis.
Piperis nigri ana. drachmam vnam & grana quinque.
Ammios.
Semin: Ligustici ana drachmā vnam & grana octodecim.
Piperis longi drachmā vnam.
Spicæ Nardi.
Nucis Moschatae.
Cardamomi an: scrupulos duos semis.
Terantur, & diligenter recondantur ad vsum.

DIA-

DIAGALANGA, *MES.*

℞ Galangæ.
 Ligni Aloes ana. drachmas
 sex.
 Caryophyllorum.
 Macis.
 Ligustici ana. drachmas duas.
 Zinziberis.
 Piperis longi,
 albi.
 Cinnamomi.
 Calami Aromatici ana. drach-
 mam vnam semis.
 Calaminthæ siccæ.
 Menthæ siccæ.
 Cardamomi maioris.
 Spicæ Indicæ.
 Sem: Apij.
 Anisi.
 Fœniculi.
 Carui ana. drachmam vnam.
 fiat Puluis secundum artem.
 Fieri etiam potest Electuarium
 cum Sacchari albi, vel
 Mellis despumati duode-
 cuplo.

SPECIES ELECTVARIII
 DE GEMMIS CALIDI
MES.

℞ Trochiscorum Diarhodonis.
 Ligni Aloes ana. drachmas
 quinque.

Margaritarum albarum.
 Zedoariæ.
 Doronici.
 Cortic: Citri.
 Macis.
 Sem: Ocimi Caryophyllati.
 Ambræ griseæ ana. drachmas
 duas.
 Corallij rubri.
 Succini albi.
 Rasuræ Eboris ana. scrupulos
 quinque.
 Sapphiri.
 Hyacinthi.
 Sardæ.
 Granatorum.
 Smaragdi.
 Cinnamomi.
 Galangæ.
 Zurumbet, seu Zedoariæ ana.
 drachmam vnam semis.
 Been vtriusque.
 Caryophyllorum.
 Zinziberis.
 Piperis longi.
 Spicæ Indicæ.
 Folij vel Spicæ Celticæ.
 Croci.
 Cardamomi maioris an: drach-
 mam vnam.
 Folior: Auri.
 Argenti ana. scrupulos
 duos.
 Moschi drachmam dimi-
 diam.
 Fiat omnium Puluis secundum
 artem, & seruetur ab aere diligen-
 tissimè.

SPE-

SPECIES ELECTVARII
DE GEMMIS FRIGIDI.

℞ Margaritarum præparatarum
drachmas tres.

Spodii.

Rafuræ Eboris.

Corallii vtriusque ana. drach-
mas duas.

Flor: Rosarum rubrarum drach-
mam vnam semis.

Hyacinthi.

Sapphiri.

Smaragdi.

Sardæ.

Granatorum.

Santali albi.

rubri.

Citrini.

Flor: Boraginis.

Buglossi.

Sem: Acetosæ.

Basiliconis.

Beem vtriusque ana. drach-
mam vnam.

Offis de corde Cerui drach-
mam dimidiam.

Folior: Auri.

Argenti an. numero quin-

decim. fiat Puluis secundum artem, di-

ligenter reponatur.

DIAIREOS SIMPLEX,
NICOLAI.

℞ Ireos vnciam dimidiam.
Sacchari candi.

Specierum Diatragacanthi fri-
gidi ana. drachmas duas.
fiat Puluis.

SPECIES DIALACCÆ,
MES.

℞ Laccæ præparatæ.
Rhabarbari.

Schœnanthi an: drachmas tres.

Spicæ.

Mastiches.

Absinthii Romani.

Succi Eupatorij.

Sem: Apij.

Ameos.

Fœniculi.

Anisi.

Sabinæ.

Amygdalarum amararum.

Myrrhæ.

Costi.

Radic: Rubæ tinctorum.

Afari.

Aristolochiæ longæ,
rotundæ.

Gentianæ.

Croci.

I

Cina-

Cinnamomi.

Hyssopi ficca.

Cassia.

Bdellii ana. drachmā vnā
femis.

Piperis.

Zinziberis ana. drachmā
vnam.

fiat Puluis s. a.

Fieri etiam potest Electuarium
cum Mellis vel Sacchari duode-
cuplo.

DIAMARGARITON CA-
LIDVM, AVICENNÆ.

& Margaritarum albissimarum.
Pyrethri ana. drachmā vnam.
Zinziberis.
Mastiches ana. vnciam dimi-
diam.
Doronici.
Zedoaria.
Petroselin.
Cardamomi vtriusque.
Nucis Moschata.
Macis ana. drachmas duas.
Been vtriusque.
Piperis nigri,
longi, ana. drachmas
tres.
Cinnamomi drachmas quin-
que.
Pulueriscentur, reponantur ad
vsum.

DIAMARGARITON FRI-
GIDVM, NICOLAI.

R Semin: quatuor frigidorum
maiorum mundatorum.

Sem: Portulacæ.

Papaueris albi.

Endiuia.

Oxalidis.

Citri.

Trium Santalorum.

Ligni Aloes.

Zinziberis.

Rosarum rubrarum.

Flor: Nymphaeæ.

Buglossi.

Violarum.

Baccarum Myrti.

Offis è corde Cerui.

Eboris.

Doronici Romani.

Cinnamomi an: drachmā vnā.

Corallii vtriusque ana. drach-
mam dimidiam.

Margaritarum splendidarum
drachmas tres.

Ambrae griseæ.

Caphura ana. grana sex.

Moschi grana duo.

fiat Puluis secundum artem.

Obseruandum autem, vt semina
frigida maiora & Papaueris mun-
data non prius addantur, quam
species requiruntur ad vsum, alio-
qui compositio fiet rancida: &
sic in reliquis speciebus, quarum
compo-

compositionem hæc femina ingrediuntur.

DIAMBRA, MES.

& Cinamomi.
 Doronici siue Zedoariæ.
 Caryophyllorum.
 Macis.
 Nucis Moschatae.
 Folij.
 Galangæ ana. drachmas tres.
 Spicæ Indicæ.
 Cardamomi maioris,
 minoris an. drachmam vnam.
 Zinziberis drachmam vnam femis.
 Ligni Aloes.
 Santali Citrini.
 Piperis longi ana. drachmas duas.
 Ambrae griseæ drachmā vnam.
 Moschi drachmā dimidiam.
 Misce, fiat omnium Puluis.

DIAMOSCHVM DVLCE

MES.

& Croci.
 Doronici.
 Zedoariæ.
 Ligni Aloes.
 Macis ana. drachmas duas.

Margaritarum albarum.
 Serici crudi tosti.
 Succini.
 Corallii rubri ana. drachmas duas.
 Gallia Moschatae.
 Ocimi.
 Zinziberis.
 Cubebarum.
 Piperis longi ana. drachmā vnā femis.
 Been vtriusque.
 Folij.
 Spicæ Indicæ.
 Caryophyllorum ana. drachmā vnam.
 Moschi scrupulos duos.
 fiat Puluis secundum artem.

DIANTHOS, NICOLAI.

& Flor: Rorismarini vnciam vnā.
 Rosarum rubrarum.
 Violarum.
 Glycyrrhizæ ana. drachmas sex.
 Caryophyllorum.
 Spicæ Indicæ.
 Nucis Moschatae.
 Galangæ.
 Cinamomi.
 Zinziberis.
 Zedoariæ.
 Macis.
 Ligni Aloes.
 Cardamomi.

Sem: **Anethi.**
Anisi ana. scrupulos quatuor.

fiat Puluis secundum artem.

**DIARHODON ABBATIS
NICOLAI.**

℞ Santalorū alborum,
rubrorū ana. drachmas duas semis.

Tragacanthæ.

Gum: Arabici.
Spodij an: scrupulos duos.

Afari.

Mastiches.

Spicæ Indicæ.

Cardamomi.

Radic: Glycyrrhizæ.

Croci.

Ligni Aloes.

Caryophyllorum.

Galliæ Moschatæ.

Anisi.

Fœniculi.

Cinamomi.

Rhabarbari.

Ocimi.

Acinorum Berberis.

Sem: Scariolæ.

Portulacæ.

Cucurbitæ.

Cetrulli.

Melonum.

Papaueris albi ana. scrupulum vnum.

℞ Margaritarum.

Offis de Corde Cerui ana. scrupulum dimidium.

Sacchari Candi.

Rosarum rubrarum ana. vnciam vnam & drachmas tres.

Camphoræ grana septem.

Moschi grana quatuor.

fiat Puluis s. a.

Fieri etiam potest Electuarium cum octuplo Sacchari dissoluti in aqua Rosacea.

**DIOSPOLITICVM,
GALENI.**

℞ Cumini preparati.

Piperis longi.

Folior: Rutæ ficcatorum ana. vnciam vnam.

Nitri vnciam dimidiam.
fiat Puluis.

**DIATRAGACANTHVM
FRIGIDVM, NICOLAI.**

℞ Tragacanthi albi vncias duas.

Gum. Arabici vnciam vnam & drachmas duas.

Amyli vnciam dimidiam.

Glycyrrhizæ.

Semin: Melonum.

Citrulli.

Cucurbitæ ana. drachmas duas. Peni-

Penidiarum vncias tres.

Fiat Puluis f. a.

Fieri etiam potest Electuarium, cum fyrupi violacei sufficienti quantitate, vel Sacchari duodecuplo. Et cautio habenda est vt prius de feminibus frigidis.

DIATRION PIPEREON,
GALENI.

℞ Trium piperum ana. drachmas sex, & grana quindecim.

Sem. Anifi.

Thymi.

Zinziberis ana. drachmam vnam.

Fiat Puluis : & cum Saccharo vel melle prout res postulauerit fieri potest Electuarium f. a.

DIATRION SANTALON.
NICOLAI.

℞ Santalorum omnium.

Rosarum rubrarum.

Saccharicandi ana. drachmas tres.

Rhabarbari.

Spodij.

Rad. Glycyrrhizæ.

Sem. Portulacæ ana. drachmas duas & grana quindecim.

Amyli.

Gum. Arabici.

Tragacanthæ.

Sem. Melonum.

Cucumeris.

Citrulli.

Cucurbitæ.

Scariolæ ana. drachmam vnam semis.

Camphoræ Scrupulum vnum semis.

Fiat Puluis f. a.

Fieri etiam potest Electuarium cum octuplo Sacchari in aqua Rosacea soluti.

PVLVIS HALY.

℞ Semin: Papaueris albi drachmas decem.

Gummi Arabici.

Amyli.

Tragacanthæ ana. drachmas tres.

Sem: Portulacæ.

Althææ.

Maluæ ana. drachmas quinque.

Cucumeris.

Melonis.

Cucurbitæ.

Citrulli.

Cydoniorū mundatorum ana. drachmas septem.

Spodij.

Glycyrrhizæ ana. drachmas tres.

Penidiorum ad pondus omnium.

Fiat Puluis f. a.

LÆTI-

LÆTIFICANS FALSO
GALENO ADSCRIP-

T V M.

℞ Florum Ocymi Caryophyllati
aut sem: eiusdem.

Croci.

Zedoaria.

Xyloaloes.

Caryophyllorum.

Corticum Citri.

Galangæ.

Macis.

Nucis Moschatae.

Styracis Calamitæ ana. drach-

mas duas semis.

Rasuræ Eboris.

Semin: Anisi.

Thymi.

Epithymi ana. drachmam
vnam.

Ossis de Corde Cerui.

Margaritarum.

Camphoræ.

Ambrae.

Moschi ana. drachmam
dimidiam.

Folior: Auri.

Argenti ana. scrupulum
vnum.

Fiat Puluis s. a. reseruetur dili-
genter ad vsum.

SPECIES CONFECTIO-
NIS LIBERANTIS.

℞ Radic: Tormentillæ.

Semin: Acetosæ.

Endiuia.

Coriandri preparati.

Citri ana. drachmam
vnam semis.

Santalorum omnium.

Dictamni albi ana.
drachmam vnam.

Boli Armeni.

Terræ Lemniæ ana.
drachmas tres.

Margaritarum.

Corallij vtriusque.

Succini albi.

Rasuræ Eboris.

Spodij.

Ossis de Corde Cerui.

Been vtriusque.

Radic: Angelicæ.

Cardamomi.

Cinnamomi.

Macis.

Ligni Aloes.

Cassia Lignæ.

Croci.

Zedoariæ ana. drachmā
dimidiam.

Penidij.

Sacchari candi.

Serici crudi tosti.

Smaragdi.

Hyacinthi.

Granati.

Flor: Nymphaeæ.

Buglossi.

Rosarum rubrarū scru-
pulum vnum.

Camphoræ grana septē.
Moschi.

Mofchi.
 Ambra grifea ana. gra-
 na tria.

Fiat Puluis secundum artem.

LITHONTRIBON,
NICOLAI.

R: Spica Nardi.
 Zinziberis.
 Cinnamomi.
 Melanopiperis.
 Cardamomi.
 Caryophyllorum.
 Macis ana. drachmam dimi-
 diam.
 Costi.
 Glycyrrhizæ.
 Ciperi.
 Tragacanthæ.
 Chamædryos ana. scrupulos
 duos.
 Semin: Ameos.
 Apij.
 Asparagi.
 Ocimi.
 Vrticæ.
 Citri.
 Saxifragiæ.
 Pimpinellæ.
 Cardui.
 Dauci.
 Fœniculi.
 Rufci.
 Petroselini Macedonici.
 Bardanæ.
 Seseleos.

Afari ana. drachmam
 vnam.
 Lapidis Spongiæ.
 Lincis.
 Cancri.
 Iudaici ana. drachmas
 duas.
 Sanguinis Hircini præ-
 parati vnciam vnam
 femis. fiat Puluis s. a.

PVLVIS AD LUMBRICOS.

R: Semin: Sancti vncias quatuor.
 Folior: Senæ vnciam vnam,
 Coriandri præparati.
 Cornu Cerui ana. drachmam
 dimidiam.
 Rhabarbari vnciam dimidiam.
 Rutæ ficcæ drachmas duas.
 Fiat Puluis.

PVLVIS MEOBANI
VVLGO SAXONICVS.

R: Radic: vtriusque Angelicæ.
 Vnicetoxici.
 Valerianæ domesticæ.
 Polypodij querni.
 Radic: Althææ.
 Vrticæ ana. vnciam dimi-
 diam.
 Cortic: Mezerei German: drach-
 mas duas.
 Granorum herbæ Paridis nume-

ro viginti quatuor.

Folior: eiusdem cum toto numero triginta sex.

Ex maceratis in aceto radicibus, & siccatis fit omnium puluis.

**PVLVIS PALMARI AD
MORSVM CANIS RA-
BIDI.**

& Folior: Rutæ.

Verbenæ.

Saluæ minor.

Plantaginis.

Folior: Polypodij.

Abfinthij vulgaris.

Menthæ.

Artemisiæ.

Melissophylli.

Betonicæ.

Hyperici.

Centaurij minor. ana.

Leguntur singula, quo tempore viribus pollent maximis, quod ad Iunij fere plenilunium assequuntur. Papyraceis dein chartis conclusa siccentur seorsim in loco ad quem, neque sol, neque pluuia pertingat. Siccata ad futuros vsus asseruentur, ea lege, vt quotannis renouentur,

Quum vtendi necessitas incidet, singulorum æquale pondus in puluerem tenuissimum redigito.

**PLERES ARCHONTICHON,
NICOLAI.**

& Cinnamomi.

Caryophyllorum.

Ligni Aloes.

Galangæ.

Spicæ Indicæ.

Nucis Moschatæ.

Zinziberis.

Spodij.

Schænanthi.

Ciperi.

Rosarum.

Violarum ana. drachmam vnam.

Folij.

Glycyrrhizæ.

Mastiches.

Styracis Calamitæ.

Maioranæ.

Balsamitæ seu menthæ aquaticæ.

Ocimi.

Cardamomi.

Piperis Longi.

Albi.

Myrtillorum.

Corticum Citri ana. drachmā dimidiam & grana sex.

Margaritarum.

Been Albi,

Rubri.

Corallij rubri.

Serici tosti ana. grana octodecim.

Moschi grana sex.

Camphoræ grana quatuor.

Fiat Puluis secundum artem. Potest etiam cum decuplo sacchari soluti in aqua Melissæ formari in Electuarium.

PVLVIS

PVLVIS PRÆSERVATI-
VVS à PESTE.

℞ Santalorum omnium.
 Semin: Ocimi ana. vnciam v-
 nam semis.
 Boli Armeni.
 Cinnamomi ana. vnciam v-
 nam.
 Radic: Dictamni.
 Gentianæ.
 Tormentillæ ana. drach-
 mas duas semis.
 Semin: Citri.
 Acetosæ ana. drachmas
 duas.
 Margaritarum.
 Sapphiri.
 Ossis de Corde Cerui ana.
 drachmam vnam.
 Fiat Puluis secundum artem dili-
 genter reponatur.

PVLVERES EXTERNIS
VSIBVS DICATI.PVLVIS AD HÆMORRHA-
GIAM, GALENI.

℞ Thuris drachmam vnam.
 Aloes drachmam dimidiam.
 Fiat Puluis. Cùm vtendi tempus
 instat tantum huius cum oui can-
 dido subigitur, quantum mellis
 reddat crassitudinem; hoc le-

poris mollissimis pilis excipitur;
 deinde tum vasi ipsi, tum vlceri
 toti liberaliter imponitur, adhi-
 bita ligatura conuenienti.

PVLVIS AD SCABIEM.

℞ Sulphuris viui.
 Nitri.
 Folior: Maioranæ ana. drachmas
 duas.
 Lithargyri auri.
 Radic: Ellebori nigri ana. drach-
 mam vnam.
 Pimpinellæ drachmam di-
 midiam.
 Fiat Puluis secundum artem.

PVLVERES PURGANTES.

PVLVIS RADVLPHI HOL-
LAND LAXATIVVS.

℞ Anisi.
 Carui.
 Fœniculi.
 Cumyni.
 Spicæ Nardi.
 Cinnamomi.
 Galangæ ana. vnciam dimi-
 diam.
 Liquiritiæ.
 Milij folis ana. vnciam v-
 nam.
 Senæ ad pondus omnium.

K PVL-

PVLVIS SANCTVS
EX FOESIO.

R Foliorum Senæ.
Tartari albi ana. vncias duas.
Caryophyllorum.
Cinnamomi.
Galangæ.
Ameos ana. drachmas duas.
Diagridij vnciam dimidi-
am.
Fiat Puluis secundum artem.

Radic: Ellisbor: nigri ana. drach-
mas duas.
Puluis: Sappir: ana. drachmas
duas.
Fiat Puluis secundum artem.

PVLVERES PARGANTES

PVLVIS RADALPHI HOL-
LAND LAXATIVVS.

R Anis.
Carui.
Feniculi.
Comyni.
Spice Nardi.
Cinnamomi.
Galangæ ana. vnciam dimi-
diam.
Liquiritiæ.
Ment: solis ana. vnciam v-
nciam.
Senz ad pondus omnium.
PVL- K

PVLVIS SENÆ
MONTAGNANÆ.

R Senæ optimæ vncias duas.
Cremoris Tartari vnciam di-
midiam.
Maceris scrupulos duos semis.
Zinziberis.
Cinnamomi ana. drachmam
vnam semis.
Salis Indi drachmam vnam.
Fiat Puluis.

Tormenill: ana. drachmas
duas.
Semin: Citri.
Acetose ana. drachmas
duas.
Margaritarum.
Sappir: ana. drachmas
duas.
Olla de Corde Corci ana.
drachmam vnam.
Fiat Puluis secundum artem dis-
cretè respondens.

PVLVERES EXTERNIS
ELECTI

PVLVIS AD HEMORRHA-
GIA: GLETTA:

R Thuris drachmam vnam.
Aloe: drachmam dimidiam.
Fiat Puluis. Cum vtriusq: compus
satis tantum sicut cum om: can-
didis subigitur, paratum in illis
redde: castillanum; hoc le-



ELECTVARIA
ALTERANTIA ET
CORROBORANTIA
 SINE OPIO.

ANTIDOTVS ANALEP-
TICA SIVE ELECTVA-
RIVM RESVMPTIVVM
FERNELII.

Rosarum rubrarum.

Glycyrrhizæ ana. drachmas
 duas & grana quinque.

Gum: Arabici.

Tragacanthæ ana. drach-
 mas duas & scrupulos
 duos.

Santali albi,
 rubri ana. scrupul:
 quatuor.

Succi Glycyrrhizæ.
 Amyli.

Semin: Papaueris albi.
 Portulacæ.
 Lactucæ.

Seriolæ ana. drachmas
 tres.

Quatuor Semin: frigidorum
 maiorum.

Semin: {
 Cydoniorum.
 Maluæ.
 Bombacis.
 Violarum.
 Strobilorum.
 Pistachiorum recentiu.
 Amygdalarum dulciu.
 Pulpæ Sebesten ana. drachmas
 duas.
 Caryophyllorum.
 Spodij.
 Cinnamomi ana. drach-
 mam vnam.
 Croci grana quinque.
 Penidiorum vnciam di-
 midiam
 K 2 Trita

Trita omnia excipiantur triplo
Syrupi violati, & fiat Electuari-
um molle.

CONFECTIO ALKERMES,
M E S.

℞ Succi Pomorum fragrantium.
Aquæ Rosarum odoratissima-
rum ana. libram vnam semis.

Quibus infunde per horas vi-
ginti quatuor,

Serici crudi vncias quatuor.

Expressioni forti adde,

Succi granorum Kermes li-
bram vnam.

Sacchari libras duas.

Coque ad Mellis consistentiam,
Mixture ab igne sepositæ, adhuc
autem calenti, adde

Ambra griseæ crudæ mi-
nutim concisæ vnciam
dimidiam.

Quibus optime liquatis, super-
inijcito sequentia puluerifata.

Cinnamomi.

Ligni Aloes.

Lapidis Lazuli vsti in Cru-
fibulo,

Dein puluerifati, tunc queloti, pri-
mum in aqua communi, dein in
aqua Rosacea aut Boraginis, idq;
multoties, ita vt post lotionem ex-
icetur, denuòque lauetur; &
eoufq; hæc reiteretur operatio,
donec aqua limpida post lotionē
remaneat ana. drachmas sex.

Margaritarum pellucidarū
præparatarum drachmas
tres.

Folior: Auri.

Moschi optimi ana.
drachmam vnam.

Confice secundum artem.

ELECTVARIVM DE BAC-
CIS LAVRI, *RHASIS.*

℞ Folior: Rutæ aridorum drach-
mas decem.

Ammeos.

Cymini.

Ligustici.

Origani.

Nigellæ.

Carui.

Sem: Petroselini.

Amygdalarum amararum.

Piperis nigri.

Longi.

Menthastrî.

Dauci.

Acori.

Baccarum Lauri.

Castorei ana. drachmas
duas.

Serapini aliâs Sagapeni vn-
ciam dimidiam.

Opopanacis drachmas tres.

Mellis despumati libram vnam
semis.

Misce fiat Electuarium secundum
artem.

DIACY-

DIACYDONIVM
SIMPLEX.

℞ Carnium Cydoniorum mundatorum, & in frusta dissectorum, & in aqua dulci ad spissitudinem coctorum libras octo.

Sacchari albissimi despumati, & ad iustā consistentiam concocti libras sex.

Coque ad spissitudinem.

DIACYDONIVM
GALENI CVM
SPECIEBVS.

℞ Succī Pomorum Cydoniorū.

Sacchari optimi ana. libras duas.

Aceti vini albi libram vnam semis.

Coctis supra prunas modicè & spuma detracta, adde

Zinziberis vncias duas.

Piperis albi drachmas decem & scrupulos duos.

Crassiusculè incisorum, deinde rursus lento igne recoque ad mellis crassitudinem. Rectius Acetum in fine decoctionis in minori quantitate, scilicet vnciarum sex adijcietur.

DIACYDONIVM LONDINENSE COMPOS:

℞ Sacchari albi libras sex.

Aquæ fontanæ libras quatuor. Clarificetur cum albumine oui, & diligenter despumetur.

℞ Cydoniorum maturorū à corticibus exterioribus & seminibus expurgatorum, & in quatuor partes incisorum libras octo.

Coquantur in syrupo prædicto dum carnes teneræ sint, deinde per pannum laneum (siue bouterum vulgè vocatum) coletur succus siue syrupus. Iterum coquantur ad gelatinæ consistentiam cum aceti vini albi vncijs quatuor in fine additis, syrupo ab igne remoto, dum adhuc calefcit, insperge has species sequentes, crasso modo incisas, scilicet

Zinziberis vnciam vnam.

Piperis albi.

Cinnamomi.

Nucis Moschatæ an: drachmas duas.

In pixidibus diuersis referuetur.

Eodem modo paratur Diacydonium simplex relictis speciebus.

CON-

CONFECTIO DE HYACINTHO.
NICOLAI.

℞ Hyacinthorum.
Corallij rubri.
Boli Armeni.
Terræ Sigillatæ ana. vnciam
dimidiam.
Granorum tinctorum.
Radic: Tormentillæ.
Dictamni.
Semin: Citri mundat.
Crocij.
Myrrhæ.
Rosarum rubrarum.
Santalorum omnium.
Offis de Corde Cerui.
Semin: Acetosæ.
Portulacæ.
Rasuræ Eboris præparatæ ana.
scrupulos quatuor.
Sapphirorum.
Smaragdi.
Lapidis Topassi.
Margaritarum.
Serici crudi.
Folior: Auri.
Argenti ana. scrupulos
duos.
Camphoræ.
Moschi.
Ambri griseæ ana. grana
quinque.
Cum syrupo de Limonibus fiat
confectio secundum artem.

DIAIREOS SALOMONIS,
NICOLAI.

℞ Radic: Iridis vnciam vnam.
Pulegij.
Hyssopi.
Glycyrrhizæ an: drachmas sex.
Tragacanthæ.
Amyli.
Amygdalarum amararum.
Pincarum.
Cinnamomi.
Zinziberis.
Piperis ana. drachmas tres.
Caricarum pinguium.
Pulpæ Passularum.
Carnis Dactylorū ana. drach-
mas ttes semis.
Styracis Calamitæ drachmas
duas semis.
Sacchari dissoluti in aqua Hyssopi,
Mellis despumati ana. duplū
ad omnia fiat Electarium s. a.

DIASATYRION
NICOLAI.

℞ Radic: Satyrij recentis ac fo-
lida.
Pastinacæ satiuæ.
Eryngii.
Pincarum.
Nucis

Nucis Indicæ, vel si desit Nux
Indica Pincarum duplum.
Piftaciorum ana. vnciam vnâ
femis.
Caryophyllorum.
Zinziberis.
Sem: Anifi.
Eruçæ.
Linguæ auis, quæ est femen
Fraxini, ana. drachmas
quinque.
Cinnamomi.
Caudarum Scincorum.
Sem: Bulbi.
Vrticæ ana. drachmas duas
femis.
Moschi grana septem.
Sacchari optimi dissoluti in vino
Maluatico libras tres fiat Electua-
rium f. a.

DIASATYRION MAGIS
GRATVMA

R Carnium Daçtylorum.
Amygdalarum dulcium.
Pincarum.
Piftaciorum.
Eryngij conditi ana. vnciam
vnam.
Radic: Satyrj vncias tres.
Zinziberis.
Caryophyllorum.
Galangæ.
Piperis longi,
nigri an: drachmas tres.

Ambra grisea scrupulū vnum.
Moschi scrupulos duos.
Penidiarum vncias quatuor.
Cinnamomi.
Crocī ana. vnciam dimidiam.
Vini Maluatici vncias tres.
Nucis Moschata.
Macis.
Granorum Paradisi ana. drach-
mas duas.
Linguæ auis.
Caudarum Scincorum.
Boracis.
Assæ dulcis ana. drachmas tres.
Ligni Aloes.
Cardamomi ana. drachmas
duas.
Been albi,
rubri, ana. drachmā vnâ
femis.

fiat Electuarium secundū artem.
Singula simplicia comminuen-
do ac miscendo, tandem excipe
libris duabus & semis syrapi Zin-
ziberis conditi.

ELECTVARIVM DIASPER-
MATON, FERNELII.

R Quatuor femin: Frigidorum
maiorum,
minorum.
Sem: Asparagi.
Pimpinella.
Ocimi.
Petroselini.
Granor.

Granor: Halycacabi ana. drach-
mas duas.
Cinnamomi.
Maceris ana. drachmam
vnam.
Sacchari albi aqua Altheæ soluti
octuplum fiat Electuarium f.a.

MICLETA, NICOLAI.

R Myrobalanorū omnium ana.
drachmas duas semis.
Semin: Nasturtij.
Cymini.
Anisi.
Fœniculi.
Ammios.
Carui ana. drachmā vnā
semis.
Omnia cruda terantur, & asper-
gantur aceto vini acerrimo, de-
inde puluerifentur, mox addantur
sequentia:
Spodij siue Eboris vsti.
Balauftiorum.
Sumach.
Mastiches.
Gum: Arabici ana. drachmā vnā
& grana quindecim.
Omnia misceantur, cum Syrupi
Myrtini, ad spissitudinem mellis
cocti, triplo, id est vncijs decem
plus minus, fiat Electuarium se-
cundum artem.

THERIACA DIATESSA:
RON, MES.

R Gentianæ.
Baccarum Lauri.
Myrrhæ.
Aristolochiæ rotundæ ana. vn-
cias duas.
Mellis libras duas.
Misce fiat Electuarium secundum
artem.

ANTIDOTVS MAGNA
MATHIOLI ADVERSVS
VENENA & PESTEM.

R Rhabarbari.
Rha Pontici veri.
Radic: Phulioria.
Acori, i. Calami aroma-
tici.
Cyperi.
Quinquifolij.
Tormentillæ.
Aristolochiæ rotundæ.
Pœoniæ.
Enulæ Campanæ.
Costi.
Iridis Illyricæ.
Chameleontis albi vel
Caryophyllatæ ana.
drachmas tres.
Galangæ.
Imperatoricæ.

Dip-

Diptamni albi.
 Angelicæ.
 Millefolij.
 Filipendulæ.
 Zedoariæ.
 Zinziberis ana. drachmas
 duas.
 Agarici drachmas tres.
 Libanotidis.
 Gentianæ.
 Morfus diaboli ana:drach-
 mas duas semis.
 Semin: Citrei mali.
 Viticis.
 Granorum Kermes.
 Fraxini.
 Acetofæ.
 Pastinacæ siluestris.
 Napi.
 Nigellæ.
 Pœoniæ.
 Ocimi.
 Irionis, siue Eryfimi.
 Thlaspeos.
 Fœniculi.
 Ammios ana. drach-
 mas duas.
 Baccarum Lauri.
 Iuniperi.
 Hederæ.
 Smilacis asperæ.
 Cubebarū ana.drach-
 mam vnam semis.
 Folior: Scordij.
 Chamædryos.
 Chamæpitheos.
 Centaurij minoris.

Stœchados.
 Spicæ Celticæ.
 Calaminthæ.
 Rutæ.
 Menthæ.
 Betonicæ.
 Verbenæ.
 Scabiosæ.
 Cardui benedicti.
 Melissophylli ana. drach-
 mam vnam semis.
 Dictamni Cretici drach-
 mas tres.
 Maioranæ.
 Hyperici.
 Schœnanthi.
 Marrubii.
 Galegæ.
 Sabinæ.
 Pimpinellæ ana.drachmas
 duas.
 Caricarum pinguium.
 Iuglandium.
 Pistachiorum ana. vncias
 tres.
 Myrobalanorum Emblico-
 rum vnciam dimidiam.
 Flor: Violarum.
 Boraginis.
 Buglossi.
 Rosarum.
 Lauendulæ.
 Saluiæ.
 Rosmarini ana. scrupulos
 quatuor.
 Croci drachmas tres.
 Cassiæ lignæ, siue Cinna-
 momi drachmas decem.

L Caryo-

Caryophyllorum.
 Nucis Moschatae.
 Macis, ana. drachmas duas
 semis.
 Piperis nigri,
 longi.
 Santalorum omnium.
 Ligni Aloes ana. drachmā
 vnam semis.
 Rasuræ Cornu Cerui vnciam di-
 midiam.
 Unicornu, vel eius loco,
 Lapidis Bezoartici
 drachmam vnam.
 Ossis è Corde Cerui.
 Rasuræ Eboris.
 Virgæ Ceruinæ.
 Castorij ana. scrupulos
 quatuor.
 Terræ Lemniæ drachmas tres.
 Opij drachmam vnam semis.
 Perlarum orientalium.
 Fragmentorum Smaragdi.
 Hyacinthi.
 Corallij rubri ana. drachmā
 vnam semis.
 Camphoræ drachmas duas.
 Mastiches.
 Thuris.
 Styracis.
 Gum: Arabici.
 Terebinthinæ.
 Sagapeni.
 Opopanacis.
 Laserpitij siue Myrrhæ ana.
 drachmas duas semis.
 Moschi odorati.
 Ambre griseæ ana. drach-

mam vnam.
 Olei Vitrioli vnciam dimidiam.
 Specierum Cordialium Tempera-
 tarum.
 Diamargariton.
 Diamoschi.
 Diambrae.
 Electuarij de Gemmis.
 Trochiscorū de Camphora.
 de Scylla ana. drach-
 mas duas semis.
 Trochiscor: de vipera vncias duas
 Succorū Acetosæ.
 Sonchi.
 Scordij.
 Ecchii.
 Boraginis.
 Melissophylli ana. librā
 dimidiam.
 Hypocistidis drachmas duas.
 Theriacæ electæ.
 Mithridatii optimi ana. vncias
 sex.
 Vini antiqui odorati libras
 tres.
 Sacchari optimi, vel
 Mellis electissimi libras octo &
 vncias sex.
 Ex his omnibus summa diligen-
 tia, & arte conquisita, mundatis &
 electis, fiat Electuarium eodem
 modo, quo componitur Theriaca
 aut Mithridatium.
 Ex hoc etiam Electuario parari
 poterit Aqua Bezoartica singula-
 ris, quam & Aquam Bezoarticam
 Mathioli vocare licet, in hunc au-
 tem fit modum.

& Anti-

℞ Antidoti vt prius preparata.

Syrupi de corticibus Citri ana.
libram vnam.

Aquæ vitæ factæ ex vino præ-
stantissimo, & per distillatio-
nes sæpius repetitas rectifi-
cata & ad quintâ essentiam
reductæ libras quinque.

Ponantur omnia in Matraccio
vitreo capaciore, deinde optimè
occluso vase ne quid respiret, con-
quassentur simul diligentissimè, vt
Electuarium optimè cum spiritu
vini commisceri possit; & sic
stent simul commixta per integrū
mensem, bis in septimana vas vt
prius concutiendo, Electuarium
enim facilè in fundum residet:
finito mense, aquam claram Ele-
ctuario supernatantem in aliud
vas vitreum leniter effundes: vas
optimè cera & charta pergamena
occludendo; alioqui spiritus fa-
cilè in fumum euolabit.

Loco smilacis asperæ si parari
non poterit, duplicetur pondus
cubebærum.

ELECTVARIA CVM
OPIO verè OPIATA.

DIASCORDIVM, *FRA-*
CASTORILLI

℞ Cinnamomi.

Castiæ lignæ an: vnciam dimi-
diam.

Scordii veri vnciam vnam.

Dictamni Cretici.

Tormentillæ.

Bistortæ.

Galbani.

Gum: Arabici ana. vnciam dimi-
diam.

Opii drachmâ vnam semis.

Styracis Calamitæ drach-
mas quatuor semis.

Semin: Acetosæ drachmâ vnam
semis.

Gentianæ vnciam dimi-
diam.

Boli armeni vnciam vnâ
semis.

Terre Lemniæ vnciam
dimidiam.

Piperis longi.

Zinziberis ana. drachmas
duas.

Mellis albi libras duas semis.

Conseruæ Rosarū librâ vnam.

Vini Aromatici libram dimi-
diam.

fiat Electuarium f. a.

MITHRIDATIVM, *DA-*
MOCRATIS.

℞ Myrrhæ Arabicæ.

Crocii.

Agarici.

Zinziberis.

Cinnamomi.

Spicæ Nardi.

L 2

Thuris

Thuris.
 Thlaspi ana. drachmas decem.
 Seseleos.
 Opobalsami.
 Iunci odorati.
 Stechados.
 Costi.
 Galbani.
 Terebinthinæ.
 Piperis longi.
 Castorei.
 Succi Hypocistidos.
 Styracis optimæ.
 Opopanacis.
 Folior: Malabathri recentium vel
 in eius defectu Macis
 drachmas ana. ~~septem~~ octo.
 Cassiæ Lignæ.
 Polij.
 Piperis albi.
 Scordij.
 Sem: Dauçi Cretici.
 Carpobalsami.
 Trochisc: Cyphæos.
 Bdellij ana. drachmas
 septem.
 Nardi Celticæ purgata.
 Gummi.
 Petroselinij Macedonici.
 Opii.
 Cardamomi minoris.
 Sem: Fœniculi.
 Gentianæ.
 Folior: Rosarum rubrarum.
 Dictamni Cretensis ana.
 drachmas quinque.
 Anisorum.
 Afari.

Acori.
 Ireos.
 Phu maioris.
 Sagapeni ana. drachmas tres.
 Mei.
 Acaciæ.
 Ventriū Scincorum.
 Sem: Hyperici ana. drachmas
 duas semis.
 Vini quantum sufficit ad solu-
 tionem gummi & succorum.
 deinde adde Mellis triplum
 ad omnia præter vinum.
PHILONIVM PERSICVM,
M E S.
 R: Piperis albi.
 Hyoscyami albi ana. drachmas
 viginti.
 Opii.
 Terræ Lemniæ ana. drachmas
 decem.
 Lapid: Hæmatitidis.
 Croci ana. drachmas quinque.
 Castorei.
 Spicæ Indicæ.
 Euphorbij.
 Pyrethri.
 Margaritarum.
 Succini.
 Zedoariæ.
 Doronici.
 Trochiscor: Ramich ana. drach-
 vnam.
 Camphoræ scrupulum vnum.
 Mellis

Mellis despumati triplum. Misce
fiat Electuarium secundū artem.

PHILONIVM ROMANVM,
NICOLAI.

& Piperis albi.

Sem: Hyoscyami albiana. drach-
mas quinque.

Opij drachmas duas semis.

Cassia lignea drachmam
vnam semis.

Sem: Apij drachmam vnam.

Sem: Petroselini Macedonici
veri.

Fœniculi.

Dauci Cretici ana. scrupul.
duos, grana quinque.

Croci scrupulum vnum se-
mis

Spicae Indicae.

Pyrethri.

Zedoariae ana. grana quin-
decim.

Cinnamomi drachmam
vnam semis.

Euphorbij.

Myrrhae.

Castorei ana. drachmam
vnam.

Mellis despumati pondus triplex
omnium misce fiat Electuarium
secundum artem.

ELECTVARIVM DE OVO,
MAXIMILIANI
IMPER.

& Ouum gallinaceum recens, &

extracto albumine, paruo fo-
ramine facto, impleatur vacuū
Croco optimo non puluerifa-
to, relicto intus vitello. Postea
cum alio putamine rursus ob-
turetur, & lento igne, vel ad
fornacem, tamdiu affetur, do-
nec tota testa oui incipiat ni-
grescere, diligenter attendendo
ne Crocus comburatur (alio-
qui corrumpit totum medica-
mentum) Exempta materia
exiccetur, vt minutissime pos-
sit contundi & in puluerem
redigi, ac addatur pulueris Sina-
pis albi quantum praedicta
omnia ponderant. deinde

& Puluer: Radic: Diptamni albi
siue Fraxinellæ.

Tormentillæ ana. drachmas
duas.

Myrrhae.

Cornu Ceruini.

Radic. Petasitidis ana. drach-
mam vnam.

Radic. Angelicae.

Pimpinellæ.

Granor. Iuniperi.

Zedoariae.

Camphoræ ana. vnciā
dimidiam.

Misceantur vniuersa simul in
Mortario, & adiiciatur denique
Theriaca optima ad pondus om-
nium & iterum pistillo bene
misceantur per tres semè horas
semper agitando donec fiat Ele-
ctuarium s. a.

Obser-

Observandum est, vix posse in formam Electuarij reduci, nisi Mellis par pondus pulueribus addatur.

REQUIES, NICOLAI.

℞ Rosarum rubrarum ab vnguis purgatarum.

Flor: Violarum purpurearum ana. drachmas tres.

Opij Thebaici.

Sem: Hyoscyami albi.

Papaveris Albi.

Nigri.

Cort: Radic: Mandragoræ.

Sem: Scariolæ, siue Intybilis.

Portulacæ.

Lactucæ satiuæ.

Pfyllij.

Nucis Moscharæ.

Cinnamomi.

Santali citrini.

Albi.

Rubri.

Spodij vel Antispodij ex Ebore vsto.

Gum: Tragacanthæ ana. scrupulos duos, & grana quinque.

Sacchari in aqua rosacea dissoluti triplum, misce, fiat Electuarium secundum artem.

THERIACA ANDROMACHI.

℞ Trochiscorum Scilliticorum

drachmas quadraginta octo.

Trochiscorum è Viperis.

Piperis longi.

Opii.

Magmatis Hedychroi ana. drachmas viginti quatuor.

Rosarum siccarum.

Iridis Illyricæ.

Succi Glycyrrhizæ.

Sem: Napi dulcis.

Scordii.

Opobalsami.

Cinnamomi.

Agarici ana. drachmas duodecim.

Myrrhæ.

Costi odorati seu Zedoaria.

Croci.

Cassie lignæ.

Nardi Indicæ.

Schœnanthi.

Piperis Albi.

Nigri.

Thuris masculi.

Dictamni.

Rhei.

Stœchados.

Marrubii.

Sem: Petroselini Macedonici.

Calaminthes.

Terebinthinæ.

Radic: Pentaphylli.

Zinziberis ana. drachmas sex.

Polij.

Comarum Chamæpiteos.

Nardi Celticæ.

Amomi.

Amomi.
 Styracis.
 Mei.
 Sem: Chamædrios.
 Phu.
 Terræ Lemniæ.
 Folior: Malabathri.
 Chalcitidis affæ, vel eius loco
 Calcanthi Romani
 vfti.
 Radic: Gentianæ.
 Gum. Arabici.
 Succ: Hypociftidis.
 Carpobalfami.
 Sem: Anifi.
 Cardamomi.
 Sem: Fœniculi.
 Sefeleos.
 Acaciæ vel eius loco succi
 inſpiſſati Prunellorum
 acerborum.
 Sem: Thlaſpi.
 Summitatum Hyperici.
 Sem: Ammi.
 Sagapeni ana. drachmas
 quatuor.
 Caſtorei.
 Radic: Ariſtolochia longæ.
 Bituminis.
 Sem: Dauci.
 Opopanaci.
 Centaurij minoris.
 Galbani ana. drachmas
 duas.
 Vino antiquo quantum ſatis diſ-
 ſoluantur ſimplicia humida & li-
 quabilia:
 Mellis optimi triplum ſpecierum

aridarum, Miſce ſecundum ar-
 tem.

**THERIACA LONDI-
 NENSIS.**

R Cornu Ceruini lima deaſi vn-
 cias duas.

Sem: Citri.

Oxalidis.

Pœoniæ.

Ocimi ana. vnciâ vnam.

Scordij.

Corallinæ ana. drachmas ſex.

Radic: Angelicæ.

Tormentillæ.

Pœoniæ.

Folior. Dictamni.

Baccar: Iuniperi.

Lauri ana. vnciam dimi-
 diam.

Florum Calendulæ.

Caryophyllorum, ſeu
 Vetonicæ rubræ.

Anthos.

Summitat: Hyperici.

Nucis Moſchata.

Croci ana. drachmas
 tres.

Radic: Gentianæ.

Zedoariæ.

Zinziberis.

Macis.

Myrrhæ.

Folior. Scabioſæ.

Succifæ.

Cardui

Cardui Benedicti ana.
drachmas duas.
Caryophyllorum.
Opij ana. drachmam vnam.

Vini Muscatelini quantum fatis, Mellis triplum. Misce secundum artem.

ELECTVARIA LENIENTIA ET PURGANTIA.

BENEDICTA LAXATIVA.

NICOLAUS

R Turpethi electi drachmas decem.

Diagridii.
Cort: Radic: Ebulæ preparatæ.

Hermodytylorum.
Rosarum rubrarum ana.
drachmas quinque.

Caryophyllorum.
Spicæ Nardi.

Zinziberis.
Croc.

Saxifragiæ.
Piperis longi.

Amomi, vel eius defectu
Calami aromatici.

Cardamomi minoris.

Semin: Apii.
Petroselini.

Carui.
Fœniculi.

Asparagi.

Rufci.
Mili folis.
Salis gemmei.
Galangæ.
Macis ana. drachmam vnam.

Mellis despumati triplum; fiat Electuarium secundum artem. Possunt etiam species per se in officinis commodè reseruari.

CARYOCOSTIVM.

R Caryophyllorum.
Costi candidi seu Zedoariæ.
Zinziberis.

Cymini ana. drachmas duas.
Hermodytylorum.
Diagridij ana. vnciam dimidiam.

Mellis despumati in vino albo duplum. Misce, fiat Electuarium secundum artem.

CASSIA EXTRACTA PRO CLYSTERIBVS.

R Foliorum Violaria.
Maluæ.
Mercurialis.
Beta.

Parietaria.
Flor: Violarum ana. manipulum.

Fiat decoctio in sufficienti quantitate

tate aquæ, cuius beneficio Cassia extrahatur; & Cannæ eius interius lauentur, deinde,
 & Cassiæ cum hac decoctione extractæ & ad consistentiam coctæ libram vnam.

Sacchari libram vnâ semis.
 Coquantur ad perfectionem secundum artem.

CASSIA CVM MANNA.

& Prunorum Damascenorū vncias duas.

Florum Violarum manipul. vnum semis.

Aquæ fontanæ libram vnam semis.

Bulliant secundum artem ad medietatis consumptionem. In colatura dissolue,

Pulpæ Cassiæ vncias sex.

Sacchari violati.

Syrupi violati ana. vncias quatuor.

Pulpæ Tamarindorum vnciam vnam.

Sacchari candi vnciam vnam semis.

Mannæ optimæ vncias duas.
 Commisceantur & fiat Electuariū secundum artem.

CASSIA EXTRACTA SINE FOLIIS SENÆ.

& Prunorum numero duodecim.

Florum Violarum manipul. vnum.

Hordei mundati.

Sem: Anisi.

Polypodij Quercini.

Sem: Carthami ana. drachmas quinque.

Capillorum veneris.

Thymi.

Epithymi ana. manipul. semis.

Passularum mundatarum ab acinis vnciam dimidiam.

Sem: Fœniculi drachmas duas.

Portulacæ.

Maluæ ana. drachmas tres.

Glycyrrhizæ vnciam dimidiam.

Fiathorum decoctio in sufficienti quantitate aquæ, colentur; & in colatura dissolue.

Pulpæ Cassiæ libras duas.

Tamarindorum vnciam vnam.

Cinnamomi drachmas tres.

Sacchari optimi libram vnam.

Coquantur ad perfectionem s. a.

CASSIA EXTRACTA CVM FOLIIS SENÆ.

& Electuarij Cassiæ extractæ sine folijs Senæ libras duas.

M Pulueris

℞ Pulveris foliorum Senæ vncias
duas.

Misce secundum artem.

**DIACARTHAMI SEV DIA-
CINCVM ARNOLDI DE
VILLA NOVA.**

℞ Specierum Diatragacanthi fri-
gidi vnciam dimidiam.

Pulpæ Cydoniorum Condito-
rum vnciam vnam.

Pulpæ Semin: Carthami vnciam
dimidiam.

Zinziberis albi drachmas duas.

Diagridij per se triti drachmas
tres.

Turpethi albi drachmas sex.

Mannæ Granatæ drachmas
duas.

Mellis Rosati colati.

Sacchari Candi ana. vnciam v-
nam.

Hermodactylorum vnciam di-
midiam.

Sacchari albissimi vncias decē
semis.

Fiat Electuarium liquidum secun-
dum artem.

DIAPHOENICON

℞ Pulpæ Palmularum mundata-
rum ex hydromelite cocta &
cribro creta.

Penidiorum recentium ana. li-
bram dimidiam.

Amygdalarum dulcium expur-
gatarum vncias tres semis.

Contusis & permistis omnibus
adde,

Mellis expumati libras duas.

Paulum Coquantur ac deinde
insperge,

Zinziberis.

Piperis.

Maceris.

Cinnamomi.

Fol: Rutæ siccorum.

Sem: Fœniculi.

Dauci ana. drachmas duas.

Turpethi tenuissime triti vn-
cias quatuor.

Diagrydij vnciam vnam semis.

Fiat Electuarium secundum artem.

**DIAPRVNUM SIMPLEX,
RECTIVS LENITIVM,
NICOLAI.**

℞ Pruna Damascena recentia &
matura numero centum.

Coquantur in s. q. aquæ donec
tabescant. Pulpa per cribrum tra-
ijciatur & reseruetur. Inpercola-
to iure incoque parum.

Florum Violarum vnciam v-
nam & in colatura dissolue,

Sacchari libras duas, &

Coque in Syrupum; deinde adde
Pulpæ prædictæ & per se inspissa-
tæ libram vnam,

Medullæ

Medullæ Cassiæ.
 Tamarindorum ana. vnciam
 vnam.
 Tum permisce pulueres sequen-
 tes,
 Santali Albi.
 Rubri.
 Rhabarbari ana. drachmas tres.
 Rosarum.
 Violarum.
 Sem: Portulacæ.
 Scariolæ.
 Berberis.
 Tragacanthæ.
 Succu Glycyrrhizæ.
 Spodij.
 Cinnamomi ana. drachmas
 duas.
 Sem: quatuor frigidorum ma-
 iorum ana. drachmam
 vnam.
 Fiat Electuarium secundum ar-
 tem.

DIAPRVNVM SOLV-
 TIVVM, NICOLAI.

℞ Diaprui Lenitiui adhuc recen-
 tis & calidi libras quatuor.
 Scammonii præparati vncias
 duas & drachmas quinque.
 Misce, fiat Electuarium secundum
 artem.
 Cum in hoc medicamento Scam-
 monei dosis sit aucta secundum

authorem, minori pondere exhi-
 beri poterit.

DIACATHOLICON,
 NICOLAI.

℞ Pulpæ Cassiæ.
 Tamarindorum.
 Folior: Sennæ ana. vncias duas.
 Polypodij.
 Violarum.
 Rhabarbari.
 Sem: Anisi.
 Penidiorum.
 Sacchari Candi ana. vnciam
 vnam.
 Glycyrrhizæ rasæ.
 Sem: Cucurbitæ.
 Citrulli.
 Cucumeris.
 Melonum ana. drachmas duas.
 Conterenda conteratur, & sume
 Polypodij recentis vncias tres.
 Sem: Fœniculi drachmas sex.
 Fiat decoctio in libris quatuor
 aquæ pluuiialis vel communis ad
 tertiæ partis consumptionem,
 colentur, & colaturæ adde
 Sacchari optimi libras duas.
 Coquantur cum pulpis Cassiæ &
 Tamarindorum, & in fine additis
 pulueribus fiat Electuarium s. a.

M 3 DIA-

DIACVRCVMA SIVE
SPECIES ELECTVARIII
DE CROCO, *MES.*

℞ Croci.
Radic: Afari.
Sem: Petroselini.
Dauci.
Anisi.
Apij ana. vnciam dimidiam.
Rhabarbari.
Radic: Mei.
Spicæ Indicæ ana. drachmas
sex.
Costi.
Myrrhæ.
Schœnanthos.
Cubebæ.
Radic: Rubiæ.
Succorum Absinthij.
Agerati inspissatorum.
Opobalsami seu
Olei Nucis Moschatæ ana.
drachmas duas.
Cinnamomi.
Calami Aromatici ana. drach-
mam vnam semis.
Scordij veri.
Ceterach.
Succi Glycyrrhizæ ana. drach-
mas duas semis.
Tragacanthi drachmā vnam.
Fiat Electuarium cum octuplo
Sacchari albi in aqua Endiuizæ so-
luti & clarificati f. a.

ELECTVARIVM DE CITRO
SOLVTIVVM.

℞ Corticis Citri conditi.
Conseruæ florum violarum.
Conseruæ Buglossi.
Pulueris Diatragacanthi frigidi,
Diagridij ana. vnciam dimidi-
am.
Turpeti drachmas quinque,
Zinziberis drachmam dimi-
diam.
Folior: Senæ drachmas sex.
Sem: Fœniculi dulcis drachmā
vnam.
Sacchari albissimi in aqua rosa-
rum soluti, & ex arte cocti
vncias decem.
Fiat Electuarium solidum secun-
dum artem.

ELECTVARIVM ELE-
SCOPH, *MES.*

℞ Scammonij.
Turpeti optimi ana. drachmas
sex.
Caryophyllorum.
Cinnamomi.
Zinziberis.
Myrobalanorum.
Emblicarum.
Nucis Moschatæ.
Polypodij ana. drachmas duas
semis.
Sacchari vncias sex.

Mellis

Mellis despumati vncias decem.
Misce, fiat Electuarium f. a.

CONFECTIO HAMECH,
MES.

R Corticis Myrobalanorum citrinarum vncias duas.

Myrobalan. Chepularum.

Nigrarum.

Violarum.

Colocynthidis.

Polypodii quercini
ana. vnciam vnam
femis.

Abfinthii.

Thymi ana. vnciam
dimidiam.

Sem: Anifi.

Fœniculi.

Flor: Rosarū rubrarū ana.
drachmas tres.

Tusa omnia macerentur in feri
lactis libr̄is duas, deinde coquan-
tur ad libram vnam, fricentur ma-
nibus & exprimantur, Colatis
adde

Succi Fumariæ.

Pulpæ Prunorum &

Vuarum Passularum ana. librā
dimidiam.

Sacchari albi.

Mellis despumati ana. libram
vnam.

Coquantur ad Mellis crassitiem,

inspergendo sub finem

Agarici trochiscati.

Sennæ tritorum ana. vncias
duas.

Rhabarbari triti vnciam vnam
femis.

Epithymi vnciam vnam.

Diagrydii drachmas sex.

Cinnamomi vnciam dimidiā.

Zinziberis drachmas duas.

Sem: Fumariæ.

Anifi.

Spicæ Nardi ana. drachmā
vnam.

fiat Electuarium f. a.

ELECTVARIVM INDVVM
MINVS, MES.

R Turpith.

Sacchari ana. drachmas centū.

Macis.

Piperis.

Zinziberis.

Caryophyllorum.

Cinnamomi.

Cardamomi.

Nucis Moschatae ana. drach-
mas septem.

Scammonij præparati drach-
mas duodecim.

Misce cum Mellis triplo, excepto
Saccharo, &

fiat Electuarium f. a.

ELE-

ELECTVARIVM LENI-
TIVVM.

- ℞ Passularum enucleatarum.
 Polypodij Quercini.
 Sennæ orientalis ana. vncias
 duas.
 Mercurialis manipul. vnum
 semis.
 Iuiubarum.
 Sebesten ana. numero viginti.
 Capillorum veneris.
 Violarum.
 Hordei mundi ana. manipul.
 vnum.
 Prunorum Damascenorū enu-
 cleatorum.
 Tamarindorū an. drachmas sex.
 Glycyrrhizæ vnciam dimidiã.
 Coquantur s. a. colentur, in cola-
 tura dissolue
 Pulpæ Cassiæ fistularis.
 Tamarindorum.
 Pulpæ prunorum recentium.
 Sacchari violati ana. vncias sex.
 Sacchari optimi libras duas.
 Pulueris Sennæ vnciam vnam
 semis pro qualibet libra Ele-
 ctuarii.
 sicque in formam redigantur s. a.

ELECTVARIVM PASSV-
LATVM.

- ℞ Polypodii Quercini vncias tres.
 Foliorum Sennæ.

Radic: Altheæ recentium ana.
 vncias duas.

Sem: Anisi drachmas duas.

Omnia infundantur in aqua fon-
 tana q. s. in vase vitreato, & co-
 quantur s. a. deinde fiat expres-
 sio; Colaturæ adde

Pulpæ Passularū per setaceum
 transmissarum libram dimi-
 diam.

Sacchari albi.

Mannæ ana. vncias quatuor.

Coquantur rursus ad Cydoniati
 crassitudinem. quater in anno re-
 novetur.

ELECTVARIVM è SVCCO
ROSARVM, NICOLAI
MYREPS:

- ℞ Sacchari.
 Succu Rosarum rubrarum ana.
 libram vnam & vncias qua-
 tuor.
 Trium Santalorum ana. drach-
 mas sex.
 Spodii drachmas tres.
 Diagridii drachmas duodecim.
 Camphoræ scrupulum vnum.
 fiat Electuarium s. a.

HIERA PICRA SIMPLEX
GALENI.

- ℞ Cinnamomi.
 Xylobalsami.

Afari.

Afari.
 Spicæ Nardi.
 Mastiches.
 Croci ana. drachmas sex.
 Aloes (non lotæ) vncias duodecim semis.
 Mellis despumati libras quatuor & vncias tres.
 Misce, fiat Electuarium f. a.
 Species etiam per se poterunt referuari.

HIERA CVM AGARICO.

℞ Specierum Hieræ simplicis sine Aloe.
 Agarici trochiscati ana. vnciam dimidiam.
 Aloes non lotæ, vnciam vnam.
 Mellis despumati vncias sex.
 Misce, fiat Electuarium f. a.

HIERA LOGADII
 NICOL: MTREPS:

℞ Pulpæ Colocinthidos.
 Polypodii ana. drachmas duas.
 Euphorbii.

Polii Montani.
 Sem: Thymelææ ana. drachmam vnam semis & grana sex.
 Absinthii.
 Myrrhæ ana. drachmam vnam & grana duodecim.
 Centaurii minoris.
 Agarici.
 Gum: Ammoniaci.
 Folia seu Macis.
 Spicæ Nardi.
 Scillæ præparatæ.
 Diagrydii ana. drachmā vnam.
 Aloes.
 Comarum thymi.
 Chamædryos.
 Cassiæ lignæ.
 Bdellii.
 Marrubii ana. scrupulum vnū & grana quatuordecim.
 Cinnamomi.
 Opopanacis.
 Castorei.
 Aristolochiæ longæ.
 Trium Piperum.
 Croci.
 Sagapeni.
 Petroselini ana. drachmā semis.
 Hellebori nigri, & albi ana. grana sex.
 Mellis despumati libram vnam semis.
 Misce, fiat Electuarium f. a.
 Species etiam per se referuantur in officinis.

Folii Montani
 Sem: Thyndes ana drachmam
 vnam leuis & graa lex
 Abſinthii
 Myrtix ana drachmam vnam
 & graa duodecim
 Ceraui minoris
 Agnici
 Gum: Ammoniaci
 Folii lei Mastic
 Spic: Nardi
 Scilla: perparax
 Diapyrin ana drachm vnam
 Aloe
 Comarum thymi
 Cinnabryor
 Callis: tigris
 Bchillii
 Marubi ana scrupulum vna
 & graa quatuordecim
 Cinnamonis
 Opopanacis
 Callis
 Anillochis longi
 Tiam: pectus
 Croci
 Sagarin
 Periselin ana drachm leuis
 Hellebor nigri &
 albi ana graa lex
 Mellis depurati libram vnam
 leuis
 Mille: ſin: Eleoſaurum f. a.
 Species eam per ſe purantur
 in officio

PILLULE

Alan
 Spic: Nardi
 Maſtiche
 Croc ana drachm lex
 Aloe (non torz) vnciaz duode-
 cim leuis
 Mellis depurati libras quatuor
 or & vnciaz tres
 Mille: ſin: Eleoſaurum f. a.
 Species eam per ſe purantur
 ſecundum

HIERA CVM AGARICO

R: Specierum Hier: ſimplic: ſine
 Aloe
 Agnici trochisid ana vnciam
 dimidiam
 Aloe non torz vnciam vnam
 Mellis depurati vnciaz lex
 Mille: ſin: Eleoſaurum f. a.

HIERA IODADI

R: Fulgur: Colocynthidis
 Polyc: ſin: drachmas duas
 Iudic: ſin:



PILVLAE PURGANTES
LENIORES SINE SCAMMO-
NIO AVT COLOCYNTHIDE &c.

PILVLAE ALEPHAN-
GINE SIVE AROMA-
TICAE, MES.

℞ Cinnamomi
Caryophyllorum
Cardamomi.
Nucis Moschatae.
Macis.
Calami Aromatici.
Carpobalsami, aut sem: Ange-
lica.

Schœnanthi.
Ligni Aloes.
Santali Citrini.
Rosarum rubrarum
Absinthij sicci ana vnciam di-
midiam.

Hæc crassiusculè trita, maceren-
tur per horas duodecim in aqua
libris quatuor. deinde igne lento
bulliant ad tertiæ partis absumpti-
onem. In colatura nutriatur

Aloes libra vna.

Tum absumpta a quæa humiditate
super cineres calidos, aut in hypo-
causto adde

Myrrhæ.
Mastiches ana vnciam dimi-
diam.
Crocī drachmas duas.
Syrupi de Absinthio q. s.
fiat Massa f. a.

PILVLAE DE ALOE
LOTA.

℞ Aloes lotæ cum succo Rosarū
pallidarum vnciam vnam.
Agarici Trochiscati drachmas
tres.

Mastiches drachmas duas.
Specierum Diamoschi dulcis
drachmam dimidiam.
Syrupi è rosis pallidis q. s.
fiat Massa f. a.

N PIL-

PILVLÆ ASSAIERETH
AVICENNÆ.

℞ Specierum Hieræ picræ Galeni
vnciam vnam.
Aloes vncias duas.
Mastiches.
Myrobalanorum Citrinarum
ana. vnciam dimidiam.
Cum Syrupo de Stœchade q. f.
Misce, fiat Massa f. a.

PILVLÆ DE EUPATO-
RIO, M E S.

℞ Myrobalanorum Citrinarum.
Succi Eupatorij.
Succi Absinthij ana. drachmas
tres.
Rhabarbari drachmas tres se-
mis.
Mastiches drachmam vnam.
Crocī drachmam dimidiam.
Aloes optimæ drachmas quin-
que.
Syrupi ex succo Endiuizæ q. f.
fiat Massa f. a.

PILVLÆ DE HIERA CVM
AGARICO EX AVGVST:
M E S.

℞ Specierum Hieræ Picræ Galeni.

Agarici Trochiscati ana. vnci-
am dimidiam.
Aloes optimæ vnciam vnam.
Mellis rosati q. f.
fingantur in Massam f. a.

PILVLÆ IMPERIALES
FERNELII.

℞ Aloes optimæ vncias duas.
Rhabarbari electi vnciam vnā
semis.
Agarici trochiscati.
Folior: Sennæ mundatorum ana.
vnciam vnam.
Cinnamomi drachmas tres.
Zinziberis drachmas duas.
Nucis Moschatae.
Caryophyllorum.
Spicæ Nardi.
Mastiches ana. drachmā vnam.
Cum Syrupo violato subacta co-
gantur in Massam f. a.

PILVLÆ MASTICHINÆ
FERNELII.

℞ Mastiches vncias duas.
Aloes vncias quatuor.
Agarici trochiscati.
Pulueris hieræ simplicis ana.
vnciam vnam semis.
Cum Syrupo factō ex vino Mal-
uatico & Saccharo cogantur in
Massam f. a.

PIL-

PILVLÆ PESTILENTIA-

LES, *RFFFI.*

℞ Aloes optimæ vncias duas.

Myrrhæ electæ.

Crocī sinceri ana. vnciam vnā.

Excipiantur syrupo ex succo Limonum. fiat Massa f. a.

PILVLÆ STOMACHICÆ

MES.

℞ Aloes drachmas sex.

Mastiches.

Rosarum rubrarū ana. drachmas duas.

PILVLÆ PURGANTES FORTIO-

RES CVM SCAMMONIO VEL COLLOCYNTHIDE &c.

PILVLÆ DE AGA-

RICO, *MES.*

℞ Agarici drachmas tres.

Ircos. Mastiches.

Marrubij ana. drachmam vnā.

Turpethi drachmas quinque.

Specierum Hieræ picræ Galeni vnciam dimidiam.

Colocynthidos.

Sarcocollæ an; drachmas duas.

Cum Syrupo Absinthii cogantur in Massam f. a.

PILVLÆ EX TRIBVS

FERNELII.

℞ Mastiches vncias duas.

Aloes vncias quatuor.

Agarici trochiscati.

Pulueris hieræ simplicis ana. vnciam vnā semis.

Rhabarbari electi vncias duas.

Cinnamomi vnciam dimidiam.

Cum syrupo è Cichorio fiat Massa f. a.

Myrrhæ drachmam vnā.

Sapæ q. l. fiat Massa f. a.

PILVLÆ AGGREGATIVÆ
SIVE POLYCHRESTÆ*MES.*

℞ Myrobalanorum Citrinarum.

Rhabarbari optimi ana. vnciam dimidiam.

Succi Eupatorij.

N 2

Absin-

Absinthij inspissatorum ana
 drachmas duas.
 Diagrydij drachmas quinque.
 Myrobalanorum.
 Chebularum.
 Iudarum.
 Agarici.
 Colocynthidis.
 Polypodij ana. drachmas duas.
 Turpethi optimi.
 Aloes ana. drachmas sex.
 Mastiches.
 Rosarum.
 Salis gemmei.
 Epithymi.
 Anisi.
 Zinziberis ana. drachmā vnā.
 Cum syrupo Rosarum pallidarū
 q. f. fiat Massa f. a.

**PILVLE ARABICÆ,
 NICOLAI.**

R Aloes optimæ vncias quatuor.
 Radic: Bryoniæ.
 Myrobalanorum.
 Citrinarum.
 Chebularum.
 Iudarum.
 Bellericarum.
 Emblicarum.
 Mastiches.
 Diagridij.
 Afari.
 Rosarum ana. vnciam vnam.
 Castorei drachmas tres.
 Croci drachmam vnam.

Succi Absinthii parum inspif-
 sati.
 Cum Sacchari q. f. fiat Massa sa.
 vel cum syrupo Absinthij.

PILVLE ARTHRETICÆ.

R Hermodactylorum.
 Turpethi.
 Agarici an: vnciam dimidiam.
 Cassiæ lignæ.
 Spicæ Indiæ.
 Caryophyllorum.
 Xylobalsami, vel Ligni Aloes.
 Carpobalsami vel cubebarum.
 Macis.
 Galangæ.
 Zinziberis.
 Mastiches.
 Assæ fetidæ.
 Sem: Anisi.
 Fœniculi.
 Saxifragiæ.
 Sem: Asparagi.
 Brusci.
 Rosarum.
 Sem: Milij Solis.
 Salis gemmei ana. drach-
 mas duas.
 Scammonei vnciam vnam.
 Aloes optimæ ad pondus om-
 nium.
 Succo ex Iua Arthretica inspissati
 cum Sacchari q. f. vel syrupi ex
 succo eiusdem q. f. fiat Massa.

PILV-

PILVLÆ AVREÆ,
NICOLAI.

℞ Aloes.
Diagridij ana. drachmas quinque.
Rosarum rubrarum.
Sem: Apij ana. drachmas duas semis.
Sem: Fœniculi.
Anisi ana. drachmam vnam semis.
Mastiches.
Crocī.
Trochiscorum Alhandal. ana. drachmam vnam.
Trita excipiantur Mellis rosacei colati q. s. fiat Massa secundum artem.

PILVLÆ COCHILÆ
RHASIS.

℞ Specierum Hieræ Picræ Galeni drachmas decem.
Pulpæ Colocynthidos drachmas tres, & scrupulum vnum.
Diagrydij drachmas duas semis.
Turbith.
Stœchados ana. drachmas quinque.
Syrupi de Stœchade q. s. fiat Massa s. a.

PILVLÆ FOETIDÆ MA-
IORES, MES.

℞ Sagapeni.
Ammoniāci.
Opopanacis.
Bdellij.
Colocynthidis.
Sem: Rutæ agrestis.
Aloes.
Epithymi ana. drachmas quinque.
Turpethi vnciam dimidiam.
Scammonei drachmas tres.
Esulæ præparatæ.
Hermodactylorum ana. drachmas duas.
Zinziberis drachmam vnam semis.
Cinnamomi.
Spicæ Indicæ.
Crocī.
Castorei ana. drachmam vnā.
Euphorbij scrupulos duos.
Dilue gummi succo porri & finge Massam cum Syrupō factō ex succo porri & saccharo s. a.

PILVLÆ DE FVMOTERRÆ
AVICENNÆ.

℞ Myrobalanorum.
Citrinarum.
Chebularum.
Indorum.

Diagrydii

Diagrydii ana. drachmas quinque.

Aloes drachmas septem.

Trita omnia ter imbuantur succo fumarie, terque ficcari sinantur, ac demum cogantur in massam cum syrupo de Fumaria secundum artem.

PILVLÆ DE HERMODACTYLIS MAIORES,
MES.

℞ Sagapeni drachmas sex.

Opopanacis drachmas tres.

Liquentur in succo brassicæ calefacto q. f. & idoneo linteo transmittantur, deinde parum coquantur, Tum

℞ Hermodactylorum.

Aloes.

Myrobalanorum.

Citrinarum.

Turbith.

Colocynthidos.

Bdellii mollis ana. drachmas sex.

Castorei.

Sarcocollæ.

Euphorbii.

Sem: Rutæ syluestris vel Satiuæ.

Apii ana. drachmas tres.

Croci drachmam vnam semis.

Redigantur ista in puluerem, & cum syrupo ex succo caulium facto cum melle fiat massa f. a.

PILVLÆ INDÆ,
MES ex HALT.

℞ Myrobalanorum nigrarum.

Ellebori nigri.

Polypodii an. drachmas quinque.

Epithymi.

Stæchados ana. drachmas sex.

Agarici.

Lapidis Lazuli.

Colocynthidos.

Salis Indi ana. vnciam dimidiam.

Succi Eupatorii, i. Agerati: inspissati, Spicæ Indicæ ana. drachmas duas.

Cariophyllorum drachmam vnam.

Specierum Hieræ picæ Galeni drachmas duodecim.

Cum Syrupo è Succo Apii fiat massa f. a.

PILVLÆ DE LAPIDE
LAZVLI, MES.

℞ Lapidis Lazuli loti drachmas sex.

Epithymi.

Polypodii.

Agarici ana. vnciam vnam.

Scammonci.

Hellebori nigri.

Salis Indi ana. drachmas duas semis

Caryoph-

Caryophyllorum.
Sem: Anisi ana. vnciam dimi-
diam.
Hieræ picræ drachmas quindecim.
Confice cum syrupo ex succo
Cichorij, & fiat Massa secundum
artem.

PILVLAE LVICIS MAIORES
M E S.

R Rosarum.
Violarum.
Absinthii.
Colocynthidis.
Turbiti.
Cubebarum.
Calami Aromatici.
Nucis Moschatae.
Spicæ Indicæ.
Epithymi.
Carpobalsami vel Cardamomi.
Xylobalsami vel Ligni Aloës.
Sem: Seseleos.
Rutæ.
Anisi.
Fœniculi.
Apij.
Schœnanthi.
Mastiches.
Radic: Afari.
Caryophyllorum.
Cinnamomi.
Cassie lignæ.
Croc.

Macis ana. drachmas duas.
Myrobalanorum.
Citriinarum.
Chebularum.
Indarum.
Bellericarum.
Emblicarum.
Rhabarbari ana. vnciam di-
midiam.
Agarici.
Sennæ ana. drachmas quin-
que.
Euphrasiæ drachmas sex.
Aloës Succotrinæ ad pondus
omnium; confice cum syrupo de
succo fœniculi & a.

PILVLAE MECHOA:
CANÆ.

R Mechoacanæ vnciam dimidiã.
Turpethi drachmas tres.
Folior: Thymelæ in aceto ma-
ceratorum & ficcatorum.
Semin: Ebuli.
Agarici trochiscati ana.
drachmas duas.
Radic: Efulæ præparata.
Mastiches ana. drachmam
vnã semis.
Macis.
Cinnamomi.
Salis gemmei ana. scrupu-
los duos.
Fiat omnium puluis; & cum Syru-
po facto cum saccharo & succo
radicum

radicum Iridis fiat massa pro pilulis secundum artem.

**PILVLÆ SINE QVIBVS
ESSE NOLO, NI-
COLAT.**

℞ Aloes lotæ drachmas quatuordecim.

Myrobalanorum.

Citrinarum.

Chebularum.

Bellericarum.

Emblicarum.

Indarum.

Rhabarbari.

Mastiches.

Absinthii.

Rosarum rubrarum.

Violarum.

Sennæ.

Agarici.

Cassuthæ ana. drachmâ vnam.

Diagrydij drachmas sex semis.

Cum syrupo ex succo fœniculi facto cum melle, fiat Massa secundum artem.

PILVLÆ CVM OPIO.

**PILVLÆ DE CYNOGLOSSO,
FERNELII.**

℞ Myrrhæ drachmas sex

Thuris masculi drachmas quinque.

Opii.

Sem: Hyosciami.

Radic: Cynoglossi aridi ana. vnciam dimidiam.

Croci.

Castorei ana. drachmam vnam semis.

Cum syrupo ex stœchade fiat Massa secundum artem.

LAVDANVM.

℞ Opij extracti in spiritu vini vnciam vnam.

Croci similiter extracti drachmam vnam semis.

Castorei drachmam vnam.

Excipiantur tinctura semivnciæ specierum Diambre recentium in spiritu vini facta.

Addendo Ambre griseæ & Moschi ana. grana sex.

Olei Nucis Moschatæ guttas decem.

Tum evaporatione facta ad balnei calorem tepidum fiat Massa.

PILVLÆ

PILVLÆ SCRIBONII.

℞ Sagapeni.
Myrrhæ ana. drachmas duas.
Opii.
Cardamomi.
Castorei ana. vnciam dimi-
diam.
Piperis albi drachmam dimi-
diam.
Sapæ quantum sufficit.
Fiat Massa secundum artem.

PILVLÆ 2 STYRACE

MES.

℞ Styracis liquidæ.
Thuris.
Myrrhæ.
Succi glycyrrhizæ.
Opij ana. partes æquales.
Misce, fiat massa pro pilulis cum
sufficienti quantitate Syrupi de
papauere secundum artem.

O

TROCHISCI

PILVLE 5 STYRAGE

M.E.

R. Sympliciter
Tinctura
Myrica
Succi Glycyrrhizae
Opuntia peruviana
M. leg. ...
Lubricant ...
Papaver ...

PILVLE SCRIBONII

R. Sympliciter
Myrica
Opuntia
Convolvulus
Lactuca ...
Lactuca ...
Lactuca ...
Lactuca ...

TROCHISCI

O



TROCHISCI ALTERANTES SINE OPIO.

TROCHISCI DE ABSINTHIO,

ME S.

℞ Rosarum rubrarum.
Absinthij Pontici.
Anisi ana. drachmas duas.
Rhabarbari.
Succi Eupatorii, i. Agerati.
Asari.
Sem: Apij.
Amygdalarum amararum.
Spica Nardi Indicae.
Mastiches.
Folij vel Macis ana. drachmā
vnam.
Succi Cichorij q. s. fiant Trochisci
secundum artem.

TROCHISCHI ALEXI- TERII, RENODEII

℞ Radic: Gentianæ.
Tormentillæ.
Ireos Florentinæ.
Zedoariæ ana. drachmas duas.
Cinnamomi.
Caryophyllorum.
Macis ana. drachmam dimi-
diam.
Zinziberis drachmam vnam.
Radic: Angelicæ drachmas
tres.
Sem: Coriandri preparatorum.
Rosarum ana. drachmam vñā.
Corticis Citri sicci drachmas
duas.
Fiat omnium Pulvis subtilissimus
& cum Succi Glycyrrhizæ parum
inspif.

O 2

inspissati vncijs tribus.

Fiat pasta mollis, de qua formentur Trochisci, vel potius Bacilli oblongi f. a.

**TROCHISCI ALIPTÆ
MOSCHATÆ, NICOLAI.**

℞ Ladani purissimi vncias tres.

Styracis Calamitæ vnciam vnam semis.

Benzoini vnciam vnam.

Ligni Aloes drachmas duas.

Ambre griseæ drachmā vnam.

Camphoræ drachmam dimidiam.

Moschi scrupulum dimidium.

Aquæ Rosarum q. f. Misce, fiant Trochisci f. a.

**TROCHISCI DE ANISO,
M. B. S.**

℞ Anisi.

Succi Eupatorii ana. drachmas duas.

Sem: Anethi.

Spicæ Indicæ.

Mastiches. Folij vel Macis.

Folior: Absinthij.

Afari.

Apii.

Amygdalarum amararum ana. drachmam

dimidiam.

Aloes drachmas duas.

Succi Absinthii q. f. fiant Trochisci f. a.

**TROCHISCI BECHICI
ALBI.**

℞ Sacchari albissimi librā vnam.
Sacchari candi albi.

Penidiorum ana. vncias quatuor.

Glycyrrhizæ drachmas sex.

Radic: Iridis Florentini vnciam dimidiam.

Amyli vnciam vnam semis.

Mucilaginis tragacanthæ ex aqua Rosarū factæ q. f. fiant Trochisci, & additis Moschi granis tribus: & Ambre griseæ granis quatuor.

Poterunt formari in Rotulas quas vulgò vocant Rotulas Pectorales. Vel si visum fuerit sine Moscho aut Ambra.

**TROCHISCI BECHICI
NIGRI RHASIS.**

℞ Succi liquiritiæ.

Sacchari albi ana. drachmas decem.

Tragacanthi.

Amygdalarum dulc: mundat: ana. drachmas sex.

Mucilaginis Citoniorum q. f. Misce fiant Trochisci f. a.

TRO-

TROCHISCI DE BERBERIS, *M.F.S.*

℞ Berberorum Baccarum ficcum.
 Succum glycyrrhizæ.
 Spodii.
 Sem: Portulacæ ana. drachmas tres.
 Rosarum rubrarum drachmas sex.
 Spicæ Indicæ.
 Croci.
 Amyli.
 Tragacanthi ana. drachmā vnā.
 Sem: Citrulli drachmam vnā femis.
 Camphoræ drachmam dimidiam.
 Confice cum Manna succo Berberorum diluta f. a.

TROCHISCI DE CAMPHORA, *M.F.S.*

℞ Rosarum rubrarum drachmas quatuor.
 Spodij.
 Glycyrrhizæ ana. drachmas duas.
 Sem: quatuor frigidorum maiorum.
 Tragacanthæ.
 Croci.

Gummi Arabici.
 Spicæ Nardi Indicæ ana. drachmam vnā.
 Santali Citrini drachmas duas femis.
 Ligni Aloës.
 Cardamomi.
 Amyli.
 Camphoræ an. scrupulos duos.
 Sacchari albissimi.
 Mannæ ana. drachmas tres.
 Mucilaginis Pŷyllii cum aqua Rosarum factæ q. s. ad formandos Trochiscos.

TROCHISCI DE CAPPARIBVS, *M.F.S.*

℞ Corticum radicem Capparum.
 Sem: Agni Casti ana. drachmas sex.
 Gum: Ammoniacy.
 Sem: Nigellæ.
 Calaminthæ.
 Acori.
 Succum Eupatorij. i. Agerati inspissati.
 Amygdalarum amararum.
 Foliorum Rutæ.
 Radic: Aristolochiæ rotundæ.
 Cypri.
 Sem: Nasturtij ana. drachmas duas.
 Scolopendrij, id est, Cetrach drachmam vnā.
 Ammoniaco in aceto acerrimo soluto.

soluto pulueres ceteri misceantur,
& formentur Trochisci s. a. q. 2

**TROCHISCI CYPHEOS
DAMOCRATIS.**

℞ Pulpæ vuae passæ pinguissimæ.

○ Terebinthinæ coctæ ana. vncias tres.

Myrrha.

Schœnanthos ana. vnciam vnâ femis.

Calami Aromatici drachmas nouem.

Cinnamomi vnciam dimidiâ.

Vnguium Bdellij.

Spicæ Indicæ.

Cassie lignæ.

Cyperij.

Baccarum Iuniperi ana. drachmas tres.

Aspalathi siue Ligni Aloes drachmas duas femis.

Croci drachmam vnam.

Mellis q. s. Vini modicū.

Bdellium, vinum & Myrrha mortario immittantur, benè terantur, donec redierint ad crassitudinem liquidi mellis; postea mel addatur, cum vua contritum, postremò reliqua omnia læuigata, sicque fiant Trochisci s. a. siccentur in umbra.

TROCHISCI DIARHODON, MES.

℞ Folior: Rosarū rubrarū drachmas sex.

Spicæ Aromaticæ.

Ligni Aloes ana. drachmas duas.

Glycyrrhizæ drachmas tres.

Spodij drachmam vnam.

Croci drachmam dimidiam.

Mastiches drachmas duas.

Cum vino albo fiant Trochisci secundum artem.

TROCHISCI DE EVPA-TORIO, MES.

℞ Mannæ.

Succi Eupatorij.

Agerati inspissati ana. vnciam vnam.

Rosarum rubrarum vnciam dimidiam.

Spodij ex Ebore drachmas tres femis.

Spicæ Indicæ drachmas tres.

Rhabarbari.

Asari.

Anisi ana. drachmas duas femis.

Cum aqua Cuscutæ fiant trochisci.

Manna autem cum succo laborioso

riose est terenda, deinde pulueres
cæteri paulatim succo adii-
untur: in umbra exiccati reponan-
tur.

**TROCHISCI DE GALLIA
MOSCHATA, MES.**

℞ Ligni Aloës crudi drachmas
quinque.
Ambraë griseæ drachmas tres.
Moschi drachmam vnam.
Cum Mucilagine tragacanthæ ex-
tracta cum sufficienti quantitate
aquæ Rosarum, fiant Trochisci,
siccentur in umbra.

TROCHISCI GORDONEI.

℞ Sem: Quatuor frigidorum
maiorum,
minorū mun-
datorum.
Sem: Papaueris albi.
Maluæ.
Bombacis.
Portulacæ.
Citoniorum.
Myrtillorum.
Gum: Tragacanthi.
Arabici.
Pinearum mundatarum.
Pistachiorum.
Sacchari Candi.

Penidiorum.
Glycyrrhizæ mundatæ.
Hordei mundati.
Mucilaginis Pſyllii.
Amigdalarū dulcium, ana. vn-
ciam vnam.
Boli Armeni.
Sanguinis Draconis.
Spodii.
Rosarum.
Myrrhæ ana. vncias duas.
Conficiantur cum hydromelite
fiant Trochisci s. a.

**TROCHISCI HEDYCHRO-
ON ANDROMACHI EX
GALENO.**

℞ Mari.
Asari.
Amaraci.
Aspalathi, siue Santali Citrini
ana. drachmas duas.
Schenanthi.
Calami odorati.
Phu Pontici.
Xylobalsami, aut Ligni Aloës.
Opobalsami, aut olei Nucis
Moschatæ per expressionem.
Cinnamomi.
Costi ana. drachmas tres.
Myrrhæ.
Folij Malabathri, vel Macis.
Nardi Indicæ.
Croc.

Callix

Cassia lignea ana. drachmas
sex.

Amomi, aut Cardamomi mi-
noris vnciam vnam semis.

Mastiches drachmam vnam.

Vini Hispanici optimi q. s.

Primum Crocus puluerifatus in
pila studiosè teratur cum vino,
deinde Myrrha & Mastiche probe
trita adijciantur, dein Opobalsa-
mum, postremo reliqua pulueris
forma inspergantur, simulq; per-
miscantur, vino subinde affuso
& tenues pastilli formentur s. a.
& in umbra siccentur.

TROCHISCI HYSTERICI
RENODEI.

℞ Assæ foetida.

Galbani ana. drachmas duas
semis.

Myrrhae drachmas duas.

Castorei drachmā vnam semis.

Afari.

Aristolochia.

Sabina.

Matricaria.

Nepetae ana. drachmam vnam.

Dictamni drachmā dimidiam.

Cum succo aut decocto Ruta fi-
ant Trochisci s. a.

TROCHISCI DE LACCA,

MES.

℞ Laccæ mundata.

Succorū Glycyrrhizæ.

Eupatorii, (i) Agerati.

Abfinthii.

Berberorum.

Rhabarbari.

Aristolochiæ longæ.

Costi.

Afari.

Amygdalarum amararum.

Rubiæ tinctorum.

Anisi.

Apii.

Schœnanthi ana. drachmam
vnam.

Cum decocto Aristolochiæ &
Schœnanthi, vel succo Eupatorii
aut Abfinthii, fiant Trochisci se-
cundum artem.

TROCHISCI DE TERRA
LEMNIA, MES.

℞ Sanguinis Draconis.

Gummi Arabici assati.

Trochiscorum Ramich.

Rosarum rubrarum.

Sem: Rosarum.

Amyli assati.

Spodii.

Spodii.
 Acaciæ.
 Hypocistidis.
 Lap: Hamatidis.
 Balauftiorum.
 Boli armeni.
 Terræ Lemniæ.
 Corallij rubri.
 Succini ana. drachmas duas.
 Margaritarum.
 Tragacanthæ.
 Papaueris nigri ana. drachmam
 vnam femis.
 Sem: Portulacæ vstæ.
 Cornu Cerui vsti.
 Thuris.
 Nucum Cupressi.
 Croci ana. drachmas duas.
 Cum Succo aut aqua Plantaginis
 fiant Trochisci f. a.

TROCHISCI è MYRRHA
 RHASIS.

℞ Myrrhæ drachmas tres.
 Lupinorū drachmas quinque.
 Foliorum Rutæ.
 Mentastri.
 Pulegij.
 Cymini.
 Rubiæ.
 Assæ fœtidæ.
 Sagapeni.
 Opopanacis ana. drachmas
 duas.
 Dissoluantur gummi in aceto

Scillitico, & cum succo Artemi-
 siæ fiant Trochisci.

TROCHISCI POLYIDÆ
 ANDROMACHI EX
 GALENO.

℞ Florum Mali Punici, id est,
 Balauftiorū drachmas duo-
 decim.
 Aluminis Sciffilis drachmas
 tres.
 Thuris.
 Myrrhæ ana. vnciam dimidiã.
 Calcanthi drachmas duas.
 Fellis Taurini drachmas sex.
 Aloës vnciam vnam.
 Vini austeri q. s. fiant Trochisci
 secundum artem.

TROCHISCI RAMICH

MES:

℞ Succi Acetosæ vncias sedecim.
 Foliorum Rosarum rubrarum
 vnciam vnam.
 Baccarum Myrti vncias duas.
 semel feruefiant & colentur, adde
 Colato
 Gallarum recentium accurate
 tritarum vncias tres.
 Coque iterum aliquantulum, de-
 inde inspergatur sequentium spe-
 P ciorum

cierum minutissimus & optimè
commixtus puluis.

℞ Rosarum rubrarum vnciam v-
nam.

Santali Citrini drachmas de-
cem.

Gummi Arabici vnciam vnam
semis.

Sumach.

Spodii ana. vnciam vnam.

Omphacii seu Agrestæ drach-
mas septem.

Granorum Myrti vncias qua-
tuor.

Ligni Aloes.

Caryophyllorum.

Macis.

Nucis Moschatæ ana. vnciam
dimidiam.

Misce omnia simul, & extende
in scutella lapidea, dum exiccen-
tur, exiccata rursus in tenuissimum
puluerem terantur, & formentur
Trochisci parui cum Camphoræ
drachma vna, & q. s. aquæ Ro-
sorum: & Trochiscos hos aro-
matizant Moschi grana quinde-
cim.

TROCHISCI DE ROSIS

R H A S I S.

℞ Rosarum rubrarum vnciam di-
midiam.

Ligni Aloes drachmas duas.

Mastiches drachmā vnam se-
mis.

Abfintij.

Cinnamomi.

Nardi Indicæ.

Castiæ.

Schœnanthi ana. drachmam
vnam.

Vini veteris & decocti quinque
radicum aperitiuarum q. s. fiant
Trochisci f. a.

TROCHISCI DE SCYLLA

G A L E N I.

Scyllam initio Iulii collectam
mediæ magnitudinis, plenam,
candidā, cortice primo detracto,
& parte duriore, cui radiculæ ad-
hærent abiecta, farina subacta in-
volues, & eousque in clibano co-
ques, donec farina probe siccata
sit, & ea perforata, stilo ligneo
(vel potius palea) tentabis num
scylla vndique tenera sit. Ea ex-
empta partem interiorē diligen-
ter teres, cui admiscebis farinae
Erui, vel eius loco Ciceris rubri
tenuissimè cribratæ vncias octo
ad singulas libras, & formabis in
Trochiscos ponderis drachmarū
duarum (manibus rosacco invn-
ctis) & siccabis in superiore parte
ædium meridiem spectante, sæ-
pius obvertendo, donec probe
siccati

ficcati sint, deinde reponē in vase stanneo puro, vel vitreo vitatis plumbeis.

TROCHISCI DE SPODIO
M E S.

R Rosarum rubrarum drachmas duodecim.

Spodij drachmas decem.

Sem: Acetosæ drachmas sex.

Portulacæ.

Coriandri in aceto maceratorum & torrefactorum.

Sem: Sumach an. drachmas duas semis.

Amyli vsti.

Balaustiorum.

Berberis an. drachmas duas.

Gummi Arabici assati drachmā vnam semis.

Agrestæ q. s. fiant Trochisci.

TROCHISCI DE VIPERA
ANDROMACHI EX
GALENO.

R Carnis viperinæ, abiectis capitibus & caudis, anetho, sale & aqua coctæ vncias octo.

Panis triticei purissimi, aut potius biscocci triti & cribrati vncias duas.

Formentur Trochisci, cum iure in quo decoctæ fuerint carnes viperinæ, & inungantur opobalsamo vel oleo Nucis Moschatae per expressionem. Siccentur loco umbrato libero, ventoque perflabili per dies quindecim, aut eo amplius, saepe autem sunt conuertendi, donec probe exiccati fuerint, deinde in pixidem vitream, aut figlinam vitreatam, bene obturatam reponendi. Annum integrum perseverant, quanquam longè melius fuerit haud multo postquam ipsos confeceris Theriacā adornare. Qui porro diutius conseruare velit, subinde eos à puluisculo abstergat, qui illis obnasci consuevit, qui si diutius inhæreat pastillos perforabit, hoc modo conseruari possunt integri ad tertium annum.

TROCHISCI VITICIS
SIVE AGNI CASTI

R Sem: Viticis seu Agni casti.

Lactuæ.

Rosarum.

Balaustiorum ana. drachmam vnam.

Scobis Eboris.

Electri ana. drachmam vnam semis.

Boli armeni in aqua Centinodij loti drachmas duas.
Semin: Plantaginis scrupulos quatuor.

Sassafras scrupulos duos.
Cum Mucilagine sem. Citoniorū in aqua Nemipharis extracta. fiant Trochisci f. a.

TROCHISCI ALTERANTES CVM OPIO.

TROCHISCI ALBI *RHASIS.*

℞ Cerussæ aqua Rosarum lotæ drachmas decem.
Sarcocollæ crassioris drachmas tres.
Amyli drachmas duas.
Gum: Arabici.
Tragacanthæ ana. drachmam vnam.
Caphuræ.
Opij ana. drachmā dimidiam.
Lacte excipiantur singula & fiant Trochisci f. a.
Parari etiam possunt hi Trochisci sine Opio.

TROCHISCI ALKAKENGI *MES.*

℞ Baccarū Alkakengi drachmas tres.
Sem: Melonum.

Citrulli.
Cucurbitæ ana. drachmas tres femis.
Gummi Arabici.
Tragacanthæ.
Thuris.
Sanguinis Draconis.
Pincarum.
Amygdalarum amararum.
Sem. Papaueris albi.
Amyli.
Succi Glycyrhizæ.
Boli Armeni ana. drachmas sex.
Sem: Apij.
Hyoscyami.
Charabæ.
Terræ figillatæ.
Opij ana. drachmas duas.
Cum succo recentium Baccarum Halicacabi, aut decocto eorundē fiant Trochisci f. a.
Parantur etiam sine Opio.

TROCHISCI DE CHARABE, *MES.*

℞ Charabe drachmas sex.

Cornu

Cornu Cerui vsti.
 Gum: Arabici affati.
 Corallii rubri vsti.
 Tragacanthæ.
 Acatix.
 Hypocistidos.
 Balauftiorum.
 Mastiches.
 Laccæ.
 Sem: Papaueris nigri affati ana.
 drachmas duas.
 Thuris.
 Croci.
 Opii ana. drachmam vnam
 semis.
 Mucilaginis Sem: Pſyllii q. ſ. for-
 mentur Trochiſci ſecundum ar-
 tem.

TROCHISCI DIACORALLI.
 GALENI.

R Boli orientalis.
 Corallii rubri ana. vnciam v-
 nam.
 Balauftiorum.
 Amyli.
 Terræ Lemniæ ana. vnciam di-
 midiam.
 Hypocistidis.
 Sem: Hyofcyami.
 Opii ana. drachmas duas.
 Succu Plantaginis quantitatem
 ſufficientem : formentur Tro-
 chiſci ſecundum artem.

TROCHISCI DIASPER-
 MATON, GALENI.

R Sem: Apii.
 Ammii ana. vnciã vnam.
 Sem: Anifi.
 Fœniculi ana. vnciam di-
 midiam.
 Opii.
 Caſſiæ nigræ ana. drach-
 mas duas.
 Cum aqua pluuiali fac paſtillos
 triobolares ſecundum artem.

SIEF DE PLVMBO,
 MES.

R Plumbi vsti & loti.
 Æris vsti.
 Antimonij.
 Tutix lotæ.
 Gum: Arabici.
 Tragacanthæ ana. vnciam v-
 nam.
 Opij drachmam dimidiam.
 Aquæ pluuiæ quantitatem ſuffi-
 cientem fiat Sief.

SIEF DE THVRE
 RHASIS.

R Cadmiæ.
 Pompholigos.

Thuris

Thuris ana. drachmas decem.
 Cerussa drachmas quadragin-
 ta.
 Opii.

Gum: Arabici ana. drachmas
 sex.
 Aquæ pluuiialis q. s. fiat Colli-
 rium.

TROCHISCI PURGANTES,
MES. EX GALENO CAPITE
DE AGARICO.

AGARICVS TROCHIS-
CATVS.

℞ Agarici electi vncias quatuor.
 Vini generosi infusionis Zin-
 ziberis quantitatem sufficientem
 fiant Trochisci.

TROCHISCI DE AGA-
RICO, MES.

℞ Agarici electi vncias tres.
 Salis gem: drachmas sex.
 Zinziberis drachmas duas.
 Cum Oxymelle simplici q. s. fiant
 Trochisci secundum artem.

TROCHISCI ALHANDAL.
MES.

℞ Pulpæ Colocynthidis candidæ,

Leuis, à feminibus repurgatæ
 vncias decem.

Forcipibus incide & frica cum
 olei rosati vncia vna.

Et Trochiscos finge, cum
 Mucilaginis.

Tragacanthæ.

Gum: Arabici.

Bdellii ana. drachmis sex.

Macerentur per quadriduum a-
 qua rosarum. Siccati in umbra
 denuò terantur, & cum eadem
 mucilagine refingantur secun-
 dum artem.

TROCHISCI DE RHA-
BARBARO, MES.

℞ Rhabarbari electi drachmas
 decem.

Succi Eupatorii, i. Agerati
 condensati.
 Amyg-

Amygdalarum amararum ana.
vnciam dimidiam.
Rosarum drachmas tres.
Spicæ Indicæ.
Absinthij.
Sem: Anisi.
Apij.

Rad: Rubearum tinctorum.
Asari ana. drachmam v-
nam.
Aqua Cuscutæ vel eius loco
succij Eupatorij depurati quan-
tum satis. fiant Trochisci secun-
dum artem.

OLEA

TROCHISCI

Rad. Ruber. Indiferum.
 Alan ana. drachmam v.
 ana.
 Aqua Culebre vel eius loco
 succi Eupatoriij depurati quan-
 tum satis sunt Trochisci fecun-
 dum artem.

Amygdalarum amararum ana.
 vnciam dimidiam.
 Rosarum drachmas tres.
 Spice Indice.
 Adunthij.
 Sem: Anisi.
 Apij.

OLEA



OLEA
SIMPLICIA
PER
EXPRESSIONEM.
MES.

OLEVM AMYGDALARVM
DVLICIVM.

℞ Amygdalarum dulcium con-
fricatarum q. v. terantur opti-
me, & exprimatur oleum sine
vi caloris.

OLEVM AMYGDALARVM
AMARARVM, *MES.*

Eodem modo fit vt Amygda-
larum dulcium.

OLEVM AVELLANARVM,
MES.

℞ Auellanarum mundatarum
quantitatem sufficientem, te-
rantur optime, & relinquan-
tur per horas quinque vel
sex in Balneo tepido, de-
inde torculari exprimatur o-
leum.

℞

Et

Et eodem modo fiunt,

OLEVM BALANINVM vel DE BEEN, *MES.*

Macis.

Nucis Indicæ.

Nucis Moschatæ.

Nucum Juglandium.

Ceraforum.

Mali Armenij.

ex Nucleis Mali Perfici.

Prunorum.

Pistachiorum.

Aurantiorum.

Carthami & dicitur Cincinum.

Oleum

Citri.

Cucumeris.

Cucurbitæ.

Citrulli.

Hyoscyami.

Lactuæ.

ex Seminibus

Lini.

Melonum.

Papaveris.

Raphani.

Rapi.

Riemi, & dicitur Oleum de Kerua.

Sesami, dicitur Sesaminum.

Sinapi.

OLEVM

OLEVM LAURINVM,
MES.

℞ Baccarum Lauri quantitatem sufficientem, contundantur, & cum aquæ quantitate sufficienti coquantur, donec pingue supernatauerit, deinde exprimatur oleum torculari secundum artem.

OLEVM OLIVARVM
COMMUNE.

Exprimitur ex Oliuis maturis.

OLEVM OLIVARVM
OMPHACINVM.

Ex Oliuis immaturis fit per expressionem.

OLEVM EX VITELLIS
OVORVM, MES.

℞ Vitellorum ouorum ad duritiem in aqua coctorum, & postea in vase vitreato ad lentum ignem probè calefactorum quantum vis. Cauendo ne inter calefaciendum adurantur, è quibus deinde prælo exprimatur oleum.

Obseruandum, quod si aromatico & calido vino dum calefiunt & subiguntur irrorentur, commodius elicietur oleum.

OLEA SIMPLICIA PER INFUSIONEM
VEL DECOCTIONEM.OLEVM ROSACEVM
OMPHACINVM.

℞ Olei Omphacini libram vnam. In qua infunde, Rosarum immaturarum contusarum vncias quatuor. Pone in vase vitreo, vel vitreato, & diligenter obtura, & expone soli per dies septem, & quotidie

agita, ita vt vndiquaque incalefcat, deinde leuiter decoque in duplici vase, postea exprime & illas Rosas abijce, & secundo alias Rosas infunde, & vt prius reponere in sole per dies septem, rursus decoque: iteretur infusio Rosarum tertia vice, & decoquatur leuiter secundum artem & reponatur oleum & vsui seruetur.

Q 2 OLEVM

OLEVM ROSATVM COM-
PLETVM, *MES.*

Fit eodem modo, ex oleo dulci & maturo, & Rosis expansis, contusis, & soli expositis, & leuiter decoctis in duplici vase, ita tamen vt tertia infusio sit per quadraginta dies; quibus peractis si placet reponatur Oleum cum Rosis sine expressione.

Eodem modo fiunt,

Oleum Absinthites, Ex comarum Absinthij vncijs quatuor & Olei libris tribus, ter repetendo comarum infusionem, & vltima infusione addendo Succii Absinthij vncias quatuor.

Oleum Anethinum, Ex Olei completi libra vna, florum & frondium Anethi vncijs quatuor, cum triplici infusione.

Oleum de Castoreo, Ex Castorei vncia vna, Olei libra vna, Vini q. s. coctis ad Vini consumptionem.

Oleum Chamæmelinum, Ex oleo completo & floribus q. s.

Oleum Cheirinum, Ex floribus Leucij Lutei i. Keiri, & oleo veteri claro, vt oleum Anethinum.

Oleum Cydoniorum, Ex carne immatura cum cortice, & Succii Cydoniorum ana. vncijs sex. Olei Omphacini libris tribus.

Oleum Enulatum, Ex Enulæ radicum contusarum, & Succii eiusdem, & Olei Amygdalarum ana. libra dimidia, Vini dulcis vncijs tribus, coctis ad vini consumptionem.

Oleum Euphorbij, Ex Euphorbij vncia dimidia, Olei Cheirini, Vini odoriferi ana. vncijs quinque, coctis in duplici vase ad vini consumptionem.

Oleum Formicarum, Ex formicis & oleo.

OLEVM HYPERICI,

& Summitatum Hyperici vncias quatuor: Macerentur in Olei Oliuarum veteris libra vna, & Vini odoriferi vncijs sex, per triduum ad Solem vel in Balnei calore & exprimantur: Eodem modo renovetur infusio summitatum Hyperici secunda & tertia vice: Vltima infusio coquatur ad vini ferè consumptionem & exprimatur; Expressioni adde Terebinthinæ vncias tres, Croci scrupulū vnum, Parum iterum coquatur & reponetur.

Oleum

Oleum Iasminum, Ex floribus & oleo veteri claro.

OLEVM IRINVM.

℞ Radicum Iridis libram vnam.
Florum eiusdem si haberi poterunt libram dimidiam.

Aquæ cui incoctæ sunt aliæ Iridis radices q. f.

Olei dulcis libras sex.

In vase duplici coque. radices & flores recentes immitte, prioribus expressis & abiectis, vt in oleo Rosato.

Oleum Liliorū alborum, Ex floribus, & oleo veteri claro.

OLEVM LUMBRICORVM.

℞ Lumbricorum terrestrium libram dimidiam.

probè lauentur in vino. deinde adde

Olei Oliuarum libras duas.

Vini vncias octo.

Coque in duplici vase ad vini consumptionem.

Oleum Sampsuchinum vel Maioranæ simplex, Ex herbæ vncijs quatuor, infusis in vini vncijs

sex, & Olei libra vna, cum insolatione & duabus aliis infusionibus repetitis, & tandem euaporatione vini in Balneo.

OLEVM MASTICHINVM.

℞ Olei Rosati Omphacini libram vnam.

Mastiches vncias tres.

Vini odoriferi vncias quatuor. omnia in vase vitreato imposita, coquantur in duplici vase ad vini consumptionem.

Oleum Menthæ, Ex herbis & oleo Omphacino vt Rosaceum.

Oleum Myrtillorum, Ex Baccharum Myrtillorum contractarum & vino adstringente per horas duodecim aspersarum libra vna, Olei Omphacini libris tribus, coctis ad vini consumptionem.

OLEVM MYRRHÆ.

Aliquot oua recentia coquantur donec induruerint, per mediam longi-

longitudinem incidantur, vitelli eximantur, cavitates myrrha trita ad medietatem impleantur; & denuò coniungantur albumina, filoq; parū constringantur, & craticulæ inter duas paropsides collocandæ superponantur. Tum in cella vinaria, vel alio loco subterraneo & humido ponantur. Sic enim Myrrhæ liquatus humor in paropsidem inferiorem destillabit.

Oleum Narcissinum, Ex floribus & oleo.

Oleum Nardinum simplex, Ex Spicæ Nardi vncijs tribus.
Olei libra vna semis.

Vini & aquæ ana. vncijs duabus cum semisse, coctis in duplici vase ad humoris consumptionem.

Oleum Nenupharinum, Ex
Olei Omphacini libra vna.
Florum Nymphææ vncijs quatuor, ter repetitis vt in oleo Rosato.

Oleum Papaueris, Ex floribus, capitibus, & foliis Papaueris factiui, & oleo Omphacino, vt Anethinum.

Oleum Rutaceum simplex, Ex herbis contusis & oleo maturo, vt Rosatum.

Oleum Sabinæ eodem modo fit vt Rutaceum.

Oleum Sambucinum, Ex floribus & oleo, vt Rosatum.

Oleum Scorpionum, Ex Scorpionibus numero triginta.
Olei Amygdalarum amararum libris duabus.

Oleum Sicyonium, Ex radicem Cucumeris agrestis, & succi eiusdem ana. vncijs sex.
Olei Oliuarum maturarū libra vna, coctis in duplici vase ad succi consumptionem.

Oleum Solani, Ex baccarum Solani maturarum vncijs quatuor, coctis in olei libra vna.

Oleum de Styrace, Ex olei Oliuarum libra vna.
Styracis vncijs tribus,
Vini q. s. coctis ad vini consumptionem.

Oleum Verbenaceum, Ex herba & oleo, vt Oleum Menthæ.

Oleum Violatum, Ex oleo Oliuarum Omphacino, & floribus Violarum vt Rosatum.

OLEA

OLEA COMPOSITA.

OLEVM DE CAPPARI-

B. V. S.

℞ Corticum Radicum Capparū
vnciam vnam.

Cortic: Tamarisci.

Folior: Tamarisci.

Sem: Agni Casti.

Cætrach siue Asplenii.

Cyperi ana. drachmas duas.

Rutæ drachmam vnam.

Olei Oliuarum maturi libram
vnam.

Aceti albi fortis.

Vini albi ana. vncias duas.

Trita & macerata aliquandiu, le-
uiter coquantur in duplici vase
vsque ad consumptionem vini &
aceti.

OLEVM DE CASTOREO

IACOBI de MANLIIS.

℞ Castorei.

Styracis Calamitæ.

Galbani.

Euphorbij.

Cassie lignæ veræ.

Crocij.

Opopanax.

Carpobalsami siue Cubebarū.

Spicæ Nardi.

Costi ana. drachmas duas.

Cyperi.

Schœnanthi.

Piperis longi,

nigri.

Sabinæ.

Pyrethri ana. drachmas duas

semis.

Olei libras tres.

Vini Hispanici libras duas.

Galbanum, & Opopanax in vino
simul dissoluantur, deinde reliqua
omnia contusa, cum oleo & vini
libris duabus coquantur ad con-
sumptionem vini in duplici vase,
postea colentur, ac dissolutum ex-
pressumq; Galbanum cum Opo-
panace oleo affundatur, & iterum
coquantur ad vini consumptionē
& reponantur, sæpius miscendo
in posterum, vt Galbanum &
Opopanax in vasis fundo subsi-
dentes oleo commisceantur. Sty-
rax autem per se dissoluatur in vi-
no. adde postea Terebinthinæ
drachmam vnam semis, quo me-
lius oleo commisceri possit.

OLEVM COSTINVM,

M. E. S.

℞ Costi amari vncias duas.

Cassie

Cassiae lignae verae unciam
vnam.

Summitatum Sampsuchi un-
cias octo.

Trita macerentur biduo in vini
q. s. deinde cum olei oliuarum
in vino loti libris tribus co-
quantur in duplici vase ad con-
sumptionem vini s. a.

OLEVM CROCINVM,
M E S.

R Croci unciam vnam.

Myrrhae purae unciam dimi-
diam.

Cardamomi drachmas nouem.

Calami aromatici unciam vna.
Infundantur omnia in Vini His-
panici q. s. per horas viginti qua-
tuor; deinde affunde libra vna se-
mis olei & coquantur duplici vase
lento igne ad vini consumptione
secundum artem.

OLEVM DE EUPHORBIO,
COMPOS: M E S.

R Staphidis agriae.

Struthij vel Saponariae, unciam
dimidiam.

Pyrethri drachmas sex.

Succi Calaminthes montanae
unciam vnam semis.

Costi drachmas decem.

Castorei drachmas quinque.

Trita, triduoque macerata in vini
odori libris tribus semis coquan-
tur cum olei Leucoij lutei libra
vna semis, ad vini ferè consum-
ptionem, tunc insperge

Euphorbij recentis & albi tenu-
issime triti uncia dimidia,
& miscendo coque ad perfectio-
nem.

OLEVM EXESTRENSE
valgò EXETER dictum.

R Foliorū Absinthij.

Centaurii minoris.

Eupatorij.

Fœniculi.

Hyssoji.

Lauri.

Maioranae.

Melissae.

Nepitae.

Pulegij.

Sabinæ.

Saluiae.

Thymi.

Florum Chamomillae.

Genistae.

Liliorum alborum.

Sambuci.

Semin: Cymini.

Fœnugraeci.

Radicum

Radicum Hellebori albi,
nigri.

Corticum Fraxini.
Limonum ana. vncias
quatuor.

Foliorum Abrotani.
Betonica.
Iuæ artheticae, i. Cha-
mæpithcos.

Lauendulae ana. vncias
sex.

Rorismarini librâ vñâ.
Euphorbii.

Sinapi.
Castorei.

Pyrethri ana. vnciam
vnam.

Olei libras fedecim.
Vini libras tres.

Contusis herbis, floribus & femi-
nibus, & Euphorbio, & incisis ra-
dicibus, corticibus & castoreo af-
fusus vino & oleo stent per duode-
cim horas ad Balnei calorem, po-
stea coquantur igne lento ad vini
& humoris consumptionem;
Coletur & seruetur vsui Oleum.

OLEVM HIRVNDINVM.

℞ Hirundinum integrarū numero
fedecim.

Chamomilla.
Ruta.

Plantaginis maioris,
minoris.

Foliorum Lauri.

Pulegii.

Anethi.

Hyssopi.

Rorismarini.

Saluia.

Hypericonis.

Balsamita, ana. mani-
pulum vnum.

Olei communis libras qua-
tuor.

Vini Hispanici libram vnam.

Confice s. a. Si vero tantum Bu-
tiri Majalis accipiatur quantum
olei, & prædicta cum eo coquan-
tur Vnguenti & nomen & confi-
sistentiam acquirat.

OLEVM HYPERICONIS.

℞ Olei veteris libras quatuor.

Vini albi potentis librâ vnam.

Flor: Hypericonis cum semini-
bus recentium manipulos
quatuor.

Tere, macera in vase vitreo, obtu-
rato eius orificio per duos dies,
coque in duplici vase, & fortiter
exprime; in Colaturam inijce
alios flores, vt dictum est, & tertio
idem facito, dein colato, & ad sin-
gulas colaturæ libras, adde

Terebinthinae vncias sex.

Olei Absinthii vncias tres.

Dictamni.

Gentiana.

℞ Cardui

Cardui benedicti.
 Tormentillæ.
 Carlinæ, seu Cardui Mariæ.
 Calami Aromatici ana. drachmas duas.

Lumbricorum pluries in vino lotorum vncias duas.

Terantur crassiusculè terenda, & insolentur triginta aut quadraginta diebus, & bene obturatum reponas.

OLEVM IRINVM COMPOSIT: NICOL: ALEX.

℞ Olei veteris libras quindecim.
 Aquæ libras quatuor & dimidiam.

Radic: Iridis libras tres & vncias quatuor.

Flor: Liliorum alborū vncias quindecim.

Radic: Cyperi recentium vncias sex.

Radic: Helenij vncias tres.

Radic: Anchusæ vncias duas.

Cinnamomi.

Spicæ Nardi.

Affæ odoratæ, seu Benzoini ana. vnciam vnam.

Contundantur radices & aliæ species, & macerentur in oleo & aqua diebus quinque ad solem vel loco calido, postea in duplici vase coquito, donec aqua consumpta fuerit, refrigerare finito, Colato exprimito & reponito.

OLEVM MAIORANÆ SEV SAMPSVCHI COMPOS:

ACTVARIJ.

℞ Foliorum Sampsuchi manipul. quatuor.

Serpilli manipul. duos.

Fol: Myrti vel Baccarum manipulum vnum.

Abrotani.

Sisymbrii seu Menthæ aquaticæ ana. manipul. dimidium.

Cassiæ lignæ veræ vncias duas.

Olei Omphacini q. f.

Concidantur & contundantur omnia, ac imponantur in vitrum; ac olei libræ tres affundantur, tum obstructo vasis orificio, macerentur ad solem, vel in æstuario diebus octo. Tandem exprimantur, & oleum expressum infundatur recentibus speciebus, quod tertio est repetendum.

OLEVM MANDRAGORÆ NICOLAI.

℞ Olei communis libras duas.

Succi Pomorum, vel eius defectu foliorū Mandragoræ vncias quatuor.

Succi Hyoscyami albi vncias duas.

Succi capitum Papaueris nigri vncias tres.

Succi

Succi Violarum.

Succi Cicutæ ana. vnciam vnā.

Opii.

Styracis Calamitæ ana. vnciam dimidiam.

Succi cum oleo decem diebus ad solem macerentur; deinde coquantur in duplici vase ad succorum consumptionem; Cola; Opium dissoluatur in succis, & Styrax dissoluatur cum modico Terbinthinæ, probe misce f. a.

OLEVM MOSCHELLI-
NVM.

℞ Nuces Moschatas numero duas.

Moschi drachmam vnam.

Folii.

Spicæ Nardi.

Costi.

Mastiches ana. drachmas sex.

Styracis calamitæ.

Cassia lignæ.

Myrrhæ.

Croci.

Caryophyllorum.

Carpobalsami, vel Cubebarum.

Bdellii ana. drachmas duas.

Olei puri libras tres.

Vini generosi vncias tres.

Terenda ex arte trita, atque confuse mista bulliant ad vini dissipationem. Percolatum oleum vsui referuetur.

OLEVM NARDINVM,
M E S.

℞ Spicæ Nardi vncias tres.

Sampfuchi vncias duas.

Xyloaloes.

Enulæ.

Folii Indi vel Macis.

Calami aromatici.

Folior: Lauri.

Cyperi.

Schœnanthi.

Cardamomi ana. vnciam vnam semis.

~~Crassiusculè~~ crassiusculè terantur, deinde in vini & aquæ ana. vncias quatuordecim macerentur per horas viginti quatuor. deinde coque in vase duplici igne lento horis sex, per sepe mouendo, cum olei olivati libris quatuor semis.

OLEVM DE PIPERIBVS,
M E S.

℞ Piperis longi,

nigri,

albi ana. drachmas tres.

Myrobalanorum.

Chebularum.

Bellericarum. Emblicatū

Indarum ana. drachmas quinque.

Radic: Apii.

Fœniculi ana. drachmas tres semis.

℞ 2

Saga-

Sagapeni.
 Opopanacis.
 Ammoniaci.
 Hyofcyami albi ana. drachmas
 duas semis.
 Turbith drachmas duas.
 Zinziberis drachmas tres.
 Succulorum thymi recentium.
 Rutæ viridis ana. manipulum
 vnum.
 Macerentur secundum artem in f.
 q. aquæ vitæ & olei Cheirini li-
 bris duabus, deinde coque ad cõ-
 sumptionem aquæ vitæ.

[Faint mirrored text from the reverse side of the page, likely bleed-through.]

[Faint mirrored text from the reverse side of the page, likely bleed-through.]

OLEVM VVLPINVM,
MES.
 R̄ Vulpem integrum non exente-
 ratum (satis est si alui excre-
 menta extrahantur) & in par-
 tes dissectum.
 Summitat: Anethi.
 Thymi ana. libram
 vnam.
 Decoquantur in aquæ marinæ
 & fontanæ ana. q. f. cum olei li-
 bris quatuor, & salis vnciis tribus
 ad vulpis dissolutionem, & fiat
 Oleum f. a.

[Faint mirrored text from the reverse side of the page, likely bleed-through.]



VNGVENTA SIMPLICIORA.

VNGVENTVM ALBVM RHASIS.

℞ Olei Rosacei vncias nouem.
Cerussæ bonæ in aquâ Rosarū
lotæ vncias tres.
Cerae albæ vncias duas.
Fiat Vnguentum secundū artem.
Adde Camphoræ drachmas
duas, & erit Camphoratum.

VNGVENTVM ÆGYPTI- ACVM, MES.

℞ Æruginis drachmas quinque.
Mellis drachmas quatuorde-
cim.
Aceti fortis drachmas septem.
Coquantur omnia simul, donec
fiat Vnguentum spissum & colo-
re subrubeum.

VNGVENTVM ANODY- NVM, EX CORDO.

℞ Olei Liliorum alborum vncias
sex.
Anethini,
Chamæmelini ana. vncias
duas.
Amygdalarum dulcium vnciâ
vnam.
Pinguedinis Anatis.
Gallinæ ana. vn-
cias duas.
Cerae albæ vncias tres.
Misce secundum artem.

VNGVENTVM SIVE LINI- MENTVM ARCEL.

℞ Gummi Elemni.
Terebinthinæ Abietinæ ana.
vnciam vnam semis.

Sepi

Sepi veruecini antiqui,
& liquefacti vncias duas.

Pinguedinis Porcinæ,
antiquæ & liquefactæ
vnciam vnam.

Misce fiat vnguentum secundum
artem.

VNGVENTVM AVREVM.
MES.

℞ Ceræ Citrinæ libram dimidiam.
Olei libras duas semis.
Terebinthinæ vncias duas.
Resinæ.
Colophonix ana. vnciam vnā
semis.

Thuris.
Mastiches ana. vnciam vnam.
Crocī drachmam vnam.
Confice secundum artem.

VNGVENTVM BASILICON
MAIVS, *MES.*

℞ Ceræ albæ.
Resinæ.
Seui Vaccini.
Picis GRÆCÆ.
Terebinthinæ.
Olibani.
Myrrhæ ana. vnciam vnam.
Oleī libram vnam, aut quanti-
tatem sufficientem.
Misce fiat Vnguentum.

VNGVENTVM BASILICON
MINVS, SEV TETRA-
PHARMACVM.
MES.

℞ Ceræ.
Resinæ.
Picis ana. libram dimidiam.
Olei libras duas vncias qua-
tuor.

His duntaxat liquatis & permix-
tis fiat Vnguentum iustæ Con-
sistentiæ.

Alij Terebinthinā addunt quod
Vng. reddit tenacius.

VNGVENTVM DIALTHEÆ
SIMPLEX, *NICOLAI.*

℞ Radic: Althææ recentium &
contusarum libras duas.

Sem: Lini.

Fœnugræci contusorum ana. li-
bram vnam.

Macerentur in aquæ libris octo.
Deinde leuiter coquantur, &
exprimatur Mucilago, de qua

℞ Libras duas, & Olei libras qua-
tuor.

Bulliant simul dum Mucilago
sit absumpta, ac tum adde
Ceræ libram vnam.

Resinæ libram dimidiam.

Terebinthinæ vncias duas.

Percoquantur in vnguenti con-
sistentiam.

VNG-

VNGVENTVM DIALTHEÆ
COMPOSITVM,
NICOLAI.

℞ Radic: Altheæ libras duas.
 Sem: Lini.
 Fcœnugreci ana. libram vnam.
 Scyllæ libram dimidiam.
 Olei libras quatuor.
 Ceræ libram vnam.
 Terebinthinæ.
 Gummi Hederæ.
 Galbani ana. vncias duas.
 Colophonix.
 Resinæ ana. libram dimidiam.
 Radices bene abluantur & te-
 rantur similiter Fcœnugre-
 cum.
 Sem: Lini & Scylla, & cum be-
 nè trita fuerint, postea to-
 tum in libris octo aquæ per
 tres dies ponantur, Quarto
 die super ignem bulliant, &
 extrahatur Mucilago, cuius
 ℞ Libras duas: & cum Oleo si-
 mul bulliant ad succi con-
 sumptionem. Postea addan-
 tur, Cera, Resina, & Colo-
 phonia, quæ cum liquefacta
 fuerint; adde, Terebinthinâ,
 postea Galbanum, & Gum:
 Hederæ in aceto dissoluta.
 Coque parumper & ab igne re-
 moueatur tamdiù agitando do-
 nec infrigescit, & vt benè in-
 corporentur omnia.

VNGVENTVM ENV-
LATVM.

℞ Radic: recentium Enulæ cam-
 panæ contusarū librâ vnam.
 Axungia porcinae libram vnam
 semis.
 Olei communis vncias qua-
 tuor.
 Aceti acerrimi libram vnam.
 Salis cômunitis vnciam vnam.
 Coquantur ad aceti & succi con-
 sumptionem & colentur, colatu-
 ræ adde,
 Ceræ nouæ vnciam vnam.
 Argenti viui.
 Terebinthinæ lotæ ana. vn-
 cias tres.
 Extinguatur argentum viuū cum
 Terebinthina & pauco Axungia
 diù agitando & reliqua addantur
 secundum artem, & fiat vnguen-
 tum.
 Parari & potest & debet sine Hy-
 drargyro.

VNGVENTVM DIAPOMPHO-
LYGOS, NICOLAI.

℞ Olei Rosacei vncias sedecim.
 Succi Solani vncias sex.
 Bulliant ad Succo consumptionem,
 adde
 Ceræ albæ vncias quinque.
 Cerussæ lotæ vncias duas.
 Plum;

Plumbi vsti & loti.

Pompholygos præparata, i.

Thutia.

Thuris ana. vnciam vnam.

Redigantur in vnguenti formam
secundum artem.

VNGVENTVM INFRI-
GIDANS, *GALENI.*

℞ Cerae albæ vncias quatuor.

Olei Rosati Omphacini libram
vnam.

Liquentur in duplici vase & trans-
fusa in vas aliud, sensim effusa a-
qua frigidissima ac subinde muta-
ta diu subigantur, postremo
adde

Aceti clari & tenuis pa-
rum.

VNGVENTVM DE MINIO
SEV RVBRVM CAMPHO-
RATVM, *INCERTI
AVTHORIS.*

℞ Olei rosacei libram vnam fe-
mis.

Minij vncias tres.

Lithargyri vncias duas.

Tutia drachmas tres.

Camphoræ drachmas duas.

Cerae in æstate vncias duas

in Hyeme vnciam vnam.

Fiat vnguentum in pila plumbea
cum pistillo plumbeo.

VNGVENTVM NICOTIANÆ
IOVBERTI.

℞ Folior: Nicotianæ libras duas.

Axungia Porcinæ recentis vel
diligenter lotæ libram vnam.

Herba trita maceretur per nocte
in vino rubro mane bulliant
igne lento cum Axungia ad
vini consumptionem, Cola
& colaturæ adde

Succi Nicotianæ libram
dimidiam.

Resinæ abiognæ vncias
quatuor.

Cōquantur ad succi consumptio-
nem, addendo circa finem,

Radic: Aristolochia: ro-
tundæ puluerisatæ vn-
cias duas.

Cerae nouæ q. s. fiat vng.

NVTRITVM SEV VNGVEN-
TVM è LITHARGYRO SIVE
• TRIAPHARMACVM,
MES.

℞ Lithargyri tenuissimè læuigati
libram dimidiam.

Olei rosati libram vnam.

Aceti vncias quatuor.

Affunde vicissim modo oleum
modo acetum, & agita in morta-
rio tamdiu donec totum liquo-
rem ebiberit Lithargyrum. Fiatq;
consistentia vnguenti albidi.

VNG.

VNGVENTVM OPTHAL-
MICVM, RENODEI.

℞ Boli armeni in aqua Rosarum
loti vnciam vnam.
Lapidis Calaminaris in aqua
Euphragiae abluti.
Tutiae praeparatae ana. drach-
mas duas.
Margaritarum tenuissime læui-
gatarum drachmam dimi-
diam.
Caphuræ scrupulū dimidium.
Opij grana quinque.
Vnguenti rosacei vncias quin-
que.
Fiat Vnguentum f. a.

LINIMENTVM PIACENTINI
SIMPLEX.

℞ Cerussæ lotæ vncias octo.
Cerae albæ vncias septem.
Lithargyri loti.
Succi Solani ana. vncias quin-
que.
Thuris puluerifati drachmas
decem.
Olei rosacei pluries in aqua
simplici loti libras duas.
Misce, fiat linimentum.

VNGVENTVM POTABILE
EX AVGVSTAN.

℞ Butyri recentis sine sale libram
vnam semis.
Rubiæ tinctorum.
Castorei.
Spermatis Ceti.
Tormentillæ ana. vnciam di-
midiam.
Bulliant simul in vini odorati q. f.
ad vini consumptionem & fiat
vnguentum.

VNGVENTVM AD PRVRI-
TVM SCABIOSORVM,
RENODEI.

℞ Axungiae suillæ in succo.
Scabiosæ sæpius lotæ libram
dimidiam.
Radic. Oxylapathi in aceto ad
putrilaginem coctæ & per
setaceum traiectæ.
Sulphuris in Succo limonum
abluti ana. vnciam vnā semis.
Vnguenti Populei in succo
Enulæ nutritæ vnciam dimi-
diam.
Omnibus in mortario subactis
fiat Vnguentum f. a.

S VNG-

VNGVENTVM ROSATVM,
MES.

℞ Axungia Porcina librā vnam.
Membranis expurgata, laetur
nouies aqua calida, & deinde
toties aqua frigida, deinde ad-
dita

Rosarum rubrarum recentium
contusarum libra vna.

Sinantur marcescere per dies septē,
deinde coquantur lento igne &
colentur: rursus tantundem Rosa-
rum recentium contusarum toti-
dem dies marcescant, tum co-
quantur & colentur vt ante, tan-
dem affunde, *Succi ros. rub. vnc. 6.*

Coque igne lento ad succi con-
sumptionem secundum artem.

VNGVENTVM RVBRVM
DESICCATIVVM
NICOLAI.

℞ Olei rosati Omphacini libram
vnam semis.

Cerae albae vncias quinque.

Liquatis insperge,

Terrae Lemniae vel Boli Ar-
meni.

Lapidis Calaminaris ana. vn-
cias quatuor.

Lithargyri auri.

Cerussae ana. vncias tres.

Caphurae drachmam vnam.

Fiat vnguentum s. a.

VNGVENTVM TUTIAE
VVLGARE.

℞ Tutiae preparatae vncias duas.

Lapidis Calaminaris saepius
vsti & in aqua plantaginis ex-
tincti vnciam vnam.

Puluerisentur tenuissimè, &
cum Axungiae porcinae saepius in
aqua rosacea lotae libra vna semis
Fiat vnguentum.

Paratur etiam cum vnguento ro-
faceo loco Axungiae.

VNGVENTA MAGIS
COMPOSITA.

VNGVENTVM ADSTRINGENS,
FERNELII.

℞ Olei rosati in aqua aluminosa
saepius loti libram vnam se-
mis.

Cerae albae vncias quatuor.

Gallarum immaturarum.

Nucum

Nucum cupressi.
 Baccarum Myrti.
 Balauftiorum.
 Malicorij.
 Corticum glandium.
 Acacia.
 Rhois.
 Mastiches ana. vnciam vnam.
 Omnia exquisitissimè trita mace-
 rentur cum succis Mespilorum &
 Sorborum immaturorum per
 dies quatuor, deinde siccentur ig-
 ne, non aere, sicq; cum oleo &
 cera fiat vnguentum secundum
 artem.

VNGVENTVM AGRIPPÆ,
 NICOLAI.

℞ Radic: Bryoniae libras duas.
 Radic: Cucumeris Agrestis li-
 bram vnam.
 Seyllæ libram dimidiam.
 Radic: Ireos recentis vncias
 tres.
 Radic: Filicis.
 Ebuli.
 Tribuli aquatici ana. vncias
 duas.
 Tusa omnia recentia macerentur
 diebus sex vel octo in Olei albissi-
 mi non rancidi libris quatuor.
 Coquantur deinde igne lento,
 postea exprimantur, & in expres-
 so oleo, Cerae albissimæ vnciæ
 quindecim Liquefiant, & redu-
 cantur in vnguenti consistentiam.

VNGVENTVM DE ALABA-
 STRO FAVENTINI.

℞ Succi Chamomillæ vncias qua-
 tuor.
 Succorum recentium.
 Rosarum rubrarum
 vncias duas.
 Rutæ.
 Betonicæ ana. vnciã
 vnam semis.
 Succi Radic. Altheæ vncias
 duas.
 Olei Rosacei Omphacini librã
 vnam semis.
 Alabastris puri subtilissimè pul-
 uerisati vncias tres.

Infundantur per noctem, deinde
 coquantur ad succorū consump-
 tionem, & cum Cerae albæ vnciis
 sex fiat vnguentum secundum
 artem.

VNGVENTVM APOSTOLO-
 RVM, AVICENNÆ.

℞ Terebinthinæ.
 Cerae albæ. Resina.
 Ammoniæ ana. drachmas
 quatuordecim.
 Aristolochiæ longæ.
 Thuris Masculi.
 Bdellij ana. drachmas sex.
 Myrrhæ.
 Galbani ana. vnciam dimidiã.
 Opopanacis.

Floris æris ana. drachmas duas.
 Lithargyri drachmas nouem.
 Olei si æstas fuerit libras duas.
 Sin Hiems libras tres.
 Aceti q. f.
 Ad Ammoniacum, Opopanacem
 & Galbannm dissoluenda.
 Confice f. a.

VNGVENTVM AREGON,
 NICOLAI.

℞ Rorismarini.
 Maioranæ.
 Serpilli.
 Rutæ.
 Radic: Ari.
 Radic: Cucumeris Agrestis ana.
 vncias quatuor semis.
 Fol: Lauri.
 Saluiæ.
 Sabinæ.
 Radic: Bryoniæ ana. vncias
 tres.
 Pulicariæ, i. Conyzæ maioris
 & minoris, & in defectu mi-
 noris accipe duplum maioris
 vncias quatuor.
 Laureolæ vncias nouem.
 Fol: Cucumeris Asinini.
 Nepitæ ana. libram dimidiam.
 Omnia Mensè Maio collecta &
 expurgata tundantur recentia &
 macerentur diebus septem in olei
 optimi libris sex: affusa aqua vitæ
 libra vna: deinde coquantur dum
 contabescant, & cum consumpta

fit aqua; Oleum percoletur in
 quo liquantur,

Ceræ vnciæ sedecim.
 Adipis Vrsini.
 Olei Laurini ana. vncias
 tres.
 Olei Moschelini siue de Spi-
 ca vnciam dimidiam.
 Petrolei vnciam vnam.
 Butyri vncias quatuor.
 Agitando, demum hi pulueres
 inspergantur,
 Mastiches.
 Olibani ana. drachmas sep-
 tem.
 Pirethri.
 Euphorbij.
 Zinziberis.
 Piperis ana. vnciam vnam.
 Omnia in Vnguenti formam re-
 digantur secundum artem.

VNGVENTVM è SVCCIS
 APERITIVIS PRIMVM,
 FOESII.

℞ Succi Apij.
 Endiuia.
 Menthæ.
 Absinthij.
 Petroselini vulgaris.
 Valerianæ ana vncias tres.
 Olei absinthij.
 Menthæ ana. libram dimidiam.
 Ceræ Citrinæ vncias tres.
 Misce & ad ignem fiat vnguentū
 Additur quandoq; Pulueris
 Calami

Calami aromatici.
Spicæ Nardi an. drachma vna.
Olei Capparum parum.

VNGVENTVM APERITI-
VVM SECVNDVM
FOESIVM.

℞ Succī Ebuli vncias octo.
Succī Apij.
Petroselinī ana. vncias
quatuor.
Succī Absinthii.
Ireos an. vncias quinque.
Olei communis libram dimi-
diam.
Olei Liliōrum alborum vncias
decem.
Olei Absinthii.
Chamæmeli ana. vncias
sex.
Axungię Anatis.
Gallinæ ana. vncias duas.
Coquantur omnia simul ad con-
sumptionem Succorum; postea
Colentur & cum Cera albæ vn-
ciis septem & pauxillo Aceti pa-
retur Vnguentum s. a.

VNGVENTVM DE ARTA-
NITA MAIVS MES.

℞ Succī Artanitæ, id est, Cyclami-
nis, vel eius defectu decocti
radicum fortis libras tres.
Succī Cucumeris agrestis.

Butyri vaccini ana. librā vnam.
Olei Irini libras duas.
Pulpæ Colocynthidis vncias
quatuor.

Polypodii vncias sex.
Euphorbii vnciam dimidiam.
Contundenda terantur & mace-
rentur in succis & oleis per dies
octo in vase vitreato, postea co-
quantur in duplici vase ad succo-
rum consumptionem: Cola, Co-
laturæ adde

Ceræ vncias quinque.
Fellis Taurini drachmas septem
semis.
Feruesiant simul donec Cera li-
quefeat, & adde
Sagapeni drachmas septem se-
mis.

Myrrhæ drachmas tres. in ace-
to dissoluta agitentur simul donec
parum infrigescit, & tunc insperge
paulatim puluerem subsequen-
tium medicamentorum simul
mixtorum,

Scammonci.
Aloes.
Colocynthidos.
Mezerei foliorum vel Baccarū.
Turbiti ana. drachmas septem
semis.

Salis gemmæ drachmas qua-
tuor semis.
Euphorbii.
Piperis longi.
Zinziberis.
Chamæmeli an. drachmas tres.
Misce, fiat Vnguentum s. a.

VNG.

VNGVENTVM CITRINVM

NICOLAI.

℞ Boracis drachmas duas.
 Caphuræ drachmam vnam.
 Corallij albi vnciam dimidiam.
 Amenti vel Gypsi vnciam vnā.
 Umbilici marini.
 Tragacanthæ.
 Amyli.
 Christalli.
 Entalis.
 Dentalis.
 Olibani.
 Nitri ana. drachmas tres.
 Marmoris albi drachmas duas.
 Cerussæ ex radic. Dracuntii factæ vnciam vnam.
 Cerussæ vulgaris drachmas sex.
 Adipis Suillæ recentis salis expertis libram vnam semis.
 Seui Caprini vnciam vnam semis.
 Adipis Gallinacci vnciam vnā.

Redigantur omnia in puluerem subtilissimum s. a. plurima vero per se. Conficiatur vnguentum sic. Adipes Suillas & Gallinaceas mundatas, immitte in ollam fictilem vitreatam Stricti orificii, quibus imponantur Citria mala duo, vnā cum pulpa & succo interiori frustulatim incisa, cooperiatur vas & collocetur in Balneo calido per dies septem, deinde excolentur Citria, liquefactoque Seuo Caprino sensim inspergantur pulueres,

Caphura vero arte soluta vltimò iniicienda erit, probe agitando donec Vnguenti formā acquirat.

VNGVENTVM COMITISSÆ

VARIGNANÆ.

℞ Corticum Medianorum.
 Castanearum.
 Corticum quercus arboris glandium.
 Baccarum Myrti.
 Caudæ Equinæ.
 Gallarum.
 Corticum Fabarum non siliquarum.
 Acinorum vuarum.
 Sorborum ficcorum.
 Folior: Pruni siluestris.
 Mespilorū immaturorū.
 Radic: Bistortæ.
 Tormentillæ ana. vnciam vnam semis.

Terantur crassiusculè & coquantur in Aquæ Plantaginis libris octo, donec pars media consumpta fuerit, colentur. deinde

℞ Cera citrinæ nouæ vncias octo semis, dissolue cum Olei Myrtini simplicis libris duabus semis, & lauetur novies cum decoctione prædicta, semper nouam decoctionem affundendo quotiescunque laueris. postea insperge sequentium, tenuissimum puluerem.

℞ Cor-

R Corticum Medianorum.
 Castanearum.
 Quercus arboris
 Glandium.
 Gallarum ana. vnciam vnam.
 Succi Hypocistidis.
 Cineris ossium cruris bouis.
 Baccarum Myrti.
 Acinorū vuarum immaturarū.
 Sorborum siccorum ana. vnciam
 dimidiam.
 Trochiscorum de Charabe vncias
 duas.
 Misce & cum prædicta Cera &
 Oleo Myrtino lotis, addendo Olei
 Mastichini non loti q. s. fiat vnguentum
 bonæ consistentiæ f. a.

VNGVENTVM HEMOR-
RHOIDALE SAXONIÆ.

R Mucilaginis femin. Pfyllii.
 Cydoniorū.
 Extractæ aquasolani ana. vnciam
 dimidiam.
 Olei Rosacci completi vnciam
 vnam.
 Vitellum vnius oui. ~~.....~~
 Agitentur omnia simul in mortario
 plumbeo cum pistillo plumbeo,
 addendo ceræ liquatæ parum.
 Misce fiat vnguentum f. a.

VNGVENTVM LAVRINVM
VILGARE.

R Foliorum Lauri libram vnam.
 Baccarum Lauri libram dimidiam.
 Foliorum Brassicæ vncias quatuor.
 Olei ex pedibus Bouinis libras
 quinque.
 Scui Bouini libras duas.
 Contundantur herbæ & baccæ &
 coquantur cum oleo & sevo ad
 humoris consumptionem & Co-
 lentur.

VNGVENTVM MARTIA-
TVM NICOLAÆ.

R Folior: Lauri.
 Rosismarini ana. vncias
 octo.
 Rutæ vncias septem.
 Fol: Tamarisci vncias sex.
 Ebuli.
 Esbrii, id est Maioranæ.
 Saluix.
 Balsamitæ, vel Menthæ aqua-
 tica.
 Sabina.
 Ocymi.
 Polii montani.
 Calamenthæ.
 Artemisiæ.
 Enulæ.

Beto-

Betonica.
 Branchæ vrsinæ.
 Spargulæ vel Aparines.
 Herbæ venti, .i. Anemone fil-
 uestris, vel parietariæ in eius
 defectu.
 Pimpinellæ.
 Agrimoniz.
 Absinthii.
 Herbæ Paralyfis.
 Herbæ sanctæ Mariæ, (i) Costi
 hortensis.
 Cimarum Sambuci.
 Crassulæ maioris.
 Semperviui (i) Sedi maioris.
 Millefolij.
 Chamædryos.
 Centaurii minoris.
 Quinqueneruiæ (i) Plantaginis
 maioris.
 Fragariæ.
 Tetrabit vel eius loco virgæ
 aureæ.
 Quinquefolij ana. vncias qua-
 tuor semis.
 Radic: Althææ.
 Sem: Cymini.
 Myrthi, vel eius defectu Myr-
 tilli Germanici (i) Vaccinii ni-
 gri ana. vncias tres.
 Fœnugræci vnciam vnam se-
 mis.
 Folior: Vrticæ.
 Violarum.
 Papaueris rubri (i) erratici.
 Mentastri, seu Menthæ agrestis.
 Menthæ satiuæ.
 Acetosæ.

Polytrichi (i) Adianthi.
 Carduncelli (i) Cardui bene-
 dicti.
 Matrisyluæ (i) Periclymini.
 Maturellæ (i) Valerianæ maio-
 ris.
 Herbæ Moschatæ, vel Geranii
 Moschati.
 Alleluiz.
 Linguz Cervinæ.
 Crispulæ (i) Buptholmi.
 Camphoratæ (i) Abrotoni.
 Medullæ Ceruinæ.
 Styracis Calamitæ ana. vnciam
 dimidiam.
 Butyri drachmas decem.
 Adipis vrsini.
 Gallinacci.
 Mastiches.
 Thuris ana. vnciam vnam.
 Olei Nardini vncias duas.
 Ceræ libras duas.
 Herbæ recentes incisæ vino odo-
 rifero cum olei libris octo diebus
 septem infundantur, octauo die
 omnia simul decoquantur ad vini
 consumptionem. Amotum ab
 igne coletur, atque rursus in le-
 betem oleum iniiciatur, cui lento
 igne parum calefacto iniice buty-
 rum, Medullas, Adipes, Oleum
 Nardinum, & Ceram; deinde
 Styracem, dissolutam in vino &
 paulo Terebinthinæ mixtam,
 Mastichem vero & Thus pulueri-
 fata postremò insperge. Cumque
 fuerint omnia probe mixta agita-
 tione continua in vase reconde.

VNGVENTVM NERVI-
 ANI N. V. M. A.
 & Fol: Paralyfis.
 Saluia.
 Rorismarini.
 Lauendulae.
 Lauri.
 Chamomillae.
 Ruta.
 Apij.
 Meliloti.
 Absinthii ana. manipul:
 vnum.
 Menthae.
 Beronicae.
 Pulegii.
 Petroselini.
 Centaurij minoris.
 Hyperici ana. manipulum
 dimidium.
 Olei ex pedibus Ouinis & Bo-
 uinis libras quinque.
 Seui Ouini vel Bouini, vel Me-
 dullae eiusdem libras duas.
 Olei de Spica vnciam dimi-
 diam.
 Contusis herbis, & coctis cum
 oleis, & sevis, fiat vnguentum f. a.
 VNGVENTVM PECTO-
 RALE NICOLAI.

& Butyri recentis vncias sex.

Olei Amygdalarum dulcium
 vncias quatuor.
 Chamamælini.
 Violarum ana. vncias tres.
 Axungiae Gallinae.
 Anatis ana. vncias duas.
 Ireos drachmas duas.
 Croci drachmam dimidiam.
 Cerae albae vncias tres.
 Cera & Adeps oleis liquentur, po-
 stremo butyrum, additis Iride &
 Croco tenuissime puluerifatis, la-
 uentur saepius aqua hordei; & fiat
 vnguentum f. a.

VNGVENTVM POPULEON
 NICOLAI.

& Oculorum Populi arboris re-
 centium librâ vnam semis.
 Axungiae Porcinae recentis &
 infusae libras tres.
 Oculi Populi contundantur &
 macerentur in Axungia donec se-
 quentes herbae colligi possunt.
 & Folior: Papaueris nigri.
 Mandragorae.
 Cimorum Rubi tenerrimarum.
 Folior: Hyosciami.
 Solani.
 Lactucarum.
 Vermicularis (i) semperviui
 minoris ea est species non
 illecebra.

T Sedi,

Sedi, seu semperviui maioris.

Violarum.

Vmbilici veneris.

Bardanæ ana. vncias tres.

Misceatur Vmbilicus Veneris verus (i) Cotyledon supra muros crescens (non ille palustris linguâ mordicans) cum Oculis populi & Axungia, quia eodem ferè tempore folia sunt virentia, alioquin cum cæteræ herbæ haberi queunt in fine veris, hæc amiserit sua folia. Herbæ cæteræ contundantur & misceantur, postquam Oculi populi & Vmbilicus veneris in Axungia cocti expressi fuerint; deinde dimittantur per dies decem, postea coquantur supra lentum ignem, cum vini Aulteri q. s. donec vinum consumatur, postea colentur & exprimantur.

VNGVENTVM RESVM-
PTIVVM NICOLAI.

℞ Axungia Porci recentis vncias tres.

Axungia Gallinacæ.

Anferis.

Anatis ana. vncias duas.

Oesypi humidæ vnciam dimidiam.

Olei Violati.

Chamæmelini.

Anethini ana. vncias duas.

Butyri recentis libram vnam.

Ceræ albæ vncias sex.

Mucilaginis Tragacanthi.

Mucilag: sem: Citoniorum.

sem: Lini.

Radic: Bisfimaluæ.

Mucilag: Gummi Arabici ana. vnciam dimidiam.

Misce & fiat Vnguentum s. a.

VNGVENTVM STOMACHICVM EX CORDO.

℞ Olei Absinthij.

Mastichini.

Nardini ana. vnciam vnâ.

Rosarum rubrarum.

Corallij rubri.

Caryophyllorum.

Cinnamomi.

Ligni Aloes.

Mastiches.

Menthæ.

Schœnanthi ana. drachmam vnam.

Ceræ q. s.

fiat Vnguentum s. a.

VNG.

VNGVENTVM AD VERMES
MAIVS FOESII.

℞ Olei Rutæ.
Sabinæ.
Menthæ.
Absinthii.
Amygdalarum amararū
ana. vnciam vnam fe-
mis.
Succi florum Perfici.
Absinthij an: vnciā dimidiam.
Pulueris Rutæ.
Menthæ.

Gentianæ.
Centaurij minoris.
Tormentillæ ana. drachmam
vnam.
Semin: Caulium.
Pulpæ Colocynthidis ana.
drachmas duas.
Aloes hepaticæ drachmas tres.
Farinæ Lupinorum vnciam di-
midiam.
Myrrhæ drachmam vnam fe-
mis.
Fellis Taurini vnciam vnam
femis.
Cum Succo Limonum, & Cera
vncia vna semis, fiat vnguentum
secundum artem.

Gentiana
 Gentianij minoris
 Tormentilla ana drachmam
 vnam
 Senn: Castum
 Foliz Colecythidis ana
 drachmas duas
 Aloe hepatica drachmas per
 Fana Lupinorum vaciam di-
 midiam
 Myrhe drachmam vnam to-
 nis
 Felle Taurini vaciam vnam
 omnia semis
 Gum Sacco Linnonum & Cere
 vacia vna semis hoc vnguentum
 secundum artem

VINGVENTVM
 EMPLESTRA

VINGVENTVM AD VERMES

MAIVS FOZZA
 R. Oxi Ruz
 Sabinæ
 Mentha
 Absinthij
 Amygdalinus amarum
 ana vaciam vnam de
 nis
 Succistorum Pictici
 Absinthij ana vacia diuidiam
 Puluis Ruz
 Mentha



EMPLASTRA

ET

CERATA.

EMPLASTRUM EX AMMONIACO.

℞ Ammoniaci vnciam vnam.

Vng. Dialthæ. ana. vnciã

Emplastri Meliloti. S dimidiam.

Furfuris frumenti optimè cri-
brati vnciam vnam.

Pulueris radic: Bryoniæ, & Ireos
ana. vnciam dimidiam.

Pinguedinis Anatis.

Anseris.

Gallinæ ana. drachmas tres.

Bdellij.

Galbani ana. drachmam vnam
semis.

Olei Irini vnciam vnam semis.

Ceræ, Resinæ Pini ana. vncias
quinque.

Terebinthinæ vnciam vnam se-
mis.

Bulliant pinguedines, & Oleum
cum s. q. Mucilaginum sem: Lini,
& Fœnugræci, & vt ad debitam
Cerati formam ducantur, addan-
tur Cera & Terebinthina, mox
vng: Dialthæa, & Emplastrum de
Meliloto, deinde Gummi in aceto
dissoluta: postremòque Pulueres
atque resina pini puluerizata subti-
liter, omnia miscendo benè, & fiat
Ceratum s. a.

EMPLASTRUM DE BACCIS LAVRI, MES.

℞ Baccarum Lauri vncias duas.

Thuris.

Mastiches.

Myrrhæ ana. vnciam vnam.

Cyperj.

Costi

Costi ana. vnciam dimidiam.
 Terebinthinæ vnciam vnam.
 Mellis despumati, & leuiter tantum calfacti q. s. fiat Emplastrum secundum artem.

EMPLASTRUM DE BETONICA, ANDERNACI.

℞ Betonicæ viridis.
 Pimpinellæ.
 Agrimonix.
 Saluix.
 Pulegij.
 Millefolij.
 Consolidæ maioris.
 Callitrici ana. vncias sex.
 Thuris.
 Mastiches ana. drachmas tres.
 Ireos.
 Aristolochiæ rotundæ ana. drachmas sex.
 Cera alba.
 Terebinthinæ ana. vncias octo.
 Gummi Oleæ Ethiopicæ. i. Gummi Elemi vncias duas.
 Resinæ Pini vncias sex.
 Olei Abietini vncias duas.
 Vini albi libras tres.
 Contusæ herbæ decoquantur in vino, deinde colentur, & colaturæ reliqua addantur, & fiat Emplastrum s. a.

EMPLASTRUM D *CÆSARIS*

℞ Radic: Bistortæ.

Nucum Cupressi.
 Rosarum rubrarum.
 Santalorum omnium.
 Menthæ.
 Semin: Coriandri ana. drachmas tres.
 Mastiches vnciam dimidiam.
 Hypocistidos.
 Acaciæ.
 Sanguinis Draconis.
 Terræ Sigillatæ.
 Boli veri.
 Corallij rubri ana. drachmas duas.
 Terebinthinæ aqua plantaginis lotæ vncias quatuor.
 Olei rosacei vncias duodecim.
 Succor: semperviui.
 Plantaginis.
 Telephij ana. vnciam vnam.
 Cera flauæ libram vnam semis.
 Hypocistis & Acacia dissoluantur cum succis, & coquantur lento igne ad consistentiam, deinde commisceantur reliquis, & fiat Emplastrum s. a.

EMPLASTRUM CATAGMATICVM, VIGONIS

CAP. 17. LIB. Antidor.

℞ Radic: Althææ vncias sex.
 Cort: rad. Fraxini, & folior. eius.
 Rad. consolidæ maioris:
 & minoris, vnà cum folijs vncias duas.

Bacca-

Baccarum Myrti vnciã vnam
 semis.
 Folior Salicis.
 Summitat. Hypericonis ana.
 manipul. vnum semis.
 Contufis contundendis, bulliant
 fimul. in vini rubri adstringentis
 & aquæ fabrotum ana. libris dua-
 bus ad medietatis consumptionem;
 colentur, adde,
 Olei Myrtini,
 Rosacei.
 Omphacini ana. librã vnam
 semis.
 Seui hircini liquefacti vncias
 octo.
 Lithargyri auri, &
 Argenti.
 Minij ana. vncias quatuor.
 Cerae flauæ libram vnam.
 Colophonix libram dimi-
 diam.
 Denuò bulliant ad consumptionem
 decocti, addendo sub finem,
 Myrrhæ.
 Thuris.
 Mastiches ana. vnciam dimi-
 diam.
 Terebinthinæ claræ vncias
 duas.
 Boli armeni.
 Terræ sigillatæ ana. vnciam
 vnam.
 Baculo optime agitentur dum
 decoquuntur, & fiat emplastrum
 secundum artem.

EMPLASTRUM CEPHALICVM

℞ Resinæ claræ vncias duas.
 Picis nigræ vnciam vnam.
 Ladani vnciam dimidiam.
 Myrrhæ.
 Mastiches ana. drachmam v-
 nam semis.
 Gum: Iuniperi drachmas duas.
 Terebinthinæ.
 Farinæ Fabarum.
 Orobi ana. vnciam dimidiam.
 Nigellæ odoratæ drachmas tres.
 Nucis Moschatæ drachmas
 duas.
 Stercoris Columbini vnciam
 dimidiam.
 Dissoluatur Myrrha in vino
 Maluatico, & cum reliquis in
 mortario calido admistis fiat Em-
 plastrum s. a.
 Si vis fortius, adde pulueris
 Euphorbij.
 Pyrethri.
 Piperis nigri ana. scrupulos
 duos.

EMPLASTRUM DE CRVSTA
PANIS MONTAGNANÆ.

℞ Mastiches.
 Menthæ.
 Spodij.
 Corallorum rubrorum.
 Santalorum omnium ana.
 drach-

drachmam vnam.

Crustæ Panis assatæ, infusæ in
succo Cydoniorum, & aceti
rosacei, quantū imbibere po-
terit per mediā horam vncias
duas.

Olei Mastichini.

Citoniorum ana. vnciam dimi-
diam.

Farinæ hordei vnciam vnam
semis.

Ceræ vncias duas.

Styracis liquidæ.

Ladani ana. drachmas tres.

Misce fiat Emplastrum secundum
artem.

DIACHYLON SIMPLEX.

M E S.

& Mucilaginis Fœnugræci.

Semis: Lini.

Radic: Altheæ ana.
libram dimidiā.

Olei veteris clari, libras tres.

Lythargyri libram vnam semis.

Lithargyrum tenuissime teratur,
& cum oleo subigatur, postea igne
lento coquatur, spatha semper a-
gitando, donec probè permixta
sint, ab igne deposita paulatim
frigescant, postea Mucilagine af-
fundantur, permisceantur & de-
coquantur ad iustam crassitiem
secundum artem.

DIACHYLON IREATVM.

Adde Pulueris Ireos vnciam
vnam singulis libris, & erit
Ireatum.

DIACHYLON MAGNVM.

M E S.

& Lithargyri auri tenuissimè pul-
uerisati libram vnam.

Olei Irini.

Anethini.

Chamomælini ana. vncias
octo.

Mucilaginis Radic: Altheæ.

Vuarum Passularum.

Caricarum pinguium.

Ichthyocollæ.

Semis: Lini.

Fœnugræci.

Succorum Ireos.

Scyllæ.

Oesypi, vel Olei ex pedi-
bus Ouillis drachmas
duodecim semis.

Terebinthinæ vncias tres.

Resinæ Pini.

Ceræ flauæ ana. vncias duas.

Misce fiat Emplastrum s. a.

DIACHYLON MAGNVM

CVM GVMNIS EX

RENODEO.

& Bdellij.

Sagapeni.

Ammo-

Ammoniacy ana. vnciam vnam.

Diachyli magni Massæ addantur vino dissoluta prius, colata, & ad mellis crassitiem cocta: & sic fit Diachylon cum gummis.

DIACHILON COMPOSITVM
SIVE EMPLASTRVM DE
MUCILAGINIBVS,
M E S.

& Mucilaginis Radic: Althææ.

Sem: Lini.

Fœnugræci.

Cortic: Mediani Vlmi ana. vncias quatuor semis.

Olei Chamæmelini.

Liliorum.

Anethini ana. vnciam vnam semis.

Ammoniacy.

Galbani.

Opopanacy.

Sagapeni ana. vnciam dimidiam.

Ceræ nouæ vncias viginti.

Terebinthinæ vncias duas.

Croci drachmas duas.

Fiat Emplastrum s. a.

DIAPALMA SEV DIA-
CHALCITEOS,
G A L E N I.

& Adipis porcini insulsi, vetustissimi à membranis purgati li-

bras duas.

Olei veteris.

Argenti spumæ, (i. l.) Lithargyri tita, & cretæ ana. libras tres:

Chalcitidis vitæ, læuigatæ seu vitrioli albi viti, & puluerisati vncias quatuor.

Conficitur autem in hunc modum.

Primum Lithargyrum tenuissime læuigatum lento igne cum oleo, & axungia diutissime coquunt, ac nutriunt semper agitando rudicula, seu ramo Palmæ, vel alijs arboris astringentis, vt quercus vel mespili, qui recenter sit incisus, atque vt spatulæ vis medicamentosa melius Emplastro communicetur, eius extremitatem subinde præscindunt, & superficiem abradunt, ad humiditatem vsque natiuam: mixturæ sic coctione & agitatione incrassatæ, & igni subtractæ vitriolum album, chalcitidis veræ penuria, puluerisatum iniiciunt & subigunt, sicq; Massam habent laudabilem pro Emplastris secundum artem.

EMPLASTRVM DIAPHOE-
NICVM CALIDVM,
M E S.

& Ceræ vncias duas.

Olei Rosacei.

Nardini ana. vncias quatuor.

Simul liquentur, deinde

V & Dacty-

℞ Dactylorum ficcorum numero quadraginta.

Panis biscocti vnciam vnam.

Macerentur in vino odorato per biduum, deinde

℞ Carnis Cydoniorum in vino rubro coctorum vnciam vnam.

Contundantur & permisceantur superioribus; & adde sequentia in mortario benè contusa.

℞ Mastiches.

Thuris.

Absinthij romani ana. drachmas duas semis.

Ligni aloes.

Macis.

Myrrhæ.

Aloes lotæ.

Spicæ Nardi.

Acaciæ.

Galliæ Moschataæ.

Trochiscorum Ramich.

Calami Aromatici ana. drachmam vnam.

Ladani drachmas duas.

Misce, & fiat Emplastrum s. a.

DIAPHOENICVM FRIGIDVM,
M E S.

℞ Dactylorum maturitati proximorū in vino austero coctorum vncias quinque.

Panis biscocti vnciam vnam.

Carnis Cydoniorum in vino austero coctorum vnciam v-

nam semis.

Styracis Calamitæ.

Mastiches.

Ladani.

Acaciæ.

Omphacij, id est, succi vuarū immaturarum.

Flor: Labruscæ vel vitis ferentis vvas acidas vel austeras.

Rosarum rubrarum.

Santali Citrini.

Trochiscorum Ramich.

Myrrhæ.

Ligni aloes ana. vnciam dimidiam.

Ceræ vncias quatuor.

Terebinthinæ aqua rosacea lotæ vnciam vnam semis.

Olei Rosacei vncias decem.

Vini Austeri q. s.

Fiat emplastrum s. a.

EMPLASTRVM DIVINVM,
NICOLAI.

℞ Magnetis vncias quatuor.

Ammoniaci vncias tres, & drachmas tres.

Bdellij vncias duas.

Galbani.

Myrrhæ ana. drachmas decem.

Olibani drachmas nouem.

Opopanacis.

Mastiches.

Aristolochiæ longæ.

Viridis æris ana. vnciam vnam.

Lithar-

Lithargyri libram vnam.
 Olei communis libram vnam
 semis.

Ceræ nouæ vncias octo.

Misce f. a. Lithargyrum cum oleo diu agitetur, postea coquatur ad spissitudinem, tum Cera addatur, ea liquata, igni auferantur, & adijciantur Gummi in aceto, aut vino dissoluta cocta, & colata, deinde puluis Myrrhæ, Mastiches, Thuris, Aristolochiæ, & Magnetis, postremo Æruginis, ne diutius cocta Emplastrum faciat rubrum, & sic fiat Emplastrum secundum artem.

EMPLASTRUM GRATIA DEI NICOLAI.

℞ Terebinthinæ librâ dimidiam.
 Resinæ libram vnam.
 Ceræ albæ vncias quatuor.
 Mastiches vnciam vnam.

Betonicæ	} Recentium ana.
Verbenæ	
Pimpinellæ	

Tusæ herbæ in vino albo coquantur dum tabescant; liquor exprimitur, in quo Cera & Resina coquantur ad liquoris consumptionem, igni sublatis; Terebinthina permisceatur, & postremo Mastiche in puluerem redacta; & sic fiat Emplastrum f. a.

EMPLASTRUM GRISEVM
 SEV DE LAPIDE CALAMINARI.

℞ Lapidis Calaminaris præparati vnciam vnam.

Lithargyri vncias duas.

Cerussæ vnciam dimidiam.

Tutiæ drachmam vnam.

Terebinthinæ drachmas sex.

Ceræ albæ vnciam vnam semis.

Seui ceruini vncias duas.

Thuris electi drachmas quinque.

Mastiches drachmas tres.

Myrrhæ drachmas duas.

Camphoræ drachmam vnam semis.

Si emplastri consistentiâ iustam desideraueris, addere licebit Ceræ, & Seui ana. vnciam vnam.

Confice f. a.

EMPLASTRUM AD HERNIAM, MES.

℞ Gallarum.

Nucum Cupressi.

Psidii, siue Malicorij.

Balaustiorum.

Acaciæ.

Sem: Plantaginis.

Sem: Psyllij.

Sem: Nasturtij.

Cupularum glandium.

Fabarum torrefactarum.
 Aristolochiæ longæ, & rotundæ.
 Myrtillorum ana. vnciam dimidiam.
 Hæc omnia puluerifentur, & in aceto Rosato macerentur per dies quatuor, deinde torrefiant & exiccantur, tum
 R̄ Consolidæ maioris & minoris.
 Caudæ equinæ.
 Glaſti.
 Scolopendrij, (i.) Cetrach.
 Radic: Osmundæ regalis.
 Filicis ana. vnciam vnam.
 Thuris.
 Myrrhæ.
 Aloes.
 Maſtiches.
 Mummie ana. vncias duas.
 Boli armeni loti in aceto.
 Lapidis Calaminaris præparati.
 Lithargyri auri.
 Sanguinis Draconis ana. vncias tres.
 Picis Naualis libras duas.
 Terebinthinæ vncias decem, vel q. ſ.
 Vt fiat Emplaſtrum ſ. a.

EMPLAſTRVM HYSTERICVM, NICOLAI.

R̄ Radic: Biſtortæ libram vnam.
 Ligni Aloes.
 Santali Citrini.
 Nucis Moſchatæ.

Berberis.
 Antheræ ana. vnciam vnam.
 Cinnamomi.
 Caryophyllorum.
 Schœnanthi.
 Flor: Chamæmillæ ana. vnciam dimidiam.
 Thuris.
 Maſtiches.
 Aſiptæ Moſchatæ.
 Galliæ Moſchatæ.
 Styrcis Calamitæ.
 Rubri ana. drachmam vnam.
 Moſchi optimi drachmam dimidiam.
 Cere libram vnam ſemis.
 Terebinthinæ librâ dimidiam.
 Olei Moſchelini vncias quatuor.
 Ladani libras quatuor.
 Picis Naualis libras tres.
 Cera cum Pice liquata, Ladanum & Terebinthina addantur, dein Styrcis, poſtremo reliqua trita & creta, & fingatur Emplaſtrum ſecundum artem.

EMPLAſTRVM DE IANVA, SIVE DE BETONICA, NICOLAI.

R̄ Succorum Betonice.
 Plantaginis.
 Apij ana. librâ vnam.
 Cere.
 Picis.
 Reſinæ.

Refinae.

Terebinthinæ ana. libram dimidiam.

In succis cera, & refina lento igne coquantur, & continenter moveantur ad succorum consumptionem; postremò Terebinthina & Pix addantur bene agitando, & sic fiat Emplastrum s. a.

EMPLASTRUM DE MASTICHE.

℞ Mastiches vncias tres.

Boli Armeni in vino nigro loti vnciam vnam semis.

℞ Rosarum rubrarum drachmas sex.

℞ Scobis Eboris.

Corallij rubri ana. vnciam dimidiam.

℞ Terebinthinæ vncias duas.

Ceræ flauæ.

Olei Myrtillorum ana. libram dimidiam.

fiat Emplastrum s. a.

EMPLASTRUM DE MELILOTO, M. S.

℞ Florum Meliloti vncias sex.

Flor: Chamæmillæ.

℞ Sem: Fœnugræci.

Baccarum Lauri.

Radic: Altheæ.

Abfinthij ana. drachmas tres.

Sem. Apij.

Cardamomi.

Ireos.

Cyperij.

Spicæ Nardi.

Castiæ lignæ.

Ammios ana. drachmâ vnam semis.

Maioranæ drachmas tres.

Ammoniacy drachmas decem.

Styracis calamitæ.

℞ Bdellij ana. drachmas quinque.

Terebinthinæ vnciam vnam semis.

Ficum pinguium numero duodecim.

Sevi Hircini.

Resinæ ana. vncias duas semis.

Ceræ vncias sex.

Olei Sampuchini.

Nardini ana. q. s. vel vncias tres.

Tum ℞ Meliloti alterius, & Fœnugræci & Chamæmeli ana. q. s. & coquantur in aquæ libris duabus ad medias, deinde in colaturam immixtis triturandis subtilissimè puluerizatis cum radicibus & ficibus coctis & cribratis, rursus coquantur optimè semper movendo, ne comburantur, & additis Oleis, Terebinthina, Cera, Sevo, & Refina simul liquatis, gummisque in aceto dissolutis, fiat Emplastrum secundum artem.

EM-

EMPLASTRUM DE MINIO
COMPOSITVM.

℞ Olei rosacei odorati libram
vnam semis.
Olei Myrtini.
Vnguenti Populconis ana. vn-
cias quatuor.
Pinguedinis Gallinæ vncias
duas.
Sevi Castrati (i) vervecis.
Vaccini ana. libram dimidiam.
Pinguedinis Porcinæ vncias
septem.
Lithargyri Auri.
Argenti ana. vncias
tres semis.
Cerussæ vncias quatuor.
Minii vncias tres.
Terebinthinæ vncias decem.
Ceræ q. s.
fiat Emplastrum s. a. tendens ad
Nigredinem.

ALIVD DE MINIO SIM-
PLICIVS LONDINEN-
SIVM.

℞ Minii vncias nouem.
Olei Rosarum rubrarum librâ
vnam semis.
Aceti vini albi vncias sex.
Coquantur in perfectam Empla-
stri consistentiam.

Paratur etiam sine aceto in hunc
modum.

℞ Minij libram vnam.
Olei Rosacei libram vnam se-
mis.
Ceræ libram dimidiam.
fiat Emplastrum s. a.

EMPLASTRUM NER-
VINVM.

℞ Olei Chamæmillæ.
Rosarum ana. vncias duas.
Olei Mastichini.
Terebinthinæ.
Lini ana. vnciam vnam se-
mis.
Terebinthinæ claræ vncias
quatuor.
Sevi Castrati.
Hircini ana. vncias duas se-
mis.
Herbarū Rorismarini.
Betonicæ.
Caudæ equinæ.
Centaureæ ana. manipul.
vnum.
Vermium terrestrium lotorum
& purgatorum in vino vn-
cias tres.
Hypericonis folia, & sem: eius
ana. manipul. vnum.
Mastiches puluerifata.
Gummi Elemi ana. drachmas
decem.
Radicum

Radicum Rubiæ tinctorum
drachmas decem.
Picis Naualis.
Resinæ ana. vnciam vnam se-
mis.
Sagapeni. ana vncias duas semis.
Galbani. Minij vncias duas.
Ammoniaci an: drachmas tres.
Coquantur herbæ, radices, & ver-
mes in vini libra vna semis ad me-
dietatis consumptionem, deinde
exprimantur, & expressum bulliat
iterum cum Oleis, Sevis, Lithar-
gyro, & Minio ad vini consum-
ptionem, deinde adde Gummi in
vino odorifero dissoluta, postre-
mo Terebinthinam, Resinam, Pi-
cem, & Mastichem in puluerem
redactam, & fiat Emplastrum se-
cundum artem.

EMPLASTRUM OXYCRO-
CEVM, NICOLAÏ.

& Croci.
Picis Naualis.
Colophoniz.
Cera ana. vncias quatuor.
Terebinthinæ.
Galbani.
Ammoniaci.
Myrrhæ.
Thuris.
Mastiches ana. vnciam vnam
drachmas tres.

Modus conficiendi hic sit; Cera,
Colophonia, & Terebinthina si-
mul liquentur, auferendo ab
igne; mox Picem purâ adde, dum
adhuc fervit; tum Galbanū, Am-
moniacum, Thuris, & Myrrham
dissoluta in aceto, inijce, postea
Mastichem in puluerem redactâ,
& Crocum puluerisatum in aceto
probe humectatum; & sic fiat
Emplastrum s. a.

EMPLASTRUM DE RANIS

VIGONIS.

& Olei Chamæmelini.
Anethini.
Spicæ.
Liliorum ana. vncias duas,
Olei de Croco vnciam vnam.
Axungia porcina librâ vnam.
Pinguedinis vituli libram di-
midiam.
Euphorbij drachmas quinque.
Thuris drachmas decem.
Olei Laurini vnciam vnam se-
mis.
Adipis viperæ vncias duas se-
mis.
Ranarum viuientium numero
sex.
Lumbricorum in vino lotorum
vncias tres semis.
Succorū Radic: Ebuli.
Enulæ ana. vncias
duas.

Squi-

Squinanthi.
 Stechados.
 Arthemisia.
 Matricaria ana. manipul. vñi.
 Vini odoriferi libras duas.
 Lithargyri auti libram vnam.
 Terebinthinae clarae vncias
 duas.
 Ceræ albæ, vel flauæ q. s.
 Styracis liquidæ vnciam vnam
 semis.

Argenti viui saliuâ hominis ic-
 iuni vel succo Limonum ex-
 tincti vncias quatuor.
 Modus conficiendi hic sit.

Coquantur simul Ranæ, Lum-
 brici, & herbæ cum succis, & oleis
 Chamæmeli, Anethi, Liliorum,
 Axungia, pinguedine, & libra vna
 semis vini odorati; Colaturæ
 adde Lithargyri vncias quindecim.
 Ceræ vncias quatuor, & re-
 siduum vini (i) libram dimidiam.
 Coquantur simul ad consumptionem
 totius vini, & dum digitis
 non adhæret, tum adde Oleum de
 Croco, Laurinum, de Spica, & adi-
 pem viperarum: postea puluerem
 Thuris & Euphorbij, postremò
 Argentum viuum prius saliuâ vel
 succo Limonum extinctum &
 probè commixtum cum Styrace
 liquida, & Terebinthina, simul
 omnia cum spatula agitando vt
 simul incorporentur. Cauendum
 tamen ne imponatur Argentum
 viuum cum nimis feruet Massa, ne
 evolet.

OLEVM CROCI MES.

quod requiritur ad

EMPLASTRI DE RANIS
 CONFECTIIONEM.

R Croci vnciam vnam.
 Myrrhæ puræ vnciam dimi-
 diam.
 Cardamomi drachmas nouem.
 Calami aromatici vnciam vnâ.
 Infundantur omnia in aceto præ-
 ter Cardamomum diebus quin-
 que, sexto projiciatur super ea
 Cardamomum, & stent simul per
 diem vnum; mane sequenti adde
 Olei libram vnam semis, & co-
 quantur lento igne ad aceti con-
 sumptionem; sunt qui ponunt
 vinum loco aceti.

EMPLASTRVM OXYCRO-
 SPARADRAPVM SEV TELA
 GVALTERI.

R Olei Rosacei librâ dimidiam.
 Seui Arietini vncias quatuor.
 Ceræ vncias decem.
 Lithargyri.
 Resinæ Pini.
 Thuris.
 Mastiches ana. vncias duas.
 Boli armeni.
 Farinæ volatilis ana. vnciam
 vnam.
 Coquantur simul Oleum, Sevum,
 &

& Lithargyrum, donec Lithargyrum sit incorporatum; deinde ex arte fiat Emplastrum, in quod adhuc liquatum & calidum, tela parum attrita immergatur.

STIPTICVM PARACELSI.

R̄ Olei Oliuarum vncias sex
Cera vnciam vnam semis.
Lithargyri vncias quatuor semis.

Ammoniacy.
Bdellii ana. vnciam dimidiam.
Galbani.

Opopanacy.
Olei Laurini.

Lap. Calamintaris.
Aristolochiæ rotundæ.
Myrrhæ.

Thuris ana. drachmas duas.
Resinæ abietis, vel Terebin-

thinæ puræ vnciam vnam.
Oleum, Cera, & Lithargyrum simul coquantur, dum digitis non adhæreant; deinde massa ab igne remota paulum frigescere sinatur, addendo gummi dissoluta in aceto, postremo puluere, & Terebin-

thinam & Oleum Laurinum, & fiat Emplastrum s. a.

EMPLASTRVM STOMA-

CHICVM, MES-

R̄ Ligni Aloes.

Absinthii.

Gummi Arabici.

Mastiches.

Cyperii.

Costi.

Zinziberis ana. vnciam dimidiam.

Calami aromatici.

Olibani.

Aloes ana. drachmas tres.

Caryophyllorum.

Macis.

Cinnamomi.

Spicæ Nardi.

Nucis Moschatæ.

Galliæ Moschatæ.

Schœnanthi ana. drachmā vnā semis.

Excipe miua Cotoneorum, & fiat Emplastrum. vsus tempore extendatur super pannum, & suffumigetur ligno Aloes, & superponatur stomacho.

DE CERATIS.

CERATVM DE GAL-
BANO.

℞ Galbani præparati vnciam vnā
 semis. *Assa foetida vnciam semis*
 Myrrhæ rubræ drachmas duas.
 Bdellij drachmam vnam.
 Matricariæ.
 Artemisiæ ana. drachmam di-
 midiam. *Sem. Dauci scrup. i.*
 Gummi dissoluantur in aceto, &
 fiat Ceratum f. a.

CERATVM OESYPATVM
GALENI.

℞ Oesypi vncias decem.
 Olei Chamæmeli.
 Irini ana. librā dimidiam.
 Cere flauæ libras duas.
 Resinæ libram vnam.
 Mastiches.
 Terebinthinæ ana. vnciam v-
 nam.

Spicæ Nardi drachmas duas se-
 mis.

℞ Croci drachmam vnā semis.
 Ammoniaci vnciam vnam.
 Styracis Calamitæ vnciam di-
 midiam.

fiat Ceratum f. a.

CERATVM SANTALINVM

M E S.

℞ Rosarum drachmas duodecim.
 Santali rubri drachmas decem.
 Santali albi,
 Citrini ana. drachmas
 sex.
 Boli Armeni drachmas septem.
 Spodij ex Ebore drachmas qua-
 tuor.
 Camphoræ drachmas duas.
 Cere albæ drachmas triginta.
 Olei Rosacei vncias sex.
 fiat Ceratum f. a.

CERA-

CERATVM STOMACHI-
CVM, *GALENI.*

℞ Rosarum rubrarum.
 Mastiches ana. drachmas vi-
 ginti.
 Fol: Absinthij drachmas quin-
 decim.
 Spicæ Nardi drachmas decem.
 Ceræ mundæ & lotæ vt in Cor-
 do vncias quatuor.
 Olei Rosati librâ vnam semis.
 & sic Vnguenti instar liquefcit &
 fluit ad extrema.

Sed si Ceratum velis.

℞ Olei Rosati vncias octo.
 Ceræ vncias quatuordecim.

Pulueres vt supra præter Masti-
 chem quæ liquatur Oleo Ro-
 fato.

EMPLASTRVM à NO-
STRATIBVS
FLOS VNGVENTORVM
DICTVM.

℞ Resinæ.
 Resinæ pini.
 Ceræ.
 Sevi ovini ana. libram dimi-
 diam.
 Olibani vncias quatuor.
 Terebinthinæ vncias duas se-
 mis.
 Mastiches vncias duas.
 Caphuræ drachmas duas.
 Vini albi libram dimidiam.
 Coque simul in formam Cerati.

Poluere ut supra preter Malis-
chemi que liquantur Oleo Ro-
sino

EMPLASTRVM A NO-
STRATIBVS
FLOS VINCENTORVM
DICTVM

R. Rosinæ
Resinæ pini
Cera
Seri cœni ana libram dimi-
diam
Olibani uncias quatuor
Terebinthine viciæ duas se-
mis
Mastiche viciæ duas
Caphure drachmas duas
Vini albi libram dimidiam
Coque simul in formam Ceræ

OLBA X

CERATVM STOMACH-
CVM GALBANA

R. Rosinum rubrum
Mastiche ana drachmas vi-
ginti
Seli: Absinthij drachmas quin-
decim
Spice Nardi drachmas decem
Cere munda & lota ut in Cer-
do viciis quatuor
Olei Rosæ libram unam semis
& sic Vagueni infra liquet &
sunt ad extera

Sed si Ceram velis

R. Olei Rosæ viciis octo
Cere viciis quatuordecim



OLEA CHYMICA.

OLEA EX HERBIS.

OLEVM ABSINTHII.

℞ Absinthij ficci libram vnam.
 Aquæ fontanæ libras viginti.
 Macerentur per horas viginti quatuor, & fiat destillatio per Alembicum magnum cum suo Refrigeratorio, Oleum cum aqua extrahes, quod separabis per infundibulum. Aqua, quæ extillarit, ab Oleo separata seruetur ad novam distillationem.

Eodem modo parantur,

- Ex floribus Chamæmillæ.
- Hyssopi.
- Florum Lauendulæ.
- Maioranæ.
- Menthæ.

Olea
 | Origani.
 | Pulegij.
 | Rosarum.
 | Rorismarini.
 | Rutæ.
 | Sabinæ.
 | Saluiæ.
 | Saturciæ.
 | Thymi.
 Et ex omnibus alijs floribus, & herbis calidis.

OLEA EX SEMINIBVS.

OLEVM SEM: ANETHI.

℞ Semin: Anethi contusorum libras duas.
 Aquæ fontanæ libras sedecim.
 Macerentur per viginti quatuor horas,

horas, deinde distillentur per Alembicum magnum cum suo refrigeratorio, extrahes Oleum, & aquam, quod separabis per infundibulum.

Eodem modo paratur,

Oleum ex Seminibus	{	Anisi.
		Carui.
		Cumini.
		Fœniculi.
		Petroselini.
		Saxifragiæ

OLEA EX BACCIS.

OLEVM EX BACCIS IVNIPERI.

R Baccarum Iuniperi recentium
libras quinquaginta.

Contunde & pone in vase ligneo cum aquæ libris viginti quatuor. Addendo fermenti actioris librâ vnam: stent in Cellario, benè clauso vase, per tres Menses, deinde distillentur per Alembicum cum conuenienti quantitate aquæ, post separationem Olei, reserua aquam, ad aliam distillationem.

Eodem modo fit,

Oleum ex Baccis	{	Hederæ.
		Lauri.

OLEA EX AROMATIBVS.

OLEVM CINAMOMI.

R Cinamomi contusi libras
quinque.

Aquæ fontanæ libras quinquaginta.

Macerentur per horas viginti quatuor, & distillentur per Alembicum magnum cum refrigeratorio.

Eodem modo paratur

Oleum	{	Caryophyllorum.
		Macis.
		Nucis moschatæ.
		Piperis.

OLEA EX CORTICIBVS.

Olea ex Corticibus.

Aurantiorum.

Citri.

Limonum.

Parantur eodem modo, quo Olea ex Herbis.

EX LIGNIS.

OLEVM EX GVAIACO.

Oleum ex ligno Guaiaco fit per retortam in reuerberatorio clauso.

clauso; & rectificatur cum sale, vel tartaro calcinato, vel colcothare, vel arena. Eodem modo fit oleum exbuxo, quercu, & alijs lignis solidioribus.

EX LIGNO SASSAFRAS.

Oleum Sassafras fit sicut oleum Cinamomi: Et sic fit

Oleum ex Ligno Rhodio.

OLEA EX FVSILIBVS.

OLEVM CERÆ.

R Ceræ Flauæ libram vnam.

Liqua, & adde pulueris tegularum libras tres.

Misce, & pone in retortam, & extrahe oleum igne conuenienti; rectificetur per retortam sine tegulis addita aqua, Et hoc modo parantur,

Olea ex Pinguedinibus.

OLEA EX GVMNIS ET RESINIS.

OLEVM MYRRHÆ.

R Myrrhæ contusæ libras sex.

Aquæ fontanæ libras triginta.

Salis nigri libras sex.

Misceantur, & distillentur per Alembicum.

OLEVM TEREBINTHINÆ.

R Terebinthinæ venetæ libras viginti octo.

Aquæ Communis libras nonaginta sex.

Imponantur in vas cupreū amplū cum suo Coperculo, & Refrigeratorio; sic exstilletur oleum tenue, & album, & in fundo restabit Colophonia si ignis augeatur. Oleū istud album instar aquæ commode extrahetur sine empyreumate in B. M. in vase vitreo; si vero flauum & rubrum velis, opus est validiori igne, vt cinerum aut arenæ sine aqua in vase vitreo.

OLEVM THVRIS.

R Thuris q. s. pone in retortam extrahe oleum igne conuenienti, post rectificetur per se, vel addito sale, vel arena.

Eodem modo fiunt,

Olea	{	Ammoniacci.
		Benioini.
		Carannæ.
		Gagatis.
		Mastichis.
		Sagapeni.
		Tacamahaccæ.

Olea

**OLEA EX MINERALIBVS,
ET LAPIDOSIS.**

OLEVM ANTIMONII.

℞ Antimonij crudi, Mercurij sublimati ana. libram vnam.

Fiat puluis indendus retortæ vitreæ, cuius collum sit latum, detur ignis per gradus in reuerberatorio clauso. Stillabit in vase recipiens pinguedo, cuius pars collo retortæ adhærens supposito leui igne liquetur. Ista pinguedo in Alembico paruo rectificetur, vel in retortula, & seruetur hoc coagulum, quod si liquidum velis phyala aperta relinquatur in cella, abibit in aquam siue oleum diligenter asseruandum vase probe obturato.

OLEVM SALIS.

℞ Salis nigri Gallici (calore solis non vi ignis facti) quantum vis.

Exiccetur supra ignem, cui adde

Terræ luteæ Calcinatæ tantundem.

Contundantur simul in Mortario, priusquam penitus refrixerint, deinde impleatur retorta cum collo longiori, benè lutata, & pona-

tur in fornace anemina, cum recipienti capaci benè lutato cum argilla temperata: ignem auge per gradus, & intra duodecim vel quatuordecim horas habebis oleum in recipiente: vbi fornax refrixerit, & fumi probè sedati fuerint effunde oleum, & seruetur in vase optime clauso, ne aeris vim sentiat: Et rectificetur à phlegmate.

Melius parabitur oleū salis, si sal fufus dissoluatur in aqua pluuia, atque ex his paretur muria quæ supernatans quū sustineat, deinde Laterum candentium frustula in ista muria extinguantur, donec falsus liquor planè absorbeatur, terantur lateres, crassiusculè, indatur puluis retortæ luto exactissimè obductæ tenaci, & detur ignis apertus ad summum gradum vsq; & rectificetur à phlegmate.

OLEVM SVCCINI.

℞ Succini flauī vncias duodecim.

Fiat puluis cui in phyala ampla vel retorta affunde tantundem acetī vini albi acerrimi, digerantur in fimo per octiduum, mox addito arenæ siccissimæ vel filicum fluuiatilium in puluerem tritarū duplo, per retortam fiat distillatio in arena subdito igne per gradus.

Oleum rectificetur ex arena,
vel

vel sale, vel tartaro calcinato semel, & tandem cum aqua pluvia.

OLEVM SVLPVRIS.

℞ Campanam vitream sexdecim, ad minus librarum Capacem, quò enim largior, eo melior, ponatur supra metretam terream, cum tribus, vel quatuor sustentaculis, quibus campana commode aptari poterit; deinde imposita Sulphuris quantitate sufficienti in ollam terream sic munitam, ut possit ignis vim sustinere, vratur Sulphur sub campana, superiniiciendo nouum Sulphur, vbi prius consumptum fuerit; fiat autem hæc operatio in cælo & loco obscuro, cum nec venti vigent, nec sol splendet.

Maiores habetur Olei quantitas si vas Sulphur continens fornaculæ imponatur subdito igne, ita ut Sulphur perpetuò sit in fusione. Quidam tigillis Sulphur continentibus, ad fundum vsque induunt clychnia Sulphure fuso imbuta, quibus accensis flamma non extinguitur.

Paretur autem loco subterraneo ut in cella vdo & pluuio cælo.

Antequam Sulphur accensum campanæ supponatur, suffumigetur campana fumo saluix.

OLEVM TARTARI.

℞ Tartari q. v. imponatur in retortam amplam, ea proportione ut tertia pars vasis impleatur destilletur in arena igni forti, post cum multa aqua rectificetur, cuius fætor aliquatenus corrigetur, si in vase aperto sub dio diù relinquatur, præsertim ad solem: Quoniam tamen salis dissoluti liquor vulgo prostat pro oleo tartari ita paretur.

LIQVOR TARTARI,
vulgo OLEVM TARTARI dictum.

℞ Tartari vini albi q. s. imple pene eo vas terreum non vitratum, in fornace anemia calcinetur per horas duodecim, vbi refrixerit, ponatur in Manicam Hippocratis quæ suspendatur in cella humidiori ut dissoluatur, supposito recipienti conuenienti. Residuum quod manicæ post solutionem adhæserit dissoluatur in aqua communi, deinde filtretur, posteaque euaporetur, quoad incipiat assimilari alumini.

Y OLE-

OLEVM VITRIOLI.

℞ Vitrioli Vngarici vel etiam Anglici optimi q. v. liquetur in cacabo, mox diuidatur in crassiora frustra quæ imposita prunis vrantur ad flauum vsque colorem ad rubedinem aliquantulum accedentem. Fiat Puluis irrorandus optimo spiritu vini, ponatur in re-

tortas Wallemburgicas, vel similes fictiles ignis patientes, & detur ignis per grad° ad summū vsque, per triduum, donec recipientia quæ antea tumultuantibus fumis obscurabatur clara euadant. Liqueor stillatitius rectificetur, & separentur abinuicem, vini spiritus, Vitrioli spiritus acidulus, & validissimū ac valdè ponderosum Oleum.

PREPARATIONES CHYMICÆ MAGIS

V S V A L E S.

CHALYBS PRÆPARATVS PER INSOLATIONEM.

℞ Chalybem per magnetem à fordibus repurgatum, humectetur toties aceto vini albi acerrimo & siccetur ad solem, donec possit in porphyrite teri in puluerem impalpabilem, affusa pauca aqua Cynamomi. Sufficiet autem duodecies irrorare, & ficcare, mox in mortario ferreo terere, tandem læuigare, & seruetur ad vsum.

CHALYBS PRÆPARATVS PER VSTIONEM.

℞ Chalybem vt supra mundatum extinguitur candens duodecies in aceto albo acerrimo, & toties in vino Canarino aut Maluatico generosissimo, siccetur & vt supra, tritus in porphyrite cum aqua Cynamomi læuigetur, & seruetur ad vsum.

CRE-

CREMOR TARTARI.

℞ Tartari vini albi, aut Rhemani quantū volueris, teratur subtilissimè, & transmittatur per seraceum, puluis abluatur ter quaterue aqua frigida ad eluendas sordes, deinde bulliat in aqua pluuiā, in ampla patina, vel olla fictili vitreata, lento saltem fremitu; spuma prima tollatur. Crustæ autem supernatantes, quæ successiuè concreverint in aquæ superficie, postquam totam superficiem occupauerint, colligantur instrumento ligneo perforato, & extendantur in charta bibula. Abluantur denuò aqua frigida, siccentur optimè, & in porphyrite læuigentur in Alkool. Seruetur Puluis in ampulla vitrea; & nullum attingat metallum.

CROCUS MARTIS.

℞ Laminas ferri vel Chalybis, quæ candentes ac scintillantes condantur Magdaleone, vel frusto magno Sulphuris, subiecta pelui aquæ plena, fluat instar ceræ ferrum, quod à sulphure separatim teratur in mortario ferreo in puluerem

subtilissimum. Extendatur puluis in quadratis conchis fictilibus, quæ transuersū digitū altitudine non superent: Penè ad flammam reuerberij, quæ valido flamine materiam lambat per tres vel quatuor dies; commodissimè id fiet in fornace vitrariorum; Materia instar spongiæ eleuabitur rubicundissima, cuius superficies instrumento ferreo lato colligatur, reliquum vt supra, ignis flāma vrgeatur, donec totum ferrum sit conuersum in pollinem tenuissimū instar farinæ volatilīs. Poterit etiam parari ex limatura ferri in igne reuerberij sine Sulphure.

CROCUS METALLORVM.

℞ Antimonij per longas venas scintillantīs, salis petreæ purissimæ ana. partes æquales, reducantur in puluerem seorsim, mox commisceantur; Ponantur in mortarium æneum ferream, mox iniecta prunā materia incendatur, quæ cum fragore & strepitu exuretur; superponatur (relieto tamen trium digitorum interuallo) tegula, aut patella ferrea, donec stridor cessauerit: Materia Metallina instar vitri fusi fuscè ru-

bens separetur à crusta albicante, & seruetur ad vsum : deinde dulcoretur aqua simplici destillata ter affusa.

FLORES SVLPVRIS.

℞ Sulphuris flauī, quod, si manibus contrectetur stringendo, auribus admotum crepitat, quantum volueris, teratur cum duplo Colcotharis vitrioli, ex Olei destillatione residui, ponantur in bocciam oblongam, seu vesicam fictilem, superposito capitello vitreo satis amplo, atque in arena dato igne per gradus, pellantur flores in Alembicum, pede leporino deturbandi.

Subtiliores euadent, si denuò cum eadem Colcotharis noui quantitate sublimentur.

LAPIS PRVNELLÆ.

℞ Salis petræ purissimi & in stirijs Christallinas coagulati libram vnam. Ponatur in crucibulum, vndique admotis & suppositis prunis, non accendetur, sed fluet instar metalli, huic fuso, per frustula instar minorum auellanarum injiciantur vnciæ duæ Sulphuris, quod post-

quam consumptum fuerit, nitrum instar aquæ fluidum effundatur in peluim æneam, & postquam concreuerit, seruetur in vase vitreo probè clauso, ne subeat aer, cuius appulsu dissoluitur.

MAGISTERIUM PERLARVM ET CORALLORVM, IN QVO ETIAM SALES EORVM CONTINENTVR.

℞ Perlarum vel Corallorū quantum volueris, terantur, & læuigentur in puluerem subtilissimum; Pulueri affundatur ea quantitas spiritus aceti radicati, quæ supernatet tribus digitis vel quatuor, fiat digestio in cineribus, donec fiat dissolutio; Cessante ebullitione decantetur liquor à corpore, & nouus affundatur, ad omnimodam vsq; dissolutionem. Liquor trajiciatur per chartam emporeticā, huic colato affundatur paulatim Oleum Tartari, ex sale per deliquium paratum. Præcipitabitur puluis albus, per inclinationem à dissolvente separandus, & ad dulcedinem, seu insipiditatem aquâ pluuiâ, tandem aquis cardiacis abluendus.

Acetum

Acetum radicatum fit, si aceti spiritus ex sale marino decrepitato cleuetur in arena.

MERCURIUS DVLCIS.

℞ Mercurij crudi ex sale marino per retortam pulsi, vel ex Cynabari vulgari reuiuificati partem vnam. Aquæ fortis (ex partibus duabus Vitrioli calcinati, & parte vna salis petreæ deficcati paratæ) partes duas, fiat dissolutio in phiala super cineribus tepidulis: Paretur muriæ ex aqua pluuia, & salis marini tanta quantitate, quantam ipsa aqua poterit dissoluere, filtretur, vel per chartam emporeticam agatur: In hanc muriam, quæ ouum immissum sustineat, effundatur Mercurij solutio: Ilico præcipitabitur puluis albus, ad insipiditatem abluendus aqua pluuia tepidula, indeinde etiam aquis cardiacis, & recondendus post exsiccationem vase vitreo.

MERCURIUS VITÆ.

℞ Oleum Antimonij ex cius &

Mercurij sublimati æquis partibus destillatum in pinguedinem ad aerem in aperto vase, dissolubilem. Projiciatur in aquam purissimam, quæ ilicò lactea evadet, atque præcipitabitur puluis niueus multiplici ablutione aquæ pluuie tepentis dulcorandus, & seruandus ad vsum.

SACCHARVM SATVRNI.

℞ Minij quantum volueris cui in phiala affunde tantum aceti distillati (spiritus videlicet ab homini phlegmate separati) quantum satis, vt supernatet quatuor digitis, fiat digestio in B. vel fimo per horas viginti quatuor, separa acetum dulce, nonnumque affunde toties, donec nulla dulcedo amplius extrahatur. Liquores omnes mixtos in vase fictili lapideo non peroso, quod ignem ferre valeat, impone igni lento, & fiat exhalatio donec in superficie concreseat pellicula. Vas relinquatur in cella, & qui congelabuntur Christalli à residuo liquore separentur. Liquor iterum exhalet ad pelliculam, & fiat vt supra, donec nulli amplius Christalli concrecant.

crescant. Tandem fiat dissolutio in aqua pluuiâ distillata, filtratio & coagulatio Sacchari Christallini dulcissimi.

SAL VITRIOLI.

℞ Vitrioli Vngarici vel Anglici quantum volueris, ponatur in Crucibulum amplum circumposito igne, donec fiat puluis violaceus siue obscure purpureus. Calx ista Vitrioli per partes proiciatur in phyalam amplam vitream, in qua sit aqua communis distillata, continuò agitando baculo, donec aqua quæ primò valdè incalescit, denuò refrigescat. Simantur omnia per horas viginti quatuor; filtretur liquor per chartam griseum bibulam, tandem in scutella vitrea fiat exhalatio ad siccitatem, & seruetur sal rosei seu carnei coloris.

Item Vitriolum album dissoluatur in aqua distillata, dissolutio agatur per filtrum chartaceum, & vel christallizetur vt plumbi saccharum, vel per omnimodam exhalationem reducatur in salem album seu Vitriolum depuratum.

TVRBITH MINERALE.

℞ Mercurii crudi purissimi, Olei Vitrioli ab omni phlegmate separata ana. partes æquales, ponantur in phyalam, quæ imponatur primo cineribus calidis, deinde pedetentim ipsis prunis, dato igne per gradus, donec totum vitrioli oleum abierit in auras, restante in fundo vasis massa alba, quæ separata à portiuncula Mercurii crudi, proiciatur in aquam distillatâ, vel pluuiam. Illico flauescit, abluatur sæpius aqua tepidâ ad dulcedinem, mox etiam aquis cardiacis, & siccetur.

VITRVM ANTIMONII.

℞ Antimonii splendidi & scintillantantis quantum volueris, tritum subtilissimè coniiciatur in vas fictile amplum, & succensis carbonibus vrgeatur sub dio continuò agitando rudicula ferrea donec in glebas concrescat: tunc iterum teratur in puluerem, fiatque vt supra donec concrescat iterum, & tandem iteretur labor, donec splendor

dor omnis euanuerit, vapor nullus eleuetur, & Stibium su instar cineris albicantis: nulumque edat fumum, puluis in laminâ candentem proiectus.

- ℞ Huius calcis libram semissem. Stibii crudi vnciam vnam. Bauracis seu Chryfocollæ factitiæ semunciam, vel accipe Calcis Antimonij vncias tres. Salis gemmæ semidrachmam. ponatur in fictile vas fusorium aurifabrorum, crucibulum dictum, quod tegula tectum igni validissimo exponatur, donec materia fluat instar aquæ, proiciatur in peluim tonforis, & vitrum hyacinthinum referuetur.

TARTARVM VITRIOLATVM.

- ℞ Liqueoris Tartari vt prius præ-

parati vncias quatuor. Olei vitrioli optimè rectificati vncias duas; illudque guttatim supra Tartari liquorem in vitro capaci instilla, sic fiet coagulum albissimum; humiditas supernatans evocetur lento calore ad ficcitatem falis: & feruetur ad vsum.

NEPENTHE OPIATVM.

- ℞ Tincturæ Opij cum aceto distillato primò, deinde cum spiritu vini paratæ. Extracti croci per vini spiritum, ana. vnciam vnam. Salis Perlarum & Corallorum ana. vnciam dimidiam. Tincturæ specierum Diambre drachmas septem. Ambræ griseæ drachmâ vnam. Misce, Coagula ad form. pilul. lento balnei calore.



EXTRACTORVM CONFICIENDORVM RATIO.

QVoniam multi Extractorum laudes mirificè prædicant, licet illa effectui, vti continua exploratum habemus experientia, minimè respondeant, ne tyronum votis penitus deesse videamur, hic generalem ipsorum conficiendorum modum & rationem subiungere, potius, quam futilem & inuilem hinc inde desumptam receptorum farraginem congerere, & rudioribus vana ostentatione imponere, visum est.

R Massæ pilularum, communium, siue specierum puluerumve quorumlibet quantum vis: infundantur ista siue istorum quodlibet in aquæ stillatitiæ intentioni medici præscribentis accommodatæ, quantitate sufficienti: stent in calore balnei biduò, aut si duriora fuerint triduò, donec omnis materiæ

infusæ tincturâ extrahatur: quod si experiri placuerit sit ne tota educta, primus liquor per manicam Hippocratis transeat aut chartam emporiticam, affundatur reliquijs liquor novus, rursus digerendo vt prius, quo tincto, procedendum est vt antea. liquores sic collecti, modo tincti, in balneo

Z

positi

positi lento calore evocentur; materia in fundo ad mellis consistentiam redacta, reserve- tur ad usum: vt diuturniore tempore maneat humecta. Sa- lis proprii aut alterius idonei momentū adijcere convenit: videlicet cuilibet vnciæ extra- cti scrupulos duos vel drachmā dimidiam salis.

Aquis stillatitijs addi solet, olei vitrioli aut sulphuris, liquo- risve cuiusvis acidi vt olei salis, ea quantitas, quæ gustui non

futura est ingrata, vt altius & expeditius in partes rerum soli- darum durarumque intimas penetret, & effrænem medica- menti purgantis vim operatio- nemque retundat: his intenti- onibus vini spiritus abundè satisfacit, sed eius tum potissi- mum vsus est cum medica- mentorum cordialium humi- midum radicale & primoge- nium desideramus vel medica- menta purgantia fortiora, vel opiata præparare volumus.

Q uonia melle Extractorum lances mistic pre- dicant, licet illa effectus, vt conuulsus exploratum habemus experientia, minime respondeant ne tyronum vos penitus deesse videantur, hic generalis ipsorum conscientiam modum & rationem subinungere bonus præparatum & inuicem hinc inde de sumptum receptio- tum tartarum congerere, & tartaribus vana officina- tione imponere vltim est.

intra unctum extractum quod si experti placuit, ut ne tota eadem parsu iduor per manum, Hippocratis transactur clarum corpore- rem, affundant residuis, il- lorum novum, tantum digere- do, vt pars duo tunc, prode- ditur est vt ante, liquores sic collecti modo in, in balneo positi.

Et Melle pelatum, comu- nium, sine specierum pulve- rante prout melle, quantum vis: inuicem hinc inde de sumptum receptio- tum tartarum congerere, & tartaribus vana officina- tione imponere vltim est.



SALIVM EX OMNI
GENERE VEGITABI-
LIVM CONFICIEN-
DORVM MODVS.

QVI ex plantis elicitur, sal duplex est: vnus volatilis, qui ignis violentia facillimè discutitur & evanescit, (quem & essentialem vocant) alius fixus, qui ignis intensiorem gradum sustinet & in cineribus relinquitur.

MODVS CONFICIEN-
DI SALIS VOLATILIS
SIVE ESSENTIALIS.

Sal volatile sic paratur.

R Plantæ alicuius convenientis, recentis, & succulentæ amplam fatis quantitatem; contunde in mortario ligneo vel lapideo, & affusâ aquâ pluviali depuratâ, vel fontanâ clarâ, multâ, coquatur ad medietatis consumptionem. Decoctum exprime

fortiter & cola: Colaturam iterum coque vsque ad spissitudinem mellis liquidi. Quod reliquum est decocti; ponatur in vase vitreo vel fictili vitriato in locum frigidum per octiduum saltem, & sal crystallinus concreset, in modum salis gemmæ. Effuso decocto colligitur & propriâ aquâ abluitur & siccat. Hoc modo conficitur Sal ex Absinthio, Carduo benedicto, Arthemisiâ & ex alijs

alijs etiam herbis amarulentis facillimè; ex alijs autem non item, vel cum summâ difficultate.

MODVS CONFICIENDI
SALIS FIXI SIVE
ELEMENTALIS.

Salis huius præparandi ratio his quatuor constat:

Calcinatione.

Solutione.

Filtratione.

Coagulatione.

Vt rite igitur conficiatur, primò omnium cineres albi calcinatione procurandi sunt; vbi tamen cautio sit, ne nimia combustionem vel in vitrum abiant, vel avolet subtilior pars salis, quod sæpè accidit in calcinatione cochleariæ, & aliarum etiam eiusdem naturæ plantarum. Deinde ex cineribus (assusâ aquâ clarâ, purâ, ebulliente,

donec omnis faldedo extracta fuerit) lixivium fiat. Lixivium filtra, & in vase fictili ad carbonem lento igne coque vt aqua exhalet, & sal relinquatur, cui depuratio vltior necessaria est: solvatur igitur denudò, filtretur & demùm coaguletur. repetitâ enim, & crebrâ filtratione, ac solutione sal omnem impuritatem deponit, ac planè albus ac mundus euadit. & hic modus generalis est. Sic enim parantur sales ex herbis, fruticibus, & arborum cuiuscunque generis particulis in cineres albos redactis, quod verum etiam est de partibus animalium calcinatis, & aliquibus etiam lapidibus. sed hæc obiter. Inter salia fixa excellunt, sal Absinthij, Thymi, Rorismarini, Centauri minoris, Arthemisiæ, Cardui benedicti, Imperatoriæ, Petroselinij, Ononidis, Fraxini, Ebuli, Guaici, Buxi, Chamomillæ, Hypericonis, Cichorij, Chelidoniæ, &c.

MODVS CONFICIENDI
DI SALIS VOLATILIS
SIVE ESSENTIALIS

Sal volatile sic paratur
Plantæ siccæ convenienter
recentis & succulentæ ampullis
suis purulentis; continentibus
montano ligno vel lapideis &
assusâ aquâ pluviali depurata
vel fontana eluâ, multâ, co-
pulari ad mactatam contum-
pionem. Processum exprime



PONDERA.

GRanum intelligimus signatum illud nostrorum nummulariorum, quorum viginti scrupulum constituunt. Scrupuli tres drachmam. Drachmæ octo unciam. Unciæ duodecim libram.

Granum cuius signum gr. j.
 Scrupulus cuius signum ℥.
 Drachma cuius signum ℥.
 Uncia cuius signum ℥.
 Libra cuius signum lib.

MENSURAE.

Mensuras apud nos usitatissimas hic paucis subiecimus: reliquas minus usitatas indeoque magis inutiles consulto omisimus.

Cochlearium nostrum in Syrupis continet unciam dimidiam in

aquis distillatis drachmas tres.
 Cyathus unciam unam semis.
 Hemina quam Cotylam appellant uncias novem.
 Libra uncias duodecim.
 Sextarius uncias octodecim.
 Congius Sextarios sex.



PONDERA.

Graminis cuius signum est .j.
Serpentibus cuius signum est .x.
Dactylis cuius signum est .x.
Vicia cuius signum est .x.
L. per cuius signum est .x.

Graminis cuius signum est .j.
Graminis cuius signum est .j.
Graminis cuius signum est .j.
Graminis cuius signum est .j.
Graminis cuius signum est .j.
Graminis cuius signum est .j.

MENSURAE.

Graminis cuius signum est .j.
Graminis cuius signum est .j.
Graminis cuius signum est .j.
Graminis cuius signum est .j.
Graminis cuius signum est .j.
Graminis cuius signum est .j.

Graminis cuius signum est .j.
Graminis cuius signum est .j.
Graminis cuius signum est .j.
Graminis cuius signum est .j.
Graminis cuius signum est .j.
Graminis cuius signum est .j.

MEDI.

AA.



MEDICAMENTORVM
 QVORVNDAM PRÆPARATIO-
 NES PHARMACOPÆIS APPRIME
 NECESSARIÆ.

ÆRIS VSTIO.

ÆRis bractæ in fictile im-
 mittantur, interposito inter
 singulas lamellas Salis cõ-
 munitis, aut Sulphuris puluere,
 atque sic stratam super stratũ
 paretur, quod igne vratur ad
 sufficientiam; cinis relictus a-
 qua calida sæpius affusa dulco-
 retur, qui rubicatis euadit à Sale
 vel nitro, niger si cum Sulphu-
 re præparetur.

ALOEN ABLVENDI
 MODVS.

℞ Alois subtiliter tritæ q. v.
 imponatur in ollam vitre-
 atam cum aquæ bullientis
 quantitate sufficienti vt duo-
 bus aut tribus digitis superna-

ter aqua, spatula agitando vt
 partes Aloes puriores aquæ
 commisceantur, qua effusa alia
 aqua superiniiciatur calida, &
 similiter agitetur & effunda-
 tur, vt sordes partesque impu-
 riores segrigari possint, purissi-
 mæ autem aquæ simul colle-
 ctæ, euaporatione humidita-
 tis redigantur in Massam vsui
 asseruandam.

ANTISPODIORVM
 PRÆPARATIO.

℞ Boris frustra haud nimis
 parua q. v. comburantur in
 olla vel patina aperta in fornac-
 ce figulina donec penitus albef-
 cant; quæ postea, si placet, sub-
 tilissimè trita lauentur aqua
 rosacea, & formentur in Tro-
 chiscos vsui asseruandos.

Simili

Simili modo ex cornu cerui fieri potest.

**BOLI ARMENI
PRÆPARATIO.**

HVius præparatio à multis aqua rosacea perficitur ab alijs verò aceto, à nonnullis cum vino; Bolum autem læuigatum soluunt toties dum sordes & arenulæ auferantur, dein siccatus in aere vel sole tectus, reponitur.

BRYONIÆ FOECVLA.

& **R**adicum Bryoniæ q. v. cunctello abradantur, & succus prelo forti exprimatur, qui in vasculis sine motu detentus post paucas horas, fæces albissimas instar amyli deponet, aqua turbida supernatante, quæ per inclinationem separata, fæces desiccantur in vitreatis vasculis.

BVTIRVM MAIALE.

& **B**Vtirim recens sine sale Maij medio vel circa finem collectum, imponatur in vas terreum vitreatum latum, & in

Sole collocetur, vt vndiquaq; liquetur, quod optime liquatum, dum Sol est feruentissimus, transcoletur per pannum lineum spissum, & non exprimatur; quod denuo Soli expositum; & tandem album factum rursus coletur, & reseruetur per totum annum.

**CALCIS VIVÆ
ABLVTIO.**

TRita Calx in catino copiosa aqua dulci miscetur potissime tempore Canicularium, & multum agitur, cumque in fundo residet, mutatur aqua, ac commiscetur denuò, atq; id repetitur septies vel octies, singulis vicibus per filtrum colando: tandem rosacea affunditur & siccata asseruatur.

CANCROVRVM FLVVIATILIVM VSTIO.

CAncri fluuiatiles viui assentur in ænea patella ad ignem temperatum (haud vehementem) posita, donec in tenuissimum puluerem redigi queant: dein pulueriscentur, & puluis recondat in pyxide munda, & seruetur in loco sicco, & hic puluis durat per annum.

LIMA-

LIMATURÆ CHALYBIS
PRÆPARATIO VVL-
GARIS.

Limaturæ Chalybis q. v. ab omnibus immunditijs per magnetem depuratæ, deinde lauetur aqua dulci, & protinus exiccetur, deinde irroretur aceto vini fortissimo, sæpius vndiquaque invertendo exponatur, & exiccetur in umbra, bis terve inspergendo nouo aceto, sicque stet per dies triginta, postea teratur in puluerem tenuissimū & seruetur vsui.

In Chalybe qui præparatur ad ignem cum Sulphure, obseruandum est, vt nisi sapor vitreolatus remaneat in Chalybe post vsionem, vim aperiendi amisit, & fit inutilis.

CORALLIVM ET LAPIDVM
PRETIOSORVM PRÆ-
PARATIO.

Corallia & Lapides pretiosi, eodem modo præparentur quo Margarita.

CORIANDRORVM PRÆ-
PARATIO.

Coriandrorum semina acri aceto horis viginti quatuor macerentur, deinde siccata re-

condantur. Eodem modo præparentur semina Cymini.

ELATERII PRÆPA-
RATIO.

R & **C**ucumberum agrestium iam pœne maturorū q. v. scindantur inuerso cultro, & succus leuissime primoribus digitis exprimatur, & traijciatur per fetaceum tenuissimum, deinde resideat dum crassiolem deposuerit partem, tunc tenuior supernatans effundatur per inclinationem in aliud vas terreum mundū vitreatū: residuū linteo coopertū Soli exponatur dum exaruerit & seruetur ad vsum.

RADIC: ESVLÆ PRÆ-
PARATIO.

Cortices Esulæ benè mundatos infunde per viginti quatuor horas in aceto vini acerrimo, deinde exiccentur & seruentur vsui.

Eodem modo præparantur.

Folia Laureolæ.

Mezeri.

Fructus Thymelæ, i. grani Gnidij.

Bb

EV

EUPHORBII PRÆPARATIO.

EVphorbium subtilissime pulverisatum, in Lapide cum s. q. Olei Amygdalarum dulcium, instar Collyrij fricatur, & atteritur; Massa postmodum pomo Cydonio excavato, vel Citrino inditur, pastaque panis obuoluitur, & sic in clibano coquitur. Euphorbium sic præparatum vase vitreo benè obturato reconditur.

GERSÆ SERPENTARIÆ FACIENDI MODVS.

& **R**adicum Aronis primo vere antequam in folia abiunt collectarum quantum vis, abluantur & mudentur ab exteriore cortice, deinde in mortario lapideo contundantur, & succus prelo extrahatur, qui linteo tectus sole exiccetur, posteaque aqua rosacea lauetur, rursusque siccetur, & reponatur.

HELLEBORI NIGRI PRÆPARATIO.

RAdices Hellebori nigri, prout apud nos habentur, maceren-

tur integræ in succo Cydoniorum moderato calore, postea benè exiccatae reponantur.

SANGVINIS HIRCINI PRÆPARATIO.

Hircum mediocris ætatis domalito per mensem, illi exhibendo Pimpinellam, Apium, Petroselinum Leuisticum & similia; deinde sanguinè eius, qui ex arterijs fluxit excipito, & concrefcere finito, aqueum ichorem effunde, grumos verò sanguinis in furno exicca. Mactandus autem est hircus, sub finem ætatis, circa dies Caniculares.

HIRVNDINVM VSTIO.

PVlli Hirundinum ita iugulentur, vt sanguis super alas defluat: hi modico trito Sale aspergantur, ac in nouo fictili vitreato probè obturato vrantur, cinis referuetur ad vsum.

Eodem modo comburantur Erniacci, sed sine Sale.

LACCÆ PRÆPARATIO.

& **L**Accæ immundæ (alioquin frustrancū esset opus, quod sine-

sincerum est lauare) parum fracta, non in puluerem redacta, quantum vis, decoquatur in aqua, donec purior pars supernatet, sordisque in fundo subsiderint; purior illa pars auferatur, & in Sole tecta, vel vaporario exiccetur, & sic reseruetur ad vsum.

LAPIDIS LAZVLI PRÆPARATIO.

Lapis Lazuli minutissimè confractus, aquæ iniiciatur, sæpius agitando, deinde vbi subsiderit, aqua effundatur; idque toties repetatur; donec aqua pura maneat. Illud vero obseruandum quod hæc præparatio ad pilulas satis sit commoda sin verò ad Confectionem Alkermes adhibeatur, vstione præpari debet.

LVMBRICORVM PRÆPARATIO.

Lumbrii fissi & mandati q. v. cum vino toties lauentur, donec omnem impunitatem deposuerint deinde siccentur, & reponantur.

MARGARITARVM PRÆPARATIO VVLGARIS.

Margaritæ in mortario ex chalybe, vel ex ferro fuso minuuntur, & in pollinem tenuissimum redigantur, tantillo interim aquæ rosacæ affuso, ne partes subtiliores auolent, & ita securius conseruantur ne earum virtus exhalatione absumatur.

MILLIPEDVM PRÆPARATIO.

R Millipedum q. v. abluito diligenter vino albo generoso, mox in ollam conijcito novam vitro obductam ac postea in furno exiccentur, vt possint in puluerem redigi.

OESYPVM FACIENDI MODVS.

Lana succida, hoc est, nondū purgata, quæ ex collo coxis, & alis ouium defatigatarum fuerit detonsa, affundatur aqua feruens pluries, & lauetur diligenter quousque omnem pinguedinem in aquam deposuerit. Postea expressa lana seponatur, & aqua illa pinguis & fordida ex vasculo in aliud diutissimè

tiffimè ex alto fundatur & refundatur, donec spumosa fiat, ac tum spuma sinatur subsidere, & colligatur aquæ innatans pinguedo, iterumque aqua ut prius refundatur, donec spumet, ac innatans pinguedo auferatur, quod tam diu fiat, donec non amplius appareat spuma, & nulla super aquam concreseat pinguedo. Tum collectam pinguedinem cum spuma, in aqua pura manu subigendo laua, sordesque immixtas sæpius immutando aquam aufer, donec aqua pura effluat, & pinguedo linguæ admota non mordeat, deinde reponatur in fictili denso, & mundo, in loco frigido.

PVLMONIS VVLPIS
PRÆPARATIO.

Pvlmones Vulpis, exempta prius aspera arteria, vino albo cui hyssopus & scabiosa prius incoxerint diligenter laua, deinde in furno temperatè calido ficca, ita tamen ut non comburantur, postea reponantur inuoluti absinthio, marrubio, vel hyssopo ficcis.

SIMPLEX PRÆPARATIO
SCAMMONIÆ.

R Scammonia in puluerem reductæ libram vnam.

Succi Cydoniorum uncias octo.

Commisceantur, & post macerationem viginti quatuor horarum, lento calore humiditas euaporetur, residuum feruetur ad usum.

Vel Puluis Scammonia imponi solet in Cydonia excavaata, quæ postea pasta circumlinuntur, & in furno vel sub cineribus assantur s.a. & postea eximatur Scammonia & feruetur ad usum.

SCILLÆ PRÆPARATIO
AD TROCHISCOS.

R Scillam magnam recentem, abiectionis eius exterioribus aridis tunicis, inuolue pasta, & assato eam in furno cum panibus, donec panes percocti fuerint. Hinc è furno exime scillam & sigillatim omnes tunicas detrahe, & funiculo traiectas (ut se inuicem tunicæ non contingant) in calido loco exiccato, seruatoque; abijciatur verò medium Scillæ cor, unde germen enasci solet. Illud etiam obseruandum est, Scillam non esse incidendam ferreo cultro, sed ligneo, aut eburneo; nam contrahit à ferro venenosam quandam rubiginem. Ad Acetum & vinum rectius præpara-

paratur, laminas separando, &
exiccando in umbra.

TEREBINTHINÆ CO-
QUENDI MODVS.

¶ Terebinthinæ venetæ dictæ
libram vnam: cui affunda-
tur aquæ fatis magna quantitas
scilicet libræ viginti quatuor,
& tam diù coquantur, donec
odorem amittat; fatisque indu-
rescat, & resinæ modo friabilis
fiat; & albida inter coquen-
dum agitando.

T V T I Æ P R Æ P A R A T I O.

¶ Vtia Arabum, seu Græcorum
Cadmia læuigata linteo mun-
do; tenui & denso inclusa &
ligata in vase aqua limpida ple-
no, huc illuc ducatur & agite-
tur, vt eius tenuior & vtilior
pars in aquam effluat; impu-
rior & crassior in linteo rema-
neat: Residere permittatur, &
aqua effundatur, atque alia de-
nuò affusa, idem opus repeta-
tur, donec in linteo nihil vtile
remaneat.

TITULUS PREPARATIO

The Art of Preparation
 is a science which
 teaches how to
 prepare the mind
 for the reception
 of divine light
 and grace. It
 consists in the
 purification of
 the heart and
 the cultivation
 of the intellect.
 The first part
 of this art is
 the purification
 of the heart
 from all in-
 purity and
 concupiscence.
 This is done
 by the use of
 prayer and
 fasting. The
 second part
 is the cultivation
 of the intellect
 by the study
 of the liberal
 arts and the
 sciences. This
 is done by the
 use of reason
 and logic. The
 third part is
 the cultivation
 of the will
 by the study
 of the moral
 sciences. This
 is done by the
 use of the
 golden rule
 and the study
 of the lives
 of the saints.

Preparationis
 tractatus in vobis

TRIBUNUS
 QUENDIMODVS

Tribunus
 est qui
 in exercitu
 imperatoris
 militat. Et
 tribunus
 est etiam
 in ecclesia
 qui est
 minister
 episcopi. Et
 tribunus
 est etiam
 in ciuitate
 qui est
 minister
 magistratus.
 Et tribunus
 est etiam
 in exercitu
 imperatoris
 qui est
 minister
 imperatoris.
 Et tribunus
 est etiam
 in ecclesia
 qui est
 minister
 episcopi.
 Et tribunus
 est etiam
 in ciuitate
 qui est
 minister
 magistratus.

ANNO

CC



NUNCUPATIONVM
 QVARVNDAM COM-
 MVMIVM INTER-
 PRETATIO.

QUINQUE FLORES
 CORDIALES.

Rosarum.
 Violarum.
 Boraginis.
 Buglossi.
 Anthos.

QUINQUE HERBÆ E-
 MOLLIENTES.

Althea.
 Malua.
 Beta.
 Mercurialis.
 Violaria.

QUATVOR SEMINA CA-
 LIDA MAIORA.

Anisi.

Fœniculi.
 Carui.
 Cumini.

QUATVOR SEMINA CA-
 LIDA MINORA.

Ammeos.
 Amomi.
 Apij.
 Dauci.

QUATVOR SEMINA FRI-
 GIDA MAIORA.

Cucurbitæ.
 Cucumeris.
 Citrulli.
 Melonum.

QVA-

QUATVOR SEMINA FRI-
GIDA MINORA.

- Endiuia.
- Cichoria.
- Lactuca.
- Portulaca.

QUINQUE RADICES
COMMUNES A-
PERITIVÆ.

- Apij.
- Asparagi.

- Fœniculi.
- Petrofelini.
- Rufci.

FRAGMENTA PRÆ-
TIOSA.

- Saphiri.
- Granati.
- Smaragdi.
- Hyacinthi.
- Sardæ seu Cornallina.

QUINQUE FLORES
CORDIALES

- Rolium
- Violium
- Borragia
- Hyssopus
- Andros

QUINQUE HERBÆ
CATALOGUS

- Althea
- Malva
- Beta
- Mentruia
- Viola

QUATVOR SEMINA CA-
LIDA MAIORA.

Anis

QUATVOR SEMINA CA-
LIDA MINORA.

- Amor
- Amomi
- Apij
- Dauci

QUATVOR SEMINA FRI-
GIDA MAIORA.

- Cucurbita
- Cucumaria
- Civilla
- Melom

QVA



CATALOGVS

SIMPLICIVM QVAE

AD PHARMACOPOEÆ

HVIVS COMPOSITIO-

nes requiruntur.

RADICES.

Acorus.

Althæa.

Angelica.

Anchusa.

Apium.

Aristolochia } Longa
 } Rotunda
 elematites siue tenuis.

Artanita.

Arum.

Asarum.

Asparagus.

Bardana.

Been } Album.
 } Rubrum.

Bistorta siue Serpentaria.

Bimalua.

Bryonia.

Buglossum vtrumque.

Calamus aromaticus.

Caryophyllata.

Chamelion album.

Chelidonium maius.

Consolida } Maior.
 } Minor.

Costus.

Cucumis agrestis.

Cynoglossa.

Cyperus.

Diptaninum vulgare.

Doronicum.

Ebulus.

Elleborus } Albus.
 } Niger.

Eniula campana.

Eryngium.

Esula

CATALOGVS.

Efula.

Filix.

Filipendula.
Forniculum.

Galanga } Maior.
 } Minor.

Garyophyllata.
Gentiana.
Glycyrrhyza.
Gramen.

Hermodactylus.

Iris } Nostra seu vulgaris.
 } Florentina.

Imperatoria.

Laurus.

Leuisticum.

Mechoachana.
Meum.

Nardus } Indica.
 } Celtica.

Ononis.

Oxylapathum.

Pastinaca sativa.

Pentaphyllum.

Petalitis.

Petroelinum.

Peconia.

Phu minus.

Pimpinella.

Polypodium.

Porum.

Pyrethrum.

Quinque folium.

Rhabarbarum seu Raued.

Raphanus } domesticus.
 } syluestris.

Rha ponticum.
Rubia tinctorum.
Ruscus.

Spica arom: vide Nardum.

Satyrium.
Saxifragia.
Scabiosa.
Scilla.
Sisarum.
Smilax aspera.
Spina alba.
Symphytum vide Consolidum.

Tormentilla.

Tribulus aquaticus.
Tunix.
Turbitus.

Valeriana.

Vnicetoxicum.
Vrtica.

Zedoaria.

Zinziber.
Zurumbet.
Caules.
Angelicz.
Cynarz.
Lactucz.

CORTICES.

Aurantiorum.
Calyces glandium.
Cassia lignea.
Cinamomi.
Cort: Medius.
Capparis.
Castanearum.
Citri.
Enula.
Fraxini.
Cort: Fabarum.
Glandium.
Iuglandium.
Lauri.
Limonum.
Rad: Mandragora.
Malicorij.

Maris.

SIMPLICIVM.

Maris.
 Quercus arboris.
 Rad: Sambuci.
 Cort: medius Tamaricis.
 Vlmi.

LIGNA.

Aspalathus.
 Lignum Aloes.
 Guaiacum.
 Santalum { album.
 rubrum.
 Citrinum seu Moschacellinum.
 Sassafras.
 Xilobalsamum.

Folia.

Abrotanum.
 Absinthium { Ponticum.
 Vulgare.
 Abugiliffa (i. Anchusa maior.)
 Acetosa siue Oxalis.
 Adianthum { album.
 nigrum.
 Agrimonia.
 Alleluia siue Luiuia.
 Althæa.
 Amaracus.
 Angelica.
 Apium.
 Aquilegia.
 Artanita, i. Ciclamen.
 Artemisia.
 Asarum.

Balsamita.

Bardana.
 Beta.
 Betonica.
 Borago.
 Brancha vrsina.
 Brassica.
 Bursa pastoris.
 Buglossum.

Calamentha.

Callitricum.
 Capillus vncris.

Carduus benedictus.
 Carlina.
 Cassurha siue Cuscuta.
 Cartaria.
 Cauda equina.
 Caulis.
 Centaurium { Maius.
 Minus.
 Centinodium.
 Cerefolium.
 Ceterach, i. Scolopendria.
 Chamæpitis.
 Chamædrys.
 Chamomilla.
 Cheledonium.
 Cicerbita.
 Cichorium.
 Cicuta.
 Consolida { maior.
 minor.
 Crispuda.
 Cucumis asininus.
 Cyanus { maior.
 minor.
 Cynoglossum seu lingua canis.

Distamnus Cretensis.

Ebulus.

Echium.
 Endiuia.
 Enula campana.
 Eupatoriū, i. Ageratum.
 Euphrasia.

Folium.

Fœniculum.
 Fragaria.
 Fraxinum.
 Fumaria.

Galega

Hepatica.

Herba Camphorata.
 Moschata.
 Paralysis.
 S. Mariz, i. Colli hortensis.
 Veriti, i. Anemone.

Helxine.
 Hydropiper.
 Hyssopus.

Hyoscyamus

CATALOGVS

Hyoscyamus.
Hypericon.

Iua arthetica.

Iris.
Iuncus odoratus.

Lactuca.

Lapathum.
Lauendula.
Laureola.
Laurus.
Lentiscus.
Libanotis.
Lilium Conuallium.
Lingua Ceruina.
Lichen, i. Hepatica.
Lupulus.
Luiula.

Malua.

Maiorana.
Mandragora.
Malabathrum, i. Folium.
Marrubium.
Marum.
Matricaria.
Matrifylua.
Maturella, i. Valeriana maior.
Melissa siue Melissophyllum.
Menta { Satia.
 { Aquatica.
Mentastrum.
Mercurialis.
Mezereon.
Millefolium.
Myrrhis.
Myrtus.

Nasturtium aquaticum.

Nepeta.
Nicotiana.
Nymphæa.

Ocymuta.

Ononis.
Oliganum.
Oxylapathum.

Papauer rubrum.

Parietaria.
Persicaria non maculata
Pentaphyllum.
Pimpinella.
Pilosella.
Plantago.
Polium.
Polygonum.
Polytrichum.
Portulaca.
Prassium, i. Marrubium.
Primula veris.
Prunella.
Pulegium.
Pulegium ceruinum.
Pulicaria, i. Coniza.
Pyrus selueltris.

Quinque folium seu Pentaphyllū.
Quinque nerua, i. Plantago.

Rosa folis.
Rorismarinum.
Rubus.
Ruta.
Ruta capraria.

Sabina.

Salua.
Salua italica.
Salix.
Sampfucum.
Sambucus.
Saponaria.
Satureia.
Saxifragia.
Scariola.
Scolopendron, i. Ceterach.
Scordium.
Scrophularia.
Sedum seu semperuiuum.
Senna.
Serpillum.
Sigillum Salamonis.
Solarum.
Souchus { leuis.
 { asper.
Spargula, i. Aparine.

Spica

SIMPLICIUM.

Spica vulgaris.
Stoebe.
Succisa siue morsus Diaboli.
Suchaha.

Taraxicon, i. Dens Leonis.

Tamarix.
Telaphium.
Thymbra.
Thymus.
Thymelæa.
Tormentilla.
Tussilago.

Valeriana.

Verbena.
Vermicularis.
Veronica.
Violaria.
Vitex.
Vincetoxicum.
Umbilicus ueneris.
Vrtica.

FLORES.

Anethi.
Aurantiorum.

Balaustiorum.
Betonice.
Borraginis.
Buglossi.

Caryophylli.
Calendule.
Caprifolij.
Centaurij minoris.
Chamæmeli.
Crocij.

Cyani } maioris.
 } minoris.

Cynosbati.
Epithimi.

Euphrasie.
Fabæ.

Fumiterræ.
Geniste.

Lamij albi.
Hypericonis.

Hyssopti.
Lauri.

Lauendule.
Lilij.

Lilij conuallij.

Maluz.
Meliloti.

Narcissi.
Nymphaeæ.

Papaueris rubri.
Persicæ.

Pæonia.
Populi, i. Oculorum.

Primule veris.
Prunelle.

Rosæ } albæ.
 } rubræ.

 } Damascenæ.
Rosmarini siue Anthis.

Saluz.
Sambacis uel Isamini.

Sambuci.
Scabiosæ.

Scornanthos.
Stœchados.

Tamarix.
Tiliz.

Tunicæ.
Tussilaginis.

Violæ.
Veronica.

FRUCTVS ET
GERMINA.

Agrestis.
Amygdala dulcis.

 } Amara.
Auellana.

Been utrumque.
Carycæ.

Caryophyllum.
Cassia fistula.

Cerasum rubrum.
Cerasum nigrum.

Citrium malum.
Colocynthis.

Cornus.
Cucumis asininus.

Cupressi nux siue galla.
Cydonium.

Dactylus.
Ficus.

Galla.
Granatum malum.

Iuglans.
Iuiubæ siue Zzybæ.

Linones.
Mandragora.

Mespilum.

E

Mora

CATALOGVS

Mora celsi.
 bati.
 Myrobalan: Emblicæ.
 Chebulæ.
 Citrinæ.
 Indæ.
 Bellericæ.
 Ceraforun.
 Nuclei } Mali Armeni.
 } Mali Persici.
 Nux Moschata.
 Indica.
 Oliua.
 Papaueris albi vel nigri capita.
 Pippins vel Permainis.
 Pini nucleus.
 Pistachia.
 Poma } dulcia.
 } acida.
 Pruna.
 Prunella.
 Quercus germina.
 Ribes.
 Sebesten.
 Sorba.
 Strobyla.
 Tamarandi.
 Vux Passæ.

SEMINA SIVE GRANA.

Acetosa siue Oxalis.
 Agnus Castus siue Vitex.
 Alkakengi.
 Althæa.
 Ammi.
 Amomum.
 Anethum.
 Angelica.
 Anihum.
 Anthera.
 Apium.
 Asparagus.
 Aurantia.
 Bardana.
 Berberis.
 Bombax.
 Bruscus.
 Bulbus.
 Cannabis.
 Cardamomum } maius
 } minus.
 Carduus benedictus.
 Carpobalsamum.

Carthamum.
 Carum.
 Caulis.
 Cicer rubrum.
 Cicuta.
 Citrium.
 Coriandrum.
 Cubebæ.
 Cuscuta.
 Cyminum.
 Cydonium.
 Daurus } snoster.
 } Creticus.
 Ebulus.
 Endiuia.
 Eruca.
 Eruum seu Orobus.
 Faba.
 Fœniculum.
 Fumaria.
 Fœnugrœcum.
 Granum Guidium, i. Thymelæa.
 Granum solis.
 Grana Paradisi.
 Granum tinctorum siue Kermes.
 Harmel, i. Ruta.
 Hedera.
 Herbæ Paris.
 Hordeum.
 Hyoscyamus.
 Hypericon.
 Intybus.
 Iuniperus.
 Kermes.
 Laurus.
 Laureola.
 Lens.
 Leuisticum.
 Linum.
 Lingua auis siue Fraxini.
 Litho spermon siue Milium solis.
 Lupinus.
 Malua.
 Mandragora.
 Melanthium.
 Melo.
 Mezereon.
 Myrtillus.
 Napus.
 Nasturtium.
 Nigella.
 Ocymum seu Basilicum Caryo-
 phyllatum.
 Olus atrum.

Orobus

SIMPLICIVM.

Orobus.
 Papauer album.
 nigrum.
 Pastinacæ sylvestris.
 Petroselinum vulgare.
 Petroselinū Macedonicum.
 Piper { album.
 longum.
 nigrum.
 Plantago.
 Pœonia.
 Psyllium.
 Quatuor sem: frigida {
 Maiores { Cucumeris.
 Cucurbitæ.
 Melonis.
 Citulli.
 Minores { Scariolæ.
 Endiuiz.
 Lactucæ.
 Portulacæ.
 Rapum.
 Raphanum.
 Rhois culinaria siue Sumach.
 Rosa.
 Ruscus.
 Ruta hortensis.
 Semen Sanctum.
 Saxitragia.
 Sefamum.
 Sefeli vel siler.
 Sinapi.
 Solanum fativum.
 Staphysagria.
 Sumach.
 Thlaspi.
 Urtica vulgaris.
 Romana.
 Vuarum acinus.

LACHRIMÆ.

Ammonicum.
 Arabicum gummi.
 Asa fœtida
 dulcis siue Beuzoin.
 Bdellium.
 Camphora.
 Caranna.
 Colophonia.
 Euphorbium.
 Galbanum.
 Elemi.

Gum: Juniperi.
 Hederæ.
 Lacæ.
 Ladanum.
 Laferpitium.
 Maltiche.
 Myrrha.
 Olibanum.
 Gummi Olæ Æthiopiæ, i.
 gummi Elemi.
 Opobalsamum.
 Opopanax.
 Petrolæum.
 Pini resina.
 Pix.
 Pix naualis.
 Sagapeum.
 Sanguis Draconis.
 Sarcocolla.
 Scammonia & Diacrydium.
 Calamita.
 Styrax { Rubra.
 Liquida.
 Tacamahacha.
 Terebinthina.
 Thus.
 Tragacanthum.
 Vitium Lachrymæ.

SVCCI.

Acacia vel succus Prunellorum.
 Acetum.
 Aloe.
 Amylum.
 Gersa serpentaria.
 Glycyrrhyzæ succus.
 Hypocisthis.
 Manna vel Tereniabim.
 Oleum { recens.
 vetus.
 Ompharcinum.
 Opium.
 Opobalsamum.
 Penidiæ.
 Saccharū vel Zucharum.
 Saccharum candum.
 Sapo albus.
 Tartarum.
 Viscus Aucupum.

PLANTARVM EXCREMENTA.

Agaricus.
 Capulæ glandium.
 Farina volatilis.
 Furfur.
 Mufcus.
 Bedegaris spongia.
 Viscus quernus.

ANIMALIA.

Capo.
 Cancri Fluviales.
 Formica.
 Hirundines.
 Lumbrici seu vermes terr.
 Millipedes.
 Ranæ.
 Scorpiones.
 Viperæ.
 Vulpis.

Animalium partes, Excrementa & opera.

Cornu Cerui.
 Vnicornu.
 Os cordis Cerui.
 Os cruris bouis.
 Ebur siue dens Elephantis
 ex quo fit Spodium.
 Blatta byzantia.
 Scincorum venter & cauda.
 Pulmo vulpis.
 Adeps Anatis.
 Anseris.
 Vrsi.
 Seui veruecis.
 Axungia porci.
 Viperæ.
 Pinguedo vituli.
 Seuum Hircinum.
 Caprinum.
 Bouinum.
 Ovinum.
 Vaccinum.
 Medulla bouis.
 Cerui.
 Cruris vaccæ.
 Fel { Taurinum.
 Vaccinum.
 Butyrum

CATALOGVS

Butyrum vaccinum,
 Ichthyocalla,
 Lac,
 Lapis bezoar Orientalis.
 Mofcus.
 Mumia.
 Ovum gallinaceum.
 Sanguis { Hircinus.
 { Humanus.
 Serum Lactis.
 Sperma { Ranarum.
 { Ceti.
 Caninum siue album Græ-
 cum.
 Stercus columbinum.
 Castoreum.
 Cera { Alba.
 { Citrina,
 { Flaua.
 Oefypus.
 Oculi cancri.
 Sericum.
 Virga Ceruina.

MARINA.

Ambra grisea.
 Arena.
 Carabe vel Cacabre, i. Suc-
 cinum.
 Concha venerea.
 Corallina.
 Corallium { Album.
 { Rubrum.

Dentalis.
 Entalis.
 Electrum.
 Lapis Spongiæ.
 Margarita.
 Succinum.
 Umbilicus Marinus.

SALES.

Sal Gemmæ.
 Indum.
 Nigrum.
 Petræ.
 Nitrum.
 Borax vel Baurach.

METALLICA.

Æs.
 Ærugo, i. viride æris.
 Alabastrum.
 Alumen.
 Amiantum.
 Antimonium.
 Argentum.
 Argentum viuum siue Hy-
 drargyrum,
 { Crudum.
 { Pæcipitatum.
 { Sublimatum.
 Armenus Lapis.
 Aurum.
 Bitumen Iudaicum.

Bolus Armenus.
 Cadmia.
 Calaminaris lapis.
 { Cerufa.
 Chalcanthum Romanum.
 Chalciris.
 Chalybs.
 Crystallum,
 { Gagares.
 Granatus lapis.
 Gypsum,
 { Hæmatites.
 Hyacinthus,
 { Lazuli lapis.
 Lapis { Lincis.
 { Iudaicus.
 Lithargyrum.
 { Magnes.
 Marmor.
 Minium.
 { Plumbum.
 Pompholyx siue Tutia.
 { Sapphirus.
 Sarda.
 Smaragdus.
 Spodium.
 Sulphur,
 { Sigillata.
 Terra { Samia.
 { Silesiaca.
 { Lemnia.
 Topolius lapis.
 Viride æris, seu flosi, grug-
 gis, rasilis.

INDEX



INDEX MEDICAMENTORVM QVÆ IN HÆC PHARMACOPOEIA DESCRIBVNTVR.

AQVÆ.

Aquæ simpliciores in officinis parandæ.

<i>Aqua Abrotani.</i>	Folio	1
<i>Absinthij.</i>		1
<i>Acetosæ seu Oxalidis &c.</i>		1

Aquæ Compositæ.

<i>Aqua Absinthij minus composita.</i>	2
<i>Absinthij magis composita.</i>	3
<i>Angelica magis composita.</i>	3
<i>Bezoartica Langij.</i>	3
<i>Caponis.</i>	4
<i>Cinamomi.</i>	4
<i>Cinamomi Mathioli.</i>	5
<i>Cinamomi clareta Doct̃oris Mayernij per infusionem.</i>	5
<i>Celestis Mathioli.</i>	5
<i>Cordialis Doct̃oris Moundefordij.</i>	6
<i>Cordialis frigida Saxoniæ.</i>	6
<i>Epileptica Langij.</i>	7
<i>Hysterica Doct̃oris Mayernij.</i>	8

<i>Aqua Imperialis.</i>	8
<i>Melissæ magis composita.</i>	9
<i>Mellis.</i>	9
<i>Mirabilis.</i>	9
<i>Roris solis vulgo dicta Rosa solis.</i>	9
<i>Doct̃oris Stephani.</i>	10
<i>Theriacalis Lugdunensis per infusionem.</i>	10
<i>Theriacalis stillatitia Doct̃oris Mayernij.</i>	10
<i>Vitæ vulgo sic dicta ubiq; venalis ad usum pauperum.</i>	11
<i>Composita.</i>	11
<i>Spiritus Castorei Doct̃oris Mayernij.</i>	11
<i>Vsquebach.</i>	12
<i>Magistralis Fallopij externis vsibus dicata.</i>	12

VINA MEDICATA.

<i>Vinum Absinthite.</i>	13
<i>Anthosatum.</i>	13
<i>Scilliticum.</i>	13

Ff ACETA.

INDEX.

ACET A.

<i>Acetum Distillatum.</i>	15
<i>Rosaceum, Mef:</i>	15
<i>Sambucinum, Mef:</i>	15
<i>Stilliticum, Mef:</i>	15
<i>Theriacle Norimberg.</i>	16
<i>Theriacle Doctoris Mayernij.</i>	16

DECOCTA.

<i>Decoctum Carminativum.</i>	17
<i>Commune pro Glystere.</i>	17
<i>Commune, pro medicina, Guaynerij.</i>	17
<i>Epithymi, Mef:</i>	18
<i>Florum & fructuum.</i>	18
<i>Pectorale.</i>	18
<i>Senae Gereonis.</i>	18
<i>Lac virginium externis usibus dicatum.</i>	19

Potio vulneraria vulgo decoctum Sclopetarium. 20

SIRUPI.

Sirupi simpliciores vna cum eorum compositis qui sunt in vsu.

<i>Sirupus Acetosus simplex Londinensis.</i>	21
<i>Acetosus simplex, Mef:</i>	21
<i>Acetosus compositus, Mef:</i>	21
<i>Acetositas Citri, Mef:</i>	22
<i>De Betonica simplex.</i>	22
<i>De Betonica compositus.</i>	22
<i>Bizantinus simplex, Mef:</i>	22
<i>Bizantinus compositus, Mef:</i>	23
<i>De Papauere, Mef: Composit.</i>	23
<i>Cydoniorum, Mef:</i>	23
<i>De Fumaria composit. Fernelij.</i>	23

<i>Sirupi De Portulaca, Mef:</i>	24
<i>De Tusilagine compositus Renodei.</i>	24
<i>Iulepum Rosatum, Mef:</i>	24
<i>Iulepum violatum, Mef:</i>	24
<i>Oxyfaccharum simplex, Nicolai.</i>	24

Sirupi ex infusionibus vel decoctis.

<i>Sirupus Capillorum veneris, Mef:</i>	25
<i>De Cinamomo.</i>	25
<i>De Corallijs simplex.</i>	25
<i>De Corallijs compositus Doctoris Mayernij.</i>	25
<i>De corticibus citri, Mef.</i>	26
<i>Infusionis florum Caryophyllorum.</i>	26
<i>Florum Nymphaeae simplex.</i>	26
<i>Nymphaeae compositus, Fernelij.</i>	27
<i>De Papauere, Mef:</i>	27
<i>De Papauere erratico.</i>	27
<i>Ex floribus Persicorum.</i>	27
<i>De Rosis ficcis, Mef:</i>	28
<i>Rosaceus solutivus, Mef:</i>	28
<i>Rosaceus solutivus cum Agarico.</i>	28
<i>Rosaceus solutivus Helleboratus Montani.</i>	28
<i>Violarum.</i>	29

Sirupi compositi quorum simplices non parantur.

<i>Sirupus De Absinthio, Mef:</i>	29
<i>De Althea, Fernelij.</i>	29
<i>De Artemisia, Mathei de Gradi.</i>	30
<i>Augustanus vel de Rhabarbaro Augustanorum.</i>	31
<i>Rosatus solutivus sine Helleboro.</i>	31
<i>De Cichorio cum Rhabarbaro.</i>	31
<i>De Epithymo, Mef:</i>	32
<i>De Eupatorio, Mef:</i>	32
<i>De Glycyrrhiza, Mef:</i>	33
<i>De Hyssopo, Mef:</i>	33
<i>Iniubinus, Mef:</i>	34

Melisso-

INDEX.

<i>Sirupi</i>	<i>Melissophylli</i> , Fernelij.	34
	<i>De Mentha maior</i> , Mef:	34
	<i>Myrtinus</i> , Nicolai.	35
	<i>De Pomis</i> , Fernelij.	35
	<i>De Pomis Regis saporis</i> , Mef:	35
	<i>De Præstio</i> , Mef:	36
	<i>Raphani</i> , Fernelij.	36
	<i>De quinque Radicibus</i> , Mef:	37
	<i>De Scelopendrio</i> , Fernelij.	37
	<i>De Stæchade</i> , Mef:	37
	<i>De Symphyto</i> , Fernelij.	38

MELITA & OXIMELITA.

	<i>Diacaryon, seu Dianacum</i> , Galeni.	38
	<i>Diacodium</i> , Galeni.	38
	<i>Diamoron</i> , Nicolai.	38
	<i>Mel Anthosatum</i> , Mef:	39
	<i>Mel Mercuriale</i> .	39
	<i>Mel Passulatum</i> , Nicolai.	39
	<i>Mel Rosatum commune</i> , Mef:	39
	<i>Mel Rosatum</i> , Nicolai.	39
	<i>Mel Rosatum Solutivum</i> .	39
	<i>Mel Violatum</i> .	40
	<i>Oximel Simplex</i> , Mef:	40
	<i>Compositum</i> , Mef:	40
	<i>Elleboratum Gesneri maius</i> .	40
	<i>Julianizans Doctoris Frieri</i> .	41
	<i>Scylliticum simplex</i> , Nicolai.	42
	<i>Scylliticum Democriti</i> , Mef.	42

ROB SIVE SAPÆ IN OFFICINIS PARANDÆ.

<i>Rob sine Sapa simpliciter</i> .	43
<i>De Berberis</i> .	43
<i>De Cornis</i> .	43
<i>Cydoniorum</i> .	43
<i>Prunorum selæstrium</i> .	44
<i>De Ribes</i> .	44

SVCCI INSPISSATI.

<i>Succus Acacia</i> .	44
LOHOCH SIVE ELEGMATA.	
<i>Lohoch De Caulibus</i> , Gordonij.	45
<i>De Papauere</i> , Mef:	45
<i>De Passulis</i> .	46
<i>De Pino</i> , Mef:	46
<i>è Pulmone Vulpis</i> , Mef:	46
<i>Sanum & expertum</i> .	47

CONDITA.

<i>Caules Angelica</i> .	49
<i>Cynars</i> .	49
<i>Lactuca</i> .	49
<i>Cortices Aurantiorum</i> .	49
<i>Citrorum</i> .	49
<i>Limonum</i> .	49
<i>Flores Aurantiorum</i> .	49
<i>Boraginis</i> .	49
<i>Primule veris</i> .	49
<i>Rorismarini</i> .	49
<i>Berberes</i> .	49
<i>Cerasa</i> .	
<i>Corna</i> .	
<i>Mala</i> { <i>Armeniaca</i> .	
{ <i>Persica</i> .	
{ <i>Vulgaria</i> .	
<i>Myrobalanorū quinq; genera</i> .	
<i>Nuces</i> { <i>Iuglandes</i> .	
{ <i>Moschatæ</i> .	
<i>Oliuæ</i> .	
<i>Pruna</i> { <i>Hortensia</i> .	
{ <i>Siluestria</i> .	
<i>Vuæ</i> .	
<i>Pulpæ</i> { <i>Citri</i> .	
{ <i>Cucurbita</i> .	
{ <i>Cydoniorum</i> .	
<i>Radices</i> .	50

INDEX.

Radices	}	<i>Acori vulgaris.</i>	50
		<i>Angelica.</i>	
		<i>Boraginis.</i>	
		<i>Buglossi.</i>	
		<i>Cichori.</i>	
		<i>Enula Campana.</i>	
		<i>Eryngij.</i>	
		<i>Pimpinella.</i>	
		<i>Satyrj.</i>	
		<i>Sisari.</i>	
		<i>Symphiti maioris.</i>	
		<i>Zinziberis.</i>	

CONSERVÆ & SACCHARA.

<i>Conserva Absinthij.</i>	51
<i>Acetosa.</i>	51
<i>Acetoselle sine Liniula &c.</i>	51
<i>Diacodium Solidum sine tabulatum.</i>	51
<i>Manus Christi simplex & perlata.</i>	51
<i>Penidia.</i>	52
<i>Saccharum Rosatum.</i>	52

SPECIES SIVE PULVERES TVM CORROBORANTES TVM ALTERANTES.

<i>Aromaticum Rosatum Gabrielis, Mef:</i>	53
<i>Pulvis ad contusos ex casu.</i>	53
<i>Species Cordiales temperata.</i>	54
<i>Diacalaminthes simplex, Nicolai.</i>	54
<i>Diacalaminthes compositus, Fernelij.</i>	54
<i>Diacurcuma sine species Electuarij de Croco, Mef:</i>	55
<i>Diacyminum, Nicolai.</i>	55
<i>Diagalanga, Mef:</i>	56
<i>Species Electuarij de Gemmis calidi, Mef:</i>	56
<i>Species Electuarij de Gemmis frigidi.</i>	57
<i>Diareos simplex, Nicolai.</i>	57
<i>Species Dialacca, Mef:</i>	57
<i>Diamargariton calidum Avicenna.</i>	58
<i>Diamargariton frigidum, Nicolai.</i>	58
<i>Diambra, Mef:</i>	59

<i>Diamoschum dulce, Mef:</i>	59
<i>Dianthos, Nicolai.</i>	59
<i>Diarhodon Abbatis, Nicolai.</i>	60
<i>Diospoliticum, Galeni.</i>	60
<i>Diatragacanthum frigidum, Nicolai.</i>	60
<i>Diatrion Pipercon, Galeni.</i>	61
<i>Diatrion Santalon, Nicolai.</i>	61
<i>Pulvis Haly.</i>	61
<i>Latificans falso Galeno adscriptum.</i>	62
<i>Species confectionis liberantis.</i>	62
<i>Lithontribon, Nicolai.</i>	63
<i>Pulvis ad Lumbricos.</i>	63
<i>Pulvis Meobani vulgò Saxonicus.</i>	63
<i>Pulvis Palmarij ad morsum canis rabidi.</i>	64
<i>Pleres Archontichon, Nicolai.</i>	64
<i>Pulvis præservativus à peste.</i>	65

Pulveres externis vsibus dicati.

<i>Pulvis ad Hemorrhagiam, Galeni.</i>	65
<i>Pulvis ad scabiem.</i>	65

Pulveres purgantes.

<i>Pulvis Rodolphi Holland laxativus.</i>	65
<i>Sanctus ex Foelso.</i>	66
<i>Senæ Montagnana.</i>	66

ELECTVARIA ALTERANTIA ET CORROBORANTIA SINE OPIO.

<i>Antidotus Analeptica sine Electuarium resumptivum, Fernelij.</i>	67
<i>Confectio Alkermes, Mef:</i>	68
<i>Electuarium be Baccis Lauri Rhafis.</i>	68
<i>Diacydonium simplex.</i>	69
<i>Diacydonium Galeni cum speciebus.</i>	69
<i>Diacydonium Londinense compositum.</i>	69
<i>Confectio de Hyacintho.</i>	70
<i>Diareos Salomonis, Nicolai.</i>	70
<i>Diasatyrion</i>	

INDEX.

<i>Diasatyrium</i> , Nicolai.	70
<i>Diasatyrium magis gratum</i> .	71
<i>Electuarium Diaspermaton</i> , Fernelij.	71
<i>Micleta</i> , Nicolai.	72
<i>Theriaca Diatesseron</i> , Mef:	72
<i>Antidotus magna Mathioli aduersus venena & pestem</i> .	72

Electuaria cum Opio verè
opiata.

<i>Diascordium</i> Fracastorij.	75
<i>Mithridatum</i> Damocratis.	75
<i>Philonium Persicum</i> , Mef.	76
<i>Philonium Romanum</i> , Nicolai.	77
<i>Electuarium de ono Maximiliani Imperatoris</i> .	77
<i>Requies</i> Nicolai.	78
<i>Theriaca Andromachi</i> .	78
<i>Theriaca Londinensis</i> .	79

Electuaria Lenientia & pur-
gantia.

<i>Benedicta laxativa</i> Nicolai.	80
<i>Corycostinum</i> .	80
<i>Cassia extracta pro clysteribus</i> .	80
<i>Cassia cum Manna</i> .	81
<i>Cassia extracta sine folijs Senae</i> .	81
<i>Cassia extracta cum folijs Senae</i> .	81
<i>Diacarthami seu Diacincii Arnoldi de villa nona</i> .	82
<i>Diaphæmicon</i> Mef:	82
<i>Diaprunum simplex, rectius Lenitivum</i> Nicolai.	82
<i>Diaprunum solutivum</i> , Nicolai.	83
<i>Diacatholicon</i> , Nicolai.	83
<i>Diaturbith maius</i> Mef: & vocatur <i>Diarob sine Rhabarbaro</i> .	83
<i>Diaturbith cum Rhabarbaro Montagnanae</i> .	84
<i>Electuarium de Citro solutivum</i> .	84
<i>Electuarium Elefoph</i> , Mef.	84
<i>Confectio Hamech</i> , Mef.	85
<i>Electuarium Indum minus</i> , Mef.	85

<i>Electuarium lenitivum</i> .	86
<i>Electuarium passulatum</i> .	86
<i>Electuarium e succo rosarum Nicolai Myreps.</i>	86
<i>Hiera Picra simplex</i> , Galeni.	86
<i>Hiera cum Agarico</i> .	87
<i>Hiera Logady Nicolai Myreps.</i>	87

PILVLÆ PURGANTES
LENIORES SINE SCAM-
MONIO AVT COLO-
CYNTHIDE &c.

<i>Pilula Alephanginae siue Aromatica</i> Mef:	89
<i>De Aloe lota</i> .	89
<i>Assaiereth Avicenna</i> .	90
<i>De Eupatorio</i> , Mef:	90
<i>De Hiera cum Agarico ex August.</i>	90
<i>Mef:</i>	90
<i>Imperiales</i> Fernelij.	90
<i>Mastichina</i> Fernelij.	90
<i>Pestilentialia</i> Ruffi.	91
<i>Scomachica</i> .	91
<i>Ex tribus</i> Fernelij.	91

Pilulæ purgantes fortiores cum
Scammonio vel Colocyn-
thide, &c.

<i>Pilula De Agarico</i> Mef:	91
<i>Aggregatica siue Polychresta</i> Mef:	91
<i>Arabica</i> Nicolai.	92
<i>Arthretica</i> .	92
<i>Aurea</i> Nicolai.	93
<i>Cochia Rhasis</i> .	93
<i>Fatidæ maiores</i> Mef:	93
<i>De Fumoterra Avicenna</i> .	93
<i>De Hermodactylis maiores</i> Mef:	94
<i>Indæ</i> Mef: ex Haly.	94
<i>De Lapide Lazuli</i> Mef:	94
<i>Lucis maioris</i> Mef:	95
<i>Mechoacanae</i> .	95
<i>Sine quibus esse nolo</i> Nicolai.	96

INDEX.

Pilulæ cum Opio.	
<i>Pilula De Cynoglossa Nicolai.</i>	96
<i>Landanum.</i>	96
<i>Scribonij.</i>	97
<i>è Syrace Mes.</i>	97

TROCHISCI ALTERAN-
TES SINE. OPIO.

<i>Trochisci De Absinthio, Mes:</i>	99
<i>Alexiterij Renodei.</i>	99
<i>Alipta Moschata, Nicolai.</i>	100
<i>De Aniso, Mes:</i>	100
<i>Bechici albi.</i>	100
<i>Bechici nigri Rhafis.</i>	100
<i>De Berberis, Mes:</i>	101
<i>De Camphora, Mes:</i>	101
<i>De Capparibus.</i>	101
<i>Cypheos Damocratis.</i>	102
<i>Diarhodon, Mes.</i>	102
<i>De Eupatorio, Mes:</i>	102
<i>De Gallia Moschata, Mes.</i>	103
<i>Gordonei.</i>	103
<i>Hedychroon Andromachi ex Ga- leno.</i>	103
<i>Hysterici Renodei.</i>	104
<i>De Lacca, Mes:</i>	104
<i>De terra Lemnia, Mes:</i>	104
<i>è Myrrha Rhafis.</i>	105
<i>Polyida Andromachi ex Galeno.</i>	105
<i>Ramich, Mes:</i>	105
<i>De Rosis Rhafis.</i>	106
<i>De Scylla Galeni.</i>	106
<i>De Spodio, Mes:</i>	107
<i>De vipera Andromachi ex Ga- leno.</i>	107
<i>Viticis siue Agnicasti Reno:</i>	107

Trochisci alterantes cum Opio.

<i>Trochisci albi Rhafis.</i>	108
<i>Alkakengi, Mes:</i>	108

<i>Trochisci de Charabe, Mes:</i>	108.
<i>Diacoralli, Galeni.</i>	109
<i>Diaspermat n, Galeni.</i>	109
<i>Sief de Plumbo, Mes.</i>	109
<i>Sief de Thure Rhafis.</i>	109

Trochisci Purgantes M E S: ex
GALENO capite de
Agarico.

<i>Agaricus Trochiscatus.</i>	110
<i>Trochisci de Agarico, Mes:</i>	110
<i>Alhandall, Mes:</i>	110
<i>De Rhabarbaro, Mes:</i>	110

OLEA SIMPLICIA PER
EXPRESSIONEM,
M E S.

<i>Oleum Amygdalarum dulcium.</i>	113
<i>Amygdalarum Amararum Mes:</i>	113
<i>Avellanarum, Mes:</i>	113

Oleum Balaninum vel de Been,
M E S.

<i>Macis.</i>	114
<i>Nucis Indica.</i>	114
<i>Nucis Moschata.</i>	114
<i>Nucum Juglandium.</i>	114

Oleum ex Nucleis.

<i>Cerasorum.</i>	114
<i>Mali Armenij.</i>	114
<i>Mali Persici.</i>	114
<i>Prunorum.</i>	114
<i>Pistachiorum.</i>	114

Oleum ex Seminibus.

<i>Aurantiorum.</i>	114
<i>Carthami & dicitur Cincinum.</i>	114
<i>Citri</i>	

INDEX.

<i>Citri.</i>	114
<i>Cucumeris.</i>	114
<i>Cucurbita.</i>	114
<i>Citrulli.</i>	114
<i>Hyoscyami.</i>	114
<i>Lactuca.</i>	114
<i>Lini.</i>	114
<i>Melonum.</i>	114
<i>Papaveris.</i>	114
<i>Raphani.</i>	114
<i>Rapi.</i>	114
<i>Ricini, & dicitur Oleum de Kerna.</i>	114
<i>Sesami, dicitur Sesaminum.</i>	114
<i>Sinapi.</i>	114
<i>Oleum Laurinum, Mef:</i>	115
<i>Oliuarum commune.</i>	115
<i>Oliuarum Omphacinum.</i>	115
<i>Ex vitellis ouorum, Mef.</i>	115
 Olea simplicia per infusionem vel decoctionem.	
<i>Oleum Rosaceum Omphacinum.</i>	115
<i>Rosatū completum.</i>	116
<i>Absinthites.</i>	116
<i>Anethinum.</i>	116
<i>De Castoreo.</i>	116
<i>Chamomalinum.</i>	116
<i>Cheirinum.</i>	116
<i>Cydoniorum.</i>	116
<i>Enulatum.</i>	116
<i>Euphorbij.</i>	116
<i>Formicarum.</i>	116
<i>Hyperici.</i>	116
<i>Kasminum.</i>	117
<i>Irinum.</i>	117
<i>Liliorum alborum.</i>	117
<i>Lumbricorum.</i>	117
<i>Maiorana simplex.</i>	117
<i>Mastichinum.</i>	117
<i>Menthae.</i>	117
<i>Myrtillorum.</i>	117
<i>Myrrhae.</i>	118
<i>Narcissinum.</i>	118
<i>Nardinum.</i>	118
<i>Nenupharinum.</i>	118

<i>Oleum Papaveris.</i>	118
<i>Rutaceum.</i>	118
<i>Sabina.</i>	118
<i>Sambucinum.</i>	118
<i>Sampsuchinum.</i>	118
<i>Scorpionum.</i>	118
<i>Sicionium.</i>	118
<i>Solani.</i>	118
<i>De Styrace.</i>	118
<i>Verbenaceum.</i>	118
<i>Violatum.</i>	118

Olea composita.

<i>Oleum De Capparibus.</i>	119
<i>De Castoreo Iacobi de Manlijs.</i>	119
<i>Costinum, Mef:</i>	119
<i>Crocinum, Mef:</i>	120
<i>De Euphorbio compos. Mef:</i>	120
<i>Exestrense vulgò Exeter dictum.</i>	120
<i>Hirundinum.</i>	121
<i>Hypericonis.</i>	121
<i>Irinum compos. Nicolai Alex.</i>	122
<i>Maiorana seu Sampsuchi compos.</i>	122
<i>Actuarij.</i>	122
<i>Mandragora, Nicolai.</i>	122
<i>Moschellinum.</i>	123
<i>Nardinum, Mef:</i>	123
<i>De Piperibus, Mef.</i>	123
<i>Vulpinum, Mef:</i>	124

VNGVENTA SIMPLI-
CIORA.

<i>Vnguentum Album Rhazs.</i>	125
<i>Aegyptiacum, Mef:</i>	125
<i>Anodynum ex Cordo.</i>	125
<i>Sive Linimentum Arcei.</i>	125
<i>Aureum, Mef:</i>	126
<i>Basilicon maius, Mef:</i>	126
<i>Basilicon minus seu Tetraphar- macum, Mef:</i>	126
<i>Dialthea simplex, Nicolai.</i>	126
<i>Vnguentum</i>	

INDEX.

Vnguentum Dialthea compositum, Nicolai.

	127.
<i>Enulatum.</i>	127
<i>Diapompholigos</i> , Nicolai.	127
<i>Infrigidans</i> Galeni.	128
<i>De Minio seu Rubrum Camphoratum incerti authoris.</i>	128
<i>Nicotiana Iouberti.</i>	128
<i>Nutritum seu Vnguentum à Libargyro sine Triapharmacum</i>	
Mef:	128
<i>Vnguentum Ophthalmicum</i> , Renodei.	129
<i>Linimentum Piacentini simplex.</i>	129
<i>Potabile ex Augustan.</i>	129
<i>Ad pruritus scabiosorum</i> , Renodei.	129
<i>Rosatum</i> , Mef:	130
<i>Rubrum desiccativum</i> Nicolai.	130
<i>Tutia vulgare.</i>	130

Vnguenta magis composita.

<i>Vnguentum Adstringens</i> , Fernelij.	130
<i>Agrippa</i> , Nicolai.	131
<i>De Alabaistro Fauentini.</i>	131
<i>Apostolorum Auicenna.</i>	131
<i>Aregon</i> , Nicolai.	132
<i>è Succis aperitiuis primum Fasij.</i>	132
<i>Aperitivum secundum Fasium.</i>	133
<i>De Artanita maius</i> , Mef:	133
<i>Citrinum</i> , Nicolai.	134
<i>Comitissa Varignana.</i>	134
<i>Hemorhoiallale Saxonia.</i>	135
<i>Laurinum vulgare.</i>	135
<i>Martiatum</i> , Nicolai.	135
<i>Nervinum.</i>	137
<i>Pectorale</i> , Nicolai.	137
<i>Populeon</i> , Nicolai.	137
<i>Resumptivum</i> , Nicolai.	138
<i>Stomachicum ex Cordo.</i>	138
<i>Ad vermes maius Fasij.</i>	139

EMPLASTRA ET CERATA.

<i>Emplastrum Ex Ammoniaco.</i>	141
<i>De Baccis Lauri</i> , Mef:	141
<i>De Betonica Andernaci.</i>	142
<i>Doctoris Casaris.</i>	142
<i>Catagmaticum Vigonis</i> , cap. 17.	
lib. Antidot.	142
<i>Cephalicum.</i>	143
<i>De crusta panis Montagnana.</i>	143
<i>Diachylon simplex</i> , Mef:	144
<i>Diachylon Iratum.</i>	144
<i>Diachylon magnum</i> , Mef:	144
<i>Diachylon magnum cum Gummis ex Renodeo.</i>	144
<i>Diachylon compositum siue Emplastrum de Mucilagibus</i> , Mef:	145
<i>Diapalma seu Diachalciteos</i> Galeni.	145
<i>Diaphanicum calidum</i> , Mef:	145
<i>Diaphanicum frigidum</i> , Mef:	146
<i>Divinum</i> , Nicolai.	146
<i>Gratia Dei</i> , Nicolai.	147
<i>Griseum seu de Lapide Calaminari</i> ,	147
<i>Ad Herniam</i> , Mef:	147
<i>Hystericum</i> , Nicolai.	148
<i>De Ianna siue de Betonica</i> Nicolai.	148
<i>De Mastiche.</i>	149
<i>De Meliloto.</i>	149
<i>De Minio compositum.</i>	150
<i>Aliud de Minio simplicius Londinensium.</i>	150
<i>Nervinum.</i>	150
<i>Oxyroceum</i> , Nicolai.	151
<i>De Ranis Vigonis.</i>	151
<i>Oleum Croci</i> , Mef: quod requiritur ad Emplastri de Ranis confectionem.	152
	Spa-

INDEX.

<i>Sparadrapum seu Tela Gualteri.</i>	152
<i>Stipticum Paracelsi.</i>	153
<i>Emplastrum stomachicum, Mel.</i>	153

De Ceratis.

<i>Ceratum De Galbano.</i>	154
<i>Oesypacum Galeni.</i>	154
<i>Stantalinum, Mel.</i>	154
<i>Stomachicum Galeni.</i>	155
<i>Emplastrum à nostratibus Flos</i>	
<i>Vaguentorum dictum.</i>	155

OLEA CHYMICA.

Olea ex Herbis.

<i>Oleum Absinthij.</i>	157
-------------------------	-----

Olea ex Floribus.

<i>Olea ex flor: Chamamilla.</i>	
<i>Hyssopi.</i>	157
<i>Florum Lavendula.</i>	157
<i>Maiorana.</i>	157
<i>Mentha.</i>	157
<i>Origani.</i>	157
<i>Pulegij.</i>	157
<i>Rosarum.</i>	157
<i>Rorismarini.</i>	157
<i>Ruta.</i>	157
<i>Sabina.</i>	157
<i>Salvia.</i>	157
<i>Saturcia.</i>	157
<i>Thymi.</i>	157

Olea ex Seminibus.

<i>Oleum Sem: Anethi.</i>	157
<i>Anisi.</i>	158
<i>Carui.</i>	158
<i>Cumini.</i>	158

<i>Feniculi.</i>	158
<i>Petroselini.</i>	158
<i>Saxifragia.</i>	158

Olea ex Baccis.

<i>Oleum ex baccis Juniperi.</i>	158
<i>Hedera.</i>	158
<i>Lauri.</i>	158

Olea ex Aromatibus.

<i>Oleum Cinamomi.</i>	158
<i>Caryophyllorum.</i>	158
<i>Macis.</i>	158
<i>Nucis moschata.</i>	158
<i>Piperis.</i>	158

Olea ex Corticibus.

<i>Olea ex corticibus Aurantiorum.</i>	158
<i>Citri.</i>	158
<i>Limonum.</i>	158

Olea ex Lignis.

<i>Oleum ex Guaiaco.</i>	158
<i>Sassafras.</i>	159

Olea ex Fusilibus.

<i>Oleum Cera.</i>	159
--------------------	-----

Olea ex Pinguedinibus.

Olea ex Gummis & Resinis.

<i>Oleum Myrrha.</i>	159
<i>Terebinthina.</i>	159
<i>Thuris.</i>	159
<i>Ammoniaci.</i>	159
<i>Beniomi.</i>	159
<i>Caranna.</i>	159
<i>Gagatis,</i>	159
<i>Hb</i>	<i>Masticis</i>

INDEX.

<p><i>Massichis.</i> 159</p> <p><i>Sagapeni.</i> 159</p> <p><i>Tacamahacca.</i> 159</p> <p style="text-align: center;">Olea ex Mineralibus.</p> <p><i>Oleum Antimonij.</i> 160</p> <p><i>Salis.</i> 160</p> <p><i>Succini.</i> 160</p> <p><i>Sulphuris.</i> 161</p> <p><i>Tartari.</i> 161</p> <p><i>Liquor Tartari vulgo Oleum Tartari dictum.</i> 161</p> <p><i>Vitrioli.</i> 162</p> <p style="text-align: center;">PRÆPARATIONES CHYMICÆ MAGIS VSVALES.</p> <p><i>Chalybs præparatus per insolationem.</i> 162</p> <p><i>Chalybs præparatus per vffionem.</i> 162</p> <p><i>Cremor Tartari.</i> 163</p>	<p><i>Crocus Martis.</i> 163</p> <p><i>Crocus Metallorum.</i> 163</p> <p><i>Flores Sulphuris.</i> 164</p> <p><i>Lapis Prunella.</i> 164</p> <p><i>Magisterium Perlarum & Corallorum, in quo etiam sales eorum continentur.</i> 164</p> <p><i>Mercurius Dulcis.</i> 165</p> <p><i>Mercurius vitæ.</i> 162</p> <p><i>Saccharum Saturni.</i> 165</p> <p><i>Sal vitrioli.</i> 166</p> <p><i>Turbith Minerale.</i> 166</p> <p><i>Vitrum Antimonij.</i> 166</p> <p><i>Tartarum vitriolatum.</i> 167</p> <p><i>Nepenthe Opiatum.</i> 167</p> <p><i>Extractorum conficiendorum ratio.</i> 169</p> <p><i>Salium ex omni genere vegetabilium conficiendorum modus.</i> 171</p> <p><i>Pondera.</i> 173</p> <p><i>Mensura.</i> 173</p> <p><i>Medicamentorum quarundam præparationes, &c.</i> 175.</p> <p><i>Nuncupationum quorundam communium interpretatio.</i> 183</p> <p><i>Catalogus simplicium in hac Pharmacopœia vfitatorum.</i> 185</p>
---	---

FINIS.



1
2
3
4
5
6
7
8
9
10
11
12
13
14
15
16
17
18
19
20
21
22
23
24
25

