

**Recherches nouvelles sur la nature et le traitement du cancer de l'estomac
/ [René Clovis Prus].**

Contributors

Prus, René Clovis, 1793-1850.

Publication/Creation

Paris : J.B. Baillière, 1828.

Persistent URL

<https://wellcomecollection.org/works/knh2mar9>

License and attribution

This work has been identified as being free of known restrictions under copyright law, including all related and neighbouring rights and is being made available under the Creative Commons, Public Domain Mark.

You can copy, modify, distribute and perform the work, even for commercial purposes, without asking permission.



Wellcome Collection
183 Euston Road
London NW1 2BE UK
T +44 (0)20 7611 8722
E library@wellcomecollection.org
<https://wellcomecollection.org>

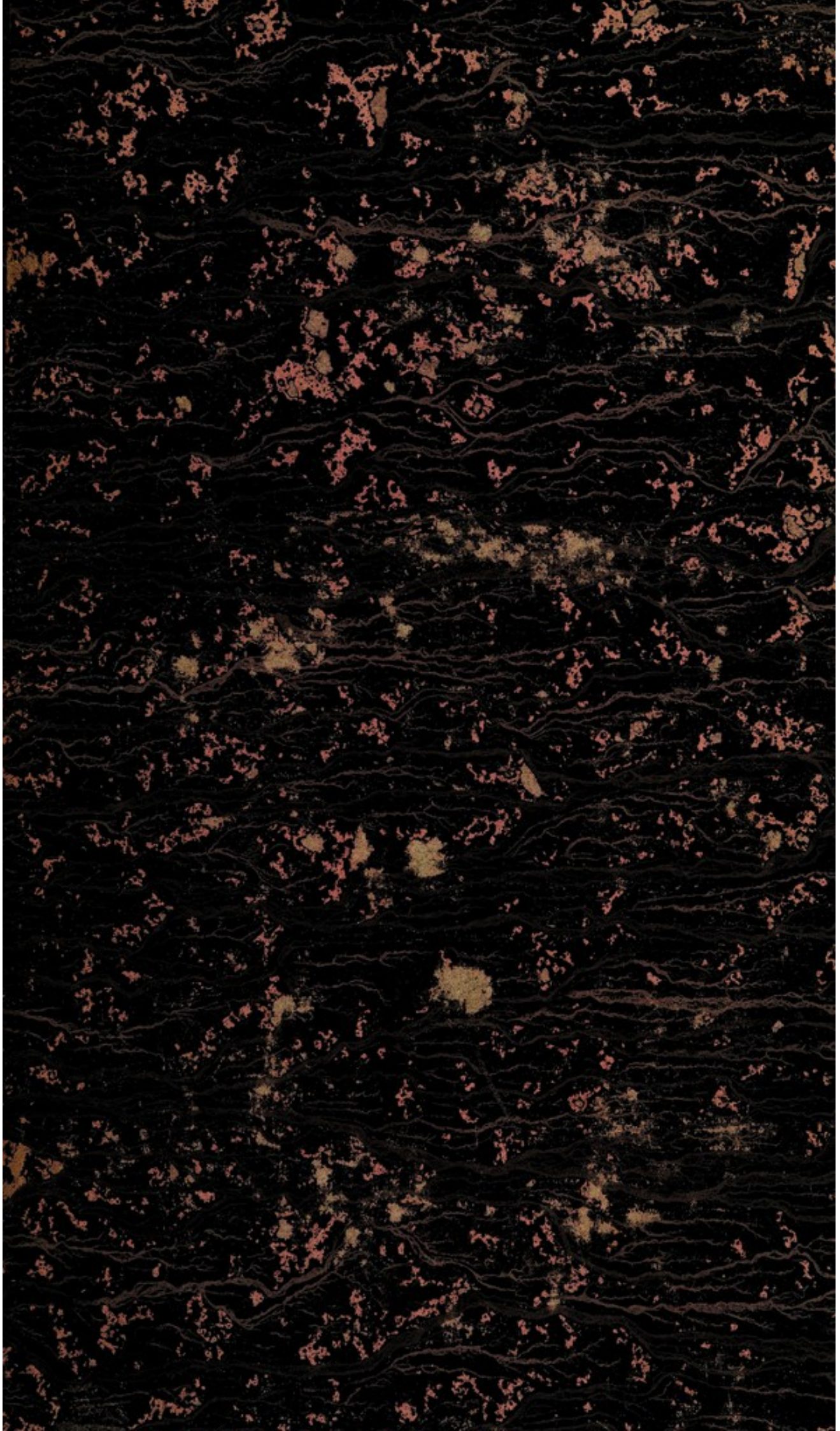



42329/B

95250



Digitized by the Internet Archive
in 2018 with funding from
Wellcome Library

<https://archive.org/details/b29292530>

RECHERCHES NOUVELLES

SUR

LA NATURE ET LE TRAITEMENT

DU

CANCER DE L'ESTOMAC.

IMPRIMERIE D'IPPOLYTE TILLIARD,
RUE DE LA HARPE, N° 78.

RECHERCHES NOUVELLES

SUR

LA NATURE ET LE TRAITEMENT

DU

CANCER DE L'ESTOMAC.

PAR RÉNÉ PRUS,

DOCTEUR EN MÉDECINE, ANCIEN OFFICIER DE SANTÉ DES ARMÉES,
PENSIONNAIRE DE L'ÉTAT, MEMBRE DE LA SOCIÉTÉ DE MÉDECINE DE
PARIS ET DE LA NOUVELLE SOCIÉTÉ D'INSTRUCTION MÉDICALE.

Les éléments des constitutions, des dispositions cancéreuses, tuberculeuses, etc., nous sont entièrement inconnus. Y a-t-il là altération du système nerveux, altération des liquides, ou tout autre état anormal des éléments composant l'organisme? C'est ce qu'il faut rechercher maintenant.

(Journal des progrès des sciences et institutions médicales. 1827.)

A PARIS,

CHEZ J.-B. BAILLIÈRE,

LIBRAIRE DE L'ACADÉMIE ROYALE DE MÉDECINE,
RUE DE L'ÉCOLE DE MÉDECINE, N° 13 BIS;

LONDRES, MÊME MAISON,

3, BEDFORD STREET, BEDFORD SQUARE;

BRUXELLES, AU DÉPOT DE LA LIBRAIRIE MÉDICALE FRANÇAISE.

1828.



RECHERCHES ANATOMIQUES

DE LA FACULTÉ DE MÉDECINE

PAR M. J. BASTIEN

PARIS

chez M. BASTIEN, Libraire, Palais National, ci-devant des Arts, ci-après de la Bibliothèque, ci-devant de la Nation, ci-après de la République, ci-devant de la Convention, ci-après de la Convention Nationale, ci-devant de la Convention Nationale, ci-après de la Convention Nationale.

Le prix de ce livre est de 12 francs. On le trouve chez M. BASTIEN, Libraire, Palais National, ci-devant des Arts, ci-après de la Bibliothèque, ci-devant de la Nation, ci-après de la République, ci-devant de la Convention, ci-après de la Convention Nationale, ci-devant de la Convention Nationale, ci-après de la Convention Nationale.

95250

A PARIS

chez J. BASTIEN

Libraire, Palais National, ci-devant des Arts, ci-après de la Bibliothèque, ci-devant de la Nation, ci-après de la République, ci-devant de la Convention, ci-après de la Convention Nationale, ci-devant de la Convention Nationale, ci-après de la Convention Nationale.

Libraire, Palais National, ci-devant des Arts, ci-après de la Bibliothèque, ci-devant de la Nation, ci-après de la République, ci-devant de la Convention, ci-après de la Convention Nationale, ci-devant de la Convention Nationale, ci-après de la Convention Nationale.

Libraire, Palais National, ci-devant des Arts, ci-après de la Bibliothèque, ci-devant de la Nation, ci-après de la République, ci-devant de la Convention, ci-après de la Convention Nationale, ci-devant de la Convention Nationale, ci-après de la Convention Nationale.



NOTICE HISTORIQUE

ET

CONSIDÉRATIONS PRÉLIMINAIRES.

LORSQU'ON se demande d'où nous viennent les vérités qui constituent la science médicale, on ne tarde pas à reconnaître que ces vérités découlent de deux sources, de l'observation et du raisonnement. Les faits recueillis par l'observation, c'est-à-dire par l'application active des sens, sont des vérités de tous les temps. Les vérités de raisonnement, au contraire, ne sont, en quelque sorte, que provisoires : ne pouvant exprimer que les ressemblances et les différences saisies entre les faits connus ; ne pouvant que nous apprendre les conséquences que l'esprit a déduites de ces premiers jugements, elles doivent nécessairement varier à mesure que le nombre des faits augmente, ceux-ci paraissant quelquefois contraires, mais étant toujours plus ou moins dissemblables. De là l'imperfection de la médecine; de là aussi sa perfectibilité. Quand les faits se multiplient, quand ils

sont mieux observés , la théorie devient plus complète , plus exacte , plus digne de nous guider dans l'emploi des moyens thérapeutiques.

Très heureusement , les maladies que nous traitons avec le plus de succès , sont , en général , celles dont la théorie est plus avancée. Nous devons espérer que les autres deviendront moins rebelles à nos médications , à mesure que leur théorie recevra des améliorations.

Il est donc utile , il est donc nécessaire de soumettre de temps en temps à un nouvel examen chacune de nos affections , pour voir si la doctrine admise à son égard ne doit pas éprouver des modifications en rapport avec les progrès des sciences dont ressortent les notions à l'aide desquelles nous l'avons établie ; mais cette utilité , cette nécessité se font surtout sentir à l'égard des maladies réputées incurables.

A ce titre , la théorie du cancer de l'estomac ne peut que gagner à être révisée.

Le moment actuel me semble d'autant plus opportun pour cette révision , que des travaux récents d'anatomie pathologique ont fourni des matériaux importants pour la connaissance de cette terrible maladie , et que , comme nous allons le voir , il ne faut que parcourir sommairement l'histoire du cancer de l'estomac , pour se convaincre que la doctrine de cette affection a subi des

révolutions en rapport avec les progrès de l'anatomie normale et pathologique.

Hippocrate, privé des lumières de cette science, s'occupait moins du siège et de la cause organique des maladies que de leurs symptômes, de leur marche et de leur terminaison. Mais, il faut l'avouer à sa gloire, la seule observation des phénomènes extérieurs lui a fourni les éléments nécessaires pour nous donner une peinture fidèle d'un grand nombre de maladies. Voici comme il décrit le cancer de l'estomac, sous le nom de *μελαινα*, c'est-à-dire sous le nom d'un de ses symptômes les plus fréquents : « Le malade devient d'un rouge noir ; il » est exténué ; ses yeux sont d'un vert pâle ; sa » peau s'amointrit ; ses forces se perdent, et plus » son mal dure, plus son état empire ; il vomit » en tout temps, rendant une matière claire, » comme distillée, à peu près dans la quantité de » deux *brochtus* ; souvent il rejette des matières » alimentaires, et avec elles aussi de la bile et » de la pituite (1). »

Frappé du vomissement noir, Hippocrate regarde la maladie qu'il décrit comme produite par l'atrabile.

Galien, qui cultiva l'anatomie et surtout sut profiter des travaux d'Hérophile et d'Érasistrate, dit

(1) *De Morbis*, lib. 11, sect. 5, pag. 487, edente Foës.

qu'il naît quelquefois une verrue, ou même une tumeur charnue qui gêne ou interrompt le passage des aliments (1). Ces expressions nous portent à penser que le médecin de Pergame a réellement vu des estomacs atteints de cancer.

Cependant il répète, avec Hippocrate, que cette affection est due à l'atrabile.

Au rapport de Marcellus Donatus (2), les médecins arabes, parmi lesquels on cite surtout Avenzoar, signalèrent aussi la présence de certaines excroissances dans l'estomac. Mais ne doit-on pas penser qu'en rapportant ce fait dans leurs ouvrages, ils se sont bornés à copier Galien? On sait, en effet, que jusqu'à Vésale, c'est-à-dire jusqu'au premier tiers du seizième siècle, les opinions de Galien régnèrent si despotiquement, que le maître de Vésale, Sylvius, trouvant que certaines parties du corps, disséquées par lui, n'étaient pas telles que Galien les avait décrites, préféra déclarer que la structure de l'homme était changée, plutôt que d'admettre que l'oracle de Pergame se fût trompé (3). Nous ne devons donc pas nous étonner si, pendant les siècles de barbarie du moyen âge, personne ne s'avisa de

(1) Galien, liv. III.

(2) *De Med. Hist. mirab.*, lib. III, cap. v.

(3) Sprengel, *Histoire de la médecine*.

contester à l'atrabile la puissance, qu'Hippocrate et Galien lui avaient attribuée, de produire le cancer de l'estomac.

L'ardeur qui, au seizième siècle, se manifesta de toutes parts pour les études anatomiques, amena les plus belles découvertes, et entre autres celle des vaisseaux lymphatiques. Au mois d'avril 1652, Olaus Rudbeck en fit publiquement une description, que Bartholin publia sous son propre nom le mois suivant.

Bientôt des médecins, parmi lesquels vint, un siècle après, se ranger Boërhaave, rapportèrent le cancer de l'estomac à l'altération, à l'épaississement de la lymphe.

Cependant un grand nombre d'auteurs avaient recueilli des observations de cancer de l'estomac, suivies de l'ouverture des cadavres. Lieutaud, Haller, Storck, Stoll, en fournissent de nombreux exemples. Enfin parut l'immortel ouvrage de Morgagni, dans lequel on trouve des histoires complètes de malades affectés du cancer de l'estomac. Morgagni ne laisse rien à désirer sous le rapport des détails de la maladie, ni sous celui de la dimension, de la couleur, de la consistance des lésions anatomiques.

Quant à la doctrine admise par lui, relativement au cancer de l'estomac, il suffit de lire avec attention la vingt-neuvième et la trentième lettre de

son excellent recueil , pour voir que cette maladie était pour lui tantôt un ulcère de mauvaise nature , tantôt une excroissance développée sur un ulcère , ou née à la manière des verrues qui se remarquent si fréquemment sur la peau.

Très probablement il n'y aurait que bien peu de choses à ajouter à ce qu'a dit Morgagni , si Bichat ne nous eut appris à voir dans nos organes les différents tissus qui les composent. Cette belle et grande observation , qui devait produire tant de changements dans la science , ne fut cependant pas appliquée de suite au perfectionnement de l'anatomie pathologique et de la théorie du cancer de l'estomac.

Corvisart et ses nombreux élèves ouvrirent un grand nombre de sujets morts de cette maladie. Mais , à de légères exceptions près , ils ne firent que confirmer les descriptions données par Morgagni. En 1808 , Chardel publia sa Monographie des dégénérescences squirrheuses de l'estomac , monographie dans laquelle il réunit un grand nombre d'observations de squirrhes et de cancers du cardia , du corps de l'estomac et du pyllore. Chardel n'ajouta rien à ce que l'anatomie pathologique avait appris sur ces maladies. Il se contenta de constater à chaque ouverture quel était le lieu occupé par la tumeur cancéreuse , si cette lésion étoit avec ou sans ulcération.

Selon Chardel , les causes occasionelles du cancer de l'estomac sont des irritants animaux , mécaniques ou chimiques ; la cause prédisposante est un état particulier du système lymphatique.

Le même auteur remarque que certains vomissements spasmodiques simulent parfaitement un cancer de l'estomac.

Pour combattre utilement cette maladie , il conseille de l'attaquer dès son début , soit par des antiphlogistiques , soit par des dérivatifs , pour détruire l'inflammation qui menacerait de produire l'engorgement des vaisseaux capillaires et lymphatiques. Si on peut supposer l'action d'un principe dartreux , psorique , rhumatismal , etc , il emploie un vésicatoire placé sur la région épigastrique. Dans tous les cas , il cherche à modifier localement et généralement le système lymphatique , par l'administration des toniques qui lui paraissent le mieux indiqués. Enfin , quand le squirrhe est formé , il renonce à tout traitement curatif pour se borner à l'emploi des calmants , des apéritifs et de légers minoratifs.

Un autre élève de Corvisart , Laënnec , crut avancer beaucoup la doctrine du cancer de l'estomac , comme celle des cancers de toutes les parties qui en sont susceptibles , en considérant les masses squirrheuses et encéphaloïdes comme des matières tout-à-fait étrangères à l'économie ,

dans laquelle elles viennent se former de toutes pièces. Il les regarda comme douées d'une vie propre, qu'il divisa en deux périodes, celle de crudité et celle de ramollissement.

MM. Bayle et Cayol (1) admirent l'opinion de Laënnec, et cherchèrent à la confirmer par leurs propres observations. Personne ne mit en doute un fait montré chaque jour à l'ouverture des cadavres, je veux dire l'existence de tumeurs présentant tous les caractères assignés à ce qu'on appelait les tissus squirrheux et encéphaloïde. On n'attaqua pas davantage l'interprétation de ce fait donné par des hommes qui, les premiers, avaient élevé l'anatomie pathologique au rang d'une science indépendante.

La doctrine professée par les auteurs que je viens de citer régna donc non-seulement en France, mais aussi dans toute l'Europe, jusqu'à ce que M. Broussais soutint que le cancer n'était que l'engorgement des vaisseaux capillaires et lymphatiques. Plus tard, il renonça à cette opinion, qui n'était qu'une simple hypothèse, déjà mise en avant par Chardel. Il a écrit, depuis (2) que les altérations organiques connues sous les noms de squirrhe et d'encephaloïde ne sont que l'effet

(1) Article *Cancer* du *Dictionnaire des Sciences médicales*.

(2) Broussais, *Phlegmasies chroniques*, pag. 22, édition de 1822.

d'une affection des tissus, d'où résulte l'accumulation, dans les mailles du réseau cellulaire, d'une matière concrète, dont les propriétés physiques variables constituent tantôt des pelotons jaunes graisseux, tantôt des masses fibrineuses, albumineuses, caséiformes; tantôt des fluides mielleux, gélatineux, etc.

Si l'assertion de M. Broussais ne convient pas à tous les cancers, au moins est-il certain qu'en la publiant, il ramena les esprits vers l'étude des tissus considérés dans l'état pathologique, étude indiquée par Bichat, et dont l'école de Corvisart nous avait éloignés.

Depuis, un auteur qu'une célébrité aussi précoce que justement acquise vient d'appeler à prendre rang parmi les professeurs de la Faculté de médecine de Paris, a changé la face de l'anatomie pathologique, en prouvant que, par une investigation minutieuse des lésions anatomiques, on pouvait, le plus souvent, suivre isolément les altérations de chacun des tissus qui entrent dans la composition de nos organes, et quelquefois même les modifications que subissent les éléments anatomiques de ces différents tissus. Déjà la doctrine d'un grand nombre de maladies a reçu de vives lumières de ces recherches; le cancer de l'estomac, en particulier, étudié dans chacune des membranes et couches cellulaires de ce viscère, étudié dans chacun

des éléments anatomiques de ces parties , paraît une maladie toute différente de celle dont Laënnec, Bayle et M. Cayol nous avaient donné l'idée.

Il est vrai qu'avant M. Andral , quelques auteurs avaient cru pouvoir établir que tel ou tel tissu , tel ou tel élément anatomique était plus particulièrement affecté dans le cancer de l'estomac ; ainsi , Chardel , se fondant , non sur l'observation directe , mais sur une suite de raisonnements plus ou moins plausibles , avait cru devoir placer le siège exclusif du cancer dans les vaisseaux lymphatiques.

Le docteur Dejaër , cité par l'auteur que je viens de nommer , s'est livré à des recherches qui devaient avancer la science et qui cependant sont restées stériles. « Les parois de l'estomac , dit cet » habile observateur , offraient les altérations suivantes , dans plusieurs squirrhes qui , du pylore , » allaient en diminuant du côté opposé. On isola » d'abord les trois tuniques du ventricule , en » commençant la dissection par la portion saine. » La membrane muqueuse s'épaississait et ne tardait pas à contracter des adhérences avec la » membrane musculaire ; le tissu cellulaire qui la » sépare de celle-ci et de la séreuse , devenait le » siège de la dégénération , et écartait , en s'engorgeant , les fibres de la tunique musculaire , qui » néanmoins restaient long-temps visibles ; la tuni-

» que séreuse s'unissait ensuite intimement au
 » tissu cellulaire malade, tout en conservant à
 » l'extérieur le poli et le brillant qui la distinguent.
 » A mesure que la dissection s'approchait du
 » pylore, l'estomac prenait plus d'épaisseur, ce
 » qui provenait surtout de l'engorgement du tissu
 » cellulaire. Les fibres de la tunique musculaire
 » restaient encore distinctes, mais extrêmement
 » séparées et beaucoup plus pâles que dans l'état
 » naturel, bien au-delà du point où la séparation
 » des tuniques de l'estomac devenait impossible.
 » Enfin, la membrane muqueuse s'ulcérail. »

Ce qu'a dit le docteur Dejaër est l'expression de la vérité, sinon dans tous les cas de cancer du pylore, au moins dans un grand nombre d'entre eux.

Plus récemment, M. Louis a publié sur les altérations des membranes et couches cellulaires de l'estomac, et notamment sur les membranes musculaires et muqueuse, des mémoires fort importants.

M. le professeur Cruveilhier (1) a conclu de recherches curieuses, que le tissu cellulo-fibreux semblait être le siège exclusif du cancer, dans l'estomac comme dans les glandes, comme dans toutes les parties où on l'observe.

(1) *Nouvelle Bibliothèque médicale*, janvier et février 1827.

Quelque grand que soit le mérite des recherches particulières que je viens de rapporter, il n'en est pas moins incontestable que c'est à M. Andral qu'était réservée la gloire d'embrasser le sujet dans toute son étendue, en suivant pour le cancer de l'estomac la marche adoptée par lui pour chaque lésion organique, c'est-à-dire en faisant, le scalpel à la main, la part que prend au désordre général chaque membrane, chaque couche cellulaire, chaque élément anatomique.

Des progrès aussi remarquables dans la description anatomique du cancer de l'estomac, devaient en amener de non moins sensibles dans la pathologie et la thérapeutique de cette maladie. Bien pénétré de cette idée, je me suis efforcé d'appliquer à la théorie et au traitement des tumeurs cancéreuses de l'estomac les lumières nouvellement acquises sur leur composition. Dans ce but, j'ai vérifié les résultats obtenus, en tâchant de les étendre, lorsque l'occasion favorable s'est offerte. Je ne crois avoir rien négligé pour obtenir de l'anatomie pathologique tous les renseignements qu'elle pouvait nous fournir pour éclairer la doctrine du cancer de l'estomac. Mais, d'un autre côté, je me suis tenu en garde contre les conséquences exagérées que quelques personnes tirent des faits appartenant à cette science. La pathologie s'appuie sur elle; mais elle

ne lui est pas entièrement subordonnée. Il en est de même de la thérapeutique. L'anatomie pathologique, la pathologie et la thérapeutique doivent toutes trois concourir au même but. Lorsqu'elles paraissent se contredire, en nous donnant de telle ou telle maladie des idées opposées, la contradiction n'est qu'apparente, et un examen attentif fait reconnaître qu'on avait tiré des conclusions trop générales de faits empruntés à l'une ou à l'autre. En restreignant ces conclusions dans de justes limites, on voit que, loin de se nuire réciproquement, ces trois parties d'une même science se prêtent un mutuel appui.

Tel est l'esprit qui me dirigera dans le travail auquel je vais me livrer.

Un grand nombre de questions peuvent être élevées relativement à la doctrine du cancer de l'estomac. La première est celle-ci : Existe-t-il quelque différence entre le cancer de l'estomac et la gastrite chronique, sous le rapport des lésions anatomiques, des causes, des symptômes et du traitement ? Je connais un grand nombre de médecins qui vont me répondre qu'il ne peut exister aucun doute à ce sujet. Mais interrogeons-les, et nous ne tarderons pas à reconnaître que quelques-uns d'entre eux donnent une solution directement opposée à celle que les autres soutiennent, avec une assurance non moins imper-

turbable. Il est donc nécessaire de rechercher avec soin de quel côté est la vérité.

A la question principale que nous avons indiquée, s'en rattachent d'autres qu'il faudra traiter, ou avant, ou en même temps qu'elle. Ainsi nous ne pourrons employer le mot de cancer de l'estomac qu'après avoir dit ce qu'il signifie pour nous. Il nous importera aussi de rechercher quel est le siège de cette maladie, quelle est sa composition, quel est son mode de production, etc., etc.

Sans nous arrêter, d'une manière spéciale, sur chacun de ces points, nous les traiterons en établissant tous les faits qui constituent la doctrine du cancer de l'estomac. La connaissance de tous ces faits nous est indispensable pour traiter convenablement la question que nous regardons comme capitale en ce moment. Pour pouvoir déterminer quelles sont les différences qui existent entre le cancer de l'estomac et la gastrite chronique, ou bien si ces deux affections sont identiques, il faut les comparer. Pour ne tirer de cette comparaison que des conséquences rigoureuses, il faut connaître, aussi parfaitement que possible, les deux termes de comparaison. Mon premier soin sera donc d'étudier avec exactitude les désordres anatomiques, les causes, les symptômes, le traitement des maladies désignées sous le nom de cancer de l'estomac, cherchant, autant

que la chose me sera possible , à faire ressortir la part que prend chacune des parties constituantes de l'organe dans la manifestation des symptômes , dans l'influence qu'il reçoit des causes et des moyens thérapeutiques. Faisant ensuite le rapprochement des lésions anatomiques , des causes , des symptômes , du traitement de la gastrite chronique , généralement connue aujourd'hui , il me sera facile de constater l'identité ou la différence de ces maladies.

Ajoutons que pour faciliter , ou plutôt pour rendre possible la connaissance des altérations organiques qu'entraîne à sa suite le cancer de l'estomac , altérations qui ne sont que des modifications des différentes membranes et couches cellulaires qui entrent normalement dans la composition de ce viscère , il est indispensable de jeter un coup-d'œil sur ces membranes et ces couches cellulaires considérées dans l'état sain.

D'après toutes ces considérations , je crois devoir diviser ce Mémoire en cinq chapitres , qui seront consacrés , le premier à la définition du mot cancer de l'estomac , le second à l'exposition des tissus qui entrent dans la composition de ce viscère et des éléments anatomiques dont sont formés ces tissus , le troisième à l'anatomie pathologique du cancer de l'estomac , le quatrième à l'examen des causes , des symptômes et du traitement de

la maladie ; la comparaison du cancer de l'estomac et de la gastrite chronique formera le cinquième chapitre. Je terminerai par quelques considérations sur le siège de la diathèse cancéreuse , et enfin par des conclusions qui seront le résumé de ce travail.

CHAPITRE PREMIER.

Définition du cancer de l'estomac.

Toute définition de maladie repose, soit sur la connaissance de la lésion anatomique qui la détermine, l'accompagne ou la suit, soit sur les symptômes par lesquels elle se manifeste à nos sens.

Laënnec, Bayle et M. Cayol ont cru donner la définition anatomique du cancer, en disant que, quel que fût le point de l'économie qu'il occupât, il était toujours composé du tissu squirrheux ou encéphaloïde. Nous verrons, en examinant ce que sont ces deux tissus, dits *accidentels*, pour quelle raison cette définition n'est pas admissible; nous verrons, de plus, que certaines affections, non cancéreuses, comme les tumeurs blanches des articulations, présentent toutes les variétés d'aspect de ce qu'on a appelé tissus squirrheux et encéphaloïde, tandis que les cancers plats de la peau ne nous offrent rien de semblable. Ainsi, quand on pourrait accorder que toutes les tumeurs cancéreuses présentent une ou plusieurs des variétés des prétendus tissus squirrheux ou encéphaloïde, il serait plus certain encore que toutes ces variétés

existent dans des maladies qui ne sont pas cancéreuses. La présence du tissu squirrheux ou encéphaloïde dans un organe n'est donc pas une preuve certaine que cet organe soit cancéreux.

M. Broussais, comme nous avons déjà eu occasion de le dire, regarde le cancer de l'estomac comme résultant du dépôt d'une matière concrète, dont les propriétés physiques sont variables; dépôt fait dans les mailles du tissu cellulaire, par suite de l'affection des autres tissus composant l'organe. Mais on peut objecter à M. Broussais, que dans un certain nombre de tumeurs cancéreuses de l'estomac, on trouve les couches cellulaires dans l'état normal, tandis que la membrane musculaire ou la membrane muqueuse est isolément altérée.

M. Bouillaud (1) regarde le cancer de l'estomac comme offrant les mêmes lésions que la phlegmasie chronique de ce viscère, dont il est toujours une suite, une terminaison ou un effet. Si nous adoptons, en ce moment, la manière de voir du savant et spirituel auteur que je viens de citer, la question que nous nous sommes plus particulièrement proposé de résoudre serait résolue. Deux réflexions suffiront pour nous faire sentir combien, en agissant ainsi, nous prendrions un parti pré-

(1) *Journ. complém. du Dictionn. des sciences médicales*, août, 1827.

maturé. La première, c'est que plusieurs causes pouvant produire le même effet, l'effet peut être identique et la cause différente : il faudra donc chercher si une autre cause que la phlegmasie chronique de l'estomac ne peut pas produire les lésions anatomiques observées après cette maladie, ou au moins la plupart d'entre elles. Une considération non moins importante, et que nous ne devons pas non plus perdre de vue, c'est que, quand bien même il faudrait rapporter à une phlegmasie de l'estomac les altérations pathologiques décrites comme appartenantes au cancer de cet organe, on devrait encore s'assurer si la phlegmasie chronique, dont nous supposons l'existence constante, n'est pas quelquefois elle-même la suite d'une autre maladie qui n'aurait pas laissé de traces sensibles. L'anatomie pathologique, dit Bayle, en nous faisant saisir la cause de la mort, nous laisse souvent dans une ignorance complète sur la cause de la maladie. On ne saurait trop remarquer que ces deux causes sont souvent distinctes.

En rapportant les définitions proposées pour le cancer de l'estomac, j'ai indiqué quelques-unes des raisons pour lesquelles je ne pouvais admettre aucune d'entre elles. Au reste, les propositions sur lesquelles elles reposent, doivent toutes être examinées. Qu'elles soient vraies ou

qu'elles soient fausses , nous devons suspendre notre jugement à leur égard. Dans ce cas , commencer par définir , ce serait commencer par conclure.

Mais , si nous ne pouvons établir une définition sur les altérations pathologiques , sans préjuger des questions qui seront agitées plus tard , ne pouvons-nous pas , à l'aide des symptômes , caractériser le cancer d'estomac ?

Nous devons dire , par anticipation , que les symptômes locaux fournis par un estomac cancéreux se retrouvent dans d'autres maladies de ce même organe , qui ne sont nullement cancéreuses.

Quant aux symptômes généraux , il en est quelques-uns qui , se montrant presque constamment dans les affections cancéreuses , ont paru pouvoir servir à les distinguer. Tels sont l'aridité de la peau , sa couleur jaune terne , le froncement des téguments du front vers la racine du nez , une grande irritabilité du système nerveux , annoncée par des douleurs vagues , de l'insomnie , etc. Malheureusement tous ces symptômes peuvent exister sans cancer , et on trouve tous les jours , en l'absence de ces symptômes , des maladies que leurs causes , leur marche , leur terminaison et les lésions anatomiques portent à regarder comme cancéreuses.

On conçoit facilement, d'après cet exposé, pourquoi on ne peut pas donner une bonne définition du cancer d'estomac : c'est parce qu'il n'est pas suffisamment caractérisé ni par les lésions anatomiques, ni par les symptômes.

Dans cet état de choses, si, lors de la formation d'une maladie cancéreuse de l'estomac, et alors seulement on pouvait constater une disposition particulière de l'économie, il semblerait que nous aurions un moyen de sortir d'embarras. Or, il est bien vrai qu'il existe une différence entre ces deux individus, qui, soumis aux mêmes causes occasionnelles, ont, l'un un cancer, l'autre une maladie quelconque non cancéreuse. Mais cette diathèse, dont l'existence est incontestable, et qui préexiste au cancer comme la cause à l'effet, ne se manifeste, à nous par aucun signe. Ce n'est que ce qu'on a appelé la diathèse consécutive ou la cachexie, qui, accompagnant le développement du cancer, se fait apercevoir par les symptômes généraux que nous avons indiqués, mais qui sont inconstants et équivoques. On a donné comme signe plus caractéristique d'une tumeur cancéreuse, l'apparition de celle-ci après l'ablation d'une tumeur d'un aspect semblable située dans un autre point de l'économie. Ce signe, qui ne pourrait jamais être pathognomonique, n'existant pas le plus souvent, les symptômes locaux et généraux ne nous don-

nant que des probabilités, les lésions anatomiques ne nous conduisant pas à plus de certitude, on ne peut se refuser à conclure que, dans l'état actuel de la science, il est presque toujours impossible de distinguer un véritable cancer de plusieurs affections qui peuvent le simuler parfaitement. Si nous pouvions parvenir à connaître le tissu primitivement et principalement affecté dans les maladies cancéreuses, nous aurions acquis une donnée bien précieuse pour les caractériser et pour sortir d'un vague aussi préjudiciable à la pratique que fatigant pour des esprits sévères.

Quoi qu'il en soit, voulant dès à présent préciser le sens que je donnerai aux mots *cancer de l'estomac* dans le cours de ce Mémoire, je préviens que, selon l'usage, je désignerai sous cette dénomination toutes les altérations organiques de l'estomac, qui, présentant l'aspect décrit, et connu sous le nom de tissu squirrheux ou encéphaloïde, sont présumées être cancéreuses, quoiqu'un grand nombre d'entre elles ne soient réellement pas telles. Plus tard, lorsque je chercherai à établir la théorie et le traitement du cancer de l'estomac, j'aurai grand soin de distinguer des maladies qui n'offrent qu'une ressemblance apparente. Je donnerai alors le nom de *cancer confirmé* à celui que je regarderai comme essentiellement lié à une diathèse cancéreuse.

Je termine ici ces généralités. S'il est indispensable en médecine , plus peut-être que dans toute autre science , de bien convenir du sens des mots dont on se sert, il n'est pas moins utile d'étudier minutieusement l'organisation normale des viscères dont on veut apprécier les maladies. Hâtons-nous donc de commencer notre second chapitre.

CHAPITRE II.

Description anatomique des membranes et couches cellulaires de l'estomac, des vaisseaux sanguins, des vaisseaux lymphatiques et des nerfs de ce viscère.

Plus on se livre à l'anatomie pathologique, plus on éprouve le besoin de pénétrer plus avant dans la connaissance de la composition et de l'arrangement des différents tissus qui constituent nos organes dans l'état sain. Ce n'est qu'appuyés sur l'étude de l'anatomie normale des tissus, que nous pouvons nous élever à la connaissance de leur anatomie pathologique, de cette science dont les progrès inespérés rappellent des services importants récemment rendus à la médecine. La distinction des divers éléments anatomiques du foie, et surtout celle d'une substance rouge et d'une substance blanche, n'a-t-elle pas produit, relativement à sa pathologie, des résultats auxquels on ne s'attendait pas, il y a quelques années? N'est-ce pas à la connaissance plus parfaite de l'anatomie des tissus de la rate qu'il faut rapporter la clarté qui vient d'être jetée sur les altérations nombreuses qu'elle présente, soit dans les mailles fibreuses qui en forment la trame, soit dans le sang plus ou moins coagulé,

plus ou moins altéré, qui est épanché dans ce réseau solide? On peut en dire autant du canal intestinal, des poumons, du cœur, des artères, des veines, des nerfs. Qui peut douter que les premiers pas vers le perfectionnement de l'anatomie pathologique du cerveau et de la moelle épinière dépendent d'une connaissance plus parfaite des divers éléments qui les composent, autant que de celle des rapports de continuité ou de contiguité de leurs diverses parties? La doctrine médicale la plus durable sera celle qui, n'étant que l'expression sévère de tous les faits bien généralisés, sera basée sur la connaissance approfondie des différents tissus qui composent chacun de nos organes (1).

(1) Je crois nécessaire de développer ma pensée :

De la combinaison diverse des tissus qui entrent dans la composition de l'économie animale résultent nos organes, nos appareils fonctionnels. Le jeu varié de ces tissus, excités par des causes externes ou internes, manifeste leurs propriétés physiques, chimiques et vitales. L'action normale des tissus est la santé. A celle-ci succède la maladie, toutes les fois que cette action est affaiblie, augmentée ou pervertie. La maladie ne peut avoir lieu sans une altération organique, qui serait toujours sensible si nos moyens d'investigation étaient assez perfectionnés. La thérapeutique a pour but de ramener les tissus à leurs conditions ordinaires, quand ils n'ont pas subi des altérations trop profondes. Dans cette manière de considérer la science médicale, tout se tient, tout s'enchaîne. La connaissance de la cause apprend l'effet qui va en résulter, et réciproquement l'effet confirme la cause ou la fait deviner. Si je ne me trompe, c'est là le beau idéal de la médecine physiologique.

Pour que ce système soit aussi solide et aussi fécond qu'il paraît au

On ne s'étonnera donc pas si, avant de signaler les changements variés que subissent, dans le cas de cancer, les membranes et les couches cellulaires de l'estomac, je les observe un moment dans leurs

premier abord simple et séduisant, il faudrait commencer par faire connaître parfaitement les tissus qui composent nos organes. C'est une étude qui est loin d'être achevée. Le nombre de ces tissus n'est pas même encore bien déterminé.

Il faudrait s'assurer qu'aucune des propriétés physiques, chimiques et vitales des tissus vivants ne nous est inconnue. C'est ce qu'il est impossible de faire. La découverte récente et bien imprévue des phénomènes de l'endomose et de l'exomose, en nous montrant une qualité inconnue des membranes vivantes, doit nous rendre bien réservés à cet égard.

Les propriétés et les qualités des fluides vivants (qu'on a passés sous silence) ne font que commencer à être entrevues. Qui aurait pu deviner, par exemple, ce que viennent de nous apprendre les expériences du professeur Bellingeri, savoir, que l'électricité du sang veineux est en général un peu supérieure, quelquefois égale, mais jamais inférieure à l'électricité du sang artériel?

Qui connaît le rôle des fluides impondérables dans le corps vivant ?

On n'a pas établi non plus, ce qui cependant était capital dans la question qui nous occupe, que l'ouverture des cadavres montrât le plus souvent des altérations organiques en rapport exact avec les troubles fonctionnels. Le contraire est avéré pour nos différents tissus, mais surtout pour le système nerveux, dont l'organisation ne nous explique nullement les nombreuses fonctions.

Cet aperçu suffit pour nous faire sentir que nous ne connaissons pas encore assez ni nos tissus, ni nos liquides, ni leurs propriétés et qualités, pour pouvoir tenter de tout coordonner, de tout expliquer, sans risquer de tout fausser et de tout compromettre.

D'un autre côté, les nombreuses lacunes que nous présentent l'a-

conditions normales, sous le triple rapport de leur forme ou disposition, de leurs éléments anatomiques et de leur texture. Je ne m'arrêterai d'ailleurs, avec quelque détail, que sur les points

anatomie et la physiologie doivent-elle nous empêcher de regarder ce que nous savons de l'anatomie normale et pathologique des différents organes, comme la base sur laquelle nous pouvons, nous devons étayer la pathologie de ces mêmes organes? Ce serait, j'en ai l'intime conviction, nous jeter dans un autre écart, et nous priver volontairement de l'appui le plus solide, celui de connaissances acquises par les sens, et indépendamment d'idées préconçues.

Seulement, bien persuadés de l'imperfection de la science, nous ne nous obstinerons pas à tout expliquer avec des données insuffisantes. Nous admettrons, dans les maladies de chaque organe, des symptômes dont nos connaissances anatomiques et physiologiques nous rendront un compte plus ou moins exact, et d'autres symptômes plus ou moins inexplicables, à l'égard desquels nous avouerons notre ignorance, et qui, quelquefois cependant, nous serviront de guide pour un traitement empirique. Nous nous rappellerons aussi cette solidarité, en vertu de laquelle un organe étant malade, quelques-uns, ou la totalité des autres, participent à la maladie; enfin, nous n'oublierons pas cette autre disposition, non moins remarquable, qui fait qu'un désordre plus ou moins général ne se traduit quelquefois à l'extérieur que par une maladie locale.

Ainsi, tour-à-tour, ou plutôt en même temps physiologistes et empiriques, nous chercherons à rattacher ensemble l'ancienne expérience, et les résultats des progrès aussi étendus que réels, dus aux écoles anatomique et physiologique. On nous accusera sans doute de n'appartenir ni à l'une ni à l'autre de ces écoles, on nous accusera d'être éclectiques. Voici ma réponse: Soyons éclectiques, si l'éclectisme est la seule doctrine qui s'accommode de toutes les vérités. Tout système qui choisit en quelque sorte les faits qui lui conviennent, et laisse en dehors des vérités importantes, est à coup sûr un système faux et dangereux.

d'où peuvent jaillir quelques lumières propres à éclairer le sujet que je traite.

Les parois de l'estomac sont formées, de dehors en dedans, par une membrane séreuse, par une couche de tissu cellulaire, par une membrane musculaire, par une seconde couche de tissu cellulaire, enfin par une membrane muqueuse.

§ I.

Forme ou disposition des membranes et couches cellulaires de l'estomac.

La partie du péritoine qui enveloppe l'estomac de toutes parts, si ce n'est à ses courbures, où il existe un espace triangulaire vide, parcouru par les vaisseaux et les nerfs qui ceignent ce viscère, est, comme toutes les séreuses, une membrane blanche, mince, consistante, constamment lubrifiée par le liquide qu'elle exhale et qu'elle absorbe, toujours à peu près en même quantité. Son adhérence à la membrane musculuse, très peu intime au voisinage des courbures, devient très étroite aux faces supérieure et inférieure de l'organe.

Cette union des deux membranes séreuse et musculuse a lieu au moyen d'une couche d'un tissu cellulaire un peu lâche. Fort considérable à la petite courbure, un peu moins à la grande, l'épaisseur de cette couche diminue insensiblement.

ment sur les deux faces ; elle devient si mince et si serrée vers la partie moyenne, que là on ne peut séparer qu'avec peine la tunique séreuse d'avec la musculieuse.

La membrane musculieuse se compose d'un grand nombre de fibres blanches dont la disposition a été différemment décrite par les auteurs. Cependant on s'accorde généralement aujourd'hui à rapporter ces fibres à trois plans. Le plan le plus extérieur est formé de fibres qui sont la continuation de celles de l'œsophage, et constituent plusieurs faisceaux. Un d'eux, suivant toute la petite courbure, se prolonge jusqu'au pylore ; un autre descend derrière le grand cul-de-sac, et suit la grande courbure ; quelques fibres rares, éparses, se portent aussi sur les faces supérieure et inférieure, et y croisent plus ou moins obliquement les fibres du second plan. Celui-ci, placé immédiatement sous celui que nous venons de décrire, se compose de fibres à peu près circulaires, qui suivent le petit diamètre de l'estomac. Peu nombreuses à l'orifice œsophagien, elles sont très marquées dans tout le reste de l'organe, et surtout au milieu. Il faut cependant excepter le grand cul-de-sac, où elles sont beaucoup moins prononcées. Elles ne paraissent pas faire le tour de l'organe en entier ; mais après un certain trajet, chaque fibre, se perd dans le tissu cellulaire subjacent, et une

autre lui succède. Ce sont des fibres de ce plan qui se rassemblent dans l'épaisseur de la valvule pylorique pour y former une sorte de sphincter. Enfin, comme j'ai pu le vérifier avec M. Gerdy, dans un cas d'hypertrophie de toute la membrane musculaire gastrique, et comme la chose est très bien représentée dans les planches annexées à un Mémoire d'Helvétius, consigné dans ceux de l'Académie royale de médecine, le troisième plan se compose de deux larges bandes qui se réunissent autour du cardia, et dont l'une, qui se porte de droite à gauche sur le grand cul-de-sac, supplée au défaut de fibres circulaires, très rares en cet endroit, tandis que l'autre se porte de gauche à droite sur les deux faces de l'organe, en passant tantôt dessous, tantôt dessus les fibres du second plan, et va se terminer au pylore.

Quoique, comme nous l'avons dit, la couleur de la membrane musculaire soit ordinairement blanche ou d'un blanc bleuâtre, on la trouve quelquefois rougeâtre, sans que rien annonce qu'elle soit dans un état d'hypertrophie ou d'inflammation. Néanmoins, c'est dans ce dernier cas surtout qu'elle prend une couleur plus ou moins rouge. Son épaisseur, plus considérable au pylore et au cardia que partout ailleurs, est moindre au grand cul-de-sac que le long des courbures et des faces supérieure et inférieure de l'organe. Sa

consistance , quoique variable , est ordinairement assez grande.

Le tissu cellulaire qui sépare la tunique musculuse de la séreuse se prolonge à travers les fibres de la première pour la séparer de la muqueuse. Cette seconde couche de tissu cellulaire , appelée *sous-muqueuse* , présente une trame dense, lamineuse , résistante. Sa couleur , généralement blanche , fait apercevoir les artères et les veines , souvent assez considérables , qui existent dans son intérieur. Son épaisseur , assez grande au pylore , au cardia , le long de la petite et de la grande courbures , diminue insensiblement sur les deux faces , devient très mince vers leur partie moyenne , et presque nulle dans la région splénique. Cette couche cellulaire recouvre immédiatement la face adhérente de la membrane muqueuse , dans l'intérieur de laquelle elle envoie des nerfs , des vaisseaux sanguins et lymphatiques.

La membrane muqueuse de l'estomac nous offre à considérer outre sa surface adhérente , qui dans l'état sain l'attache fortement aux parties voisines , 1^o sa trame fondamentale , dont nous devons examiner la couleur , la consistance et l'épaisseur ; 2^o sa surface libre , remarquable sous le rapport des saillies diverses qui résultent de la disposition de ces éléments.

La couleur de la muqueuse gastrite , considérée

chez l'adulte et dans l'état normal , est blanchâtre ; elle est rose après l'ingestion des aliments ; elle est constamment rose dans l'embryon et dans le fœtus ; chez le vieillard , elle est grisâtre.

Sa consistance , en général peu prononcée , va en décroissant de la petite à la grande courbure ; elle est moindre encore dans le grand cul-de-sac.

Son épaisseur , constatée par M. le docteur Louis , sur dix-sept estomacs sains ou du moins paraissant tels , est de trois quarts de millimètre à un millimètre le long de la grande courbure , d'un tiers à trois quarts de millimètre le long de la petite , d'un quart à trois cinquièmes seulement dans le grand cul-de-sac ; l'épaisseur est un peu plus considérable quand la membrane muqueuse est mamelonée.

La membrane muqueuse , plus longue que les autres membranes qui entrent dans la composition de l'estomac , forme à l'intérieur de ce viscère des plis ordinairement peu nombreux , irrégulièrement disposés , occupant surtout la grande courbure et le grand cul-de-sac. Selon la remarque de M. le docteur Billard (1) , ils sont moins développés et moins nombreux dans l'état inflammatoire que dans l'état sain.

(1) *De la muqueuse intestinale considérée dans l'état sain et dans l'état inflammatoire.* Paris , 1825.

La surface libre de la tunique intérieure de l'estomac présente une grande quantité de saillies qui sont formées par les villosités, par les follicules mucipares, et peut-être par des papilles.

Les villosités de l'estomac, plus courtes et moins nombreuses que celles des intestins, mais surtout que celles du duodénum, sont cependant en grande quantité sur la muqueuse gastrique, et particulièrement dans la région pylorique. Elles sont pour l'ordinaire légèrement aplaties, séparées par des lignes très fines. Ces filaments, si déliés et quelquefois si serrés qu'ils présentent l'aspect d'un gazon touffu, sont, dans l'état sain, d'une couleur blanchâtre.

Les glandes mucipares sont en si grand nombre dans l'estomac, que Thomas Willis, qui paraît avoir distingué le premier la muqueuse des autres tuniques de l'estomac, proposa de la désigner sous le nom de membrane glanduleuse (1). Ces glandes ont été bien connues depuis Peyer, qui en donna une bonne description, en 1681, dans son *Traité de glandulis intestinorum*. Wepfer, son contemporain, s'occupa d'une manière spéciale des glandes de l'estomac. Ce n'est qu'en 1715, que Brunner publia sa dissertation intitulée : *De glandulis duodeni*. On voit d'après cet aperçu

(1) *Biblioth. anat. pars prima, de infimo ventre*, pag., 107.

historique, que les glandes mucipares de l'estomac doivent, aussi-bien que celles des intestins, porter le nom de Peyer et non celui de Brunner. Quoiqu'il en soit, Morgagni, Rœderer et Wagler, M. Andral fils, M. Bretonneau, M. Billard ont continué les belles recherches de Peyer; mais, il faut le dire à la gloire de ce dernier, ils ont fait faire plus de progrès à l'anatomie pathologique de ces petits organes qu'à leur anatomie descriptive.

Ces petites glandes suivent dans leur arrangement un ordre presque constant. Ainsi, on les voit dans divers points du canal intestinal, soit isolées, soit réunies en masses irrégulières, soit groupées par plaques ovales. De là *des cryptes mucipares, des glandes agminées mucipares, des plaques mucipares* (M. Billard). Dans l'estomac, on ne trouve guères que des cryptes mucipares qui paraissent exister en plus grande quantité au pylore, au cardia, le long des courbures; elles sont en petit nombre au grand cul-de-sac; leur grosseur dans l'état sain ne dépasse pas celle d'un grain de millet. Elles sont d'une consistance molle et d'une couleur blanchâtre.

Quoiqu'elles n'offrent rien de constant relativement aux sexes, aux tempéraments et même aux âges, on peut cependant, dit M. Billard, établir, en thèse générale, qu'elles sont plus

petites chez les enfants, plus développées chez l'adulte et moins saillantes chez le vieillard.

Maintenant, doit-on admettre qu'outre les villosités et les glandes mucipares, il existe dans l'estomac des saillies auxquelles on puisse donner le nom de papilles nerveuses?

Avant de répondre à cette question, il est indispensable de savoir bien exactement ce que nous devons entendre par des papilles nerveuses; et pour cela il est nécessaire de les considérer dans diverses parties du corps.

Observées à la peau, les papilles sont de petites éminences manifestement sensibles, ordinairement coniques, affectant cependant des formes diverses, et qui, variant très peu dans leur dimension, se rencontrent surtout dans les points de la peau dont la sensibilité est le plus développée.

Malpighi, qui paraît les avoir observées le premier, ne vit en elles que les extrémités épanouies des nerfs qui traversent le corps muqueux. MM. Portal et Boyer, à l'exemple des auteurs qui ont écrit depuis Malpighi, regardèrent les papilles cutanées comme des expansions nerveuses recouvertes par un épiderme plus ou moins mince. Bichat voulut vérifier le fait; mais il affirme qu'il lui a toujours été impossible de suivre des rameaux nerveux jusqu'à ces éminences papillaires. Depuis Bichat, personne, que je sache, n'a été plus

heureux à ce sujet. Le non succès des efforts tentés par les anatomistes les plus célèbres , nous force à reconnaître qu'il est impossible de suivre les nerfs jusqu'à leur terminaison , parce que les dernières ramifications prennent une si grande ténuité , qu'elles se confondent avec les fibres cellulaires et même avec les dernières ramifications vasculaires. Ici , comme dans beaucoup d'autres cas , nous sommes obligés d'avoir recours au raisonnement , qui supplée à l'imperfection de nos moyens d'investigation. Nous ne voyons pas le système nerveux se rendre aux papilles , mais nous savons que celles-ci possèdent une exquise sensibilité ; nous en concluons qu'elles reçoivent des filets nerveux d'autant plus aptes à remplir leurs fonctions qu'ils sont plus déliés et qu'ils échappent avec plus de facilité à nos recherches.

Aujourd'hui , on doit s'accorder à admettre une opinion qui diffère de celle des célèbres anatomistes que j'ai cités plus haut. Suivant cette opinion , les papilles cutanées sont tout à la fois formées par des vaisseaux et par des nerfs. MM. Cuvier , Richerand , Gauthier , Piorry , me semblent avoir établi ce fait anatomique d'une manière qui ne permet pas le doute.

Cette partie de la peau qui revêt intérieurement nos organes , sous le nom de membrane muqueuse , présente aussi , au moins dans quelques-uns de ses

points , des papilles très analogues à celles de l'enveloppe extérieure. La langue est, de tous nos organes , celui où ces petits corps offrent leur plus grand développement. Aussi est-ce surtout dans l'examen attentif des papilles dites coniques et dans les papilles fongiformes , qu'on reconnaît plus facilement et mieux leur structure vasculaire et nerveuse , quoique là , comme à la peau , on n'ait pas encore suivi les filaments nerveux jusqu'à l'éminence appelée papille.

Lecat (1) et M. H. Cloquet (2) assurent qu'il existe également des papilles dans la pituitaire. M. de Blainville , qui vient de se livrer tout récemment à de nouvelles recherches sur la structure de la membrane pituitaire , établit qu'il lui a toujours été impossible de voir un filet nerveux venir constituer une papille. La pituitaire est un vaste réseau tout à la fois cellulaire , nerveux , et surtout vasculaire. C'est tout ce que démontre l'anatomie la plus attentive et la plus minutieuse.

Enfin , arrivant à la muqueuse gastrique , pouvons-nous établir qu'il existe à sa surface libre des corps que nous devons regarder comme des papilles ? MM. Chaussier et Adelon sont de cet avis (3).

(1) *Traité des sensations.*

(2) *Dissertation sur les odeurs , sur le sens et les organes de l'olfaction* , 1815.

(3) *Dictionn. des sc. médic.* , art. *Estomac* , pag. 346.

M. Billard semble être resté dans le doute à cet égard, puisque, parlant des papilles gastriques dans son excellent ouvrage, il n'en donne aucune description, et ne constate pas même leur existence; ce que, certes, il n'aurait pas manqué de faire si ses idées avaient été arrêtées sur ce point.

Des raisons anatomiques et des raisons physiologiques me paraissent militer fortement en faveur de l'existence des papilles gastriques.

D'abord, outre les saillies formées par les villosités, il existe sur la muqueuse gastrique un grand nombre de petites éminences qui paraissent devoir être distinguées des cryptes mucipares, en ce qu'on ne peut apercevoir le petit orifice central qui donne à ceux-ci une apparence ombiliquée. Ces petits corps gonflés, développés par une espèce d'érection ou par un travail inflammatoire, ne forment-ils pas ces mamelons ordinairement arrondis, quelquefois de deux à trois lignes de diamètre, qu'on rencontre assez souvent dans l'estomac? Les cryptes mucipares se prêteraient-ils à une pareille extension? c'est ce que ne fait pas présumer leur enveloppe fibreuse.

En second lieu, la membrane interne de l'estomac reçoit un très grand nombre de filets de terminaison des pneumo-gastriques.

En troisième lieu, enfin, aucune de nos parties ne présente plus que la muqueuse gastrique, un

réseau vasculaire capable de se prêter à la formation des papilles.

De son côté, la physiologie nous apprend que la surface interne de l'estomac jouit d'une grande sensibilité. Ainsi, chez certaines personnes, l'estomac paraît faire un choix parmi diverses substances introduites en même temps dans sa cavité, et a la faculté de rejeter les unes en conservant les autres. Les animaux carnassiers, qui avalent leur proie sans la mâcher, ont une faculté très analogue : l'estomac paraît chez eux contenir une partie reculée de l'organe du goût, destinée à leur faire rejeter les substances qui pourraient lui être nuisibles. Bien plus, ne voit-on pas assez souvent des individus chez lesquels la sensibilité de l'estomac est tellement vive, qu'ils peuvent avoir la perception distincte de ce qui se passe dans son intérieur? Je tiens de M. Lombard, jeune médecin distingué de Genève, qu'il existe en Angleterre un homme remarquable sous ce rapport : un très grand abus de l'opium, prolongé pendant plusieurs années, a donné à l'estomac la faculté de sentir les divers mouvements imprimés aux aliments qui lui sont confiés.

Une autre considération, qui ne me paraît pas moins décisive, c'est qu'on peut prévoir, *à priori*, la grande sensibilité de la membrane interne de l'estomac, d'après l'observation physiologique de

son organisation. En effet, nous ne saurions trop remarquer deux choses : la première, c'est que les nerfs manifestant surtout leur sensibilité à leurs extrémités, et l'estomac recevant, comme nous l'avons dit, une grande partie des filets de terminaison des nerfs pneumo-gastriques, cet organe doit être destiné à éprouver de vives impressions, tant de ses modifications par les corps avec lesquels il est mis en contact, que des secousses qui lui sont transmises du cerveau ; la seconde, c'est que les fonctions départies au système nerveux paraissent, dans un grand nombre de points de l'économie, avoir un degré d'activité proportionné au volume ou à la quantité de vaisseaux sanguins qui accompagnent les nerfs. Haller a remarqué que le cerveau recevait au moins la sixième partie du sang chassé du ventricule gauche. M. Breschet a fait voir, dans son Mémoire sur les veines du rachis, qu'outre le sang artériel que reçoit cette importante partie, elle est, plus qu'aucun organe, entourée de courants veineux qui la ceignent presque de toutes parts. On sait que l'interruption du cours du sang dans l'artère principale d'un membre produit la paralysie, si les artères collatérales ne suppléent le vaisseau dont la fonction est détruite. M. Rostan a rapporté un cas de paralysie due à cette cause (1). Si

(1) *Recherches sur le ramollissement du cerveau*, 2^e édition, Paris, 1823, pag. 230.

l'afflux sanguin ne favorisait pas l'action nerveuse, quelle disproportion ne remarquerait-on pas entre les vaisseaux de la main et les parties auxquelles ils se rendent, puisque les artères les plus considérables sont précisément les collatérales, placées le long des doigts, où aucun muscle ne se trouve? Enfin, n'est-ce pas lorsque le sang vient affluer dans le tissu caverneux de la verge, du clitoris, du mamelon, des lèvres, que ces organes jouissent d'une plus grande sensibilité?

Reconnaissons-donc que l'organisation abondamment vasculaire de la muqueuse gastrique, assimile l'estomac aux parties les plus sensibles de l'économie. N'oublions pas surtout que si sa surface interne offre à un haut degré les éléments anatomiques propres à une congestion sanguine, ces mêmes éléments assurent aux extrémités nerveuses les conditions les plus favorables à la manifestation, à l'exaltation de la sensibilité.

De ces considérations anatomiques et physiologiques, il résulte qu'on peut se croire fondé à admettre l'existence de papilles dans l'estomac; et que dans le cas où on ne les admettrait pas, il faudrait au moins avouer que ce viscère est doué, dans sa membrane interne, des dispositions organiques les plus favorables au développement de la sensibilité.

§ II.

Eléments anatomiques des membranes et couches cellulaires de l'estomac.

Chacune des trois tuniques et des deux couches de tissu cellulaire de l'estomac a pour éléments ceux des systèmes dont elle est une dépendance. Nous examinerons, en parlant de leur texture, dans quelle proportion chaque élément entre dans leur composition. Il nous suffit ici de jeter un coup d'œil sur l'origine et la distribution des artères, des veines, des vaisseaux lymphatiques et des nerfs, qui constituent le principal organe de la digestion. Toutefois nous devons ajouter quelques mots sur la fibre cellulaire et sur la fibre musculaire, qui concourent à la formation de ce viscère.

De l'artère coronaire stomachique, du rameau pylorique de l'artère hépatique, de l'artère gastro-épiploïque droite, de l'artère gastro-épiploïque gauche, des vaisseaux courts enfin, naît un premier réseau vasculaire qui se distribue au tissu cellulaire sous-séreux et à la séreuse elle-même. De ce réseau partent des rameaux plus déliés qui, après avoir fourni à la membrane musculeuse, se répandent dans la couche cellulaire sous-muqueuse et prennent encore une ténuité plus grande pour se rendre à la muqueuse.

Les veines de l'estomac , qui se rendent toutes à la veine porte , ont la même disposition que ses artères , avec cette différence pourtant qu'on trouve quelquefois des veines assez considérables dans le tissu cellulaire sous-muqueux. Ce plus grand volume des veines de cette partie tient-il à ce que , comme le veulent quelques physiologistes , le sang veineux est plus particulièrement employé à la sécrétion des glandes mucipares ? ou plutôt dépend-il de ce que l'afflux sanguin , nécessaire à la chymification , s'opérant à peu près également dans les artères et dans les veines , celles-ci prennent à la longue une plus grande dimension , parce qu'elles n'ont pas , comme les artères , une membrane moyenne composée du tissu le plus élastique de l'économie ?

Les nerfs de l'estomac viennent en partie du plexus cœliaque , et en partie des pneumo-gastriques. Les premiers , attachés aux artères et aux veines , en suivent les ramifications. Les pneumo-gastriques placés , celui du côté droit à la partie postérieure de l'orifice œsophagien , celui du côté gauche à sa partie antérieure , forment en cet endroit un véritable anneau nerveux. Ensuite le premier se ramifie à toute la face postérieure de l'estomac , se portant de la petite courbure à la grande , subjacent d'abord à la tunique séreuse , mais bientôt envoyant des rameaux nombreux à

la tunique musculaire , au tissu cellulaire sous-muqueux , et enfin à toutes les parties de la membrane muqueuse ; le second , celui du côté gauche , se comporte de même à l'égard de la face antérieure , ayant de fréquentes anastomoses avec le premier.

Les vaisseaux lymphatiques de l'estomac ont leurs branches principales , placées en grande partie entre les tuniques séreuse et musculaire. On peut , relativement à leur origine et à leur terminaison , les rapporter à trois ordres.

Les premiers se dirigent obliquement , en haut et à gauche , vers les ganglions , situés le long de la petite courbure. Parvenus près du cardia , ils se réfléchissent à droite , en traversant plusieurs ganglions , se réunissent aux lymphatiques inférieurs du foie , descendent derrière le pancréas , se confondent avec les absorbants de la rate et des intestins , et se terminent dans les bouches d'origine du canal thoracique.

Les seconds appartiennent spécialement à la tubérosité de l'estomac ; ils se portent directement à gauche , suivent le trajet des vaisseaux contenus dans l'épiploon gastro-splénique , et se réunissent aux lymphatiques de la rate. Les troisièmes sont obliques , en bas et à droite ; ils gagnent la grande courbure , suivent le trajet de l'artère gastro-épiplœique droite. Après s'être réunis en plusieurs

branches principales près du pylore, ils se dirigent vers le pancréas, se réfléchissent sur son bord postérieur, et se terminent dans les ganglions situés autour du tronc cœliaque et de l'artère mésentérique supérieure, en se confondant avec les lymphatiques des intestins (1).

M. H. Cloquet a fait une remarque importante, relativement au sujet qui nous occupe en ce moment : c'est qu'on ne voit aucun vaisseau chylifère naître de la face interne de l'estomac; selon le même auteur, cette remarque est facile à vérifier, puisque les lymphatiques ordinaires, plus superficiels, marchent dans le sens de la longueur et parallèlement à l'axe de l'intestin, tandis que les vaisseaux chylifères, plus profonds, sont transversalement étendus sur l'organe.

Le long de chaque courbure de l'estomac, on trouve cinq ou six ganglions lymphatiques. Ces ganglions, connus sous la dénomination de ganglions gastro-épiploïques, doivent ce nom à leur situation près de l'estomac, et entre les deux lames péritonéales qui forment les épiploons gastro-colique et gastro-hépatique. Ces deux lames sont la continuation du feuillet antérieur du grand épiploon.

Le tissu cellulaire, qui forme seul quelques

(1) Mascagni, Tab. XVIII.

animaux placés au bas de l'échelle , qui paraît former seul le plus parfait , le plus complexe de ces animaux dans les premiers temps de sa vie fœtale , au moyen duquel s'opère la cicatrice des parties d'ailleurs les plus dissemblables , est la trame commune de tous les organes de l'économie. Aussi est-il facile de constater que la fibre cellulaire entre dans la composition de chacune des parties de l'estomac : outre les couches qu'elle forme entre les diverses membranes , elle constitue le corps de la muqueuse , elle forme en grande partie la membrane séreuse , et pénètre en assez grande quantité dans la membrane musculaire.

Les trois plans dont nous avons vu résulter la tunique musculaire sont dus à la fibre musculaire , déposée dans le réseau cellulaire. Dans les deux tiers supérieurs de l'estomac , cette fibre musculaire ne détermine que des mouvements ondulatoires , très légers , qu'on aperçoit assez difficilement chez les animaux vivants occupés à digérer , ou dont l'estomac est irrité par un instrument piquant , tandis que dans le tiers inférieur , qui , à certain moment de la digestion , ne contient que des matières chymeuses , elle produit des contractions très évidentes , analogues à celles de l'œsophage. On voit alors le chyme refoulé de bas en haut , puis de haut en bas , passer enfin

l'orifice pylorique. Nous verrons plus tard jusqu'à quel point ce fait pourra contribuer à nous rendre compte de la fréquence relative du cancer du pylore.

§ III.

Texture des membranes et couches cellulaires de l'estomac.

Maintenant que nous avons reconnu la disposition de ces parties, maintenant que nous savons quels sont les éléments anatomiques qui entrent dans leur composition, il ne nous reste plus à examiner que les proportions dans lesquelles ces éléments sont combinés, ou quelle est la texture de ces membranes et de ces couches cellulaires.

La membrane séreuse est composée de tissu cellulaire, de vaisseaux artériels, ne contenant, dans l'état normal, que du sang décoloré, de vaisseaux lymphatiques, et de filaments nerveux paraissant appartenir exclusivement au système nerveux viscéral. Sa texture est si serrée, qu'il a été impossible jusqu'ici de déterminer exactement dans quelle proportion les tissus élémentaires y sont réunis. Nous savons seulement que Bichat avait eu tort de faire entrer dans la composition des séreuses des vaisseaux exhalants, puisque ces vaisseaux exhalants ne sont rien, ou sont la terminaison des ramifications artérielles.

La couche cellulaire sous-séreuse est formée

par la fibre cellulaire , par des artères et des veines contenant du sang rouge , noir ou décoloré , par des vaisseaux lymphatiques assez considérables ; enfin , par des filaments nerveux appartenant au système viscéral et au système cérébral. Elle donne en outre passage à la continuation des pneumo-gastriques.

La membrane musculaire est un assemblage de fibres musculaires , entouré de vaisseaux artériels et veineux , et de filaments nerveux des deux genres. Cette membrane existe dans le réseau cellulaire qui unit la couche sous-séreuse avec la couche sous-muqueuse : enfin , la tunique musculaire est traversée par les nerfs et par les vaisseaux sanguins et lymphatiques , qui se rendent au tissu cellulaire sous-muqueux et à toutes les parties de la muqueuse elle-même.

Le tissu cellulaire sous-muqueux se compose , comme le sous-séieux , de fibres cellulaires , d'artères et de veines , de vaisseaux lymphatiques et de nerfs. C'est à lui que les anciens avaient donné le nom de membrane nerveuse de l'estomac. Un examen plus attentif a fait voir que ce qu'on avait pris pour un réseau nerveux se compose des mêmes éléments que le tissu cellulaire en général ; seulement il est d'une texture très serrée , et représente pour la muqueuse gastrique le chorion ou derme de la peau.

La membrane muqueuse nous offre d'abord à considérer le corps muqueux, qui n'est qu'une trame cellulaire mollasse, que forment les éléments ordinaires du tissu de ce nom; les vaisseaux sanguins paraissent y prédominer sur les nerfs et les vaisseaux lymphatiques. C'est ce corps muqueux que Bichat regarde, après la substance cérébrale, comme celui de nos tissus qui s'altère le plus vite par l'action de l'eau.

Dans son épaisseur existent les glandes de Peyer, composées d'une enveloppe extérieure fibreuse, d'une membrane interne vasculaire, et recevant une artère, une veine et un nerf (1).

(1) Les follicules mucipares de l'estomac, comme ceux de la vessie, et de quelques autres organes, ne sont bien apparents que dans quelques circonstances; encore leur adhérence intime à la membrane dont ils font partie empêche-t-elle de distinguer leurs éléments anatomiques. J'ai pu étudier beaucoup mieux la structure des follicules mucipares, situés derrière la muqueuse trachéale; ils sont là dans un état d'isolement qui facilite leur analyse. On les distingue encore assez bien à la base de la langue et dans le pharynx. Ce n'est donc, il faut le dire, que par analogie qu'on peut déterminer, comme je l'ai fait, la structure des follicules mucipares de l'estomac. Cette analogie, d'ailleurs, peut être singulièrement fortifiée par la comparaison de ce que M. de Blainville appelle des phanères avec les cryptes mucipares. Les cryptes ne diffèrent des phanères, qu'en ce que les produits inorganiques de ceux-ci se déposent à leur surface, comme la chose a lieu pour les poils, les dents, les cristallins, les ostéides de l'oreille, etc., tandis que les liquides fournis par ceux-là sont versés sur les organes auxquels ils appartiennent. Le rapprochement anatomique et physiologique de ces corps

A sa surface interne sont les villosités et les papilles dites nerveuses.

Les villosités contiennent certainement des artères et des veines, ce que prouve leur injection rouge ou noire dans certains cas de congestion sanguine (1).

En les examinant sous l'eau et au soleil, j'ai trouvé plusieurs fois une liqueur blanchâtre dans cette ampoule terminale, dont l'existence a été constatée par les recherches microscopiques de Lieberkuhn (2), et que Bichat a niée à tort. L'existence de cette ampoule indique-t-elle dans chaque villosité la présence d'un vaisseau lymphatique? C'est une question difficile à résoudre. Si les villosités de l'estomac reçoivent, comme on le dit dans

sécréteurs, dans toute la série animale, rend évidente leur similitude de composition et d'action. Or, comme il n'existe aucun doute qu'un phanère soit formé d'une membrane fibreuse, d'une membrane vasculaire, d'une artère, d'une veine et d'un nerf, nous sommes conduits à admettre les mêmes éléments anatomiques dans tout crypte mucipare. Dans les sciences d'observation, une bonne méthode mène aux principes généraux par les faits particuliers dont ils ne sont qu'une traduction; mais à leur tour les principes généraux dirigent, poussent l'observateur vers la connaissance des faits particuliers qui lui échapperaient sans cet auxiliaire.

(1) Il faut cependant se rappeler ici l'expérience par laquelle Hunter a reconnu que du sang stagnant dans une artère prend assez promptement une couleur noire.

(2) *Dissertatio anatomico-physiologica de fabrica et actione villorum intestinorum tenuium. Lugduni Batavorum, 1745, § 12, p. 16.*

les traités d'anatomie les plus récents , d'autres nerfs que ceux qui accompagnent les vaisseaux , elles diffèrent alors essentiellement de celle des intestins qui , plus développées , ne reçoivent certainement pas de nerfs du système cérébral , puisqu'on ne voit que des filets très déliés du pneumogastrique , parvenir jusqu'au duodénum , au-delà duquel on ne les a jamais suivis (1). Remarquons en passant que cette dernière considération suffit pour rejeter l'idée de Bichat , qui regardait les villosités comme remplaçant dans les muqueuses les papilles de la peau.

Celles-ci sont représentées dans la muqueuse gastrique , par ces mamelons dont elle est parsemée , et qui , distincts des follicules mucipares , ne paraissent devoir être qu'un mélange d'expansions nerveuses , artérielles et veineuses.

L'anatomie comparée , si féconde en applications utiles à l'anatomie et à la physiologie humaines , peut encore nous fournir ici quelques lumières. Ce qui dans l'estomac de l'homme existe

(1) Je sais qu'un anatomiste justement célèbre , et que j'ai eu déjà occasion de citer , M. de Blainville , a dit qu'on peut concevoir que des dernières ramifications des pneumogastriques et des filets hémorrhoidaux du plexus sciatique , partent des filaments extrêmement déliés , qui , se continuant , les uns en descendant , les autres en montant , tendent à se rejoindre vers la partie moyenne du canal intestinal ; mais cette idée n'a été donnée que pour une simple hypothèse.

dans un état de combinaison , se trouve chez certains animaux dans un état d'isolement plus propre à nous faire connaître le but de plusieurs dispositions d'organisation. Ainsi, dans la panse et le bonnet des animaux ruminants , on ne trouve presque pas de follicules mucipares ; mais on voit prédominer d'une manière bien remarquable les papilles propres à faire reconnaître la qualité des corps introduits dans ces cavités , et les fibres musculaires qui peuvent faire pénétrer plus avant ceux qui doivent servir à l'alimentation. Dans le feuillet, la membrane musculaire est moins développée, sans doute parce que le bol alimentaire doit s'arrêter là, plus ou moins long-temps ; enfin , ce n'est que dans la caillette qu'on trouve de nombreux follicules mucipares, parce que probablement ce n'est que là que s'opère la chymification.

Ici se terminent les longues considérations anatomiques auxquelles j'ai cru nécessaire de me livrer pour introduire plus de précision et de rigueur dans les propositions que j'établirai plus tard. Je n'ajouterai qu'une seule remarque , c'est que si c'est avec beaucoup de raison qu'on a comparé les membranes muqueuses à la peau , il n'est souvent pas moins utile de faire ressortir leurs différences. Sans doute le chorion cutané est exactement représenté par le tissu cellulaire sous-muqueux ; sans doute, ce que Bichat appelait

chorion des membranes muqueuses, représente exactement le corps muqueux de la peau, quoiqu'on n'ait pas encore pu exécuter pour les muqueuses le travail si bien exécuté par Gauthier (1) pour l'organe cutané. Enfin, dans la peau intérieure, comme dans la peau extérieure, on trouve des cryptes mucipares, des papilles dites nerveuses, et même quelquefois un épiderme qui prend le nom d'*epithelium*. Toutefois, ces nombreuses ressemblances ne doivent pas nous faire perdre de vue que la grande enveloppe qui couvre nos organes, tant en dehors qu'en dedans, subit des modifications bien remarquables dans la disposition et la quantité des éléments qui la constituent, suivant les fonctions qui sont confiées à ses différentes parties. La peau devait nous protéger, soit par sa résistance, soit en nous avertissant de la présence et des qualités des corps étrangers qui peuvent nous nuire ou nous être utiles. Aussi, trouve-t-on dans sa composition un épiderme beaucoup mieux formé que celui des muqueuses, lequel d'ailleurs manque le plus souvent; aussi le derme est-il d'une texture beaucoup plus dense, beaucoup plus serrée que le tissu cellulaire sous-muqueux; aussi, existe-t-il sous l'épiderme un

(1) *Dissertat. sur l'organe cutané*. Paris, 1811.

vaste réseau nerveux qui donne une sensibilité très vive à tout l'organe cutané, exquise à quelques-uns de ses points. La muqueuse gastrique devait recevoir les aliments grossièrement divisés; elle devait les déguster, en quelque sorte, une seconde fois, avant de les réduire en chyme; elle devait les humecter, pour leur faire subir les changements connus sous le nom de chymification; elle devait peut-être, enfin, absorber les parties les plus liquides de la masse chymeuse. Nous devons donc trouver et nous trouvons, en effet, un épithélium ou un liquide visqueux qui la garantit du contact immédiat d'un corps irritant, des expansions nerveuses qui lui font apprécier les qualités des aliments, des follicules mucipares qui versent abondamment un liquide nécessaire à la digestion, des villosités, enfin, qui pompent la partie la plus alibible du chyme.

CHAPITRE III.

Lésions anatomiques observées dans les membrane et couches cellulaires de l'estomac à la suite du cancer de cet organe.

« L'anatomie pathologique , a dit Laënnec , est
» une science à part ; elle doit trouver en elle-
» même une méthode qui lui soit propre et une
» classification fondée sur la nature des objets
» dont elle s'occupe , c'est-à-dire sur celle des
» lésions considérées indépendamment des symp-
» tômes qui les accompagnent et des lieux où elles
» existent. Cette méthode offre , d'ailleurs , l'avau-
» tage de pouvoir considérer les altérations orga-
» niques sous un point de vue différent de la
» médecine pratique , et rien ne contribue plus à
» faire connaître exactement un objet , que de
» l'examiner sous des rapports divers (1). »

Laënnec , partant de ces principes qu'il applique aux altérations pathologiques , dont il traite dans sa troisième classe , c'est-à-dire aux altérations de texture , remarque que celles-ci ont toujours les mêmes caractères , quelle que soit la partie du

(1) Article *Anatomie pathologique* du *Dictionn. des sciences médicales*.

corps humain où on les rencontre. Ainsi (pour prendre des exemples relatifs au sujet que nous traitons) , le squirrhe , quel que soit le tissu malade , est toujours une matière d'un blanc un peu bleuâtre ou grisâtre , légèrement demi transparente , dont la consistance , dans l'état de crudité , varie depuis celle de la couenne de lard , avec laquelle elle a beaucoup d'analogie pour l'aspect , jusqu'à une dureté voisine de celle des cartilages. Constamment , aussi , dans le ramollissement , cette matière prend graduellement la consistance et l'aspect d'une gelée ou d'un sirop dont la transparence est quelquefois troublée par une teinte grisâtre sale ou par un peu de sang.

Quel que soit le siège du tissu encéphaloïde , on le reconnaît toujours aux caractères suivants :

État de crudité. Matière moins consistante que la matière squirrheuse , un peu opaque , blanchâtre , divisée ordinairement en lobes inégaux , informes , séparés par un tissu cellulaire très fin , peu ferme , dans lequel se trouvent des vaisseaux assez volumineux , mais à parois très minces et peu consistantes.

État de ramollissement. Matière ayant une consistance et un aspect analogues à ceux de la matière médullaire d'un cerveau un peu mou , et laissant suinter quelques gouttelettes de sang quand on l'incise. Plus ramollie , cette matière forme une

sorte de bouillie blanchâtre , avec une teinte rosée.

D'ailleurs, quelque nombreuses, quelque variées que soient les nuances que produisent, dans ces deux tissus , les causes de la maladie , la nature de l'organe affecté , il leur trouve assez de caractères communs pour qu'on puisse les reconnaître. Dès lors il arrive à son but , qui est de placer ces deux productions dans une de ses quatre classes d'altérations pathologiques.

Mais, comme l'a dit lui-même Laënnec, cette manière de considérer les altérations organiques n'est pas la plus favorable à la médecine pratique. Pour rapprocher les lésions organiques , pour les classer , pour en composer une science , il a fallu chercher leurs traits de ressemblance. Les besoins du praticien , au contraire , exigent qu'on s'efforce de saisir le point de départ de telle ou telle altération qui a envahi plusieurs tissus ; c'est une marche inverse à celle adoptée , qui doit être suivie. Il faut s'attacher à trouver la différence de ce qui a paru semblable ou analogue ; pour atteindre ce but , on doit , autant que possible , suivre les changements survenus dans chaque tissu de l'organe affecté , depuis le commencement de la maladie jusqu'à sa terminaison.

Ceci posé, et pour parler de l'estomac en particulier , nous établissons que s'il était vrai que ce qu'on appelle matière squirrheuse ou encépha-

loïde, différât assez des membranes et couches cellulaires de l'estomac hypertrophiées, atrophiées, indurées, ramollies ou altérées de toute autre manière, soit dans leur nutrition, soit dans leurs produits de sécrétion, pour lui accorder une existence réelle, indépendante, il n'en serait pas moins nécessaire, pour la théorie et la pratique, de rechercher quelles sont les modifications de forme et de texture que subissent ces parties constituantes de l'organe, pour donner naissance à ce qu'on appelle des *tissus accidentels*. Mais si ces modifications ne sont presque jamais telles, qu'elles rendent méconnaissable aucune des membranes et des couches cellulaires de l'estomac ; si, d'un autre côté, une investigation attentive nous apprend que ces membranes et ces couches cellulaires, plus ou moins altérées dans leur nutrition et dans leurs produits de sécrétion, composent seules les tumeurs dites *squirrheuses* ou *encéphaloïdes*, nous serons amenés à penser que l'étude des lésions anatomiques des membranes et des couches cellulaires de l'estomac comprend toute l'anatomie pathologique du cancer de cet organe (1).

(1) On ne peut soutenir aujourd'hui la doctrine qui admettait dans l'économie des tissus morbides, sans analogues.

Dans le squirrhe et l'encéphaloïde, il y a altération des tissus nor-

La membrane séreuse ne paraît jamais primitivement altérée dans les dégénérescences cancéreuses de l'estomac. Le plus souvent, ce qu'on appelle les masses squirrheuses ou encéphaloïdes, ne font que la soulever. Quelquefois cependant elle paraît légèrement hypertrophiée, ou même présente quelques traces d'une inflammation manifeste. Assez fréquemment elle est plus dure et plus cassante.

La tunique musculaire est bien plus sujette à présenter les caractères assignés au squirrhe. C'est particulièrement, et peut-être même exclusivement, la membrane musculeuse qui offre à la vue une matière d'un blanc bleuâtre, demi-transparente, d'une consistance très ferme; ce qu'on appelle également squirrhe dans les autres parties est d'un blanc mat, et n'offre pas aussi parfaitement cette demi-transparence, et cet aspect bleuâtre dont je viens de parler. Dans quelques cas, la couleur de la tunique musculaire est rougeâtre; on peut surtout, comme nous l'avons dit, faire cette remarque lorsqu'elle est hypertrophiée.

maux, et quelquefois production d'une matière sécrétée inorganique, et que, pour cette raison, on ne peut appeler un tissu. Le tubercule et la mélanose sont inorganiques. Enfin, dans la cyrrhose, il y a hypertrophie d'un tissu normal, la substance jaune du foie, et atrophie d'un autre tissu normal, la substance rouge.

L'hypertrophie peut d'ailleurs présenter un grand nombre de degrés , soit pour l'étendue de l'espace qu'elle occupe, soit pour son développement.

M. Louis, dans son Mémoire intitulé : *Observations relatives au cancer du pylore et à l'hypertrophie de la membrane musculaire dans toute son étendue*, rapporte qu'une fois il a vu la membrane musculaire épaisse d'une ligne et quelque chose dans le voisinage du pylore, et d'une demi-ligne environ autour du grand cul-de-sac, ce qui est plus que le double de l'état naturel. Une autre fois, il a trouvé cette même membrane plus que doublée d'épaisseur dans toute son étendue.

Pinel, traitant du cancer de l'estomac dans sa Nosographie, rapporte un cas d'hypertrophie de la membrane musculaire, qui offrait près de quatre lignes d'épaisseur dans la région du pylore.

J'ai pu voir moi-même cette épaisseur portée jusqu'à un pouce, dans un cas dont voici l'observation :

Le 1^{er} novembre 1826 est entré à la Charité, Etienne Contremy, âgé de cinquante-cinq ans, tailleur. Il déclare avoir abusé de l'eau-de-vie pendant six ans; mais depuis dix ans il en prend très peu. Depuis deux ans, vomissements, après le repas du soir, d'une grande quantité d'eau limpide

et filante. Depuis six mois, ces vomissements sont devenus beaucoup plus fréquents, et le malade rend souvent ses aliments; enfin, depuis trois mois, les matières vomies sont quelquefois noirâtres.

Etat du malade le 2 novembre. — *Symptômes locaux.* Région épigastrique peu sensible, masse de consistance squirrheuse, à deux pouces au-dessous de la huitième côte droite, à trois pouces au-dessus de l'ombilic; vomissements de matières noirâtres, ressemblant à du marc de café. — *Symptômes généraux.* Langue blanchâtre, humide; constipation, pouls petit, mou; peau d'une pâleur remarquable, maigreur excessive; le front n'est pas grippé.

Le 6 novembre, même état; la faiblesse est plus grande, les vomissements de matières noirâtres continuent; évacuation, par les selles, de matières poisseuses, léger œdème des extrémités inférieures.

Mort le 7, à deux heures du matin, sans aucun trouble dans les sensations ni dans les facultés intellectuelles.

Ouverture du cadavre le 8 au matin.

L'estomac occupe toute la partie antérieure de l'épigastre, une grande partie de l'hypochondre gauche, et une petite partie de l'hypochondre droit. On aperçoit à l'extérieur une surface inégale, dure, formant la partie antérieure de la tumeur, qui était

sensible pendant la vie, et qui se prolonge jusqu'au bord des dernières fausses-côtes du côté droit. La paroi antérieure de l'estomac ayant été incisée avec précaution, on estime que ce viscère contient environ un litre d'une matière noirâtre, grumelée; d'un volume généralement plus grand que dans l'état normal, l'estomac présente une ampliation remarquable dans la région pylorique; le pylore est converti en une masse squirrheuse, offrant un volume au moins égal à celui d'un œuf de poule; une section verticale de cette tumeur montre la muqueuse réduite en une couche mince, d'une matière comme albumineuse, présentant des fongosités encéphaloïdes dans plusieurs points; d'ailleurs cette membrane conserve encore quelque consistance; *La membrane musculaire est tellement hypertrophiée qu'elle a un pouce d'épaisseur.* Pour se convaincre que le volume, la rénitence de la tumeur, doivent être attribués à l'hypertrophie de la membrane musculaire, on examine comparativement les parties de cette membrane qui avoisinent la partie malade, on suit la direction des fibres, et alors il ne reste aucun doute sur la nature et sur le siège de l'altération. Le reste de l'estomac ne présente aucune lésion; la muqueuse de la petite et de la grande courbure est pâle; la séreuse n'est que soulevée par la tumeur.

Les couches cellulaires sont dans leur état naturel ; peut-être pourrait-on les regarder comme légèrement atrophiées ; les ganglions lymphatiques ne sont nullement engorgés.

La muqueuse du gros et du petit intestin , dont le calibre est singulièrement diminué , est d'une pâleur remarquable.

Le pancréas et les ganglions mésentériques sont dans l'état normal : on peut en dire autant du reste des organes du bas-ventre et de ceux des autres cavités.

Ces augmentations de volume et de densité de la membrane musculaire de l'estomac ont été observées il y a déjà long-temps, comme on peut le voir dans Morgagni (1). En parlant de cette idée extravagante de Bartholin, qui affirmait qu'il a existé des hommes ruminant et portant des cornes, le célèbre professeur rapporte qu'Ethmuller a trouvé, dans quelques cas, l'estomac plus fibreux, plus charnu, et comme revêtu d'une couche musculuse.

Cependant les faits constatant l'hypertrophie de la membrane musculaire de l'estomac dans ses maladies cancéreuses, ne deviennent chaque jour moins rares que depuis l'éveil donné à ce sujet par MM. Andral et Louis.

(1) *De sed. et c. morb., Epist. xxxiv*, p. 244, edente Chaussier.

Il est aujourd'hui bien reconnu que dans un grand nombre de maladies, désignées sous le nom de cancer de l'estomac, le principal changement produit dans l'organisation de la partie malade est une hypertrophie, soit de toute la membrane musculaire, soit d'une portion plus ou moins considérable de cette membrane. MM. Bayle et Cayol vont plus loin; ils disent, dans leur excellent article sur le cancer (1), que lorsque celui-ci est borné à une seule membrane de l'estomac, c'est ordinairement la membrane musculaire qui en est attaquée. Il est très rare, au contraire, selon les mêmes auteurs, que le cancer soit borné à la membrane muqueuse.

Je me rappelle également avoir vu plusieurs fois de ces altérations isolées de la membrane musculaire. C'est même cette remarque qui m'a donné la première idée du travail auquel je me livre en ce moment.

Quelquefois, lorsque la tunique musculaire est hypertrophiée, on peut observer qu'elle est comme composée de deux tissus, dont l'un est d'un blanc bleuâtre, demi transparent, tandis que l'autre est d'un blanc plus mat, opaque, et résiste davantage au scalpel; un examen attentif fait recon-

(1) *Dictionn. des sc. médic.*, t. III, p. 624.

naître que le premier est constitué par les fibres musculaires, tandis que le second n'est que le tissu cellulaire intermusculaire qui a pris l'apect fibreux. Lorsque ce tissu cellulaire acquiert un développement considérable, c'est souvent aux dépens de la membrane musculaire qui s'atrophie, et peut même disparaître entièrement.

Certes, s'il était nécessaire il y a quelques années, d'appeler l'attention sur les maladies de la muqueuse gastrique, cette nécessité est loin d'exister aujourd'hui au même degré. Peut-être, au contraire, le moment est-il arrivé d'appeler sur les lésions, plus ou moins apparentes d'autres parties, l'investigation trop exclusivement dirigée sur ce point. Reconnaissons néanmoins que la muqueuse gastrique est, soit par ses éléments anatomiques et sa texture, soit par son contact avec les aliments, soit par le travail de la chymification, la partie de l'estomac la plus exposée à des lésions morbides. Pour mieux apprécier les changements qu'elle subit dans le cancer de l'estomac, nous considérerons successivement les altérations que peuvent nous offrir dans ce cas le corps muqueux proprement dit, les glandes mucipares, les papilles et les villosités.

Le corps de la membrane muqueuse peut offrir, dans le cancer, toutes les altérations dont il est susceptible.

Ainsi, *sous le rapport de sa couleur*, on l'a trouvé rouge, brun, violacé, ardoisé, noir, d'un blanc mat comme laiteux;

Sous le rapport des altérations de tissus sans perte de substance, il peut être adémateux, emphysémateux, fongueux, simplement hypertrophié; il peut être induré, diffluent; il peut présenter des excroissances analogues aux verrues, aux polypes ou aux fungus hématodes.

Enfin, *sous le rapport des altérations de tissu avec perte de substance*, il peut être ulcéré, soit à la suite d'inflammation, soit par l'effet d'un ramollissement circonscrit, soit encore à la suite d'excoriations. Ces ulcères peuvent devenir gangréneux; ils peuvent aussi se guérir, et alors il existe à la place de la muqueuse, la pellicule mince et lisse qui constitue la cicatrice.

Les follicules mucipares subissent fréquemment quelque altération dans le cancer de l'estomac; tantôt ils sont beaucoup plus faciles à apercevoir, et paraissent en très grand nombre, ce qui indique une augmentation de volume, laquelle existe souvent sans aucune injection rouge ou noire; quelquefois ils présentent une coloration noire à leur sommet; d'autres fois, ces petites glandes tuméfiées sont entourées, à leur base, d'un cercle rouge, et présentent à leur sommet un point grisâtre, qui le plus souvent est déprimé, et donne à

la tumeur une forme ombiliquée. Dans d'autres cas, le sommet et la base des follicules mucipares sont ardoisés ou noirâtres. Ces petits organes sont aussi très susceptibles d'ulcérations aiguës ou chroniques : on peut même établir que la majorité des ulcères de l'estomac provient de l'ulcération des glandes mucipares.

L'altération des papilles, dans le cancer de l'estomac, consiste dans leur augmentation de volume, et souvent dans leur injection, dont la couleur est extrêmement variable.

Quant aux villosités de la muqueuse gastrique, quelquefois elles sont détruites dans une étendue plus ou moins considérable ; quelquefois elles sont injectées en rouge ou en noir.

Telles sont les altérations que présentent les membranes de l'estomac dans le cas de cancer de cet organe. Passons aux couches cellulaires.

MM. Bayle et Cayol ne parlent pas, dans leur Histoire du cancer de l'estomac, des altérations que cette maladie fait subir au tissu cellulaire sous-muqueux ou sous-séreux. Cependant une étude attentive des masses dites squirrheuses et cérébri-formes, que peut présenter le ventricule, montre, sinon toujours, au moins le plus fréquemment, une altération quelconque de ces deux couches de tissu cellulaire. C'est surtout celle à laquelle on donne le nom de sous-muqueuse, qui présente, dans le

cas de cancer, des modifications, soit dans sa couleur, soit dans son épaisseur, soit enfin dans sa consistance.

Tantôt, au lieu d'offrir comme dans son état normal, une couleur d'un blanc légèrement jaunâtre, ce tissu cellulaire devient d'un blanc gris ou d'un blanc mat; quelquefois aussi il est sillonné par des vaisseaux sanguins, et, dans ce cas, il offre le vrai type de ce qu'on a appelé tissu encéphaloïde.

Son épaisseur varie, depuis celle d'un pouce et plus, jusqu'à celle de la toile la plus mince. Une très grande hypertrophie de la membrane musculaire peut même la réduire à rien.

La densité du tissu cellulaire sous-muqueux est variable : le plus ordinairement, dans le cas de cancer, elle est considérablement augmentée, et égale celle du tissu fibreux.

Non-seulement le tissu cellulaire sous-muqueux est susceptible d'un grand nombre d'altérations de nutrition, mais encore il peut donner naissance à diverses matières sécrétées, telles que des liquides gélatineux, purulents; telles que du tubercule, de la mélanose, etc. Ce sont ces produits sécrétés étendus sous forme de couches, ou réunis en foyers, qui donnent aux tumeurs cancéreuses une consistance et des apparences extrêmement variables.

Quoique le tissu cellulaire sous-péritonéal soit

continu avec la partie du sous-muqueux qui a traversé la membrane musculaire, il est plus rarement et moins gravement affecté. On peut remarquer, à ce sujet, que souvent altéré dans la péritonite, il paraît prendre peu de part aux maladies des membranes musculaire et muqueuse, et même à celles de la couche cellulaire sous-muqueuse : du reste, les altérations auxquelles il est sujet sont les mêmes que celles du tissu sous-muqueux.

Bien que l'anatomie pathologique apprenne que le tissu cellulaire sous-muqueux augmenté de volume et induré forme ordinairement la partie la plus considérable des tumeurs squirrheuses ou encéphaloïdes de l'estomac, je crois devoir rapporter ici un fait que j'ai observé, il y a plus d'un an, et qui m'a montré une lésion de ce genre, parvenue à un assez grand développement.

Le 18 octobre 1826, est entré à la Charité, Lebrun, cultivateur, âgé de cinquante ans. Depuis sept ans, Lebrun a éprouvé de fréquents maux d'estomac; toutefois, il n'a quitté ses occupations que depuis deux mois. A partir de cette époque, les vomissements se sont renouvelés tous les trois ou quatre jours; selon la déclaration du malade, ces vomissements ont quelquefois été rougeâtres. Voici l'état dans lequel il s'est présenté à notre observation le 20 octobre :

Symptômes locaux. — On sent, à un pouce au dessous de l'appendice xiphoïde, et un peu à droite, une tumeur oblongue, du volume d'une noix; à gauche, à trois pouces de cette tumeur, sous le rebord des dernières fausses-côtes, et jusqu'à la région de la rate, on sent une autre tumeur rénitente, qui paraît appartenir au grand cul-de-sac de l'estomac; éructations fréquentes et acides; insensibilité de l'épigastre.

Symptômes généraux. — Langue légèrement jaunâtre dans le milieu, rose sur les bords; constipation, pouls régulier non fébrile, face hâlée, très légèrement jaunâtre; front lisse, air calme et rempli d'espoir.

Le 24 octobre, amélioration sensible à la suite de cinq selles, qu'ont produites deux onces d'huile de ricin, conseillées dans l'intention d'évacuer des matières fécales, formant des tumeurs considérables dans plusieurs points de l'intestin.

Le 28 octobre, vomissement d'une très grande quantité de matières noirâtres, mêlées avec du riz, que le malade a mangé avec répugnance.

Le 7 novembre, continuation des mêmes vomissements, diarrhée, affaiblissement très marqué.

Le 9, assoupissement presque continuel, adynamie toujours croissante.

Le 10, le malade se plaint beaucoup d'un catarrhe

pulmonaire intercurrent; peau chaude, halitueuse, moins de faiblesse.

Le 11, le pouls est très petit; peau chaude, mais sèche; le malade, qui jouit de son intelligence, peut à peine prononcer quelques mots.

Mort le 13 novembre, à cinq heures du matin.

L'ouverture, faite le 14, vingt-sept heures après la mort, nous a montré que les parois du pylore étaient épaisses de près de huit lignes, dont six étaient formées par le tissu cellulaire sous-muqueux, une par la membrane musculaire, et la huitième par la muqueuse, le tissu cellulaire sous-péritonéal, et la séreuse, qui paraissait parfaitement saine.

On remarqua aussi à la partie inférieure de la grande courbure de l'estomac, à trois travers de doigt du pylore, une tumeur ronde, du volume d'un petit œuf de poule, présentant à la surface intérieure de l'estomac une matière fongueuse, cérébriforme, que l'on rapporta à la muqueuse, et plus profondément une substance blanchâtre nacré, criant sous le scalpel, semblable en tout aux corps fibreux que l'on trouve fréquemment entre les couches musculaires de la matrice. L'existence, derrière cette tumeur, de la tunique musculaire ne permettait pas de douter que cette altération appartînt au tissu cellulaire sous-muqueux.

On ne trouva, du reste, rien à noter dans le canal intestinal ni dans ses annexes ; les organes contenus dans le thorax et le crâne étaient dans l'état sain.

Si les auteurs qui ont recueilli un grand nombre de faits sur les cancers de l'estomac, n'ont pas reconnu que très fréquemment la dimension et la dureté de la tumeur tiennent à l'augmentation de volume et à l'induration du tissu cellulaire sous-muqueux, s'ils ont cru pouvoir constater l'existence des tissus squirreux et encéphaloïde, sans rechercher ce qu'était devenu cette couche sous-muqueuse qui, ayant changé d'apparence par les altérations qu'elle avait subies, présentait cet aspect squirreux et encéphaloïde, c'est qu'ils se sont bornés à faire l'anatomie pathologique des organes pris dans leur ensemble, sans faire l'anatomie pathologique de chacun des tissus qui entrent dans la composition de ces organes : il serait difficile de prévoir où s'arrêtera cette nouvelle série de recherches, qui a fourni et promet encore à la médecine de nombreuses et utiles applications.

Des considérations précédentes, on peut conclure : 1^o que toutes les membranes et les deux couches de tissu cellulaire de l'estomac peuvent participer à la formation de tumeurs cancéreuses ; 2^o que celles de ces parties qui s'éloignent le plus de leur état normal, sont le tissu cellulaire sous-

muqueux, la tunique musculaire, la membrane muqueuse, le tissu cellulaire sous-péritonéal; enfin, la membrane séreuse qui ne paraît jamais affectée que légèrement, et qui, le plus souvent, ne l'est pas du tout.

Une question importante, et dont la solution mérite de nous occuper, est celle-ci : Chacune de ces membranes, chacune de ces couches cellulaires peut-elle être atteinte primitivement du cancer, ou, en termes plus rigoureux, peut-elle subir isolément les altérations dont nous avons vu qu'elle était susceptible dans les maladies cancéreuses qui attaquent plusieurs de ces parties?

M. le professeur Roux, le premier (1), a cherché à déterminer quelles sont les parties de l'organisme qu'on doit regarder comme pouvant être affectées primitivement du cancer. Depuis, ces recherches ont été continuées avec succès; mais, pour ne parler que de mon sujet, voici le résultat auquel on est parvenu :

Le tissu cellulaire sous-muqueux peut être atteint primitivement de ce qu'on appelle dégénérescence cancéreuse. M. le docteur Louis a vu, dans plusieurs estomacs, la couche cellulaire sous-muqueuse épaissie, indurée, les membranes et la couche cellulaire sous-péritonéale étant par-

(1) Mémoire renfermant quelques vues générales sur le cancer.

faitement saines. J'ai vu moi-même, en 1827, un cas qui vient à l'appui de la remarque faite par l'anatomiste que je viens de citer. M. le professeur Cruveilhier nous a montré un intestin grêle dont toutes les membranes et la couche sous-séreuse étaient dans l'état normal, mais qui offrait, dans une étendue de huit pouces, une augmentation de volume assez considérable de la couche sous-muqueuse, pour donner à celle-ci trois lignes d'épaisseur. C'est également à cette couche cellulaire sous-muqueuse qu'il faut surtout attribuer la formation de ces ulcères secs que l'on rencontre assez fréquemment dans les estomacs dits cancéreux. Dans ces cas, en effet, on voit le tissu cellulaire, augmenté de volume et induré, former un bourrelet circulaire d'une étendue plus ou moins considérable, avec peu ou point d'altération dans la portion de muqueuse qui le recouvre.

La tunique musculaire peut offrir aussi un épaississement partiel avec un aspect bleuâtre, dans des points au niveau desquels la membrane muqueuse, ainsi que les couches cellulaires et la séreuse, sont parfaitement saines. M. Andral a rapporté quelques faits qui viennent à l'appui de cette proposition (1). M. Louis déclare avoir pu

(1) *Clinique médicale*, tom. IV.

egalement la vérifier. Toutefois, dans les cas rapportés par lui d'hypertrophie de la totalité de la membrane musculaire, il a vu constamment l'altération de celle-ci être accompagnée de celle des couches cellulaires et même de la muqueuse.

Quant à la membrane muqueuse, MM. Bayle et Cayol se croient autorisés, par les faits qu'ils ont observés, à lui refuser la faculté d'être affectée isolément de la dégénérescence cancéreuse. Mais, quand bien même un grand nombre d'autres faits ne forceraient pas notre conviction, l'analogie nous porterait à lui accorder cette funeste faculté. Pourquoi la muqueuse de l'estomac différerait-elle en cela de celle des lèvres, de l'œil, des fosses nasales, de la vessie, etc. : qu'il me suffise d'emprunter à la clinique de M. Andral un fait propre à dissiper tous les doutes (2).

Un individu entré à la Charité avec tous les symptômes de la gastrite chronique, vomissait chaque jour, depuis long-temps, près de quatre pintes d'un mucus blanchâtre comme glaireux, semblable à du blanc d'œuf qui n'a pas encore été soumis à la coction. Ce mucus était vomi en plusieurs fois dans les vingt-quatre heures ; ce qu'il y avait de remarquable, c'est que les tisanes, les bouillons, les crèmes de riz, les potages, en un

(1) *Ouv. cit.*, tom. iv, pag. 399.

mot, le peu d'aliments qui était pris, n'était jamais rejeté. A l'ouverture du cadavre, on ne trouva d'autres lésions dans l'estomac qu'une hypertrophie générale de la membrane muqueuse, avec coloration brune de son tissu, et un développement très prononcé des follicules.

Loin de nier la possibilité de l'altération isolée de la muqueuse, je crois pouvoir penser que les follicules mucipares peuvent être affectés d'une induration comme cancéreuse, avec augmentation de volume, sans que le corps de la muqueuse partage cet état morbide. Quelques-unes des observations de M. Billard sont très favorables à cette manière de voir. Je citerai surtout la soixante-quatrième, dans laquelle on a trouvé toute l'étendue de la surface muqueuse couverte d'un nombre prodigieux de granulations blanches, grosses comme un grain de millet, éparses sans ordre sur la surface gastrique, qui ne présentait pas de traces inflammatoires concomitantes. Ces cryptes mucipares de l'estomac étaient blancs et légèrement ponctués (1).

(1) Morgagni nous a transmis un cas, dans lequel l'altération des cryptes mucipares de l'estomac, paraît avoir puissamment contribué à la mort du sujet. Cette altération a été produite par le mercure, dont l'action sur tout le système glandulaire est si remarquable. Voici cette observation :

« Vir annos natus quatuor et quadraginta, cum a patria abesset in

Le tissu cellulaire sous-péritonéal est susceptible des mêmes altérations que la couche sous-muqueuse. On conçoit qu'il doit quelquefois être affecté isolément. Cependant, je ne connais aucun fait qui établisse cette proposition d'une manière positive.

Enfin, tout porte à croire que la séreuse n'est jamais atteinte primitivement de la désorganisation cancéreuse.

Si nous recherchons maintenant quelles sont les régions de l'estomac qui offrent le plus fréquemment les tumeurs cancéreuses, et si, en même temps, nous nous rappelons le dévelop-

» montosis et incultis locis, multa adversus levissimam gonorrhœam
 » virulentam ex argento vivo remedia sumpsit, qualia habere potuit,
 » perperam fortasse et preparata et servata. Quibus dum uteretur, ven-
 » triculus non modo irritabatur, verum etiam vomere cogebatur. Ab eo
 » tempore quæcumque comederet aut biberet, cœpit fere omnia reji-
 » cere. Ni rejiceret, ventriculi angore, quo semper propemodum sed
 » leviter afficiebatur, multo magis torqueri et singultu quoque; at,
 » postquam rejecerat, si nova sumeret alimenta, hæc sæpius retinere.
 » Multam eamque crassam et pravi saporis expuebat salivam. Pigra al-
 » yus, lacte injecto nihil nisi duros recrementorum globulos, redde-
 » bat. Et quamvis pulsus necdum quidquam haberet quod ab naturæ
 » modo recederet, tamen non erat levis. Plura et varia adversus hunc
 » morbum in usum tracta sunt auxilia; sed incassum omnia; ut de-
 » nique homini moriendum fuerit. — Ventriculus pylorum angustum
 » habuit et prædurum et prope hunc ulcusculum; in reliqua autem in-
 » teriore facie, multas quasi glandulas passim disjectas. »

pement inégal qu'offrent, dans l'état normal, les membranes et les couches de tissu cellulaire, suivant les divers points de l'organe, nous verrons que le cancer affecte de préférence le pylore, c'est-à-dire la partie de l'estomac où la tunique musculieuse est plus prononcée et plus active, la partie où le tissu cellulaire sous-muqueux présente la couche la plus épaisse, la partie enfin où les follicules mucipares sont en plus grand nombre. Quelle est la région de l'estomac où existent, pour la tunique musculieuse, la couche sous-muqueuse et les follicules mucipares, des conditions contraires à celles que nous venons de signaler? C'est celle du grand cul-de-sac; c'est aussi celle où le cancer se montre le plus rarement. Ce résultat de l'expérience fait sentir combien l'étude des altérations pathologiques des tissus de l'estomac, dans le cancer de cet organe, est essentielle pour la théorie, et conséquemment pour le traitement de cette redoutable affection.

Nous ne remplirions pas d'une manière complète la tâche que nous nous sommes imposée, si nous ne cherchions pas, autant que nos forces nous le permettent, à déterminer quelle part prend, dans ces lésions, chacun des éléments anatomiques qui entrent dans la composition des parties malades. Faut-il accuser isolément, également ou inégalement, les vaisseaux sanguins,

les vaisseaux lymphatiques , la fibre musculaire , la fibre cellulaire et les nerfs ?

Les vaisseaux sanguins , peu répandus dans la membrane musculaire , plus nombreux , mais plus déliés , dans la séreuse et les couches cellulaires , ont été , en quelque sorte , prodigués dans la composition de la muqueuse gastrique. D'après cette disposition , il serait facile de prévoir ce que les faits ont démontré , savoir : que dans un grand nombre d'affections cancéreuses de l'estomac , on a trouvé les vaisseaux artériels , et surtout les vaisseaux veineux de la muqueuse , dans un état de plénitude qui donnait à cette membrane une couleur quelquefois rouge , mais plus souvent brune ou noir , dans un ou plusieurs points de sa surface. Souvent aussi on trouve dans le tissu cellulaire sous-muqueux des veines plus ou moins dilatées que l'on aperçoit très bien à travers la muqueuse transparente et amincie. Ces veines ont présenté tantôt un épaissement de leurs parois , tantôt des caillots qui obstruaient leur canal (1).

Quelquefois un vaisseau rompu présente un orifice béant au fond d'une ulcération ; et , chose remarquable , cet état du vaisseau ne donne pas nécessairement lieu à l'hématémèse , puisque M. Dalmas fils a trouvé un estomac dans lequel

(1) M. Andral , *Clinique médicale* , tom. iv , pag. 415.

existait une semblable rupture de vaisseau , sans qu'il y ait eu ni vomissement de sang , ni accumulation de ce liquide dans la cavité gastrique (1).

Quoique la membrane musculeuse paraisse recevoir peu de sang dans son état normal , on remarque cependant , dans certains cas d'hypertrophie , qu'elle prend une couleur plus rouge à mesure qu'elle augmente de volume.

Ce que nous venons de dire de la membrane musculaires s'applique très bien au tissu cellulaire , qui , lorsqu'il est augmenté de volume , est souvent parcouru par des vaisseaux , en général très petits , et qui ne semblent formés que par une seule membrane , contenant un liquide rouge ou noir ; ce qui , comme nous l'avons dit , lui donne les caractères assignés au tissu encéphaloïde. Quant à la membrane séreuse , on sait qu'elle devient rarement rouge , même dans l'inflammation la plus intense ; on sait qu'on a trouvé du pus à sa surface , sans qu'on ait pu reconnaître dans sa texture

(1) Ce fait est tellement extraordinaire , que beaucoup de personnes penseront que la rupture du vaisseau n'a eu lieu qu'après la mort. Je ferai remarquer que la présence d'un caillot suffirait pour rendre ce phénomène très naturel , et qu'il existe dans la science des faits bien constatés , analogues à celui recueilli par M. Dalmas. M. Boyer a vu plusieurs fois une ouverture du sinus longitudinal supérieur ne donnant lieu qu'à une hémorragie légère que la moindre compression arrêtait. (*Mal. chirurg.* , tom. v , pag. 163.)

aucun changement qui rendît compte de sa formation.

Les vaisseaux lymphatiques de l'estomac n'ont pas encore, que je sache, offert de lésion anatomique à ceux qui ont examiné les tumeurs cancéreuses de cet organe. Une seule fois M. Andral a vu un vaisseau lymphatique, partant d'une ulcération de l'estomac, contenir une matière purulente. Ce que M. Andral n'a trouvé qu'une fois dans l'estomac, il l'a très souvent observé dans les intestins. Devons-nous croire que la raison de cette différence est la rareté des vaisseaux chylières de l'estomac, comparée à leur multiplicité dans les intestins? Cette opinion me semble très probable. Quoi qu'il en soit, quelques auteurs ont pensé que les vaisseaux lymphatiques jouaient un grand rôle dans ces maladies. C'est ainsi que Chardel (1) dit : « que, dans certains cas, la lymphe » paraît s'être épanchée dans l'épaisseur des parois » de l'estomac, ce qui donne à leur coupe un » aspect analogue à celui du blanc d'œuf durci » au feu, et leur fait former une tumeur plus ou » moins volumineuse. »

Cette idée de la coopération des vaisseaux lymphatiques dans le développement des masses can-

(1) *Monographie des dégénérescences squirrheuses de l'estomac.*
Paris, 1808, pag. 106.

céreuses de l'estomac paraît d'autant plus plausible à l'auteur que je viens de citer, qu'il remarque que très souvent on trouve les glandes lymphatiques voisines, les glandes épiploïques et même le foie, dans un état de dégénérescence analogue à celle de l'estomac ; que les douleurs atroces qui accompagnent les affections cancéreuses ne se retrouvent pas dans la plupart des squirrhosités de l'estomac. Enfin, il répète, d'après Bayle, que sur cent cadavres ouverts dans les cabinets de l'école, on rencontre quatre cancers de l'estomac ; ce qui prouve que cette maladie est plus fréquente dans la classe la plus pauvre, parce que leur nourriture, leur habitation et leur genre de vie prédisposent aux maladies lymphatiques.

Mais, dirons-nous à notre tour, ce que vous prenez pour de la lymphe épanchée et coagulée n'est autre chose que les membranes et les couches cellulaires diversement altérées, dont l'aspect a changé avec la texture. Quand il existe un liquide épanché, ou plutôt sécrété, rien ne nous apprend que ce liquide soit de la lymphe. On n'a jamais vu l'ouverture par laquelle se serait fait ce prétendu épanchement. Nous admettrons ensuite, avec Chardel, qu'une des considérations qui doit le plus nous faire croire que les vaisseaux lymphatiques ne sont pas étrangers à la maladie, c'est l'altération, non pas constante, mais fréquente,

des ganglions lymphatiques voisins, altération qui se communique ensuite à d'autres parties, très probablement au moyen des vaisseaux lymphatiques. Quels sont, en effet, les organes qui offrent le plus souvent des masses squirrheuses, lorsque l'estomac est affecté de cancer? Ce sont certainement les ganglions épiploïques, le foie et le pancréas. Or, l'anatomie nous a appris que l'épiploon, le foie et le pancréas ont des communications fréquentes avec l'estomac, au moyen des vaisseaux lymphatiques. Nous profiterons ensuite d'une autre remarque de Chardel, savoir : que les squirrhes de l'estomac, même lorsqu'ils sont passés à l'état de cancer ulcéré, sont rarement douloureux et ne paraissent le devenir que lorsque la muqueuse est hérissée de fongosités : preuve, entre beaucoup d'autres, que les cancers de plusieurs de nos parties ne sont pas aussi semblables entre eux que quelques personnes semblent le croire.

Quant aux hypothèses élevées depuis quelques années sur l'inflammation des vaisseaux blancs, elles sont trop dénuées de preuves pour que nous adoptions sur parole tout ce qu'on a publié à leur égard.

Je terminerai donc ici ce que j'avais à dire sur les lésions anatomiques des lymphatiques d'un estomac cancéreux, en faisant le vœu que l'en-

thousiasme avec lequel on avait accueilli, après les travaux de J. Hunter, de Mascagni, de Cruikanck, de Sœmmering, l'idée d'une grande influence du système lymphatique dans l'économie, ne soit pas remplacé par un oubli moins fondé que le sentiment auquel il succéderait.

Nous n'avons rien à ajouter relativement à la part que prend la fibre musculaire dans la formation des tumeurs cancéreuses de l'estomac, si ce n'est que cette fibre ne paraît alors subir de changement que dans son volume, et non dans sa nature, dans sa composition intime.

Il n'en est pas de même de la fibre cellulaire. Si quelquefois, dans le cancer de l'estomac, elle augmente ou diminue de volume sans perdre aucune de ses qualités physiques, le plus souvent sa couleur et sa consistance sont changées. Ce n'est plus une simple hypertrophie, comme pour la fibre musculaire, c'est une véritable altération de texture.

Enfin, le système nerveux est-il affecté dans le cancer de l'estomac?

Si nous consultons l'analogie, nous serons fondé à répondre que les nerfs de l'estomac peuvent être affectés de cancer, même primitivement. On trouve, en effet, de nombreux exemples de cancer des nerfs dans une thèse du docteur Ter-

rier (1), dans une thèse du docteur Viel-Hautmesnil (2), dans l'ouvrage de M. Jules Descot, sur les affections locales des nerfs. M. Moutard-Martin a vu une tumeur cancéreuse dans le nerf médian, tumeur dont l'extirpation fut suivie du développement d'une masse cancéreuse dans le cerveau, et, par suite, de la mort du malade.

J'ai pu observer moi-même, à la Charité, en 1826, chez un vieillard de quatre-vingt-cinq ans, une tumeur ronde, du volume d'une noix, très douloureuse à la pression, qui existait au niveau et à la partie externe de l'articulation huméro-cubitale. Le malade qui portait cette tumeur ayant succombé à un anévrysme du cœur, deux jours après son entrée à l'hôpital, on put voir qu'elle était formée par le nerf musculo-cutané externe. Un examen attentif fit reconnaître que le nevrième et les filets nerveux étaient distendus, écartés par une petite masse squirrheuse, du volume d'un gros pois, qui était située plus profondément. Ce fait, et un autre très analogue rapporté par M. J. Descot (3), prouvent, contre MM. Bayle et Cayol (4), que le cancer n'appartient pas tou-

(1) *Observations et considérations sur le cancer.* Paris, 1806.

(2) *Considérations générales sur le cancer.* Paris, 1807.

(3) Ouvrage cité, pag. 262.

(4) Article cité, pag. 613.

jours au nevrilème plus qu'à la substance qu'il enveloppe.

M. Gendrin m'a dit avoir trouvé dans un état évident d'hypertrophie des filets nerveux se rendant à des glandes mammaires cancéreuses.

Mais a-t-on trouvé les nerfs de l'estomac cancéreux?

L'année dernière, M. Cruveilhier a cru reconnaître la dégénérescence cancéreuse du pneumogastrique droit, au niveau du cardia, chez un individu présentant un énorme cancer de l'estomac.

Je ne connais, dans la science, aucune observation qui résolve aussi directement, aussi positivement la question, que le fait suivant dont j'ai été témoin, il y a peu de mois.

M. T....., âgé de cinquante-deux ans, employé au ministère de la guerre, ex-employé aux vivres de l'armée, était devenu sujet à des douleurs rhumatismales, après un grand nombre de nuits passées au bivouac. De retour dans ses foyers, il éprouvait de temps en temps ces douleurs, qui se dissipaient toujours d'elles-mêmes après quelques jours. Jusqu'en 1817, la santé de M. T..... ne fut pas sérieusement altérée. Mais, à cette époque, il ressentit dans la région épigastrique des douleurs qu'il rapporta à son rhumatisme, et que ses parents attribuèrent à la gêne que devaient éprouver les viscères, par suite d'une ancienne dévia-

tion de la colonne vertébrale. Les digestions, qui d'abord n'avaient pas été troublées, commencèrent à devenir pénibles. Des vomissements eurent lieu, les matières vomies furent successivement un mucus limpide et filant, puis un liquide noirâtre. Ces vomissements résistèrent opiniâtrement aux moyens par lesquels on les combattit. Le malade alarmé consulta M. Dubois, qui déclara qu'on devait croire à l'existence d'un squirrhe du pylore. Tout espoir semblait perdu, lorsque M. le docteur Ouvrard, alors interne à l'Hôtel-Dieu, conseilla au malade de prendre une potion fortement opiacée, afin, disait-il, de voir si les accidents dépendaient d'une irritation inflammatoire ou d'une irritation nerveuse. Le lendemain du jour où cette potion calmante fut administrée, tous les accidents avaient cessé. Quelques jours après, le malade put sortir et reprendre ses fonctions au ministère.

A partir de ce moment, M. T..... a joui de toute sa santé; ses digestions se sont faites parfaitement, et, pendant dix ans, rien ne lui aurait rappelé le danger qu'il avait couru, s'il n'avait conservé l'habitude de rendre, tous les matins, une assez grande quantité de mucosités limpides. Au mois de juin 1827, il fut repris de douleurs dans la région de l'estomac, douleurs qui se répandirent bientôt dans tout le ventre. Néanmoins, il ne changea rien ni à son régime ni à ses travaux

ordinaires. Un dévoiement abondant et douloureux fut la suite de cette imprudence. Il y avait déjà un mois que le malade était atteint d'une gastro-entérite évidente, lorsque M. Broussais fut appelé et conseilla un traitement fortement antiphlogistique et une diète sévère. Le peu de succès obtenu de ces moyens engagea M. T..... à ne les employer qu'avec négligence. Cependant la maigreur devenait extrême et les forces diminuaient chaque jour. On eut alors recours à M. Fouquier. M. Fouquier, se fondant sur l'existence d'une tumeur située entre l'ombilic et les fausses côtes du côté gauche, déclara, malgré l'absence des vomissements, qu'il existait un squirrhe de l'estomac. Son pronostic fut très fâcheux. Il prescrivit une potion antispasmodique et calmante, l'eau de Seltz, des pilules savonneuses et un régime très léger et très doux. Le malade suivait les conseils de l'habile et sage praticien que je viens de nommer, lorsque, le 17 août, la famille de M. T..... m'engagea à lui donner des soins. Voici l'état dans lequel je trouvai le malade à ma première visite : *Symptômes locaux* ; je reconnus très facilement à travers les parois abdominales amincies, à une distance à peu près égale de l'ombilic et des fausses côtes gauches, une tumeur dure, rénitente, présentant à peu près le volume d'un œuf de pigeon. Je n'osai affirmer si cette tumeur

était formée par les membranes et couches cellulaires composant l'estomac, ou bien si elle était due à un engorgement des ganglions lymphatiques qui ceignent la grande courbure de ce viscère. J'avoue même que je penchais pour cette dernière opinion, tant à cause de l'absence des vomissements qu'à cause de l'intégrité apparente des fonctions de l'estomac. La pression sur le ventricule ne déterminait aucune douleur, quoique des élancements fort pénibles se fissent, de temps en temps, sentir spontanément dans cette région. Le malade rendait plusieurs fois par jour une pituite filante, mais sans âcreté. *Symptômes généraux.* La langue était uniformément rose et humide; pas de soif, constipation, urines claires et abondantes. La respiration était libre. Les forces permettaient à peine au malade d'aller de son lit à son fauteuil. Attente tranquille d'une mort prochaine.

Je conseillai l'application continue de cataplasmes émollients et narcotiques sur la tumeur, l'usage d'une potion gommeuse et opiacée, et pour toute nourriture du lait coupé.

Après huit jours de ce traitement, la tumeur était sensiblement plus souple; les douleurs avaient cessé de revenir; l'expuition muqueuse était beaucoup moins abondante. Cependant la constipation continuait. Le peu de matières fécales qui était

rendu, offrait cette singularité, qu'elles semblaient avoir passé à travers un intestin d'un calibre moitié moindre que le calibre ordinaire du rectum.

Je me décidai, non sans avoir beaucoup hésité, à prescrire quelques grains de calomélas, pour faire cesser la constipation, toujours si fâcheuse en pareil cas. Le malade eut plusieurs selles et dit être bien soulagé.

Le surlendemain de l'action de ce léger purgatif, que je n'avais employé qu'à regret, le dévoiement persista, et les douleurs reparurent. Je m'empressai d'employer des émoullients à l'intérieur et à l'extérieur. A cette époque, c'est-à-dire le 25 août, M. T..... tomba dans un état d'anéantissement dont il était fort difficile de le faire sortir. Cet état n'aurait pas été pénible pour le malade, s'il n'avait eu en même temps une toux assez opiniâtre, qui ne me parut réclamer aucun soin particulier, la percussion et l'auscultation n'indiquant aucune gêne dans les viscères de la poitrine. Enfin, le 28 août, M. T..... expira sans souffrir et sans se plaindre.

Le 29 août, à sept heures du soir, vingt-deux heures après la mort, je fis l'ouverture du cadavre, conjointement avec MM. les docteurs Duhamel et Pinel. Voici l'extrait du procès-verbal que nous remîmes à la famille :

Habitude extérieure. Très grande émaciation ;

quelques raies verdâtres existantes sur l'abdomen annoncent un commencement de putréfaction, que confirme une odeur fétide. La colonne vertébrale est déviée de droite à gauche par l'altération des huit dernières vertèbres dorsales. Cette déviation ne présente aucune saillie considérable.

Abdomen. Les viscères du bas-ventre et de la poitrine étant mis à découvert, on voit une tumeur d'une consistance très ferme, occupant la grande courbure de l'estomac, et se prolongeant antérieurement et postérieurement jusqu'à la petite courbure où elle cessait d'être sensible, pendant la vie, parce qu'elle était recouverte par un prolongement du lobe gauche du foie. Cette tumeur, offrant une étendue transversale de trois pouces environ, est située à deux pouces du cardia et à trois pouces du pylore; le cardia et le pylore sont dans l'état sain. L'estomac étant séparé du canal intestinal, une incision pratiquée le long de la petite courbure fait voir que ce viscère contient une petite quantité de mucosités adhérentes à ses parois.

La membrane muqueuse, d'un blanc grisâtre, d'une consistance ordinaire, est épaisse d'une demi-ligne dans l'endroit correspondant à la tumeur. En cet endroit, et près du pylore, on remarque des corps blanchâtres, de forme circulaire, d'une étendue variée, qui paraissent être

des follicules mucipares augmentés de volume.

Le tissu cellulaire sous-muqueux, d'un blanc mat, d'une consistance lardacée, présente, dans la partie malade, une épaisseur qui varie d'une ligne à deux au moins.

La membrane musculaire, d'un blanc bleuâtre demi-transparent, d'une grande consistance, offre dans toute l'étendue de la tumeur, une hypertrophie en rapport inverse avec l'augmentation de volume de la couche cellulaire sous-muqueuse. Dans quelques endroits, la membrane musculaire offre une épaisseur de plus d'une ligne.

La couche cellulaire sous-péritonéale et le péritoine sont tellement unis, qu'il est difficile de les isoler. Ils ont, ainsi réunis, l'aspect d'une membrane dermoïde.

En suivant avec attention le cordon œsophagien droit, on reconnaît que son volume ordinaire, depuis le cardia jusqu'à la partie supérieure de la tumeur, *double tout à coup, ce qui est très sensible dans l'espace d'un pouce environ.* Ce cordon nerveux, qui, en augmentant de volume, n'a pas changé de couleur ni de consistance, pénètre ensuite la tumeur, et il devient impossible de le distinguer des membranes et couches cellulaires malades.

La plupart des ganglions lymphatiques qui garnissent les courbures de l'estomac, sont dans

un état d'engorgement. Aucun d'eux ne contient de tubercule.

Les vaisseaux sanguins et lymphatiques de l'estomac ne présentent aucune particularité remarquable.

Le reste du canal intestinal offre à noter, 1° une rougeur ramiforme et légèrement striée dans la première partie du duodénum, première partie dont la muqueuse et la couche cellulaire sous-jacente présentent un peu d'épaississement; 2° une rougeur capilliforme dans le cœcum et la partie supérieure du colon; 3° un rétrécissement du calibre du rectum, tel qu'on n'y peut faire pénétrer que le petit doigt.

Le péritoine est tacheté par quelques granulations, surtout dans sa portion sous-diaphragmatique gauche.

Le foie est parfaitement sain. La vésicule est remplie d'une bile épaisse et verdâtre; les intestins contenaient fort peu de matières fécales et peu de bile, malgré l'état inflammatoire du duodénum.

Région cervicale et thoracique. Le larynx présente au-dessous des cordes vocales une injection assez prononcée. La trachée et les premières bronches sont dans l'état sain; les secondes et troisièmes ramifications bronchiques offrent une rougeur légère. Aucune partie du poumon n'est indurée. Les lobes inférieurs sont engoués, surtout

dans leur partie postérieure, tandis que le sommet offre les différents tissus qui le composent, dans un état de sécheresse remarquable ; ce qui porte à penser que la présence d'une eau sanguinolente dans les parties les plus déclives, est un effet cadavérique dû aux lois de la pesanteur. A la partie la plus élevée du poumon droit existent deux tumeurs lipomateuses, grosses, l'une comme une petite noix, l'autre comme une aveline ; ces tumeurs paraissent formées aux dépens du tissu cellulaire qui sépare la plèvre des vésicules pulmonaires.

Les plèvres costales et viscérales sont adhérentes dans une grande partie de leur étendue. Cette adhérence est plus complète du côté droit.

Le cœur, la crosse de l'aorte et le commencement des vaisseaux qui en partent, examinés avec soin, n'offrent aucune altération. Le sang, en très petite quantité, est d'une fluidité remarquable.

J'ai cru devoir rapporter dans tous ses détails cette observation, qui me paraît importante sous plusieurs points de vue. Je n'en tirerai ici que cette conséquence, savoir : qu'un rameau gastrique de la huitième paire a été trouvé évidemment altéré lors de l'existence d'une tumeur squirrheuse de l'estomac.

Ajoutons que la considération des parties dans lesquelles se développe le plus souvent le cancer

fournit de grandes probabilités en faveur de l'opinion qui attribue aux nerfs une coopération active dans la formation des masses cancéreuses. Ces parties sont, en effet, celles qui, par elles-mêmes, ou par leurs relations sympathiques, semblent être les plus sensibles de l'économie. Ce sont le sein, la matrice, le testicule, la lèvre inférieure, l'estomac, le rectum, seules portions du canal intestinal qui reçoivent des nerfs du système cérébro-spinal. En parlant du cancer du pharynx, MM. Bayle et Cayol (1) remarquent que quelquefois on a pu reconnaître que la maladie avait commencé dans le tissu cellulaire des environs du pharynx? Or, ne devons-nous pas nous rappeler que c'est là qu'existe le plexus pharyngien? Enfin, n'est-ce pas une chose digne d'attention que la séreuse de l'estomac, qui paraît si peu susceptible de devenir cancéreuse, soit précisément la seule membrane de ce viscère dans laquelle tout porte à penser qu'il n'existe pas de nerfs cérébraux?

Toutefois, quelque importance qu'on doive attacher à ces faits, il n'en faudrait pas conclure que le cancer ne peut se développer que là où existent des branches du système nerveux cérébro-spinal. On sait, par exemple, que les reins, qui ne reçoivent aucun nerf de la vie de relation, ont été

(1) Article cité, pag. 613.

trouvés cancéreux. Ceci paraîtra peu étonnant à ceux qui, dans l'étude du tri-splanchnique, prenant plutôt pour guide Lobstein que Bichat, regardent comme trop tranchée la distinction posée par ce dernier, entre ce qu'il appelait le système nerveux de la vie animale, et le système nerveux de la vie organique. Des recherches minutieuses, des dissections pénibles ont appris au célèbre anatomiste de Strasbourg qu'il y avait, sinon identité, au moins les plus grands rapports d'organisation entre ces deux systèmes. On a reconnu aussi que certains excitants, tels qu'un courant galvanique, les passions, les maladies, manifestaient dans les filets du tri-splanchnique, l'existence des propriétés que nous montrent les nerfs cérébraux et rachidiens, dans l'état normal. Enfin, on s'accorde aujourd'hui à reconnaître que si on n'est pas fondé à refuser au système cérébro-spinal une action évidente sur certaines sécrétions et sur la nutrition, il est cependant juste de convenir que la nutrition et une grande partie des sécrétions sont plus spécialement soumises à l'influence du système ganglionnaire. Rien donc de plus naturel, que de voir une tumeur cancéreuse qui n'est que le résultat d'une nutrition, et quelquefois de sécrétions anormales, exister dans des parties qui ne reçoivent que des filets du tri-splanchnique. Mais cette considération n'est nullement contraire à l'o-

pinion, qui admet que la disposition que présentent nos différents organes à la dégénérescence cancéreuse est en proportion avec le développement de leur sensibilité, sensibilité que nous pouvons déterminer, soit par les effets directs que nous observons, soit par leurs correspondances sympathiques.

Si ce que nous venons de dire paraît peu d'accord avec la rareté des altérations qu'ont offertes les nerfs d'un estomac affecté de cancer, nous devons nous souvenir que l'anatomie pathologique, souvent aussi utile par ses résultats négatifs que par ses observations positives, nous apprend qu'il n'est pas de désordre nerveux qui ne puisse exister sans lésion appréciable des nerfs malades. Conséquemment, le système nerveux peut être le point de départ de la maladie qui nous occupe, et d'un grand nombre d'autres, sans qu'on puisse constater en lui le moindre changement anatomique. Du reste, l'étude que nous allons faire des causes, des symptômes, de la marche et du traitement de la maladie, pourra puissamment contribuer à lever nos doutes sur l'importance du rôle que joue le système nerveux dans la formation du cancer de l'estomac.

CHAPITRE IV.

Examen des causes, des symptômes et du traitement du cancer de l'estomac.

§ I.

Causes.

Ce Mémoire renfermant quelques vues qui ne sont pas généralement admises, et mon intention étant de parcourir les causes, les symptômes et le traitement, du cancer de l'estomac, pour découvrir quels doivent être et quels sont les tissus primitivement, et principalement affectés dans ce cas, je crois devoir, au lieu de tracer moi-même le tableau de ces causes, de ces symptômes et de ce traitement, emprunter à MM. Bayle et Cayol la peinture fidèle qu'ils nous en ont donnée. C'est une précaution que je regarde comme nécessaire, pour éviter le reproche de voir avec des yeux prévenus, et pour avoir plus de chances d'arriver à la vérité.

Les causes du cancer sont générales ou locales.
« Parmi les premières, les plus fréquentes sont les
» passions tristes, les chagrins prolongés, l'abus
» des plaisirs vénériens, le célibat, la suppres-

» sion d'une évacuation naturelle, comme les mens-
 » trues ; accidentelle comme les fleurs blanches,
 » les hémorroïdes, les dartres ; ou bien enfin ar-
 » tificielle, comme les cautères, les exutoires. »

Si nous arrêtons un instant notre attention sur ces causes générales, nous voyons qu'il en est parmi elles qui sont les mêmes que celles qui développent habituellement l'inflammation dans nos divers organes. Mais d'un autre côté, nul doute que la plupart agissent primitivement et principalement sur le système nerveux. Le cerveau, ressentant d'abord les effets de l'action des facultés intellectuelles et affectives, compromet les organes renfermés dans l'épigastre, très probablement au moyen de la huitième paire, qui, comme tout le monde sait, vient s'épanouir dans le plexus hépatique, dans le plexus solaire, et surtout dans l'estomac (1).

« Les causes locales sont les coups, les froisse-
 » ments, l'abus des liqueurs alcooliques et du
 » vin blanc, surtout lorsque ces substances sont
 » prises à jeun ; les phlegmasies aiguës et chro-
 » niques de l'estomac, enfin ses névroses. »

1° *Les coups et les froissements.* Beaucoup de

(1) M. Dupuis, professeur à Alfort, m'a dit avoir suivi jusque dans la rate d'un cheval, des rameaux nerveux appartenant évidemment aux pneumo-gastriques. Cette découverte n'a pas encore été confirmée chez l'homme.

praticiens ont vu, et j'ai soigné moi-même des malades atteints d'affections cancéreuses de l'estomac, dont ils faisaient remonter l'origine à des coups reçus sur la région épigastrique ; une compression habituelle, exercée sur la même partie, a paru quelquefois agir de la même manière.

Un chapelier, de ceux qui, pour fouler le tissu des chapeaux, appuient constamment l'abdomen contre le bord d'une planche inclinée, se présente un jour à l'Hôtel-Dieu, avec une tumeur située à la région épigastrique. Au centre de cette tumeur existait une eschare gangréneuse. L'eschare fendue, il sortit par l'ouverture une grande quantité de matière putride, mêlée de matières alimentaires. Le malade mourut quelques jours après cette opération. L'examen cadavérique fit voir que la partie antérieure de l'estomac, devenue squirrheuse, avait contracté adhérence avec la paroi abdominale, et était dégénérée en putrilage cancéreux (1).

Les faits de ce genre sont sans doute bons à noter ; cependant ils ne doivent pas nous faire oublier que les régions de l'estomac les moins exposées à l'action des corps extérieurs, sont les plus sujettes aux dégénérationes squirrheuses. C'est en effet

(1) Dissertation sur les squirrhes de l'estomac, par J. S. Aussant.

le pyllore, le cardia, la petite et la grande courbures qu'elles attaquent de préférence.

2° *Les liqueurs alcooliques prises à jeun.* Elles ont été regardées par les uns comme la cause la plus fréquente de la maladie que nous étudions, tandis que Chardel établit que, parmi les très nombreuses observations qu'il a citées, une seule peut être regardée comme propre à étayer cette opinion. On ne peut attribuer qu'à une réunion de circonstances bien extraordinaires cette remarque de Chardel, qui, en observant de nouveaux faits, n'aurait pas manqué d'en rencontrer un grand nombre, qui nécessairement aurait modifié sa manière de voir. C'est parce qu'on a trop fréquemment vérifié combien l'usage de l'eau-de-vie, prise à jeun, en plus ou moins grande quantité, est pernicieux, que les ouvriers aisés préfèrent avec raison le vin blanc, dont il se fait à Paris et ailleurs une très grande consommation chaque matin. Ne faut-il pas rapprocher de ces liqueurs irritantes les liquides qui, déposés ou séjournant dans l'estomac, peuvent acquérir un grand degré d'âcreté? Certes, il est permis de regarder comme exagérée l'opinion de Hunter, qui ayant trouvé la membrane interne de l'estomac détruite dans plusieurs points chez des criminels qui consentirent à s'abstenir pendant un certain temps de toute nourriture avant d'être exécutés, en conclut que la faim peut faire

du suc gastrique un violent caustique. Mais, d'une autre part, il ne faut pas perdre de vue ce sentiment de brûlure, de déchirure, que produisent dans l'estomac, soit des aliments qui ont acquis une plus ou moins grande acidité, soit des mucosités dont les qualités ont été altérées; dans ce cas, en effet, la douleur et les autres désordres ne cesseront qu'au moment où ces matières irritantes auront été expulsées.

3° *Les phlegmasies aiguës et chroniques de l'estomac.* Les travaux de plusieurs observateurs modernes ont démontré que cette cause du cancer de l'estomac, productrice selon les uns, simplement occasionnelle selon les autres, était la plus fréquente de toutes. Les preuves qu'ils ont données de cette vérité sont consignées partout; aussi me garderai-je bien de les rapporter ici. Soutenir l'opinion contraire, c'est dire qu'à la suite de l'inflammation chronique de l'estomac, on ne voit jamais l'augmentation de volume, et l'induration des membranes muqueuse et musculuse, des couches cellulaires sous-muqueuse et sous-séreuse. Or si, comme la chose est bien certaine, cette prétention est en opposition directe avec les faits, il faudra bien admettre que l'inflammation chronique de l'estomac amène quelquefois à sa suite le cancer de cet organe, ou du moins des altérations pathologiques, qui ne diffèrent pas sensiblement de

celles qui nous font reconnaître cette maladie, ce qui, à la vérité, est différent sous plusieurs rapports. En effet, l'identité d'aspect de l'altération d'un organe ne prouve pas l'identité de la nature de la maladie; une glande inguinale, atteinte d'un engorgement vénérien ou scrophuleux, présente, dans les deux cas, le même aspect, et cependant la différence de la cause et des moyens curatifs annonce une différence dans la nature de ces affections.

Et, d'une autre part, admettre qu'une gastrite chronique peut être suivie d'une dégénérescence cancéreuse des tissus de l'estomac, ce n'est pas reconnaître que tout cancer suppose une inflammation antécédente de l'estomac, ce n'est pas reconnaître surtout que cette inflammation est toujours le phénomène primitif, le point de départ de la maladie.

Les mêmes organes pouvant présenter des altérations anatomiques semblables, et être atteints de maladies différentes, le cancer de l'estomac étant souvent la suite d'une phlegmasie chronique, mais pouvant exister indépendamment de cette phlegmasie, on peut, on doit, sans contester à l'inflammation son importance, rechercher si d'autres systèmes que celui où siège spécialement l'inflammation ne sont pas altérés primitivement ou secondairement.

4° *Les névroses de l'estomac.* Aussitôt qu'on aura appliqué aux névroses en général, et à celles de l'estomac en particulier, la méthode sévère qu'exige le bien de la science, le nombre de ces maladies sera singulièrement diminué. Que sont en effet la cardialgie, le pyrosis, le vomissement nerveux, la dyspepsie, la boulimie, le pica, si ce n'est une affection des rameaux gastriques de la huitième paire, affection qui, tantôt ne produit qu'un sentiment de resserrement douloureux dans l'épigastre (cardialgie), tantôt augmente et altère la sécrétion des follicules muqueux (pyrosis), tantôt excite la contraction des fibres de l'estomac et synergiquement celle du diaphragme et des muscles abdominaux (vomissement nerveux), tantôt enfin produit une digestion lente, pénible, quelquefois douloureuse (dyspepsie); ou une faim insatiable (boulimie), ou une aversion pour les mets ordinaires, accompagnée d'un vif appétit pour les substances qu'on a généralement en aversion (pica)? Faire autant de maladies différentes qu'une lésion quelconque peut avoir de symptômes pour se manifester, c'est surcharger le cadre nosologique de distinctions nuisibles. Ne voyons-nous pas tous les jours une névralgie dentaire produire ou de la douleur seulement, ou, en même temps, des contractions musculaires plus ou moins irrégulières, une sécrétion plus abondante de salive,

le gonflement inflammatoire des gencives? Cependant, malgré cette multiplicité de symptômes, nous donnons à cette maladie le seul nom de névralgie dentaire.

Après avoir ainsi assigné à ce mot névrose de l'estomac la valeur que nous devons y attacher, cherchons à déterminer si ces maladies, ou plutôt si l'irritation de la huitième paire peut être cause de la dégénérescence cancéreuse de l'estomac. Pour arriver à ce but, deux questions me semblent devoir être posées.

Première question : L'inflammation de l'estomac, que nous avons vue amener quelquefois à sa suite le cancer, peut-elle être produite par l'irritation nerveuse?

Deuxième question : Des accidents d'abord purement nerveux ont ils quelquefois été suivis du cancer de l'estomac?

M. Broussais a dit, en 1821 (1) : « Le siège primitif de toutes les maladies est dans le système nerveux ; toutes, dans leur principe, sont de véritables névroses. Cet état d'isolement est rarement durable, et, en général, l'affection s'est bientôt communiquée à d'autres tissus, et de là toute la pathologie. »

(1) *Essai sur quelques points de la pathologie médicale*, p. 20.

Sans admettre , avec M. Broussais , que les maladies de toutes nos parties , même de celles où la présence du système nerveux n'a jamais pu être constatée , soient la suite de névroses , je crois que la congestion sanguine , qui constitue à elle seule l'inflammation pour beaucoup de médecins , ne mérite ce nom que lorsqu'elle est déterminée , entretenue par l'irritation nerveuse , laquelle , à son tour , peut , je le sais , être produite , augmentée , soutenue par la plénitude des vaisseaux , par la distension ou la compression qui en résulte. C'est là le fait fondamental du contro-stimulisme , qui , tout en tenant compte de l'afflux sanguin et de ses effets , s'occupe surtout à remonter au stimulus , au tissu irritant , qu'il cherche à modifier convenablement.

Au reste , quand bien même on se refuserait à reconnaître que l'irritation nerveuse est une condition nécessaire de l'existence de toute inflammation , il n'en serait pas moins certain que cette irritation nerveuse peut donner lieu à l'inflammation d'un grand nombre de nos organes , et spécialement à celle de l'estomac.

M. Brodie , en Angleterre , a vu les poumons d'un chien s'enflammer , à mesure qu'il tourmentait les nerfs pneumo-gastriques mis à découvert.

M. Geudrin , en répétant ces expériences , a vu l'estomac s'enflammer.

Je ne citerai qu'un fait, pris chez l'homme, mais il me paraît concluant.

La colique saturnine, qui affecte essentiellement, et quelquefois isolément le système nerveux, est souvent accompagnée des symptômes les plus caractéristiques de la gastrite aiguë, et même de la fièvre. Dans ce cas, M. Lerminier ne craint pas d'administrer le traitement dit *de la charité*, qui enlève l'affection nerveuse et l'inflammation gastrique. Tous les jours, cette expérience est renouvelée à la Charité par l'habile praticien que je viens de citer, et le succès est à très peu près constant.

Ce fait, qui me semble devoir modifier dans bien des circonstances, et la théorie et le traitement de certaines inflammations, de certaines fièvres, prouve, en même temps, d'une manière incontestable, que l'inflammation de l'estomac peut reconnaître pour cause une irritation d'abord purement nerveuse. Comment concevoir que le traitement dit de la charité guérisse une gastrite aiguë, si ce n'est en regardant celle-ci comme résultat d'une affection nerveuse, dont la guérison est suivie de celle de la maladie secondaire?

Quant à notre seconde question, elle présente encore moins de doute : Tous les auteurs sont d'accord à ce sujet, tous reconnaissent que des accidents purement nerveux ont souvent précédé, pen-

dant plus ou moins long - temps , le cancer de l'estomac. Chardel (1) s'exprime ainsi : « Les vomissements spasmodiques ne finissent-ils pas souvent par produire à l'estomac des squirrhés , qu'on eût prévenus en attaquant convenablement la maladie encore dans sa première période ? » Un excellent observateur , M. Louyer-Villermay , place les lésions organiques à la tête des maladies auxquelles les vomissements nerveux peuvent donner lieu (2). Pinel , Bayle et M. Cayol sont du même avis. J'insiste beaucoup sur l'unanimité des auteurs relativement à cette question , parce que cette unanimité pourra nous affermir dans quelques vues qui concernent le traitement.

La solution des deux questions proposées nous conduit donc à penser : 1° que l'inflammation de l'estomac peut être produite par l'irritation nerveuse ; 2° que des accidents , d'abord purement nerveux , ont souvent été suivis du cancer de l'estomac ; 3° que , conséquemment , l'irritation nerveuse paraît pouvoir être cause médiate ou immédiate du cancer de l'estomac.

Il est une dernière cause locale du cancer de l'estomac dont les auteurs ne parlent pas , et que

(1) Ouvrage cité, p. 198.

(2) Article *Vomissement nerveux* du *Dictionnaire des Sciences médicales*.

je ne crois cependant pas devoir passer sous silence. S'il est prouvé que la membrane musculeuse est presque toujours active dans le vomissement, ne peut-on pas affirmer que la répétition fréquente de cet acte doit amener son hypertrophie? N'est-ce pas, en effet, une des propositions les mieux démontrées de la physiologie, que celle qui établit que les muscles acquièrent d'autant plus de volume, qu'ils sont plus fréquemment exercés? Les épaules des boulangers, les mollets des danseurs nous offrent chaque jour de nouvelles preuves de cette vérité. L'inaction, au contraire, réduit ordinairement les muscles à un très petit volume, comme on le voit lorsqu'une fracture a exigé le repos absolu d'un membre. En vain chercherait-on à nier que la remarque, si généralement vraie pour le système musculaire de la vie de relation, le fût également pour celui de la vie nutritive. Les hypertrophies du cœur, suite de ses battements violents et multipliés, renversent cette supposition. Examinons donc quelle est l'action de la musculeuse gastrique dans le vomissement.

Il est incontestable que les fibres charnues ne sont pas placées sur l'estomac pour rester inutiles. « Aussi, dit M. Bégin, n'aurait-on pas compris » la pensée de M. Magendie, si l'on tirait de son » Mémoire cette conclusion que l'estomac est

» absolument inerte. Cet organe jouit , pendant
 » la digestion des aliments et pendant le vomis-
 » sement , de mouvements en vertu desquels
 » il revient sur lui-même et s'applique sur les
 » substances qu'il renferme ; mais ces mouve-
 » ments sont lents, ondulatoires, et paraissent peu
 » énergiques ; ils sont , ajoute le même auteur ,
 » incapables de faire jaillir avec force , par la
 » bouche , les aliments contenus dans l'esto-
 » mac (1). »

Je crois que M. Bégin, tout en reconnaissant l'action de la tunique musculaire du ventricule , restreint trop l'effet de cette action , et cela parce qu'il a confondu l'action de l'œsophage et du pharynx avec celle de l'estomac. En effet , quelque violente que soit la compression exercée sur l'estomac par le diaphragme et les muscles larges de l'abdomen , il faut reconnaître que les matières vomies ne passeront pas par l'œsophage et par le pharynx , comme par un tube inerte. Si elles sont lancées avec force hors de la bouche , elles le seront , non par les contractions de l'estomac , du diaphragme et des muscles abdominaux , mais bien par les contractions plus ou moins violentes de l'œsophage et du pha-

(1) Article *Vomissement* du *Dictionn. des sciences médicales.*

rynx, organes si riches en fibres musculaires et en nerfs (1).

Cette remarque me semble très importante, en ce sens que dans la considération du phénomène du vomissement, il est essentiel de constater que le mouvement anti-péristaltique de l'estomac, suffira très souvent pour conduire jusque dans l'œsophage les matières contenues dans l'organe principal de la digestion. Le reste dépendra de la disposition de l'œsophage. Cela est si vrai, que la volonté réussit à arrêter un mouvement anti-péristaltique parvenu déjà dans une partie assez élevée de l'œsophage. Pourquoi les contractions du diaphragme et des muscles abdominaux, soit pendant l'acte de la défécation, soit pendant celui de la parturition, ne produisent-elles pas le vomissement? C'est encore parce que le mouvement anti-péristaltique de l'estomac et de la partie sus-diaphragmatique du canal intestinal n'existe pas. Je suis donc autorisé à croire que ce mouvement est la condition essentielle du vomissement; la contraction du diaphragme et des muscles abdominaux ne me paraît qu'une action secondaire, synergique.

(1) Lorsque sur un chien, on irrite un pneumo-gastrique dans une des branches qui contournent l'œsophage, on voit celui-ci se contracter subitement, brusquement, tandis que, sous l'influence du même irritant, les contractions de l'estomac sont à peu près insensibles.

Si la tunique musculaire de l'estomac est plus ou moins violemment exercée dans le vomissement, elle l'est encore moins vivement, mais d'une manière plus répétée, dans le travail de la chymification. Non-seulement elle agit de manière à presser dans tous les sens les solides et les liquides contenus dans la cavité gastrique, mais encore elle promène, en quelque sorte, le bol alimentaire sur tous les points de la surface gastrique. Cette action, intermittente chez les sujets qui digèrent bien, devient continuelle ou presque continuelle chez ceux dont les digestions sont lentes et pénibles. D'une part, les aliments séjournent beaucoup plus long-temps dans l'estomac, et, d'une autre part, les gaz qui cherchent à le distendre exigent une contraction d'autant plus active, qu'ils sont en plus grande quantité, ou qu'ils ont une plus grande force d'expansion.

Dans certains cas, la membrane musculaire de l'estomac, fatiguée, épuisée, en quelque sorte, par la répétition trop fréquente d'un travail excessif, ne se contracte plus. Bientôt elle se laisse distendre, et on peut voir alors l'estomac tripler, quadrupler de volume, et descendre jusques près de la symphise des pubis.

Concluons que, puisque le vomissement et une chimification laborieuse exigent, de la part de la fibre musculaire de l'estomac, des contractions

plus ou moins violentes, plus ou moins continues, c'est là une cause locale du cancer de l'estomac, qu'on observe souvent sous forme d'hypertrophie de la tunique musculaire de cet organe.

§ II.

Symptômes du cancer de l'estomac.

Rien ne me semble plus propre à perfectionner la médecine que le rapprochement attentif, approfondi, des symptômes avec les conditions d'anatomie normale ou pathologique des organes malades. Parcourons donc avec soin les principaux symptômes que nous offrent les maladies désignées sous le nom de cancer de l'estomac, et cherchons, autant que la chose nous paraîtra possible, à déterminer à quelle partie de l'organe, à quel tissu il faut attribuer chacun d'eux. Dans ce but, je rapporterai les symptômes dans l'ordre établi par MM. Bayle et Cayol, et j'ajouterai les réflexions qui me paraîtront propres à faire ressortir la vérité.

Premier symptôme. « Sentiment de malaise » et quelquefois de plaisir dans la région épigastrique. »

Évidemment, ce symptôme doit être rapporté

aux nerfs de l'estomac , puisqu'à eux seuls appartient la sensibilité.

Deuxième symptôme. « Il se développe dans » l'estomac une grande quantité de gaz , soit » inodores , soit fétides. »

La plus grande obscurité règne encore sur la cause du dégagement , ou , si l'on veut , sur l'organe de la sécrétion des gaz dans l'estomac et dans les intestins. M. Gendrin a compris entre deux ligatures une portion d'intestin enflammé , pour constater quel est l'effet de l'inflammation sur la production des gaz. Mais , d'une part , ces expériences ne l'ont mené à aucun résultat constant ; et , d'une autre part , on n'aurait pu en tirer aucune conclusion pour établir le rôle que joue alors , soit le système sanguin , soit le système nerveux , puisque , par la ligature , si ce n'est aussi par la seule inflammation , les nerfs de l'intestin lié participaient nécessairement à la maladie des vaisseaux. Ce n'est qu'en comparant la quantité plus ou moins considérable des gaz qui existent dans des maladies de nature différente , que nous pourrons obtenir quelques données sur l'élément anatomique qui paraît le plus affecté , lorsque s'opère leur plus grand dégagement. Il suffit de comparer ce qui se passe dans l'entérite et l'hypochondrie , pour voir que la lésion du système nerveux paraît beaucoup plus contribuer à leur

production que celle du système vasculaire. Aussi a-t-on donné le nom de *vapeurs* aux maladies nerveuses ou hypochondriaques (1).

Troisième symptôme. « Les malades commencent à vomir une matière incolore, aqueuse ou filante, aigre ou insipide. »

Ne peut-on pas demander encore si l'irritation nerveuse qui a déterminé un sentiment plus ou moins pénible à l'épigastre, qui a produit un dégagement de flatuosités abondantes, n'est pas aussi la cause, ou du moins une des causes, et de ces contractions musculaires qui amènent le vomissement et de la sécrétion plus abondante des glandes mucipares qui ont fourni la matière de ce vomissement ? Je sais que, d'après la direction générale des idées, on ne verra dans ce symptôme qu'un signe d'une gastrite légère. C'est le système sanguin qu'on accusera d'avoir provoqué la sécrétion et l'expulsion de ces mucosités. Je suis loin de nier que ce soit ainsi qu'il faille quelquefois interpréter les phénomènes ; toutefois je

(1) En constatant le pouvoir de l'influence nerveuse sur la production des gaz, je ne crois nullement connaître la cause de ces gaz. Nous ignorons complètement quel est l'organe qui les sécrète. C'est là un des innombrables exemples de l'embarras qu'éprouvent les explicateurs physiologiques qui raisonnent comme si toutes les causes des phénomènes de la vie nous étaient connues.

pense que souvent on ne doit pas en tirer la même conséquence.

Mais on insiste, et on dit : « Un organe sécréteur ne peut augmenter ses produits, qu'en recevant une plus grande quantité de sang. »

Sans examiner ici la question de savoir si les organes sécréteurs n'ont pas la faculté de retirer, suivant leurs dispositions, plus ou moins de produits de la même quantité de sang, je répondrai qu'en accordant qu'un plus grand afflux sanguin ait été nécessaire à une plus abondante sécrétion, cet afflux n'a pas précédé sa cause. Or, quelle est cette cause, si ce n'est l'excitation donnée aux follicules mucipares par le système nerveux? La sécrétion folliculaire est tellement subordonnée à l'innervation, que MM. Tiédemann et Gmelin ont expérimenté que la section de la huitième paire arrêtait la digestion, en supprimant la production du suc gastrique. MM. Breschet, Milne Edwards et Dupuis ont vérifié le résultat de ces expériences. Qui ne sait, enfin, que nos passions ont la plus grande influence sur nos sécrétions en général, et en particulier sur celle du suc gastrique? Cette influence s'exerce-t-elle par le système sanguin?

Je trouve une seconde objection consignée à l'article *vomissement*, du Dictionnaire des Sciences médicales; la voici : « Lorsque les vaisseaux san-

» guins , qui entrent en si grand nombre dans
 » la muqueuse gastrique , sont remplis par un
 » travail phlegmasique , cette membrane devient
 » plus irritable , et comme ce sont les impres-
 » sions qu'elle reçoit qui excitent exclusivement
 » les mouvements des bandes musculées situées
 » derrière elles , il est évident que la cause du
 » vomissement , dans ce cas , est la maladie du
 » système sanguin. »

D'abord , l'auteur de l'article cité a eu tort d'affirmer que la muqueuse gastrique provoque *exclusivement* la contraction des fibres musculaires ; je n'en veux pour preuves que les exemples , rappelés par lui , de Bichat , de Montègre et de cet employé de la guerre dont M. Richerand rapporte l'histoire , qui vomissaient à volonté. L'ordre de la volonté ne me paraît nullement avoir besoin d'aller jusqu'à la muqueuse , pour rétrograder ensuite jusqu'à la membrane musculée.

En second lieu , si dans une partie enflammée la sensibilité est plus vive , je n'attribue pas ce phénomène à des tissus insensibles ; je suis encore obligé de le rapporter au système nerveux dont les conditions normales ont été primitivement altérées par une cause quelconque , ou le sont secondairement par la congestion sanguine. Dans l'un et l'autre cas , il est tout naturel que l'irrita-

tion nerveuse puisse déterminer la contraction musculaire.

Ainsi, l'augmentation de la sécrétion folliculaire, le vomissement des matières sécrétées, ne peuvent avoir lieu sans la mise en jeu du système nerveux gastrique.

Continuons maintenant l'examen des symptômes que présente le cancer de l'estomac dans des degrés plus avancés.

Quatrième symptôme. « Quelques gorgées d'aliments sont rejetées après le repas, d'abord sans altération, puis avec une couleur brune ou noire, comme s'ils étaient délayés dans une décoction de tabac, dans du café ou dans du chocolat. »

Quel est cet état des vaisseaux de la muqueuse qui amène le vomissement d'une quantité, quelquefois énorme, de matières noirâtres ou brunâtres? Nous l'ignorons. Nous savons seulement que c'est à tort que l'on a cru qu'elles provenaient toujours d'un ulcère ou d'un vaisseau rompu; le plus souvent elles sont le produit d'une exhalation qui suppose une lésion quelconque des capillaires de la muqueuse gastrique (1).

(1) Cette exhalation d'un liquide, dont la cause productrice est encore moins soupçonnée que sa nature, est aussi un de ces nombreux phénomènes dont nos connaissances ne nous rendent qu'un compte bien incomplet.

Selon MM. Breschet et Rostan , ce liquide noirâtre est de la mélanose liquide.

L'analyse chimique fait penser à MM. Lassaigne et Barruel que c'est du sang plus ou moins altéré , mêlé à des mucosités.

Cinquième symptôme. « Les accidents ci-dessus »
 » disparaissent quelquefois pour reparaître après »
 » un certain temps , dont la durée varie depuis »
 » quelques semaines jusqu'à six mois et plus. »
 » Enfin , ils deviennent habituels et acquièrent de »
 » jour en jour un nouveau degré d'intensité ; »
 » c'est alors que la sensibilité de l'estomac , per- »
 » vertie de mille manières , donne lieu aux phé- »
 » nomènes les plus singuliers. Telle substance »
 » alimentaire qui avait toujours été digérée avec »
 » facilité , provoque les nausées et le vomisse- »
 » ment , tandis qu'un autre aliment , en apparence »
 » beaucoup plus indigeste , ne détermine aucun »
 » de ces accidents. Un phénomène bien plus sin- »
 » gulier encore , c'est le choix que l'estomac »
 » paraît faire entre plusieurs substances qu'on »
 » introduit en même temps dans sa cavité , et la »
 » faculté qu'il a de rejeter les unes en conservant »
 » les autres , malgré l'état de mélange dans lequel »
 » elles doivent nécessairement se trouver. On voit »
 » quelquefois des malades qui vomissent , peu de »
 » temps après un repas , des aliments qu'ils ont »
 » pris la veille et même plusieurs jours aupa-

» ravant , sans rejeter ceux du dernier repas. A
 » la même époque , et quelquefois plus tard , on
 » observe de nouveaux dérangements des fonctions
 » digestives , tels qu'un hoquet opiniâtre , des
 » coliques analogues aux coliques venteuses et
 » spasmodiques , presque toujours accompagnées
 » de constipation. »

Qui ne retrouve dans l'intermittence des accidents , dans ce choix de l'estomac pour certains aliments , dans ce hoquet et dans ces coliques flatulentes , accompagnées de constipation , les caractères et les symptômes ordinaires des maladies nerveuses ? En faisant cette remarque , je suis loin de penser que , quand le cancer de l'estomac est aussi avancé , les systèmes sanguin et lymphatique ne prennent pas une grande part à la maladie ; je constate seulement que les symptômes font surtout ressortir l'état de souffrance des nerfs.

Sixième symptôme. « En palpant l'abdomen ,
 » on découvre assez ordinairement , dans la région
 » épigastrique , une tumeur dure , plus ou moins
 » volumineuse , qui paraît inégale ou unie , mo-
 » bile ou adhérente aux parties voisines , indolente
 » ou légèrement sensible à la pression. »

Les follicules mucipares ont sécrété habituellement une quantité de mucosités beaucoup plus abondante que dans l'état normal. Des contractions

presque continuelles de la membrane musculeuse ont lieu , soit pour l'appliquer sur les liquides et sur les gaz contenus dans l'estomac , soit pour expulser les matières irritantes déposées à la surface de la muqueuse. Celle-ci , en proie à une phlegmasie plus ou moins vive , ou du moins troublée dans sa nutrition ou ses sécrétions , a communiqué l'irritation au tissu cellulaire sous-muqueux , intermusculaire et sous-péritonéal. De là , l'augmentation de volume et l'induration plus ou moins inégales des follicules mucipares , de la tunique musculaire , de la membrane muqueuse et du tissu cellulaire. Les lymphatiques peuvent probablement aussi , par leur engorgement , augmenter le volume des parties malades ; enfin , le système nerveux lui-même , principal auteur du désordre , peut , à la suite d'une irritation prolongée , prendre un accroissement sensible de volume , comme je l'ai remarqué sur des filets nerveux se rendant à des ganglions bronchiques malades ; comme je l'ai vu dans un plexus hépatique se distribuant à un foie affecté d'une hépatite chronique ; comme on l'a observé dans des tumeurs blanches du genou ; comme on peut le constater tous les jours sur des matrices contenant le produit de la conception ; comme M. Gendrin l'a vu sur des filets nerveux se rendant à des glandes mammaires cancéreuses ; comme MM. Duhamel, Pinel et moi, l'avons vu sur

le sujet de l'observation rapportée page 86 de ce Mémoire (1).

De ces causes réunies résulte la tumeur dite cancéreuse.

Septième symptôme. « L'estomac est un organe » si important, que ses fonctions ne s'exécutant » plus que très imparfaitement, l'économie tout » entière doit bientôt participer à sa maladie. » L'amaigrissement augmente graduellement, la » face se grippe, le pouls devient serré, petit ; » les malléoles sont souvent œdématisées ; la peau » subit une décoloration particulière. »

Ces symptômes généraux n'étant que la suite nécessaire d'un mal porté à son plus haut degré, et ne nous fournissant que peu de secours pour établir la nature et le traitement de la maladie, nous ne nous y arrêterons pas. Je ferai seulement observer que, dans cette dernière période du cancer de l'estomac, MM. Bayle et Cayol n'ont pas compris au nombre des symptômes, ni une altération quelconque de la couleur de la langue, ni la soif, ni la sensibilité de l'épigastre, ni la

(1) M. de Blainville se croit en droit d'établir comme une loi, que le système nerveux est toujours, chez les divers animaux, dans un développement proportionnel à celui de la partie qu'il doit animer. Ce qui paraît vrai en anatomie comparée l'est-il également dans l'anatomie pathologique de l'homme?

fièvre. Est-ce une omission de leur part? je suis loin de le penser.

§ III.

Traitement du cancer de l'estomac.

Le traitement est souvent la pierre de touche la plus sûre, pour reconnaître le siège et la nature d'une maladie. Aussi, en passant rapidement en revue les remèdes qui sont le plus fréquemment dirigés contre le cancer de l'estomac, notre but principal sera de chercher à constater de quelle manière, et sur quel élément anatomique agit chacun d'eux. Cette recherche nous fera peut-être reconnaître que si l'empirisme a, dans ce cas, indiqué la plupart des remèdes convenables, la théorie, sévèrement déduite de l'observation, peut faire de ces remèdes une application plus sûre, plus large et plus heureuse.

1^o Les évacuations sanguines, souvent répétées, ont été regardées comme le meilleur remède préservatif et curatif des cancers en général, et de celui de l'estomac en particulier, par Feraon en Angleterre; en Allemagne, par Hufeland; et en France, par les médecins de l'école physiologique. Le docteur Olmade (1) a rapporté vingt-cinq ob-

(1) Appréciation de la méthode antiphlogistique dans le traitement de quelques lésions organiques. Paris, 1824.

servations qui tendent à prouver l'efficacité de ce traitement dans les maladies cancéreuses. M. Costin a publié, dans les Archives (1), dix observations de squirrhes de diverses parties, guéris par M. Lisfranc, au moyen de la méthode antiphlogistique. Je n'hésite pas à penser que cette méthode peut être, dans des cas nombreux, d'une grande efficacité. Le tort de ceux qui l'ont vantée ne me paraît consister que dans l'idée où ils sont qu'elle convient toujours, et exclusivement. Ils semblent avoir oublié que nos organes ne sont pas formés par des vaisseaux sanguins seulement, et qu'il existe d'autres maladies que la plénitude de ces vaisseaux. Si la congestion sanguine constitue quelquefois le désordre principal, et même primitif, elle est bien plus souvent l'effet d'une cause irritante, qui a agi d'abord sur le système nerveux.

2° Le second moyen dirigé contre le cancer de l'estomac consiste dans une médication narcotique. La ciguë, la jusquiame, la morelle, la belladone, l'opium, sont les médicaments avec lesquels on cherche le plus souvent à soulager les douleurs, à dissiper les flatuosités, à modérer les vomissements. Nous devons faire observer que cette indication de modifier le système nerveux a été reconnue par

(1) Août, 1826.

tous ceux qui ont eu des cancers d'estomac à traiter, quelle que fût, d'ailleurs, la théorie admise par eux.

5° Des boissons, tantôt adoucissantes, tantôt légèrement amères, tantôt purgatives, ont été employées avec quelque succès dans diverses périodes de la maladie. N'est-ce pas en changeant les conditions que présentait la muqueuse, et surtout ses follicules mucipares, que ces moyens ont amené des résultats favorables?

Pouvons-nous croire, avec Chardel, que les toniques éloignent la disposition cancéreuse, en modifiant le système lymphatique?

L'eau de chaux, les savonneux paraissent avoir pour action principale de changer la composition des mucosités gastriques.

Une remarque importante s'applique à l'emploi des narcotiques et à celui des médicaments que nous venons d'indiquer; c'est qu'on ne les a jamais conseillés que comme remèdes palliatifs. La saignée seule a joui jusqu'ici de la réputation, contestée il est vrai, de prévenir, et même de guérir les tumeurs qui menacent de devenir cancéreuses.

Forcé de revenir, dans le chapitre suivant, sur les considérations précédentes, je ne les étendrai pas davantage. Ce que je viens de dire suffit pour nous montrer que les moyens employés agissent, tantôt sur le système sanguin, tantôt sur

le système glandulaire de l'estomac, tantôt sur les vaisseaux lymphatiques, tantôt enfin sur le système nerveux. Nous chercherons bientôt à déterminer quelle est celle de ces médications qui a donné, et qui promet les plus heureux résultats.

CHAPITRE V.

Comparaison du cancer de l'estomac et de la gastrite chronique.

Après avoir cherché à nous faire une idée exacte et complète des maladies désignées sous le nom de cancer de l'estomac, à l'aide de l'étude de ses lésions anatomiques, de ses causes, de ses symptômes et de son traitement, tâchons de donner la solution de la question que nous nous sommes particulièrement proposé de résoudre.

Existe-t-il quelque différence entre le cancer de l'estomac et la gastrite chronique, sous le rapport des lésions anatomiques, des causes, des symptômes et du traitement.

Il est bien entendu que, sous le mot de *gastrite*, nous comprenons, non-seulement l'inflammation de la muqueuse, mais aussi celle de la tunique musculaire, et des deux couches de tissu cellulaire. L'inflammation de la portion de séreuse qui recouvre l'estomac appartient, non à la gastrite, mais à la péritonite; c'est une irrégularité consacrée par l'usage, et qui nous importe d'autant moins, que le péritoine n'est que très rarement et très légèrement altéré dans le cancer de l'estomac.

M. Abercombrie a fait, sur l'inflammation aiguë de chacune des membranes et couches cellulaires de l'estomac, des recherches qu'il serait à désirer qu'on continuât et qu'on étendît à l'état chronique. Quoique les lumières fournies par le travail que je propose jetteraient un grand jour sur la question qui nous occupe, nous nous contenterons, à son défaut, des connaissances que nous avons sur la gastrite chronique, connaissances qui heureusement suffisent pour la solution que nous cherchons.

§ I.

Comparaison des lésions anatomiques du cancer de l'estomac et de la gastrite chronique.

Je ne doute en aucune façon que toutes les lésions anatomiques, observées dans les maladies dites cancéreuses de l'estomac, ne puisse se retrouver dans cet organe, affecté de gastrite chronique. Ainsi, pour n'insister que sur celles de ces lésions qui ont été données comme appartenant spécialement, exclusivement, au cancer de l'estomac, on trouvera, dans l'un et l'autre cas, un tissu blanchâtre, lardacé, criant sous le scalpel, si le tissu cellulaire est augmenté de volume et induré; dans l'un et l'autre cas, on pourra voir un tissu demi-transparent, d'un aspect bleuâtre, si,

par suite de l'inflammation de la muqueuse, ou par toute autre cause, la membrane musculaire souvent contractée est restée hypertrophiée (1). Dans les deux maladies, des sécrétions gélatineuses, mélaniques ou autres, pourront être déposées dans le tissu cellulaire malade. Si la muqueuse a été le siège d'une phlegmasie chronique, elle pourra être épaissie, indurée, ulcérée, comme dans le cancer de l'estomac; on trouvera même, dans l'un et l'autre cas, les caractères du prétendu tissu encéphaloïde, si, par la prolongation de la maladie, des vaisseaux viennent à sillonner le tissu cellulaire induré; si des végétations de la muqueuse présentent un tissu blanchâtre, molle, plus ou moins injecté.

Toutefois, dira-t-on, c'est bien plus souvent dans des cas de cancer de l'estomac que dans des gastrites chroniques, que l'on a pu découvrir une ou plusieurs tumeurs dans la région épigastrique, que l'on a vu l'organe malade offrir une dimension

(1) Bayle a écrit, en plusieurs endroits, que son opinion était qu'il existait des squirrhes de différents genres. Si la mort n'eût enlevé trop tôt à la science cet observateur exact et consciencieux, l'ouvrage qu'il a promis nous aurait probablement montré un squirrhé différent pour chaque tissu compris dans la tumeur cancéreuse.

Je suis certain de faire plaisir à mes lecteurs en leur annonçant que je viens d'apprendre de M. Bayle neveu, qu'il s'occupe en ce moment de la publication du manuscrit de son oncle.

extraordinaire et descendre jusqu'au pubis. Mais on peut répondre que le degré d'une maladie ne change pas sa nature, et que comme ce sont toujours les membranes et les couches cellulaires de l'estomac qui, augmentées de volume et indurées, forment des tumeurs plus ou moins renitentes(1), qui, cédant aux causes qui les distendent, offrent une capacité beaucoup plus grande, ces tumeurs et ces accroissements de cavités ne présentent qu'un développement plus grand des altérations que la gastrite chronique laisse ordinairement à sa suite.

Nous admettons donc qu'il est impossible, dans l'état actuel de la science, de distinguer les altérations organiques qui constituent un cancer de l'estomac, de celles qui sont dues à une gastrite chronique.

Il ne faut cependant pas tirer de cette ressemblance d'aspect, la conséquence que ces deux maladies sont identiques, ou que le cancer est toujours la suite de la gastrite chronique : des faits nombreux démontrent la fausseté de cette double conséquence. Pour le prouver, il me suffira : 1° de rappeler que nous connaissons un grand nombre de cas dans lesquels un organe peut s'offrir à nous sous les mêmes apparences, et cependant avoir

(1) Quand je dis que le cancer de l'estomac consiste dans l'augmen-

deux maladies bien différentes : par exemple , un ganglion lymphatique affecté de syphilis ou de scrophule , un testicule affecté de cancer ou de syphilis , etc. ; 2° d'examiner si l'augmentation de volume et les altérations diverses de la muqueuse , de la tunique musculaire et des couches cellulaires , que nous avons vues constituer les tumeurs cancéreuses , ne peuvent pas se développer *sans inflammation*.

La membrane muqueuse peut présenter , *sans inflammation* préalable , un grand nombre des altérations que nous avons reconnues dans les maladies cancéreuses de l'estomac , et qui existent aussi dans la gastrite chronique. Ainsi , elle peut être le siège d'une congestion mécanique , non inflammatoire , qui lui donnera une rougeur capilliforme , ramiforme , etc. *Sans inflammation* , elle peut être emphysémateuse , œdémateuse , fongueuse ; elle peut présenter des végétations ana-

tation de volume et l'induration des membranes et couches cellulaires de l'estomac , j'entends qu'une de ces parties au moins présente cet accroissement de dimension et de densité. Je sais , et j'ai prouvé , que très fréquemment une ou plusieurs des membranes et couches cellulaires , qui sont en contact avec celles qui sont augmentées de volume et indurées , subissent des changements en sens contraire. C'est ainsi que quelquefois la couche cellulaire sous-muqueuse ayant pris un développement très considérable , on ne trouve plus ni la membrane muqueuse , ni la membrane musculaire ; c'est surtout alors qu'on a pu voir une masse cancéreuse présentant un aspect homogène.

logues aux fungus hématodes , sans aucun cercle inflammatoire , comme l'ont vu J.-F. Meckel (1) , Breschet (2) , Rullier (3) , Billard ; elle peut enfin , sans inflammation , être amincie , ulcérée , comme l'ont démontré MM. Billard et Jules Cloquet (4).

La couleur noire de quelques points de la muqueuse n'est pas toujours une preuve d'une inflammation antécédente. M. le docteur Alphonse Guérard a récemment prouvé , par des expériences directes , que le gaz hydrogène sulfuré pouvait produire cette couleur noire.

La réflexion que nous venons de faire , relativement à la membrane muqueuse en général , s'applique très bien aux glandes mucipares. « Elles » sont , dit M. Billard , susceptibles d'un développement anormal et non inflammatoire , qu'on » reconnaît à la plus grande facilité qu'on a de les » apercevoir , à leur grand nombre et à l'existence » de matières muqueuses très abondantes. »

C'est à tort qu'on regarderait la production d'une grande quantité de mucosités comme une preuve certaine d'inflammation. Dirait-on qu'il y

(1) *Manuel d'anatomie descript. et pathol.* , t. III , p. 444.

(2) *Bulletin de la Faculté* , t. V , p. 376.

(3) *Revue médic.* , t. II , avril 1824 , p. 148.

(4) *Nouveau Journal de méd.* , janvier , 1818. Mémoire intitulé : *Ulcères par ramollissement circonscrit de la membrane muqueuse , sans rougeur ni tuméfaction.*

a inflammation des poumons dans les cas désignés sous le nom d'asthme humide, quoiqu'alors il y ait une grande sécrétion de mucosités? La coqueluche ne produit-elle pas souvent la sécrétion abondante d'un mucus plus ou moins séreux, sans que rien annonce une inflammation?

M. Rostan a rapporté un exemple remarquable d'une sécrétion analogue de la pituitaire (1).
 « Un hypochondriaque d'une haute stature, d'une
 » forte constitution, exempt de toute affection
 » organique, est pris, à diverses heures du jour,
 » quelquefois sans cause appréciable, quelquefois
 » à la suite d'une vive impression morale, d'un
 » écoulement très abondant d'une mucosité lim-
 » pide, chaude, âcre, qui sort par les narines.
 » Cet écoulement dure deux ou trois heures,
 » plus ou moins, et cesse tout à coup. La pitui-
 » taire rentre dans son état ordinaire, comme
 » s'il n'était rien arrivé. » Personne ne confondra un pareil écoulement, quel que soit l'organe qui en soit le siège, avec une inflammation.

Quant aux papilles nerveuses de l'estomac, quelques auteurs, parmi lesquels je citerai M. le professeur Chaussier, les croient susceptibles d'érection; mais ce sujet a besoin d'être éclairci par de nouvelles observations.

(1) *Médecine clinique*, t. II, p. 119.

Les villosités peuvent-elles être injectées en rouge ou en noir, sans être enflammées? Il m'est impossible de répondre à cette question.

L'hypertrophie et l'induration de la tunique musculaire supposent-elles toujours l'inflammation de cette partie? Je ne le pense pas, et voici sur quoi je me fonde :

Nous voyons tous les jours, d'une part, des inflammations musculaires parcourir leurs périodes, et se terminer sans produire une augmentation de volume des muscles malades; et d'une autre part, nous voyons tout aussi fréquemment des muscles augmenter de volume et de densité à proportion de l'exercice qu'on leur donne, sans qu'ils soient exposés à aucun travail phlegmasique. Si donc, dans le cancer de l'estomac, nous trouvons la tunique musculaire hypertrophiée et indurée, nous sommes conduits à rapporter cette altération au moins autant à ses contractions fréquentes qu'à l'afflux inflammatoire. Toujours est-il prouvé que l'exercice de la membrane musculaire de l'estomac est une cause suffisante de son hypertrophie.

Relativement aux altérations que nous avons signalées dans les couches cellulaires, non-seulement les faits nous portent à penser qu'ils sont généralement la suite d'une congestion inflammatoire; mais ils semblent même éloigner l'idée de toute autre cause. Ne pourraient-elles pas, cependant, devenir le siège d'un engorgement

lymphatique, œdémateux ou autre, sans inflammation? Toute altération de sécrétion suppose-t-elle nécessairement une inflammation?

Malgré tout ce que je viens de dire, malgré la large part que j'ai faite à l'inflammation, il est encore quelques personnes qui soutiendront que l'hypertrophie est, non pas quelquefois, mais toujours, le résultat d'une phlegmasie manifeste ou latente.

Examinons quelles sont les bases sur lesquelles on se croit fondé à soutenir cette opinion.

On dit : « Si, d'un côté, on remarque habituellement une augmentation de volume dans les organes qui ont été enflammés; si, d'un autre côté, nous savons qu'il existe un grand nombre de phlegmasies latentes, pourquoi ne pas admettre que toutes les fois qu'il existe une augmentation de volume, elle est due à une phlegmasie manifeste ou latente? Qui ne sait, d'ailleurs, que le principal phénomène de l'inflammation est une congestion sanguine, congestion qui semble aussi être la condition la plus favorable d'un excès de nutrition? La physiologie s'accorde donc avec la pathologie pour prouver qu'il y a la plus grande ressemblance entre l'augmentation de volume due à une inflammation et l'hypertrophie. »

Reprenons les faits et les déductions qu'on en

a tirées, pour voir si celles-ci sont bien légitimes.

Je ne conteste pas qu'un des effets du travail phlegmasique, soit souvent une augmentation de volume de la partie malade. Il est très vrai aussi qu'il existe un grand nombre de phlegmasies latentes. Cependant on n'est pas fondé à conclure que toute hypertrophie est la suite d'une inflammation :

1° Parce qu'il faut distinguer une tumeur inflammatoire dans laquelle l'augmentation de volume tient à la plénitude du système capillaire, peut-être à l'engorgement du système lymphatique, de l'hypertrophie d'un organe due à une assimilation plus abondante ;

2° Parce que, dans l'inflammation, le sang cesse de circuler dans une quantité plus ou moins grande de vaisseaux capillaires, tandis qu'il n'y a rien de semblable dans l'hypertrophie ;

3° Parce que, s'il arrive quelquefois que l'organe enflammé ait pris un accroissement de nutrition, cet accroissement, en quelque sorte accidentel, ne paraît pas dépendre nécessairement de l'inflammation, qui souvent laisse les parties malades dans un état d'émaciation remarquable ;

4° Parce qu'il n'est nullement démontré que la nutrition d'une partie soit en raison de l'abondance du fluide nourricier qui lui est apporté :

Il paraît, au contraire, que la bonne disposition des éléments constitutifs de cette partie, la qualité du fluide apporté, sont des conditions bien plus favorables et bien plus importantes que la quantité de ce fluide. Or, je le demande, que trouve-t-on dans un organe enflammé, sinon des tissus malades auxquels arrive un sang plus ou moins altéré (1) ?

5° Parce que, s'il est vrai, comme je le pense, que l'inflammation n'existe réellement que quand la congestion sanguine est déterminée ou entretenue par le système nerveux modifié, rien ne nous prouve que cette modification soit identique avec celle qui paraît être la plus favorable à la nutrition. Il semble qu'il y a ici différence plus que dans le degré, il y a différence dans le mode. Aussi, j'estime qu'il y a une distinction essentielle à établir entre l'action du système nerveux dans l'inflammation, et cette même action dans l'hypertrophie, soit par rapport aux parties assimilantes ou aux tissus, soit par rapport au fluide à assimiler ou au sang.

Meckel a très bien vu que l'inflammation est un état dans lequel le sang afflue avec une grande abondance vers un point de l'économie, avec tendance à une formation nouvelle. Dans l'hyper-

(1) L'inflammation altère toujours les fluides de la partie enflammée.
M. Broussais, proposition 104.

trophie il n'y a aucune tendance semblable. L'une désorganise, l'autre organise. En d'autres termes, et comme mon frère me paraît l'avoir démontré (1), *la phlegmasie consiste dans une augmentation de la sensibilité et de l'expansabilité, avec diminution de la contractilité.* La force d'assimilation peut, dans les cas d'inflammation, rester la même, augmenter ou diminuer, suivant des circonstances indépendantes de l'intensité de la maladie.

Il résulte de ces considérations que des tumeurs cancéreuses de l'estomac peuvent se développer sans inflammation, ce qui, sans doute, n'éloigne pas l'idée d'une ressemblance exacte, au moins pour nos moyens d'investigation, entre l'aspect des tumeurs dues à la gastrite chronique et celui des tumeurs cancéreuses; mais ce qui suffit pour rejeter toute idée d'identité.

§ II.

Comparaison des causes du cancer d'estomac et de celles de la gastrite chronique.

Quelques causes sont communes à ces deux maladies, d'autres sont particulières à l'une ou à l'autre. Au lieu de classer ces causes communes

(1) *De l'irritation et de la phlegmasie*, Paris, 1825, par Victor Prus, Mémoire couronné par la Société médicale du Gard.

et particulières d'une manière plus ou moins arbitraire , j'exposerai successivement celles de la gastrite chronique et celles du cancer de l'estomac, d'après leur importance et leur degré de fréquence.

Causes de la gastrite chronique. (Je suis obligé de donner celles de la gastrite aiguë, dont la gastrite chronique n'est, en quelque sorte, que la prolongation, avec des symptômes moins intenses.) Boissons à la glace prises quand le corps est en sueur ; suppression de transpiration ; suppression ou omission d'une évacuation sanguine ; habitude d'une alimentation et de boissons très excitantes ; excès de table ; contusions extérieures sur l'épigastre ; rétropulsion de la goutte, du rhumatisme ou d'un exanthème cutané ; violent accès de colère.

Causes du cancer de l'estomac. Ce sont surtout les passions tristes, les chagrins prolongés, l'abus des boissons spiritueuses, l'usage immodéré des plaisirs vénériens, les fortes contusions de l'épigastre, la suppression d'une évacuation sanguine ou d'un exanthème.

Ne peut-on pas établir, d'après cet exposé, que les causes plus particulières à la gastrite chronique, sont celles qui déterminent une congestion sanguine vers l'estomac, tandis que les causes du cancer de cet organe agissent plus spécialement sur le système nerveux ?

§ III.

Comparaison des symptômes de la gastrite chronique et de ceux du cancer de l'estomac.

Je ne connais aucune différence à établir entre les symptômes de quelques cancers de l'estomac et ceux de certaines gastrites chroniques. On a cru long-temps que le vomissement de matières ayant la couleur du café ou du chocolat appartenait essentiellement à l'affection cancéreuse, dans laquelle on le rencontre très fréquemment ; on sait maintenant qu'il est loin d'être rare dans la gastrique chronique.

J'en ai observé un exemple remarquable chez un cultivateur âgé de quarante-deux ans, ayant depuis long-temps tous les signes d'une phlegmasie chronique de l'estomac. Ce vomissement de matières noirâtres commença d'une manière violente. Dans l'espace de deux jours, ce malade rendit plus de six litres d'un liquide noir, dans lequel nageaient des grumeaux de la même couleur. Ce vomissement se répéta plusieurs fois chaque jour, pendant plus de deux mois, malgré l'emploi d'un traitement et d'un régime antiphlogistiques, malgré l'usage des calmants. Des potions fortement savonneuses produisirent un soulagement marqué ; le vomissement ne cessa que pendant

l'usage du petit-lait pris seul pour aliment et pour médicament. Le convalescent s'est tenu ensuite, pendant deux mois, à une diète exclusivement lactée, et sa santé est bonne depuis ce moment, c'est-à-dire depuis quatre ans.

S'il est impossible de trouver des symptômes distinctifs du cancer de l'estomac et de la gastrite chronique, lorsque celle-ci précède ou accompagne l'affection cancéreuse, souvent le diagnostic présente plus de facilité, ou du moins ce n'est plus avec une phlegmasie que l'on est exposé à confondre la maladie qui nous occupe. Le cancer d'estomac commence très souvent par les symptômes d'une névrose de cet organe. C'est un fait constaté par presque tous les auteurs, et pleinement confirmé par l'étude minutieuse que nous avons faite des symptômes rapportés par MM. Bayle et Cayol. Nous avons vu alors pourquoi il fallait attribuer au système nerveux, plutôt qu'aux capillaires sanguins, les diverses sensations éprouvées dans la région épigastrique, le retour plus ou moins périodique d'une abondante sécrétion de suc gastrique, des vomissements qui ont souvent tous les caractères de ceux appelés spasmodiques, la production de flatuosités si fréquentes et si pénibles, la marche intermittente de la maladie, etc.

Je sais qu'un auteur justement estimé, M. Bouillaud, ne partage pas mon avis, et a imprimé

récemment (1) que les symptômes éprouvés par les personnes atteintes du cancer de l'estomac, tels que les douleurs épigastriques, les vomissements, les éructations, la rougeur et la sécheresse de la langue, la soif, la fièvre lente, sont précisément ceux qui caractérisent une phlegmasie gastrique. Mais un examen attentif fait reconnaître que, parmi ces symptômes, il en est qui appartiennent tout à la fois aux affections nerveuses et aux affections inflammatoires, les douleurs épigastriques, les vomissements, les éructations sont dans ce cas : les causes qui les ont déterminés, leurs caractères, leur marche, indiquent leur nature nerveuse ou phlegmasique. Quant à la rougeur de la langue, à sa sécheresse, à la soif, à la fièvre lente, nul doute que ce sont là des symptômes d'inflammation ; mais remarquons qu'ils n'accompagnent que rarement, qu'accidentellement, la dégénérescence cancéreuse de l'estomac, ce qui confirme la prédominance habituelle de l'irritation nerveuse.

D'un autre côté, quand ces symptômes de gastrite existent, ce qui est arrivé dans les huit observations rapportées par M. Bouillaud, mais ce qui n'a pas eu lieu pour le plus grand nombre de celles

(1) *Journal complément. du Dictionn. des sc. méd.*, août, 1827.

rapportées dans le Mémoire de Chardel et dans celui-ci, il reste à rechercher si l'inflammation est primitive ou consécutive à la gastralgie. L'ouverture des cadavres tend à nous faire commettre ici la même erreur que l'on a commise pour l'asthme, pour la coqueluche, etc., c'est-à-dire à nous faire prendre l'effet pour la cause. Une affection nerveuse ne conduit ordinairement les malades à une terminaison funeste, qu'après s'être accompagnée de désordres dans les tissus sanguin et lymphatique. Est-ce une raison pour regarder ces désordres comme la maladie primitive, essentielle? Quelquefois, il est vrai, les altérations anatomiques sont évidemment alors une cause suffisante, nécessaire, de la mort. Mais il n'en est pas moins certain qu'elles ne sont que la suite d'une maladie qui, le plus souvent, n'a pas laissé de traces, et qui cependant a été le point de départ des accidents.

Une considération qui milite puissamment en faveur de l'opinion qui regarde le cancer de l'estomac et la gastrite chronique comme deux maladies essentiellement différentes, c'est que la gastrite sévit dans tous les âges et fréquemment dans l'enfance, tandis que le cancer, très rare chez les jeunes gens, très commun depuis la trentième jusqu'à la cinquantième année, ne se

montre jamais chez les enfants (1). Pourquoi en est-il ainsi? nous ne le savons pas. C'est une donnée bien remarquable que nous fournit l'expérience, comme elle nous a appris que l'épilepsie débute presque toujours dans la première enfance, tandis que la chorée se manifeste surtout de dix à quatorze ans, tandis que l'aliénation mentale n'atteint que les individus qui ont passé l'âge de la puberté.

§ IV.

Comparaison du traitement de la gastrite chronique et du cancer de l'estomac.

Nous voilà enfin arrivés au but définitif de toute discussion médicale, je veux dire au traitement de la maladie dont on s'occupe. Traitement du cancer de l'estomac! Cette phrase ne rappelle à un grand nombre de médecins qu'une de ces prétentions ridicules nées de notre amour-propre, et dont la mort de nos malades fait trop souvent justice. Pour ces médecins, un tissu, quel qu'il soit, une fois frappé de cancer, ne guérit jamais. Nous leur accorderons volontiers cette proposition, que l'ex-

(1) M. Guersent m'a donné l'assurance que depuis qu'il s'occupe (avec un succès que personne n'est tenté de contester) de la pathologie des enfants, il n'a rencontré chez aucun d'eux un estomac cancéreux.

périence ne semble que trop confirmer ; mais nous leur demanderons quels sont les signes auxquels ils reconnaissent un cancer, et par lesquels ils le distinguent de toute autre maladie.

Sera-ce parce que la tumeur présente les caractères assignés au tissu squirrheux et encéphaloïde ?

Mais, pour revenir sur un sujet que nous avons déjà traité dans nos considérations d'anatomie pathologique, et pour prendre des exemples qui puissent tomber sous les sens, qui n'a vu des tumeurs dartreuses, vénériennes, offrir l'aspect des prétendus tissus squirrheux et encéphaloïde, et cependant céder à un traitement convenable ?

Selon M. le professeur Alibert, la morelle a merveilleusement réussi chez deux individus atteints d'une dartre rongeante, dont l'aspect était tout-à-fait carcinomateux (1).

M. le docteur Dalmas fils m'a dit avoir vu un ulcère de la lèvre inférieure présenter tous les caractères assignés au cancer, et guérir cependant par l'emploi des mercuriaux.

Le même moyen, conseillé par M. Boyer, a guéri un cancer du rectum (2).

Rien de plus commun que de voir des ulcères carcinomateux des jambes céder à des applications

(1) Article *Dartre* du *Dictionn. des sc. méd.*, p. 83.

(2) *Maladies chirurgicales.*

émollientes et calmantes suivies d'une compression méthodique.

MM. Dubois , Boyer , Guersent , furent réunis pour donner des conseils à une mère de famille de trente-quatre ans , dont le sein présentait une tumeur inégalement bosselée. Les médecins consultants , prenant en considération , 1° la forme et la dureté de la tumeur ; 2° les éclairs de douleurs que la malade y ressentait ; 3° la circonstance très aggravante que la mère était morte d'un cancer au sein , crurent à l'existence d'un cancer confirmé , et conseillèrent de s'abstenir de toute opération. On appliqua sur la partie malade des cataplasmes émollients saupoudrés de ciguë. Dans l'espace de quelques mois , la malade obtint une guérison qui ne s'est pas démentie depuis quatre ans.

MM. Bayle (1) et Nicod ont vu guérir des cancers ulcérés du sein.

M. Prosper Gassaud , médecin de l'hôpital militaire de Paris , a guéri tout récemment , par un traitement antiphlogistique , une maladie qu'il a regardée comme un cancer ulcéré du sein.

L'existence des caractères de ce qu'on a appelé improprement tissu squirrheux ou encéphaloïde peut donc avoir lieu dans un organe , sans que celui-ci soit affecté d'un cancer incurable.

(1) Article *Cancer* du *Dictionn. des sc. méd.*

Ce cancer incurable sera-t-il plus sûrement annoncé par ce qu'on appelle *le facies* de la cachexie cancéreuse ?

Nous avons vu un cultivateur , dont j'ai rapporté l'histoire (1), mourir avec une tumeur cancéreuse de l'estomac , et cependant sa figure n'a jamais été altérée.

J'ai , dans ma vie , enlevé deux seins cancéreux. La première de mes deux malades ne présentait aucun des caractères de la diathèse cancéreuse ; et quoiqu'une bonne cicatrice ait été obtenue en moins d'un mois , elle est morte , peu de temps après , avec des symptômes qui m'ont donné à penser que les glandes bronchiques devenues cancéreuses , ont été la cause de ce funeste accident.

Voilà des faits qui prouvent qu'on peut avoir un cancer sans présenter le facies de la cachexie cancéreuse ; d'autres faits vont nous faire voir qu'on peut avoir le facies de la cachexie cancéreuse sans cancer.

La seconde malade , à laquelle j'ai extirpé une glande mammaire dégénérée , présentait tellement le facies et les autres symptômes de la diathèse cancéreuse , que je ne me suis décidé qu'avec peine à pratiquer l'opération qu'elle sollicitait.

(1) Pag. 69 de ce Mémoire.

Voilà plus de trois ans que la guérison a eu lieu, et les symptômes inquiétants ont fait place à toutes les apparences de la meilleure santé.

Le docteur Cagnion, élève de Desault, a obtenu un succès complet dans des circonstances non moins défavorables ; il amputa le sein d'une femme dont le teint était déjà très altéré, chez laquelle il fut obligé de couper une grande partie du muscle grand-pectoral, et qui lui offrit, en outre, une côte frappée de carie ; cette dernière s'exfolia ; la plaie guérit parfaitement, et la femme jouissait encore d'une fort bonne santé quinze ans après l'opération (1).

J'ai donné des soins, il y a quatre ans, à une fermière âgée de quarante-huit ans, qui, depuis plusieurs années, avait éprouvé des pertes fréquentes. Le toucher faisait reconnaître que la lèvre supérieure de l'ouverture du col de la matrice présentait des duretés inégales et une augmentation de volume telle, que la lèvre inférieure était entièrement recouverte. Cette tumeur, très douloureuse, était accompagnée d'élançements et de pesanteurs dans la région lombaire. L'écoulement était peu considérable et de couleur blanchâtre. Depuis quelques mois, la malade avait

(1) *Histoire de la médecine*, par Sprengel, t. VIII, p. 463. Traduction de M. Jourdan.

beaucoup maigri ; son teint était jaunâtre ; sa face était extrêmement grippée ; la peau était généralement d'une grande sécheresse. Je prescrivis l'application de quinze sangsues à l'an us, des demi-bains dans une décoction de feuilles de morelle , de belladone et de jusquiame ; des injections répétées quatre fois par jour , avec la même décoction. Huit jours n'étaient pas écoulés , que la malade éprouva un grand soulagement , qui non-seulement a continué , mais qui a été suivi de la guérison. Le toucher , répété à plusieurs reprises , m'a appris que le col de la matrice avait successivement perdu sa grande sensibilité , sa dureté et même une grande partie de son volume. Cette femme se porte fort bien ; j'ai cru prudent de prescrire une saignée de temps en temps , et la continuation des injections stupéfiantes (1).

Ces exemples suffisent pour nous prouver que le facies est loin de nous indiquer d'une manière certaine l'existence d'un cancer confirmé.

Les autres signes donnés comme distinctifs d'un véritable cancer , sont encore moins fondés.

L'absence de tout signe propre à nous faire reconnaître *à priori* une affection véritablement

(1) On trouve dans la *Nosographie* de Pinel , t. III, p. 349, une observation très analogue. L'amélioration progressive de l'état du col de la matrice a été constatée par Baudelocque.

cancéreuse , est la conséquence naturelle et rigoureuse de ce qui précède.

De cette vérité bien démontrée , bien reconnue , et , selon moi , elle est incontestable , il résulte que nous pouvons , sans témérité , chercher à guérir toutes les tumeurs qui menacent de devenir cancéreuses. Nous ne guérirons pas des cancers s'ils sont incurables , mais nous pourrons guérir quelques affections qui en offrent les lésions organiques et les symptômes , sans en avoir la nature. C'est surtout lorsque la maladie est récente , que l'on peut concevoir l'espérance du succès. Ne pas tenter , dans ce cas , l'emploi bien combiné des moyens indiqués , c'est s'exposer à voir s'aggraver et devenir incurables des maladies d'abord susceptibles de guérison. Trop souvent on s'est félicité de ne pas avoir employé des remèdes actifs , parce que l'interminaison de la maladie a montré , a-t-on dit , qu'elle était cancéreuse. Les succès obtenus dans des circonstances qui devaient paraître désespérées font voir combien cette manière de raisonner est fautive et dangereuse. J'ai l'intime conviction que si la doctrine des maladies organiques a souvent empêché de mettre à exécution des traitements aussi pénibles qu'inutiles , souvent aussi elle a laissé le danger devenir supérieur aux ressources de l'art. Combien de phlegmasies chroniques qui passaient , il y a vingt ans , pour incu-

rables , et que nous voyons aujourd'hui céder quelquefois à un traitement rationnel , continué avec persévérance !

Maintenant, le traitement du cancer de l'estomac doit-il être toujours celui de la gastrite chronique?

Pour répondre à cette question , il faut rechercher si les indications à remplir sont les mêmes dans la gastrite chronique , et dans ces maladies qu'une similitude plus ou moins parfaite de lésions anatomiques et de symptômes , a fait confondre sous le nom de cancer d'estomac.

Dans la gastrite chronique les indications sont :
1° de combattre la congestion sanguine et de prévenir son retour ; 2° de faire cesser l'irritation qui a produit , entretient ou tend à rappeler la congestion.

Les moyens pour remplir ces indications , sont des évacuations sanguines , proportionnées à la violence des symptômes , des remèdes dérivatifs et révulsifs , un régime sévère.

Dans les nombreuses maladies désignées sous le nom de cancer de l'estomac , les indications sont en plus grand nombre , comme a dû le faire prévoir l'examen des lésions anatomiques , des causes , des symptômes , du traitement de ces graves affections.

Il faut surtout :

1° Combattre la congestion sanguine qui a pu

commencer , qui peut entretenir ou aggraver le désordre ;

2° Modérer ou prévenir la trop grande activité des follicules mucipares dont une sécrétion excessive augmente le volume et produit par suite l'épaississement de la membrane muqueuse ;

3° Modifier le système nerveux affecté primitivement ou secondairement ;

4° Eviter les contractions fréquentes des fibres musculaires de l'estomac , puisque l'exercice est la cause la plus puissante de l'hypertrophie des muscles ;

5° Eviter ou faire cesser l'engorgement du tissu cellulaire sous-muqueux et sous-péritonéal , et celui des vaisseaux lymphatiques ;

6° Prévenir ou combattre les complications qui peuvent venir soit d'une affection syphilitique , dartreuse , goutteuse , rhumatismale , psorique ; soit de la suppression d'un ulcère ou d'un exutoire.

Parcourons les moyens thérapeutiques à l'aide desquels on peut se promettre de remplir ces indications , et livrons-nous à quelques réflexions propres à nous faire atteindre le but que nous nous proposons.

Première indication : Combattre la congestion sanguine qui a pu commencer , qui peut entretenir ou aggraver le désordre.

Les moyens thérapeutiques sont les évacuations

sanguines, les dérivatifs et les révulsifs. Ces derniers ne sont pas moins nécessaires que les premières, puisque, sans eux, la cause de l'afflux existant encore, celui-ci ne cesserait point, ou du moins ne tarderait pas à se reproduire. Les boissons et les aliments, convenablement choisis, contribueront puissamment au succès. Un grand nombre de faits récemment recueillis attestent l'efficacité de ces moyens, même dans des cas entièrement désespérés.

M. Charpentier, médecin distingué de Valenciennes, a rapporté dans le recueil des travaux de la Société de médecine de Paris (1), qu'un individu qui avait des vomissements noirs, et portait, dans la région du pylore, une tumeur du volume d'un œuf, a été guéri par un traitement antiphlogistique.

Sans doute de pareils faits ne doivent être admis dans la science qu'avec beaucoup de réserve. Mais, quelle que soit l'opinion que l'on adopte relativement à cette observation, je crois fermement qu'on ne s'éloigne pas moins de la vérité, en niant les succès obtenus par les antiphlogistiques, qu'en soutenant contre l'évidence que les antiphlogistiques peuvent guérir tous les cancers (2).

(1) *Journal général*. Janvier, 1824.

(2) Nous croyons devoir faire remarquer ici que les évacuations san-

Deuxième indication Prévenir ou modérer la trop grande activité des follicules mucipares.

Si l'estomac sécrète habituellement une trop grande quantité de mucosités, on doit craindre l'augmentation de volume des follicules mucipares; on doit craindre l'engorgement du tissu cellulaire qui forme la trame de la membrane muqueuse, l'engorgement de la couche sous-muqueuse; on doit craindre enfin l'état variqueux des veines de ces parties, puisque, suivant la remarque de M. Chaussier, les veines des glandes salivaires sont variqueuses après la salivation, celles de l'épidi-

guines, qui déterminent souvent un mouvement révulsif, n'agissent pas seulement sur le système sanguin. Des douleurs, primitivement et essentiellement nerveuses, cèdent quelquefois avec promptitude à une déplétion sanguine. Ainsi, les douleurs de la névralgie dentaire peuvent cesser presque subitement par une application de sangsues aux gencives. Ce fait n'a rien de plus surprenant que l'effet des calmants dans certaines congestions sanguines. Qui ne sait qu'on fait souvent avorter un panaris commençant en plaçant le doigt malade dans une forte solution d'opium. M. Lisfranc a guéri plusieurs ophthalmies à l'aide de quelques frictions faites autour des yeux, avec une préparation de belladone. J'ai soigné tout récemment deux ophthalmies, dans lesquelles les douleurs étant peu vives, la congestion sanguine était telle que les vaisseaux paraissaient détachés de la conjonctive, d'ailleurs très boursoufflée. Des applications de sangsues ne furent suivies d'aucun résultat avantageux. La guérison a eu lieu, dans l'un et l'autre cas, en moins de vingt-quatre heures, par l'emploi d'un collyre, contenant douze grains d'extrait aqueux d'opium, quatre grains de sulfate de zinc, et quatre onces d'eau distillée.

dyme après une abondante sécrétion de sperme , celles du foie après une abondante sécrétion de bile.

Comment modérer cette sécrétion trop abondante des follicules mucipares ?

La magnésie, l'eau de chaux, les savonneux, etc., ne paraissent agir qu'en changeant les qualités du produit de la sécrétion , et quand ces remèdes ont quelque influence sur les cryptes muqueux , ce n'est que consécutivement.

Les boissons adoucissantes, astringentes, purgatives, ont une action directe sur ces petits corps sécréteurs, et peuvent, dans quelques cas, les modifier de manière à modérer leur trop grande activité. Des lavements excitants peuvent aussi déterminer sur le gros intestin une dérivation utile.

Mais, la surexcitation de ces organes dépendant le plus fréquemment ou de celle du système nerveux, ou de la plénitude des vaisseaux sanguins, c'est en attaquant celle de ces causes qui prédomine ou qui existe seule, qu'on fera disparaître l'effet. Rien de plus commun que de voir cette production abondante de mucosités, céder à un traitement antiphlogistique dirigé contre une gastrite. Voici maintenant un exemple qui nous montrera cette maladie des cryptes muqueux, produite par le trouble du système nerveux, et traitée sans succès

par les antiphlogistiques , avec succès par les calmants.

Le 15 octobre 1826 est entré à la Charité Deham, âgé de trente-huit ans, habitant autrefois la campagne, domicilié depuis deux ans à Paris, où il se livre à des travaux de comptabilité. Depuis six mois, pituites, rapports acides, vomissements, sentiment d'une boule qui monte et descend dans la région épigastrique; constipation, langue jaunâtre, sans sécheresse ni rougeur; pas de tumeur dans la région de l'estomac, qui ne manifeste aucune sensibilité à la pression; expulsion très abondante d'un liquide gommeux, analogue à celui qui est rendu dans la phthisie granuleuse. La poitrine est sonore dans tous les points; pas de toux, poul régulier, un peu fort, sans fréquence; peau fraîche, urines abondantes et très limpides.

Cet état fut combattu inutilement, pendant plusieurs semaines, par des lavements avec le séné et l'électuaire diaphœnix, par une saignée du bras et par un régime adoucissant.

Cependant le malade continue à rendre sans cracher, et plutôt par un mouvement de rumination que par un véritable vomissement, une quantité considérable du liquide indiqué ci-dessus; il continue à accuser des flatuosités très douloureuses qui donnent le sentiment d'une boule roulant dans la région de l'estomac; on reconnaît, à

travers les parois abdominales, que l'estomac, distendu par des gaz, forme des inégalités très sensibles au toucher.

Le 6 novembre, quarante sangsues sont appliquées à la région épigastrique. Elles ne produisent aucun amendement. Le malade rend, le lendemain de cette application, plus d'un litre de mucosités gastriques, et une grande quantité d'urines très limpides.

Le 8 novembre, quatre pilules de Méglin (1), tisane de till. or; le 9, soulagement marqué, diminution de la sécrétion d'eau comme gommeuse; urines moins limpides; moins de flatuosités.

Au bout de huit jours des pilules de Méglin, dont on augmenta progressivement la dose, et auxquelles on joignit l'emploi des bains tièdes, le malade put sortir de la Charité, pour aller à la campagne, achever sa convalescence, et prévenir le retour des accidents nerveux auxquels son changement de vie paraît avoir donné lieu.

Cette observation, qui présente une ressemblance si frappante avec un très grand nombre de cancers d'estomac au premier degré, nous montre

(1) Ces pilules sont ainsi composées :

| | | |
|---|--------------------------|----------------------------|
| ℞ | Extrait de jusquiame, | } à a ḡ j pour une pilule. |
| | R. de valériane sauvage, | |
| | Oxyde de zinc sublimé, | |

bien distinctement la sécrétion des follicules gastriques puissamment influencée par l'irritation nerveuse. L'effet des calmants, comparé aux résultats négatifs des évacuations sanguines, ne peut nous laisser aucun doute. Au reste, ce succès doit peu nous étonner, puisque nous voyons tous les jours des calmants modérer la sécrétion surabondante de la salive dans la névralgie dentaire, du mucus pulmonaire dans l'asthme et la coqueluche. M. Latour, d'Orléans, ne nous a-t-il pas appris aussi combien de diarrhées, peuvent être arrêtées par l'opium (2)?

Troisième indication : Modifier le système nerveux affecté primitivement ou secondairement.

Comme nous l'avons vu, les causes, les symptômes, la marche, le traitement des maladies désignées sous le nom de cancer de l'estomac, ne peuvent nous laisser aucune incertitude sur l'initiative que prend souvent le système nerveux dans

(1) On peut élever ici une question intéressante : cette sécrétion folliculaire de l'estomac peut-elle être un moyen de guérison pour quelques névralgies gastriques, comme on voit la sécrétion salivaire être critique dans quelques cas de névralgie dentaire ? L'action des purgatifs serait-elle quelquefois analogue à celle de la pyrèthre, employée si fréquemment avec succès dans cette même névralgie dentaire ?

Je me propose de rechercher très prochainement quelle est l'influence de l'augmentation d'action des organes sécréteurs sur les nerfs qui se distribuent à ces organes, et même sur ceux d'autres parties plus ou moins éloignées.

le développement de ces affections. Il est vrai que les altérations organiques des nerfs de l'estomac sont bien rarement apercevables. Mais, ce serait singulièrement fausser les résultats de l'anatomie pathologique, que de prétendre que les lésions organiques doivent toujours être en raison de l'étendue et de la gravité des désordres fonctionnels, et *vice versa*. Baylè était loin de partager cette erreur, lorsqu'il disait (1) : « Qu'il est des maladies dans l'étude desquelles l'anatomie pathologique ne fournit aucun secours; qu'il en est dans lesquelles elle est utile, sans être indispensable; qu'il en est enfin qu'on ne peut étudier à fond sans les lumières de l'anatomie pathologique. » Sans doute, c'est parmi ces dernières qu'il faut ranger le cancer de l'estomac. Aussi, je suis bien loin de chercher à nier l'importance des résultats que nous fournit l'anatomie pathologique, relativement aux altérations des membranes et couches cellulaires de ce viscère. Seulement, j'ajoute qu'il faut tenir compte, avec un soin égal, des causes, des symptômes, des moyens thérapeutiques employés avec succès. Ces considérations sont aussi d'une haute importance pour bien diriger le traitement. Elles

(1) Considérations générales sur les secours que l'anatomie pathologique peut fournir à la médecine. (*Dictionn. des sc. méd.*, tom. 1, p. 76.)

nous conduisent à reconnaître le rôle que joue dans ces maladies le système nerveux , si rarement altéré , et cependant si puissant sur nos organes , dans l'état pathologique comme dans l'état sain.

Mais doit-on traiter par les mêmes moyens une simple névrose de l'estomac , et le commencement d'une affection cancéreuse qui ne s'annonce encore que par le trouble du système nerveux.

De très bons esprits , continuant l'idée de notre illustre Pinel , et voulant trouver des signes distinctifs de nos maladies , pour les ranger à leur place dans les cadres nosographiques , se sont donné beaucoup de peine pour établir la différence qui existe entre les vomissements nerveux et ceux qui se manifestent au début du cancer de l'estomac. Ils conviennent tous que cette différence est extrêmement difficile à saisir (1). Ce n'est qu'à l'aide des signes anatomiques du cancer , signes qui , dans l'un et l'autre cas , n'existent pas au début de la maladie , qu'ils croient parvenir à isoler , à distinguer des accidents qui nous paraissent et doivent nous paraître semblables.

On peut en dire autant de chacun des autres symptômes d'une névrose de l'estomac.

Pour nous , convaincus que l'irritation des nerfs

(1) Article *Vomissement nerveux* du *Dictionn. des sc. méd.*

gastriques, manifestée par des vomissements ou par d'autres symptômes, peut produire, au bout d'un temps plus ou moins long, les altérations organiques et les symptômes du cancer de l'estomac (1), notre attention sera tout entière appliquée à distinguer des accidents nerveux d'accidents inflammatoires. Un diagnostic bien établi nous fournira les bases du traitement le plus convenable. Il s'agira ensuite de choisir des médicaments propres à remédier aux anomalies du système nerveux, en ayant égard à son état d'exaltation, de dépravation ou de prostration.

Tantôt nous aurons recours à des calmants adoucissants, comme l'infusion de mauve, de coquelicot, etc., etc.

Tantôt nous emploierons les préparations narcotiques, qui assurent des succès aussi prompts que fréquents (2).

D'autres substances, le musc, l'assa-fœtida, le safran, l'éther sulfurique, qui paraissent agir en

(1) Pourquoi les nerfs gastriques malades déterminent-ils tantôt les symptômes d'une névralgie et d'une névrose qui peuvent exister très long-temps sans aucun désordre organique, et tantôt les symptômes d'une névrose plus ou moins promptement accompagnée des altérations dites cancéreuses. Il y a probablement là une modification particulière; mais, jusqu'ici, nous ne pouvons dire en quoi elle consiste.

(2) Ce qui différencie le cancer d'estomac de la gastrite chronique, dans laquelle les calmants sont bien rarement utiles.

excitant le système nerveux , réussiront quelquefois à le ramener à son état normal.

Il est un autre remède qui paraît avoir une action toute spéciale sur le système nerveux de l'estomac , c'est l'oxyde de bismuth , employé , dans ce sens , avec le plus grand avantage , par M. Odier , de Genève , par Laënnec et par M. Guersent. Toutes les observations, dit ce dernier, portent à croire que ce médicament agit d'une manière sédative sur le système nerveux épigastrique surtout ; non pas comme les narcotiques , avec lesquels il n'a aucune espèce d'analogie , mais plutôt comme plusieurs autres substances métalliques , telles que le sulfate de zinc , le cuivre ammoniacal , l'oxyde de manganèse , qui ont entre eux les plus grands rapports , et qu'on a classés dans la division vague et mal déterminée des antispasmodiques (1).

Je n'ai pas besoin d'ajouter que l'emploi bien calculé de toutes les ressources de l'hygiène est ici d'une nécessité indispensable. La direction des facultés intellectuelles et affectives exige une attention spéciale.

Quel que soit celui des moyens ci-dessus indiqués que l'on adopte , deux précautions sont essentielles à remplir ; la première c'est de se hâter pour tâ-

(1) Article *Bismuth* du *Dictionn. des sciences médicales*.

cher d'attaquer le mal dès son origine; la seconde , c'est d'employer des doses asses fortes et assez longtemps continuées. Tant qu'on n'a regardé les calmants que comme des moyens purement palliatifs , on a dû en être avare ; l'espoir fondé de prévenir le cancer de l'estomac commande une médication plus active , plus soutenue. Il ne s'agit plus seulement de modérer , de faire taire les douleurs , il faut modifier profondément le système nerveux , dont le désordre entraînerait l'altération organique des parties auxquelles il se rend.

Si jusqu'ici peu de faits semblent établir l'importance de cette indication , il n'est pas difficile de saisir les raisons du petit nombre de guérisons citées : d'une part, on n'emploie les calmants que très tard , lorsque , comme on le dit , les douleurs deviennent intolérables : d'une autre part, lorsque les calmants, employés de bonne heure, modèrent les accidents, préviennent ou arrêtent la maladie, on dit qu'on a combattu une affection nerveuse , et non une affection cancéreuse.

Voici quelques exemples de succès propres à nous engager à répéter des tentatives , qui me semblent dignes de toute l'attention des praticiens.

Un perruquier , âgé de trente-cinq ans blond , d'un tempérament bilioso-sanguin, après avoir fait les campagnes de la révolution , campagnes pen-

dant lesquelles il se livra immodérément à l'usage des liqueurs alcooliques , s'établit à Paris, et continua pendant quatre années, d'abuser de ces mêmes liqueurs.

Il apprit alors que sa mère , demeurant à Rambouillet, était dangereusement malade : il invita M. Dupuytren à aller la voir avec lui. M. Dupuytren reconnut que cette femme, âgée d'environ soixante ans, était atteinte d'un cancer du pylore, devenu incurable par suite de ses ravages : en effet, cette femme succomba quinze jours après.

A peine le fils fut-il de retour à Paris, qu'il fut pris de douleurs lancinantes dans la région épigastrique. Ces douleurs se prolongeaient dans l'étendue du canal intestinal, et aussitôt après avoir mangé, ce jeune homme avait des vomissements. M. Dupuytren reconnut, par le toucher, que le pylore était dans un état d'engorgement. L'usage soutenu pendant deux mois de pilules faites avec l'extrait et la poudre de ciguë, administrées méthodiquement, a fait disparaître successivement les accidents et la tumeur.

Le malade se croyant guéri, ne voulut pas continuer l'usage des pilules, qu'il prenait à la dose de six ou huit grains en vingt - quatre heures. Cinq mois après, aucun accident n'avait reparu, seulement le malade ressentait assez constamment de la gêne dans la région pylorique; et s'il lui arrivait

de boire du vin pur et surtout de l'eau-de-vie, il éprouvait un état d'angoisse très pénible.

Cette observation, curieuse sous le rapport de l'influence qu'une émotion douloureuse a exercée sur le développement de la maladie, nous montre tout l'avantage qu'on peut retirer de l'extrait de ciguë, dans le cancer d'estomac. Nous allons voir, dans l'observation suivante, que les préparations opiacées ne sont quelquefois pas moins efficaces.

En messidor, an XII, dit M. Terrier (1), étant à Versailles, je fus appelé vers les trois heures de l'après-midi, pour voir un homme de soixante ans, adonné pendant toute sa vie à la boisson, défaut, suivant le malade, inséparable de son état de maréchal. Cet homme, quand je le vis, était assis dans un grand fauteuil, ayant à côté de lui une cuvette dans laquelle il venait de vomir du pain et du lait, seul aliment que, depuis quelques mois, il pût se permettre avec le moins d'inconvénient; cependant il ajoutait quelquefois un peu de vin, en faveur de l'ancienne habitude. Cet homme avait la figure livide et décomposée; sa tête et ses membres étaient abandonnés à leur poids; tout annonçait qu'il était excédé de fatigue et de douleur.

L'état de ce malade avait été bien reconnu par

(1) *Observations et considérations sur le cancer.* Paris, 1806.

des hommes habiles , qui tous, regardant sa maladie comme un cancer de l'estomac , avaient porté le plus funeste pronostic. Ne pouvant rien pour la guérison d'une maladie aussi terrible , je voulus au moins calmer les horribles souffrances du malade : c'était , au surplus , tout ce que lui et son épouse me demandaient. Je conseillai donc d'appliquer sur le milieu de la région épigastrique un épithème fait avec quantité suffisante de thériaque et huit grains d'opium muqueux. J'administrerai sur-le-champ une cuillerée à bouche d'une potion faite avec le sirop d'éther et le sirop d'opium , étendus dans quantité suffisante d'eau distillée de laitue , de manière que chaque cuillerée contînt un quart de grain d'opium , plus quelques gouttes d'éther , que par la suite je fis prendre à part sur un morceau du sucre. Le malade prit trois cuillerées de cette potion dans la soirée , et avant de se coucher un lavement fait avec une décoction de trois têtes de pavot et une poignée de morelle. Le malade fut soulagé comme il était naturel de s'y attendre ; mais , ce qui est plus satisfaisant , c'est qu'ayant continué pendant huit jours l'usage de ces médicaments , il éprouva un si grand calme , qu'il se crut guéri. Depuis dix-huit mois , le bon état n'a pas cessé d'avoir lieu. Il n'éprouve aucune douleur , et rien ne lui rappellerait sa maladie , s'il ne vomissait de loin à loin.

Ce fait rappelle l'histoire de cet employé de la guerre chez lequel un cancer de l'estomac, reconnu par M. Dubois, resta dix ans stationnaire à la suite de potions opiacées.

De pareils résultats, que tout médecin doit s'efforcer de reproduire, semblent ne devoir nous laisser aucun doute sur la possibilité d'enrayer, de faire rétrograder la marche du cancer de l'estomac, déjà parvenu à un degré avancé.

Que ne doit-on pas espérer, si l'on est assez heureux, ou assez habile pour attaquer cette cruelle affection dès son début ?

La guérison obtenue chez Deham (1), au moyen des pilules de Méglin, semble résoudre favorablement cette question. Le traitement heureux d'un grand nombre de névroses de l'estomac dont quelques-unes ont offert tous les caractères de cancer commençant (2), doit encore nous encourager puissamment.

Quatrième indication. Éviter les contractions trop fréquentes des fibres musculaires de l'estomac.

J'ai établi que le vomissement, qu'on regarde généralement comme un symptôme, comme un effet du cancer de l'estomac, doit être considéré surtout comme une cause locale de cette maladie. Le vomis-

(1) Pag. 156.

(2) Voir l'article *Vomissement spasmodique* du *Dictionn. des sc. méd.*

sement peut précéder l'hypertrophie de la membrane musculaire de l'estomac, comme les sauts du danseur ont précédé l'augmentation de volume de ses muscles jumeaux et soléaires; comme les travaux du boulanger ont précédé l'énorme développement de ses muscles deltoïdes; comme les palpitations précèdent l'hypertrophie du cœur. Rien de plus commun que de rencontrer des individus qui, tous les matins, ou plusieurs fois par semaine, ont ce qu'ils appellent la pituite. Ils éprouvent, en s'éveillant, ou peu de temps après être levés, une pesanteur à l'épigastre, accompagnée souvent d'une sensation de froid. Bientôt, spontanément, ou à l'aide de quelques verres de vin blanc ou d'eau-de-vie, ils rendent, avec des efforts de vomissement, plus ou moins prolongés, une quantité assez considérable de mucosités filantes dont la sortie les soulage à l'instant. Quoiqu'un préjugé, enraciné dans le monde et trop souvent soutenu par des médecins, veuille que ces pituites soient respectées, je pense qu'on ne saurait faire cesser trop tôt une aussi fâcheuse habitude, qui me paraît mener directement à une altération organique de la membrane musculaire et des cryptes muqueux de l'estomac.

On doit également, pour éviter l'hypertrophie de la membrane musculaire, employer un régime sévère et des moyens propres à prévenir ou à ex-

pulser les flatuosités , afin de diminuer la nécessité des contractions de l'estomac, soit sur des aliments, soit sur des gaz.

Ne connaissant pas de médicament qui ait une action directe sur l'irritabilité musculaire , ce n'est que médiatement que nous pouvons agir sur les fibres musculaires de l'estomac. Il faut rechercher si leur trop grande irritabilité tient à la plénitude des vaisseaux ou aux nerfs : dans le premier cas , c'est au traitement antiphlogistique qu'il faut avoir recours ; dans le second , c'est encore des calmants qu'il faut mettre en usage. Wilson Philipp a expérimenté que l'opium , introduit dans l'estomac, suspend les contractions de sa membrane musculaire.

Cinquième indication : Éviter ou faire cesser l'engorgement du tissu cellulaire sous-muqueux et sous-péritonéal , et celui des vaisseaux lymphatiques.

Quand on réfléchit que les tumeurs dites cancéreuses de l'estomac sont principalement formées par le tissu cellulaire augmenté de volume, induré, quelquefois contenant un nouveau produit de sécrétion , il semble , au premier abord, que c'est surtout vers lui que doivent être dirigés nos moyens de traitement. Je ne crois cependant pas qu'il en doive être ainsi. C'est presque toujours consécutivement qu'il est affecté, et on préviendra ses

altérations en combattant et détruisant promptement l'inflammation de la muqueuse gastrique, la trop grande activité des follicules mucipares, et peut-être aussi l'exercice trop fréquent de la membrane musculaire, trois causes qui paraissent plus particulièrement appelées à produire l'engorgement du tissu cellulaire sous-muqueux.

Cet engorgement une fois formé, une fois dans un état d'induration, est-il susceptible d'être diminué par quelque moyen à notre disposition? Cette question me paraît devoir être résolue négativement, du moins d'une manière générale.

Cependant, si, comme l'expérience le démontre, les sangsues appliquées à l'épigastre produisent le soulagement de l'estomac enflammé, quelle peut être la voie de communication entre la peau et la muqueuse gastrique, si ce n'est le tissu cellulaire, dont les séreuses ne sont, en quelque sorte, qu'une continuation sous la forme de membrane? Ne pourrait-on pas, en se fondant sur cette considération, tenter, contre certaines tumeurs de l'estomac, l'effet d'un séton ou d'un cautère le long des dernières fausses côtes? Dans certaines affections chroniques de la vessie, M. Dupuytren a employé avec succès un cautère placé dans la couche abondante du tissu cellulaire sous-cutané, qui se trouve au-dessus des pubis. On a beaucoup parlé l'année dernière, dans un cas de

cancer de l'estomac , du soulagement marqué qu'avaient produit , chez un maréchal de France , de petits moxas appliqués sur la région épigastrique , d'après le conseil de M. le baron Larrey.

On trouve dans le *Journal de médecine* , tom. 22 , une observation de M. Lecheverel , médecin au Havre , qui prouve tout le succès que pouvait espérer du moxa l'illustre chirurgien que je viens de citer.

Un marchand drapier , âgé de trente-deux ans , timide , sombre et offrant tout l'aspect d'un mélancolique , fut attaqué d'un cancer occupant la partie inférieure de l'œsophage et l'orifice cardiaque de l'estomac. Le rétrécissement devint tel au bout de quinze mois , à compter de l'origine connue de la maladie , que l'eau , même pure , ne pouvait plus passer. L'emploi de la sonde paraissant devoir produire des accidents , par l'irritation qu'elle eût causée , M. Lecheverel appliqua un large moxa sur la peau recouvrant le prolongement xiphoïde. Ce moxa causa de vives douleurs pendant dix minutes ; et , deux heures après , le malade prit de l'eau rougie qui passa facilement , puis une petite soupe qui passa de même ; il continua l'usage de la soupe jusqu'à ce que l'eschare , scarifiée et tombée , eût fourni une abondante suppuration. Alors , le malade eut la facilité d'user de toute espèce d'aliments , même

des plus solides , sans éprouver , de la part de ces derniers , d'autre sentiment que celui d'une distension non douloureuse. Il reprit de l'embonpoint ; la fièvre cessa , et ce bien dura un mois et demi ; puis , à mesure que la suppuration diminua (suppuration que le médecin ne fut pas maître d'entretenir , le malade et les assistants s'y étant opposés) , la dysphagie recommença , et , au bout de six autres semaines , elle fut , à peu près , la même qu'à l'époque de l'application du moxa.

Un deuxième moxa , appliqué au côté gauche du précédent , ne produisit que peu de bien , et le malade mourut , deux mois et demi après , d'un dépôt purulent à la partie droite supérieure et postérieure du foie.

M. Lecheverel ajoute que si l'on était tenté de regarder ce dépôt comme effet de l'application du moxa , il faudrait noter que les symptômes de la maladie aiguë qui a fait périr le malade ne se sont manifestés que deux mois après la dernière application du moxa ; il faudrait considérer , en outre , que ce dépôt existait à un point du corps bien éloigné du lieu où avait été appliqué ce deuxième moxa.

M. Double , qui a fait à la Société de médecine de Paris un rapport sur cette observation , a pensé qu'on ne devait pas considérer le moxa comme la cause du dépôt formé dans le foie. Il a

témoigné le regret que ce moyen n'ait pas été employé dans les premiers temps de la maladie , persuadé , sans doute , qu'à cette époque il aurait pu amener un succès complet.

Relativement à l'engorgement des vaisseaux lymphatiques de l'estomac , la difficulté n'est pas moindre. Tout ce qui concerne les maladies des vaisseaux lymphatiques est encore trop obscur , pour que leur nature puisse nous éclairer sur leur traitement. Je crois , toutefois , qu'en réunissant la prudence à une surveillance active , on pourra , dans quelques circonstances , retirer quelque avantage , sous ce rapport , de l'emploi des savonneux , du calomélas , de l'iode et de la ciguë.

Je pense qu'il pourrait y avoir de grands inconvénients à suivre le conseil de Chardel , qui recommande d'employer quelques toniques dans toutes les périodes de la maladie , dans l'intention de modifier le système lymphatique , auquel il attribue un rôle si important dans sa théorie du cancer de l'estomac.

Sixième indication : Prévenir ou combattre les complications qui peuvent venir , soit d'une affection syphilitique , dartreuse , goutteuse , rhumatismale , psorique , soit de la suppression d'un exutoire ou d'un ulcère.

Que ceux qui ne voient dans toutes les maladies que des degrés de l'inflammation , n'aient recours

qu'à des moyens antiphlogistiques plus ou moins bien gradués, c'est la conséquence nécessaire de leur système. Si, au contraire, nous sommes bien convaincus qu'une inflammation franche diffère essentiellement de celle qui est compliquée d'une affection syphilitique, dartreuse, goutteuse, etc., nous devons chercher à adapter à des cas différents un traitement qui ne sera pas toujours le même. Ce que je viens de dire de l'inflammation s'applique également au cancer de l'estomac. Cette doctrine, on le prévoit facilement, mène à des résultats qu'on n'est pas en droit d'attendre de la première. Je pourrais accumuler ici un grand nombre de faits à l'appui de ma proposition. Je me contenterai d'en citer deux également remarquables. M. Andral père a vu dernièrement guérir, pendant l'emploi d'un traitement mercuriel dirigé par lui avec beaucoup d'habileté, une affection de l'estomac présentant, depuis long-temps, tous les symptômes d'une lésion organique de cet organe (1). M. le professeur Bourdier a obtenu un succès analogue, en rétablissant à la jambe d'un jeune cultivateur un ulcère dont la suppression avait été suivie de tous les symptômes d'une altération profonde de l'estomac (2) (3).

(1) M. Andral, *Clinique médicale*, tom. iv, pag. 470.

(2) Articie *Gastrite chronique* du *Dictionn. des sc. méd.*

(3) Depuis que, par l'analyse que j'ai faite des lésions anatomiques,

J'ai dit que l'étude des causes, des symptômes, et même des lésions anatomiques, ne suffisait pas pour nous faire reconnaître, d'une manière certaine, qu'une tumeur de l'estomac était une tumeur vraiment cancéreuse; mais il faut avouer que, trop souvent, le peu de succès des moyens thérapeutiques les mieux combinés tend à nous faire croire à l'existence d'une affection de cette nature. L'incurabilité est, en effet, pour un grand nombre de médecins, un des signes les plus caractéristiques de tout cancer. D'autres vont encore plus loin, et regardent ce signe comme infallible. Voici comme ils raisonnent, ou plutôt voici comment, sans raisonner, ils arrivent à ce résultat. D'une part, ils déclarent que toute affection qui guérit n'est pas et n'a jamais été cancéreuse, quand bien même sa cause, ses symptômes, sa marche, auraient été très favorables à cette opi-

des causes, des symptômes, etc., que présentent les maladies vaguement désignées sous le nom de cancer de l'estomac, j'ai été amené à établir la série d'indications que je viens de parcourir, j'ai trouvé dans un auteur, connu pour la nouveauté et la profondeur de ses vues (M. Bérard, article *Elément du Dictionn. des sc. méd.*), une pensée propre à me faire croire à l'utilité des résultats que j'ai obtenus. On ne saurait trop le répéter, dit le célèbre professeur de Montpellier, ce sont moins les remèdes qui nous manquent, surtout dans ces maladies chroniques qui passent pour incurables, qu'une analyse sévère de ces affections, ordinairement très compliquées, et qui nous paraissent tenir en grande partie leur gravité de cette complication même.

nion. D'une autre part , un grand nombre de tumeurs, que rien ne fait supposer cancéreuses, deviennent telles à leurs yeux , si elles sont suivies d'une terminaison funeste. De pareils arguments sont , je l'avoue , bien loin de me convaincre. Aussi, me rappelant les faits que j'ai cités dans le paragraphe consacré à la comparaison du traitement de la gastrite chronique et du cancer de l'estomac , mettant ces faits et d'autres analogues en présence de ceux bien plus nombreux qui se renouvellent tous les jours , je pense que le cancer de l'estomac , comme celui des autres parties, est, sinon incurable , au moins très difficile à guérir.

D'où vient cette rareté, cette presque impossibilité de la guérison du cancer ?

Quelques auteurs ont placé la cause de cette difficulté, presque insurmontable , dans la nature et la disposition des tissus malades. M. Breschet croit trouver cette cause dans la consistance de la matière sécrétée , consistance qui s'oppose à la résorption (1).

M. le professeur Cruveilhier rapporte la presque impossibilité de la guérison au peu de vitalité du tissu fibro-celluleux , dans lequel il a cru devoir placer le cancer (2).

(1) Article *Cancer* du *Nouveau Dictionn. de médecine*.

(2) *Biblioth. méd.* , article cité.

Tout en reconnaissant l'importance des recherches faites dans le sens de MM. Breschet et Cruveilhier, je ne puis partager la manière de voir ni de l'un ni de l'autre.

On peut objecter à M. Breschet que sa théorie est inadmissible pour le très grand nombre des tumeurs cancéreuses dues à une altération d'un ou de plusieurs tissus, sans la présence d'un produit nouveau de sécrétion.

On peut faire remarquer à M. Cruveilhier qu'on rencontre assez souvent des masses cancéreuses dans le cerveau, quoique la composition de la substance médullaire et corticale de cet organe ne manifeste pas la présence du tissu fibro-celluleux.

De nouveaux efforts sont donc nécessaires pour atteindre le but auquel nous aurions tant d'intérêt à parvenir.

L'étude attentive d'un grand nombre de faits me porte à penser que la grande difficulté de la guérison du cancer confirmé tient, 1^o à ce que celui-ci, quel que soit son siège, est toujours lié à une cause générale, ou, plutôt, à la lésion d'un tissu existant dans toutes les parties susceptibles de cancer; 2^o à ce que cette cause générale est encore inconnue.

S'il n'existait pas une cause générale, comment se pourrait-il que des tumeurs cancéreuses se développassent en même temps dans plusieurs

organes ? Pourquoi le cancer détruit dans un point se montre-t-il si fréquemment et si promptement (1) dans un ou plusieurs autres , lorsque , comme dans le cas de la malade que j'ai perdue à la suite de l'ablation d'une glande mammaire dégénérée , la dureté et la sécheresse de la tumeur ne permettent pas de croire au transport de la matière cancéreuse ?

Il est vrai que l'on a souvent attribué la mort de certains opérés à des cancers intérieurs que l'ouverture des cadavres n'a pu constater. Mais, alors encore , on peut demander pourquoi une opération , d'ailleurs heureuse , et qui , faite dans une autre circonstance , n'aurait produit aucune altération durable de la santé , a été suivie de la mort , si ce n'est parce que la disposition générale à laquelle était liée la maladie qui l'a nécessitée , a continué de porter le trouble dans l'économie.

Il résulte des considérations précédentes que ,

(1) M. Corbin , élève interne à l'Hôtel-Dieu , a rapporté , dans une des dernières séances de la nouvelle Société d'instruction médicale , qu'étant élève à la Charité , il a vu l'ablation d'un testicule cancéreux être si rapidement suivie du développement d'une tumeur de même nature , dans la région cervicale , que les six semaines nécessaires pour obtenir la cicatrisation de la partie opérée ont suffi pour donner un volume considérable à l'altération organique du col. La crainte d'abrégér les jours du malade a empêché de pratiquer une seconde opération , qui , d'ailleurs , présentait bien peu de chances de succès.

pour combattre efficacement un cancer confirmé , il faut attaquer la diathèse cancéreuse, dont il n'est, en quelque sorte , qu'un symptôme.

Dans ce but , aurons-nous recours à cette longue série de remèdes plus ou moins vantés , dont le nombre atteste l'inutilité ? ou bien , nous livrant à une étude réfléchie des lésions anatomiques , et , en même temps , des causes , des symptômes , de la marche , des moyens curatifs , des suites de la maladie , chercherons-nous , dans l'espoir d'arriver à un traitement rationnel , à déterminer quel est le tissu primitivement et principalement malade ?

Si nous poursuivons cette idée (1) , nous remar-

(1) C'est à tort que l'on a admis , pour rendre raison de la formation du cancer , l'existence de tel ou tel agent occulte. Une semblable cause ne doit jamais être admise dans la science que quand les causes connues ne suffisent pas pour nous donner la clé des phénomènes. Etudions donc ces causes ; cherchons à connaître toute l'étendue de leur action , avant de supposer que cette action n'est pas assez puissante pour produire ce que nous voyons.

Personne aujourd'hui ne voudrait soutenir la réalité du virus cancéreux. Il suffit de donner à ce mot la signification restreinte qu'il doit avoir pour rendre impossible toute nouvelle discussion à ce sujet. Un virus est une matière sécrétée , qui , déposée à la surface des parties saines , ou introduite au sein de ces mêmes parties , y reste d'abord inaperçue , puis y détermine , au bout d'un temps plus ou moins long , une affection semblable à celle qui lui a donné naissance.

Dans le cancer , on ne voit rien de semblable. Les expériences faites par MM. Biet , Alibert et Dupuytren , ne laissent aucun doute à ce su-

querons qu'une cause générale ne peut exister que dans un ou plusieurs des tissus généraux, c'est-à-dire dans les tissus nerveux, sanguin, cellulaire, lymphatique, ou bien encore dans le sang et la lymphe, qui pénètrent aussi tous ou presque tous les points de l'économie.

La question se réduit donc à rechercher, sans quitter la voie de l'observation, quel est celui de ces tissus ou celui de ces liquides qui paraît primitivement et principalement affecté dans les cancers que tout nous porte à regarder comme confirmés.

1^o *Système sanguin.* Aucun auteur jusqu'ici ne s'est avisé de soutenir que les tumeurs vraiment cancéreuses fussent exclusivement formées par des vaisseaux sanguins. L'observation directe repousse tout-à-fait cette hypothèse. Ce n'est que lorsque les tissus altérés présentent cet aspect décrit par Laënnec sous le nom de tissu encéphaloïde, que l'on aperçoit quelques vaisseaux. Dans le squirrhe proprement dit, ils semblent, au moins ordinairement (1), avoir disparu par la compres-

jet. Le dernier praticien que je viens de citer, porté d'abord à admettre une opinion favorable à l'existence du virus cancéreux, a depuis reconnu son erreur. (Voir l'excellent article que M. Ratier a publié sur les virus. *Journal général de médecine*, février, 1828.)

(1) M. Delpech, en examinant une tumeur cancéreuse du sein, l'a trouvée formée par un tissu squirrheux, très dur dans tous ses points, d'une consistance approchant de celle du cartilage, veiné de blanc,

sion exercée sur eux, soit par les parties voisines engorgées ou hypertrophiées, soit par le produit de nouvelles sécrétions. Quelques-uns ne reparais-
sent que lorsque la maladie étant plus avancée, le ramollissement s'opère et permet le cours du sang à travers des vaisseaux plus ou moins long-temps obstrués, et dont les parois ne paraissent alors formées que par une membrane extrêmement mince (1).

Lorsqu'il n'existe dans les tumeurs cancéreuses aucun vaisseau sanguin, deux cas peuvent se présenter : ou bien on rencontre dans les parties malades des cavités plus ou moins nombreuses, d'une étendue variable, quelquefois tapissées d'un véritable kyste et remplies tantôt d'un ichor limpide, tantôt d'une matière brune et fétide, quelquefois

parcouru dans deux ou trois points par deux petits vaisseaux sanguins du calibre d'une petite aiguille à coudre, qui plongeaient dans la tumeur, mais qui n'y subissaient aucune altération, ainsi que l'auteur parvint à s'en convaincre en suivant très exactement par la dissection ces vaisseaux dans leur trajet. Des coupes, faites en divers sens dans le tissu malade, firent apercevoir de petits épanchements sanguins, qui pourtant ne correspondaient à aucun des vaisseaux qui pénétraient la tumeur.

(2) M. Andral fils a pu constater, dans des foies contenant des masses encéphaloïdes, que les vaisseaux qui parcourent ces masses, et dont on a tiré un si grand parti en les considérant comme un caractère de ce prétendu tissu accidentel, appartiennent au tissu du foie dont ils sont un reste.

d'une matière gélatineuse rosée, et le plus souvent d'une matière sanguinolente ou de sang pur. Ne peut-on pas croire alors que le sang, n'étant pas maintenu dans ses vaisseaux, s'épanche dans les mailles du tissu cellulaire et y constitue ces accumulations d'un liquide plus ou moins altéré? Ce qui rend cette opinion plus vraisemblable, c'est que M. Delpech a remarqué que le nombre et l'étendue de ces cavités sont le plus ordinairement en rapport avec l'ancienneté et les progrès de la tumeur, ou plus exactement avec les probabilités de l'ulcération prochaine du cancer.

Dans le second cas, le sang ou les liquides qui semblent résulter de sa décomposition, ne sont plus renfermés dans des loges particulières : ils parcourent les mailles de la tumeur cancéreuse, et ne tardent pas à se frayer une issue au dehors, s'il n'existe aucun empêchement (1). Cette disposition organique explique, et ces hémorrhagies à la surface de masses cancéreuses ne renfermant aucun

(1) Rouzet a vu, à l'hôpital Saint-Eloi de Montpellier, un homme affecté d'un énorme ulcère cancéreux, situé à la joue gauche, lequel fournissait tous les jours des hémorrhagies assez copieuses, qui semblaient résulter d'une véritable exhalation de toute la surface de l'ulcère..... Le malade succomba, en trois jours de temps, à une fièvre ataxique. L'organe cancéreux fut trouvé entièrement squirrheux, ayant la consistance du lard. *L'examen le plus minutieux ne put faire apercevoir dans son intérieur la moindre trace de vaisseaux sanguins.*

vaisseau , et ces petites poches sanguines qu'on rencontre si fréquemment dans ces altérations pathologiques.

Ainsi , il existe trois différences essentielles relativement à l'état des vaisseaux sanguins dans les tumeurs cancéreuses. Ou ces vaisseaux sont comprimés de telle sorte qu'ils perdent leur calibre et sont dans un état constant de vacuité , ou bien ils sont réduits à leur membrane interne , ou bien enfin ils ne forment plus qu'un cordon cellulo-fibreux , qui se confond plus ou moins avec le tissu cellulaire ambiant (1).

Dans tous les cas , ils sont loin de constituer une partie importante de la tumeur.

2° *Système lymphatique.* Si personne n'a avancé que l'engorgement des seuls vaisseaux sanguins composât les tumeurs cancéreuses , il est plusieurs auteurs qui , comme nous l'avons déjà dit , ont cherché à établir que cet engorgement , réuni à

(1) Il est impossible , en voyant cette destruction progressive de la circulation vasculaire dans les organes cancéreux , de ne pas se rappeler que cette même progression a été suivie par la nature en descendant l'échelle animale. On sait en effet que dans les crustacés les veines ne sont constituées que par une membrane interne. (Voir le beau travail de MM. V. Audoin et H. Milne Edwards sur la circulation des crustacés , Paris , 1827.) On sait aussi que dans les insectes le liquide nourricier n'étant plus renfermé dans un système particulier de canaux , occupe les lacunes que ces divers organes laissent entre eux.

celui des vaisseaux lymphatiques , constituait ces tumeurs. Cette assertion n'est qu'une hypothèse que ne confirme nullement l'inspection anatomique.

Une autre hypothèse plus insoutenable encore , et qui , cependant , a été mise en avant par un grand nombre de médecins (1) , c'est que les vaisseaux lymphatiques sont seuls affectés dans les maladies cancéreuses. Deux considérations suffiront pour nous faire sentir combien cette manière de voir est erronée : la première , c'est qu'on trouve assez fréquemment des masses cancéreuses dans le cerveau (2) , quoique l'anatomie n'ait pas pu encore y démontrer la présence de vaisseaux lymphatiques ; la seconde , c'est que la matière tuberculeuse est aussi rare dans les maladies cancéreuses qu'elle est fréquente dans les affections scrophuleuses , ce qui semble éloigner toute idée d'identité relativement au tissu principalement affecté dans ces deux maladies.

Frappé de la fausseté de l'opinion exclusive que l'on avait admise , Sæmmering déclara que , dans les dégénérescences cancéreuses , les vais-

(1) Sæmmering (*De Morb. Vas. absorb.*, p. 104) a donné l'énumération des auteurs qui ont regardé le système lymphatique comme exclusivement malade dans le cancer.

(2) Rouzet a rapporté (*Recherches sur le cancer*, pag. 236) huit observations de cancer dans le cerveau et dans le cervelet.

seaux et les ganglions lymphatiques ne sont jamais affectés que d'une manière consécutive. Encore, fit-il remarquer que les tumeurs secondaires, de nature vraiment cancéreuse, qui se développent dans les régions inguinale, axillaire, sous-maxillaire, ne sont pas toujours des transformations cancéreuses des ganglions lymphatiques; le plus souvent ce sont des corps cancéreux isolés, renfermés dans les mailles du tissu cellulaire, comme l'auteur que je viens de citer a pu le constater, et comme Rouzet a pu le vérifier trois fois sur des malades de l'hôpital Saint-Éloi, à Montpellier.

Quelque curieux que soient les résultats de ces investigations, il n'en est pas moins vrai que c'est à tort que Sæmmering a affirmé que les ganglions et les vaisseaux lymphatiques n'étaient jamais affectés primitivement de cancer. La doctrine opposée a été solidement établie par Sabatier et Laënnec, par MM. Portal, Dupuytren et Boyer.

Dans ce conflit d'opinions contraires, quelle sera l'importance du rôle que nous ferons jouer au système lymphatique, dans la formation du cancer? Le voici :

Les ganglions et les vaisseaux lymphatiques peuvent être affectés primitivement de cancer; le plus ordinairement, ces organes ne forment qu'une partie peu considérable des masses cancéreuses;

quelquefois enfin , le système lymphatique ne paraît prendre aucune part à la maladie (1).

3^o *Système cellulaire.* Le tissu cellulaire formant la trame de tous nos organes, il est facile de concevoir que ses lésions puissent amener des désordres organiques plus ou moins graves dans toutes nos parties. Camper a établi le premier que le tissu cellulaire était le siège exclusif du cancer. De nos jours, cette opinion a été renouvelée par MM. Alibert et Broussais.

Je reconnais toute l'importance des altérations que subit le tissu cellulaire dans le cancer; mais, je pense que c'est aller au-delà des faits que d'établir que tout cancer est composé exclusivement de tissu cellulaire; il est certain, en effet, qu'un grand nombre de maladies présentent les altérations anatomiques, les causes, les symptômes, la marche, la terminaison d'un cancer, sans que le tissu cellulaire soit principalement modifié et même sans qu'il le soit du tout.

On pourrait, je crois, dire avec plus de raison que c'est dans les mailles du tissu cellulaire que se déposent les produits de sécrétions anormales

(1) Le temps n'est pas éloigné où, à l'exemple de MM. Desgenettes et Allard, on accordera de nouveau à l'étude du système absorbant, toute l'importance qu'elle mérite.

que l'on rencontre assez fréquemment dans les tumeurs cancéreuses.

4^o *Le sang.* Quelques faits, dus à des observateurs ingénieux, semblent devoir nous faire penser que le sang contribue, dans quelques cas, au développement des tumeurs cancéreuses.

M. Velpeau (1) a trouvé une masse de matière dite encéphaloïde dans un caillot fibrineux. Ce caillot occupait la veine cave inférieure chez un sujet dont tout l'abdomen était rempli de tumeurs cancéreuses.

M. Bouillaud (2) a aussi rapporté une observation dans laquelle, en même temps qu'il existait un cancer dans un rein, il rencontra une matière cérébriforme dans la veine émulgente correspondante et dans la veine cave inférieure.

Ces observations ne nous montrent le sang que comme agent de transmission de la matière cancéreuse. Mais un fait recueilli par Blancard tendrait à prouver que la matière cérébriforme peut se développer dans le sang, ou n'est, suivant l'idée singulière de Maunoir de Genève, qu'une déviation vers telle ou telle partie des matériaux du sang, destinés à réparer les pertes du cerveau. Cette idée

(1) *Revue médicale*, février 1825.

(2) *Journ. complém. du Dictionn. des sc. médic.*

acquiert quelque importance quand on se rappelle que M. Chevreul a trouvé dans l'analyse du sang une matière qu'il a appelée *cérébrine*, d'après son analogie avec la substance cérébrale.

Quoi qu'il en soit, voici l'observation de Blancard :

Sur le cadavre d'un individu mort à la suite d'un anévrysme de l'aorte ventrale, cet auteur trouva dans la veine cave descendante une masse de matière encéphaloïde, sans qu'il existât de tumeur de même nature dans aucune autre partie de l'économie. Les expressions sont si précises, qu'elles ne peuvent laisser aucun doute. *Vena cava descendens materiâ adiposâ et medullæ instar repleta erat.*

De pareils faits méritent d'attirer l'attention des observateurs ; mais il ne faut en tirer aucune conséquence exagérée. Si le sang contribue, d'une manière active, à la formation des masses cancéreuses, il faut avouer franchement que c'est par un mécanisme qui, jusqu'ici, nous échappe entièrement.

5° *La lymphe.* Ceux qui veulent faire consister les tumeurs cancéreuses dans de la lymphe coagulée à l'intérieur ou à l'extérieur des vaisseaux lymphatiques, pourront appuyer leur opinion sur un grand nombre d'autorités. Ainsi, ils pourront s'entourer du témoignage de Boerhaave, de Petit,

de Ledran , de Vicq-d'Azir , etc. Heureusement , nous sommes dans un temps où un fait bien observé est plus puissant en faveur d'une doctrine que dix témoignages. Or , ici l'observation directe nous laisse dans une parfaite ignorance sur la part que prend la lymphe dans les masses cancéreuses. S'il est prouvé que de nouveaux produits de sécrétion augmentent souvent le volume de la tumeur , il n'est nullement établi que ces matières , qui offrent des aspects très variés , soient toujours et exclusivement de la lymphe. De plus , il est essentiel de faire remarquer que , parmi les auteurs qui ont regardé la lymphe comme constituant à elle seule les tumeurs cancéreuses , il en est qui ont fort bien senti que ce n'était pas dans ce liquide qu'il fallait chercher le principe , le point de départ de la maladie , de la désorganisation. La lymphe , a dit Quesnay (1) , n'est pas la cause primitive des tumeurs cancéreuses ; elle n'en est que la cause matérielle. Enfin , je dois répéter , pour combattre tout à la fois deux erreurs , l'une ancienne et l'autre moderne , que les liquides , plus ou moins plastiques , épanchés dans le tissu cellulaire , ne constituent pas essentiellement les tumeurs cancéreuses , puisqu'un grand nombre

(1) *Memoires de l'académie de chirurgie* , in-4° , t. 1 , p. 99.

de celles-ci existent indépendamment de ces sécrétions anormales.

Le coup d'œil que nous venons de jeter sur les systèmes sanguin, lymphatique, cellulaire, sur le sang et la lymphe considérés comme coopérant à la formation des tumeurs cancéreuses, nous conduit à penser que ce n'est ni dans ces systèmes, ni dans ces liquides, que réside la cause générale du cancer. Aucun d'eux ne nous rend raison de toutes les lésions anatomiques; aucun d'eux ne nous montre la liaison des causes les plus ordinaires du cancer et des effets qui en résultent; aucun d'eux ne nous fait comprendre ni les symptômes, ni la marche, ni la terminaison, ni les suites des affections cancéreuses.

Envain me dirait-on que l'afflux sanguin peut expliquer tous les phénomènes. Je demanderais pourquoi cet afflux ne produit pas de cancer, ni dans l'enfance, ni dans la jeunesse; je demanderais si les systèmes sanguin, lymphatique, cellulaire, si le sang et la lymphe pourraient seuls, et sans le secours du système nerveux, déterminer et entretenir cet afflux; je demanderais surtout (car c'est là le point capital sur lequel je ne saurais trop insister) si les causes, les symptômes, la marche, le traitement, la terminaison, les suites des affections cancéreuses, sont d'accord avec cette hypothèse. Je ne répèterai pas les réponses

qui doivent être faites à ces diverses questions : elles sont exposées avec assez de détails dans plusieurs endroits de ce Mémoire, et vont d'ailleurs être confirmées par ce qui suit.

6° *Le système nerveux.* Pour bien apprécier l'importance du rôle que joue le système nerveux dans le développement des affections cancéreuses, il faudrait étudier, avec le plus grand soin, ces maladies dans chacun des organes qui peut en être le siège. Je ne puis me livrer ici à un travail aussi étendu. Toutefois, avant de revenir au cancer de l'estomac qui nous occupe spécialement, et dont cette digression doit nous donner une connaissance plus approfondie, je dois étudier avec soin la pathologie générale du cancer, en la considérant principalement sous le rapport de la part que le système nerveux prend à la formation de cette cruelle maladie, et aux diverses phases de son existence.

Causes prédisposantes du cancer. — Tempérament. Le tempérament nerveux est le plus exposé au cancer : Terrier (1) et Viel-Hautmesnil (2).

Sexe. Le docteur Terrier a établi qu'on observait le cancer chez les femmes dix fois plus souvent que chez l'homme.

Habitation et genre de vie. Les habitants des

(1) Ouvrage cité.

(2) Thèse sur le cancer. Paris, 1807.

grandes cités sont plus exposés au cancer que ceux des villes inférieures ; ces derniers, plus que les habitants des campagnes (1).

Profession. La classe élevée de la société, malgré le petit nombre de ses membres, compte autant de victimes du cancer que la classe ouvrière (2).

Enfin, les événements politiques paraissent exercer une influence marquée sur la maladie qui nous occupe. Ainsi, on s'accorde assez généralement à dire qu'à l'époque de la révolution les cancers devinrent plus fréquents qu'ils ne l'avaient été auparavant. Une semblable remarque paraît avoir été faite à Lyon, lors du siège de cette ville (3).

Je me hâte de dire, qu'en rappelant ici ces propositions, émises par des observateurs estimés, je suis loin de m'exagérer leur valeur. Je sais qu'elles sont appuyées sur un trop petit nombre de faits ; je sais qu'elles sont le fruit d'une observation trop peu sévère, pour qu'elles doivent être regardées comme des axiomes. Mais j'ai pensé et je pense que, si seules elles ne sont pas d'un grand poids, elles peuvent, réunies aux considérations qui vont suivre, fortifier les conséquences qui découleront de celles-ci.

(1) Terrier, ouvrage cité.

(2) *Idem.*

(3) Mémoire de M. Montblanc, Actes de la Société de méd. prat. de Montpellier.

Causes occasionelles générales ou locales. — Les causes générales du cancer sont des passions tristes, des chagrins prolongés, la suppression d'une hémorrhagie habituelle ou d'un exutoire.

Les causes locales sont un coup douloureux (1), ou des applications irritantes sur un squirrhe indolent, etc.

« Mais, dans toutes ces causes, dit Lecat, je ne vois d'abord aucune introduction de virus; en second lieu, à examiner la chose de près, la formation d'une atrabile, d'un levain, d'un acide coagulant, etc., sont des imaginations sans aucun fondement. La seule chose donc que je trouve dans tout ce qui peut occasioner le cancer, c'est de l'irritation, de la douleur, de la tension et un éréthisme particulier (2). »

C'est à tort, comme le remarque Rouzet, que l'on répète que la douleur, dans le cancer, est

(1) Une douleur fixe à l'épigastre, soit dans la région correspondante au cardia, soit dans celle du pylore, fait soupçonner la formation d'un squirrhe dans ces parties; surtout si cette douleur, chronique en quelque sorte, se perpétue à la suite d'une douleur aiguë, déterminée par le chagrin, par un coup, par une chute, ou par toute autre cause connue. (*Séméiologie générale* de M. Double, tom. 1, pag. 405.)

(2) Lecat, prix de l'académie de chirurgie, année 1732, p. 245.

inséparable du développement de la production organique, dont elle est un effet. La preuve, c'est que l'on voit très souvent la douleur avoir l'initiative sur l'altération organique.

Une femme avait des douleurs vagues et aiguës, qu'elle regardait comme rhumatismales ; elle s'aperçoit d'une douleur au sein gauche : une tumeur cancéreuse suit de près ; les prétendues douleurs de rhumatisme se taisent (1).

Un marchand, de Châlons-sur-Saône, ressentit au pied droit une douleur qui monta à la jambe, à la cuisse, de là à la hanche, puis dans le côté, et enfin au sein, qui devint cancéreux (2).

L'observation suivante, que rapporte Flajani (3), me paraît bien propre à faire apprécier la vraie nature de ces douleurs, et nous montre bien clairement la maladie commençant par le système nerveux, et amenant ensuite l'altération des autres tissus.

Une femme, âgée de vingt-six ans, portait une tumeur cancéreuse du volume d'un œuf d'oie, située à la partie supérieure de la mamelle gauche. Flajani en fit l'extirpation. La plaie fut bientôt

(1) Pouteau, *OEuv. posth.*, t. 1, p. 58.

(2) *Idem.*

(3) *Collezione d'osservazioni e riflessioni di chirurgia*, tom. 1, pag. 256.

cicatrisée. La malade jouit d'une santé parfaite l'espace de deux années. A cette époque, une douleur que l'auteur croit d'abord rhumatismale, se fait sentir *au côté gauche du cou*; elle s'étend ensuite sur l'épaule et sur le côté gauche de la poitrine. L'on s'aperçoit bientôt qu'une petite tumeur soulève la cicatrice; elle s'accroît et acquiert en peu de temps le volume d'un œuf de poule. Flajani entreprend de nouveau l'opération: la cicatrisation se fait. Toutes les douleurs disparaissent. Les menstrues, dont la suppression avait lieu depuis trois mois, coulent comme auparavant.

L'année suivante, les douleurs se renouvellent dans le lieu même de la cicatrice; une petite tumeur s'y développe, passe à l'ulcération, et laisse échapper une sanie sanguinolente, fétide. Les menstrues se suppriment une seconde fois; il survient une fièvre lente, accompagnée d'une toux sèche, qui empêche la malade de reposer la nuit; elle meurt.

Cette observation me semble importante, en ce sens qu'elle nous montre un cancer au sein, précédé de douleurs, d'abord dans le plexus cervical superficiel, ensuite dans les rameaux sus-acromiens du même plexus; puis, au moyen des anastomoses, dans les branches thoraciques du plexus brachial. Ici, la liaison des phénomènes paraît, en quelque

sorte, à découvert, tandis que la plupart du temps elle échappe à nos investigations.

Des faits, sinon semblables, au moins très analogues, ne sont pas très rares dans la science. S'ils ne sont pas aussi concluants, ils sont cependant dignes de toute notre attention. Ainsi, on a vu des cancers qui se sont développés pendant l'existence du tic douloureux (1), ou quelque temps après sa guérison (2); d'autres fois, le cancer a succédé à une aliénation mentale (3). Enfin, M. le professeur Delpech a vu des accès d'épilepsie et un tétanos chronique précéder le développement d'une tumeur cancéreuse, cesser à l'apparition de ce phénomène morbifique, et se reproduire à la destruction de celui-ci, pour disparaître de nouveau après le rétablissement de la suppuration dans l'emplacement où il avait existé (4).

Symptômes locaux. Il n'est pas besoin de dire que le cancer pouvant affecter tous ou presque tous nos organes, les symptômes locaux varient suivant l'organe affecté. La douleur seule accom-

(1) MM. Broussonnet et Lordat, au rapport de Rouzet.

(2) Masius, *Biblioth. méd.*, t. XIX, p. 94. Voir aussi Selle et Fothergill.

(3) Dissertation citée de M. Terrier, p. 39.

(4) Delpech, *ouv. cité*, tom. III, pag. 495.

pagne presque constamment le cancer , quel que soit son siège.

Cette douleur a été attribuée tour-à-tour à l'agacement des fibrilles nerveuses par des sucS extravasés , ou à la compression de quelque nerf. Le vice de ces théories , c'est que , bien loin d'être l'expression générale de tous les faits connus , chacune d'elles n'est applicable qu'à un petit nombre de faits particuliers.

Ne serait-il pas plus rationnel d'admettre que le système nerveux étant principalement affecté dans les maladies cancéreuses , il est tout naturel qu'il manifeste son trouble par des douleurs ? Ces douleurs ont d'ailleurs , comme chacun le sait , des caractères tout particuliers.

Mais , ce ne sont pas seulement les parties avoisinant le cancer qui sont douloureuses , ce sont ces tumeurs elles-mêmes qui sont douées d'une grande sensibilité. On sait qu'elles annoncent et accompagnent le travail de l'ulcération ; on sait même que long-temps avant que ce travail commence , il existe des douleurs spontanées , quelquefois très vives. Souvent la situation de la maladie éloigne toute idée de distension ou de compression d'un rameau nerveux , même peu important (1). Il est évident , dans ces cas , que

(1) Louis (*Mémoire sur les fungus de la dure-mère* , académie de

la tumeur est elle-même le siège et le sujet des douleurs qui l'accompagnent.

Les auteurs qui regardent le cancer comme un organe nouveau sont nécessairement fort embarrassés lorsqu'il s'agit de rendre raison de la sensibilité de la tumeur cancéreuse. Comment admettre, en effet, qu'un tissu accidentel qui a une vie propre et indépendante des parties au milieu desquelles il s'est formé, puisse manifester de la douleur autrement qu'en comprimant ou distendant les filets nerveux situés près de lui ?

M. Delpech, après avoir admis la sensibilité des tumeurs cancéreuses et cru reconnaître qu'aucun nerf ne les pénètre, résout la difficulté en déclarant que cette observation pathologique est une nouvelle raison de croire que les nerfs ne sont pas les seuls organes de la sensibilité (1).

Je pense que l'observation attentive des faits conduit à une opinion opposée, sous plusieurs rapports, à celle du célèbre praticien que je viens de citer.

D'abord, il n'est pas exact de dire qu'aucun filet

chirurgie, t. v, p. 15) rapporte qu'un fungus cancéreux de cette membrane provoquait des vomissements, des hoquets, la petitesse et la concentration du pouls, chaque fois qu'il venait à être comprimé par les bords de l'ouverture faite au pariétal.

(1) Ouvrage cité, p. 504.

nerveux du système cérébro-spinal ne pénètre la tumeur. Lecat (1), M. Gendrin et moi avons observé le contraire. En second lieu, n'est-il pas démontré que les nerfs du trisplanchnique suivent partout les ramifications vasculaires? N'est-il pas également reconnu que ces nerfs de la vie nutritive acquièrent, dans certaines maladies, la faculté de faire éprouver des douleurs très vives? S'il en est ainsi, n'est-il pas rationnel d'attribuer la douleur des tumeurs cancéreuses aux nerfs appartenant aux tissus composant ces tumeurs, ou, du moins, compris dans leur intérieur? Cette théorie me semble résulter des faits, et s'accorde parfaitement avec nos connaissances physiologiques.

Symptômes généraux. Quel que soit le siège d'une tumeur cancéreuse, il est très ordinaire de voir des symptômes nerveux accompagner son existence. Hippocrate (2), Bordeu (3) et presque tous les auteurs qui se sont occupés du cancer, ont constaté la proposition que je viens d'énoncer. Le système nerveux, disent MM. Bayle et Cayol (4), est plus souvent affecté dans cette cachexie que

(1) Prix de l'académie de chirurgie, année 1732, in-4°, p. 249.

(2) *Hippocrato, de Morbis mulieribus*, lib. II, pag. 273, édition de Haller.

(3) *Maladies chroniques*, édit. de 1774, p. 287.

(4) Article *Cancer* du *Dictionn. des sc. méd.*, p. 675.

dans aucune autre ; de là le malaise général , les douleurs vagues , l'insomnie et quelquefois les convulsions.

Marche. Les rémissions et les intermittences des accidents qui accompagnent les maladies cancéreuses sont telles qu'elles portent à admettre bien plutôt une affection nerveuse qu'une inflammation. Le cancer devient plus aigu , lorsqu'une irritation nerveuse occasionée , soit par des passions tristes , soit par des chagrins , soit par toute autre cause analogue , vient hâter les progrès du mal. Une autre remarque non moins importante , est celle faite par le docteur Terrier : il pense que la marche du cancer est d'autant plus aiguë , qu'il attaque des tissus plus sensibles.

Terminaison. Je ne puis que répéter ici ce que je viens de dire dans l'article consacré à l'examen des symptômes généraux , c'est-à-dire que les maladies cancéreuses finissent souvent par un trouble grave dans les fonctions du système nerveux. Un grand nombre de cancéreux , disent MM. Bayle et Cayol (1), meurent de fièvre ataxique.

Anatomie pathologique des tumeurs cancéreuses. Dans les maladies du système nerveux , les lésions de fonctions correspondent si peu aux altérations

(1) Article cité , p. 675.

de tissu, qu'on ne pourrait pas décider que les nerfs ne participent pas à la production d'une tumeur cancéreuse, quoique ces nerfs fussent trouvés dans l'état normal. Les faits suivants, au reste, me paraissent propres à lever tous les doutes.

Lecat a constaté, à plusieurs reprises, que la tumeur cancéreuse reçoit quelquefois des parties environnantes des filets nerveux membraneux, plus solides que le reste de la substance. Lorsque la concrétion, ajoute le célèbre chirurgien de Rouen, gagne ces filets, ce sont eux que l'on regarde comme racines du cancer, et qui, étant laissés, ont rendu les opérations infructueuses (1).

J'ai déjà dit que M. le docteur Gendrin a vu des nerfs hypertrophiés pénétrer dans des cancers du sein.

Enfin, je dois rappeler que j'ai vu un rameau gastrique altéré pénétrer également un cancer du corps de l'estomac.

Ce petit nombre d'observations suffit pour nous faire voir que les tumeurs cancéreuses peuvent recevoir des nerfs du système cérébro-spinal. Sans doute, de nouvelles recherches sont nécessaires : elles ne seront probablement pas infructueuses. En attendant, ce qui précède suffit pour nous per-

(1) Prix de l'académie de chirurgie pour l'année 1732, p. 249.

mettre de croire au rôle important que joue le système nerveux dans les dégénérescences cancéreuses. La coqueluche, l'asthme, et une foule d'autres maladies nerveuses, ne présentent ni plus fréquemment, ni d'une manière plus évidente des altérations dans la texture des nerfs affectés.

Suites : Un point capital dans l'histoire du cancer, a dit M. le professeur Boyer (1), c'est que souvent après l'amputation de la partie dégénérée, le système nerveux éprouve un trouble grave dans ses fonctions, sans lésion organique sensible. On voit souvent alors la paralysie, l'épilepsie, le coma, etc. (2).

Moyens employés avec succès, soit pour guérir le cancer, soit pour le rendre stationnaire. — Si parmi ces moyens nous distinguons ceux qui paraissent agir sur la maladie primitive, de ceux qui ne sont dirigés que contre des effets, nous reconnâtrons facilement que les remèdes qui ont été administrés utilement contre le cancer, ou qui du moins ont suspendu sa marche, sont surtout des modificateurs du système nerveux. C'est en agissant sur ce système qu'ont réussi l'opium,

(1) Traité des maladies chirurgicales, article *Cancer*.

(2) Voir aussi la dissertation inaugurale de M. Sarot, p. 8 et 9.

la jusquiame, la belladone, la ciguë, etc., etc. (1); les moyens qui agissent sur les systèmes sanguin, lymphatique et cellulaire sont loin d'avoir la même importance.

De cet examen des causes, des symptômes, de la marche, de la terminaison, des lésions anatomiques, des suites, des moyens de traitement du cancer confirmé, semble donc résulter cette conséquence bien digne de l'attention du praticien, savoir que, dans cette maladie, le système nerveux est primitivement et principalement affecté. Cependant, quelque grande que soit la valeur de ces faits réunis, je crois que de nouvelles observations sont encore nécessaires pour consacrer d'une manière absolue la théorie qui en naît naturellement.

Le soin minutieux que nous avons mis à étudier le cancer d'estomac dans tous ses détails nous permet de tirer à son égard des conclusions plus positives.

Dans le cancer de l'estomac, le système nerveux est affecté le premier, ou du moins plus essentiellement que les systèmes sanguin, lymphatique

(1) Un fait, qui a paru tout-à-fait extraordinaire, me semble trouver ici une explication plausible. Le docteur Easton, de Dublin, raconte qu'une demoiselle ayant été renversée par la foudre, sans en être d'ailleurs grièvement blessée, vit disparaître peu de temps après, à sa grande surprise, une tumeur squirrheuse qu'elle avait au sein, et qu'aucun remède n'avait pu résoudre. (*Annales cliniques de Montpellier*, t. xxv.)

tique et cellulaire. C'est sur le système nerveux , en effet , qu'agissent les passions tristes , les chagrins prolongés , l'abus des boissons alcooliques , les coups douloureux sur la région épigastrique , etc. C'est à lui qu'il faut rapporter ces sensations , tantôt agréables et tantôt pénibles , qui se font sentir au début de la maladie ; c'est lui qui , présidant aux sécrétions et à la nutrition , donne une activité excessive , et fréquemment périodique , aux follicules mucipares , détermine l'assimilation plus ou moins anormale des molécules nutritives destinées aux membranes et couches cellulaires de l'estomac. C'est encore lui qui , provoquant la contraction fréquente de la fibre musculaire , la dispose à l'hypertrophie. Plus tard , il produit , non pas dans tous les cas , mais souvent , ces sécrétions morbides qu'on rencontre dans les mailles du tissu cellulaire. Enfin , quel autre système que le système nerveux peut nous rendre compte , et de la marche intermittente de la maladie , et des succès obtenus par les calmants ?

De tout ce qui précède , il résulte que , dans l'état actuel de la science , le cancer confirmé de l'estomac peut être défini : une altération de nutrition , et quelquefois de sécrétion d'une ou de plusieurs membranes et couches cellulaires de ce viscère , altération nécessairement liée à une mo-

dification du système nerveux, qu'on pourrait appeler *irritation cancéreuse* (1).

Cette modification du système nerveux diffère essentiellement de l'irritation inflammatoire, puisque ces deux irritations peuvent exister isolément et avoir des effets distincts. Elle ne rassemble pas non plus à l'irritation névralgique ; mais elle se rapproche de la lésion qui produit la névrose. La seule différence paraît consister en ce que l'irritation cancéreuse tend à produire des altérations de nutrition et de sécrétion, tandis que la névrose peut exister pendant très long-temps sans déterminer aucun résultat analogue.

En admettant cette définition, on voit de suite pourquoi on éprouve journellement une si grande difficulté à distinguer des tumeurs cancéreuses de l'estomac des tumeurs d'une autre nature ; c'est

(1) J'ai choisi cette expression, qui me semble rendre assez exactement l'idée qui ressort du rapprochement des faits et des réflexions contenus dans ce Mémoire. En agissant ainsi, je croyais avoir fait une innovation, qui avait besoin d'être consacrée par l'expérience pour acquérir toute la valeur qu'elle me paraît mériter. Ce n'est donc pas sans une surprise aussi agréable qu'imprévue, que j'ai trouvé dans Lecat (Mém. cité, p. 256) une expression très analogue pour rendre la même idée. Lecat a désigné, sous le nom d'*Eréthisme chancreux*, ce que j'appelle irritation cancéreuse. Rien de plus propre à fortifier ma conviction, que de voir mon opinion adoptée par un auteur qui s'est spécialement occupé du cancer, et qui a montré, dans sa pratique comme dans ses écrits, tout le pouvoir de l'alliance d'une rare sagacité et d'un vaste savoir.

parce que la seule différence entre les unes et les autres tient à l'existence ou à la non existence de l'irritation cancéreuse, dont les signes échappent à nos recherches, non-seulement pendant la vie des malades, mais même après leur mort.

Si la définition proposée ne rend pas encore le diagnostic aussi facile et aussi sûr qu'on pourrait le désirer, au moins doit-on reconnaître qu'elle fournit pour le traitement une indication plus précise que les théories adoptées jusqu'ici.

Pour combattre le cancer confirmé de l'estomac, c'est le système nerveux qu'il faut attaquer.

On n'aura le droit de déclarer cette maladie incurable, que quand on aura essayé contre l'irritation cancéreuse tous les moyens capables de modifier profondément le système nerveux qui en est le siège.

CONCLUSIONS.

LE cancer de l'estomac est une altération de nutrition , et quelquefois de sécrétion , d'une ou de plusieurs des membranes et couches cellulaires de cet organe , altération essentiellement liée à une modification particulière du système nerveux , qu'on pourrait appeler irritation cancéreuse.

Certaines tumeurs de l'estomac ne diffèrent des tumeurs cancéreuses avec lesquelles on les confond , qu'en ce qu'elles ne dépendent pas , comme celles-ci , de la modification du système nerveux que nous avons signalée.

Ces deux espèces de tumeurs , d'un aspect semblable , mais d'une nature différente , sont formées par les membranes et couches cellulaires plus ou moins augmentées de volume et indurées , avec ou sans la présence de produits provenant de sécrétions anormales.

Ni les unes ni les autres ne présentent de tissu squirreux ou encéphaloïde , distinct des membranes ou des couches cellulaires diversement altérées.

Celles de ces parties qui s'éloignent le plus de l'état normal , sont le tissu cellulaire sous-muqueux , la membrane musculaire et la membrane muqueuse.

On rencontre surtout les tumeurs dites cancéreuses au pylore et au cardia , c'est-à-dire dans les endroits où normalement la membrane musculaire est le plus épaisse et le plus active , où les follicules mucipares sont plus nombreux et plus prononcés , où la couche cellulaire sous-muqueuse présente plus d'épaisseur. Leur siège le moins fréquent est le grand cul-de-sac , ou existent des conditions opposées de la membrane musculaire , des cryptes muqueux et du tissu cellulaire sous-muqueux.

La couche cellulaire sous-muqueuse , la membrane musculaire , la trame de la membrane muqueuse , ses follicules mucipares peuvent présenter isolément ou primitivement les caractères attribués au cancer.

Quand on examine quelle part prend chacun des éléments anatomiques de l'estomac dans la composition des tumeurs dites cancéreuses , on voit que les systèmes cellulaire , musculaire , sanguin , nerveux , probablement aussi le système lymphatique , constituent ces tumeurs.

L'étude des causes , des symptômes , du traitement de ces maladies , montre que ce sont surtout

les systèmes nerveux, sanguin et musculaire qui sont mis en jeu.

Le cancer de l'estomac et la gastrite chronique présentent les mêmes altérations organiques. Ces deux affections ne sont cependant pas identiques, puisqu'un grand nombre de tumeurs cancéreuses se développent sans inflammation : ce sont toutes celles dues à une simple hypertrophie, ou à toute autre modification de nutrition et de sécrétion, indépendante d'un travail phlegmasique. Il faut ajouter que très fréquemment l'inflammation précède, accompagne ou suit la dégénérescence cancéreuse ; il y a alors complication.

Quoique plusieurs causes paraissent communes au cancer de l'estomac et à la gastrite chronique, on peut dire, en général, que les causes qui agissent spécialement sur le système nerveux appartiennent plus particulièrement au cancer de l'estomac.

Certains cancers et certaines gastrites chroniques peuvent offrir les mêmes symptômes. Mais il n'en est pas moins prouvé que, le plus ordinairement, le cancer de l'estomac présente, à son début surtout, les symptômes d'une névrose de cet organe.

Malgré les considérations qui peuvent porter à penser que le cancer confirmé est incurable, le traitement des tumeurs dites cancéreuses doit ce-

pendant être tenté, parce qu'il est impossible d'affirmer *à priori* qu'elles sont réellement cancéreuses.

Le traitement sera purement palliatif pour ceux qui, ne voyant dans le cancer de l'estomac que du tissu squirrheux ou encéphaloïde, n'ont d'autre indication à remplir que de modérer les progrès du mal, que de prévenir ou de diminuer les douleurs.

Ceux qui regardent le cancer de l'estomac comme une forme de la gastrite chronique, conseilleront un traitement antiphlogistique.

Dans notre manière de voir, le traitement sera différent, suivant qu'on aura la certitude que la maladie est un cancer confirmé, ou suivant qu'on n'aura pas cette certitude. Dans ce second cas, qui est beaucoup plus fréquent que le premier, nous établirons le traitement sur la connaissance des différentes altérations anatomiques, mais en même temps sur la connaissance des causes variées de ces lésions, sur celle des symptômes et des moyens thérapeutiques qui ont été employés avec succès contre ces redoutables affections.

Six indications se présentent surtout à remplir :

1° Combattre la congestion sanguine qui a pu commencer, qui peut entretenir ou aggraver le désordre;

2° Modérer ou prévenir la trop grande activité

des follicules mucipares, dont un travail excessif peut augmenter le volume ;

3^o Modifier le système nerveux affecté primitivement ou secondairement ;

4^o Eviter les contractions trop fréquentes des fibres musculaires de l'estomac, puisque l'exercice est la cause la plus puissante de l'hypertrophie des muscles ;

5^o Eviter ou faire cesser l'engorgement du tissu cellulaire sous-muqueux et sous péritonéal, et celui des vaisseaux lymphatiques ;

6^o Prévenir ou combattre les complications qui peuvent venir, soit d'une affection syphilitique, dartreuse, goutteuse, rhumatismale, soit de la suppression d'un ulcère ou d'un exutoire.

Tant qu'une tumeur de l'estomac peut être présumée exister indépendamment d'une diathèse cancéreuse, on doit, comme nous l'avons dit, chercher à pénétrer quelles sont les altérations organiques, quelles sont leurs causes, et opposer un traitement varié à des maladies différentes. Si, au contraire, on peut savoir, ou du moins soupçonner fortement que la tumeur de l'estomac est déterminée, entretenue ou aggravée par la diathèse cancéreuse, c'est cette diathèse qu'il faut combattre avant tout. La composition de la tumeur n'offre plus alors que des indications très secondaires. Le premier besoin est de connaître, ou

du moins de rechercher quel est l'élément anatomique qui, dans l'estomac comme dans les autres organes, préside au développement de cette funeste disposition.

Une cause générale ne peut exister que dans un ou plusieurs des tissus généraux, c'est-à-dire dans les tissus nerveux, cellulaire, sanguin et lymphatique, ou bien encore dans le sang ou la lymphe, qui pénètrent aussi presque tous les points de l'économie.

La question se réduit donc à rechercher quel est celui de ces tissus ou de ces liquides qui paraît primitivement affecté dans les cancers que tout nous porte à regarder comme confirmés.

Un examen approfondi du rôle que jouent les systèmes cellulaire, sanguin et lymphatique, du rôle que jouent le sang et la lymphe dans le développement du cancer, nous porte à ne pas les considérer comme renfermant la cause de la diathèse cancéreuse.

Un grand nombre des faits et des réflexions contenus dans ce Mémoire nous engage à regarder le système nerveux comme étant primitivement et principalement affecté dans les cancers en général, et spécialement dans celui de l'estomac.

On n'aura le droit de déclarer le cancer confirmé incurable que quand on aura tenté contre ce que j'appelle l'irritation cancéreuse du système

nerveux, tous les moyens propres à la prévenir ou à la détruire.

L'expérience, en nous montrant l'efficacité des calmants, soit pour modérer, soit pour suspendre la marche du cancer, semble nous avoir indiqué la route à suivre pour arriver à des résultats encore plus satisfaisants.

En proposant ces corollaires du travail auquel je me suis livré, je n'ai eu d'autre but que de chercher à perfectionner la théorie et le traitement du cancer de l'estomac. Voulant, avant tout, la vérité, je recevrai, avec une égale reconnaissance, tout ce qui pourra servir à étayer ou à renverser les propositions que j'ai établies.

FIN.

TABLE ANALYTIQUE.

NOTICE HISTORIQUE ET CONSIDÉRATIONS PRÉLIMINAIRES.

| | Pages: |
|--|--------------|
| Nécessité de soumettre de temps en temps à un nouvel examen la théorie de chacune de nos maladies. | 1 |
| Opportunité de la révision de la doctrine du cancer de l'estomac. | 2 |
| L'histoire de cette maladie prouve que sa théorie a suivi les révolutions de l'anatomie normale et pathologique. | <i>Ibid.</i> |
| Théorie et traitement du cancer de l'estomac. | |
| Selon Hippocrate. | 3 |
| Selon Galien. | 4 |
| Selon les médecins arabes. | <i>Ibid.</i> |
| En 1652, découverte des vaisseaux lymphatiques. | 5 |
| Bientôt après, on fait jouer à la lymphe un rôle important dans la théorie du cancer. | <i>Ibid.</i> |
| Anatomie pathologique du cancer de l'estomac, et théorie de cette maladie, d'après Morgagni. | <i>Ibid.</i> |
| Morgagni n'aurait probablement pas été surpassé dans la description qu'il a donnée du cancer de l'estomac, si Bichat ne nous eût appris à voir dans nos organes les différents tissus qui les composent. | 6 |
| Sous quel rapport Corvisart et son école, malgré leurs importants travaux, ont retardé le perfectionnement de l'anatomie pathologique du cancer de l'estomac. | <i>Ibid.</i> |

| | Pages. |
|--|--------------|
| Résumé succinct de la monographie des dégénérescences squirrheuses de l'estomac par Chardel. | 7 |
| Opinion de Laënnec sur l'anatomie pathologique et la théorie du cancer de l'estomac. | 8 |
| Doit-on donner le nom de <i>tissus accidentels</i> aux altérations que l'on a décrites sous les noms de tissu squirrheux ou encéphaloïde ? | <i>Ibid.</i> |
| M. Broussais s'est élevé le premier contre cette doctrine, et par là il a ramené les esprits dans la voie ouverte par Bichat, c'est-à-dire qu'il a de nouveau dirigé l'attention sur les lésions de chacun des tissus qui composent les organes cancéreux. | 9 |
| C'est à M. le professeur Andral que nous devons d'avoir établi, d'une manière générale, que par une investigation minutieuse des lésions anatomiques, on peut le plus souvent suivre isolément les altérations de chacun des tissus qui entrent dans la composition de nos organes, et quelquefois même les modifications que subissent les éléments anatomiques de ces différents tissus. | 10 |
| Étudié de cette manière, le cancer de l'estomac paraît une maladie toute différente de celle dont Laënnec, Bayle et M. Cayol nous ont donné la description. <i>Ibid.</i> | |
| Auteurs qui, avant M. Andral, avaient essayé partiellement ce qu'il a si bien exécuté. | 11 |
| Aujourd'hui, comme dans les temps antérieurs, les progrès de l'anatomie pathologique du cancer de l'estomac doivent amener des changements utiles dans la théorie et le traitement de cette redoutable maladie. | 12 |

| | Pages. |
|---|--------------|
| Le but de ce Mémoire est de déterminer quels doivent être ces changements. | 13 |
| Utilité de réunir à toutes les données fournies par l'anatomie pathologique celles non moins précieuses que procure l'étude des causes, des symptômes, de la marche, des moyens de traitement, de la terminaison et des suites de la maladie. | <i>Ibid.</i> |
| Division de ce Mémoire en cinq chapitres, qui sont suivis de quelques considérations générales sur le siège de la diathèse cancéreuse. | 15 et 16 |

CHAPITE PREMIER.

Définition du cancer de l'estomac.

| | |
|--|--------------|
| Fondements de la définition de toutes les maladies. | 17 |
| Définition du cancer de l'estomac donnée par Laënnec, Bayle et M. Cayol. | <i>Ibid.</i> |
| Pourquoi elle n'est pas admissible. | <i>Ibid.</i> |
| Définition donnée par M. Broussais. | 18 |
| Pourquoi elle n'est pas admissible. | <i>Ibid.</i> |
| Définition proposée par M. Bouillaud. | <i>Ibid.</i> |
| Pourquoi nous ne pouvons l'admettre en ce moment. | 19 |
| Commencer par définir ainsi, ce serait commencer par conclure. | 20 |
| Pourquoi les symptômes locaux et généraux ne peuvent pas nous donner les éléments d'une bonne définition. | <i>Ibid.</i> |
| Le cancer ne pourra être défini que quand on connaîtra la modification organique qui constitue la diathèse cancéreuse. | 21 |
| En attendant, il est indispensable de préciser ce que | |

nous entendons par le mot *cancer de l'estomac*. Dans le cours de ce Mémoire, nous rangeons sous cette dénomination des lésions de nature diverse, et que l'on confond, parce qu'elles présentent toutes les caractères attribués à ce qu'on appelle tissu squirrheux ou encéphaloïde. Nous réservons le nom de *cancer confirmé* aux maladies essentiellement liées à une diathèse cancéreuse.

22

CHAPITRE II.

Description anatomique des membranes et couches cellulaires de l'estomac ; des vaisseaux sanguins, des vaisseaux lymphatiques et des nerfs de cet organe.

Utilité de perfectionner l'anatomie normale des tissus pour hâter les progrès de leur anatomie pathologique.

25

Faits à l'appui de cette vérité

Ibid.

§ I.

Forme ou disposition des membranes et couches cellulaires de l'estomac.

Membrane séreuse : Couleur, consistance, épaisseur. 28

Couche cellulaire sous-péritonéale : Couleur, consistance, épaisseur aux diverses régions du viscère. 29

Membrane musculaire : Description détaillée de ses trois plans de fibres. Couleur, consistance, épaisseur. 30

Couche cellulaire sous-muqueuse : Couleur, consistance, épaisseur aux diverses régions de l'organe. 31

Membrane muqueuse : 1° La trame ou corps muqueux ; sa couleur, sa consistance, son épaisseur ; 2° saillies qui existent à la surface interne de la membrane, et

| | Pages. |
|--|--------|
| qui sont dues aux villosités, aux follicules mucipares, et peut-être aux papilles. | 31 |
| Aspect, couleur, siège des villosités de l'estomac. | 33 |
| Forme, couleur, volume, siège des follicules mucipares de l'estomac. | 34 |
| Existe-t-il à la surface interne de l'estomac, outre les villosités, et les follicules mucipares, des saillies qu'on doive considérer comme des papilles nerveuses ? | 35 |
| Ce que sont les papilles nerveuses de la peau, de la langue, de la pituitaire. | 35—36 |
| Leur structure n'est pas exclusivement nerveuse, comme le pensaient les anciens anatomistes; elle est tout à la fois vasculaire et nerveuse. | 37 |
| Raisons anatomiques et physiologiques qui doivent nous faire croire qu'il existe à la surface libre de l'estomac des saillies que l'on peut regarder comme des papilles vasculo-nerveuses. | 38—39 |
| Au moins est-il certain que la muqueuse de l'estomac est douée par son organisation vasculo-nerveuse des dispositions les plus favorables à un grand développement de la sensibilité. | 41 |

§ II.

Eléments anatomiques des membranes et couches cellulaires de l'estomac.

| | |
|--|--------------|
| Artères de l'estomac : leur origine, leur distribution. | 42 |
| Veines de l'estomac : leur origine, leur terminaison. | 43 |
| Pour quelle raison les veines qui existent dans le tissu cellulaire sous-muqueux sont proportionnellement plus développées que les artères de cette même partie. | <i>Ibid.</i> |

| | Pages. |
|--|--------------|
| Nerfs de l'estomac : leur origine , leur distribution. | <i>Ibid.</i> |
| Vaisseaux lymphatiques de l'estomac : leur origine , leur distribution , leurs communications avec les ganglions gastro-épiploïques , avec les lymphatiques du foie , de la rate , du pancréas , du duodénum , etc. | 44—45 |
| Voit-on naître des vaisseaux chylifères de l'intérieur de l'estomac ? | 45 |
| Le tissu cellulaire qui forme seul quelques animaux placés au bas de l'échelle , qui paraît former seul le plus parfait , le plus complexe de ces animaux dans les premiers temps de sa vie fœtale , au moyen duquel s'opère la cicatrisation de toutes nos parties , est la trame commune de nos organes. | 46 |
| La fibre cellulaire existe , en plus ou moins grande quantité , dans toutes les parties de l'estomac. | <i>Ibid.</i> |
| Enfin , la fibre musculaire constitue la membrane de ce nom. | <i>Ibid.</i> |
| Expériences qui montrent que cette membrane jouit d'une contractilité beaucoup plus marquée dans la région pylorique que dans le reste de l'organe. | <i>Ibid.</i> |

§ III.

Texture des membranes et couches cellulaires de l'estomac.

Après avoir reconnu la forme et la disposition de ces parties, après avoir constaté les éléments anatomiques qui entrent dans leur composition , il ne nous reste plus à déterminer que les proportions dans lesquelles ces éléments sont combinés , ou , ce qui est la même chose , la texture de ces membranes et de ces couches cellulaires.

| | Pages. |
|---|--------------|
| Texture de la membrane séreuse. | 43 |
| C'est à tort que Bichat a fait entrer dans sa composition des vaisseaux exhalants , puisque ces vaisseaux ne sont rien , ou sont la terminaison des ramifications artérielles. | 48 |
| Texture de la couche cellulaire sous séreuse. | 48 |
| Texture de la membrane musculaire. | <i>Ibid.</i> |
| Texture du tissu cellulaire sous-muqueux. Il représente pour la muqueuse gastrique le chorion ou derme de la peau. | <i>Ibid.</i> |
| Texture de la trame de la membrane muqueuse. | 49 |
| des follicules mucipares. | <i>Ibid.</i> |
| des villosités gastriques. | 50 |
| En examinant sous l'eau et au soleil les villosités gastriques , j'ai pu voir quelquefois cette ampoule terminale , constatée par les recherches microscopiques de Lieberkuhn , et niée à tort par Bichat. | <i>Ibid.</i> |
| C'est mal à propos que l'on a dit , dans les Traités d'anatomie les plus récents , que les villosités de l'estomac reçoivent d'autres nerfs que ceux qui accompagnent les vaisseaux. Rien n'autorise à admettre que les villosités du ventricule reçoivent des nerfs cérébraux , tandis que les villosités des intestins , beaucoup plus développées , n'en reçoivent certainement pas. | 51 |
| C'est donc sans fondement que Bichat regardait les villosités gastriques comme remplaçant les papilles nerveuses de la peau. | <i>Ibid.</i> |
| Texture probable des papilles gastriques. | <i>Ibid.</i> |
| Comment l'anatomie comparée peut nous éclairer sur | |

- les fonctions confiées à chacune des parties qui entrent dans la composition de l'estomac. 52
- Comparaison de la muqueuse gastrique avec l'organe cutané : leurs ressemblances , leurs différences. 53—54

CHAPITRE III.

Lésions anatomiques observées dans les membranes et couches cellulaires de l'estomac , à la suite du cancer de cet organe.

Pour faire de l'anatomie pathologique une science à part , Laënnec considéra les lésions pathologiques indépendamment des organes qui en sont le siège , indépendamment des symptômes qui les accompagnent. 55

C'est en procédant de cette manière , qu'il a cru reconnaître que le squirrhe et l'encéphaloïde étaient des *tissus accidentels* se développant aux dépens des parties sur lesquelles ils prennent naissance. Bientôt il accorda à ces tissus une vie propre , qu'il divisa en deux périodes , celle de crudité et celle de ramollissement. 56—57

Mais Laënnec l'a dit lui-même , cette méthode de rapprocher , de grouper un certain nombre d'altérations pathologiques , d'un aspect plus ou moins semblable , malgré la différence de leur siège , n'est pas la plus favorable à la pratique. *Ibid.*

Le praticien a besoin de saisir le point de départ de telle ou telle altération qui a envahi plusieurs tissus ; il faut , autant que possible , qu'il suive les changements survenus dans chaque partie de l'organe affecté depuis le commencement de la maladie jusqu'à la fin. *Ibid.*

- S'il était démontré que ce qu'on appelle les tissus squirrheux et encéphaloïde différassent assez des membranes et couches cellulaires de l'estomac, hypertrophiées, atrophiées, indurées, ramollies ou altérées de toute autre manière, soit dans leur nutrition, soit dans leurs produits de sécrétion, pour leur accorder une existence réelle, indépendante, il n'en serait pas moins nécessaire, pour la théorie et pour la pratique, de rechercher quelles sont les modifications de forme et de texture que subissent ces parties constituantes de l'organe pour donner naissance à ces tissus accidentels. 58
- Mais cette démonstration ne peut être donnée. Le contraire résulte des nouvelles recherches d'anatomie pathologique. *Ibid.*
- Dans le squirrhe et l'encéphaloïde, il y a altération des tissus normaux, et quelquefois production d'une matière secrétée, qui, étant inorganique, ne peut être appelée un tissu. *Ibid.*
- Altérations pathologiques que présente la membrane séreuse dans le cancer de l'estomac. 59
- Altérations de la membrane musculaire. *Ibid.*
- Observations de M. Louis. 60
- de Pinel. *Ibid.*
- de l'auteur. 61
- Morgagni a parlé de l'augmentation de volume de la membrane musculaire. 63
- La membrane musculaire hypertrophiée et indurée présente parfaitement tous les caractères du squirrhe à l'état de crudité. 64

| | Pages. |
|--|--------------|
| Altérations de la membrane muqueuse. | 66 |
| de sa trame. | <i>Ibid.</i> |
| des follicules mucipares. | 67 |
| des papilles. | <i>Ibid.</i> |
| des villosités. | <i>Ibid.</i> |
| Altérations des couches cellulaires de l'estomac. | 68 |
| L'étude minutieuse de ces altérations démontre que c'est surtout à elles que l'on a donné le nom de squirrhe et d'encéphaloïde. | <i>Ibid.</i> |
| Observation de l'auteur. | 69 |
| L'erreur dans laquelle on est tombé provient de ce qu'on a étudié l'anatomie des organes pris dans leur ensemble, sans faire celle de chacun des tissus qui entrent dans la composition de ces organes. | 72 |
| Cette nouvelle voie, ouverte à l'observation, a fourni et promet encore à la médecine de nombreuses et utiles applications. | <i>Ibid.</i> |
| Chacune des membranes, chacune des couches cellu- laires de l'estomac peut-elle être atteinte primitive- ment du cancer? | 73 |
| Examen de cette question pour chaque membrane, pour chaque couche cellulaire. | 74—75 |
| C'est à tort que Bayle et M. Cayol ont établi que la muqueuse gastrique n'était jamais affectée primiti- vement du cancer. | 75 |
| Observation de M. Andral. | <i>Ibid.</i> |
| Bien plus, les follicules mucipares paraissent pouvoir être affectés d'une hypertrophie et d'une dureté can- céreuses, la membrane muqueuse n'offrant aucune altération pathologique. | 76 |
| Observations de M. Billard. | <i>Ibid.</i> |
| de Morgagni. | <i>Ibid.</i> |

| | Pages. |
|---|--------------|
| Preuves évidentes de l'importance qu'offre l'étude des altérations pathologiques des tissus de l'estomac , dans le cancer de cet organe. | 77—78 |
| Quelle part prend dans ces lésions pathologiques chacun des éléments anatomiques qui entrent dans la composition de l'estomac. | <i>Ibid.</i> |
| Etat des vaisseaux sanguins. | 79 |
| des vaisseaux lymphatiques. | 81 |
| de la fibre musculaire. | 84 |
| de la fibre cellulaire. | <i>Ibid.</i> |
| du système nerveux. | <i>Ibid.</i> |
| Exemples nombreux de cancer des nerfs. | <i>Ibid.</i> |
| Observations de l'auteur. | 85 |
| de M. Gendrin. | 86 |
| Mais a-t-on trouvé les nerfs de l'estomac cancéreux? | <i>Ibid.</i> |
| Observation de M. Cruveilhier. | <i>Ibid.</i> |
| Observation de l'auteur, qui met hors de doute l'altération du rameau gastrique droit, chez un sujet mort d'un cancer du corps de l'estomac. | 87 et suiv. |
| La considération des parties dans lesquelles se développe le plus souvent le cancer, fournit de grandes probabilités en faveur de l'opinion qui attribue aux nerfs une coopération active dans la formation des masses cancéreuses. | 95 |
| La distinction posée par Bichat, entre le système nerveux de la vie animale et celui de la vie organique, est trop tranchée. | 96 |
| Le cancer peut exister dans des parties qui ne reçoivent que des nerfs du système viscéral. | <i>Ibid.</i> |
| L'anatomie pathologique, aussi utile par ses résultats négatifs que par ses observations positives, nous ap- | |

prend tous les jours que les nerfs peuvent avoir été, pendant la vie, le siège, la cause de désordres très graves, funestes même, et ne présenter après la mort aucune altération sensible.

97

CHAPITRE IV.

Examen des causes, des symptômes et du traitement du cancer de l'estomac.

Le principal but de cet examen est de découvrir quels doivent être, et quels sont les tissus primitivement et principalement affectés dans la maladie que nous étudions.

98

§ I.

Causes.

Ces causes sont générales ou locales.

Exposés des causes générales : réflexions. 99

Causes locales *Ibid.*

 Actions des coups et froissements. 100

 des liqueurs alcooliques prises à jeun. 101

 des phlegmasies aiguës et chroniques. 102

 des névroses; importance de cette cause. 104

Doit-on comprendre parmi les causes locales du cancer de l'estomac l'action fréquemment répétée de la musculature gastrique? Solution affirmative. 112

§ II.

Symptômes du cancer de l'estomac.

Les sensations variées qu'éprouvent dans la région épigastrique les maladies qui doivent être atteints de

| | Pages. |
|---|--------------|
| cancer de l'estomac ne peuvent être rapportées qu'au système nerveux. | 113 |
| Est-ce le système sanguin, est-ce le système nerveux qui a la plus grande influence sur le dégagement des gaz dans l'estomac? | 114 |
| Expérience de M. Gendrin : sa valeur. | <i>Ibid.</i> |
| La considération de ce qui a lieu dans l'entérite et dans l'hypochondrie ne nous mène-t-elle pas à une conclusion plus probable ? | <i>Ibid.</i> |
| Le vomissement habituel , souvent périodique , d'une matière incolore aqueuse, filante, aigre ou insipide, annonce-t-il une inflammation ou une névrose ? | |
| Discussion à ce sujet. | 115 |
| D'où vient cette matière brune ou noire, qui ressemble à une décoction de chocolat ou à du marc de café? | 118 |
| Quelle est cette matière ? | 119 |
| Quelle conséquence doit-on tirer de quelques autres symptômes et de la marche intermittente de la maladie ? | 120 |
| Comment se forme la tumeur dite cancéreuse. | <i>Ibid.</i> |
| Bayle et M. Cayol ont-ils eu tort de ne pas comprendre au nombre des symptômes du cancer de l'estomac , dans sa dernière période , la rougeur de la langue , la soif, la sensibilité de l'épigastre , la fièvre ? | 122 |

§ III.

Traitement du cancer de l'estomac.

| | |
|---|-----|
| Le traitement est souvent la pierre de touche la plus sûre pour reconnaître le siège et la nature d'une maladie ? | 123 |
|---|-----|

| | Pages. |
|---|--------------|
| Quelle est l'utilité relative des évacuations sanguines? | 123 |
| des calmants et des narcotiques? | 124 |
| des adoucissants? | 125 |
| des amers? | <i>Ibid.</i> |
| des purgatifs? | <i>Ibid.</i> |
| Devons-nous croire, avec Chardel, que les toniques éloignent la disposition cancéreuse en modifiant le système lymphatique? | <i>Ibid.</i> |
| L'eau de chaux, les savonneux ne paraissent agir qu'en changeant la composition des mucosités gastriques. | <i>Ibid.</i> |
| Les narcotiques ne sont regardés que comme un remède palliatif. | <i>Ibid.</i> |
| La saignée seule a été regardée par quelques médecins comme un remède curatif du cancer de l'estomac. | <i>Ibid.</i> |

CHAPITRE V.

Comparaison du cancer de l'estomac et de la gastrite chronique.

Considérations générales. 127

§ I.

Comparaison des lésions anatomiques du cancer de l'estomac et de la gastrite chronique.

On peut trouver, à la suite d'une gastrite chronique, toutes les altérations organiques qu'on regarde comme caractéristiques du cancer de l'estomac. 128

Preuves à l'appui de cette proposition. 129

Ces altérations semblables, au moins pour nos moyens d'investigation, ne prouvent pas l'identité des deux maladies. 130

| | Pages. |
|---|--------------|
| 1° Parce que deux lésions organiques semblables peuvent appartenir à des maladies de nature différente, guérissant par un traitement différent : exemples. | 131 |
| 2° Parce qu'il est facile de prouver que toutes, ou presque toutes les altérations que l'on trouve après le cancer de l'estomac, peuvent exister sans inflammation préalable. | <i>Ibid.</i> |
| On peut constater cette vérité pour la membrane muqueuse. | <i>Ibid.</i> |
| pour les follicules mucipares. | 132 |
| pour la membrane musculaire. | <i>Ibid.</i> |
| Doit-on penser que l'hypertrophie est toujours le résultat d'une phlegmasie manifeste ou latente ? | 135 |
| Solution de cette question. | 136 |

§ II.

Comparaison des causes du cancer de l'estomac et de celles de la gastrite chronique.

Lorsqu'on dispose séparément les causes de la gastrite chronique, et celle du cancer de l'estomac, d'après leur ordre d'importance et de fréquence, on voit que celles qui sont particulières à la gastrite agissent bien plus sur le système sanguin, tandis que celles qui appartiennent spécialement au cancer, influencent surtout le système nerveux. 138 — 139

§ III.

Comparaison des symptômes de la gastrite chronique et de ceux du cancer de l'estomac.

| | Pages. |
|---|--------------|
| Quelques cancers de l'estomac ne fournissent aucun symptôme distinct de ceux de certaines gastrites chroniques. | 140 |
| Le vomissement noir appartient à l'une et à l'autre de ces maladies. | <i>Ibid.</i> |
| Observation de l'auteur. | <i>Ibid.</i> |
| Le cancer de l'estomac débute fréquemment par les symptômes d'une névrose gastrique. | 141 |
| C'est à tort que l'on a regardé les douleurs épigastriques, les vomissements, les éructations, etc., comme annonçant nécessairement une phlegmasie. Ils peuvent ne traduire à l'extérieur qu'une affection purement nerveuse. | 142 |
| Quand il existe des symptômes d'une inflammation non douteuse, il faut rechercher si cette phlegmasie est primitive ou secondaire. | <i>Ibid.</i> |
| Dans ce cas, l'anatomie pathologique tend à nous induire en erreur. | 143 |
| Les enfants ne sont jamais atteints du cancer de l'estomac. | 144 |

§ IV.

Comparaison du traitement de la gastrite chronique et du cancer de l'estomac.

| | |
|---|-----|
| Quels sont les signes d'un cancer incurable? | 144 |
| Sont-ce les caractères attribués aux tissus squirrheux et encéphaloïde? | 145 |

| | Pages. |
|---|--------------|
| Observations de M. Alibert. | 145 |
| de M. Dalmas fils. | <i>Ibid.</i> |
| de M. Boyer. | <i>Ibid.</i> |
| de MM. Dubois, Boyer et Guersent. | 146 |
| de Bayle. | <i>Ibid.</i> |
| de M. Nicod. | <i>Ibid.</i> |
| de M. Prosper Gassaud. | <i>Ibid.</i> |
| Ce cancer incurable sera-t-il plus sûrement annoncé par ce qu'on appelle le <i>facies</i> de la cachexie cancéreuse ? | 147 |
| Observations de l'auteur. | <i>Ibid.</i> |
| de M. Cagnion. | 148 |
| de l'auteur. | <i>Ibid.</i> |
| de Pinel. | 149 |
| Il n'existe pas de signe propre à nous faire connaître <i>a priori</i> une affection véritablement cancéreuse. | <i>Ibid.</i> |
| On peut, sans témérité, chercher à guérir toutes les tumeurs qui menacent de devenir cancéreuses. | 150 |
| Le traitement du cancer de l'estomac doit-il toujours être celui de la gastrite chronique ? | 151 |
| Les indications sont-elles les mêmes dans l'un et l'autre cas ? | <i>Ibid.</i> |
| Indications de la gastrite chronique. | <i>Ibid.</i> |
| Moyens thérapeutiques. | <i>Ibid.</i> |
| Indications que présentent les diverses maladies confondues sous le nom de cancer de l'estomac. | 152 |
| Première indication : Combattre la congestion sanguine qui a pu commencer, qui peut entretenir ou aggraver le désordre. | <i>Ibid.</i> |
| Moyens thérapeutiques. | 153 |

| | Pages. |
|---|--------------|
| Observation remarquable du docteur Charpentier de Valenciennes. | 153 |
| Deuxième indication : Prévenir ou modérer la trop grande activité des follicules mucipares , dont une sécrétion excessive augmente le volume , et produit , par suite , l'épaississement de la membrane muqueuse. | 154 |
| Moyens thérapeutiques. | 155 |
| Observation de l'auteur : Trop grande activité des follicules mucipares due à une irritation du système nerveux ; inefficacité du traitement antiphlogistique ; succès d'un traitement calmant. | 156 |
| Troisième indication : Modifier le système nerveux affecté primitivement ou secondairement. | 158 |
| Moyens thérapeutiques. | 161 |
| Observations du docteur Terrier. | 163 |
| du même. | 165 |
| de l'auteur. | 167 |
| de l'auteur. | <i>Ibid.</i> |
| Quatrième indication : Eviter les contractions trop fréquentes des fibres musculaires de l'estomac , puisque l'exercice est la cause la plus fréquente de l'hypertrophie des muscles. | <i>Ibid.</i> |
| Doit-on détruire le plus promptement possible l'habitude de vomir chaque matin , ou après les repas , une plus ou moins grande quantité de mucosités limpides , filantes , connues sous le nom de pituites ? | 168 |
| Réponse affirmative , et pourquoi. | <i>Ibid.</i> |
| Wilson Philipp a expérimenté que l'opium , introduit dans l'estomac , suspend les contractions de la membrane musculaire de cet organe. | 169 |

- Cinquième indication : Eviter ou faire cesser l'engorgement des couches cellulaires et celui des vaisseaux lymphatiques. 169
- Quoique les tumeurs cancéreuses de l'estomac soient principalement formées par le tissu cellulaire augmenté de volume, induré, et quelquefois contenant un produit nouveau de sécrétion, ce n'est cependant pas vers lui que doivent être dirigés nos principaux moyens de traitement. Pourquoi ? 170
- L'engorgement une fois formé, une fois dans un état d'induration, est-il susceptible d'être diminué par quelque moyen thérapeutique ? *Ibid.*
- Succès remarquables de M. le baron Larrey. 171
de M. Lecheverel, médecin au Hâvre. *Ibid.*
- Rapport de M. Double sur cette dernière observation. 172
- Tout ce qui concerne les maladies des vaisseaux lymphatiques est encore trop obscur pour que leur nature puisse nous éclairer sur leur traitement. 173
- Danger du conseil de Chardel qui, dans la vue de modifier le système lymphatique, recommande l'emploi des toniques dans toutes les périodes du cancer de l'estomac. *Ibid.*
- Sixième indication : Prévenir ou combattre les complications qui peuvent venir, soit d'une affection syphilitique, dartreuse, goutteuse, rhumatismale, psorique, soit de la suppression d'un exutoire ou d'un ulcère. *Ibid.*
- Observations de M. Andral père. 174
du professeur Bourdier. *Ibid.*
- Doit-on penser, avec M. Bérard de Montpellier, que ce sont moins les remèdes qui nous manquent dans

les maladies chroniques qui passent pour incurables, qu'une analyse sévère de ces affections? *Ibid.*

Considérations sur le siège de la diathèse cancéreuse.

Comment, confondant sous le même nom des maladies différentes, on a regardé comme également incurables des affections qui simulent plus ou moins un véritable cancer et le cancer confirmé lui-même. 175

D'où vient la rareté, la presque impossibilité de la guérison du cancer confirmé? 176

Opinion de M. Breschet : Pourquoi elle ne doit pas être admise. *Ibid.*

Opinion de M. Cruveilhier : Pourquoi on ne peut pas l'admettre davantage. *Ibid.*

La difficulté de la guérison du cancer paraît dépendre, 1^o de sa liaison nécessaire à une cause générale ou mieux à la lésion d'un tissu existant dans toutes les parties susceptibles de cancer; 2^o à l'ignorance où nous sommes relativement à cette cause générale. 177

Preuves de l'existence de cette cause générale. *Ibid.*

Pour combattre efficacement un cancer confirmé, il faut donc attaquer la diathèse cancéreuse, dont il n'est, en quelque sorte, qu'un symptôme. 179

Devons-nous essayer de nouveau la longue série de remèdes, plus ou moins vantés, dont le nombre atteste l'inutilité? *Ibid.*

Où bien, nous livrant à une étude réfléchie des lésions anatomiques, et, en même temps, des causes, des symptômes, de la marche, de la terminaison, des moyens thérapeutiques, des suites de la maladie, chercherons-nous, dans l'espoir d'un traitement

| | Pages. |
|--|--------------|
| rationnel , à déterminer quel est le tissu primitive- ment et principalement malade ? | 179 |
| Une cause générale ne peut se trouver que dans un ou plusieurs des tissus généraux , c'est-à-dire dans les tissus nerveux , sanguin , cellulaire , lymphatique , ou bien encore dans le sang et la lymphe , qui pé- nètrent aussi tous , ou presque tous les points de l'économie. | 180 |
| La question se réduit donc à chercher quel est celui de ces tissus ou de ces liquides , qui est alors primi- tivement et principalement affecté. | <i>Ibid.</i> |
| Est-ce le système sanguin ? | <i>Ibid.</i> |
| Est-ce le système lymphatique ? | 183 |
| Est-ce le système cellulaire ? | 186 |
| Est-ce le sang ? | <i>Ibid.</i> |
| Observations de M. Velpeau. | 187 |
| de M. Bouillaud. | <i>Ibid.</i> |
| de Blancard. | 188 |
| Est-ce la lymphe ? | 188 — 189 |
| Ce n'est ni dans les vaisseaux sanguins ou lymphati- ques , ni dans le tissu cellulaire , ni dans le sang , ni dans la lymphe , que réside la cause générale du cancer. Aucun de ces systèmes ni de ces liquides ne nous rend raison de toutes les lésions anatomiques ; aucun d'eux ne nous montre la liaison des causes les plus ordinaires du cancer avec les effets qui en ré- sultent ; aucun d'eux enfin ne nous fait comprendre ni les symptômes , ni la marche , ni la terminaison , ni l'action des moyens curatifs , ni les suites des affections cancéreuses. | 189 |
| L'afflux sanguin n'explique nullement tous les phé- | |

| | Pages. |
|---|--------------|
| nomènes , comme quelques auteurs le pensent mal à propos. | 190 |
| Enfin, est-ce le système nerveux qui est primitivement et principalement affecté dans le cancer confirmé? | 191 |
| <i>Causes prédisposantes du cancer confirmé</i> : Leur examen tend à résoudre la question d'une manière affirmative. | 192 |
| Insuffisance de ces preuves. | <i>Ibid.</i> |
| L'étude des <i>causes occasionnelles générales ou locales</i> fait voir qu'elles agissent principalement sur le système nerveux. | 193 |
| Opinion de Lecat. | <i>Ibid.</i> |
| La douleur ne peut pas toujours être regardée comme un effet de la lésion organique, puisque quelquefois elle précède celle-ci, et paraît en être la cause. | 194 |
| Observations de Pouteau. | <i>Ibid.</i> |
| du même | <i>Ibid.</i> |
| de Flajani. | <i>Ibid.</i> |
| de MM. Broussonet et Lordat. | 196 |
| de Masius. | <i>Ibid.</i> |
| du docteur Terrier. | <i>Ibid.</i> |
| de M. Delpech. | <i>Ibid.</i> |
| <i>Symptômes locaux</i> : Ils varient suivant le siège du cancer. | <i>Ibid</i> |
| La douleur seule accompagne presque constamment le cancer confirmé. | 197 |
| L'agacement des fibrilles nerveuses par des sucs extravasés, la compression de quelque nerf, ne rendent pas raison de la douleur dans tous les cas. | <i>Ibid.</i> |
| Théorie de cette douleur. | <i>Ibid.</i> |
| La tumeur cancéreuse elle-même est douloureuse. | <i>Ibid.</i> |

| | Pages. |
|---|--------------|
| Observation de Louis. | 197 |
| Embarras des auteurs qui regardent le cancer comme une production nouvelle, indépendante, et qui admettent en même temps que la tumeur cancéreuse peut être le siège de douleurs plus ou moins vives. | 198 |
| Opinion de M. Delpech. | <i>Ibid.</i> |
| Réfutation de cette opinion. | 199 |
| <i>Symptômes généraux</i> : Presque tous les auteurs qui se sont occupés du cancer ont reconnu que, quel que soit son siège, il est à peu près constamment accompagné de symptômes nerveux. | <i>Ibid.</i> |
| Bayle et M. Cayol ont constaté que le système nerveux est plus affecté dans la cachexie cancéreuse que dans toute autre. | <i>Ibid.</i> |
| <i>Marche</i> : Les intermittences et les rémittences des accidents que détermine le cancer, nous portent à admettre bien plutôt une affection nerveuse qu'une inflammation. | 200 |
| <i>Terminaison</i> : Les maladies cancéreuses finissent souvent par un trouble grave dans le système nerveux. | <i>Ibid.</i> |
| <i>Anatomie pathologique des tumeurs cancéreuses</i> : On a trouvé des nerfs malades pénétrant dans les tumeurs cancéreuses. | 201 |
| Observations de Lecat. | <i>Ibid.</i> |
| de M. Gendrin. | <i>Ibid.</i> |
| de l'auteur. | <i>Ibid.</i> |
| La coqueluche, l'asthme, et une foule d'autres maladies nerveuses ne présentent ni plus fréquemment, ni d'une manière plus évidente des altérations dans la texture des nerfs affectés. | 202 |
| <i>Suites</i> : Le système nerveux éprouve souvent un trou- | |

- ble grave après l'ablation des tumeurs cancéreuses. 202
- Moyens employés avec succès, soit pour guérir le cancer, soit surtout pour le rendre stationnaire* : Il suffit de remarquer que ces moyens sont principalement l'opium, la jusquiame, la belladone, la ciguë, etc., pour savoir quel est le tissu principalement modifié sous l'influence de leur action. *Ibid.*
- Fait curieux consigné dans les Annales cliniques de Montpellier. 203
- De cet examen des causes, des symptômes, de la marche, de la terminaison, des lésions anatomiques, des suites, des moyens de traitement du cancer confirmé semble donc résulter cette conséquence, savoir, que dans cette maladie, le système nerveux est primitivement et principalement affecté. *Ibid.*
- Si, comme je le crois, de nouvelles observations sont encore nécessaires pour consacrer d'une manière absolue la théorie qui naît des considérations précédentes, relativement au cancer en général, je pense que l'étude minutieuse que nous avons faite du cancer de l'estomac nous autorise à une conclusion plus positive à son égard. *Ibid.*
- Dans l'état actuel de la science, le cancer de l'estomac peut être défini : une altération de nutrition, et quelquefois de sécrétion d'une ou de plusieurs membranes et couches cellulaires de ce viscère, altération nécessairement liée à une modification du système nerveux, qu'on pourrait appeler *irritation cancéreuse*. 204
- Lecat a désigné, sous le nom d'*éréthisme chancreux* ce que j'appelle *irritation cancéreuse*. 205

| | Pages. |
|--|--------------|
| Différence de cette modification du système nerveux et de celles qui constituent l'irritation inflammatoire , la névralgie et la névrose. | 205 |
| Pour combattre le cancer confirmé de l'estomac , c'est le système nerveux qu'il faut attaquer. | 206 |
| On n'aura le droit de déclarer cette maladie incurable que quand on aura essayé contre l'irritation cancéreuse tous les moyens capables de modifier profondément le système nerveux , qui en est le siège. | <i>Ibid.</i> |
| CONCLUSIONS de ce Mémoire. | 207 et suiv. |

l'histoire de cette production de ces divers pays
 et de ceux qui consistent l'industrie nationale
 toute la nation et la nation
 ont conduit le canon de l'histoire
 la nation a ceux qui l'ont aidé
 On a vu le point de la nation et la nation
 qui sont en eux-mêmes et la nation
 l'histoire de ceux qui ont aidé la nation
 l'histoire de ceux qui ont aidé la nation
 l'histoire de ceux qui ont aidé la nation

l'histoire de ceux qui ont aidé la nation

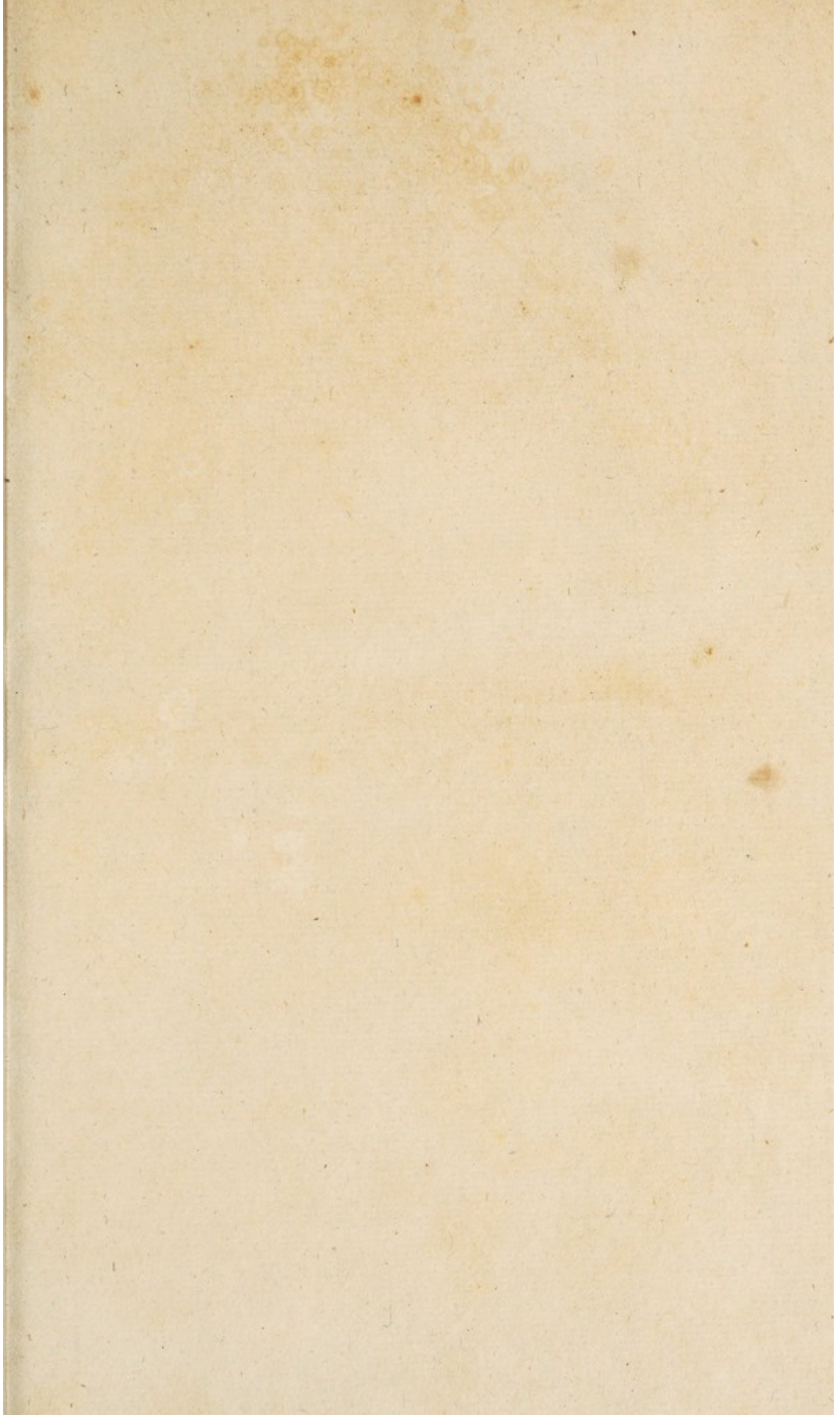

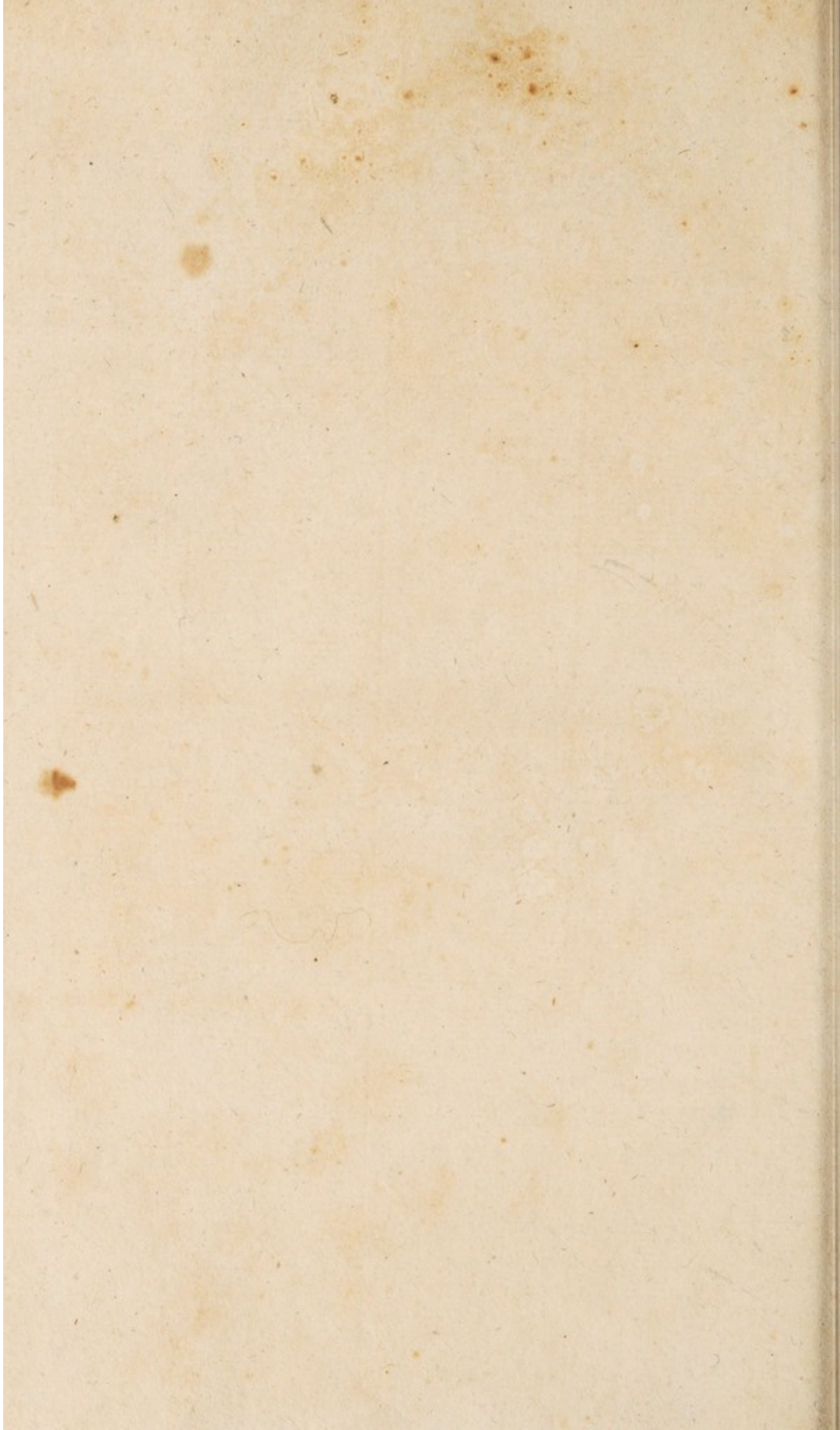

2
III

