

Nordiske plantenavne / ved H. Jenssen-Tusch ; udg. med understøttelse af Videnskabernes selskab.

Contributors

Jenssen-Tusch, H. 1815-1894.
Kongelige Danske videnskabernes selskab.

Publication/Creation

Kjøbenhavn : H. Hagerup, 1867-1871.

Persistent URL

<https://wellcomecollection.org/works/pmymczx>

License and attribution

This work has been identified as being free of known restrictions under copyright law, including all related and neighbouring rights and is being made available under the Creative Commons, Public Domain Mark.

You can copy, modify, distribute and perform the work, even for commercial purposes, without asking permission.

**wellcome
collection**

Wellcome Collection
183 Euston Road
London NW1 2BE UK
T +44 (0)20 7611 8722
E library@wellcomecollection.org
<https://wellcomecollection.org>

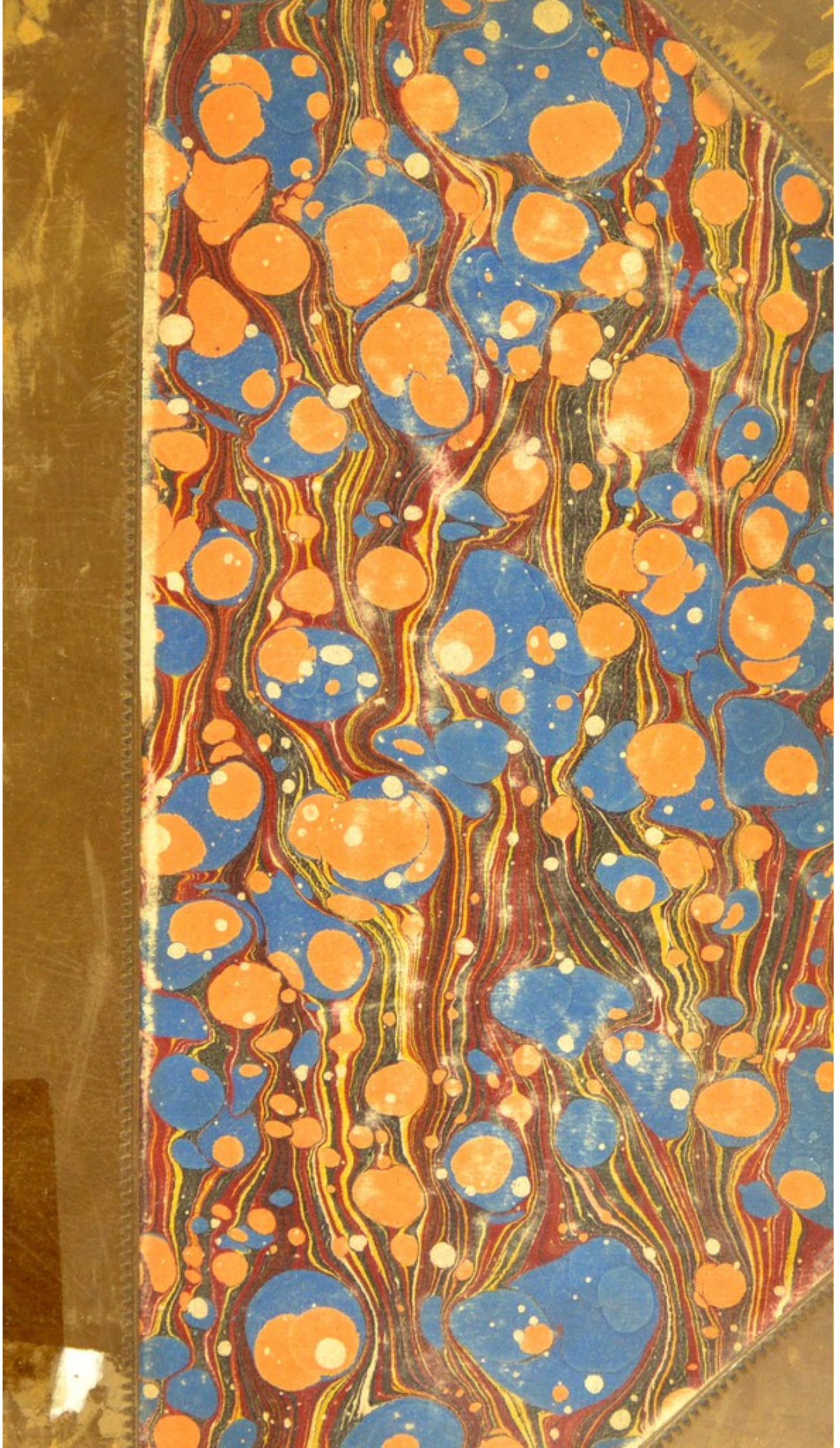



22102087656

Med
K4951

Nordiske 9c
30

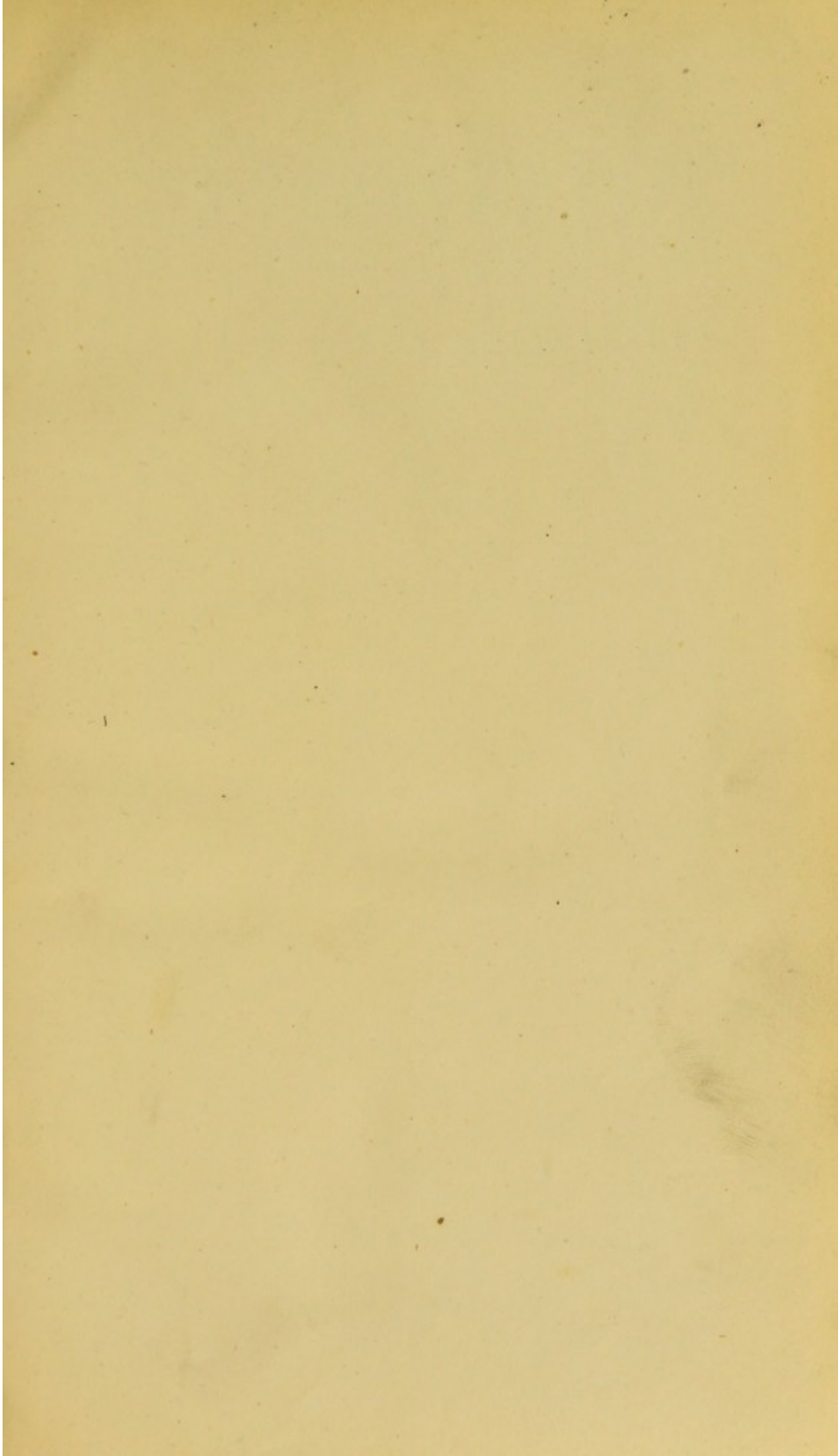

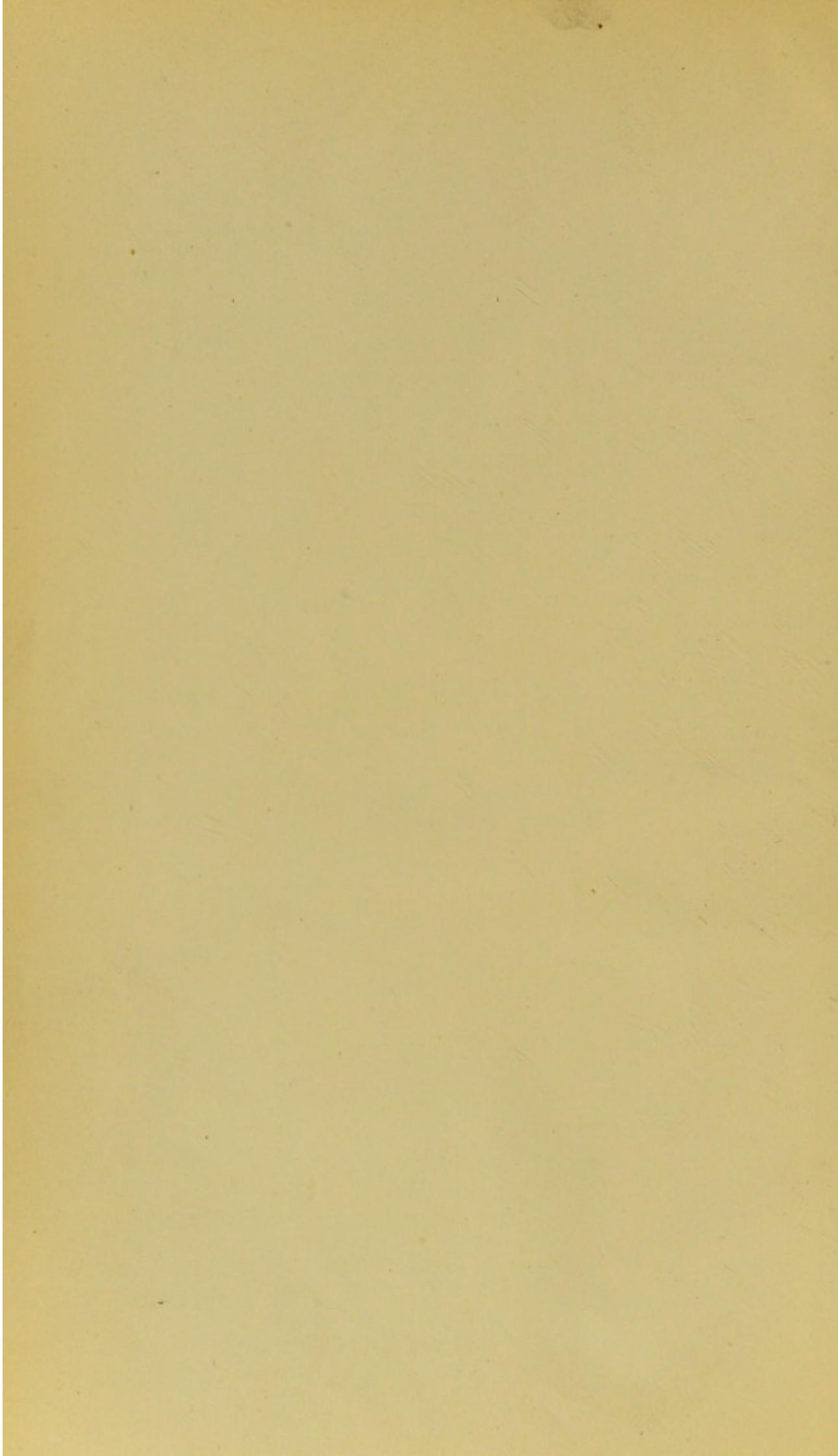

INSTITUT FOR PLANTERVANE

I FORSKELLEGE EYROPKISKE SPROG

AF
HANS JENSEN-TUSCH

HANS JENSEN-TUSCH

UDGIVET AF
HANS JENSEN-TUSCH

NORDISKE PLANTERVANE

KLONERVANE

AF HANS JENSEN-TUSCH

UDGIVET AF

1881

PLANTENAVNE

I FORSKELLIGE EVROPÆISKE SPROG

VED

H. JENSSEN-TUSCH.

FØRSTE AFDELING:

NORDISKE PLANTENAVNE.

KJØBENHAVN.

H. HAGERUPS BOGHANDEL.

THIELES BOGTRYKKERI.

1867.

8°34'27

NORDISKE PLANTENAVNE

VED

H. JENSSEN-TUSCH.

UDGIVET MED UNDERSTØTTELSE AF VIDENSKABERNES SELSKAB.

KJØBENHAVN.

H. HAGERUPS BOGHANDEL.

THIELES BOGTRYKKERI.

1867.

11084 d
605050

Overførelse i fremmede sprog forbeholdes.
En tysk udgave er under arbejde.

WELLCOME INSTITUTE LIBRARY	
Coll.	weIMOmec
Call	
No.	QK

Hans kongelige Højhed

Kronprinds

CHRISTIAN FREDERIK

til Danmark

tilegnes dette arbejde

i den dybeste underdanighed

af

forfatteren.

Hans Christian Andersen

Konigsberg

CHRISTIAN ANDERSEN

III DANMARK

1848

1848

1848

Fortale.

1. Da jeg for henved 6 år siden meddelte nogle videnskabsmænd planen til det her foreliggende arbejde og viste dem forarbejderne dertil, tilkendegave de mig deres bifald, og det skyldes for en stor del disse Herrers vejledning og opmuntring at det nu er så vidt fuldført. Det var fra begyndelsen af min hensigt at udgive denne samling af plantenavne under et for de skandinaviske, germaniske og romaniske samt for nogle andre europæiske sprog, og det er kun ugerne at jeg har givet slip på den samlede fremstilling; men afgørende hensyn krævede delingen. Iblandt disse hensyn står det økonomiske i første række, thi det oversteg mine kræfter at lade bogen trykkes ved egne midler, og kun ved at påbegynde udgivelsen torde jeg gøre mig håb om en snarlig understøttelse, som det nu også er lykkets mig at få af «Det Kongelige danske Videnskabernes Selskab».

Den komité, som i det nævnte selskab har været nedsat for at afgive betænkning om mit arbejde og det deraf indsendte første hæfte, har iblandt andet yttret sig som følger. «..... Efter at have gjort os bekendt med dette, forsaavidt vi ikke allerede iforveien maatte være det, have vi den Ære at yttre, at det foreliggende Hefte vidner om, at Forfatteren ikke alene har anvendt særdeles megen Omhu paa at samle saa fuldstændigt, som muligt, de i trykte Kilder tilgængelige og paa mange forskellige Steder spredte Benævnelser paa de i Norden vildtvoksende eller almindeligen dyrkede Planter, men ogsaa her har sammenbragt og for første Gang offentliggjort et meget betydeligt Antal Navne, der endnu leve i Folkemunde og som ikke tidligere have været optegnede. Det er en Selvfølge, at Fuldstændighed i et Arbejde af denne Natur meget vanskeligt eller aldeles ikke kan ventes opnaaet ved et første om end nok saa vedholdende og omhyggeligt udført Forsøg; men saaledes, som Forfatterens Arbejde her foreligger, efter mange Aars

under store oeconomiske Besværligheder anvendte, utrættelige Flid, skjønne vi ikke rettere, end at det er lykkedes Forfatteren at bringe tilveie et forholdsviis meget righoldigt Materiale af Plantenavne fra samtlige nordiske Lande og disses Provindser. Udgivelsen af en slig Materialsamling maae vi ansee ikke alene i naturhistorisk, men ogsaa i cultur- og sproghistorisk Henseende for meget ønskelig, og tillige for at være aldeles tidssvarende; thi kun ved Udgivelsen af en saadan Samling troe vi det muligt at fremkalde Meddelelser af de Dialectnavne, som maatte findes hos Folket og som det endnu ikke maatte være lykkedes Forfatteren og hans mange Medhjælpere at efterspore, og derved at redde dem for Forglemmelse og Forsvinden»

2. Hvad ordningen af stoffet angår, da tror jeg at den her brugte alfabetiske rækkefølge af de behandlede planters latinsk-systematiske navne er den hensigtsmæssigste for afbenyttelsen, når der tillige gives en fuldstændig fortegnelse over alle øvrige i bogen forekommende plantenavne, med henvisning til hvor de kunne findes. En slig fortegnelse vil følge i det om et par måneder udkommende tillæg, og det er kun for ej at udelukke de i dette optagne navne, at den ikke meddeles allerede her. De latinske navne ere for aller største delen tagne efter Joh. Lange's »Haandbog i den danske Flora«, uden angivelse af synonymmer, der altså ville kunne efterslås i håndbogen; kun for de planter, der ej findes i denne, har jeg angivet synonymmer. Jeg er dog afvegen fra håndbogens systemnavne i to tilfælde: hvor jeg for navnegrupperingens skyld har ansét det for ønskeligt at bibeholde større slægter, således ved *Carduus* og *Pinus*, og ved de blomsterløse planter, hvis Linné'ske eller andre ældre navne jeg har trót at være mere almindelig bekendte, hyppigere forekommende, end deres nyere. Man vil imidlertid støde på nogle uregelmæssigheder i anvendelsen af den her opstillede regel, der ej ere bemærkede i tide og have deres grund i den omstændighed, at jeg i begyndelsen havde benyttet udelukkende Linné'ske navne og først forandrede disse, da trykningen skulde begynde.

3. Af etymologiske bemærkninger findes der ikke mange i bogen, og disse skyldes alle de nævnte forfattere.

4. De islandske og svenske navne ere skrevne på den almindeligt vedtagne måde. — I Færøisk er å-lyden betegnet som på Islandsk ved á. — Den danske og norske skrivemåde har frembudt en hel del vanskeligheder. Jeg havde i så henseende valget imellem to fremgangsmåder. Den første var at gengive navnene nøjagtig således som de findes i kilderne og som jeg har fåt dem meddelte; dette vilde have frigjort mig for ethvert ansvar; men hvor ufuld-

kommen den af mig valgte gengivelsesmåde end må vise sig at være for den strænge kritiks domstol, så tror jeg dog at den er at foretrække for den regelløse mangfoldighed, der findes i henved hundrede skrifter og meddelelsers forskellige retskrivning. Den anden fremgangsmåde var at benytte en bestemt vedtagen retskrivning for alle navnene, således at det med nogenlunde sikkerhed kunde ses, hvorledes de pågældende kilder have villet haft ordene udtalte, — og denne har jeg så vidt muligt fulgt. Jeg siger så vidt muligt: thi dels har jeg ikke tordet forandre nogle af de ældste forfatteres skrivemåde, og dels har jeg ved den usikkerhed, som for tiden hersker i den danske retskrivning, hyppig ej kunnet skønne hvorledes de meddelte ord skulle udtales, især da flere bidragydere enten slet ikke have taget hensyn til folkesproget eller dog kun have lagt ringe vægt derpå. At jeg, afsét fra det vanskelige, som der selv for en grundig sprogmand er forbunden dermed, under disse omstændigheder ej har kunnet eller tordet bruge en fonetisk skrivemåde, tror jeg må billiges.

De få ejendommeligheder ved den i bogen brugte retskrivningsmåde ere følgende.

Selvlyden fordobles ikke, men den lange stavelse antydes ved «'» over selvlyden, således *bén, rán, héd, sód, húl, sól, líg, lóg, síg, stór, tór, súr, lós, ós, vist, sét*, medens stavelserne *en, tom, tór, hul, bid, pig, styg, for, vist* ere korte. Da der fra trykkeriets side blev rejst vanskeligheder imod at anbringe «'» over å, så er denne betegnelse udeladt i den første del af bogen, men senere er den lange å-lyd betegnet med å'; man vil derfor i begyndelsen finde *kål, får, vår, lår, blår, gås, slåk* i stedet for *kå'l, fã'r, vã'r, lã'r, blã'r, gã's, slã'k*. Også ó har desværre i begyndelsen ikke altid kunnet anvendes, og der findes derfor lignende fejl hvad dette bogstav angår, især *log* i stedet for *lóg*.

Den åbne ø-lyd betegnes med ö og den lukkede med ø, således *so, rødt* og *smör, rön*.

Den brede v-lyd er antydet ved *w*.

Det var en tidlang min agt at benytte en skrivemåde omtrent som den af Ivar Åsen brugte; jeg har måske grund til at beklage ej at have gjort det, især da jeg for overensstemmelsens skyld har måttet forandre de af ham anførte navnes retskrivning.

5. Nedenfor gives en fortegnelse 1) over de benyttede kilder: trykte værker, håndskrifter og meddelelser, 2) over de brugte forkortninger, 3) over de benyttede tegn og 4) over de ikke anførte Linné'ske systemnavne. Ordningen er også her alfabetisk; ved de sidste er der tillige henvist til de i bogen anvendte synonymmer.

6. Endnu medens trykningen stod på har jeg modtaget ikke få bidrag, der altså ej have kunnet benyttes, og efter sommerferierne venter jeg end flere meddelelser. Der vil derfor henimod årets slutning følge et tillægshæfte, som foruden disse senere modtagne bidrag vil indeholde rettelser og et par omarbejdede samt den allerede omtalte fuldstændige navnefortegnelse.

7. Skönt gennemtrængt af den overbevisning at denne samling af plantenavne må være af interesse og til nytte for videnskaben såvel som for enhver, der har sands for plantelivet, har jeg dog to gange stået i begreb med at opgive mit forehavende: ikke fordi det frembyder vanskeligheder og kræver et tålmod og en udholdenhed, som måske kun den ret vil kunne bedømme, der selv har afgivet sig med lignende samlinger, men fordi den erkendelse påtrængte sig mig alt mere og mere levende, jo længere jeg skred frem, at der til arbejdets tilfredsstillende udførelse kræves både en alsidighed og en grundighed, som jeg ikke besidder. Det vil indeholde mange fejltagelser og urigtigheder, noget vil være overflødigt, og meget vil fattes af hvad der borde være. Jeg beder derfor om Overbærelse i bedømmelsen og om at betragte bogen som et første forsøg, der kun ved mangesidige rettelser og oplysninger og ved meddelelser fra alle Nordens bygder og landsdele vil med tiden kunne nå den fuldstændighed og nøjagtighed, som det i det hele er muligt at give et sådant arbejde.

8. Sluttelig har jeg endnu at bringe min varmeste tak til de mange, der have fremmet mit foretagende med råd og meddelelser, iblandt hvilke jeg ikke kan undlade at nævne D^{Hr}. Professor J. Lange, E^{tas}råd Steenstrup og Docent Didrichsen.

Kjøbenhavn, Dosseringen 40, den 22nde August 1867.

H. Jenssen-Tusch.

Fortegnelse
over de i bogen brugte forkortninger.

I. Kilder.

a. Trykte kilder.

- Adler — A. P. Adler: Prøve paa et Bornholmsk Dialeklexicon. 1856.
Arborel. — O. U. Arborelius: Conspectus Lexici lingvæ Dalecarlicæ. Upsala 1813.
Ågrd. — K. Aagaard: Beskrivelse over Thy. Viborg 1802.
— : — „ Tørning Lehn. Kjøbenhavn 1815.
Åsen — Ivar Aasen: Ordbog over det norske Følkesprog. Kristiania 1850.
— : Norske Plantenavne. Særskilt aftryk af Budstikken Nr. 1, 1860.
Beyer — S. M. Beyer: Geogr.-hist. og oecon.-phys.-antiqv. Beskrivelse over Bringstrup og Sigersted Sogne. Sorøe 1791.
Bing — L. H. Bing: Physisk og oekonomisk Beskrivelse over Øen Lesøe. Kjøbenh. 1802.
Bjarnas. — Alexander bónda Bjarnason: Um íslenzkar drykkurtir. Akureyri 1860.
Blicher — N. Blicher: Topographie over Vium Præstekald. Viborg 1795.
Bromel. — O. Bromelius: Chloris Gothica. Gøtheborg 1694.
Chr. Peders. — Christiern Pedersen: Vocabularium in usum Dacorum. Coloniae 1514.
Cold. — J. P. Colding: Etymologicum latinum. Rostok 1622.
Danske Lov,
Dalin — A. F. Dalin: Svensk ordbog 1850—53.
Dial. vestrog. — Dialectus Vestrogothica. Stochholm 1772.
Dorph — N. Dorph Gunnerus: Tentamen oeconomico-botanicum de usu plantarum indigenarum. Hafniæ 1773.
Dyb. — R. Dybeck: Blommor ur en Svensk Örtokrans. I „Runa“ 1845—49.
Egilss. — Sv. Egilsson: Lexicon poeticum etc. Hafniæ 1860.
F. C. Lund — F. C. Lund: Beskrivelse over Øen Thorseng. Odense 1823.
Fries 1 — E. Fries: Botaniska utflygter. Andra bandet. Stockh. 1852.
— 2 — : — — Tredje — — 1864.
— 3 — : Jemförelse mellan inhemska växternas namn i Skandinaviska och Engelska folkspråken. 1865.
Frost — P. N. Frost: Statist.-oeconom. Beskrivelse over Vorbasse og Heinsvig Sogne. Borris ved Ringkjøbing 1819.
Gíslas. — K. Gíslason: Dönsk Ordabók. Kaupmannahöfn 1851.
Gosselm. — C. A. Gosselman: Systematisk Förteckning på de i Blekinge vildt växande släkten och arten. Carlskrona 1861.

- P. Möll. — P. Möller: Ordbok öfver Halländska landskapsmålet. Lund 1858.
- Pontopp. — E. Pontoppidan: Norges Naturhistorie. Bergen 1751.
- — — — — : Den Danske Atlas. I. Kjøbenh. 1763.
- P. Syv — Peder Syv: Prøve paa en Dansk og Latinsk Ord-Bog. Kjøbenh. 1692.
- Rafn — C. G. Rafn: Danmarks og Holsteens Flora. Kjøbenh. 1796—1800.
- Retz. — A. J. Retzius: Forsøk til en Flora oeconomica Sveciæ. Lund 1806.
- Rietz — J. E. Rietz: Ordbok öfver Svenska Allmoge-språket. Lund 1862—66.
- Rostr. — E. Rostrup: Vejledning i den danske Flora. 2det Oplag. Kjøbenh. 1864.
- Russw. — C. Russwurm: Über die Sprache der Inselschweden. Reval 1855.
- Schade — C. Schade: Beskrivelse over Mors. Aalborg 1811.
- Schouw — J. F. Schouw: Om Tall-, Gran- och Lärkträds-Slägtets Geographiska förhållande. I „Afhandlingar rörande Natur-Wetenskaperne“. 2det hæfte. Fahlun 1831.
- Schub. — F. C. Schubeler: Die Culturpflanzen Norwegens. Christiania 1862.
- Seidelin — K. H. Seidelin: Nogle lollandske Provindsialord og Talemaader. I „For Sandhed“. 2det Bind. Kjøbenh. 1798.
- Sidenbl. — K. Sidenbladh: Allmogemålet i Norra-Ångermanland. Upsala 1867.
- Skoug. — P. N. Skougaard: Beskrivelse over Bornholm. Kjøbenh. 1804.
- Stephan. — St. J. Stephanus: Nomenclator. Hafniæ 1692.
- Sv. bot. — Svensk Botanik. Stockholm 1802—10.
- Turs. — M. Jona Turson: Vocabularius. Hafniæ 1551.
- Ullgr. — S. Ullgrund: De Dialectis lingvæ Svio-Gothicæ. Upsala 1756.
- Unand. — F. Unander: Allmogemålet i södre delen af Vesterbottens län. Uppsala 1857.
- Wahlb. — G. Wahlenberg: Flora Suecica. Upsala 1824—33.
- Wahlstr. — J. E. Wahlström: Uplandsdialekten. Upsala 1848.
- Vib. — E. Viborg: Forsøg til systematiske danske Navne. Kjøbenh. 1793.
- Wille — H. J. Wille: Beskrivelse over Sillejords Præstegjeld i Tellemarken i Norge. Kjøbenh. 1786.
- Wilse — J. N. Wilse: Beskrivelse over Spydeberg Præstegjeld i Aggershuus Stift. Christiania 1779.
- V. S. O. — Dansk Ordbog udgiven under Videnskabernes Selskabs Bestyrelse. Kjøbenh. 1797—18..
- Andre i bogen anførte kilder ere optagne efter en af de nævnte forfattere.

b. Håndskrevne kilder.

- Assens — R. W. Assens: Danske provincielle Navne. Manuskript i den botaniske haves bibliot. 18..
- Beck — H. Beck: Fortegnelse over Planter ved Ålborg. Manuskr. sammest. 1820.
- Bloch — Thom. Blochius Olai filius: Glossemata etc. in sede Pastoralis Tyrrisdalensis, die 16 Maji Anni 1698. Manuskr. iblandt Moths ordsamlinger på det store kongel. bibliot. 473. b.
- Carstens. — Pastor Carstensen, Agerholm ved Thisted, hans herbarium, samlet fra 1820—40. Ejers af Hr. Etatsråd Steenstrup.

c. Skriftlige og mundtlige meddelelser.

- Andres. — Hr. Kammerråd Andresen, Tubel ved Vestervig.
- Baagøe — - Provisor J. Baagøe i Silkeborg.

Bergst.	—	Hr. Skolelærer Bergstedt, Bodilsker på Bornholm.
Bertels.	—	— Bertelsen på Amager.
Christens.	—	Seminarist J. Christensen, Hygum ved Varde.
Diget	—	Diakon Nielsen i Kjøbenhavn.
Didrichs.	—	Docent Didrichsen i Kjøbenhavn.
Ener.	—	Dr. O. Eneroth i Sverige.
Fausb.	—	Pastor J. Fausbøl, Thorsted ved Ringkjøbing.
Feilb.	—	— H. F. Feilberg i Odense.
F. Jacobs.	—	Provst F. Jacobsen, Nordborg på Samsø.
Fløe	—	Justisråd Fløe, Tarm ved Ringkjøbing.
Gammelg.	—	Degn Gammelgaard, Varnæs ved Åbenrå.
Grönd.	—	Magister Gröndal i Kjøbenhavn.
Hans.	—	Skolelærer Hansen, Bregninge på Falster.
Hennings.	—	Apoteker Henningsen i Gråstén.
Hofm.	—	Etasråd Hofman-Bang, Hofmansgave på Fyn.
Holm	—	Læge R. Holm i Haderslev.
H. P. Jacobs.	—	Seminarist H. P. Jacobsen, Skårup på Fyn.
J. Kok!	—	En Meddeler i Haderslev, ved Pastor J. Kok.
Johans.	—	Skolelærer G. Johansen, Langballe i Angel.
J. P. Jacobs.	—	Student J. P. Jacobs. fra Thisted.
Kjærbøll.	—	Dr. Kjærbølling i Kjøbenh.
Koch	—	Provst H. P. G. Koch, Bissernp på Falster.
Krabbe	—	Dr. Krabbe i Kjøbenhavn.
Lange!	—	Professor J. Lange i Kjøbenhavn.
Leth	—	Skolelærer Leth på Sejro.
M. Hans.	—	M. Hansen, Farup ved Ribe.
Mortens.	—	Seminarielærer N. Mortensen, Jonstrup på Sjælland.
M. T. Lange	—	Pastor M. T. Lange.
Niels.	—	Student M. N. Nielsen, Refs ved Thisted.
N. J. Kristens.	—	N. J. Kristensen, Øster Brønderslev i Vendsyssel.
Ottes.	—	Kandidat L. O. Ottesen, Dragsgård ved Ålborg.
Overg.	—	Skolelærer S. K. Overgaard, Ulits ved Hobro.
Pouls.	—	Organist P. Poulsen, Sottrup i Sundeved.
Palm	—	Jomfru Ellen Palm i Dragør på Amager.
Peters.	—	Hr. P. Petersen, Durup ved Skive.
Pr. Hans.	—	Provst Hansen, Grumtoft i Angel.
Rostr!	—	Seminarielærer Rostrup, Skårup på Fyn.
Rudm.	—	Skolelærer N. Rudmose, Ferslev ved Roskilde.
Schiøtz	—	Kandidat Th. Schiøtz i Odense.
Schlichting	—	Skolelærer Schlichting i Kiel.
Schüb.!	—	Professor Schübeler i Christiania.
Schwenns.	—	Pastor Schwennsen, Hørup på Als.
S. Jenss.	—	Skovrider Jenssen-Tusch, Feltborg ved Skive.
Steenstr.	—	Etasråd og Professor Steenstrup i Kjøbenh.
Tang	—	Fru Etasrådinde Tang på Nørre-Vosborg.
Wiel.	—	Praktiserende Læge H. Wielandt fra Gram i Slesvig.

2. Stednavne.

De ved hver plante foran de forskellige navne satte bogstaver **J.**, **F.**, **S.**, **N.** og **D.** betyde Islandsk, Færøisk, Svensk, Norsk og Dansk.

b. i enden af et ord betyder *borg*, således *Ålb.* = *Ålborg*, *Elfsb.* = *Elfsborg*, *Flensb.* = *Flensborg*, *Göteb.* = *Göteborg*, *Svendb.* = *Svendborg* o. s. v.

d i enden af et ord betyder *dál*, således *Elfd.* = *Elfdal*, *Hallingd.* = *Hallingdal*, *Mand.* = *Mandal*, *Romsd.* = *Romsdal*, *Sætersd.* = *Sætersdal*, *Ørked.* = *Ørkedal* o. s. v.

fl. st. = flere steder.

h. i enden af et ord betyder *hus*, således *Agersh.* = *Agershus*, *Årh.* = *Århus*, *Våmh.* = *Våmhus*.

herr. = *herred*, således *Indh.* = *Indherred*, *Sletherr.* = *Sletherred*, *Östraherr.* = *Östraherred*.

l. i enden af et ord betyder, på de forneden anførte undtagelser nær, *land*, således *Dalsl.* = *Dalsland*, *Finl.* = *Finland*, *Gottl.* = *Gotland*, *Götal.* = *Götaland* eller *Götarike*, *Hadel.* = *Hadeland*, *Hall.* = *Halland*, *Himmerl.* = *Himmerland*, *Jemtl.* = *Jemtland*, *Jydl.* = *Jydland*, *Langel.* = *Langeland*, *Lål.* = *Låland*, *Norrl.* = *Norrland*, *Sjæl.* = *Sjælland*, *Smål.* = *Småland*, *Søndhordl.* = *Søndhordland*, *Sveal.* = *Svealand* eller *Svearike*, *Verml.* = *Vermland* o. s. v.

Mell. = *Mellem*, således *Mell. Slesv.* = *Mellem-Slesvig*.

N. = *Nord* og *Nörre*, således *N. Sjæl.* = *Nord-Sjælland*, *N. Bottn.* = *Nörre-Bottn.*

n. = *nordlig*, således *i d. n. Jydl.* = *i det nordlige Jydland*.

S. og **s.** = *Syd*, *Sønder* eller *Söder* og *sydlig*, således *S. Hall.* = *Syd-Halland*, *i d. s. Sver.* = *i det sydlige Sverige*.

Ø. og **ø.** = *Øst* eller *Øster* og *østlig*, således *Ö. Dal.* = *Öster-Dalarna*, *i d. ø. Norge* = *i det østlige Norge*, *s. og ø. for Ålb.* = *syd og øst for Ålborg*.

V. og **v.** = *Vest* eller *Vester* og *vestlig*, således *V. Götl.* = *Vester-Götland*, *s. v. for Flensb.* = *sydvest for Flensborg*.

sammest. = *sammesteds*.

st. = *stift*, således *Berg. st.* = *Bergen stift*, *Vib. st.* = *Viborg stift*.

Ångerm. = *Ångermanland*.

Berg. = *Bergen*.

Blek. = *Blekinge*.

Bohusl. = *Bohus län*.

Bornh. = *Bornholm*.

Dal. = *Dalarna*.

Falst. = *Falster*.

Finn. = *Finmarken*.

Gudbrd. = *Gudbrandsdalen*.

Hadersl. = *Haderslev*.

Hardang. = *Hardanger*.

Hors. = *Horsens*.

Kalmarl. = *Kalmar län*.

Kjøbenh. = *Kjøbenhavn*.

Lapm. = *Lapmarken*.

Lemv. = *Lemvig*.

Medelp. = *Medelpad*.

Nordm. = *Nordmør*.

Råbygdel. = *Råbyggdelaget*.

Ringer. = *Ringerige*.

Ringk. = *Ringkjøbing*.

Rosl. = *Roslagen*.

Sall. = *Salling*.

Slesv. = *Slesvig*.

Smålen. = *Smålenene*.

Söderml. = *Södermanland*.

Søndm. = *Søndmør*.

Sundev. = *Sundeved*.

Sver. = *Sverige*.

Thist. = *Thisted*.

Törning l. = *Törning lehn*.

Trondhj. = *Trondhjem*.

Vends. = *Vendsyssel*.

Vestml. = *Vestmanland*.

Benyttede tegn.

- * betyder et gammelt, ofte ej mere brugt ord.
! efter en Forfatters navn vil sige, at det pågældende ord enten er tilføjet af ham selv i hans egen bog, således Müller!, Oeder! — eller er meddelt af ham, således Lange!, Rostrup!.

Linnéiske systemnavne,
der ej ere anførte i bogen.

- Acrostichum septentrionale. Sé Asplenium spet.
Aira canescens = Corynephorus can.
Alsine media = Stellaria media.
Alyssum incanum = Berteroa inc.
Amygdalus Persica = Persica vulgaris.
Anemone Pulsatilla = Pulsatilla vulgaris & nigricans.
— vernalis = — vern.
Anthericum ossifragum = Narthecium ossifr.
Aphanes arvensis = Alchemilla Aphanes.
Apium Petroselinum = Petroselinum sativum.
Arbutus Uva ursi = Arctostaphylos U. u.
Arctium = Lappa.
Arundo arenaria = Psamma arenaria.
— Calamagrostis & Epigejos = Calamagrostis lanceolata & Epig.
— Phragmites = Phragmites communis.
Asclepias Vincetoxicum = Vincetoxicum officinale.
Athamanta Libanotis = Libanotis montana.
— Oreoselinum = Peucedanum Oreosel.
Ballota nigra = B. ruderalis.
Betula Alnus = Alnus.
Bunias Cakile = Cakile maritima.
Chærophyllum sylvestre = Anthriscus sylv.
Chenopodium Bonus Henricus = Blitum B. H.
Cistus Helianthemum = Helianthemum vulgare.
Cochlearia Armoracia = Nasturtium Arm.
Convallaria bifolia = Majanthemum bifol.
Cratægus Aria = Sorbus Aria.
Cucubalus Behen = Silene inflata.
Erica vulgaris = Calluna vulg.
Erysimum Alliaria = Alliaria officinalis.
— Barbarea = Barbarea vulgaris.

- Erysimum officinale* = *Sisymbrium offic.*
Festuca fluitans = *Glyceria fluit.*
Fumaria bulbosa = *Corydalis cava.*
Gentiana Centaurium = *Erythræa Cent.*
Hedysarum Onobrychis = *Onobrychis sativa.*
Holeus odoratus = *Hierochloa borealis.*
Ligusticum Levisticum = *Levisticum officinale.*
 — *scoticum* = *Holoscias scot.*
Lychnis dioica = *Melandrium vespertinum & diurnum.*
Lycopsis arvensis = *Anchusa arv.*
Matricaria Parthenium = *Chrysanthemum Parth.*
Melica coerulea = *Enodium coerul.*
Mespilns Cotoneaster = *Cotoneaster vulgaris.*
Monotropa Hypopitys = *M. hirsuta & glabra.*
Montia fontana = *M. rivularis & minor.*
Myagrurn sativum = *Camelina foetida.*
Ophrys cordata & ovata = *Listera cord. & ovata.*
 — *Monorchis* = *Herminium Mon.*
Orchis bifolia = *Platanthera.*
 — *conopsea* = *Gymnandenia.*
Ornithogalum luteum = *Gagea lut.*
Osmunda Lunaria = *Botrychium Lun.*
 — *Spicant* = *Blechnum Spic.*
 — *Struthiopteris* = *Struthiopteris germanica.*
Phalaris arundinacea = *Digraphis arund.*
Pisum maritimum = *Lathyrus marit.*
Poa aquatica = *Glyceria spectabilis.*
Polygonum Fagopyrum = *Fagopyrum esculentum.*
Polypodium Filix foemina = *Asplenium F. f.*
 — — *mas* = *Aspidium F. m.*
 — — *fragilis* = — *frag.*
Prenanthes muralis = *Lactuca mur.*
Primula veris = *Pr. officinalis & elatior* og *Pr. grandiflora.*
Prunella = *Brunella.*
Pulmonaria maritima = *Stenhammeria marit.*
Pyrus Cydonia = *Cydonia vulgaris.*
Ranunculus Ficaria = *Ficaria ranunculoides.*
Satyrrium albidum = *Gymnandenia alb.*
 — *nigrum* = *Nigritella angustifolia.*
Scabiosa arvensis = *Knautia arv.*
 — *Succisa* = *Succisa pratensis.*
Scandix Cerefolium = *Anthriscus Cerefolium.*
 — *odorata* = *Myrrhis odor.*
Schoenus albus = *Rhyncospora alba.*
 — *Mariscus* = *Cladium Mar.*
Selinum palustre = *Peucedanum pal.*
Serapias longifolia = *Epipactis palustris.*
 — *rubra* = *Cephalanthera rubra.*
Serratula arvensis = *Carduus arv.*
Sisymbrium amphibium = *Nasturtium amph.*

- Sisymbrium sylvestre = Nasturtium sylv.
 Spartium scoparium = Sarothamnus scop.
 Sorbus hybrida = S. fennica.
 Statice Armeria = Armeria vulgaris.
 Thlaspi Bursa pastoris = Capsella B. p.
 — campestre = Lepidium camp.
 Tordylium Anthriscus = Torilis Anthr.
 Trifolium Melilotus offic. = Melilotus officinalis.
 Triticum repens = Agropyrum rep.
 Valeriana Locusta = Valerianella olitoria.

* betyder et gammelt, som oftest ikke mere brugeligt ord.

Rettelser.

Side 12, Linie 33: læs Skalatløg

- 14 • 14: • V. Bottn i stedet for V. Götl.
 - 19 • 35: efter Anthemsis arvensis L. — tilføj S. —
 - 24 • 13: i stedet for „,“ efter »Rietz« sættes og, og i stedet for »og«
efter »Liljebl.« sættes ;
 - 36 • 40: læs kambräken
 - 41 • 19: efter »Wabl.« sættes og i st. for „,“
 - 41 • 20: i st. f. »og« sættes ;
 - 43 • 25: læs Chroolepus
 - 44 • 15: læs Calendula
 - 45 • 13: læs 1683
 - 47 • 35: efter »Rietz« sættes ,
 - • 39: • »Johans« sættes ,
 - 53 • 19: læs på Senjen
 - 55 • 35: efter »Molb. Dial.« sættes ,
 - 56 • 22: læs Vegarbi.
 - 57 • 32: efter »Rostr.« sættes ?
 - 61 • 4: i st. f. »C. danica:« læs C. arctica?
 - 67 • 28 og 29: læs — skjæg
-

Ballot

1	2	3	4	5	6	7	8	9	10	11	12	13	14	15	16	17	18	19	20	21	22	23	24	25	26	27	28	29	30	31	32	33	34	35	36	37	38	39	40	41	42	43	44	45	46	47	48	49	50	51	52	53	54	55	56	57	58	59	60	61	62	63	64	65	66	67	68	69	70	71	72	73	74	75	76	77	78	79	80	81	82	83	84	85	86	87	88	89	90	91	92	93	94	95	96	97	98	99	100
---	---	---	---	---	---	---	---	---	----	----	----	----	----	----	----	----	----	----	----	----	----	----	----	----	----	----	----	----	----	----	----	----	----	----	----	----	----	----	----	----	----	----	----	----	----	----	----	----	----	----	----	----	----	----	----	----	----	----	----	----	----	----	----	----	----	----	----	----	----	----	----	----	----	----	----	----	----	----	----	----	----	----	----	----	----	----	----	----	----	----	----	----	----	----	----	----	----	----	-----

Rettelser.

- | | | |
|---------------------|---|--|
| Side 2 Linie 3 | : | læs millefolia. |
| » - » 31 | : | » jórdhumle. |
| » - » 32 | : | » hárhous og hárhöns. |
| » 3 » 18 | : | » stú'r røllike. |
| » - » 38 | : | » flugurot. |
| » 4 » 26, 27 og 30: | » | saltblækjeród, kalmusród og kalmeród. |
| » - » 31, 33 og 34: | » | kalmusflæg og flæg. |
| » 5 » 4 | : | » bittersód. |
| » 6 » 7 | : | » kristál(er). |
| » - » 35, 40 og 41: | » | skampión og sjampión. |
| » 7 » 2 | : | » kórnskejpe. |
| » - » 8 | : | » gjétsop. |
| » - » 23 | : | » kattestjért. |
| » 8 » 18, 19 og 20: | » | ródkvikke, kvikród, ród og græsród. |
| » 9 » 2, 28 og 31: | » | ródklint, ró'kjøsa og ródhvene. |
| » 10 » 4 og 10 | : | » kárs. |
| » 11 » 16 | : | » jórdduppa og jórddkuk. |
| » 12 » 10 og 11 | : | » Løvefód. |
| » - » 24 | : | » Hvidlógurt og lógurt. |
| » - » 32 | : | » lög. |
| » - » 33 og 34 | : | » skalottelóg og skalotlóg. |
| » - » 37 | : | » Raudr. |
| » - » 39 og 40 | : | » ródlóg. |
| » 13 » 3 | : | » fýlurót. |
| » - » 21 | : | » Geirlaukr. |
| » - allevegne | : | » lók og lóg. |
| » 14 » 1 og 2 | : | » skóglóg og Skovlóg. |
| » 15 » 1 | : | » ródæl. |
| » - » 10, 11 og 12: | » | Róddolder, róddor og róddór samt kvítolder og kvítore. |
| » - » 17 og 18 | : | » músrumpegræs og músrova. |
| » 16 » 4 | : | » Ród arve. |
| » - » 5, 6 og 7 | : | » dág og middág. |
| » - » 27 | : | » Krék-, kræklyng. |

Side 16	Linie 34 og 36	: læs Vild rósmarín.
» 17	» 4	: » Anemón(e).
» -	» 6	: » heiðafífill.
» 18	» 5, 6, 11, 12, 13 og 14:	læs hvít- og kvít-.
» -	» 7	: læs gjét.
» -	» 19	: » hvideród.
» 19	» 18	: » gjét.
» -	» 27, 28 og 29:	» slókja, slókstut og skógstut.
» 20	» 35	: » kvítrome.
» 21	» 5	: » rágjestrá.
» -	» 33 og 34	: » hundslókja og rakkeslókje.
» 22	» 24	: » Torskeflab.
» -	» 25	: » dódningehoved.
» 24	» 6	: » bittersøð.
» -	» 9	: » lúsamulníngr.
» -	» 35	: » Ró(d)norel.
» 25	» 22	: » krigskárl.
» -	» 24 og 25	: » dágligbróð, súrbróð og rovbrór.
» 26	» 5 og 11	: » hest(e)sólöj(e), hestasóleja og tobakssóleje.
» -	» 18	: » tobaksblá dlieg.
» 28	» 6	: » stáv.
» 29	» 22 og 36	: » talgegrás og ormagrás.
» -	» 38	: » skærbregne.
» 30	» 1	: » Skjórjæske.
» -	» 2 og 5	: » fúglablom, fúglaburtn og fúgleblom.
» -	» 22 og 23	: » bárhóvs-, bárhovedsblomster.
» 31	» 1	: » Garðasól.
» -	» 34 og 38	: » rígle, havrerígle og havregrás.
» 33	» 11 og 12	: » grépgrás.
» -	» 23	: » Lokasjóðsbróðir.
» 34	» 26, 27 og 28:	» róðbede og róe berer.
» 35	» 29	: » skjórbjerk.
» 37	» 12 og 18	: » vild spenát og Jórdbærspinát.
» 38	» 26	: » kvítknyska og kvítsop.
» 40	» 12 og 15	: » róðkál.
» -	» 36	: » overjóðs-.
» 41	» 9	: » rófve.
» -	» 10	: » ráv' og røv'.
» -	» 29	: » hareskúg.
» 42	» 37	: » rófve.
» 43	» 16	: » vasfiól.
» -	» 30	: » Troldegróð.
» 49	» 35 og 37	: » Púngarbi og hrísarbi.
» 50	» 38	: » thistil*.
» 52	» 40	: » sivi, sibi.
» 61	» 21	: » nøgne.
» -	» 24	: » blóðsóley.
» 62	» 3	: » Slý, kveikslý.
» 65	» 9	: » Hvítt.
» 66	» 12	: » hesliskjarr.

Side 67	Linie 29 og 30	:	læs sandskjæg og katteskjæg.
" - "	" 13 og 14	:	Benævnelserne »enke, tokæmpe, trekæmpe o.s.v.« gælde nøddeklassen og ikke raklen.
" 70	" 33	:	læs Týviðr.
" 73	" 20	:	»således og på Bornh. (Holm) «udslettes.
" 75	" 18	:	læs Vargflab.
" 79	" 18	:	»sammesteds« udslettes.
" - "	" 24 og 25	:	læs hríseltíng og góibeitill.
" 80	" 17 og 18	:	»i Thy« udslættes.
" 82	" 6	:	læs bítlyng, býtlyng?
" - "	" 40	:	» mýrafífa.
" 83	" 14	:	» ägda.
" 84	" 21	:	» Kárel.
" 88	" 28	:	efter »(O. Olafs.)« sættes »?«
" 89	" 15	:	læs Jarðarber.
" 90	" 23	:	» Krónlilie.
" 91	" 20	:	» hrossaþaungull.
" - "	" 28	:	» mariukjarni.
" 92	" 1 og 2	:	» Marþráðr og snúruþari.
" 93	" 5	:	» Óætis söf.
" - "	" 12	:	» Klóþáng.
" 96	" 25	:	» tínarv.
" 97	" 5	:	» st.
" - "	" 19	:	» óluágras.
" 98	" 29	:	» En(t)sián.
" 99	" 18	:	» entsián.
" 100	" 25	:	» Sólsekvía.
" 106	" 14 og 17	:	» Músareyra og Músøre.
" 107	" 5	:	» (Ágrd.).
" 108	" 39	:	» kórnr, kon.
" 112	" 8	:	» Vujríksgréas.
" 114	" 21	:	» elneród.
" 115	" 17	:	» mæflælilie.
" - "	" 29	:	» lóblomster.
" - "	" 39	:	» svanegrás.
" 116	" 34	:	efter »(Vib., Rafn)« sættes »?«
" 117	" 14, 16 og 24	:	læs lýssæv og lýssiv.
" 122	" 2	:	» Tandrod.
" 124	" 27	:	efter »Ørked.« tilføjes »og Helgel.«.
" 125	" 13	:	læs úrt.
" - "	" 5	:	efter »Schiötz)« sættes »,«
" - "	" 6	:	foran »Angel« sættes »I«
" 126	" 19	:	i stedet for »og« sættes »,«
" 127	" 29	:	efter »Åsen)« sættes »,«
" 130	" 6	:	læs Lilja.
" 131	" 24	:	foran »Rietz« sættes »Jonss.,«
" 133	" 27	:	efter »(Bromel., Fries),« sættes »således«
" - "	" 28	:	i stedet for »og« sættes »samt«
" 134	" 25	:	efter »(V. S. O.)« udslættes »,«
" 135	" 37	:	foran »Andres.« sættes »(«

Side 136 Linie 26	: foran »Fausb.« sættes »(«	13	70
» - » 28	: læs tjæreblomst.	13 og 14	78
» - » 30	: » Kristens.		75
» 138 » 3	: » Schade.		73
» - » 7	: » Landnamsbogen.		21 og 22
» 142 » 4	: » kamælblomst.		17 og 18
» - » 21	: » blindekjuke.		6
» - » 29	: foran »gúl« sættes »samtd		40
» 144 » 4 og 5:	læs hang-slók.		14
			21
			28
			15
			23
			20
			28
		1 og 2	32
			33
			12
			25
			5
			10
			20
			18
			25
		14 og 15	100
			107
			5
			30
			112
			8
			21
			17
			20
			30
			34
		14, 16 og 24	110
			117
			2
			24
			13
			5
			6
			18
			20
			0
			24
			27
			28
			25
			27

with Prof. Kuntze's ex. supplements
10/9 67 J. J.

- Acer** L. — **S.** Lönn (Liljebl., Fries). — **N.** Lön (Horn., N. Lund). — **D.** Lön (Vib., Rafn, Horn., Lange); i *Slesv.*, *Sundev.* og *Angel* ær, ær og ærtræ (Ågrd. Feilb., Johans., Hennings.), ellers almindeligt ahörn (Rafn, V. S. O., Rostr.).
- **campestre** L. — **S.** I *Skåne o. fl. st.* nafver, naver, nauer (Lin., Retz., Liljebl., Wahlb., Lilja, Fries, Rietz). — **N.** Naur (Gunn., Hamm., Horn.). — **D.** Naur (Kyll., Rafn, Horn., Lange), således på *Fyn* (Schiötz) og på *Lål.* (Andres.), navr (V. S. O., Rostr.), således på *Falst.* (Koch, Mortens.), navre (V. S. O.); lille naur (Kyll., Rafn), liden ahörn (Rafn, Horn.); på *Als* korsbær (Schwenns.).
- **platanoides** L. — **J.** Hlynur, hlynr (Gíslas., Egilss., Fries). — **S.** Lönn (Lin., Sv. bot., Retz., Liljebl., Wahlb., Lilja, Fries), i *Skåne* lön (Lilja) og i *V. Götl.* lunn (Lin.). — **N.** Lön (Gunn., Wille, Hamm., N. Lund, Åsen), egenlig lún (Åsen). — **D.** Lön (Turs.? Cold.? V. S. O., Rafn), som og på *Bornh.* (Holm).
- **Pseudoplatanus** L. — **S.** Tysk lönn (Retz.). — **N.** lön (Hamm., Horn., Åsen), valbjörk (Horn., Åsen 1), naur (Horn)? og *nordenfjelds* ri, rik, rikke (V. S. O., Hallag.), på grund af det flammede véd, som kaldes: i *Inderø o. fl. st.* rír, i *Helgel.*, *Sogn o. fl. st.* ri, i *Nordhordl.* riel, samt i *N. Bergen st.*, *Gdbrd. o. fl. st.* rikka (Åsen 1). Knuderne på denne og de andre arters rødder kaldes ril eller rilknuder (V. S. O.) og i *Telem.* såper (Wille, Horn.); knuderne på stammen, men også på andre træer, i *Telem.* nutur (Wille, Horn.). — **D.** Lön (Turs.? H. Smid, Cold.? Kyll., Müll., Oed., Rafn, Horn., Rostr.), således ved *Ålborg* (Beck) og på *Sjæl.* (Schiötz); naur (Kyll., Müll., Oed., Rafn, Horn.); vald-, valbirk (Cold., Kyll., Stephan., P. Syv, Müll., Oed., Rafn, Horn., Lange, Rostr.), således på *Sjæl.* (Schiötz); ærtræ (Kyll., Rafn, Horn., Lange, Rostr.), således på *Fyn* (Rostr!, Schiötz), og i *Törningl.* ær (Ågård); ahörn (Rafn), således på *Sjæl.* (Schiötz).

Achillea Millefolium L. — **J.** Vallhumall (Olafs. o. Povels., O. Olafs., Halld., Mohr, Hjaltal., Gíslas., Grönd.), jarðhumall (Mohr, Hjaltal., Gíslas., Grönd.); millefolia (-lium) (Halld., Mohr) og mellifóli (Prof. Steenstrup). — **F.** Røllik (Landt), hvidiafola (Horn.). — **S.** Rølleka (Lin., Sv. bot., Retz., Liljebl., Wahlb., Dyb.), således i *Hall.*, *Skåne* og *Blek.* (P. Möll.) og i *Götl.* (Rietz), røllika (Lilja, Fries), samt på *Gottl.* ryllika, rølikki (Säve, Dyb.) eller røllikka, -ko (Rietz). I det 15de årh. nesegras (Fries), næsgräs (Sv. bot., Retz., Wahlb., Fries), således i *Dalarne* (Lin., Liljebl.), og i *Sveal.* nosgräs (Rietz); ved *Särna* i *Dal.* garntora (Dyb.), ved *Lima* galentora og ved *Transtrand* galentåra (Lin., Retz., Liljebl., Wahlb., Fries, Dyb., Rietz), samt ved *Lima* garntola (Rietz). I *Helsingl.*, *Uppl.* og ved *Gagnäf* i *Dal.* bakkhumbla, -humla (Lin., Wahlb., Rietz), i *Uppl.*, *Roslag.* og ved *Hedemora* jor(d)humbla, -humla (Lin., Dyb., Rietz), ved *Fahlun* bakkrinka, -ringa (Dyb., Rietz), i *S. Dal.*, ved *Mora* olsmässhumle, -umbel (Dyb., Rietz); i *Medelp.* stengräs (Lin., Sv. bot., Retz.), på *Vormsö* engräs (Russw.), i *V. Bottn.* flengräs (Rietz), på *Nukö* rejngräs (Russw.), renfan (Wahlb.), i *Kalmarl.* og *Ö. Götl.* renfana (Liljebl. Rietz) og ved *Orsa* i *Dal.* renkonungjen (Dyb., Rietz.); ved *Svärdsjö* i *Dal.* kar-i-bakka (Dyb.) og i *Elfd.*, *V. Bottn.* og *Nordmal* Per-i-bakka (Rietz), ved *Vámhus* i *Dal.* Lass-i-tompt (Rietz) og ved *Mora* Lasse-i-tomta (Dyb.). På *Öland* snöört (Lin., Sv. bot., Retz., Liljebl.). I *Dal.* bråssor (Lin., Retz.) og bråssor (Liljebl., Wahlb.). I *Elfd.* brygd-tuppor (Dyb.), bryddjstuppur (Rietz) og tuobasbliomma o: tobaksblomst (Dyb.); i *Ö. Bottn* kalvblom (Rietz); i *N. Bohusl.* osteblomm (Dyb., Rietz); på *Gottl.* pestilensblommor, pästilänsblomä (Lin., Sv. bot., Retz., Liljebl., Dyb.). Millefolie (Sv. bot.). — **N.** Røllike (Gunn., Oed., Hamm., Horn.), ryllik, rølik, rylik, rylk (Wille, Åsen 1 og 2); i *Trondhj. st.*, *Numed.* jordhumle (Gunn., Oed., Halld., Horn.); på *Hekfjeld* harhous (Oed.), harhöns (Vib., Horn.); i *Christiansand st.* barbrik (Oed., Vib., Horn.); ved *Stejnker* ølkal (Åsen). — **D.** Røllike (15de årh., Turs., H. Smid, Cold., Paull., Kyll., Müll., Oed., Horn., Fries, Lge, Rostr., Schiötz), således på *Bornh.* (Holm), i *Vendsyss.* (Blich.), ved *Ålb.* (Beck), i *Salling* (Peters.) og i *Ringk. amt.* (Fausb.); også bladene alene kaldes i *Ringk.* og *Ribe amter* rølleker (Fløe) og ved *Ringk.* brystrølliker (Fausb.); i *Sundev.* rau rølliker (Hennings), i *Angel* rau rølker (Johans.) og på *Als* rowrølk (H. P. Jacobs.); ved *Varde* rollek (Christens.). Garbe

(Paull., Kyll., Horn.), således ved *Ålb.* (Beck). Ved *Ringk.* brygger (Fausb.); gødebrygger (Vib., Horn.), i *Ringk.* og *Ribe amter* kaldes blomsten gjedbrygi (Fløe); ved *Varde* smørbrygge (Christens.). På *Für* gammelmænd (Peters.); ved *Ringk.* katas (Fausb.).

- **Ptarmica** L. — **S.** Bærtram (Harpestr.)? vild bertram (Frank., Fries). Vild prustrot (Frank.), prustört (Bromel.) og prustkryddegräs (Till.); näsgräs (Fries), således ved *Hedemora* (Rietz), og i *Sveal.* nosgräs (Rietz). I *Skåne* pyttor (Lilja), og med fyldte blomster i *Vestbo herr. i Smål.* hvita pyttor (Fries, Rietz), samt hvid tusenskön (Fries). Romerska kamiller (Sv. bot.) og i *Nerike* strandkil (Wahlb.). — **N.** Hvid renfan (Gunn., Hamm.) og hvid regnfan (Horn.); små præstekraver eller -kruller (Gunn., Horn.); i *Smålenene* hvitkomming (Åsen). — **D.** Bertram (Harpestr., Turs., H. Smid, Cold.)? vild bertram (Paull., Kyll., Horn.). Hvid regnfan (Paull., Kyll., Müll., Oed., Horn.), spids regnfan (Paull., Horn.); præstekrave (Vib., Horn.), således ved *Ålb.* (Beck). Nyserøllike (Horn., Lange, Rostr.) og i *Salling* stu'r røllike (Peters.). I *Ringk.* og *Ribe amter* fatte-kål o: fattigkarl (Fløe).

Aconitum Napellus L. — **S.** Stormhatt (Frank., Linn., Sv. bot., Retz., Liljebl., Lilja, Kröngsv.), i *Dal.* munkhatt (Retz., Kröngsv., Wahlb., Fries, Rietz) og munkmössa (Retz., Kröngsv., Wahlb.), i *Skåne* munkahatt og blåmunkar (Lilja), samt i *Smål. o. fl. st.* munk-, munkaskalle (Fries, Rietz). — **N.** Blå lúshat (Hamm.) og i *Ringerige* lusehat (tilføjet hos Oed.). — **D.** Ulveurt (Turs., Paull., P. Syv, Stephan.), ulvebane (Paull.). Munke og blåmunke (H. Smid, Paull., P. Syv, Stephan., Oed., V.S.O.), munkekappe (Paull.), munkehætte (Kyll., Müll., Oed., V.S.O.) og i *Nyboder* amagerhætte (J. Kok!); stormhat (Paull., Kyll., Müll., Oed., V.S.O., Horn., Lange); venusvogn (Horn.), således på *Bornh.* (Holm), ved *Årh.* (Fausb.) og ved *Hadersl.* (J. Kok!); ved *Ålb.* og i *Vends.* blå duer (Ottes., N. J. Kristens.) og på *Samsø* blå höns (Fausb.); *Sletten* på *Fyn* tøffelblomst (Hofm.) og på *Falst.* dronningetøfler (Mortens.).

- **septentrionale** Hornem., **A. Lycoctonum** β . L. — **S.** Lusört (Frank.), således i *Verml.* (Fries), i *Elfd.* lusgräs (Linn., Retz.), i *Medelp.* og *Norrl.* lusfloka (Linn., Retz., Wahlb., Fries) i *Jemtl.* og *Norrl.* hundfloka (Linn., Retz., Fries) og i *V. Bottn* flngurot (Rietz); ved *Särna* i *Dal.* stor lushatt (Kröngsv.); grå stormhatt (Retz.); vargdöd og giske (?) (Wahlb.). — **N.** Tirshjelm (Fries), i *Hallingd.* og *Numed.*

tyrhjelm, tyrihjelm og tyrihjalm, i *Numed.* og *Tin* tyrihalm, og i *Gulddal.* tørhalm (Åsen), tøralm (Gunn., Horn.), således i *Ørked.* (Åsen); i *Silgjord* tørhjåme (tyrhjalme) (Åsen) og tørjom (Wille, Horn.), i *Trondh. st.* og ved *Christiania* tørjon (Gunn., Oed., Horn.), ved *Christiansand* tørjong (Oed.), samt tørje (Horn.); i *Sogndal* turhylma, i *Lejrd.* turrelma, i *Silgjord* turæme og ved *Vinje* og *fl. st.* i *Telem.* furæme (Åsen); ved *Lyster* torolma (Åsen), i *Trondh. st.* og ved *Christiania* toralm og i *Romsd.* tolorm (Oed., Horn.), samt i *Trondhj. st.* torjon (Hallag.); i *Trondhj. st.* og ved *Christiania* taralm, talalm (Gunn., Oed., Hallag., Horn., Åsen); ved *Vang* i *Valders* treølm (Åsen) og ellers i *Valders* træorm (Oed., Horn.). Torhat (Horn.) og ved *Trygstad* i *Smålenene* tornlue (Schüb.), troldhat (Horn., N. Lund), således i *Romsd.* (Gunn.), ved *Grotten* sammesteds troldkjær-ringhat og i *Åfjord* skovhat (Gunn., Oed., Horn.), samt i *Trondhj.* og *Agersh. st.* lús(e)hat (Gunn., Oed., Hamm., Horn., Åsen). I *Søndm.* lusegræs (Gunn., Oed.) og enkelte steder i *Bergen st.* lusagrás og lusarót (Åsen); ved *Snåsen*, *Finlierne* hundflok og olmflok (Gunn., Oed., Horn.), hundflok, -flöjk (Horn.); i *Stoden* ølflöjke (Oed., Horn.) og ølflöjt (Åsen), ved *Snåsen* ølflöjk og i *Namd.* orflöjkja (Åsen).

Acorus Calamus L. — **S.** Kalmus, kalmusrot (Harpestr., Sv. bot., Retz., Liljebl., Kröngsv., Wahlb., Lilja, Gosselm., Fries), kalme-, kalmarot (Retz., Wahlb., Lilja, Rietz); i *S. Sver.* flägg og i *N. Sver.* fläk, flä (Fries). — **N.** Kalmus (Wille, Hamm., Horn., N. Lund); i *Valders* saltblækjerod (Schüb.). — **D.** Kalmus, kalmusrod (Harpestr., Turs., H. Smid, Paull., Kyll., P. Syv, Stephan., Müll., Oed., V. S. O., Rafn, Horn., Lange, Rostr.), således i *Thy* (Niels.), ved *Ålb.* (Beck), på *Als* (H. P. Jacobs.) og i *Angel* (Johans.); kalme, kalmerod (V. S. O., Rafn, Horn.), således på *Sjæl.* og *Fjñ* (Schjötz) og i *Ringk. amt* (Fausb.); kalmusflæg (Horn.), således i *Vestervig sogn* (Andres.), og i *N. Slesv.* kalmerflég (Wiel.), vellugtende flæ eller flæg (Paull., Kyll., Horn.), i *Vestervig Sogn* og *Ringk. amt* flæg (Andres., Fausb.), ved *Birkelse* i *Vends.* fleg (Diget), på *Falst.* flæg, flæk (Mortens.) og ved *Ribe* pæk (Feilb.).

Actæa spicata L. — **S.** Paddbär (Lin., Sv. bot., Retz., Wahlb., Lilja); i *Helsingl.* og *Smål.* trollbär (Lin., Sv. bot., Retz., Liljebl., Fries), trolldrufva (Fries), villdrufva (Till., Wahlb.); ormbär (Frank., Fries), således i *Uppl.* og *Sveal.* (Liljebl., Rietz) og ved *Stora Kopparberg* (Kröngsv.); i *Nerike* iktebär (Sv. bot., Liljebl., Wahlb.); hundbär (Sv. bot., Retz., Wahlb.), således i *V. Bottn.* (Lin., Liljebl.);

getelortar (Frank., Fries). — **N.** Orm(e)græs, ormagræs (Horn., Åsen), således i *Telem.* (Wille); paddebær (Gunn., Oed. Dorph, Hamm., Horn.), troldebær (De samme og Åsen), svinebær (Åsen); soulórt (Hamm.), fãrlórt (Horn.); bittersød (Hallag.). — **D.** Druemunke (Paull., Kyll., Müll., Oed., V. S. O., Horn., Lange, Rostr.), christophersurt (Paull., Kyll., Müll., Oed., Horn.). Frugten: fãrelórt (Paull., Kyll., Oed., Dorph), fãrepære (Dorph, Horn.) og gallebær (Schiötz).

Adonis vernalis L. — **S.** På *Öland* kastlöser (Liljebl., Wahlb., Sjöström, Fries, Rietz) og anntropsrosor (Fries 1) eller arontorps- og aronsros (Sjöstr., Fries). — **D.** *A. autumnalis* L.: adonis (Vib., Horn.)? og på *Bornh.* brune piger (Holm).

Adoxa moschatellina L. — **S.** Desmegræs (Frank., Till., Fries), desmeknopp (Fries) og desmansknopp (Retz., Wahlb.). — **N.** Desmergras (Gunn., Hamm.), desmerknap (Horn., N. Lund), grønknapp (Gunn., Hamm., Horn.). — **D.** Desmerurt (Paull., Kyll., Müll., Oed., Horn., Lange, Rostr.), desmerknap, -knop (Paull., Kyll., Oed., Vib., Rafn, Horn.); ambrablomster (V. S. O.).

Aegopodium Podagraria L. — **J.** Geitna-njóli (Olafs. og Povels., Halld., Mohr, Hjaltal., Grönd.), snóka, snókahvönn (Halld.). — **S.** Vild angelika (Till., Bromel., Fries). Kvaller, skvaller (Fries), skvallerkål (Sv. bot., Retz., Liljebl., Wahlb., Lilja), således i *Sveal.* (Lin., Rietz) og i *Götl.* (Rietz); kirs (Retz.), kirskål (Frank., Retz., Fries) lige som i *Uppl.* (Lin., Liljebl., Rietz) og i *Ö. Götl.* (Rietz), i *V. Götl.* kiers (Dial. vestrog.), kerskål (Sv. bot.), således i *Uppl.* og *Ö. Götl.* (Rietz); i *Skåne* trebening (Lin., Sv. bot., Liljebl. Wahlb., Lilja, Fries). S sammensætningerne med »kål« gælde især de unge grønne blade. — **N.** Skvallerkål (Gunn., Hamm., Horn., N. Lund, Åsen), skvalder-, skvaldekål (Oed., Horn.). — **D.** Gerhardi urt (Paull., Horn.); vild angelik (Kyll., Oed., Horn.). Skvalderkål (Paull., Kyll., Müll., Oed., Rafn, Horn., Lange, Rostr.), således ved *Álb.* (Beck), i *Thy* (Carstens.) og i *Vestervig sogn* (Andres.), samt på *Sjæl.* skvaller (Schiötz); svinekål (Paull., Kyll., Oed., Rafn, Horn.) og i *Angel* svin'kål (M. T. Lange); busmække(r) (Müll., Vib., Rafn, Horn.), således på *Falst.* (Koch, Mortens.) og ved *Álb.* (Beck); gavl, gavler (Horn.), som og på *S. Fjyn* (H. P. Jacobs.), og ellers på *Fjyn* gaverkål (Schiötz); i *Sundev.* kejs (Hennings.); himmelseng (Vib., Rafn, Horn.).

Aesculus Hippocastanum L. — **S.** Kastanjetråd (Liljebl., Dalin) og i *Skåne* kastanetråd (Lilja); frugten: kastanier (Dalin) og häst-

kastanjer (Liljebl., Lilja, Dalin). — **D.** Vild kastanie (Horn.), hestekastanie (Horn., Lange, Rostr.), kastanie (Rafn), således på *Bornh.* og ved *Ålb.* (Holm, Beck), *s. v.* for *Flensb.* kastanneltræ (Feilb.), ved *Birkelse i Vends.* krestani (Diget), i *Sundev.* krestangeltræ (Hennings.), på *Als* krestandel- og kreståndeltré (H. P. Jacobs.), i *Angel* kristandeltræ (Johans.), og på *Sjæl.* kristal(er) (Schiötz, Leth).

Aethalium. Sé Mucor.

Aethusa Cynapium L. — **S.** Glis (Sv. bot., Retz., Fries), således i *Uppl.* (Lin., Liljebl., Wahlb.), gliseblad (Fries); vild persilja (Sv. bot., Retz., Liljebl., Wahlb., Fries), således i *Sveal.* (Lin.), i *Blek.* (Gosselm.) og i *Dal.* (Kröngsv.); äthäfvä (Sv. bot., Liljebl., Wahlb.). — **N.** Vild persille (Gunn., Hamm., Horn., Åsen), hundepersille (Gunn., Horn., N. Lund). — **D.** Vild persille (Müll., Oed., Vib., Rafn, Horn., Lange, Rostr.), således på *Falst.* (Mortens.), på *Fyn* (Schiötz), ved *Ålb.* (Beck), i *Thy* (Carstens.) og ved *Årh.* (Fausb.); ved *Birkelse* vild pesille (Diget), på *Als* vild pasille (H. P. Jacobs.) og på *Sjæl.* vild pasele (Schiötz); hundepersille (Horn.).

Agaricus L. — **J.** Sveppr (Hjaltal., Grönd.). — **S.** I *Hall.*, *V. Götl.*, *Medelp.*, *Dal.* og *V. Bottn* sopp (P. Möll., Dial. vestrog., Arborel., Unand.), næsten almindeligt, på *Skåne* og *Blek.* nær (Rietz), i *V. Dal* og *V. Götl.* supp (Rietz) og i *V. Bottn* sapp (Unand.); i *Dal.* skurusopp (Rietz); i *Skåne* padde-, padehatt (Rietz) og pugge-, poggehätt (Retz., Fries 3). — **N.** Sop (Gunn., Oed., Åsen 1 & 2) og i *Telem.* såp (Wille). — **D.** Paddehat (H. Smid, Kyll., Stephan., V. S. O., Schiötz), padhat (Beyer); pugehätt (Kyll.); på *Sjæl.* tåsehat (Schiötz), på *Läl.* og *Falst.* tasehat (Rostr!, Koch, Mortens.); på *Fyn* skarnhat (V. S. O., Molb., Dial., Schiötz) som og i *Jydl.* (V. S. O.); skurvhætte (V. S. O.), på *Morsø* og i *Vendsyss.* skurvhatt (Molb., Dial., Blich.), i *Slet herr.* skurrihat (Molb., Dial.), *s. og ø.* for *Ålb.*, ved *Ringk.* og i *N. Slesv.* skurrehat (Ottes., Fløe, Schiötz), lige som og ved *Birkelse* (Diget), samt i *Thy*, ved *Ringk.* og i *Sundev.* skorrehatt (J. P. Jacobs., Fausb., Gammelg.); troldhatt (Molb., Dial.) og på *Sejrø* troldskonk (Leth); på *Samsø* pajmá (F. Jacobs.). Skampion (V. S. O., Schiötz).

— **campestris** L. — **J.** Ætisveppr (Olafs. og Povels., Halld., Mohr, Hjaltal., Gíslas., Grönd.). — **F.** Hundaland (Landt). — **S.** Skampioner (Retz.), almindeligst champignon (Lin., S. bot., Retz., Liljebl., Wahlb., Dalin); i *Skåne* poggehätt (Rietz). — **N.** Skælsop (Gunn., V. S. O.), håmandssop (Gunn.). — **D.** Skampion (Oed., Müll., V. S. O.) og jævnligt sjampion. Iøvrigt slægtnavnene.

Agaricus campanulatus L., *A. galericulatus* Scop. — **D.** På *Falst.* kornskjeppe (Koch).

— **deliciosus** L., *Lactarius* Fr. — **S.** Riska (Lin., Sv. bot., Retz., Liljebl., Wahlb.); på *Vichterpal* og *Vormsö* gúa, gúw'a og på *Runö* gyubo (Russw.). — **N.** Riske, riska (Gunn., Vib., V.S.O.).

— **fimetarius** L., *Coprinus* Fr. — **J.** Gorkúla (Halld., Mohr). — **F.** Hundel (Landt). — **N.** Frousop (Gunn., Halld.).

— **Georgii** L., *Russula emetica* Fr. — **N.** I *Trondhj. st.* gjetsop (Gunn.). — **D.** Pugehat, nissehat (Kyll., Vib., Bayer).

— **muscarius** L. — **F.** Hundel (Landt). — **S.** Flugo-, flugsvamp (Lin., Sv. bot., Retz., Liljebl., Wahlb., Fries 3) samt i *Dal.* og *V. Bottn* flug(u)sopp (Rietz). — **N.** Flue-, flugesop (Gunn., Horn., Åsen), i *Telem.* fluesåp (Wille); raudesop og skurvesop (Åsen). — **D.** Fluesvamp (Müll., Oed., V.S.O., Horn.) og troldhat (Vib., Horn.).

— **piperatus** L., *Lactarius* Fr. — **S.** Pepperling (Lin., Retz., Liljebl., Wahlb., Rietz). — **N.** Pepperling (Gunn.).

Agrimonia Eupatoria L. — **S.** I *Bohusl.* og *V. Götl.* småborrar (Lin., Sv. bot., Retz., Liljebl., Fries); i *Skåne* katttrumpa (Lilja, Fries); brokkrot (Till., Fries); åkermönja (Sv. bot., Retz., Liljebl., Fries). — **N.** Åkermenni (Gunn., Oed., Hamm., Horn.), agermåne (N. Lund). — **D.** På *Bornh.* agermonnie (Holm), agermonne, -mon (Turs., V. S. O.), agermåne (Paull., Kyll., Müll., Oed., Horn., Lange, Rostr.), således ved *Ålb.* (Beck); kattestjert og svinerumpe (Kyll., Oed., Horn.); på *Lål.* stubnasse (Andres.). Frugten kaldes på *Falst.* præstelús (Koch).

Agropyrum repens Beauv., tildéls også *A. caninum* R.S. — **J.** Húsa-puntr (Hjaltal., Grönd.). — **S.** Græsset kaldes i *V. Götl.* skärgräs (Rietz), i *Ångerm.* axing (Lin., Sv. bot., Retz.), i *V. Bottn* äxing, exing (Wahlb., Rietz) og i *Medelp.* essing (?) (Lin., Sv. bot.). Græsset og roden: kvikka (Sv. bot., Retz., Liljebl.), således i *Helsingl.* (Lin.) og ved *Särna* i *Dal.* (Kröngsv.), i *V. Götl.* kveka (Dial. vestrog., Rietz) samt i *Nerike* og *Smål.* kvekke (Rietz); kvikkhvete (Sv. bot., Retz., Liljebl.), således i *Sveal.*? (Lin.) og i *Blek.* (Gosselm.); kvikkrot (Sv. bot., Retz., Liljebl., Wahlb., Fries), således i *Uppl.* (Lin.) og i *Hall.* (P. Möll.); hvitrot (Sv. bot., Retz., Liljebl., Wahlb., Fries), således i *V. Götl.* (Lin.) og i *Vestbo herr.* i *Smål.* (Rietz); i *Nerike* ilrot (Wahlb.) og eldrot (Rietz); i *Vestml.* kvikktåg (Rietz) som og i *Dal.* (Kröngsv.), tågår (Dial. vestrog.) som og i *Dal.* (Arborel.), ved *Orsa* hvajttåger og i *Elfd.* tågdådå (Kröngsv.) samt tådådå og tådå (Fries 1); ellers også tjata og kota, kot (Fries 1); i *Helsingl.* lukke (P. Möll.). De

udgravede rødder: røte (Sv. bot., Retz., Wahlb., Fries), således i *Skåne* (Lin.) og i *Smål.* (Rietz). — **N.** I *Søndm.* kvikke (Gunn., Horn.) og kvikketå (Oed., Horn.), røtkvikke (Gunn., Horn.); kvikku, kvikkurót (Oed., Hamm., Horn., N. Lund), således i *Ö. Norge* (Gunn.); i *Telem.* kviku (Wille, Åsen), kvikugrás (Åsen), kvikgras (Hamm.); i *Ørked.* kvikve og kvuku, mest i *Ö. Norge* kvika og kveka, samt ellers kveko og kvækográs (Åsen); kvække (Hallag.). Tæg (Hallag.), tæggras (Gunn., Oed., Hamm., Hallag., Horn.) og taggras (Gunn., Oed., Horn.); skingras, æxrót og æxing (Gunn., Oed., Horn.), det sidste navn også i *Stjordal.* (Åsen); røte (Hamm.). — **D.** Hundegræs, knoppegræs og knægræs (Paull., Kyll., Müll., Oed., Vib., V. S. O., Horn.). Kvik, kvikke, kvikker (V. S. O., Horn., Lange), kvæk (V. S. O.), således i *Angel* (M. T. Lange, Johans.), kvækker (Rafn), således ved *Ålb.* (Beck); kvikgræs (V. S. O.), således på *Samsø* (F. Jacobs.), kvækgræs (V. S. O., Horn.), således på *Sjæl.* (Schiotz), samt på *Als* kvækgræs (H. P. Jacobs.); kvikhvede (V. S. O., Carstens., Rostr.); rodkvikke (V. S. O.), og roden: kvikrod, -rødder (V. S. O., Horn.), således på *Falst.* (Mortens.) og *sammesteds* rod (Koch, Mortens.), kvækrødder (Vib., Rafn); græsrod, -rødder (Vib., Rafn, Horn.), således og *A. caninum* på *Falst.* (Koch). Kviksener (Vib., V. S. O., Horn.); i *Thy* sener (Ågrd., Carstens., Niels.), lige som i *Slesv.* og *Fjñ* (Schiotz) og på *Falst.* (Koch); senegræs (Horn.), således på *Falst.* (Koch, Mortens.), i *Thy* (Carstens., Andres., Niels.), i *Ringk. amt* (Fausb., Fløe) samt i *Vorbasse* og *Hejnsvig sogn* (Frost), i *Sundev.* séngreís (Gammelg.), ved *Ålb.* sengræs (Beck), senner (Rafn), ved *Birkelse* i *Vends.* sænner (Diget), og på *Morsø* sænner, sængræs (Schade). I *Vends.* blågræs, -gráís (Horn., Diget) og på *Bornh.* leddegræs (Bågøe). På *Samsø* kaldes rødderne marhalm (F. Jacobs.).

Agrostemma coronaria L. — **D.** På *Falst.* hovmod (Mortens.) og spidsfiål (Hans.), og i *Jydl.* fixérnellike (Lange!).

— **Githago** L. — **S.** Klint (Retz., Fries), således i *Smål.* (Lin., Liljebl.), i *V. Götl.* (Ihre), samt i *Skåne* og *S. Hall.* (Lilja, P. Möll.); rød-klint (Frank., Till., Retz., Fries), således i *Dal.* (Lin., Liljebl.), og frøet svartklint (Retz.); klätt (Retz., Liljebl., Fries), således i *Sveal.* (Lin.), i *V. Götl.*, *Verml.* og ved *Skällinge* i *Hall.* (P. Möll.) samt i *Blek.* (Gosselm.); i *Smål.* rødklätt (Wahlb., Rietz), og frøet svartklätt (Wahlb.); slätt (Retz., Fries), således på *Götl.* (Lin.). I *Dal.* röda bondtuppor (Kröngsv.); i *Sveal.* kornblomma

(Fries 3); kornnejlikor, åkerrosor (Wahlb.); i *Ö. Göttl.* oxögon (Liljebl.). — **N.** Rødklint (Gunn., Hamm., Horn., N. Lund), svartklint (Gunn., Horn.). — **D.** Klyntæ, -te (Harpestr.?, Chr. Peders.), klinte (Turs., H. Smid, Cold., Paull., Kyll., Müll., Oed., Vib., Rafn, Horn., Lange, Rostr.), således på *Sjæl.* (Schjötz) og på *Lål.* (Andres.); klint (H. Smid), således ved *Ålb.* (Beck), på *Fjyn* og i *N. Slesv.* (Schjötz), på *Als* (H. P. Jacobs.) og i *Angel* (M. T. Lange, Johans.); klit (Horn.), således ved *Ålb.* (Beck) og i *Thy* (Niels., Overg.); i *Vendsyss.*, på *Mors* og på *Samsø* klet (Blich., Schade, F. Jacobs.); på *Bornh.* klitte og klejtte(r) (Holm, Bågåe). Bonde-nellike og rugtulipan (V. S. O.).

Agrostis L. — **S.** Hven (Lin., Liljebl., Lilja, Fries), således i *V. Göttl.* (Dial. vestrog., P. Möll.) og i *Blek.* (Gosselm.); i *Hall.* og *Skåne* hvena (P. Möll.). — **N.** Hvine (Gunn.), hvén (Gunn., N. Lund), hvejn, kvejn (Åsen) og gvejn (Hamm., Åsen). — **D.** Hvin-, hvinegræs (Cold., Kyll., Müll., Oed.), hvén, hvene, hvinegræs (Oed., Vib., Rafn, V. S. O., Horn., Lange, Rostr.), på *Falst.*, i *Jydl.* og *N. Slesv.* hvene (Koch, J. Kok), i *Vends.* hwé'n (Diget), i *Sundev.* og på *Bornh.* hvén (Gammelg., Bågåe), samt på *Bornh.* også hvéin (Bågåe). Hvene er på *Falst.* og i *Sundev.* fællesnavn for græsarter med stor, findélt top (Koch, Gammelg.).

— **alba** L. — **S.** Fioringræs (Fries)? — **D.** I *Salling* hviner (Peters.); fioringræs (Rostr.), således på *Samsø* (Fausb.).

— **canina** L. — **S.** Brunhven (Lin., Retz., Wahlb.), således i *Nerike* (Wahlb., Rietz), rödhven (Lin., Retz.), i *Blek.* hven (Gosselm.) og i *Elfd.* bunk (Kröngsv.). — **N.** I *Romerige* hvejn eller vejn, i *Solør* vejnstrå, i *Ringer.* kvejn og i *Numed.* gvejn (Åsen); hundkjøsa og rø'kjøsa (Gunn., Hamm., Horn.), kjøsa (Åsen); i *Sondm.* engegræs (Oed., Horn.), i *Berg. st.* engjagräs og i *Ryfylke* engjastrå (Åsen); i *Telem.* lidbrod' (Åsen). — **D.** I *Vends.* hvínggræs (Blich.); hundehvene, rödhvene (Horn., Lange).

— **Spica venti** L. — **S.** Hven (Retz., Fries), således i *Smål.* (Lin.), åkerhven (Lin., Sv. bot., Retz., Liljebl., Wahlb.); i *Uppl.*, *V. Göttl.* og *Smål.* kjøsa (Lin., Wahlb., Fries, Rietz), samt i *Uppl.* åkerkjøsa (Wahlb., Rietz); på *Nukö* og *Vormsö* frussagräs (Russw.). — **N.** Gvejn (Hamm.), vèrax, åker-, rug- og langkjøsa (Gunn., Horn.). — **D.** Ved *Ålb.* hvine og hvæne (Beck), hvene (V. S. O., Horn.), således på *Falst.* (Koch) og i *Mell. Slesv.* (J. Kok), hvén (Vib., Oed.), samt vejhvene (Horn.) og vejehvine, væjhvéin (Vib., Rafn); hvinegræs (Kyll., Müll., Oed., Vib., Horn.), hvínggræs

(Cold., V. S. O.), således i *Vends.* (Blich.), hvene-, hvéngræs (V. S. O., Rafn, Horn.). I *Jydl. kós* (Vib., Rafn, V. S. O., Horn.), i *Thy kýs* (J. P. Jacobs.), i *Jydl. kås* (V. S. O.), således i *Ringk. amt* (Fløe), ved *Thisted-Lemvig* og i *Ringk. amt kars* (Lange! Fausb.). I *Thy Lokes græs* (J. P. Jacobs.) og på *Samsø loen græs* (F. Jacobs.).

Agrostis vulgaris With. — **S.** Fioringräs (Lilja, Fries). — **N.** I *Telem. libråd* (Wille, Horn.). — **D.** Fioringræs (Horn., Rostr.), således ved *Ålb.* (Beck), i *Thy* (Carstens.) og på *Samsø* (Fausb.); på nogle steder i *Jydl. sener* (Rafn, Horn.); ved *Thisted-Lemvig sylv* (Lange!); ved *Ringk. kars* (Fausb.).

Aira L. — **S.** Tåtel (Lin., Sv. bot., Retz., Liljebl., Lilja), tåtål (Ihre, Dial. vertrog., Retz.); sé disse navne ved *A. cæspitosa*. — **N.** Bunke (Gunn., Oed., Hamm., Horn.). — **D.** Bunke (Vib., Rafn, Horn., Lange, Rostr.).

- **alpina** L. — **S.** Ved *Norsjö* og *Skellefte* i *V. Bottn. sia* (Rietz).
- **cæspitosa** L. — **J.** Punthali (Hjaltal., Gíslas.)? — **F.** Puntalestrá (Landt, Horn.). — **S.** Tåtel (Sv. bot. Retz., Fries), således i *Dal.*, navnl. ved *Fahlun* (Lin., Kröngsv.), i *Elfd. tåsel* (Kröngsv., Fries), tåtål (Retz.) og i *Dal. tådå* (Fries); tåktåtæl (Lin., Sv. bot., Retz., Liljebl., Wahlb.), tuftåtæl (Sv. bot., Lilja), således i *Blek. Gosselm.*; tof og bunke (Fries). I *Ångerm. jäger* (Lin., Sv. bot., Retz., Wahlb.) og *gegal* (Fries, Rietz), ved *Nätra* sammesteds *gegan* og i *V. Bottn. gegål, gegar* (Rietz); i *Skåne* har(e)gräs (Lin., Sv. bot., Retz., Wahlb., Fries, Rietz). — **N.** Engebunke, froubunke (Gunn., Oed., Hamm., Horn.), i *Tronhj. st. bunke, bunk*, i *Telem. o. fl. st. bunt, bunteng*, i *Jæderen punt*, i *Vös puntastrå*, samt i *Sogn funt, funtastrå* (Åsen). *Fræng* (Oed., Horn.), således ved *Tin* (Åsen), og i *Numed. frjøeng, frjøenggrås* (Åsen); i *Sogn dágráp*, ved *Sparbu dágrab*, i *Numed. dalgrabbe* og i *Østerd. dauglóp*; i *Gudbrd. aksegrås*; ellers *sylvgrås, sylvtop* og *vejn (kvejn)* (Åsen). Desuden *måské*: i *Sogn forne, fodne, fonne*, ved *Trondhj. fyrne, fynn'* og i *Søndm. elje* (i stedet for *elja* eller *elgja*) (Åsen). — **D.** Bunke og *venusstrå* (Vib., Rafn, Horn.), samt *s. v. for Flensb.* og ved *Solt* i *Angel jykkén* (Feilb.).
- **flexuosa** L. — **S.** Ved *Fahlun* tåtæl (Kröngsv.), *kruståtæl* (Lin., Retz., Liljebl., Wahlb.); *hven* (Fries) og i *Jemtl. tofhven* (Lin., Wahlb.) eller *toven* (Liljebl.); i *Ångerm. gegal, gegan* og i *V. Bottn. gegål, gegar* (Rietz). — **N.** I *Trondhj. st. markebunke* (Gunn., Oed., Horn.), *engtbunt* (Åsen) og i *Søndm. engjahævve* (Oed., Åsen); *røvstræng* (Vib., V. S. O., Horn.); i *Sire- og Sætersd.*

smile, smele, i *Telem.* og *Nuned.* smyle, i *Indherr.* smól, i *Vos* og *Hardang.* smylve, i *Ryfylke* smelve og i *Nordhordl.* smylm (Jensenius, Åsen). Måské også: i *Østerd.* rusk, i *Søndm.* ryskje og i *Trondhj. st.* tov, tovgrás (Åsen). Desuden måské lige som *A. cæspitosa* forne o. s. v. — **D.** I *Vendsyss.* hvener (N. J. Kristens.).

Aira præcox L. — **S.** Smile (Fries). — **D.** Muk (Vib., Horn.), således i *Jydl.* (Rafn).

Ajuga pyramidalis L. (& *A. reptans* L.?). — **S.** Käring-, kjäring-ruka (Frank., Till., Lin., Sv. bot., Retz., Liljebl.), således i *Dal.*? (Kröngsv.), og i *Nerike* kärringeruka (Rietz); groört (Frank., Till., Fries); i *Dal.* mjölk-gubbar (Lin., Sv. bot., Retz.); i *Blek.* takgran (Rietz). — **N.** Jonsokkol (Gunn., Horn.), således i *Søndm.* (Ström, Oed.), eller jonsokokol (Åsen); kjärringkruk (Hamm., Horn.) og i *Agersh. st.* kjeringkruk (Wilse, Åsen); i *Telem.* fjeldfuru (Wille); jordduppa (Vib., Horn.) og jordkuk (Vib.); i *Toten* gjætegut (Åsen) eller jætgut (V. S. O.); i *Hallingd.* smörbuk (Schüb.); majgræs (Vib., Horn.); sletteblom? (Åsen). — **D.** Uædel vundurt (Paull., Kyll., Horn.).

Alaria. Sé *Fucus*.

Alchemilla alpina L. — **J.** Ljónslappi (Olafs. o. Povels., Halld., Mohr, Hjaltal., Grönd.), ljónsfótr (Hjaltal., Grönd.), ljónskló (Mohr, Hjaltal., Grönd.), ljónslumma (Halld.); kverkagras (Hjaltal., Grönd.). — **F.** Mikelssköra (Landt, Horn.). — **N.** Fjeldkåpe (Gunn., Oed., Halld., Hamm., Horn.); maristak (Wille, Horn., N. Lund) (sé *A. vulgaris*); norrisle-, narisle-, noretlegræs (Oed., V. S. O., Horn.).

— **Aphanes** Leers. — **N.** Åkerkåse, drivkåse, vesselkåpe (Gunn., Hamm., Horn.). — **D.** Jomfrukam (Oed., Vib., Horn.).

— **vulgaris** L. — **J.** Mariustakkr (Olafs. o. Povels., Halld., Mohr., Hjaltal., Grönd., Jonss.). — **F.** Sjejsköra (Landt, Horn.). — **S.** Lejjonfot; daggeört, -rosor (1662, Dyb.); daggsål(ar) (Sv. bot., Retz., Wahlb., Fries), således i *Söderml.* (Lin., Liljebl., Rietz), samt i *Nerike* og på *Gottl.* (Rietz), og på *Gottl.* daggsålar (Dyb.); daggkåpa (Retz., Liljebl., Wahlb., Fries), således i *Nerike* (Rietz); Jungfru Mariä kåpa eller mariekåpa (Sv. bot., Retz., Fries), således i *Medelp.* (Lin., Liljebl.); kåpegräs (1662, Dyb.) og i *Dal.* kåpgräs (Kröngsv., Dyb.); skåkka (Sv. bot., Retz., Wahlb.), således i *Jemtl.* (Lin., Liljebl., Fries) og i *Sveal.* (Rietz). Dragblad (Sv. bot., Retz.), således i *Smål.* (Lin.); ved *Leksand* i *Dal.* rynkblad, ved *Fahlun* jo-

hannisblad og ved *Ohre* sammesteds karingöron (Kröngsv.). — **N.** Kåpa (Åsen), kåpegræs (Gunn., Oed., Halld., Horn., Åsen), kåsegræs (Gunn., Oed., Horn.); marikåpe, -kåpa (Gunn., Halld., Hamm., Hallag., Horn.), således i *Søndm.* (Oed., Åsen); i *Romsd.* og *Telem.* maristak (Oed., Wille, Horn., Åsen), murristak (Vib., Horn.) og i *Gudbrd.* murustak (Åsen); marigrås (Hallag.); i *Salten* frydekjole o: fruekjole (Åsen); i *Hardang.* fellestak (Hallag., Åsen), fiddlestak (Vib., Horn.) og i *Hallingd.* rukkestak (Åsen); ved *Snåsen* skåk (Oed.), skokka (Åsen) og *sammesteds* skåk-, skåker- og skuggegræs (Gunn., Oed., Horn.). — **D.** Løvefod (Paull., Kyll., P. Syv, Müll., Oed., Vib., Rafn, Horn., Lange, Rostr.), således ved *Ålb.* (Beck); synav (Paull., Kyll., Oed., Vib., Rafn, Horn.), ligeledes ved *Ålb.* (Beck); Vor-Frue-kåbe og mariekåbe (Oed., Vib., Rafn, Horn.).

Algæ. Sé Fucus.

Alectoria. Sé Lichen.

Alisma Plantago L. — **S.** Stäkra (Frank., Till., Bromel., Retz.), således i *Smål.* (Fries); svalting (Retz., Liljebl., Wahlb., Lilja, Fries). — **N.** Vasgrø, -gro (Gunn., Hamm., Horn., N. Lund). — **D.** Vandvejbred (H. Smid, Kyll., Rafn, Horn.); godtberåd, godtråd (Kyll., Müll., Oed., Vib., Rafn, Horn.); tobaksblade (Vib., Rafn, Horn.).

Alliaria officinalis Andr. — **S.** Hvitløksört (Frank., Till., Bromel., Wahlb., Fries), hvitløkskrasse (Sv.bot.), hvitløksrym (Liljebl.). — **D.** Hvidløgsurt (Paull., Kyll., Müll., Oed., Horn.), løgurt (Horn., Lange, Rostr.), således ved *Ålb.* (Beck); gaffelkål (Paull., Kyll., Oed., Horn.).

Allium L. — **J.** Laukr, laukur (Egilss., Jonss., Gíslas.). — **S.** På de *Ehstlandske øer* lauk, louk (Russw.), log (Fries), lök (Lin., Liljebl., Lilja, Dalin, Fries), lek (Fries). — **N.** I *Telem.*, *Søndhordl.*, *Hallingd.*, *Gudbrd.* o. fl. st. lauk, louk (Bloch, Åsen), lók (Gunn., Hamm., Horn., Åsen 1), lóg (Hamm., Horn., N. Lund). — **D.** Lóg (löj) (Chr. Peders., H. Smid, Turs., Cold., Kyll., V. S. O. o. s. v.), således og på *Bornh.* og i *Angel* (Holm, Johans.), i *Slæsv.* lók (J. Kok) og på *Samsølék* (F. Jacobs.).

— **ascalonicum L.** — **N.** Skalotlóg (Schüb.). — **D.** Sjalotte-, skalotteløg (V. S. O., Rafn, Horn., Jens., Andres.), skalotløg (Lange), skalotter (V. S. O.), således i *Thy* (Andres.) og i *Sundeved* (Hennings.).

— **carinatum L.** — **S.** I *Skåne* gallök (Lin., Retz., Liljebl.).

— **Cepa L.** — **J.** Rauður laukur (O. Olafs.). — **S.** Cipul (Harpestr.) og på *Gotl.* sip (Rietz); rödlök (Harpestr., Liljebl., Dalin). — **N.** Rødløg (Schüb.). — **D.** Cipul (Harpestr.), i *Angel* løgsipel (Johans.), rødløg (Turs., Cold., Paull., Stephan., Rafn, Horn., Lange).

- Allium fistulosum** L. — **S.** Piplök (Liljebl., Dal.), källök (Dal.). — **D.** Pibeløg (V.S.O., Jens.), källøg (V.S.O.), vinterløg (Rafn, Horn.).
- **oleraceum** L. — **J.** Laukr, villilaukr, fylurót (Halld.). — **S.** Äng(s)lök (Lin., Retz., Wahlb., Liljebl.), hundlök (Retz., Wahlb.), således på *Öland* (Lin., Liljebl.), i *Skåne* kråklök (Lilja). — **N.** Lauk (Åsen), englauk, -lök, -løg (Gunn., Halld., Hamm., Horn., N.Lund, Åsen), gråslauk (Åsen), således i *Telem.* (Wille), vildlök (Gunn., Halld., Horn.) og i *Søndm.* roaldslök (Ström, Gunn., Halld., Horn.); i *Ö. Norge* blåroskje (Gunn., Horn.). — **D.** Vildløg (Turs., H. Smid, Müll., Oed., Rafn, Horn., Lange, Rostr.) som og i *Angel* (Johans.); skovløg (Oed.), således på *Falst.* (Koch); på *Sjæl.* pivløg (Schiotz).
- **Porrum** L. — **J.** Laukr (O. Olafs.). — **S.** Purjo-, purjolök (Liljebl., Dal.) og purjo (Dal.). — **N.** I *Telem.* louk (Bloch); purre (Schüb.). — **D.** Purlök (Harpestr.), purløg (Turs., Cold.)?, i *Holb. amt* pueløg (Leth), purre og purreløg (V.S.O.), på *Sjæl.* pore (Schiotz), porreløg (Rafn, Horn., Jens., Lange), ved *Birkelse* porløg (Diget), porre (Rafn, Horn.), således i *Vends.* (Blich.) og i *Thy* (Andres.), på *Fjn* porré (Lange!) samt i *Slesv.* og *Angel* burré (Schiotz, Johans.). Vinterporrens sideskud kaldes perleløg (Rafn, Horn.).
- **sativum** L. — **J.** Gejrslaukr (Gíslas.), hvít slaukr (O. Olafs., Russw.). — **S.** På *Nukö* og *Vormsö* hvít slauk (Russw.), hvít lök (Liljebl., Dal., Russw.), i *Norrl.* hvít man (Ihre). — **N.** I *Telem.* kvitelouk (Bloch), hvidløg (Schüb.). — **D.** Kloflök (Harpestr.); hvideløg (Chr. Peders., H. Smid, Paull., P. Syv), hvidløg (Turs., Cold., Rafn, Horn., Jens., Lange); rok(k)ambol (Rafn, Horn., Jens.).
- **Schoenoprasum** L. — **J.** Gråslaukr (O. Olafs.). — **S.** Gråslök (Lin., Sv. bot., Retz., Liljebl., Wahlb., Lilja), purlök (Dal.), på *Gottl.* bajsklök (Ihre, Wahlb., Rietz.), på *Öland* alvarlök (Lin., Sv. bot., Retz., Liljebl.), på *Nukö* og *Vorms* sväm slauk (Russw.). — **N.** Lök, løg (Gunn., Vib.), græslök (Gunn., Hamm., Horn.), purløg og snitløg (Horn.). — **D.** Græsløg (Müll., Oed., Horn.), således på *Bornh.* (Rafn, Holm), i *Thy* (Andres.) og i *Angel* (M. T. Lange, Johans.); purløg (Turs? Cold? V.S.O., Jens.), purløg (V.S.O., Horn., Lange), således i *Jydl.* (Rafn); snitløg (V.S.O., Horn.), således på *Sjæl.* (Rafn).
- **Scorodoprasum** L. — **S.** På *Gottl.* kejpe, kajpe (Lin., Retz., Liljebl., Wahlb., Rietz) og i *Bohusl.* kep (Wahlb., Rietz); i *Svea-* og *Götl.* skogslök (Retz., Liljebl., Wahlb., Rietz); i *Skåne* hundalök (Lilja); på *Öland* gråslök (Lin., Retz.) og *sammesteds* rokkenboll (Retz.,

Liljebl., Rietz). — **N.** Gederams, skogløg, rokambole (Hamm.). — **D.** Skovløg (Oed., Horn., Lange, Rostr.), således på *Sjæl.* (Schiotz); på *Bornh.* gjeddaløj (Bågoe).

Allium ursinum L. — **S.** Rams, ramslök (Sv. bot., Retz., Wahlb., Fries 3), således i *V. Götl.* (Lin.), i *Skåne* (Lilja) og på *Götl.* (Lin., Liljebl., Rietz), samt i *Skåne* ramsk (Lin., Rietz); ved *Vadstena* St. Britä eller *Britas* lök (Lin., Sv. bot., Retz., Liljebl., Fries 1). — **N.** Rams (Gunn., Oed., Hamm., Horn., Åsen). — **D.** Rams (Kyll., Müll., Oed., Rafn, Horn., Lange, Rostr.), således på *Sjæl.* (Schiotz) og ved *Randers* (Molb. Dial.).

— **vineale** L. — **S.** På *Nukö* tranolúkar (Russw.).

Alnus Tournef. — **J.** Öl (Egilss.), elrir, elri (Gíslas., Egilss., Jonss., Grönd.), orir (Rietz). — **S.** Runeskrift olcha (Fries 1); ulra (*, Sv. bot., Retz., Fries), således i *V. Götl.* (Lin.); alder (*, Sv. bot., Retz., Fries), således i *Helsingl.* (Lin., Dial. vestrog., Liljebl.) samt i *Vestml.* og *Dal.* (Dial. vestrog.); alle (Sv. bot., Retz.), således i *Skåne* (Lilja); i *Ingo herr.*, *Ö. Bottn* ala (Rietz); al (Lin., Dial. vestrog., Sv. bot., Retz., Liljebl., Wahlb., Fries), således i *V. Götl.* (Dial. vestrog.) og i *V. Bottn.* (Unand). Støvblomsterne kaldes i *Hall.* lake (P. Müll.). Udvæxter på elletræer kaldes alaknöjs (Rietz). — **N.** Orir* (Åsen); i *Søndm.* orre (V. S. O., Horn. 3), or (Wille, Hamm., V. S. O.); i *Berg. st.* åre (Oed., V. S. O.) som og *nordenfjelds* og i *Søndm.* (Åsen), i *Sætersd.*, *Ryfylke* og *Søndfjord* år (Åsen); ore (V. S. O., Hallag.), således i *Søndm.* (V. S. O.) samt i *Telem.*, *Ringer.*, *Romsd. o. fl. st.* (Åsen), ór (Gunn., Oed., Bloch, V. S. O., Hallag., Horn., N. Lund), således i *Råbygdel.*, *Telem.*, *Hallingd.* og *Smålenene* (Åsen); i *Søndm.* øre, yre (Åsen) og i *Ryf.* ór (V. S. O., Åsen). Older, oldr (Gunn., Oed., V. S. O., Horn.), således *nordenfjelds*, *Berg.* og *Trondhj. st.* (Hallag., Åsen), samt i *Gudbrd.* og *Ørked.* oldre, ordre, oddre, odder (V. S. O., Åsen). — **D.** Al (Turs.); æl, el (Paull., Kyll., Stephan., Müll., Oed., Vib., Rafn, V. S. O., Horn., Lange, Schiötz), lige som på *Bornh.* (Holm) og i *Angel* (Johans.), elle (P. Syv, Oed., Molb.), ælle-, elletræ (H. Smid, Cold., Paull., Kyll., P. Syv, Stephan., Vib., Rafn, V. S. O., Horn.) og i *Vends.* æltré (Diget); alntræ (Paull.). Blomsterraklerne kaldes på *Fjyn* ellemejl (Molb. Dial.).

— **glutinosa** Gärtn. — **S.** I *Ingo herr.*, som busk, alabåska, -byskje, og alarulla, -rullå, -ryllå (Rietz); i *S. Sver.* ellen, elnaträd (Fries 3). — **N.** Svartore (Åsen), svartór (Gunn., Oed., Wilse, Wib., Horn.), svartor (Will, Hamm., N. Lund), svartolder (Gunn., Oed., Vib., V. S. O., Hallag., Horn., Åsen); sténolder (Vib.,

Horn.)?; i *Søndm.* oldenåre (Åsen). — **D.** Rødæl, -el (Lange, Rostr.).

Alnus incana D.C. — **S.** I *Norrl.* og *Helsingl.* alder, aller (Wahlb., Rietz), i *V. Bottn* aldr, oldr (Unand., Rietz), i *Elfd.* ålder og som busk ålderrajs (Rietz); i *V. Bottn* auler (Rietz) og aulra (Wahlb.); i *Helsingl.*, *Verml.* og ved *Långelse* i *Ångerm.* arder (Rietz) og i *Götl.* ard, ärd (Wahlb.); arre (Retz., Liljebl., Lilja, Fries), således i *Götl.* og *Smål.* (Lin., Wahlb., Rietz), samt orr (Rietz). Hvitæl (Till., Retz., Wahlb.), gråæl (Liljebl., Wahlb., Fries), således ved *Elfsb.* (Rietz). — **N.** Rødolder (Oed., V.S.O., Horn.), rødor (Hamm.), rødór (Gunn., Oed., Vib., Horn.); gråore (Åsen); kvitolder (Hallag., Åsen), kvitore (Åsen) og hvidor (Wille, N.Lund). — **D.** gråæl, -el (Horn., Lange, Rostr.).

Alopecurus L., især *A. pratensis* L. — **S.** Råfrumpa (Frank., Till., Fries); kaffe, kaffe-græs (Lin., Liljebl., Lilja, Fries). — **N.** Ræverumpe, -hale (Hamm., Horn., N.Lund), ræverumpegræs (Gunn.), musrumpegræs (Vib., Horn.) og, *A. geniculatus*, musarumpa, musrova, musagræs (Åsen); kaffe-græs (Gunn., Vib., Horn.) og kavlegræs (Schüb.). — **D.** Rævehale (Vib., Rafn, Horn., Lange, Rostr.) og i *Angel* rævhale (Johans.)? ræverumpegræs (Kyll., Müll., Oed., Vib., Rafn, Horn.).

— **agrestis** L. — **D.** I *Slesv.* tamgræs (Vib., Rafn, V.S.O., Horn.).

— **geniculatus** L. — **S.** I *Norrl.* stækra (Lin., Sv.bot.). — **N.** Stækra (Gunn., Horn., Åsen). — **D.** Suppegræs (Kyll., Müll., Oed., Vib., Rafn, Horn.).

— **pratensis** L. — **F.** Siftosögogræs (Landt). — **S.** I *Uppl.* rågræs (Sv. bot., Liljebl., Wahlb., Rietz), i *Elfd.* knuppståda (Kröngsv.). — **D.** Holkegræs (Vib., Rafn, Horn.).

Althæa officinalis L. — **S.** Althæa, altee (Harpestr.), altea (Retz., Liljebl.) og i *apotekerne* altherot (Fries); i det 15de årh. salyrth (Fries)?; tysk kattost (Till., Fries). — **D.** Althæa (Harpestr.), althee, altee (Kyll., Müll., Oed., Horn.); dobbelt kattost (Paull., Kyll., P. Syv); jakobsblomster (V.S.O.); på *Bornh.* bunerose (Bågøe).

— **rosea** L. — **S.** Stokkros (Till., Liljebl., Fries). — **N.** Stokrose (Schüb.). — **D.** Bonderose (Paull., Stephan., Horn.), således på *Falst.* (Koch), på *Bornh.* bunerose (Bågøe), på *Als* burose(r) (Schwenns.) og i *Sundev.* búrrosser (Hennings.); stokrose (V.S.O., Rostr.), således på *Bornh.* (Holm), og på *Sjæl.* stokkerose(r) (Schietz).

Amarantus caudatus L. — **D.** På *Falst.* ræverumpe (Mortens.), i *Sundev.* og *Angel*? rævhale (Hennings., Johans.).

Anabæna. Sé Byssus.

Anagallis arvensis L. — **S.** Arv, arve (Sv. bot., Liljebl.), rødarv(e) (Frank., Retz., Liljebl., Fries), således i *Skåne* (Lilja, Rietz), eller rødaris (Wahlb., Lilja). — **D.** Rød arve (Paull., Kyll., Müll., Oed., Vib., Rafn, Horn., Lange, Rostr.); gåsehél, grine-ved-dag, grine-ved-middag (Paull., Kyll., Oed., Vib., Rafn, Horn.) og på *Sjæl.* grine-til-middag (Schiotz). *A. coerulea* Schreb. har de samme navne, kun kaldes den blå arve (Kyll., Horn., Lange, Rostr.).

Anchusa arvensis M. Bieberst. — **S.** Rast (Retz., Liljebl., Wahlb., Lilja). — **N.** Stikgras (Vib., V.S.O.). — **D.** (Liden)oxetunge (H. Smid, Paull., Kyll., Müll., Oed., Rafn, Horn.); kodrevler (Vib., Rafn, Horn.); ved *Ålb.* svindild (Beck); i *Thy* stingnald (Carsteus., J.P. Jacobs.) og i *Vestørvig sogn* slettidsel (Andres.); krumhals (Lange, Rostr.).

— **officinalis** L. — **S.** Oxentungæ (Harpestr.), oxentungegräs (Middelald., 1587, 1688, Dyb.), oxtunga (Lin., Sv. bot., Retz., Liljebl., Wahlb., Fries) og i *Dal.* blå oxtunga (Kröngsv.); i *Uppl.*, *Roslag* fåra-, fåretunga (Lin., Retz., Rietz); ifølge Wahlenberg og Rietz er det kun bladene, der kaldes således. I *Nafverstad sogn* i *Bohus* Jungfru Marias nykkelband (Dyb., Rietz); på *Gottl.* jernrot (Lin., Retz., Fries); rast (Fries). — **N.** Oxetunge (Gunn., Hamm., Horn.), kutung(e) (Vib., Hallag., Horn., Åsen); húlnæsle (Vib., Horn.). — **D.** Oxetunge (Harpestr., Turs., H. Smid, P. Syv, Kyll., Müll., Oed., Vib., Rafn, Horn., Lange); på *Sjæl.* svensker (Koch).

Andromeda calyculata L. — **S.** I *V. Bottn.* andvide (Wahlb., Rietz).

— **coerulea** L., *Menziesia* Smith. — **N.** Krek-, kræklyng (Oed., Hamm., V.S.O., Hallag., Horn.); jyvrebriisk (Vib., V.S.O., Horn.), således i *Telem.* (Wille), og gyvrebriisk (Åsen); gripgrás (Vib., Hallag., Horn., Åsen), således i *Telem.* (Wille); blålyng (Åsen).

— **hypnoides** L. — **N.** Finnebriisk (Gunn., Oed., Hamm., Horn.), mos-salyng (Gunn., Horn.).

— **polifolia** L. — **S.** Ved *Femsjö* i *Smål.* svikkra (Fries); i *Nerike* rö(d)pors (Wahlb., Rietz.). — **N.** Vild rosmarin (Gunn., Oed., Hamm., Horn.); bladlyng, kvitlyng (Åsen). — **D.** Vild rosmarin (Kyll., Müll., Oed., Vib., Rafn, Horn., Lange).

Anemone L. — **S.** Sippa (Lin., Sv. bot., Retz., Liljebl., Dyb., Fries) og i *Nerike* sibb (Fries, Rietz); i *Blek.* og *Smål.* vera, virra, vira og i *Smål.* verf, hverf (Lin., Fries, Rietz), i *Hall.* vev, vé (Rietz, P. Möll.), som og i *Skåne* (Lilja), og i *Verml.* ves (Lin., Fries). —

N. I *Trondhj. st.* symra, symre (Åsen), simmer (Gunn., Oed., Horn.) og *søndenfelds* simbr (Åsen1); vise, vis (Gunn., Oed., Horn., Åsen), vejs (Hallag., Horn., N.Lund), således i *Telem. o. fl. st.* (Wille, Åsen), samt i *Smålenene* vissel (Åsen). — D. Anemon(e) (Vib., Horn., Rostr.).

Anemone Hepatica L. — J. Lifrururt, heidafifill (Halld.)? — S. Lefverört* (Fries). Blåsippa (Till., Linn., Sv. bot., Retz., Liljebl., Wahlb., Dyb.), således i *Dal.* (Kröngsv.), i *Blek.* (Gosselm.) og ved *Vadsbo* i *Götl.* (Rietz), samt i *Nerike* blåsibb (Rietz); i *Smål.* blåveror (Linn., Sv. bot.), ves (Fries), i *Verml.* blåves (Linn.) og i *Skåne* blåvé (Lilja, Rietz); i *Skåne* låkk og blålåkk, -lukk Linn., Retz., Rietz), i *Frendefors sogn* i *Dalsl.* blålokka (Dyb.), i *Smål.* blålåka, -låkker (Fries, Rietz), i *Hall.* blålåga (P. Möll., Rietz) og i *Verml.* grålokke (Rietz). På *Götl.* og ved *Lima* i *Dal.* killingsblomma (Linn., Sv. bot., Retz., Wahlb., Dyb., Rietz), eller på *Götl.* killingsblomma (Säve, Dyb.); kjäletoppar* (Dyb.). Bladene kaldes gyllenväpling (1691, Dyb.), i *Götl.* gyllene klöfverblad (*, Dyb.) og i *Uppl.* gyllene klöver (Rietz). — N. Blåsymra? (Åsen), blåsimmer (Gunn., Oed., Halld., Hallag., Horn.); blåvis (Hamm.), blåvejs (Vib., Hallag., Horn., N.Lund), således i *Telem.* (Wille) og *søndenfelds* (Åsen), samt i *Smålenene* blåvissel (Åsen). — D. Leverurt (Paull.), således ved *Ålb.* (Beck), ædel leverurt (Kyll., Oed., Horn.), ædel-, adelklever (Paull., Kyll., Müll., Vib., Horn.), gyldenklever (Vib., Horn.); blåsimmer (Vib., Horn., Lange); blå anemone (Rostr.). Afarten med røde, fyldte blomster kaldes i haverne hepatica (Rostr.).

— **nemorosa L.** — S. Hvitsippa (Linn., Sv. bot., Retz., Liljebl., Wahlb., Kröngsv., Dyb., Gosselm.), hvitsippel (Frank., Fries) og i *Nerike* hvitsibb (Rietz). I *Smål.* hvitverf, hviteherv (Linn., Sv. bot., Rietz); i *Hall.* hvidevev, hvide-, hvitevé(e) (Rietz, P. Möll., Retz.) som og i *Skåne* hvitevé (Lilja); i *Verml.* hvitves (Linn.); i *Gudhems herr.* i *V. Götl.* hvitavevel og ved *Vadsbo sammesteds* hvitfefel, samt i *Blek.* hvitvirra og i *Smål.* hvitvira (Rietz). I *Skåne* lukk (Linn., Ihre, Retz., Fries), i *Verml.*, *Dalsl.* og ved *Vadsbo* i *V. Götl.* hvitlåkk(or) (Linn., Ihre, Dial. vestrog., Rietz.), i *V. Smål.* hvitalåkk(er) (Fries), i *Östbo herr. sammesteds* oitlåkk (Rietz) og i *Hall.* hvid(a)låga (P. Möll., Rietz); *Gying.* hvitmeja (Linn.), ved *Orsa* i *Dal.* hvajttuppor (Kröngsv., Rietz) og i *Dalsl.* hvitbjälle (Dyb., Rietz.). Tjälblomma (Frank., Fries), i *Helsingl.* kjälblomster (Linn.) og ved *Mora* kälublomma, -bliomma (Kröngsv.,

Rietz), et tidligere almindeligt navn (Dyb.); i *Elfd.* ågen-tyélå-bliåmmän og i *Dal.* tyélåtuppa (Arborel.). På *Gottl.* fager-, fage-, fagningsblomma (Linn., Sv. bot.) og fagningäblomä (Säve, Dyb., Rietz). — **N.** Simmer (Hallag.) og i *Trondhj. st.* symra (Åsen); hvidsimmer (Gunn., Oed., Horn.), hvit-, kvit-simmer (Vib., Horn.), samt i *Nuned.*, *Inderø* og ved *Snåsen* kvit-sømmer-, symra (Åsen); gede-, gjet-, gjejte- og gjejt-simmer (Gunn., Oed., Hallag., Horn.), i *Sondm.* gjejtesimbr og gjejtsymre samt i *Nordhordl.* gjejtsumar (Åsen); sausimle, -simla (Vib., V.S.O., Horn.) og i *Yttre sogn* sauesumar (Åsen). Hvidvise (Gunn., Oed., Horn.), i *Sondhordl.* og *Jæderen* kvitvise (Åsen), hvit-, kvitvis (Hamm., Åsen), hvidvejs (N. Lund) og kvitevejs (Vib., Hallag., Horn.), således i *Telem o. fl. st. sendenfjelds* (Wille, Åsen), samt hvitvissel (Åsen). — **D.** Hvid(e)-ved (H. Smid, Paull., Kyll., Müll., Oed., Vib., Horn.), i *Sundev.* hviddevej (Gammelg.), ved *Haderslev* virevej (J. Kok!), i *Törning lehn i Slesv.* hvideveje (Ågrd) og ved *Kolding* hvidsiveje (Tang); hvidvisse (Vib., Horn.) og på *Läl.* hvievisse (Andres.); hvidsippe (Müll., Oed., Vib., Horn.); hviderød (Horn.); hvid anemone (Rostr.). Koralblomst (V. S. O.); på *Als* stjenblommer og småblommer (H. P. Jacobs.); ved *Svendb.* kåjlurt o: koldurt (H. P. Jacobs.); på *Falst.* fedturt (Hans.).

Anethum graveolens L. — **S.** Dill (Harpestr., Liljebl., Lilja, Dalin, Fries). — **N.** Dil (Schüb.). — **D.** Dyllæ (Harpestr.), dil, dild (Chr. Peders., Turs., H. Smid, Cold., Paull., Blich., Rafn, Horn., Lange) som og på *Bornh.* (Holm).

Angelica Archangelica L. — **J.** Hvönn (Olafs.o.Povels., Halld., Mohr, Egilss., Jonss.). æti hvönn (O.Olafs., Olafs.o.Povels., Hjaltal., Grönd.). — **F.** Kvann (Holm), kvonn og når den voxer på fuglebjergene bjargakvonn (Landt, Horn.). Stammen hedder kvanjoulin (Landt). — **S.** I *Dal.* kvanna, -ne (Kröngsv., Wahlb., Fries, Rietz), *sammesteds* kvann og kvannrot (Linn., Retz., Liljebl., Kröngsv., Fries) og i *V. Dal.* vannrot (Kröngsv.); i *Verml. Elfd.* slöke (Linn., Liljebl., Fries 1); angelika (Linn., Retz.), angelikerot (Kröngsv., Fries) og engelsört (Frank., Wahlb., Fries). — **N.** Hvannir* (Åsen), kvanne (Linn., Gunn., Halld., Hallag., Horn.), kvan(ne)rót (Gunn., Oed., Halld., Hallag., Horn., Åsen), således i *Telem.* (Wille); år-gamle skud og spirene kaldes kvan (Åsen), således i *Telem.* (Wille), og i *Sætersd.* kvon (Åsen); stænglerne: jól, jol, kvan-jól og kvanstut (Müll.!, Åsen), og to år gamle stængler i *Silgjord*

kalv (Wille); høje og især blomstrende planter hedde sløjke, sløke (Gunn., Oed., Halld., Hamm., Horn.). — **D.** Angelika, -ke (Turs., H. Smid., Paull., Kyll., Stephan.) og angelik (Müll., Oed., Vib., Rafn, Horn.); engelskær og engelurt (Paull., Kyll., Oed., Vib., Rafn, Horn.); i *Ringk. amt* gråbón og grebón (Fausb.).

Angelica sylvestris L. — **J.** Geitla (Halld., Hjaltal., Grönd.), geitnahvönn (Halld.), snókahvönn (Mohr, Hjaltal., Grönd.). — **F.** Slökja (Landt, Horn., Åsen). — **S.** Björnloka (Frank., Linn., Sv. bot., Retz., Kröngsv.); i *V. Bottn* og *Verml.* björnstut (Linn., Sv. bot., Retz., Liljebl., Wahlb., Fries) og bjenstut (Unand, Rietz), i *Jemtl.* myrstut (Linn., Sv. bot., Retz., Liljebl.); sløke (Wahlb.), således i *Sveal.* (Rietz) og sløkestut (Wahlb.); i *Smål.* og i *S. Sver.* tjuton (Linn., Sv. bot., Retz., Liljebl., Wahlb., Lilja, Fries), ängatutor, ängapipor (Fries), samt i *Verml.* og *Nerike* björn-pipa (Wahlb., Rietz.); i *Bohusl.* skvätta, -tor (Linn., Sv. bot., Retz., Liljebl., Fries, Rietz) og i *V. Götl.* strätta, -tor (Linn., Dial. vestrog., Sv. bot., Retz., Liljebl., Fries). Navnene betegne især stængelen. — **N.** I *Indherr.* gjet-, gjejtqvan (Gunn., Oed., Halld., Mohr, Horn.) og i *Nordhordl. o. fl. st.* gjejtakvan (Åsen); jol (Gunn., Oed., Hallag., Horn.), i *Hardang., Søndm., Nordfjord o. fl. st.* jól (Åsen), gedejol (Gunn., Oed., Halld., Horn.), gejtejol (Hallag.), i *Gudbrd.* jétjól (Gunn., Oed., Horn.), *sammesteds* og i *Valders* gjejtjól, i *Søndfjord* gjejtejól og gjejtjúl (Åsen), samt i *Voss* og *Sogn* gjét- og gjejtaul (Oed., Horn., Åsen). Sløke (Oed., Horn., N. Lund), således i *Telem.* (Wille) og i *Smålenene* (Åsen), i *Søndhordl.* hundasløke (Schüb.), i *Råbygdel., Telem. o. fl. st.* sløkja, samt i *Helgel.* og tildels i *Trondhj. st.* sløjkje, sløjk (Åsen); sløkstut (Gunn.) og i *Dalene?*, således i *Ørked.*, stut, skov-, skogstut (Gunn., Oed., Hamm., Horn., Åsen). Sprut (Vib., V. S. O., Horn.), sprutstok (Mohr, Horn., Åsen); i *Søndm.* og *Lister* skvette, skvetta, gedeskvette (Gunn., Oed., Horn., Åsen); lúr (Vib., Horn.). De sidste navne betegne stilken. Rognegræs (Vib., V. S. O., Horn.). — **D.** Vandangelik (Kyll., Oed., Vib., Horn., Lange).

Anthemis arvensis L. — I *Skåne* ballerbrå (Lilja) og balsebro (Linn., Dyb.); hvitört (Retz.); i *Dal.* ekkergräs (Linn., Retz.); i *Smål.* prestaskallar (Rietz). — **N.** Barbrogræs (Vib., Horn.); ekkregras (Gunn., Hamm., Horn.); i *Telem.* kragablom (Wille). — **D.** Gråkamél (Kyll., Vib., Horn.); hvidurt (Vib., Horn.) og på *Samsø* hviddengæs (F. Jacobs.); i *Ringk.* og *Ribe amt* gåsyvn (Fløe),

koöje (V. S. O); på *Falst.* hundehrt (Mort., Koch) og i *Vends.* tul-
ljæger (N. J. Kristens.).

Anthemis Cotula L. — **J.** Baldursbrá (Olafs.o.Povels., Halld., Mohr, Grönd.),
som oftest baldinbrá (Grönd.). — **S.** I *Skåne* baldersbrá,
ballersbrá, -bro, ballerbrá, -bro, balsebro og barbrá
(Linn., Retz., Wahlb., Lilja, Rietz), samt i *S. Sver.* ballensbro,
barbro (Dyb.); hvitatighæ* (P. Möll.), i *Dal.* hvite-, hvita-
teja (Linn., Retz., P. Möll., Dyb., Rietz) og i *Dalst.* hvitetega,
-tege (Dyb., P. Möll., Rietz); surkullor (Retz., Liljebl., Wahlb.,
Dyb.), således i *Uppl.* (Linn., Rietz), og i *Vestml.* surtuppor (Linn.,
Retz., Liljebl., Wahlb., Dyb.). — **N.** Sjú- og súrguld, -gul
(Gunn., Hamm., Oed., Horn., N. Lund), i *Nordl.* gås(e)guld
samt gås(e)dil (Gunn., Oed., Horn.). — **D.** Balders brá (Turs.,
H. Smid., Paull., Stephan., Oed., V. S. O., Horn.); bakerblom
(Oed., Vib., Horn.)?; gåsedild (H. Smid, Paull., Kyll., Stephan., Oed.,
V. S. O., Horn.), gåseurt (Kyll., Müll., Oed., Vib., Horn.), således
på *Sjæl.* og *Fjn* (Schiotz), og i *Vestervig sogn* gåseleger (Andres.);
hundedild (Paull., V. S. O.), hundehrt (Müll., Oed., Vib., Horn.),
således på *Falst.* (Koch, Mortens.) og på *Lål.* (Andres.); sodild (Paull.)
og s. og ø. for *Álb.* svineurt (Ottes.); hundekamille (V. S. O.),
(stinkende) kaméblomst (Paull., Kyll., Oed., Vib., Horn.), så-
ledes på *Sjæl.* og *Fjn* (Schiotz) og i *Ringk. amt* (Fausb.), grå
kamél (Vib., Horn.); på *Samsø* hviddengæs (F. Jacobs.).

— **tinctoria L.** — **S.** Letblomster (Frank., Till., Linn., Sv. bot., Retz.,
Liljebl., Wahlb., Fries), således i *Uppl.* og *Söderml.* (Rietz); i *Uppl.*
färg(e)gräs (Linn., Sv. bot., Retz., Liljebl.), färgkullor (Sv. bot.,
Wahlb.), gulkullor (Retz., Wahlb.) og på *Nukö* gullbloma
(Russw., Rietz); på *Gottl.* St. Johans eller Johannis-blommor
(Linn., Sv. bot., Liljebl.). — **N.** St. Hans-gul (Gunn., Dorph, Hamm.,
V. S. O., Horn.), letgul (Gunn., Dorph, Horn.).

Anthericum calyculatum L., *Tofieldia borealis* Wahlb. — **J.** Sykis-
gras (Mohr, Horn., Hjaltal., Grönd.). — **F.** Iglagras (Mohr). —
S. Björnbrodd (Wahlb., Fries)? — **N.** Bjørn-, bjønbrod (Gunn.,
Oed., Horn.), mýrbrod (Gunn., Horn.); vald-, voldsax (Oed.,
Horn.) eller, i *Søndm.*, valsax (Åsen); kvitrome? (Åsen).

— **Liliago L.** — I *Skåne* sandlilja (Liljebl., Lilja, Fries).

— **ramosum L.** — **J.** Síkisgras, íglagras (Hjaltal., Grönd.). — **D.**
Edderkopurt (Kyll., Müll., Oed., Vib., Horn.).

Anthoxanthum odoratum L. — **J.** Reyrgresi, -gras (Olafs.o.Povels.,
Hjaltal., Grönd.). — **F.** Rojgréas (Landt, Horn.). — **S.** Vårbrodd

(Frank., Till., Linn., Sv. bot., Retz., Liljebl., Wahlb., Lilja, Fries), således i *Dal.* (Kröngsv.); i *Götl.* myskegräs (Rietz). — **N.** Gú lax (Oed., Hamm., Horn.), således ved *Strinden* (Gunn., Åsen); tryssyl-, trydselthé (Vib., Hamm., Horn.); vårbrød (Vib., Horn., N. Lund); tunkagræs (Hamm.); i *Søndm.* rage-, ragjestrå (Åsen). — **D.** Græs med gule ax (Kyll.), gú lax (Vib., Horn., Lange, Rostr.).

Anthriscus Cerefolium Hoffm. — **J.** Kjörel (O. Olafs.). — **S.** Kirvæl (Harpestr.), kirfvil (15de årh., Fries), kyrfvel (Linn., Dalin), körfvel (Sv. bot., Retz., Liljebl., Wahlb., Fries). — **N.** Kørvel, kjørvel (Vib., Horn., Schüb.). — **D.** Kyrvæl, kyrvel (Harpestr., Vib.), kørvel, kjørvel (Paull., Kyll., Stephan., Müll., Oed., Vib., Rafn, Horn., Lange, Rostr.), således på *Bornh.* (Holm), i *Vends.* (Blich.) og i *Angel* (Johans.); på *Fjn* kjørvel (Schiotz)?; kørrel (Turs., H. Smid), på *Sjæl.* kørl (Schiotz) og i *Thy* kjørler, kyrler (Overg.).

— **sylvestris** Hoffm. — **S.** Hundkax (Sv. bot., Liljebl., Wahlb., Fries), således i *Ö. Götl.* (Linn.), hundkäx (Retz.), således i *Blek.* (Gosselm.), hundkäxa (Sv. bot., Fries), i *Smål.* hundakäxa (Linn., Liljebl.), i *V. Götl.* hunnekäxa, -kjäxa (Linn., Dial. vestrog., Liljebl.) og i *Skåne* hundakejs (Lilja), lige som på *Bornh.* (sé Dansk); hundloka (Linn., Sv. bot., Retz., Kröngsv., Wahlb.) og i *Medelp.* hundsloka (Linn., Retz.). Ved *Lima* hundkarfve (Kröngsv.); i *Helsingl.* og ved *Mora* hundkum(m)in (Linn., Sv. bot., Retz., Liljebl., Kröngsv., Wahlb.), i *Dal.* også hundkummil (Linn., Liljebl.) og i *Elfd.* rakkummin (Kröngsv.); ifølge Rietz er det *A. vulgaris*, som i *Elfd.* kaldes rakkummå; vildkummil (Sv. bot.); vild körfvel (Till., Fries). I *Hall.* spökter (Wahlb.) og ved *Göteb.* spokter, spåkter (Linn., Sv. bot., Retz., Liljebl.). Skarntyda* og i *Hall.* tyden (P. Möll.). — **N.** Hund(e)kjæx, -kjex, -kjexe, -kjexa (Gunn., Oed., Dorph, Hamm., Horn., N. Lund), således i *Opland.* hundkjex (Åsen), i *Telem.* bikkjekjeks (Vib., Horn., Åsen) og i *Hallingd.* rakkekjessa (Åsen); hundslöjk, -slejk (Gunn., Dorph, Horn.), i *Nordhordl.* og *Voss* hund(a)slejkja, tildels *søndenfjelds* hundslökja og i *Telem.* rakesløkje (Åsen); hundeslengje, -slengje (Dorph, Vib., Hallag., Horn.), således i *Søndm.* og *Søndfjord* (Oed., Åsen); i *Lister* og *Helgel.* hund(e)karve (Oed., Åsen). — **D.** Vild kørvel (Kyll., Müll., Oed., Vib., Horn., Lange, Rostr.), på *Mors*, i *Vestervig sogn* og ved *Birkelse* i *Vends.* vild kommen (Schade, Andres., Diget), i *Jydl.* gal kommen (Horn.) og ved *Ålb.* gal kommind (Beck). Skarntyde (Pon-toppid., Müll., Oed., Vib., Rafn, Horn., Rostr.), således på *Falst.* (Mortens.),

på *Lål.* (Andres.) samt på *Sjæl.* og *Fjn* (Schiotz), i *Sundev.* vild skarnty (Hennings.), på *Sejro* skarrentude (Leth), *s.* og *ø.* for *Ålb.* skontyde (Ottes.), på *Samsø* skåntider (F. Jacobs.), på *Falst.* skærtyde (Koch) og *sammesteds* skærkyr (Mortens.); på *Sjæl.* hulletude (Schiotz). Hundekex (Vib., Rafn, V.S.O., Horn.) samt på *Bornh.* hundekes (Bågøe, Holm) og hundek-, højnakjæys (Skoug.)

Anthyllis Vulneraria L. — **S.** Ræfklor (Sv. bot., Retz., Liljebl., Wahlb.), således i *Bohusl.* (Linn.) og i *V. Götl.* (Dial. vestrog.); i *Skåne* kattklor (Lilja); geteväpling (Frank., Till., Fries), harväpling (Sv. bot., Retz.); i *V. Götl.* gullkolla (Dial. vestrog.); örnblomster (Wahlb.). — **N.** Ræv-, reveklo, -kløer (Hamm., Åsen); harekløver (Åsen), gul kløver (Dorph). — **D.** Hare- og katteklever, -kløver (Kyll., Müll., Oed., Vib., Horn.), på *Bornh.* kattafødder (Bågøe); i *Thy* dobbelt kopatte (Overg.); *n. ø.* *Sjæl.* kællingtand (Lange!); i *Vends.* kokkemad (N. J. Kristens.); ved *Varde* knoldjeger (Christens.).

Antirrhinum Linaria L. — **S.** Kossegräs (Frank., Till., Fries), klossegräs (Wahlb., Rietz); minge-gräs (Till., Wahlb., Fries, Rietz); solgräs (Wahlb.); i *Dal.*, tillige med *A. Peloria L.*, lingräs (Kröngsv.). Flugblomster, -blommor (Sv. bot., Retz., Wahlb., Lilja), således i *Smäl.* (Linn., Liljebl.); sporr(e)blomma (Sv. bot., Liljebl., Fries); ved *Femsjö* i *Smäl.* kalatänder (Fries); i *Skåne* husaratorpar (Lilja); i *Blek.* brudljus (Rietz). — **N.** Torskeflåb (Gunn., Oed., Dorph, Hamm., Horn.), i *Romsd.* dødningshoved (Oed., Dorph, Vib., Horn.); i *Smålenene* flugeblomster (Wilse, Dorph, Åsen), i *Ryfylke* kublóm, i *Telem.* kjerington og i *Søndfj.* ryskje (Åsen); ved *Stavang.* stranneblom (Oed., Vib., Horn.) og i *Eger* linurt (Ström, Åsen); i *Hallingd.* maure (Schüb.!). — **D.** Vild hør (H. Smid, Paull., Kyll., Müll., Oed., Vib., Horn.) og hørurt (Kyll., Oed., Vib., Horn.). Torskemund (Paull., Kyll., Müll., Oed., Vib., Horn.), således på *Sjæl.* (Schiotz) og på *Als* tåskmond (H. P. Jacobs.); torskeflåb (Dorph, Horn.), således ved *Ålb.* (Beck); løvemund (Dorph), som og på *Bornh.* (Holm); på *Falst.*, A. majus, gavmuler, gavflaber (Koch); i *Thy* kopatter (Andres., J. P. Jacobs., Niels., Overg.), lige som på *Mors* (Schade) og i *Sall.* (Peters.); i *Ringk. amt* hundefitte (Fausb.) og hundskoter (Fløe); ved *Varde* uldtoffel (Christens.) og i *Jydl.*, navnl. ved *Ålb.* og i *Thy*, kongelys (Horn., Beck, Carstens.). På *Falst.* tydsk lavendel (Koch, Mortens.), ved *Varde* hommelrós (Christens.) og i *Ringk.*

amt gúlvisse (Fausb.). På *Falst.* loppeurt (Koch) og på *Sejro* snerteurt, o: firbénurt (Leth); skideurt (Paull.).

Antirrhinum Orontium L. — S. Hundhufvud (Frank., Till., Fries); i *Skåne* kalfhufvud (Retz.?, Wahlb., Rietz) og kalfnos (Retz., Liljebl., Wahlb., Fries); lejongap (Fries)?; i *Ö. Götl.* rödkulla (Rietz). — D. Løvemund, -mule (Kyll., Lange, Rostr.), torskefláb (Kyll.), glenteklo (V. S. O.)

Apium graveolens L. — S. Mærki (Harpestr., 15de årh., Fries); selleri Linn., Retz., Liljebl., Lilja, Dalin, Fries), silleri (Retz., Dalin). Den dyrkede afart med knollet rod: rofselleri (Retz.). — N. Vandmærke (Gunn., Vib., Horn.); (vild) selleri (Gunn., Hamm., Horn, Schüb.). — D. Mærky (Harpestr.), mærke (Chr. Peters., Turs., H. Smid, Paull.), vandmærke (Paull., Kyll., Müll., Oed., Vib., Horn.); vild selleri eller silleri (Vib., Rafn, Horn.), selleri (Horn., Schiøtz, Lange, Rostr.), således og på *Bornh.* (Holm), og på *Sjæl.* selerisse (Schiøtz). Den dyrkede plante kaldes almindeligt selleri (V. S. O., Horn., Jens.) eller silleri (Vib., V. S. O.), således og i *Angel* (Johans.), og i *Sundev.* sildrig (Hennings.); afarterne desuden: topselleri (Rafn, V. S. O., Horn., Jens.), knoldselleri (Horn., Jens.), rodselleri (Rafn, V. S. O.), selleriknop og selleriak (V. S. O.).

Aquilegia vulgaris L. — S. Akkeley (Harpestr., Fries), akkeleja (Retz., Liljebl., Wahlb., Fries), akeleja (Sv. bot., Lilja, Gosselm.), åkerleja (Frank., Till., Bromel., Linn., Sv. bot., Retz.); i *Blek.* tyska klokke (Sv. bot., Wahlb.); ved *Floda* og *Nås* i *Dal.* blåkniljør (Kröngsv.). — N. Akeleje (Gunn., Wille, Hamm., Horn., N. Lund), åkerlej(e) (Gunn., Oed., Horn.). — D. Akkelej(e) (Turs., H. Smid, Cold., Paull., Kyll., Müll., Oed., Vib.), på *Sjæl.* aggeleje (Schiøtz), akeleje (P. Syv, Horn., Lange), således på *Bornh.* (Holm), i *Sundev.* agelej (Hennings.) og på *Falst.* akkled (Hans.). Klokke (Paull.), således på *Falst.* (Mortens.), på *Fyn* (Schiøtz) og i *Angel* (Johans.); blå klokke (Paull., Oed., Vib., Horn.), således og i *Sundev.* (Hennings.); s. og ø. for *Ålb.* femfingerbølsurter (Ottes.).

Arabis L. — S. Arabisarternes såvel som Turritis- og Thlaspiarternes samt Sisymbrium Sophia's frø kaldes stillfrø (Fries). — N. Vårel (Gunn., Hamm., Horn., N. Lund) og A. Thaliana L. skrinneblom? (Åsen). — D. Gåsemad (Vib., Horn., Lange, Rostr.) og A. Thaliana ved *Ringk.* armkål og mól (Fløe).

Arbutus alpina L. — S. I *Dal.* fjällbär (Linn., Retz., Liljebl., Wahlb., Kröngsv.); rypebär (Wahlb.), rip(e)bär (Retz., Fries). — N. I *Ö. Norge*, *Telem.*, *Søndm.* o. fl. st. rype-, rupe-, rjupebær

- og -bærlyng (Linn., Gunn., Oed., Mohr, Wille, Horn., Åsen), samt på *Hekfjeld* ljupebærlyng (Oed., Vib., Horn.); ved *Ranen* korpebær (Gunn., Oed., Hamm., Horn., Åsen), ravne-, ramnebær (Vib., Horn., Åsen); hestebær (Gunn., Oed., Mohr, Hamm., Horn., Åsen); i *Nordl.* bjønnebær (Gunn., Oed., Horn., Åsen); troldbær (Gunn., Oed., Mohr, Horn.); fjeldbær (Vib., Horn.); bittersød (Hallag.).
- Arctostaphylos Uva ursi** Spr. — **J.** Sortulyng (Olafs. o. Povels., Halld., Mohr, Hjaltal., Grönd.). Frugten kaldes mylníngur (Olafs. o. Povels.), mudlingur (Gíslas.), mulníngr (Mohr, Hjaltal., Gíslas., Grönd.) og lusamulníngr (Grönd., Krabbe); på *Sønderl.* sætukoppr (Krabbe). — **S.** Mjölönris (*, Linn., Sv. bot., Liljebl., Kröngsv., Fries), i *Vestbo herr.* i *Smål.* mjölbärsris (Rietz), ved *Orsa* i *Dal.* mjöl-, mjelbärsrais (Kröngsv., Rietz) og på *Götl.* mjölbärslinn (Rietz). Frugten hedder mjölön (Linn., Sv. bot., Retz., Wahlb., Gosselm.), mjölbär (Sv. bot., Retz., Wahlb., Fries), ved *Mora* mjölbäri (Kröngsv.), i *Elfd.* mjelbär (Kröngsv., Rietz), i *Ö. Götl.* mjölabär (Linn., Liljebl.) og på *Götl.* linbär (Linn., Sv. bot., Retz., Liljebl.). — **N.** Planten og frugten kaldes mélbærris, mélbær (Gunn., Oed., Dorph, Halld., Hamm., Horn.), mjølbærris, mjølbær (Gunn., Oed., Dorph, Halld., Mohr, Hamm., Hallag., Horn., Åsen), mjølbærlyng (Åsen), således i *Telem.* (Wille), og mjølnebær (Gunn., Oed. Dorph., Halld., Hallag., Horn.). — **D.** Mélbærris, mélbær (Kyll., Müll., Vib., Horn., Lange), således ved *Ringk.* (Fausb.) og i *Jydl.* og *Slesv.* (Schiotz), mélbærtörn (V.S.O.), ved *Ålb.* mjelbær (Beck), ved *Varde* mjølbærris (Christens.) og på *Bornh.* mølnebær (Skoug.).
- Arenaria** L., *Halianthus* Fr., *Lepigonum* Fr. og *Moehringia* L. — **S.** Arv, narv (Fries). — **N.** Arv (Gunn., N. Lund), norel (Gunn., Horn., N. Lund). — **D.** Arve (Kyll., Horn., Lange).
- **peploides** L. — **J.** Berjaarfi (Olafs. o. Povels., Halld., Mohr, Hjaltal., Grönd.), fjöruarfi (Hjaltal., Grönd.), smedjukál (Halld., Mohr, Hjaltal., Grönd.). — **F.** Arvi (Landt, Horn.). — **S.** Saltarv (Fries), vild portlake (Liljebl.). — **N.** I *Romsd.* norelgras (Gunn., Horn., Åsen), fjærenorel (Gunn., Hamm., Horn.), sandarve? (Åsen). — **D.** Strandarve (Kyll., Vib., Rafn, Horn., Lange).
- **rubra** L. — **N.** Rø(d)norel, blånorel (Gunn., Hamm., Horn., N. Lund). — **D.** Knægræs (Kyll., Müll., Oed., Vib., Rafn, Horn.).
- **serpyllifolia** L. — **S.** Fogelört (Liljebl.). — **N.** Sandarv (Gunn., V.S.O., Horn.), sandnorel (Gunn., Hamm., Horn.), kume-, kuneblom (Vib., Horn.)? og i *Telem.* kinneblom (Wille).
- **trinervia** L. — **S.** Rødarv og i *Sveal.* skogsarv (Rietz).

- Aristolochia Clematitis** L. — **S.** Holyrt (Harpestr.), hålört (Frank., Fries), hållsört, -rot (Sv. bot., Liljebl., Fries, Rietz). — **D.** Holyrt (Harpestr.), hulurt (Turs., H. Smid, Paull., P. Syv), húlurt (Rafn).
- Armeria vulgaris & maritima** Willd. — **J.** Geldingahnappr, -knappr og gullintoppa (Olafs. o. Povels., Halld., Mohr, Hjaltal., Grönd.); roden kaldes holttarot (Mohr, Vib., Horn.). — **F.** Sjougréas (Landt, Horn.). — **S.** I *Bohusl.* strandblomster (Linn., Retz., Liljebl.); t(h)rift (Retz., Wahlb.), således i *Bohusl.* (Fries); engelskt gräs (Retz., Fries), således i *Skåne* (Lilja), og gräsneglika (Fries). De sidste to navne gives især den dyrkede art. — **N.** Gåseblomster (Gunn., Oed., Halld., Horn.), i *Bergen st.* gåsablomster og fjørekol, samt i *Smålenene* lauk-, løkblom (Åsen). — **D.** Fåreleger (Horn., Lange) og ved *Thist.-Lemv.* fåreljæger (Lange!), i *Jydl.* lammeleger (Rafn, Horn.), således ved *Thist.-Lemv.* lamme-ljæger (Lange!) og i *Ringk. amt* lamm(e)ljæger (Fausb., Fløe); i *Jydl.* lammeknop(per) (Rafn, Horn.), således ved *Ålb.* (Beck), og ved *Ribe* lamknap (Feilb.); i *Thy* kongens knap(per) (Carstens., Andres., Niels., J. P. Jacobs., Overg.), lige som på *Mors* (Schade, Peters.) og ved *Varde* (Christens.); i *Jydl.* knapurt (Horn.); på *Sejro* strandknop (Leth); på *Falst.* kyllingehoveder (Mortens.); kjæmper (Horn.), således ved *Ålb.* (Beck, Peters.) og i *Vends.* (N. J. Kristens.), samt i *Jydl.* krigskar (Horn.); på *Samsø* kal(l)emanker (F. Jacobs., Fausb.). I *Vends.* og ved *Ålb.* dagligbrød (Horn., Peters.), ved *Kallundb.* súrbrød (Dr. Didrichsen) og på *Ærø* rovbrø'r (Hübertz); på *Sjæl.* bankerot (Vib., Rafn, Horn.). Liden bjergnellike (Kyll., Müll., Oed., Vib., Horn.), på *Christiansø* sténurt (Holm) og på *Bornh.* bakkemunke (Bågøe); munkeblomme (V. S. O.), ved *Varde* krandsblomst (Christens.), i *Salling* kjærkblomst (Peters.), ved *Ribe* drengerose (M. Hans.) og på *Sjæl.* bungræs (Schiotz); den dyrkede art kaldes især engelskgræs (Vib., Horn., Lange, Rostr., Schiotz), således på *Bornh.* (Holm), på *Sjæl.* (Rafn), ved *Ålb.* (Beck), i *Thy* (Carstens.) og i *Angel* (Johans.).
- Arnica montana** L. — **S.** I *Ö. Götl.* fibler (Rietz), i *Smål.* häst-fibler (Frank., Linn., Sv. bot., Retz., Liljebl., Wahlb., Fries, Rietz), i *N. Hall.* horsafibla (Fries 1, Rietz) og i *Dal.* märrblomster; i *Bohusl.* burmänner (Linn., Sv. bot., Retz., Liljebl., Wahlb., Rietz), samt i *Ö. Götl.* og *Smål.* slåttergubbar (Rietz); i *Skåne St.* Hansblomster (Linn., Sv. bot., Retz., Liljebl., Wahlb.) eller *St. Hans-ört* (Lilja), i *Hall., Skåne* og *Blek. St.* Hans-urta (Fries 1, Rietz) og

i *Blek.* mi(d)summarsurta (Retz., Fries1, Rietz); i *Nerike* vild ringblomma (Sv. bot., Wahlb., Rietz); i *V. Götl.* hårväxter (Linn., Dial. vestrog., Retz., Liljebl., Wahlb., Rietz) og i *Ö. Götl.* nysblad (Rietz). — **N.** I *Søndhordl.* hestafivel (Åsen), hest(e)solöj(e) (Gunn., Oed., Horn.) og ved *Bergen?* hestasoleja (Åsen); hestebloimme (Oed., Vib., Horn.), ved *Mandal* hestablom og i *Ryfylke* hundablom (Åsen); guldblom(me) (Vib., Horn., Åsen), i *Sætersd.* sólblom og tildéls i *Berg. st.* ringblom (Åsen); i *Sired.* jonsokoblom (Åsen) og ved *Lister* gjönsokblom (Oed., Vib., Horn.). Ølkong(e) (Gunn., Hamm., Halld., Horn., Åsen), således i *Søndm.* (Oed.); *sammesteds* snúsblad og tobakssoleje (Åsen); stoksvæve (Gunn., Oed., Åsen). — **D.** *Volverlej*(e) (Paull., Kyll., Müll., Oed., Vib., Horn., Lange), således ved *Ålb.* (Beck), og i *Sundev.* volfelej (Hennings.). Guldblomme (Paull., Kyll., P. Syv, Müll., Oed., Vib., Horn.). Nyseblomme (Vib., V. S. O., Horn.) og i *Törning lehn* snustobaksblomst (Ågrd), tobaksurt (Horn.), således ved *Ålb* (Beck, Ottes.), og på *Morsø* tobaksöwt og tobaksbladljeg (Schade). Kokhoved (Vib., V. S. O., Horn.), således i *Vends.* (Blich.), samt i *Ringk.* og *Ribe amt* kokhúe' (Fløe); kokurt (V. S. O.), ved *Ringk.* kokleger (Faust.) og ved *Varde* kåkrós og storkrós (Christens.); storkmandsurt (Horn.). I *Haresyssel* og *Salling* kavling(er) (V. S. O.).

Artemisia L. — **S.** *Bynke* (Retz., Fries), böna (Fries), malört (Liljebl.)?.

— **N.** *Bu* (Gunn., Hamm., Horn.), bynke (Gunn., Horn.), bunke (N. Lund). — **D.** *Bynke* (Kyll., Vib., Horn., Lange, Rostr.).

— **Abrotanum** L. — **S.** *Abrot* (Harpestr.), åbrodd (Liljebl., Dalin, Fries) og i *Hall.* og *Helsingl.* ambrett (P. Möll., Rietz). — **D.** *Ambrot* (Harpestr.), åbrød (Paull., Kyll., Horn.), åbrød (Chr. Peders., Turs., H. Smid, P. Syv, Stephan.), i *Holb. amt* åbrød (Leth), åmber (P. Syv, Horn.), åmbra (Horn., Carstens.); på *Bornh.* ruentræ (Bågøe, Holm).

— **Absinthium** L. — **S.** *Malyrt* (Harpestr.), malört (15de årh., Linn., Sv. bot., Retz., Liljebl., Wahlb., Lilja, Gosselm., Fries), malövt* (Rietz), i *Skåne* malurt (Rietz), samt i *V. Götl.* og *Smål.* maleta (Linn., Dial. vestrog., Sv. bot., Retz., Liljebl., Fries). — **N.** *Malurt* (Gunn., Oed., Wille, Hamm., N. Lund, Åsen). — **D.** *Malyrt* (Harpestr.); maljurt (Chr. Peders.); malurt (Turs., H. Smid, Cold., Paull., Kyll., P. Syv, Stephan., Müll., Oed., Vib., Horn., Beck, Andres., Schiøtz, Lange, Rostr.), således og på *Bornh.* (Holm); i *Angel* målurt (Johans.) og på *Als* målut (H. P. Jacobs.); i *Vends.* og *Thy* maløwt (Blich., Diget, Overg.), ved *Ribe* og *Varde* móløwt, -øwd (Feilb., Christens.) og

i *Slesv.* måløt (Koch). Blade, blomster og frøknopper tilsammen kaldes i *Sletherr.* brum (Molb., Dial.).

- Artemisia campestris** L. — **S.** Böna, bynke (Fries 1), sandbynke (Retz) og i *Skåne* sandbunke (Wahlb., Rietz). — **N.** Markebu (Gunn., Hamm., Horn.), skrenbu (Gunn., Horn.); bynke, vild bynke (Oed., Vib., Horn.). — **D.** Vild abrod, bynke (Kyll., Müll., Oed., Vib., Horn.), sténbynke (Kyll., Vib., V.S.O., Horn.), således på *Sjæl.* (Schiotz), markbynke (V.S.O., Lange, Rostr.)?; på *Fjyn* skillier (Schiotz).
- **Dracunculus** L. — **D.** Kongens salát, kongesalát, dragon, dragun (Paull., Stephan., V.S.O., Horn.), esdragon (Jens.).
- **maritima** L. — **S.** Strandmalört (Sv.bot., Retz., Liljebl.), hafsmalört (Lilja). — **N.** Fjærabu (Gunn., Hamm., Horn.), kvitbu, katbu (Gunn., V.S.O., Horn.). — **D.** Strandmalurt (H. Smid, Kyll., Stephan., Vib., Horn., Lange, Rostr.), således på *Sjæl.* (Schiotz), på *Samsø* malurt (Fausb.); vild cypres (Kyll., Stephan., Müll., Oed., Vib., Horn.).
- **vulgaris** L. — **S.** Bynkæ (Harpestr.), bynke (Retz., Fries 1), i *Helsingl.* binka (Linn., Retz., Liljebl.), bunke (Wahlb.) og i *Oxie herr.* i *Skåne* bunkastrabba(r) (Rietz); i *Bohusl.* böna (Linn., Retz., Liljebl.), i *Smål., Hall.* og *Skåne* gråböna (Linn., Retz., Liljebl., Wahlb., Lilja, P.Möll., Fries), i *Smål.* bönröt (Fries, Rietz) og i *V. Götl.* bunrot (Linn., Retz., Liljebl.), buner (Wahlb.); almindeligst gråbo (15de årh., Linn., Retz., Liljebl., Wahlb., P.Möll., Fries); i *Dal.* buris (Linn., Retz., Liljebl.). — **N.** Bugræs, -gras (Gunn., Oed., Dorph, Hallag., Horn.), således i *Telem.* (Wille) og i *Søndm. o. fl. st.* (Åsen), hyppigst burót (Åsen), således også i *Telem.* (Bloch); i *Nordl.* bu eller bue (Dorph, Vib., Horn., Åsen) og i *Toten* buje (Hallag., Åsen); gråbu(e) (Gunn., Oed., Dorph, Horn., P. Möll.), således i *Ørked.* (Åsen), samt i *Telem.* gråbonne (Wille); bynke (Gunn., Oed., Horn.). — **D.** Bynkæ, -ke (Harpestr., Turs., H. Smid, Cold., Paull., P. Syv, Stephan., Müll., Oed., Vib., Horn.), således på *Falst.* (Koch), på *Als* bynge (H.P. Jacobs.) og på *Bornh.* bjyngha (Bågåe); gråbynke (Oed., Vib., Horn., Lange, Rostr.), således på *Sjæl.* og *Fjyn* (Schiotz); gråbonne (Turs., H. Smid, Paull., Oed.) og i *Ringk. amt* gråbön (Fausb.), samt böngras (Vib., Horn.); i *Angel* bonner (M. T. Lange); i *Vestervig sogn* og *Thy* gråbåne (Carstens., Andres.), i *Thy* gråbå'n (Overg.) og i *Sall.* grobå'n (Peters.); i *Slesv.* bone (Schiotz), gråbone (Cold., Kyll., P. Syv, Stephan., Müll., Horn.), således i *Vends.* (Blich.), i *Ringk.* og *Ribe amt* gråbo'n (Fløe)

og ved *Varde* grebo'n (Christens.); i *Vends.* gråbune (N. J. Kristens.), samt ved *Ålb.* og *Logstor* gråbu'n (Horn., Beck, Ottens., Overg.). I *Thy* og på *Mors* vild maløwt (Overg., Schade).

Arum maculatum L. — **S.** Munkepes (Frank., Fries), munketyg (Till., Fries), munkmössa (Fries). — **D.** Arum (Kyll., Vib., Horn.), Aron (Paull., Stephan.) og på *Æbelø* Arons stav (Schiotz); munkefands (H. Smid, Paull., Stephan., Oed., Vib., Horn.), munke-svands (Paull., Kyll., Müll., Oed.) og i *Slesv.* præstpintel (Molb. Dial.). Dansk ingefær (Paull., Kyll., Stephan., Müll., Oed., Vib., Horn., Lange, Rostr.); på *Falst.* skovpære (tilføjet hos Müll.) og *sammesteds* hjortebær (Mortens., Koch); hexebær (Horn.).

Asarum europæum L. — **S.** Hasselört (Frank., Linn., Sv. bot., Retz., Liljebl., Fries). — **N.** Hasselurt (Hamm.). — **D.** Hasselurt (H. Smid, Paull., Kyll., P. Syv, Stephan., Müll!).

Asparagus officinalis L. — **S.** I *Skåne* aspar(r)is (Linn., Sv. bot., Retz., Liljebl.), sparis (Linn., Lilja) og sparris (Frank., Sv. bot., Liljebl., Dalin, Gosselm., Fries). — **N.** Asparges (N. Lund, Schüb.). — **D.** Aspar(r)is (Paull., Kyll., P. Syv, Oed.), aspargis (Müll., Oed.), asparges (Vib., Rafn, Horn., Lange, Rostr., Jens.), aspars(er) (Schiotz); sparges (H. Smid, Paull., Stephan.), sparis (P. Syv), sparres og spargræs* (Moth., V. S. O.).

Asperugo procumbens L. — **S.** Ormögön (Retz., Liljebl., Wahlb.), således i *Sveal.* (Linn., Retz.), paddfot (Retz., Wahlb., Lilja, Rietz); klådgræs (Bromel., Fries); i *Skåne* rifva (Fries); skräp (Wahlb.). — **N.** Ormöje (Gunn., Horn., N. Lund), gåsfot (Gunn., Hamm., Horn.). — **D.** Vild oxetunge (Kyll., Vib., Rafn, Horn.), rapette (V. S. O.), på *Bornh.* bender (Vib., Rafn, Horn.), river (Horn., Lange, Fries)?

Asperula odorata L. — **S.** Madra (*, Liljebl., Fries), således på *Götl.* (Fries)?; mysk(e)madra (Linn., Sv. bot., Retz., Wahlb.); i *Smål.* myska (Linn., Retz., Liljebl., Wahlb., Fries), i *V. Götl.* möska (Linn., Retz.) og i *Götl.* mysk (Rietz); mysika (Sv. bot., Retz.) og i *Skåne* mysika, -ke (Linn., Liljebl., Rietz) eller mös-, myssika, -ke (Wahlb., Lilja, Rietz); myssje (Sv. bot.) og i *Helsingl.* mösia (Linn., Retz.). — **N.** Myske (Gunn., Oed., Hamm., Horn., N. Lund), ved *Christiania* myske og mysk (Åsen); i *Telem.* amur og sju-sovar (Wille, Horn., Åsen). — **D.** Mysker (H. Smid., Stephan.), i *Sundev.*, på *Als* og i *Angel* mysken(er) (Hennings., Pauls., Schwenns., H. P. Jacobs., Johans.), samt i *Sundev.* også møsken(er) (Pauls.); myssike (Paull., Kyll., Müll.), mysike (Oed., Vib., Horn., Lange, Rostr.), især i *Jydl.* (Rafn), således s. og ø. for *Ålb.*

(Ottes.). Skovmærke (H. Smid, Paull., Kyll., Stephan., Müll., Oed., Vib., Lange, Rostr.), således på *Fjn* (Rafn, Schiøtz), i *Jydl.* (Horn., Schiøtz), i *N. Slesv.* (Ågrd, Schiøtz) og i *Sundev.* (Gammelg., Hennings.). Bukar (Paull., Oed., Vib., Rostr.), således på *Sjæl.* (Horn.), i *Holb. amt* (Leth) og på *Fjn* (Horn., Mortens.); bokar (Kyll., Müll., Oed., Vib., Lange), især på *Sjæl.* (Rafn, Schiøtz), således i *Holb. amt* (Leth), samt ved *Hadersl.* (J. Kok!); på *Falst.* bovár, boár (Koch, Mortens.) og bogare, -arve (Koch), samt på *Lål.* bogager (Rostr.).

Asperula tinctoria L. — **S.** Madra (Sv. bot., Retz.), således på *Gottl.* (Linn.), färgmadra (Linn., Sv. bot., Retz., Liljebl., Wahlb.) og på de *Ehstlandske* øer måder, måra (Russw.); färgmyssja (Sv. bot.).

Aspidium angulare Kit. — **N.** I *Telem.* spireslåk (Wille. Horn.).

— **Filix mas** Sw. — **J.** Burkni (Olafs. o. Povels., Mohr, Bjarnas., Hjaltal., Gíslas., Jonss., Grönd.) og på *Østerl.* burn (Mohr, Hjaltal., Grönd.); tófugras (Halld.) og tóugras (Bjarnas., Hjaltal., Gíslas., Grönd.). — **F.** Trödlakampar (Landt, Horn.). — **S.** I *Mellemsver.* orm-bunke, -kagge (Frank., Till., Wahlb., Lilja, Fries); i *Smål.* träjon, trejon (Linn., Sv. bot., Retz.). — **N.** I *Siredal* burkn, burkne, i *Hardang.* burtn og *oven for Christiania* burk, bork (Åsen). I *Nordhordl.*, *Sogn* og *Valders* telg, i *Østerd.* og *Solor* tjelg? kjelg, i *Søndfj.* telgblom og i *Hallingd.* talgegras (Åsen). I *Trondhj. st.* og på *Lofoten* mol-, (mul-), moldfór (Gunn., Oed., Horn., Åsen), grönt molfór og molfórblom (Gunn., Oed., Horn.); i *Berg. st.* hanblom, rystebloom (Gunn., Oed., Horn.), sædvanligt i *Berg.* og *Trondhj. st.* blom, blóm (Åsen) og i *Saltdalen* brom (Sommerfelt, Åsen). I *Søndhordl.*, *Sætersd.* og *Telem.* lok og i *Ryfylke* lokar, løk (Åsen); i *Telem.* og *Smålenene* slök (Åsen), i *Telem.* buslåk (Wille) og i *Hallingd. o. fl. st.* buslok, -slokke (Vib., Horn., Åsen); i *Trondhj. st.* bujæske og klojæske (Gunn., Oed., Horn.), jæske (Vib., Horn.) og i *Helgel.* gjeske, giske (Åsen); grofte (Gunn., Oed., Horn.), således i *Nordl.* og *Namd.* (Åsen), samt ved *Snåsen?* grofs (Åsen); ved *Christiania* skorv (Gunn., Oed., Hallag., Horn.); ved *Fåberg* og *Land* røte (Åsen). Ormestamp (Hallag.), således i *Agersh. st.* (Wilse), samt i *Gudbrd.*, *Jæderen* og ved *Christiania* ormagrass (Åsen). — **D.** Bregne (Kyll., Oed., Vib., Horn., Blich.?), hanbregne (Kyll., Oed., Horn.), håndbregne (Vib.) og skærbregne (Vib., Horn.); i *Ringk. amt* hugorm-, hugwormkål (Tang, Fløe); på *Falst.* luseurt (Hans.).

- Aspidium fragilis** Sw. — **N.** Skjørjæske (Gunn., Vib., Horn.); småblom (Gunn., Åsen), fuglablom, fuglaburtn og saudlok (Åsen); i *Telem.* bergeslåk (Wille, Horn.).
- Asplenium Filix foemina** B. Schrad. — **S.** Majbräken (Fries). — **N.** Tejsk, troldjæske, troldbloom, trøldmolfór og fugleblom (Gunn., Oed., Vib.); i *Søndhordl.* gjejslarlåk (Schüb.).
- **Ruta muraria** L. — **S.** Mjeltört, murlånke (Sv.bot.). — **N.** I *Voss* torbo, torbol og i *Søndm.* hestespreng, småblom (Gunn., Oed., Vib.). — **D.** Múrrude (H. Smid, Kyll., Müll., Oed., Vib., Horn., Lange), sténrude (de samme, kun ikke H. Smid), rude (V. S. O.).
- **Scolopendrium** L. — **S.** Mjeltegräs, -ört (Frank., Wahlb., Fries), hjorttung (Liljebl.). — **D.** Hjortetunge (Turs., H. Smid, Paull., Kyll., P. Syv, Stephan., Müll., Oed., Vib., Lange), milturt (Paull., P. Syv), øretvinge (V. S. O.).
- **septentrionale** Sw. — **N.** St. Oles skjæg (Gunn., V. S. O., Horn.), Olai skjæg (Vib., V. S. O., Horn.), Olafs skjæg (V. S. O., Åsen); bén-, bejngras (Vib., Horn., Åsen).
- **Trichomanes** L. — **S.** Bergspring (Sv.bot., Wahlb., Fries), berglånke, stenbryt (Wahlb.), mjeltört (Sv.bot.). — **N.** Småblom (Gunn., Oed., V. S. O., Horn.) og i *Telem.* vesle Olavs skjæg (Wille).
- Aster Tripolium** L. — **S.** Strandkil (Fries). — **N.** I *Øreland* barhøvs-, barhovedsblomster (Gunn., Oed., Hamm., V. S. O., Horn.); strandurt, blåstjörna (Åsen). — **D.** Strandstjerneurt (Kyll., Müll., Oed., Vib., Horn.), blå stjerneurt (V. S. O.); strandaster, -asters (Lange, Rostr.); ved *Varde* kannek (Christens.).
- Astragalus glycyphyllos** L. — **S.** Bakksöta (Frank., Fries), lakritsrot (Till., Bromel., Fries), kloärt (Liljebl., Lilja), söt kloärt (Wahlb.) — **N.** Vild lakrits (Gunn., Hamm., Horn.). — **D.** Vild lakrits (Müll., Oed., Vib., Horn.).
- Atriplex** L. — **S.** Mældæ (Harpestr.), i *V. Götl.* mäl (Dial. vestrog.) og i *Ö. Götl.* mjäll (Rietz); molla, målla (Frank., Bromel., Till., Retz., Liljebl., Wahlb., Dalin, Gosselm., Fries, Rietz). — **N.** Mælde, melde (Gunn., Hamm., Schüb.), mjelte (Vib., V. S. O., Horn.), mjølne (Gunn., V. S. O., N. Lund). — **D.** Meld (Harpestr., Kyll., V. S. O.), således i *Vends.* (Blich.), mild (Turs., Paull.), mjeld, mjelde (H. Smid, Paull., Stephan.), melde, mælde (Vib., Rafn, Horn., Lange, Rostr.), således i *Thy* (Overg.), samt på *Sjæl.* og *Fjn* melder (Schiotz); på *Bornh.* malja (Bågøe) samt svinemalja og svinamilja (Bågøe, Holm); på *Falst.* mélurt (Mortens.); i *Thy* troldøvt (Overg.).

- Atriplex hortensis** L. — **J.** Gardasól (O. Olafs., Mohr, Gíslas., Grönd.). — **S.** I *Skåne* blodträd (Lilja). — **D.** Meldekål (V.S.O., Molb.), mélspinat (Jens.). — Sé iøvrigt slægtnavnene.
- **patula** L. — I *Skåne* gullfrö (Linn., Retz.), svinemolla (Retz., Liljebl.). — **N.** Svinemælde, -mjølne (Gunn., Hamm., Horn., N.Lund), i *Søndm.* svinekål (Gunn., Oed., Horn., Åsen); meldestok (Åsen). — **D.** Skovmeld (Kyll.), svinemelde, -mælde (Rafn, Horn., Lange, Rostr.), på *Langel.* og *Als* svinedil (H.P.Jacobs.).
- Atropa Belladonna** L. — **D.** Galnebær (Vib., Rafn, Horn., Lange, Rostr.).
- Avena** L. — **J.** Hafrar (Halld., Gíslas.), hafri (Grönd., Rietz), hafr Egilss., Rietz). — **S.** Haffra, haffre (16de og 17de årh., Dyb.), hafra, hafre (Linn., Sv. bot., Retz., Liljebl., Fries), således i *V. Götl.* (Ihre, Rietz), i *Skåne* (Lilja) og i *Blek.* (Gosselm.), samt på *Götl.* hafrä (Rietz); i *V. Götl.* og *Smål.* havre (Dial. vestrog., Rietz) og ved *Lima* i *Dal.* haver (Dial. vestrog., Säve, Dyb.); i det gamle sprog og i *V. Götl.* hagri (Rietz), i *Helsingl.* hagre, (hagrö) (Dyb., Rietz), som og i *Uppl.* (Dyb.), hagra* (Gothl. lag., Dyb.), lige som endnu i *Uppl.* (Rietz), på *Götl.* hagrä (Säve, Dyb.) og i *Finnskog* agre (Rietz); i *Jemtl.* hager (Dyb., Rietz), samt i *Ö. Dal.*, *Mora*, *Orsa* og i *Elfd.* ager, agär (Kröngsv., Säve, Dyb., Rietz). Axet eller vippen hedder i *Hall.* og *Skåne* ressma (P.Möll., Rietz), i *V. Götl.* resp, hafre-, havreresp, samt i *V. Götl.* og *Dal.* hafre-, haverbjällra (Ihre, Dial. vestrog.). Blomstervipperne kaldes ved *Femsjö* i *Smål.* resslor, havreresslor (Rietz). — **N.** Havre (Gunn., Oed., Hamm., N.Lund, Åsen), i *Søndm.* hævre, i *Indherr.* hagre, i *Helgel.* hægge, i *Valders* harve og i *Søndfjord* hærve (Åsen). — **D.** Haffre, hafre (Chr. Peders., Turs., H. Smid, Cold., Paull., Stephan.), havre (hauvre) (Oed., Vib., Rafn, Horn., Lange, Rostr.), som og på *Samsø* (F.Jacobs.), i *Thy* haure (Carstens.) og på *Bornh.* haura (Skoug.) eller havra (Bågøe); i *Sundev.* og *Angel* hav'er (Gammelg., Johans.) samt i *Sundev.* og på *Als* hauer, hov'er (Hennings., H.P.Jacobs.). Axet kaldes på *Sjæl.*, *Falst.* og *Fjn* rusme (V.S.O., Molb. Dial.), i *Angel* rusme, rysme (P.Möll.), og toppen i *Vends.* rigle, havrerigle (Molb. Dial.).
- **elatior** L. — **S.** Knylhafre (Linn., Sv. bot., Retz., Liljebl., Wahlb., Rietz), hafregräs (Sv. bot., Wahlb.) og franskt rajgräs (Lilja). — **N.** Draphavre (Gunn., Hamm., Horn., N. Lund), hesthavre og havregras (Åsen). — **D.** Havregræs (Kyll., Müll., Rafn, Horn.), på *Morsø* haurkåen (Molb. Dial.), draphavre (Rostr.) og fransk rajgræs (Vib., Horn., Carstens., Rostr.)

- Avena fatua** L. — **S.** Land(t)hafre (Linn., Sv.bot., Retz., Liljebl., Kröngsv., Wahlb., Dyb.); vild-, villhafre (Sv.bot., Retz., Liljebl.), således i *V. Götl.* (Linn.); hyppigst flyghafre (Sv. bot., Retz., Liljebl., Wahlb., Dyb.), således og i *Skåne* (Linn., Lilja), på *Götl.* flughagrä (Dyb., Rietz), samt i *Uppl.* og *Helsingl.* flughagre (Dyb.); i *Jemt.* somnhager? (Dyb.); i *Elfd.*, ved *Mora*, *Våmhus* og *Orsa* ljot-, liotagär (Arborel., Kröngsv., Säve, Dyb., Rietz); i *Ö. Dal.* ager (Säve, Dyb., Rietz) og ved *Lima* haver (Säve, Dyb.); lösta (1683, Dyb.). — **N.** Landhavre (Gunn., Oed., Hamm., Horn.), således tildels i *Agersh. st.* (Åsen); flúghavre (Vib., Hallag., Horn.), således i *Søndm.* (Gunn., Oed.), flúhavre (Oed., Horn., N.Lund), i *Telem.* flúg samt i *Berg. st.* flóg og flóghavre (Åsen, Schüb.), i *Silgjord.* floughavre (Wille) samt i *Trondhj. st. o. fl. st.* flou-, flauhavre (Gunn., Horn., Åsen); vildhavre (Gunn., Vib., Oed.); kryphavre og i *Åfjord* falhavre og rýghavre (Gunn., Oed., Horn.); *ost i landet* troldhavre og i *Hallingd.* svarthavre (Åsen, Schüb.); svinhavre og læthavre (Vib., Horn.). — **D.** Vildhavre (Cold., Kyll., Müll., Oed., Vib., Rafn, Horn.) og i *Thy* vild haure (Carst.); flyvehavre (Cold., Müll., Oed., Vib., Rafn, Lange, Rostr.) og fluhavre (Kyll., Oed., Vib., Rafn, Horn.); på *Bornh.* rompehavra (Bågøe); græshavre (V.S.O.); Lokes eller Lokkes havre (V.S.O., Molb. Dial.).
- **flavescens** L. — **S.** Gul-, gulhafre (Linn., Retz., Liljebl.). — **N.** Guld-, gúlhavre (Gunn., Hamm., Horn.). — **D.** Guldhavre (Rafn, Horn., Lange).
- **nuda** L. — **N.** I *S. Norge* gåshavre (Hamm.).
- **pratensis** L. — **S.** Änghafre, -hafra (Linn., Sv.bot., Retz., Liljebl.). — **N.** Enghavre (Gunn., Horn., N.Lund), draphavre, sølhavre (Gunn., Vib., Horn.); i *Dalene* grasbunk (Gunn.). — **D.** Enghavre (Horn., Lange, Rostr.).
- **pubescens** L. — **S.** I *Nerike* bakkhavre (Liljebl., Rietz).
- **sativa** L. — Foruden slægtnavnene: **S.** Den lyse og den mørke afart: hvithafre og svarthafre (Liljebl.). — **N.** Ligeledes hvithavre og svarthavre (Hamm.); en tidlig moden afart kaldes i *Søndm.* snarekörn (Ström, V.S.O., Horn.). — **D.** Gúlhavre (Rafn), hvid havre (Rafn, Blich.); den mørke afart: sort havre (Oed., Rafn, Horn.), grå havre (Rafn) og i *Vends.* fluebén (Blich.). Havre, sået i grönjerd, kaldes i *Ringk. amt* bårhavre og i *Slesv.* sórhavre; sået i røddet eller nybrudt jord, kaldes den i *Vends.* rø'havre (Molb. Dial.).

Avena strigosa Schreb. — **S.** Purrhafre (Retz., Liljebl.), i *V. Smål.* svarthavre og i *V. Sver.* taterhavre (Rietz.). — **D.** Purrhavre (Horn., Lange, Rostr.) og i *Angel* porhav'er (Johans.); vild havre og fluehavre (Horn.); i *halvøens magre egne* sort havre (Lange); ved *Skagen* klit? (Olavius).

Azalea procumbens L. — **J.** Saudmergr (Mohr, Horn., Hjaltal.). — **S.** Krepling (Liljebl., Wahlb., Fries); i *Dal.* fjällmyrten (Fries). — **N.** Hengbrisk (Oed., Hallag., Horn., Åsen), og høgnbrisk (Gunn., Hamm., Horn.), således i *Numed.* (Oed.); fjeldbrisk (Vib., Horn., Åsen), således i *Telem.* (Wille); kréplyng (Oed., Mohr, Horn., Åsen), i *Numed.* grépling (Åsen) og ved *Ål* i *Hallingd.* grép-gras (Schüb.!).

Ballota ruderalis Sw. — **S.** I *S. Sver.* bonässla (Fries), lige som på *Gottl.* (Rietz.). — **D.** Sort marru eller rubike (Kyll.); i *Holb. amt* nelde (Leth) og på *Falst.* blinde hedenelder (Koch, Mortens.).

Barbarea vulgaris R. Br. og **B. præcox** R. Br. — **S.** Vinterkrasse (Linn., Sv. bot., Retz., Liljebl., Wahlb.); vintergyllen*, sommargyllen (Fries); i *Uppl.* og *Nerike* ängkål (Fries). — **N.** Vinterkarse (Gunn., Oed., Horn.), kårskårel (Gunn., Horn., N. Lund). — **D.** Vinterkarse (Paull., Pontoppid., Müll., Vib., Horn., Lange).

Barbula. Sé Bryum.

Bartsia alpina L. — **J.** Lokasjodsbróðir (Olafs. o. Povel., Halld., Mohr, Hjaltal., Grönd.). — **S.** Rödskölla (Liljebl.), bergskälle (Wahlb.), svarthö (Fries).

Bellis perennis L. — **F.** Summardái (Landt). — **S.** Pytter (Linn., Sv. bot., Retz., Wahlb., Rietz), i *Smål.* og *Blek.* rödpytter (Rietz), lige som og den dyrkede blomst almindeligt kaldes således (Fries); i *Oxie herr.* i *Skåne* putte-, pottelys, -lyvs (Rietz); samt desuden i *Skåne* futteljus (Linn., Wahlb., Rietz) og ved *Mörarp sammesteds* fetteljus, egenlig vetteljus, (Fries, Rietz); den dyrkede hedder tusenskön (Sv. bot., Liljebl., Lilja, Gosselm., Fries) og tusenfröjd (Liljebl.) samt i *Smål.* tusing (Rietz). — **N.** Tusindfröjd (Gunn., Hamm., Horn.). — **D.** Fåtillivs (H. Smid, Paull., Stephan., Oed., Vib., Horn.), putibúg (H. Smid, Cold., Paull., Oed., Vib., Horn.). Gåseurt (Kyll., Müll., Oed., Vib., Horn.), således på *Sjæl.*, navnl. ved *Tisso* (Schiotz, H. P. Jacobs.), på *Falst.* (Koch, Mortens.) og på *Langel.* (H. P. Jacobs.); i *Holb. amt* gåseblomst (Leth), og gåseblommer (Horn.), således ved *Ålb.* (Beck); i *Thy* gås(e)leger, -lleger (Peters., Niels., Overg.), samt i *Thy* og på *Mors* gósljeg(ger),

(H. P. Jacobs., Schade); på *Sjæl.* lammeleger (Tang)?; fugleknude (V. S. O., Horn. 3). Tusindblommer (Stephan.); på *Fjn* tusindurt (Schiotz), lige som ved *Svendb.* og på *Thorseng* (H. P. Jacobs.); tusindfryd(er) (Cold., Paull., Kyll., Stephan., Müll., Oed., Vib., Horn., Lange, Rostr.), således ved *Ålb.* (Beck); tusinddyd(er) (Kyll., Müll., Oed., Vib., Horn.), således i *Vends.* (Blich.), i *Vestervig sogn* (Andres.) og i *Salling* (Peters.); tusindpitter (Paull., Oed.) og på *Samsø* tusenbetter (F. Jacobs.); på *Falst.* tusindpiger (Schiotz, Mortens., Koch), lige som ved *Varde* (Christens.), ved *Hadersl.* (J. Kok!) og på *Als* (H. P. Jacobs.). Mari(e)rose Paull., V. S. O.), på *Bornh.* marriblomma(r) (Bågøe, Bergst., Holm), i *Angel* marriblom(mer) (Johans.), ved *Logumkloster* marblom (Christens.), samt majblommer (Horn.). I *Sundev.* lotter (Gammelg.). S sammensætningerne med tusind og Marie betegne især den dyrkede, dobbelte blomst.

Berberis vulgaris L. — **J.** Þorn, þyrnir (Olafs. o. Povel., Mohr). — **S.** Surtorn (Frank., Till., Wahlb., Fries), således i *Sveal.* og *Göta.* (Rietz), berberis (Frank., Linn., Sv. bot., Retz., Liljebl., Wahlb., Lilja, Fries). — **N.** Berberis(se) (Hamm., Horn., N. Lund, Schüb.) og barberis(se) (Gunn.); ved *Christiania* balberrisp (Schüb.!). — **D.** Súrtörn (Paull., V. S. O., Horn.); berberis (Harpestr., Paull., Oed., Rafn, V. S. O., Rostr.), berberisse (Vib., Horn., Lange), således og på *Bornh.* (Holm), og på *Sjæl.* barbarisse (Schiotz).

Berteroa incana D. C. — **S.** I *Skåne* sandhvita (Retz., Rietz), lige som i *Ö. Götl.?* (Wahlb.).

Beta vulgaris L. — **S.** Rødbeta (Liljebl., Dalin, Eneroth), rød- og hvit-beta (Lilja). — **N.** Rødbede, -bete (Schüb.). — **D.** Bede (Turs., Stephan., Paull., Rafn, Horn.), rødbede (Cold., Paull., Müll., Rafn, Horn., Lange, Rostr., Schiotz) og i *Angel* røe berer (Johans.).

— — **rapacea** Koch. — **S.** Sokkerbeta, hvitbeta (Eneroth). — **N.** Runkelroe (Schüb.). — **D.** Runkelbede, sukkerbede (Horn.), runkelroe (Rafn, Lange, Rostr.).

Betonica officinalis L. — **S.** Jorthhumlæ (Harpestr.), jordhumle (15de årh., Fries); betonika (Sv. bot., Retz., Liljebl.). — **D.** Jorthhumblæ (Harpestr.), betonie (H. Smid, Paull., Kyll., Müll., Oed., Vib., Horn., Lange).

Betula L. — **J.** Birki (O. Olafs., Gíslas., Egilss., Jonss.), björk (Gíslas., Egilss., Jonss.). — **S.** Björk (Frank., Linn., Sv. bot., Retz., Liljebl., Wahlb., Dyb., Fries), således i *Ö Bottn.*, *Dal.*, *Vestml.*, *Kalmarl.* og *V. Götl.* (Rietz), i *Blek.* (Gosselm.) og i *Smål.* (Linn., Liljebl., Unand., Rietz, Fries), almindeligt også björke samt ved *Vámhus* i *Dal.* björtj, ft. björkär (Dyb.), i *N.* og *V. Bottn* bjerk (Unand., Rietz)

og i *Nylands län* i *Ö. Bottn* bjirk (Rietz); i *Ångerm.*, *Elfd.* og *Skåne* börk (Rietz), lige som i *V. Götl.* (Dial. vestrog, Dyb.), i *Skåne*, *Mell. Hall.* og på *Götl.* bärk (Säve, Dyb., Rietz), i *Ö. Götl.* berk (1766, Nygrén, Dyb.), i *Skåne*, *Blek.*, *S. Hall.* og i *Smål* berk, birk (Lilja, P. Möll., Rietz) og i *Helsingl.* bersk (Lenæus, Dyb.). — **N.** Björk (Gunn., Halld., Dorph, Hamm., Horn., Åsen), bjerck (Gunn., Halld., Hamm., Horn.), således i *Telem.* (Bloch, Wille), birk Gunn., N. Lund, Schüb.). — **D.** Birk, birketræ (Turs., H. Smid., Cold., Paull., Kyll., Stephan., Müll., Oed., Vib., Rafn, Horn., Beck, Lange, Schiotz), således og i *Angel* (Johans.), i *Thy* björk (Carstens.) og på *Bornh.* borkj (Skoug., Bågoe, Bergst.).

Betula alba L. (*B. verrucosa* Ehrh. og *B. odorata* Bechst. med afarter). — **J.** Birki, björk (Halld., Mohr, Hjaltal., Gíslas., Grönd.), rifhrís (Olafs. o. Povels., Halld., Mohr, Hjaltal., Grönd.). — **S.** Forskellige benævnelser ere: glasbjörk (Linn., Retz., Liljebl., Lilja), svallbjörk (Lilja, Fries), således *B. odorata* Bechst.? i *Götl.* (Rietz), fjällbjörk (Linn.), risbjörk, ornäsbjörk (Retz.); masurbjörk (Linn., Retz., Liljebl., Fries), i *Sveal.* marbjörk (Rietz), hängbjörk (Linn., Retz., Liljebl., Lilja) og slokbjörk (Sv. bot.). De sidste navne betegne hyppigst *B. verrucosa* Ehrh. En birk med tyk bark kaldes ved *Skaraby* i *V. Götl.*, ved *Stranda* i *Kalmarl.* og i *Vestml.* kartbjörk, ved *Tjust* i *Kalmarl.* katebjörk og ved *Jönks* i *Smål.* kåtbjörk (Rietz). Den yderste bark kaldes näfver (Liljebl., Dalin). Udvæxter på birkens og andre træers stamme kaldes i *V. Bottn?* jegar (Rietz). Blömsten hedder i *Hall.* lake (P. Möll.). Birkesaften har ved *Vämhus* navn af björksöta, i *Ingo herr.* i *Ö. Bottn* björkå, i *Ångerm.* og *Elfd.* börkja, ved *Hjernarp* i *Skåne* bärkelo og ved *Åsens* i *Elfd.* bärtsa (Rietz). — **N.** Følgende navne findes anførte: skjörbjerck, rönnebjerck (Hamm.), fjeldbjörk, -bjerck (Hamm., Wille), stejnbjörk, dunbjörk?, klungrebjörk og på fjeldene kjólbjörk (Åsen); hængebjerck og hengjebjörk (Hamm., Åsen); flambjörk (Hamm.) og valbjörk, -bjerck (Hamm., Wille, Åsen) ere vel kun enkelte træer med knudret og flammert véd; rifrís (Hamm., V. S. O.). Barken kaldes næver, nævr (Bloch, V. S. O., Wilse, Hallag., Åsen 1). Birkesaften hedder i *Telem.* bjærke (Wille), i *Agersh. st.* save (Wilse) og i *Söndm.* sæve (Ström, V. S. O.). De af tæt sammenvoxne grene dannede buske i birkens krone kaldes i *Söndm.* mare- eller mururís (Ström, V. S. O.); de hårde knuder eller udvæxter på træet og dets rødder benævnes birkeril og i *Söndm.*

rekke (V.S.O.), og tykke udvæxter på gamle træer simonsvíp (Hallag.). — **D.** Ungt birke- og bøgeløv kaldes maj (V.S.O.).

Betula nana L. — **J.** Fjallhrapi (Jonss.), fjallrapi (Egils., Jonss.) og fjalldrapi (Olafs. o. Povels., Halld., Mohr, Hjaltal., Egilss., Grönd., Jonss.). — **S.** Dvergbjörk (Sv. bot., Retz., Dyb., Fries), i *V. Smål.* horbjörk (Fries); myrbjörk (Sv. bot., Dyb.) og i *Elfd.* myorraís (Dyb.); i *Smål.* fredagsbjörk, -berk, -birk (Frank., Linn., Sv. bot., Retz., Liljebl., Unand, Fries, Rietz), i *Smål.* og *V. Dal.* långfredagsbjörk (Wahlb., Dyb., Rietz), i *V. Dal.* fredagsbuske (Rietz), ved *Fahlun* og *Sundborn* fredagslöf (Dyb.), ved *Ume* i *V. Bottn* fredagsris (Unand, Rietz), samt långfredagsris (Afzelius, Dyb.); i *V. Bottn* kjellingbjerk (Unand, Rietz) og i *Jemtl.* källing-, karringris (Wahlb., Rietz); i *Lappm.* ryp-, ripris (Linn., Sv. bot., Retz., Wahlb., Dyb., Fries) og ved *Skellefte* i *V. Bottn* rupris (Rietz); i *V. Bottn* klingris (Linn., Sv. bot., Retz., Wahlb., Rietz); i *V. Dal.*, ved *Järna* penningløv, -ris (Dyb., Rietz) og fjällbärsris (Rietz); i *Dal.* fjällrapa (Linn., Sv. bot., Retz., Liljebl., Wahlb., Fries, Rietz) og i *V. Dal.*, ved *Särna* fjällrep(e) (Dyb., Rietz); i *Verml.* vivang (Linn., Sv. bot., Liljebl., Wahlb., Fries, Rietz) og i *Norrl.* ryelträ (Sv. bot., Fischerström, Dyb.). — **N.** I *Sjordal.* fløbjörk (Åsen), iglebörk (Vib., V.S.O., Horn.), fjeldbjörk, -birk (Hamm., N.Lund); i *Søndm.* birke-, bjørkepors (Gunn., Oed., Halld., Hallag., Horn., Åsen); björkvesla (Gunn., Halld., Horn.), således i *Hekfjeld* (Oed.); i *Sogn* bjørkakjør (Åsen), i *Søndm.* kjær, kjær (Ström, V.S.O.), samt fjeldkjør (Åsen); fjeldris (Gunn., Halld., Horn.), således i *Gudbrd.* (Åsen), rypris (V.S.O.), i *Helgel.* minglerís (Åsen), og kje(r)ringrís (Gunn., Halld., Horn.), således i *Gudbrd.* (Åsen); i *Valders* kjeringrab og i *Hallingd.* rab (Åsen), rape (Vib., V.S.O., Horn.), i *Telem.* og *Numed.* rape og fjeldrape (Wille, Åsen), samt fjeldráp, (-rap) (Linn., Oed., Halld., Hallag., Horn.); i *Nordm.* fjeldsnære (Åsen); i *Trondhj. st.* flyndreløv og skillingsgras (Gunn., Vib., Horn.); i *Søndhordl.* kjesa (Åsen).

Bidens tripartita L. — **S.** Brunskära (Frank., Till., Linn., Retz., Liljebl., Wahlb., Fries), i *Bohusl.* brömsar (Linn., Retz., Wahlb., Fries). — **N.** Bræn(d)sle (Gunn., Dorph, Hamm., Horn.), brunskjær (Vib., Horn.), bröndskjær (N.Lund). — **D.** Brøn(d)sel (Kyll., Müll., Oed., Vib., Horn., Lange, Rostr.), skrædder (Vib., Horn.), i *Holb. amt* præstelús (Leth).

Blechnum Spicant Roth. — **F.** Blovgréas (Landt, Horn.). — **S.** Björnkam (Wahlb.), hambräken (Fries)? — **N.** I *Ö. Norge* kjekam

(Gunn., Oed., Horn.) og i *Siredal o. fl. st.* kje'-, kidkamb (Åsen); i *Nordl., Guldd., Sondm. o. fl. st.* bjønkam(b) og bjørnakamb (Gunn., Oed., Horn., Åsen) samt i *Telem.* bjønnekam (Wille); i *Nordhordl.* kambagrås (Åsen); lusegræs (Gunn., Oed., V.S.O., Horn.). — **D.** Milturt (Kyll., Müll., Oed., Vib., Horn.).

Blitum Bonus Henricus Mey. — **S.** God stolt Hindrich (Bromel., Rietz), stolt Henrik (Retz., Liljebl., Wahlb., Lilja) og god Henrik (Wahlb.); svinemålla (Till., Bromel., Rietz) og hundemålla (Bromel., Rietz), målla, i *V. Götl.* og *Smål.* mäll og i *Uppl.* nata(n) (Rietz); lungrot og mjölkrot (Retz., Wahlb., Fries), således det første navn i *Uppl.* og det andet i *Roslag.* (Linn., Liljebl.). — **N.** Stolt Henrik (Gunn., Hamm., N.Lund); vild spenat og vild kål (Vib., Horn.). — **D.** Stolt Henrik (Paull., Kyll., Müll., Oed., Vib., Rafn, Horn., Lange, Rostr.), således i *Angel* (Johans.), og ved *Skagen* Handrik (Olav.); gode Henrik (Paull., V.S.O.) og al-gode (Paull., P.Syv, Oed., Vib., Rafn, Horn.); lammeøre (V.S.O.), hundetunge (Horn.) og på *Mors* tuseøwt (Schade).

— **capitatum** L. — **D.** Jórdbærspinat (Lange, Rostr.).

— **glaucum** Koch. — **D.** På *Sejrø* ló (Leth).

Boletus L. — **S.** Tikka (Sv.bot., Liljebl.), således i *Uppl.* (Ihre), i *V. Bottn* tjuk (Unand), i *Jemtl.* tjuke samt i *Ångerm.* og *N. Bottn* tjuka (Rietz), i *Ångerm.* kjuka og i *Söderm.* kaxen (Ihre); i *Dal.* mjoksopp (Rietz). — **N.** I *Berg. st.* knøsk(e) og knysk(e), i *Ørked.* og *Telem.* kjuke (Åsen). Iøvrigt som Fungus.

— **bovinus** L. — **J.** Kúalubbi (Halld., Mohr, Hjaltal., Grönd.). — **S.** Kosopp (Wahlb., Rietz), i *Norrl.* kotikka, i *Helsingl.* mjölk-sopp og i *Dal.* mjoksopp (Rietz). — **N.** Kúsop, búsup (Gunn., Wille, Åsen), stórsop, röjrsop? (Åsen).

— **fomentarius** L., Polyporus Fr. — **J.** Tilberedt kaldes den fnjóskr og knjóskr (Rietz). — **S.** Tikka (Sv.bot., Retz.), således i *Dal.* (Linn.), fnøsktikka og bjørktikka (Wahlb., Rietz); i *V. Götl.* björk(e)-supp, -sopp (Linn., Sv.bot., Retz.); i *Elfd.*, ved *Vámh.* snjösktikka, -läppa samt i *Delsbo* og *Bjuråker sogn* i *Helsingl.* snjöskfokka eller sneskfukka (Rietz). Polyporus betulinus Fr., Dædalea Wahlb., har foruden de fleste af disse navne endnu følgende: fnösksvamp, kásna og björkkásna, i *V. Götl.* björkesupp, i *N. Bottn* snysksupp, i *V. Bottn* snjösktjuk, i *Dal.* snjösk-sopp og kurk-sopp samt i *Norrl.* kork-sopp, i *Ångerm.* og *N. Bottn* bjärktjuka og i *N. Bottn* gåstjuka (Rietz). Den tilberedte svamp hedder i *Verml.* knøsk, i *Nerike* knöske og ved *Vörö* i *Ö Bottn* knöstje; i *Söderm.*

og på *Gottl.* snyske*, endnu på *Gottl.* snöske samt i *Jemtl.* og ved *Nordmaling* i *V. Bottn* snösk eller snösh (Rietz); i *Helsingl.* snesk (Dyb., Rietz); i *Dal.* snjosk eller sniosk, i *V. Bottn* snusk og i *V. Götl.* snuske (Rietz). — **N.** Knøsk (Gunn., Oed., Åsen), i *Søndm.* og *Berg. st.* knjøsk, knyska (Åsen 1 og 2), i *Søndhordl. o. fl. st.* knósk, i *Hardang.* og *Voss* knjósk og i *Sætersd.* njósk (Åsen 1 og 2), knúsk (Åsen) og i *Telem.* knuskegås (Wille); ildsop (Gunn., V. S. O.), soptønder (Gunn.). De fleste af disse navne betegne den tilberedte svamp.

Boletus igniarius L., Polyporus Fr. — **S.** Fnöske (Rietz), fnösk-tikka, -sopp (Sv. bot., Retz.) og i *V. Bottn* fnösktjuk (Unand); i *Helsingl.* fokka; i *Bohusl.* finneköd og på *Gottl.* finn(a)kyt (Rietz); tunder-, tønnersvamp (Wahlb.), således det sidste navn i *Sveal.* (Rietz). — **N.** Finknøsk, ildsop, soptønder (Gunn., Vib., Horn.). — **D.** Fýrsvamp (V. S. O., Molb., Schiøtz), ildsvamp (V. S. O.), svamp (Vib.).

— **luteus** L. — **J.** Reidikúla (Olafs. o. Povels., Halld., Mohr, Hjaltal., Grönd.).

— **suaveolens** L., Trametes Fr. — **S.** Sälgtikka, -sopp og sälg-, sällefokk (Sv. bot., Retz.), således det sidste navn i *Hall.* (Rietz), samt i *Helsingl.* säljefokk (Linn.); lukttikka (Sv. bot.). — **N.** Sælgepils (Gunn., Oed.), sælgjesop (Gunn.), luktsop og friersop (Gunn., Vib.).

— **suberosus** L., Dædalea gibbosa Pers., Trametes Fr. — **S.** I *Uppl.* hvittikka (Linn., Wahlb.); korksopp (Retz., Wahlb.) og i *Norrl.* sylsopp (Wahlb., Rietz). — **N.** Hvitknøsk (Gunn., Vib.), i *Berg. st.* kviteknøsk (Åsen 1), i *Helgel.* kvitknyska og kvitsop, i *Ørked.* knøskekjuka og i *Telem.* kjuka (Åsen); blótknøsk (Gunn.); sopkork (Gunn., Oed.), formesop (Gunn.) og knivsop (Åsen 1); i *Smålenene* káta (Topogr. Journ., V. S. O., Åsen); i *Telem.* bjerke-gås (Wille).

— **subsquamosus** L. — **S.** I *Dal.* fiálltikka (Wahlb.).

Borrage officinalis L. — **D.** Borake (Harpestr.), boragen (Rafn, Horn.), bor(r)as (H. Smid, Kyll., Stephan., Horn.), og borasurt (Rafn); engnødder (Moth, V. S. O.); præstepig (Rostgård, V. S. O.).

Botrychium lunaria Sw. — **J.** Túnglurt (Olafs. o. Povels., Mohr, Hjaltal., Grönd.). — **S.** Låsgräs (Frank., Till., Sv. bot., Retz., Liljebl., Wahlb., Lilja, Fries); fjätterört (Wahlb., Dyb.), og fjettergräs (Fries); ved *Lima* gukkugräs (Dyb.); ved *Lund* og *Malmö* vårbräken (Ask, Dyb.). — **N.** I *Telem.* marilykel, -lykjel, -lykjur (Wille,

Horn., Åsen), i *Numed.* marinykjel, ved *Våge* i *Gudbrd.* murinykjel og ved *Slidre* i *Valders* murilykjel (Åsen). — **D.** Månerude (Paull., Kyll., Müll., Oed., Vib., Horn., Lange, Rostr.).

- Brassica L.**, især **B. oleracea L.** — **J.** Kål (Halld., O. Olafs., Jonss.). — **S.** Kål (Linn., Dial. vestrog., Liljebl., Dalin, Fries, Rietz), i *V. Götl.* og *Blek.* koul, kaul (Dial. vestrog., Rietz) og på *Götl.* kal (Rietz). Stængelen kaldes kålstokk, i *V. Götl.* kål-, kaulknabb(e), i *V. Götl.* og *Dal.* kaul-, kålstrånk (Dial. vestrog., Rietz) og på *Götl.* kalstronk (Fries). — **N.** Kål (Gunn., Hamm., N. Lund). — **D.** Kål (Harpestr., Chr. Peders., Turs., Cold., Stephan., Horn., Lange, Rostr.), således på *Bornh.* (Holm), i *Slesv.* (J. Kok) og i *Angel* (Johans.); i *Valsbøl* ved *Flensb.* plant (Feilb.), da den er den eneste urt, som plantes i haverne. Den tykke stængel kaldes kålstok, -stikke, -strunk (V.S.O.), således på *Falst.* strunk (Molb. Dial., J. Kok), i *Slesv.* strug (Outzen, Molb. Dial.) og på *Fjn* stavne (Moth, Molb. Dial.); en tynd, afstrøgen kålstilk kaldes i *Slesv.* skranke, skrinkel (Outzen, Molb. Dial.).
- **campestris L.** — **F.** Lindbindla (Horn.). — **S.** Åkerkål (Retz., Liljebl., Wahlb., Lilja), således i *Smål.* (Linn.) og i *Blek.* (Gosselm.), samt i *Skåne* og *Hall.* agerkål (P. Möll., Rietz); kurr'k (kiddik) (Fries 1). — **N.** Åkerkål (Gunn., Oed., Hamm., Horn., N. Lund, Åsen), åkrekål (P. Möll.), i *Søtersd.* åkreblom, samt i *Østerd.* og *Toten* brestkål (Åsen). — **D.** Akerkål (Harpestr.)? agerkål (Horn., Lange, Rostr.), således på *Bornh.* (Holm), på *Sjæl.* (Schjötz), på *Falst.* (Mortens, Koch) og ved *Ålb.* (Beck); på *Ærø* agerspir (Hübertz); ågerkål (Horn.); vild kål (Kyll., Müll., Oed., Vib., Horn.); i *d. nord. Jydl.* sletkål (Nyboe, V.S.O.), således i *Thy* (Ågrd., Carstens., Overg.) og i *Vestervig sogn* (Andres.). Kid(d)ike (V.S.O., Horn.), således på *Lål.* (Andres.) samt i *Vorbasse* og *Hejnsvig sogne* (Frost); på *Langel.* og i *Sundev.* kiddik (J. Kok, Gammelg.); i *Slesv.* og *Angel* kirrik, kurr'k (J. Kok, Johans., Feilb.), lige som ved *Ribe*, i *Sundev.* og *s. v. for Flensb.* (Feilb.). Gule urter (Horn.), samt i *Vends.* og *Salling* knop (Blich., Peters.)? Frøet kaldes månedsfrø (V.S.O.), i *Holb. amt* kórnfro (Leth) og på *Samsø* spírfro (F. Jacobs.).
- **Napus L.** — **S.** Olieplanten kaldes i *Skåne* og *Blek.* rapsat (Linn., Liljebl., Lilja, Gosselm., Fries), raps, kålraps (Eneroth). Roeplanten hedder långrofva (Frank., Till., Fries), gotlandsrofva (Linn., Retz., Liljebl., Fries), på *Götl.* åkerrofva (Linn., Liljebl., Wahlb.), i *Roslag.* spillrofva (Linn.), spyrofva (Rietz) og stikkrofva (Retz.). —

- N. Olieplanten kaldes kålraps og roeplanten kålrabi (Schüb.). —
- D.** Raps (V. S. O., Lange, Rostr., Schiøtz), således og på *Bornh.* (Holm) og i *Angel* (Johans.); rapsæd (Vib., V. S. O., Horn.). De efter tærskningen tilbageblevne skulper kaldes paa *Langel.* smæller (Molb. Dial.). Roeplanten hedder kålrabi (Lange).
- oleracea L. — Sé slægtnavnene.
- — **capitata** DC. — **S.** Hvitkål (Liljebl., Dalin), hufvudkål (Eneroth); den røde afart hedder rødkål (Liljebl., Eneroth) og i *V. Götl.* blåkål (Ihre); andre afarter ere savojskål og kruskål (Liljebl., Dalin). Et lille kålhovede kaldes i *V. Götl.* veska (Ihre) og den sorte rod på enkelte hvidkålplanter i *Ö. Götl.* brännerot (Rietz). — **N.** Hovedkål, hvidkål; afarter ere rødkål, spidskål, savojskål og rosenkål (Schüb.). — **D.** Kabudskål (Turs., Cold., Stephan., V. S. O.), krabusekål (H. Smid), hvidkål (Paull., V. S. O., Horn. 1, Jens.), hovedkål (V. S. O., Jens.). De bekendteste afarter ere: rødkål (H. Smid, Stephan., V. S. O., Horn. 1, Jens.) eller blåkål (Turs.); spidskål (V. S. O., Jens.); [sukkerkål (V. S. O.); savojskål (V. S. O., Horn. 1, Jens.) med afarten rosenkål (V. S. O., Jens.); kruskål (V. S. O., Horn. 1), kniplingskål (V. S. O.) eller fjérkål (Horn. 1).
- — **acephala** DC. — **S.** Grönkål (Lilja, Eneroth), blå'kål o: bladkål (Liljebl., Rietz). — **N.** Grönkål (Schüb.). — **D.** Grönkål (Paull., V. S. O., Horn. 1, Jens.). Blege, hvidagtige grönkålsplanter kaldes i *Jydl.* lígkål (Moth., V. S. O., Olav.); en grönkålspire hedder ved *Skagen* köje (Olav., Molb. Dial.); en kogt kålstok pende (Moth., V. S. O.).
- — **botrytis** DC. — **S.** Blomkål (Liljebl., Dalin) og afarten sparis-kål (Eneroth). — **N.** Blomkål og en afart brokkoli (Schüb.). — **D.** Blomkål (V. S. O., Horn. 1, Jens.). En afart kaldes aspargeskål eller brokkoli (Jens.).
- — **Caulo-Rapa** DC. — **S.** Rotkål (Dial. vestrog., Liljebl., Dalin), kålrot (Ihre, Dial. vestrog., P. Möll.), kålrabi (Liljebl., Eneroth); i *V. Götl.* rot(a)bagge (Ihre, Dial. vestrog.), samt i *Skåne* og *Hall.* rabba (Lilja, P. Möll.). Bladet kaldes i *Ö. Götl.* blast, i *Söderml.*, *Nerike* og *Blek.* blaster og i *Nerike* i ft., blastrar, blästrar (Rietz). — **N.** I *Örked.*, *Gudbrd.*, *Telem. o. fl. st.* kålrót, eller almindeligst kålrabbe, rabbe (Åsen 1 og 2); overjords-kålrabi (Schüb.). — **D.** Ródkål (V. S. O., Jens.), således i *Thy* (Molb. Dial.), roekål, kålroe, kålrødder (V. S. O.), kålrabi (V. S. O., Horn. 1, Jens., Rostr.).
- **Rapa** L. — **J.** Næpa, næpur (O. Olafs., Gíslas., Jonss.). — **S.** Rofvekål (Liljebl., Dalin), rofva (Lilja, Dalin, Fries), hvitrofva

(Dalin, Rietz), i *Smål.* rova, på *Gott.* rogä (Rietz), i *Skåne* roa (Lilja), samt i *Skåne*, *Hall.* og *Blek.* rabba (Rietz). Borsfeldska og markiska rofvor ere afarter (Retz.). Roens og andre lignende jordfrugters skal kaldes i *N.* og *V. Bottn*, *Helsingl.*, *Medelp.* og *Dal.* flas (Ihre, Rietz) og i *V. Bottn* fnas (Rietz). — **N.** Napi (Hallag.), næpe, næpa (Oed., Hallag., Horn., Åsen), således i *Telem.* (Bloch) og i *Agersh. st.* (Wilse); i *Bergen st.* også undertiden rova (Åsen 1). — **D.** Roe, roer (Turs., H. Smid, Paull., Stephan., V. S. O., Horn. 1, Jens.), således og i *Angel* (Johans.), rofve (Cold., Paull.), ved *Tønder* råv og i *Angel* røv (J. Kok). Afarter ere: hvid(e)roer (V. S. O., Horn. 1, Lange, Rostr.) eller majroer (V. S. O., Horn. 1, Jens.), høstroer (Horn.), burfelsroer (Paull.) eller botfeltske roer (V. S. O., Horn. 1, Jens.), markske roer (Horn. 1, Jens.), turnips (Horn. 1, Rostr.) eller markroer (Horn. 1).

Briza media L. — **S.** Darr (Linn., Sv. bot., Retz., Liljebl.), darr(e)gräs (Frank., Till., Sv. bot., Retz., Liljebl., Wahlb., Fries), således i *Uppl.* (Linn.) og i *Blek.* (Gosselm.); skälfvegräs (Frank., Till., Sv. bot., Retz., Wahlb., Lilja, Fries), således i *Nerike*, *Smål. o. fl. st.* (Rietz); på *Gott.* bäfvegräs (Linn., Sv. bot., Retz., Wahlb.), i *Nerike* frostagräs og i *Åsbo herr.* i *Skåne* stagerhvain (Rietz). — **N.** Befvergræs (Gunn., Oed., Hamm.) og bævregræs (Horn., N. Lund); kjærlighedsgræs (Gunn.); i *Telem.* fjeldskarv (Wille, Horn.). — **D.** I *Sundev.* og *Angel* biffergræs (Hennings., Johans.), befvergræs (Kyll., Müll., Oed.), bævregræs (Horn., Lange, Rostr.), således på *Sjæl.* (Schiötz), samt rystegræs (V. S. O., Horn.), således ved *Svendb.* (H. P. Jacobs.); hjertegræs (Rostr.), således på *Bornh.* (Holm) og på *Falst.* (Koch, Mortens.); kjærlighedsgræs (Kyll., Müll., Oed., Vib., Horn., Schiøtz) og kærliggræs (Schiøtz); på *Sejro* hareskæg (Leth).

Bromus L. — **S.** Losta, låsta (Linn., Sv. bot., Retz., Liljebl., Lilja, Fries). — **N.** Svimling (Gunn., Oed., Hamm., N. Lund). — **D.** Hejre (Kyll., Vib., Rafn, Horn., Lange, Rostr., Schiøtz, Mortens.).

— **arvensis** L. — **F.** Sina (Landt). — **S.** Renlostta (Linn., Retz., Liljebl., Lilja). — **N.** Rénsvimling (Gunn., Hamm., Horn., N. Lund). — **D.** Silkegræs, blåtop (Rostr.).

— **mollis** L. — **S.** Luddlostta (Retz., Liljebl., Lilja), således i *Blek.* (Gosselm.). — **D.** Havregræs (Kyll.), især i *Vends.* (Horn.), på *Falst.* hejregræs (Koch), i *Thy* rajgræs (Carstens.) og på *Bornh.* græsgarsa (Bergst.).

Bromus secalinus L. — S. L o s t a, lå s t a (rå g l o s t a) (Frank., Sv.bot., Retz., Liljebl., Kröngsv.; Wahlb., Fries), således i *Sveal.* (Linn., Retz.), i *Uppl.* (Ihre, Fries) og i *Blek.* (Gosselm.); l ö s t a (Dial. vestrog., Sv. bot.), således og i *Uppl.* (Linn., Liljebl.); i *V. Götl.* l ö x a (Ihre, Dial. vestrog., Wahlb.) og ved *Göteborg* l y x a (Linn., Wahlb.). I *Ö. Götl.* s v i n g e l (Frank., Ihre, Fries), i *Smål.* rå g s v i n g e l (Liljebl.), i *Ö. Götl.* og *Smål.* s v i n d e l (Rietz), i *Ö. Götl.* s v i n n e l (Liljebl.), lige som i *Blek.* (Rietz); i *Elfd.* s v i m b l (Kröngsv.) og i *Dal.* s v e m m e l (Linn., Sv. bot., Liljebl.). I *V. Götl.* f a x e (Linn., Ihre, Dial. vestrog. Sv. bot., Retz., Liljebl., Fries), som og i *Verml. o. fl. st.* (Rietz); k a x e (Wahlb.). På *Götl.* g å s h a f r e (Linn., Sv. bot., Retz., Liljebl., Fries), i *Skåne* g a s s e (Linn., Sv. bot., Retz., Liljebl., Wahlb., Lilja, P. Möll., Fries, Rietz), lige som i *Hall.* (P. Möll., Rietz), samt på *Bornh.* g a s a (Adler) og g a r s a (Bågøe, Bergst., Holm); i *Nora bergslag* og *Nerike* k l a s e (Ihre, Rietz). — N. R u g s v i m l i n g (Gunn., Dorph, Oed., Hamm., Horn., N. Lund); l o d h a v r e (Dorph, Oed., Horn.), således ved *Strinden* (Gunn.); h a v r e g r æ s, - g r å s (Dorph, Horn., Åsen), således i *Søndm.* (Gunn., Oed., Hamm.); i *Smålenene* f a x (Vib., Horn., Åsen). — D. H e j r e (Turs., Kyll., Müll., Oed., Rafn, Horn., Lange, Rostr., Schiøtz), således på *Falst.* (Koch), i *Vends.* h e j ' r (Diget), lige som i *Mell. Slesv.* og *Angel* (J. Kok!, M. T. Lange), og i *Angel* h é ' (Johans.); h e j r e h a v r e (Vib., Rafn, Horn.); g a r s e (Turs.) og på *Bornh.* g a r s a, g a s a (sé Svensk).

Brunella vulgaris Mönch. — S. I *Ångerm.* og *Dalsl.* b r u n ö r t (Wahlb., Fries, Rietz); s k o g s h u m l e (Retz., Wahlb., Lilja), således i *Dalsl.* (Liljebl., Kröngsv.?), og i *Dal.* j o r d h u m l e (Fries); k ä r i n g r o k k (Retz.). — N. B l å k o l (l e) (Oed., Horn., N. Lund, Åsen) og b l å - s k ú v (Åsen); i *Indherr.* ø l k a l (Gunn., Oed., Horn.); k j æ r i n g r o k (Oed., Hamm.); i *Telem.* k o m s a r e n (Wille.). — D. B r u n e l (l e) (Paull., Kyll., Oed., Vib., Horn., Rostr.) og p r u n e l (l e) (Paull., Vib., Horn., Lange), således ved *Ålb.* (Beck); r a d h e l (H. Smid) og på *Læsø* r a h é l, r a c h e l, r a h e l s u r t (V.S.O.); i *Thy* v i l d h u m l e (Overg.).

Bryonia alba L. — S. H u n d r o f v a (Frank., Till., Sv. bot., Retz., Liljebl., Wahlb., Gosselm., Fries), g ä r d s g ä r d s r o f v a (Sv. bot.) og i *Skåne* t y s k a r o f v o r (Lilja); k v e s r o t (Sv. bot., Liljebl., Wahlb., Fries); h ä l g e r e f v a (Wahlb.); v i (v) e n d e l (Fries)? — D. V a l s k e r o e r (H. Smid) og v a l s k r o f v e eller r o v e (Paull., Kyll., Rafn); v i l d v i n t r æ (Paull.) og v i l d e d r u e r (Paull., Rafn); h u n d e b æ r (Kyll., Müll., Oed., Vib., Rafn, Horn.) og g a l l e -, g a l d e b æ r (Kyll., Müll., Oed., Vib., Rafn, Horn., Lange, Rostr.).

- Bryum L.** — **S.** Rymossa (Retz., Liljebl.). — **N.** Skrena (Gunn., Åsen), stutmose, småmose (Åsen).
- **cæspiticium L.** — I *Telem.* gouksmær (Wille).
- **hypnoides L.**, *Grimmia canescens* og *lanuginosa* Müll. — **F.** Dyngimosi (Landt). — **N.** Dynmosse, -skrena (Gunn.).
- **rurale L.**, *Barbula ruralis* Hedw. — **S.** Takmossa (Sv.bot.). — **N.** Tagskrena, gråskrena (Gunn.). — **D.** På *Falst.* tågmos (Mortens.).
- **truncatulum L.**, *Pottia eustoma* Ehrh. — **N.** Salomons isop (Gunn.) og Salomons visdom (Vib.).
- Bunias orientalis L.** — **S.** Ryssar, ryssgubbar (Fries), således i *Uppl.* (Rietz), og *sammesteds* bunaris (Fries); långrofva (Wahlb.); i *Verml.* spillrovor og spyrovor (Rietz).
- Butomus umbellatus L.** — **S.** Blomvass (Sv.bot. Liljebl., Wahlb., Fries), blomsäf (Sv.bot.), säfja-, äfjablomma (Lilja, Fries); vatten-, vassviol (Sv.bot., Wahlb.). — **N.** Sævblom, vasfiol (Gunn., Hamm., Horn.). — **D.** Brudelys (Vib., Lange, Rostr.), således på *Bornh.* (Rafn, Horn., Holm).
- Buxus sempervirens L.** — **J.** Sortulyng (O. Olafs., Gíslas.). — **S.** Buxbom (Liljebl., Dalin, Eneroth). — **D.** Busbom (Turs., H. Smid, Chr. Peders., Rafn, Molb., Horn.), således i *Angel* (Johans.), og *buxbom* (Cold., Paull., Stephan., V.S.O., Horn.).
- Byssus cryptarum L.** — **N.** Sejgmjøl, -mjølning og hølmmjøl (Gunn., V. S. O.).
- **Jolithos L.**, *Chrooleipus* Ag. — **S.** Violsten (Wahlb.). — **N.** Fiolstén (Gunn.). — **D.** Violstén (Rostr.!).
- **lanuginosus L.** og **B. flos aquæ L.**, *Anabæna* Bory. — **J.** Sly (Halld.) og den sidste i *Ångerm.* stadun (Linn., Rietz). — **N.** Sjøskind (Gunn., V.S.O.), vas-, vatnblom, vasmjøl og fiskglunga (Gunn., Halld.). — **D.** Troldegrød (Rostr.!).
- **phosphoreus L.** — **S.** Lysved, lysglunga (Dyb.), i *Ö. Götl.* skatt-elds-ved (Ihre, Dyb., Rietz), i *Smäl.* ugleved (Linn., Dyb.) og i *V. Götl.* oggleved (Hof, Dyb.). — **N.** Uglevéd (Gunn.).
- **pulverulentus L.** — **N.** I *Telem.* jyvremél (Wille).
- **saxatilis L.**, *Lepraria segestria* Ait. — **N.** Sténblom, skárdække, haursvamp (Gunn., V. S. O.) og i *Telem.* svartmosse (Wille).
- **velutinus L.**, *Protonema velutina* Ag. — **J.** Leysingarsly, yfiar (Halld.).

- Cakile maritima** Scop. — **N.** Strandsinnep, -sennep (Gunn., Oed., Mohr, Hamm.); strandreddike (Gunn., Oed., Mohr), og i *Søndm.* vild reddike (Oed.); fjørekål (Åsen). — **D.** Strandkarse (Pontoppid., Müll., Oed., Horn.), strandkål (Vib., Horn.), strand-sennep (Lange), strandreddike (Rostr.) og på *Bornh.* strånlaköjer (Bågoe).
- Calamagrostis** Adans og **Arundo** L. — **S.** Rör (Linn., Liljebl., Lilja, Fries). — **N.** Röjr (Gunn., Horn., Åsen), rör (Hamm., N. Lund). — **D.** Rór (Cold., Vib., Rafn, Horn., Molb., Lange).
- **Epigejos** Roth. — **S.** Bergrör (Linn., Retz., Liljebl.), således i *Nerike* (Rietz). — **N.** Bergröjr (Gunn., Horn.).
- **lanceolata** Roth. — **S.** Grenröjr (Linn., Sv. bot., Retz.), i *Kalmarl.* bladhven (Liljebl.) og i *Elfd.* bjærgåltåda (Kröngsv.). — **N.** Buskröjr (Gunn., Horn.).
- Calendula officinalis** L. — **S.** Ringblomma (Linn., Retz., Liljebl., Fries); i *Skåne* solsvikka (Linn., Liljebl.) og solsikka (Lilja), vild solsikka (Retz.). — **N.** Ringblom (Oed., Dorph, Hallag.). — **D.** Sólsikke (Turs., H. Smid, Paull., Stephan., Oed., Moth., Rostgård, V.S.O., Horn.), således på *Bornh.* (Holm) og i *Holb. amt* (Leth); morgenfro (Cold., Paull.), således i *Angel* (Johans.), morgenfrue (V.S.O., Horn., Lange, Schiøtz), således på *Falst.* (Koch) og på *Samsø* (F. Jacobs.).
- Calla palustris** L. — **S.** Elgemåss, vatnmåss (Frank., Fries); måss (Frank., Sv. bot., Retz., Fries), således i *Ö. Bottn* (Linn., Liljebl.), i *N. Sver.* mäsja, mäsne (Wahlb.), missne (Retz., Liljebl., Wahlb., Fries), således i *V. Bottn* (Linn., Liljebl.) og i *Blek.* (Gosselm.); i *Nerike* mosserot (Wahlb., Rietz); *Åsheda* i *Smål.* svinapeta (Rietz). — **N.** Misne (Gunn., Hamm., Horn.); brenrót (Gunn., Horn.); myrblom (Vib., Horn., N. Lund), således i *Eger* (Ström, Åsen), og ved *Toten* myrkongle (Åsen); i *Telem.* butelgras (Wille, Horn., Åsen); i *Smålenene* bjønblekke og kublekke (Åsen). — **D.** Vandingefær (Pontoppid., Müll., Oed., Vib., Horn.), mysse (Oed., V.S.O., Horn., Lange, Rostr.).
- Callitriche** L. — **F.** Spögvagréas (Landt). — **S.** I *Smål.* lonke, lánke (Fries, Rietz). — **N.** Prikle (Gunn., Hamm.), myrbrua (Gunn.), vatsgrás, -arve og vejtegrás (Åsen). — **D.** Vandstjerne (Vib., Horn., Lange, Rostr.) og på *Falst.* grøde (Mortens.).
- Caltha palustris** L. — **J.** Lækjasóley (Olafs. o. Povels., Halld., Mohr, Hjaltal., Grönd.), hófblaðka og hófgresi (Halld., Mohr, Hjaltal.,

Jonss., Grönd.). — **F.** Sovl-eja, solja (Landt) og sóleya (H. P. Holm). — **S. I N. Hall.** kabbaloga (P.Möll.); kabbalök (Sv. bot., Retz.), således i *Smål.* (Linn., Fischerstr., Dyb.), i *Götal.* (Wahlb.) samt i *Hall.* og *Skåne* (P.Möll., Lilja); kabbelök (Frank., Fries), således i *V. Götl.* (Ihre, Dial. vestrog., Wahlb.), og ved *Femsjö* i *Smål.* krabbelök (Fries); kabbelek(a), kabbleka (Till., Liljebl., Fries), således i *Skåne* (Linn.) og i *V. Götl.* (Linn., Fischerstr., Dyb., Rietz); kalfleka (Sv. bot., Retz., Dyb., Fries), således i *Sveal.* (Linn.), i *Götal.* (Wahlb.) og i *Blek.* (Gosselm.); kalföga (Till., Dyb.); i *Skåne* koplade (Rietz) og i *Vestml.* fålsungefötter (Linn., Retz., Wahlb., Rietz). Ved *Slöinge* og *Kidron* i *Hall.* samt i *Helsingl.?* gula-låker (P.Möll., Rietz) og i *Södertörn* i *Söderml.* gulnakke (Dyb., Rietz). Mjölksblomma (1686, Dyb.), i *Medelp.* og *Norrl.* mjölksblomster (Linn., Wahlb., Dyb.), i *Uppl.* og *Norrl.* mjölkrosor, -sor (Linn., Sv. bot., Retz., Dyb., Rietz), samt trimjök(s)gräs, et gammelt navn, (Retz., Wahlb., Fries), således i *Ängerm.* (Linn., Rietz); desuden smörbloma, -blomster (Frank., Bromel., Rietz) og i *Norrl.* smörfånga (Wahlb., Dyb., Rietz). Bækkeblomma (1683, Dyb.), ved *Mora* bäkkjebliommä (Kröngsv., Rietz), ved *Särna* i *Dal.* bäkkjeblomer (Kröngsv.), i *Ö. Bottn* kälablomå (Rietz) og ved *Gagnef* i *Dal.* näkktuppor (Kröngsv., Rietz). Ved *Leksand* i *Dal.* påsktuppor og ved *Orsa sammesteds* klåd-blomstri (Kröngsv., Rietz); i *Vestml.* og *V. Götl.?* skabbbloster (Dyb., Rietz), *Sollerön* i *Dal.* skopbliomä (Rietz) og ved *Lima sammesteds* törsk-, forskblomma (Kröngsv., Dyb., Rietz). — **N. I Søndm.** sólöje (Gunn., Oed., Dorph, Horn.), stor sólöje og dobbelt sólöje (Vib., Horn.), i *Valders* sylgjesóleje og i *Berg. st.* myrsóleja, gulsóleja og hovsóleja samt hovblom (Åsen). I *Solor* blek; i *Senjen* skolp og våtskolp (Åsen); i *Romsd.* bekkeblom (Oed., Vib., Horn.), i *Telem.* døleblom (Wille, Hallag., Åsen) og i *Ryfylke* sigablom (Åsen). I *Trondhj. st.* tremelks- og tremjölksblom og -blomster (Gunn., Oed., Dorph., Horn., N. Lund), i *Skogn* trimjölksblomster (Åsen), i *Trondhj. st.* tremjölksgräs (Dorph) og i *Smålenene* mjölkeblom (Åsen); smörblomster (Dorph, Hamm.) og i *Ringerige* smörblom (Åsen). Desuden kofivel (Dorph) og tyske kappers (Hamm.). Bladene kaldes i *Søndm. o. fl. st.* sólejhov, i *Søndfj.* hestehov og ryseshov samt i *Stjørdal.* gjeithams (Åsen). — **D.** Kabbeleje (Turs., Horn., Rostr.) og kabeleje (H. Smid, Stephan., Paull., Vib., Lange), således på *Fjyn* (Schiotz);

kabalej (Cold.), ved *Tissø* kabbeløj (H.P. Jacobs.) og i *Holb. amt* kabbeløg (Leth); kabeleg (Paull., Kyll., Vib.), kabbeleg (Oed.) og på *Mors* kabbeljeg (Schade); kabbelege (Horn.), i *Vestervig sogn* kabeleger (Andres.) og i *Thy* kabbelljeger (Overg.); i *Vends.* kaveleger (Blich.), i *Ringk. amt* kavaleger (Fausb.), i *Ringk. og Ribe amter* kavelljeger (Fløe) samt i *Thy* kavveljægger og kavlieger (Overg., Peters.); s. og ø. for *Ålb.* kabelegner (Ottes.), i *Salling* kablinger (V.S.O.) og ved *Logstor* kavlinger (Overg.), lige som i *Salling* og på *Mors* (Peters.). Kóblomme (Paull., Kyll., Müll., Oed., Vib., Horn., Rostr.), således i *Mell. Slesv.* og *Sundev.* (J. Kok!, Gammelg.), og ved *Varde* kúblomst (Christens.); engeblomme (Paull., Kyll., Oed.), og i *Vestervig sogn* engleger (Andres.); smörurt (Kyll., Müll., Oed., Vib., Horn.), således på *Falst.* (Koch), samt på *Bornh.* og i *Sundev.* smörblomst (Holm, Hennings.). S. og ø. for *Ålb.* åbne kabusser (Ottes.).

Calluna vulgaris Salisb. — **J.** Lýng (Hjaltal., Egilss., Grönd., Jonss.), beitolýng (Olafs o. Povels., Halld., Mohr, Hjaltal., Grönd., Jonss.). — **F.** Lingur (Landt, Horn.). — **S.** Ling* (Wahlb., Fries), således endnu i *Dal.* (Arborel., Dyb.), i *Medelp.* rossling (Linn., Sv. bot., Retz., Wahlb., Liljebl., Rietz) og i *Delsbo sogn* i *Helsingl.* linje (Rietz); lýng (Herraúds og Bosas saga, Dyb.), således også i *Helsingl.* (Linn., Sv. bot., Retz., Liljebl., Wahlb.) og i *N. Bohusl.* (Dyb.), i *Norrl.* råstlynge (Vasenius, Dyb.) og ved *Särna* i *Dal.* lyngje (Kröngsv.); i *Bohusl.* löng (Linn., Retz., Wahlb.), lige som i *V. Götl.* og *Tjörn* (Dyb.); sædvanligst ljung (Frank., Till., Linn., Sv. bot., Retz., Liljebl., Wahlb., Kröngsv., Lilja, Gosselm. Fries, Rietz), klädkvasteljung (1691, Dyb.); ljong (Rietz). I *Ö. Götl.* gröne (Ihre, Wahlb., Rietz), som og ved *Lima* (Gézelius, Dyb.), i *Helsingl.* grön (Dyb., Rietz); på *Götl.* graun(e) (Linn., Ihre, Sv. bot., Retz., Säve, Dyb., Rietz); i *Elfd.* gråne, grånd (Kröngsv., Rietz), som og ved *Vámh.* (Dyb.), samt ved *Orsa* grånn (Kröngsv.), lige som i *Norrl.* (Vasenius, Dyb.); i *N. Bergslag.* grän og på *Götl., Garde sogn,* gränne (Dyb.). I *Ångerm.* moris (Linn., Sv. bot., Retz., Liljebl., Wahlb.). — **N.** Lyng (Gunn., Oed., Dorph, Wille, Hamm., Horn., N. Lund, Åsen) og ljung (Gunn., Oed., Horn.); bulyng (Gunn., Oed., Dorph, Horn., Åsen) og bustelyng (Dorph, Hamm., Horn.), således i *Telem., Romsd. o. fl. st.* (Wille, Oed., Åsen); i *Nordl.* hestelyng (Oed., Dorph, Horn.), roslyng (Gunn., Oed., Dorph, Horn.); røslýng (Dorph, Horn.), således i *Ørked.* (Åsen), samt i *Østerd. o. fl. st.*

ryslyng (Åsen), røskjelyng og røsbærlyng (Gunn., Oed., Dorph, Horn.), samt risplyng (Dorph, Horn.). I *Romsdal*. myrkreklyng, -ling (Oed., Dorph, Horn.). I *Nordl.* jammes søster (Gunn., Oed., Dorph, Horn.). — **D.** Ljung (Turs., H. Smid, Cold., Paull., Kyll., Oed., Vib.), i *Thy*, på *Mors* og ved *Varde* llyng, llyng (Schiotz, Overg., Christens.), almindeligt lyng (Paull., Stephan., Müll., Oed., V. S. O., Vib., Rafn, Horn., Lange, Rostr.), således på *Bornh.* (Holm), på *Falst.* (Koch), på *Sjæl.* (Schiotz), i *Vends.* (Blich.), ved *Ålb.* (Beck), i *Ringk. amt* (Fausb.) og i *Slesv.* (Schiotz), samt på *Als* llyng (H. P. Jacobs.); hedelyng (V. S. O., Lange, Rostr.), kostelyng (V. S. O.), llyngtop (Rafn, V. S. O., Horn.). På *Sjæl.* og *Fyn* gejl (Molb. Dial., Koch, Schiotz) og i *Angel* hé' (Hager.). De grove grene kaldes på *Falst.* skrub (Koch); blade, blomster og »frøknopper» i *Slet herr.* brum (Molb. Dial.).

Camelina foetida Fr. og **C. dentata** Pers. — **S.** Dodra (Sv. bot., Retz., Fries, Rietz), således i *Uppl.* (Linn.), lindodra (Retz., Liljebl., Wahlb.), således i *Dal.* (Kröngsv.), i *Nerike* dådra (Rietz.), samt dåddra (Dial. vestrog.); lindodder, -dådder (Sv. bot., Dial. vestrog.), således i *Helsingl.* (Linn.); i *Ångerm.* dåde (Linn., Sv. bot., Retz., Liljebl.); i *Nerike* dårlin (Liljebl., Rietz.); döre, döra (Sv. bot., Retz., Fries), således i *Skåne* (Linn., Liljebl., Lilja), i *V. Götl.* (Dial. vestrog.) og i *Smål.* (Linn.); i *Ö. Götl.* döbast, döbesta og dövest (Rietz.). På *Götl.* vill-lin (Linn., Sv. bot., Retz.) og i *V. Götl.* hörkarring (Linn., Dial. vestrog., Wahlb., Rietz.). — **N.** Lindotter (Gunn., Hamm.) og ved *Toten* linsyster (Åsen). — **D.** Vild hör (Kyll., Müll., Oed., Vib., Horn.), hundehör (Horn., Lange, Rostr.) og hundefrø (Horn.); gjér (Kyll., Müll., Oed., Vib., Horn.); dodder (Vib., Horn., Lange, Rostr.), på *Sjæl.* og i *Angel* döjjer (Schiotz, M. T. Lange), i *Vends.* dåer (Blich.), på *Falst.* døer (Koch), dor (Horn.), s. og ø. for *Ålb.* दौर, dor, dur (Ottes.), på *Fyn* dol (Schiotz), dovre (Vib., Horn.), på *Bornh.* dæura, deura, devra, devraurt (Skoug. Oed., Bågøe, Bergst.) og på *Falst.* dyre (Mortens.).

Campanula L. — **S.** Klokkæ (Linn., Liljebl.), således i *Blek.* (Gosselm.), klokker (Lilja, Fries 1), således i *Ö. Bottn* (Rietz.) og i *Dal.* klukkur (Kröngsv., Rietz.); i *Smål.* bjällor, skällor (Fries 1); de store arter kaldes i *Ö. Smål.* syssla (Rietz.). — **N.** Klokkæ (Gunn., Hamm., N. Lund). — **D.** Klokkæ(r) (Kyll., Vib., Rafn, Horn., Lange, Rostr., Schiotz), således og i *Angel* (Johans.) og på *Bornh.* klokkeblomster (Holm); ved *Ringk.* fingerbøl (Peters.) og på *Bornh.* finjebor (Bågøe).

- Campanula glomerata** L. — **S.** Ved *Danemora* Moses roser (Linn., Retz., Wahlb., Fries, Rietz.) og i *Skåne* sysla, sysler (Lilja, Fries), ligesom i *Ö. Smäl.* (Rietz). — **D.** Liden halsurt, vilde klokker (Kyll., Rafn, Horn.).
- **latifolia** L. — **S.** I *Kalmarl.* hässlekål (Fries) og i *Skåne* skogskål (Lilja). — **N.** Guppel (Gunn., Oed., Horn.), gople (Oed., Hamm.), i *Telem.* gople, gouple (Wille, Horn., Åsen), govle (Hallag.); i *Nordl., Lofoten* finnekål (Gunn., Oed., Hamm., Horn.); bjølle, bjødle (Hallag.) og stórklokka (Åsen). —
- **rapunculoides** L. — **D.** I *Holb. amt* fingerbøl (Leth).
- **Rapunculus** L. — **S.** I haverne (äkta) rapuntsel (Liljeb., Wahlb.). — **D.** Rapuntsel (Kyll., Müll., Oed., Horn., Lange). Også *C. persicæfolia* L. og *C. patula* L. kaldes hos Kylling rapuntsel.
- **rotundifolia** L. — **J.** Blåklukka (Olafs. o. Povels., Halld., Mohr, Hjaltal., Jonss., Grönd.). — **S.** Almindeligt, fra *Skåne* til *fjeldets snégrændse*, blomster (Dyb.); ved *Husby* i *Dal.* klokkeblommer (Dyb.) og ved *Floda* og *Näs sammesteds* klokkartupper (Kröngsv., Rietz.), klokka, klokkor (Linn., Sv. bot., Retz., Dyb.) og i *Vestml.* klokkur (Dyb.), i *Blek.* småklokkor (Aspegren, Dyb.), (*C. persicæfolia* L. i *Blek.* stora klokkor (Rietz)), blåklokkor (Wahlb., Fries), i *Skåne* öronklokka (Linn., Sv. bot., Liljeb., Wahlb.) samt ved *Höganäs* i *Skåne* og i *V. Götl.* örnaklokka (Dyb., Rietz), ängklokkor (Retz., Wahlb.), i *Ö. Bottn* kattklokkor (Rietz) og i *Elfd.* saluklukkur (Kröngsv., Rietz); ved *Mora* og *Vämhus* i *Dal.* saluskälla, -stjälla (Kröngsv., Rietz), ved *Femsjö* i *Smäl.* skällor (Fries) og ved *Järna* i *Dal.* skälltupper; i *Bohusl.* bjälla, i *Dal.* märebjälla (Linn., Sv. bot., Retz., Liljeb.), ved *Lima sammesteds* blåbjälla (Kröngsv.), i *Östbo herr.* i *Smäl.* dåmbjälla og i *Tägn sogn* i *V. Götl.* dunebjälla (Dyb., Rietz). På *Götl.* finger-, fingar-, fingurhatt(ar) (Linn., Sv. bot., Retz., Säve, Dyb., Rietz) og ved *Särna* i *Dal.* fingerborrar (Kröngsv.). — **N.** Blåklokke, -klokka (Gunn., Dorph, Oed., Halld., Hamm., Horn., Åsen), klokka (Åsen); blåbjel(le) (Gunn., Dorph, Halld., Horn.), således i *Söndm.* (Oed.), bjälla (Dorph), bjølle (Gunn., Horn.) og i *Ryfylke* bjølla, blåbjølla (Åsen), bjølleblom (Vib., Horn.), således i *Silgjord* (Wille) og i *Ryfylke* (Åsen), samt i *Søtersd.* bjøddeblom (Åsen); fingerbor(ra) (Oed., Dorph, Horn.) og i *Voss* fingerbjør (Åsen). Den hvide afart hedder i *Silgjord* rupeblom og fingergræs (Wille). — **D.** Små klokker (Kyll., Müll., Oed., Vib., Horn.), samt i *Vends., Thy*

og *Ringk. amt* blå klokker (Blich., Overg., Fløe); i *Holb. amt*, ved *Århus*, *Ringk.* og *Varde* fingerbøl (Leth, Fausb., Christens.), ved *Varde* fingerhat (Christens.) og i *Ringk. amt* fingerbjerg (Fausb.), samt i *Thy* blå fingerbøller eller fingerbjærre (Overg.); låzurblomme (Moth, V.S.O.); i *Sundev.* kvindelår (Hennings.).

Campanula Trachelium L. — **S.** Nässelklokka (Liljebl., Wahlb.) og i *Nerike* nässle-, nättleklokka (Rietz.). De grønne blade kaldes i *Sveal.* og *GötaL.* skvallerkål (Rietz.). — **D.** Vilde klokker (Kyll., Müll., Oed., Rafn, Horn.) og halsurt (Kyll., Rafn, Horn.).

Cannabis sativa L. — **J.** Hampur, hampr (Gíslas., Jonss.). — **S.** Hampa (*, Retz., Liljebl., Dalin, Fries, Rietz.) og hamp (*, Retz., Fries, Rietz.), således i *V. Götl.* (Dial. vestrog., Rietz.) og i *Skåne* (Lilja). Støvplanten hedder gallhampa (Dalin), galler-, gallringshampa (Dial. vestrog.), i *V. Götl.* gallerhamp og gallrer (Dial. vestrog., Rietz.), i *Söderml.* gallre og ved *Frillesnäs* i *Hall.* gälla (Rietz.). Blår kaldes i *V. Götl.* to (Dial. vestrog.), lige som i *Ingelst. herr.* i *Skåne*, i *Blek.*, *Smål.*, *Ö. Götl.*, *Söderml.* og *Ångerm.*, samt på *Götl.* og *Öland* (Rietz.), i *Dal.* tod og i *Hall.* täje, hampetäje (Rietz.), samt i *Jemtl.* og *Ångerm.* stry (Ihre). Rén hamp hedder ved *Nås* i *V. Dal.*, i *Vestbo herr.* i *Smål.*, i *Hall.* og i *Luggende herr.* i *Skåne* tonad og frøet i *Skåne*, *Hall.* og *Smål.* tonadsfrö (Rietz.). — **N.** Hamp og i *Telem.* og *Valders* harp (Hamm., Åsen). Blår kaldes tov, toug, tour (Wiise, Hallag.), vester på tona (Hallag.) og i *Agershus st.* stry (Wilse). — **D.** Hamp (Chr. Peders., H. Smid, Cold., Paull., Stephan., Vib., Rafn, Horn., Lange, Rostr.), således på *Bornh.* (Holm), på *Sjæl.* (Schiötz) og i *Vends.* (Blich.). Støvplanten hedder på *Bornh.* gallra (Skoug.), ellers galler, galder og galler-, galderhamp (Kyll., Horn., Molb.), således på *Falst.* og i *Ø. Jydl.* (Molb. Dial.) og på *Samsø* (F. Jacobs.), samt på *Fjyn* gallehamp (Schiötz), hos bønderne også hunhamp (Horn.); frugtplanten kaldes stokhamp (Dalgas, V. S. O., Molb.), således på *Fjyn* (Schiötz), og slothamp (Dalgas, V. S. O., Horn., Molb.), samt af bønderne hanhamp (Horn.). Stry er et gammelt ord for blå (V. S. O.); de groveste taver kaldes skjetteblår og i *Jydl.* skageblår (V. S. O.). Sé *Linum usitatissimum* angående stry.

Capsella Bursa pastoris Moench. — **J.** Pungarbi, -arfi (Olafs. o. Povels, Halld., Mohr, Hjaltal., Grönd.), hjartarbi, -arfi (Halld., Hjaltal., Grönd.), hrisarbi og hyrdisskreppa (Halld.). — **S.** Taskegräs (Frank., Till., Bromel., Retz., Lilja, Fries), taskört (Fries) og i *Skåne* lommegräs (Linn., Sv. bot., Retz., Liljebl., Wahlb.); nål-

dyner (de samme) og i *Dal.* järnört (Kröngsv., Rietz). — **N.** Hyrdetaske (Gunn., Hamm., Horn.), hyrdepung (Vib., Horn.), hyrdeskræppe (N.Lund), taska og taskegrås (Åsen); i *Telem.* svålugræs, svolugrås (Wille, Horn., Åsen). — **D.** Taskeurt, pungeurt (H. Smid, Paull., Kyll., Stephan., Oed., Vib., Horn.), hyrdetaske (Paull., Kyll., Stephan., Müll., Oed., Vib., Horn., Lange, Rostr.) og i *Angel* præstfikker (Johans.); skralle, skratte, skrå (Paull., Vib., Horn.) og i *Thy* hvid skråd (Carstens.); i *Sundev.* hungerblomme (Gammelg.).

Cardamine amara L. — **S.** I *Medelp.* bækkekrassa (Linn., Retz., Liljebl.). — **N.** Vandkarse (Gunn., Oed., Horn.), bækk(e)-karse (Hamm., N.Lund). — **D.** Vandkarse (Turs., Paull., Kyll., Müll., Oed., Vib., Horn., Lange), brøndkarse (Müll., V.S.O., Horn.), således på *Sjæl.* (Schiötz), brúnkarse (V.S.O.) og i *Sundev.* brúnkres (Hennings.); bitterkarse (Vib., Horn.).

— **sylvatica** Link. — **J.** Hrafnaklukka (Olafs. o. Povel.). — **N.** Liden vandkarse (Gunn., Oed., Hamm., Horn.).

— **pratensis** L. — **J.** Hrafnaklukka (Halld., Mohr, Hjaltal., Gíslas., Bjarnas., Grönd.) eller hrafnklukka (Jonss.), lambaklukka (Hjaltal., Gíslas., Bjarnas., Grönd.), således i *Strande syssel* (Mohr.); kattarbalsam (Halld., Mohr, Hjaltal., Gíslas., Bjarnas., Grönd.); hlaupblaðka (Bjarnas.). — **S.** Ängkrasse (Frank., Linn., Sv. bot., Retz., Liljebl., Wahlb., Fries), i *Smål.* makrasse (Linn., Sv. bot., Wahlb., Rietz), i *V. Götl.* mågräs (Linn.), i *Dal.* ängsruta (Kröngsv.), samt ängtrold? (Fries 1); bräsma, bräsmagräs (Sv. bot., Retz., Fries), således i *V. Götl.* (Linn., Liljebl.), braxengräs, -blommor (Wahlb.), og i *Nerike* braxnablomster (Rietz); gökblomster* (Fries 3); på *Skånes sletter* vifvenstert o: vipestjert (Lilja), samt i *Oxie herr.* i *Skåne* pigesärka(r) (Rietz). — **N.** Eng(e)karse (Gunn., Hamm., Åsen), i *Telem.* bækk(k)karse (Wille), vild karse (Gunn., Halld.); gøgeblomster (Halld., Mohr, Vib., Horn.); blejkurt (Åsen). — **D.** Eng(e)karse (Paull., Kyll., Müll., Oed., Vib., Lange) og vild karse (Kyll., Oed., Horn.); g(j)øgeblomster (Paull., Kyll., Oed., Horn.); på *Falst.* tidligere Danmark og Norge, nu Danmark (Koch).

Carduus L., *Cirsium* Scop. og *Cnicus* L. — **J.** Pistill (Mohr, Hjaltal., Gíslas., Egilss., Grönd., Jonss.). — **F.** Pistil (Landt). — **S.** I *Vestml.* tistill (Dyb.), tistel (Frank., Till., Linn., Retz., Liljebl., Fries, Rietz), i *Nerike* og *Söderml.* tiste (Rietz), tithstla* (Helsingalagen, Dyb.) og på *Götl.* tisslä (Säve, Dyb.); i *Dal.* stingsel (Ihre, Fries). — **N.** Tistel (Gunn., Oed., Hamm., Horn., N.Lund, Åsen). — **D.** Tistel

(Turs., Oed.), således på *Bornh.* (Bergst., Holm), titsle, tidsle (H. Smid, V.S.O.), titsel (P. Syv, H. Smid, Cold., Kyll.), tidsel (Stephan., Müll., Oed., Vib., Rafn, Horn., Lange, Rostr., Schiøtz), samt i *Sundev.* og *Angel* tissel (Hennings., Johans.).

Carduus acanthoides L. — **D.** Engetidsel (Müll., Oed., Vib., Horn.)??, i *Holb. amt* huggetidsel (Leth) og på *Samsø* bortissel (F. Jacobs.).

— **acaulis** L. — **D.** I *Vends.* fortrinsvis tidsel (Blich.) og i *Thy* gål't (Overg.).

— **arvensis** Curt. — **S.** Åkertistel (Linn., Retz., Liljebl.), i *Smål.* korntistel samt i *Uppl.* og *Söderml.* gor-, gårtistel (Linn., Retz., Liljebl., Rietz); i *Hall.* skrof-, skrovtistel (Linn., Retz.). — **N.** Aker-, agertistel (Gunn., Oed., Hamm., Horn., N.Lund). — **D.** Fortrinsvis tidsel (Kyll., Müll., Oed., Horn.), agertidsel (Vib., Lange, Rostr.) og på *Bornh.* gråtistel (Holm); ved *Horsens* gadelamsurter (Molb. Dial.).

— **benedictus** L., Cnicus L. — **D.** Kardobenedikt (Turs., H. Smid, Paull., Stephan.), karbendikt (Paull., V.S.O.) og i *Sundev.* karbendik (Hennings.).

— **crispus** L. — **S.** I *Vestml.* fortrinsvis tistel samt i *Nerike* og *Söderml.* tiste (Rietz), krustistel (Retz., Liljebl., Wahlb.) og i *Elfd.* ljetkall (Rietz). — **N.** Fortrinsvis tistel (Gunn., Oed., Hamm., Hallag., Horn.), vintertistel (Gunn., Oed., Horn.), åkertistel (Åsen) og i *Ringerige* hårdtistel (tilføjet hos Oeder); i *Søndm.* tutteltrøst (juteltryft, jøtultruft) (Ström, Gunn., Horn., Åsen).

— **heterophyllus** L. — **S.** I *Dal.* og *Dalsl.* borstar (Linn., Retz., Liljebl., Dyb.), i *Smål.* brudborste og i *Jemtl.* gullborste (Linn., Retz., Liljebl., Wahlb., Fries); borsttistel (Dyb.); i *Ö. Smål.* elgtungor (Fries); i *Skåne* läkeblad (Lilja). — **N.** Hvidblåd og kviteblad (Gunn., Horn., Åsen), således i *Søndm.* (Oed.); i *Ö. Norge* hvidside, kvitsida (Gunn., Oed., Åsen); hvidstól (Horn.); hvidbleke (Vib., Horn.), i *V. Telem.* kvitmoblekje (Wille, Horn., Åsen) og *sammesteds* kvitmoblom og kvitmo (Åsen), i *Sætersd.* kvitmogeblekje og kvitmóg, samt i *Numed.* og *Tin* kvitmór (Åsen); i *Berg. st.* óljeblad og óljeblokka (Åsen). Rén-, rejntistel (Gunn., Horn., N.Lund), således i *Søndm.* (Oed.); i *Søndhordl.* skore (Åsen), i *Vos* hesteskåre, -skjere og hestebld (Oed., Vib., Horn.), i *Ryfylke* hestablåd, i *Hardang.* hestablokka og i *Sogn* hestøjra (Åsen); i *Ö. Norge*, *Hekfjeld* bjønsturt (Gunn., Oed., Hamm., Horn.); ulvelín (Gunn., Horn., Åsen),

således i *Søndm.* (Oed.); i *Ørked.* saudspreng (Åsen). Engbørst (Vib., Horn.).

Carduus lanceolatus L. — **F.** Pistil (Landt, Horn.). — **S.** I *Sveal.* især tistel (Linn.), vægtistel (Retz., Lilja), således i *Smål.* (Liljebl.) og i *Blek.* (Gosselm.), i *Uppl.* horn-tistel (Linn., Retz., Wahlb.) og *sammesteds* bolmtistel (Wahlstr., Rietz.). — **N.** Især tistel (Horn., Åsen), således i *Telem.* (Wille); tör?-, tortistel (Gunn., Hamm., Horn.), tórntistel (N. Lund) og hórntistel (Vib., Horn., Åsen); vej-, végtistel (Gunn., Horn., Åsen), spærtistel (Gunn., Oed., Horn.) og i *Indherr.* grántistel (Gunn.). — **D.** Især tidsel (Müll., Vib., Horn.), således ved *Ålb.* (Beck); *s.* og *ø.* for *Ålb.* tórntidsel (Ottes.); på *Mors* skovbasse (Schade); i *Thy* galt, gål't (Carstens., Overg.); på *V. Falst.* søde Anes døttre (Koch).

— **marianus** L. — **S.** Sempertin* (Rietz); marietistel (Liljebl.). — **D.** Sempe(r)tínkórntistel (H. Smid, Paull., Kyll., Stephan.), sempertineurt (Paull., Kyll.), sempe(r)tín (Moth., V.S.O.); marie-titsel, -tidsel (H. Smid, Cold., Paull., Kyll., Stephan., Horn., Lange). — **nutans** L. — **S.** I *Sveal.* nikktistel (Rietz.). — **N.** Natfoultistel, lufttistel (Gunn., Hamm., Horn.).

— **palustris** L. — **S.** Tithstla (Helsingelagen, Dyb.), kjær-, kærretistel (Linn., Retz., Liljebl., Dyb.), i *Göta l.* ma(d)tistel (Rietz) og i *Ångerm l.* vattentistel (Linn., Liljebl.). — **N.** Mýrtistel (Gunn., Hamm., Horn., N. Lund, Åsen), således i *Telem.* (Wille); spåtistel (Gunn., Horn., Åsen) og sné-, snjó-tistel (V.S.O., Åsen), således i *Christiania amt* (Dyb.); langtistel (Åsen). — **D.** Engetistel (Cold., Kyll.).

Carex L. — **J.** Stör (Halld., Hjaltal., Gíslas., Jonss., Grönd.), stargresi (Halld., Jonss., Grönd.). — **F.** Stör (Mohr, Landt). — **S.** Starr (Frank., Till., Linn., Sv. bot., Retz., Liljebl., Wahlb., Fries), i *Blek.* starrgräs (Gosselm.) og i *V. Bottn.* star (Unand.); i *Medelp.* fäna, ved *Nås* i *Dal.* fännä, ved *Våmhus* og i *Elfd.* fenne (Rietz) og i *Jemtl.* fynne (Ihre); på *Gottl.* kaldes de større arter bunk (Fries, Rietz) og de finere arter pärr (Rietz.). — **N.** Star (Gunn., Hamm., Horn., N. Lund), stor, storgräs (Åsen), står og stør (V.S.O.). — **D.** Star (Vib., Rafn, Horn., Lange, Rostr.), således i *Ringk.* og *Ribe amter* (Fløe), stargræs (Turs., H. Smid), lige som i de nævnte amter (Fløe), og på *Samsø* startøj (F. Jacobs.); stær (Vib., V.S.O., Horn.), således og i *Angel* (M. T. Lange), stærgræs (Cold., Stephan., Vib., Horn.), således på *Fijn* og i *Slesv.* (Schiotz), samt på *Falst.* stærre (Koch, Mortens.); på *Fijn* stør (V.S.O.). — Ved *Skagen* sívi, síbi (Olav.)?; de bredbladede arter i *Angel*

flæg (Johans., Lange!); flere arter kaldes i *Jydl. seg* (Rafn), og de bredbladede arter ved *Ribe pæk* (Feilb.). *Måhø* (V.S.O.); romed, romede (Moth, V.S.O.), i *N. Sjæl.* romæde (Lyngbye, Molb. Dial.) og på *Bornh.* rømmagræs, mossagræs (Bågøe).

Carex acuta L. — **J.** Tjarnastör (Halld., Hjaltal., Grönd.). — **F.** Stör (Mohr). — **S.** Blåstarr (Linn., Wahlb.) og i *Dal.* sträppel (Linn.). — **N.** Rödstar (Gunn., V.S.O.), svartstar (Gunn.), i *Nordhordl.* blågräs, blåflis og *sammesteds* kvassegräs (Åsen). — **D.** Skærgræs (Vib., Rafn, V.S.O.) og i *Jydl. seg* (Rafn).

— **arenaria** L. — **J.** Sandastör (Halld.). — **S.** Sandstarr (Linn., Sv. bot., Retz.). — **N.** Sandstar (Gunn., Hamm., Horn.), kryptstar (Gunn., Horn.). Roden kaldes europæisk sassaparil (Gunn., Horn.). — **D.** Sandstar (Horn., Lange, Rostr.), sandskærgræs (Vib., Rafn, Horn.); bakkegræs, bakrødder (Rafn, Horn.), bag (Horn.); séner, sénegræs (Vib., Rafn, Horn.), således i *Hassing herred* og *klitegnen* (Andres., Rostr.), samt i *Sletherr.* i *Jydl.* sennegræs (Molb. Dial.); i *Jydl. seg* (Rafn).

— **pallescens** L. — **J.** Hringastör, hringabrok (Halld., Mohr).

— **panicea** L. — **J.** Sina (Halld.). — **N.** Sina* og ved *Senjen* séna, séne, sèn'gräs (Åsen); pløjstar, -skjæne (Gunn., Hamm.).

— **Pseudocyperus** L. — **D.** Cypergræs (Kyll.?, Vib., Rafn, Horn.).

— **saxatilis** L. — **J.** Raudbrestíngur (Hjaltal., Grönd.), således på *Osterlandet* (Mohr.). — **F.** Borgräs (Mohr.).

— **vesicaria** L. — **F.** Stör (Mohr, Landt, Horn.). — **S.** Blåsestarr (Linn., Sv. bot., Retz., Liljebl.); jättestar (Retz.); lappskostarr (Linn., Sv. bot.), i *V. Bottn* lappskoggräs (Linn., Retz., Wahlb.), i *Elfd.* lappskodos og ved *Våmhus* i *Dal* skodos (Rietz). — **N.** Vatsstor (Åsen); i *Nordl.* lapskostar (Schüb.!); lappe-senne, senne-, sénegræs (Gunn., Oed., V.S.O., Horn.), i *Nordl.* séne (V.S.O.), og séna, sèn'gräs (Schüb.), samt i *Søndm.* skjæne, skjæna (Gunn., Oed., Horn., Åsen) og skjejnegräs (Åsen); sev, sæv (Åsen); sprætten (Vib., V.S.O., Horn.) og i *Telem.* drufsesprætten (Wille). — **D.** Cypergræs (Vib., Rafn, Horn.).

Carlina vulgaris L. — **S.** Stjerntistel (Frank., Fries); spåmans-tistel (Liljebl., Wahlb., Lilja), således i *Blek.* (Linn.); blomtistel (Frank., Fries), således i *Smål.: Rydaholm, Östbo* (Fries, Rietz). — **N.** Bergtistel (Gunn., Hamm., Horn., N. Lund), evertistel (Gunn., Horn.). — **D.** Vild safran (Kyll.), dansk safran (V.S.O.); tidsel (Schiotz), sótidse* (Moth., Rostg., V.S.O.), korstidsel (V.S.O.) og bakketidsel (Lange, Rostr.).

Carpinus Betulus L. — **S.** Afvenbök, -bok (Linn., Sv. bot., Retz., Liljebl., Wahlb., Fries), annbok (Wahlb., Fries), således i *Blek.* (Gosselm.), og i *Skåne* anbök (Lilja); hvidbok (Wahlb., Fries). — **N.** Hvidbóg (Schüb.!). — **D.** Avenbóg (H. Smid, Stephan.), avn-, aunbóg (Cold., Kyll., P. Syv, Müll., Vib., Horn., Lange, Rostr.), således på *Sjæl.* (Schiotz), på *Falst.* (Koch), på *Als* (Schwenns.) og i *Angel* (M. T. Lange, Johans.), samt avn, aun (Vib., Horn.); på *Bornh.* böj (Bergst.) og hvidbóg, -böj (Schiotz, Holm, Bågøe), lige som på *Falst.* (Koch) samt på *S. Sjæl.* og *Fyn* (Horn., Rostr., Schiotz); risbé'g (Paull.), således på *Falst.* (Koch); i *Sundev.* ebbem (Gammelg.).

Carum Carvi L. — **J.** Kumin (Olafs. o. Povels., Halld., Hjaltal., Bjarnas.). — **S.** Karv (*, Fries), således i *Bohusl.* (Wahlb., Rietz), ved *Lima* og *Särna* i *Dal.* karve, karfve (Rietz, Kröngsv.) og i *Göta l.* karfe (Ihre). Kum(m)in (Harpestr., Linn., Sv. bot., Retz., Liljebl., Wahlb., Gosselm.), brödkummin (Sv. bot., Retz.); kummil, -mel (Oed., Sv. bot., Fries), således i *Uppl.* (Dial. vestrog.); i *Nerike* brö(d)kumma (Rietz), samt i *Elfd.* kumma-, kummårais og blomsten kummåraisbliommä (Kröngsv., Rietz); kommin, -men (Oed., Retz.), således i *V. Götl.* (Linn., Liljebl.) og *sammesteds* kummena (Dial. vestrog.); komjan (Sv. bot., Retz.), således i *Skåne* (Lilja) og på *Bornh.* (sé Dansk), samt ved *Onsjö* i *Skåne* kãmjön og blomsterne kãmjöna-blommor (Lilja, Rietz.); på *Öland* brökymbr (Rietz). — **N.** Karv (Åsen), således i *Telem.* (Wille), karve (Gunn., Oed., Hamm., Hallag., Horn., N. Lund, Åsen), karvi (Vib., Hallag., Horn., Åsen), således i *Sondm.* (Oed.), og i *Gudbrd.* karvik (Åsen); karvekål (Gunn., Halld., Horn.); kummen (Hallag., Åsen1). — **D.** Danst kumyn (Harpestr.), kummen, dansk kummen (Kyll., Müll., Oed., Vib., V. S. O., Horn.), dansk kommen (H. Smid, Cold., Paull., Stephan.), kommen (Turs., Paull., Vib., Rafn, Horn., Lange, Rostr., Schiotz), således også i *Vends.* (Blich.) og ved *Álb.* (Beck); på *Bornh.* komjan (Skoug.) og kommian (Bågøe, Bergst., Holm).

Centaurea Cyanus L. — **S.** Blåklett, -klätt (Linn., Sv. bot., Retz., Wahlb., Dyb., Fries), således i *Ö. Götl.* (Liljebl.) samt i *Smål.* og *Oxie herr.* i *Skåne* (Rietz.); blåklint (Sv. bot., Retz., Liljebl., Wahlb., Dyb.), således i *Helsingl.* (Linn.) og i *Blek.* (Gosselm.); i *V. Götl.* klint (Linn., Dial. vestrog., Sv. bot., Retz., Liljebl.). I *Skåne* blå-korn (Linn., Sv. bot., Liljebl., Lilja, Rietz.), blå kornblomma (Till., Dyb.); ved *Mora* blå sästuppur, ved *Floda* og *Mora* blå bondtupper og ved *Orsa* rugtupper (Dyb., Rietz.); ved *Mora*

rugbliomä og i *V. Bottn* rågblom (Rietz); åkerros (Sv. bot., Retz., Dyb.), således i *Vestml.* (Linn., Liljebl.) og i *Sveal.* (Rietz), samt i *Sveal.* også kornros (Rietz); i *Hall.* blålilja (P. Möll., Rietz), i *N. Bohusl.* og *Smål.* blå ringblomma (Dyb., Fries, Rietz) og i *Vestbo herr.* i *Smål.* blå ringelblomma (Rietz); i *Ske sogn* i *Bohusl.* stenblomm (Dyb.). I *Verml.* og *Rosl.* blågubbar (Linn., Sv. bot., Retz., Liljebl., Dyb., Rietz), som og i *Uppl.* (Wahlstr.); ved *Björkvik* i *Söderml.* blåtopp og i *Ö. Söderml.* blåhattar (Dyb., Rietz); på *Gott.* båtsmanshattar (Wahlb., Säve, Dyb., Rietz) eller båtsmansmyssa (Linn., Dyb.); almindeligt hattar (Dyb.), således i *S. Sver.* (Wahlb.). I *Skåne* dufstol (Linn., Retz., Liljebl., Lilja), i *Blek.* og *Ingelstad herr.* i *Skåne* dufvestol (Fischerstr., Dyb., Rietz), samt på *Bornh.* dauestol (Bågøe, Bergst., Holm). — **N.** Kórnblo, -blomst (Gunn., Dorph, Hamm., Horn., Åsen) og i *Telem.* åkerblom (Wille). — **D.** Kórnblo, -st(er) (Paull., Kyll., Müll., Oed., Vib., Horn., Beck, Lange, Rostr.), i *Angel* kórnblo (Johans.), på *Fyn* kórnrurt (Schiötz) og i *Mell. Slesv.* rogblo (J. Kok!). Blå kórnblo, -ster (H. Smid, Cold., Paull., Stephan.), blåkórnrurt (H. Smid, Cold., Paull., Oed., V.S.O.), således på *Sjæl.*, navnl. i *Holb. amt* og ved *Tissø* (Schiötz, Leth, H. P. Jacobs.); blåurt(er) (Paull., Müll., Oed., Vib., Horn.), således på *Falst.* (Koch, Mortens.), på *Lål.* (Andres.), på *Sejrø* (Leth) og på *Samsø* (F. Jacobs.); ved *Ribe* blålege (M. Hans.), blåklinte (Oed.), på *Mors* blånellik (Schade), blåmunke (Horn.), således ved *Svendb.* (H. P. Jacobs.) og ved *Ålb.* (Beck), samt ved *Birkelse* og i *Thy* blomunk (Diget, J. P. Jacobs.); blåbóild (Paull., Oed., Dorph) og ved *Varde* blolil (Christens.), blåbolle(r) (Vib., Horn.), samt på *Sjæl.*, navnl. i den *n. ø.* del, blåbaj (Lyngbye, Molb. Dial., Lange!); blåmænd (Horn.), således i *Vends.* (Blich.), ved *Thisted-Lemvig* (Lange!), i *Salling* (Peters.) og i *Sundev.* (Gammelg.). Bådsmandshue (Paull., Oed., Dorph) og bådsmandshætte (Kyll., Oed., Dorph, Vib., Horn.); ved *Ringk.* kongens knap (Fausb.). Kius (Vib., V.S.O., Horn.), kyws (Horn.), således ved *Sæby* (Peters.), i *V. Vends.* (N. J. Kristens.) og ved *Ålb.* (Beck), samt i *Mell. Slesv.* kós (J. Kok!). I *Jydl.* akeleje (Molb., Dial.) og læg (Horn.). Tobaksurt (Oed., Vib., Horn.), således på *Fyn* (Rostr.!) og ved *Ålb.* (Beck), tobaksblomster (Vib.).

Centaurea Jacea L. — **S.** I *Smål.* knappar (Linn., Retz., Liljebl., Wahlb.) og i *Bohusl.* hattar (Linn., Retz., Liljebl.); i *Smål.* rödklätt (Rietz); färgklint (Wahlb.), i *Vestml.* gohlschjädra (Linn.), golskjädra

(Liljebl.) og gulskära (Wahlb.); i *Smål. o. fl. st.* järnört og ved *Lima* i *Dal.* trefaldighetsgräs (Rietz). — **N.** Knapblom (Gunn., Hamm., Horn.), knapgräs (Gunn., Horn., Åsen); i *Telem.*, når blomsten er udsprungen, katauga og forinden engkogle (Wille, Horn., Åsen). — **D.** Knopurt (Kyll., Müll., Oed., Vib., Horn., Lange) og i *Thy* knapbusker (Overg.).

Centaurea Scabiosa L. — **S.** I *V. Göt.* knoppgräs (Linn., Sv. bot., Retz., Liljebl.); storhufvud (Sv. bot., Retz., Wahlb., Fries), således i *Ö. Bottn.* (Linn.), i *Skåne* (Liljebl.) og i *Göta-* og *Sveal.* (Rietz), samt i *Skåne* storhoe (Rietz); på *Öland* hårkullor (Linn., Sv. bot., Retz., Liljebl.); väddklint (Wahlb.); järnört, -rot (Sv. bot., Retz., Lilja), således i *S. Sver.* (Wahlb.) og på *Gott.* (Linn., Liljebl.). — **N.** Stórhoe (Gunn., Hamm., Horn.). — **D.** Stór knopurt (Paull., Kyll., Vib., Horn., Lange), sort knopurt (Paull., Kyll., Vib., Horn.), samt på *Sjæl.* knopurt (Schiötz), lige som på *Samsø* (F. Jacobs.) og i *Slesv.* (Schiötz); *s.* og *ø.* for *Ålb.* knapurt(er) (Ottes.) og i *Thy* knapbusk(er) (Overg., J.P. Jacobs.); på *Fjñ* jérnurt (Rostr.) og på *Als* jányvder (H. P. Jacobs.); ved *Thisted-Lemvig* súrkål (Lange!); på *Bornh.* grå bönnner (Bågøe).

Cephalanthera rubra & ensifolia Rich. — **S.** I *Dal.* syssla (Fries).

Cerastium L., især *C. vulgatum* L. og *C. arvense* L. — **J.** Vegarbe (Halld.). — **S.** Jordarve og hönsgräs (Till., Fries), hönsarv (Fries, Rietz) og i *Smål.* hönstarmar (Liljebl., Fries). — **N.** Værve, åkerværve (Gunn., Hamm., Horn., N. Lund), vejværve (Gunn., Horn., Åsen), vejarve (Gunn., Halld., Horn.) og løen- eller lådnearve (Gunn., Hamm., Horn., Åsen); fræhörn? (Åsen). — **D.** Arve, liden lådden arve (Kyll., Vib., Rafn, Horn.); hönsetarm (Horn., Lange, Rostr.); på *Bornh.* kalgurevle (Holm).

Cetraria. Sé Lichen.

Chara Vaill. — **S.** Svinnate (Till., Fries) og på *Gott.* marnate (Fries, Rietz); sträffse, sträffe (Retz., Fries); lavring (Liljebl.); på *Vestkysten* slinke (også *Nitella* Ag.) (Fries). — **N.** Lavring (Gunn., V. S. O., Åsen). — **D.** Tang, strandgræs (V. S. O.), timiansnærre (Vib., Rafn, Horn.), på *Falst.* grøde (Mortens.), samt på *Mors* og i *Vestervig sogn*, især når den er kastet op på stranden, ræ (Schade, Andres.).

Cheiranthus Cheiri L. — **S.** Lakkviol, -fiol (Dalin), gyllenlakk (Dalin, Fries). — **D.** Gule fioliter, filiter eller flitter (Paull., Stephan.) og på *Ærø* gúl fiól (Hübertz); gyldenlak (Vib., V. S. O., Horn. 1, Jens.) og i *Angel* gyldenlåk (Johans.).

Cheiranthus annuus & incanus L. — **S.** Levkoj, löfkoj (Liljebl., Dalin). —

D. Levkoi (V. S. O.), således og i *Angel* (Johans.), levkøj (Jens., Bentzien) og *fl. st.* lakøj, således på *Bornh.* (Bågøe).

Chelidonium majus L. — **S.** Brenneyrth, schelyrt (Harpestr.?), skjellört (1662, Dyb., Fries 1), skellört (Till., Dyb.) og skelört (Manuscr. 15de årh., Frank., Bromel., Wahlb., Fries); i *Kalmarl.* flenört (Fries); surgine* (Fries 1); reformsört (Frank., Till., Bromel., Fries, Rietz), i *Nerike* räformsgräs (Wahlb., Fries 1, Rietz) og på *Gottl.* ringormägräs (Säve, Dyb., Rietz), svalegräs* (Dyb.) og svalört (Sv. bot., Retz., Wahlb., Fries), således i *Sveal.* og *Uppl.* Linn., Liljebl.); sildonia* (Wahlb.), ved *Högestad* i *Skåne* silledön (Rietz) og ellers i *Skåne* sönnerdönnes, -ner (Linn., Sv. bot., Retz., Liljebl., Lilja); tysk kina (Sv. bot.); nisse-i-hvar-gata (Fries 1). — **N.** Selidon (Oed., Vib., Horn.) og seladon (Vib., Hamm., Horn.); svaleurt (Gunn., Hamm., N. Lund) og svulugræs, -gras (Dorph, Vib., Horn.); öjengræs (Vib.)? — **D.** Brænyrt, surgunnæ (Harpestr.); selidonie (Chr. Peders., Turs., H. Smid, Paull., Vib., Horn.); i *Thy* selledön (J. P. Jacobs.), ved *Ålb.* selädon (Beck), på *Samsø* seladonner (F. Jacobs.) og på *Falst.* sönnerdönner (Mortens., Hans.); svaleurt (Paull., Kyll., Müll., Oed., Vib., Horn., Lange, Rostr.), således ved *Ålb.* (Beck); öjengræs (V. S. O.)?

Chenopodium L. — **S.** Mäld (Till., Fries), mäll, mell (Frank., Liljebl., Fries), således i *Smäl.* (Linn.) og i *V. Götl.* (Ihre, Dial. vestrog.); mellre (Frank., Linn., Wahlb., Fries); molla (Ihre, Dial. vestrog., Liljebl., Lilja), således i *Ö. Götl.* (Liljebl.) og i *Blek.* (Gosselm.); på *Gottl.* mallda (Rietz). — **N.** Melde, melle (Gunn., Oed., Hamm., Horn., N. Lund) og mæl (Vib., Horn.). — **D.** Melde, meld (Kyll.), således på *Sjæl.* og *Fyn* meld(er) (Schiötz), samt på *Mors*, ved *Ålb.*, i *Ringk. amt* og i *Holb. amt* mæld, mæl, mel (Schade, Ottes., Fløe, Leth); på *Bornh.* mælja(r) (Bågøe) og mi-jla (Bergst.); ved *Ålb.* også svinemel (Ottes.), og flere arter på *Falst.* melurter (Koch, Mortens.). Gåsefód (Vib., Rafn, Horn., Lange, Rostr.).

— **album L.** — **S.** I *Smäl.* mell (Linn.), melre (Wahlb.), således i *Skåne* (Linn.) og *sammesteds* svinamill (Lilja); mjölgräs (Wahlb.). — **N.** Hvid melde eller melle (Gunn., Oed., Hamm., Horn., N. Lund), samt hvid mæl (Vib., Horn.); i *Gudbrd.*, *Toten*, *Hallingd.*, *Telem.*, *Sogn o. fl. st.* meldestok, i *Søndm.* fræ-, fróstok og ved *Solor* lórtstok (Åsen). — **D.** Skovmelde (Kyll., Rafn), i *Ringk. amt*, på *Mors* og ved *Ålb.* mæld, mæl, mel (Fløe, Schade, Ottes.), ved

Ålb. og i *Holb. amt* svinemel (Ottes., Leth) og på *Bornh.* svinami-
jla (Bergst.).

Chenopodium rubrum L. — **S.** Röd mell, -molla (Till., Liljebl., Fries),
svinmolla (Linn., Retz., Wahlb., Rietz) og mall (Till., Fries). —
N. Ró(d)melle (Gunn., Hamm.), svinmelle (Gunn., Horn., N. Lund).
— **viride** L. — **S.** I *V. Götl.* mäll (Ihre, Dial. vestrog.), mell, mellre
(Retz.); i *Uppl.* mjölgräs (Linn., Retz., Liljebl.); svinmolla (Ihre,
Dial. vestrog.), således i *Ö. Götl.* (Liljebl.), og i *Nerike* tysk målla
(Rietz); på *Götl.* mallda (Rietz). — **N.** Vild melde, grøn melde
(Gunn., Oed., Hamm., Horn.), mæl, mél (Vib., Horn.) og i *Telem.*
mælstok (Wille). — **D.** Liden skovmelde (Kyll., Vib., Rafn, Horn.).
— **Vulvaria** L. — **S.** Stäggan (Linn., Retz., Liljebl., Wahlb., Fries).

Chorda. Sé *Fucus*.

Chroolepus. Sé *Byssus*.

Chrysanthemum Leucanthemum L. — **S.** Krageblom, -blomma,
-blomster (Frank., Till., Fries), ringkrageblomma (1660, Dyb.),
ved *Särna* i *Dal.* krag-, krågtuppor (Dyb., Rietz.) og ved *Mora*
krågåkullor (Rietz.); præstkrage (Till., Linn., Sv. bot., Retz.,
Liljebl., Wahlb.), således i *Skåne* (Lilja) og i *Blek.* (Gosselm.), på
Götl. prästäkragä (Säve, Dyb.) og på *Källandsö* prestekravar
(Dyb.); i *Ö. Götl.* präst(e)nakke (Linn., Sv. bot., Retz., Liljebl.,
Rietz.), som og i *Nerike o. fl. st.* (Rietz.), samt i *Villands herr.* i *Skåne*
prestaskallar (Rietz.). I *Medelp.* hvitkulla (Linn., Sv. bot.,
Retz., Liljebl., Rietz.); i *N. Bohusl.* hvidepiger og ved *Mora*
hväjt knektar (Dyb., Rietz.); hvit ox(e)öga* (Frank., Till.,
Bromel., Fries, Rietz.) og i *Skåne* oxöga (Fries 1); i *N. Hall.* hunda-
teja (P. Möll., Rietz.); gåseblomster (Bromel., Rietz.). Ved *Lima*
i *Dal.* pärsmässtuppor (Dyb., Rietz.) og i *Ö. Bottn* skjor-
blommå (Rietz.); i *Elfd.* värerfated o: Vors Herras fat (Rietz.)
og *sammesteds* livvädäa (Dyb.) eller livvådäa o: lefva-dö (Retz.). —
N. Kragablom (Åsen), præstekrave, -krage (Gunn., Oed.,
Hamm., Horn., N. Lund), således i *Telem.* (Wille), og præstkrage
(Åsen), i *Gudbrd.* præstekrul (Gunn., Oed., Horn.), præstebloom
(Vib., V. S. O., Horn.), således og i *Telem.* (Wille); oxöje (Gunn.),
gåseblom (Åsen) og sigribloom (Oed., V. S. O., Horn.); i *Ørke-* og
Værdal. Maries sengfór (Gunn., Oed., Horn.). — **D.** St. Hansis
blomster (H. Smid); oxeöje (H. Smid, Kyll., Stephan., Müll., Oed.,
Vib., Horn.), gåseurt(er) (Kyll., Oed., Vib., Horn.), således s. og ø.
for *Ålb.* (Ottes.), og på *Als* gó'syvder (H. P. Jacobs.), samt på
Mors vildgæs (Schade); hestebloomme (Oed., Vib., V. S. O., Horn.),

på *Falst.* hundeurter (Koch) og i *Vends.* tulljæger (N. J. Kristens.); i *Ringk. amt* hvide leger (Fausb.), hvide urter (Vib., Horn.), præsteskrave (Lange) og præstekrone (V. S. O.); i *Vends.* bår (Blich.); ved *Svendb.* spårøse (H. P. Jacobs.).

Chrysanthemum Parthenium Pers. — **S.** Bertram (Harpestr.?, Frank., Fries), mat(t)ram (Sv. bot., Retz., Liljebl., Wahlb., Lilja, Fries), i *Skåne* mattrum (Lilja) og på *Gottl.* matrå (Rietz). — **D.** Bertram (Harpestr.?, Turs., H. Smid, Cold., Paull., Stephan.), matrem (Turs., H. Smid, Paull., Stephan., Horn., Lange, Rostr.), matrum (Paull.), således på *Sjæl.* (Schiotz), på *Bornh.* mattan (Bergst.), ved *Varde* maddem og mórder (Christens.) og på *Ærø* majtrumf (Hübertz).

— **segetum** L. — **S.** Gul oxöga (Frank., Till., Bromel., Fries), gul leteblomst (Till., Dyb.), gula örter (Retz.), i *Blek.* gulleblommor (Wahlb., Rietz) og i *Bohusl.* gul prestkrage (Holmberg, Dyb., Rietz); ringblomma (Fries); i *Skåne* etterört (Linn., Retz., Liljebl., Wahlb., Rietz); i *Skåne* og *Hall.* skummeslövsört, -urt (Retz., Wahlb., P. Möll., Fries, Rietz), i *Hall.* hålabækker (Linn., Retz., Liljebl., Wahlb., P. Möll., Fries, Rietz) og ved *Skottorp* i *S. Hall.* holgersörter, -urter (P. Möll., Bexel, Dyb., Rietz); i *Skåne* fattigmans tryssel (Dyb., Rietz) og *sammesteds*, medens den blomstrer, solsikker, vilda solsikker, eller solsvekker (Lilja, Dyb., Rietz) og gulsikke (Rietz). — **N.** Marigul (Gunn., Horn., Åsen). — **D.** Onde urter (Paull., Kyll., Müll., Oed., Vib., Horn., Lange, Rostr.), ved *Varde* undøvt (Christens.) og på *Als* undyvder (H. P. Jacobs.); gål-, goldurt (Vib., Horn.), ågerurt og fattigmans trusel (Paull., Kyll., P. Syv, Müll., Oed., Vib., Horn.); i *Jydl.*, ved *Skagen?* troldkjærling (Olav., Vib., Horn.), morgenfrue (Oed., Vib., Horn.), således i *Vends.* (Blich.); på *Falst.* St. Hans-urter og gule urter (Koch, Mortens.); på *Bornh.* laugs-, laus-, lous-, lavsurt (Adler, Skoug., Bågoe, Bergst., Holm). *Brandenborger* (Müll., Oed., Vib., Horn., Rostr.), således på *Sjæl.* (Schiotz), i *Thy* (Andres., J. P. Jacobs.) og i *Ringk. amt* (Fausb.), ved *Skagen?* brandenborre (Olav.) og i *Vends.* bramborre (N. J. Kristens.); *svendborgs-*, *svendborgerurt* (Vib., Horn.), *køgeurt* (Horn.), samt i *Ringk. amt* *holmboleger* og *stadilboleger* (Fausb.).

Chrysosplenium L. — **S.** I *Nerike* vif (Wahlb., Fries). — **D.** Gylden sténbræk (Kyll., Oed., Vib., Horn.), milturt (Horn., Lange, Rostr.).

Cichorium Intybus L. — **S.** Vægvårda (Frank., Till., Linn., Sv. bot.,

Retz., Liljebl., Wahlb., Fries); i *Skåne* blå jernört (Linn., Sv. bot., Liljebl., Wahlb., Lilja) og blåbinke- eller bynkegräs (Sv. bot., Wahlb., Fries, Rietz). Den dyrkede plante kaldes sikóri(e) (Sv. bot., Retz., Liljebl.) og i *Blek.* sikória (Gosselm.). — **N.** Blåbynke (Hamm.), sikóri(e) (Hamm., N.Lund, Schüb.). — **D.** Blåbynke (H. Smid, Paull., Kyll.) og kóbynke (V.S.O.); stór jernurt (H. Smid, Paull., Kyll., Horn.) og på *Bornh.* jærnurter (Holm); sikórie (Stephan., Müll., Vib., Horn., Lange, Rostr.), således og på *Bornh.* (Holm), flere steder sikóri, således ved *Ålb.* (Beck), og i *Angel* sikúri (Johans.).

Cicuta virosa L. — **S.** Odensört (Palmberg 1648, Bromel., Dyb.), othyrt (Harpestr., Manuscr. 15de årh., Wahlb., Fries), odyrt (1445, B. Olai 1587, Frank., Dyb.), odört (B. Olai, Frank., Palmb., Bromel., Dyb) og vattenodört (Till., Bromel., Retz., Fries); vattenpalsternak (Sv. bot.); i *Elfd.* spranggras (Kröngsv., Fries), sprängört (Linn., Sv. bot., Retz., Liljebl., Wahlb., Fries), således i *Blek.* (Gosselm.), ved *Lima* i *Dal.* sprängrot (Kröngsv.) og i *V. Bottn* sprängsrot (Rietz); i *Medelp.* bunarot (Linn., Sv. bot., Retz., Liljebl., Wahlb., Fries) og i *V. Götl.* näkkarot (Linn., Dial. vestrog., Sv. bot., Liljebl., Rietz). — **N.** I *Trondhj. st., Stjordal.* sprengród, -rót (Gunn., Oed., Horn., Åsen), saudspreng? (Åsen); selsnæpe, -næpa (Gunn., Oed., Hamm., Horn., N.Lund), således i *Gudbrd.* (Åsen) og sylenæbber (Gunn.); näkkerót (Liljebl.)? — **D.** Othyrt (Harpestr.); skarn-tyde (Turs.)?, ved *Ålb.* skántyd (Beck) og på *Fyn* vandskarntyde (Schiötz), gifttyde (Vib., Rafn, Horn., Lange, Rostr.)?; vandpastinak (Kyll., Müll., Oed., Vib., Horn.); på *Mors* trandkan' (Schade).

Circea L. — **S.** *C. alpina* L.: i *Dal.* fulkört (Kröngsv.); trollört (Wahlb., Fries). — **N.** Troldgras, troldkjerringgras (Gunn., Hamm., Horn., N.Lund). — **D.** *C. lutetiana*: steffensurt (Kyll., Müll., Oed., Vib., Rafn, Horn., Lange, Rostr.).

Cladium Mariscus R. Br. — **S.** Ag* (Fries, Rietz) og endnu på *Götl.* (Linn., Liljebl., Rietz) samt i *Söderml.* og *Nerike* (Rietz), takag (Linn.), på *Öland* äg (Rietz) men åm (Linn., Liljebl., Fries); i *V. Götl.* avagräs (Fries). — **N.** Hvasskjæne (Gunn., Hamm., Horn.), tågskjæne, mýrskjæne (Gunn., Vib.), sènskjæne og skjænkonge (Gunn., Vib., Horn.).

Cladonia. Sé Lichen.

Clavaria. Sé Fungus.

Climacium. Sé Hypnum.

Clinopodium vulgare L. — **S.** Virfveldosta (Frank., Till., Bromel., Wahlb., Fries); bergmynta (Linn., Retz., Liljebl., Wahlb.), således

- i *Uppl.* og *Nerike* (Rietz); stenpolej (Wahlb.). — **N.** Bergmynte, værvelmynte (Gunn., Hamm., Horn.) og i *Telem.* mynte (Wille).
- Cochlearia officinalis** og tildels *C. danica* L. — **J.** Skarfakál (Olafs. o. Povels., Halld., Mohr, Hjaltal., Gíslas., Jónss., Grönd.); *C. danica*: eireksgras (Halld.). — **F.** Ajris gréas (Landt). — **S.** Skörbjugsört (Frank., Till., Retz., Wahlb., Lilja, Fries), skedört (Sv. bot., Liljebl., Fries), kokleári (Sv. bot., Retz.). — **N.** Skörbugsgæs (Gunn., Halld., Mohr, Hamm.); eriks-, értgræs, -gras (Gunn., Oed., Halld., Mohr, Horn.), eller iris og irisgræs (V.S.O.): navnl. *C. arctica* ved *Vardö*, i *Ö. Finm. o. fl. st.*; finmarkekål (Gunn., Oed., Halld., Mohr, Horn.); kokleáre (Gunn., Oed., Hamm., Horn., N. Lund, Åsen); spónurt? (Åsen). — **D.** Skörbugsur, skéurt, strandskéurt (Paull., Kyll, Müll., Oed., Vib., Horn.); kokleáre (Müll., Oed., Vib., Horn., Lange, Rostr.) og ved *Álb.* kokliáre (Beck).
- Coeloglossum viride** Hartm. — **S.** Brudsporre, brudgran (Fries). — **N.** Grön huvendel (Gunn., Oed., Hamm., Horn.) og grönkuk (Hamm.). — **D.** Guds hånd (Kyll, Müll., Oed., Vib., Horn.).
- Colchicum autumnale** L. — **S.** Tidlösa' (Frank., Liljebl., Fries), nakna jungfrun (Liljebl., Fries). — **D.** Tid(e)lós (H. Smid, Paull., Rafn, Horn.), nøgne horer (Paull., Oed.), nøgne jomfruer og ródkrone (Rafn, Horn.), frýdblómst (Horn.).
- Comarum palustre** L. — **J.** Engjarós, mýratág (Mohr, Hjaltal., Grönd.), blóðsóley (Hjaltal., Grönd.), fimfingrajurt (Halld.). — **S.** Kråkfötter (Sv. bot., Retz., Wahlb., Fries), således i *Götaf.* (Linn., Liljebl.) og i *Uppl.* (Rietz), samt i *Skåne* kråk(e)klöfver (Linn., Sv. bot., Retz., Liljebl., Wahlb., Lilja, Fries); i *Uppl.* mjölkpungar (Linn., Sv. bot., Retz., Liljebl., Rietz), i *Medelp.* hummeltuppor og i *Roslag.* kallgräs (Linn., Sv. bot., Retz., Liljebl.). — **N.** Kråk(e)fót, kråk(e)fótsgræs (Gunn., Oed., Dorph, Hamm., Hallag., Horn.); mýrhat (Vib., Horn., N. Lund), således i *Telem.* (Wille). — **D.** Stór femfingerurt (Kyll, Oed., Vib., Horn.); kragefód (Vib., Horn., Lange, Rostr.), således ved *Álb.* (Beck), samt i *Thy*, *Salling* og *Ríngk. amt* krág(e)tæer (Niels., Peters., Fløe, Fausb.).
- Conferva** Ag. — **S.** Slinke, slinka (Liljebl., Retz.). — **N.** Slinka (Gunn.), slejpa, slí, grönska (Åsen). — **D.** På *Falst.* grøde (Mortens.). — **bulbosa** L. — **S.** I *Ö. Götl.* slinka, slinke (Linn., Ihre). — **dichotoma** L. — **J.** Pussa-, Pursaskegg (Oed., Olafs. o. Povels., Halld., Mohr, Gunn.) og jætteskegg (Olafs. o. Povels.); Pángdokka (Halld.). — **N.** Børstslinka, ros-tagl (Gunn.).

- Conferva littoralis** L. — S. På *Gott.* ylle (Linn.). — N. Fjære-, stri- og uldlinka, samt i *Nordmør* striuld (Gunn.).
- **palustris** L. — J. Sly, kveiksly (Olafs. o. Povels., Halld., Jonss.). — S. I *Bohusl.* sli (Rietz). — N. Sli, slý (Rietz).
- **rupestris** L. — N. Starslinka (Gunn.) og ved *Strinden* nøkke-, nykkaskjeg og perl(e)skjeg (Gunn., Åsen).
- **squarrosa** L. — J. Andieskeljapång (Oed., Gunn.) og skeljamosi (Halld.). — N. Anskjæltang (Gunn.).
- Conium maculatum** L. — S. Odört (Sv. bot., Liljebl., Fries), således i *Blek.* (Gosselm.). Sé Cicutæ. — N. Flækslejk (Vib., Hamm., Horn.) og flækkjæx (Vib., Horn.); skarntyde (Schüb.). — D. Skarntyde (H. Smid, Turs., Cold., Paull., Kyll., Stephan., Müll., Oed., Vib., Rafn, Horn., Lange, Rostr.), således på *Samsø*, ved *Årh.*, *Hors.* og *Ringk.* (Fausb.), plettet skarntyde (Kyll., Horn., Lange, Rostr.), på *Fijn* vild skarntyde (Schiötz), i *Thy* giftskarntyde (Niels.), s. og o. for *Ålb.* skåntyde (Ottes.), ved *Birkelse* i *Vends.* skårntyr (Diget) og i *Vium sogn sammesteds* skåntyr(rer) (Blich.); hundekex (H. Smid, Cold, Paull., Kyll., Stephan.); i *Holb. amt* vése (Leth).
- Convallaria majalis** L. — S. Rams*, bladene kaldes endnu således (Fries); Maj(e)liljor (Frank., Till., Wahlb., Fries) og mæjebloster (Wahlb.). Liljekonvalje (Bromel., Retz., Liljebl., Kröngsv., Wahlb., Dyb., Fries), således i *Helsingl.* (Linn.) og i *Blek.* (Gosselm.), lillekonvall (Sv. bot., Retz.), i *Skåne* lillekomvalle (Lilja), i *V. Götl.* lillekongvalle (Linn., Dial. vestrog., Dyb.) og på *Gott.* lillkunningvall (Säve, Dyb.); i *Ö. Götl.* lillekoyalje (Oed., Liljebl.) og lilkovalle (Linn.); almindeligst lillekoyal(e) (Rietz), således i *Smål.* (Linn.), og ved *Nysätra* i *V. Bottn* lillagovalje (Rietz); ved *Mora* koyaljebloster (Kröngsv.). Ved *Orsa* i *Dal.* kukkvallor (Kröngsv., Dyb., Rietz); bokkebladsliljor (1643, Dyb.), i *Elfd.* bukkbladsbliåmmän (Kröngsv.) og i *V. Dal.* bokkblatupper (Rietz); bækkeblad (Till., Dyb.), i *V. Götl.*, *Nerike* og *Söderml.* bokk(a)blad (Dial. vestrog., Wahlb., Rietz) og i *Skåne* gliseblad (Linn., Sv. bot., Liljebl., Wahlb.); ifølge Retz., Wahlb. og Fries betegne de to sidste navne kun bladene. I *Finnl.*, på *oerne i Quarken*, spironbloster (Rietz); i *Östbo-* og *Östraherr.* i *Smål.* hjartansfröjd (Rietz); i *Ångerm.* kiki(e)rammen (Linn., Wahlb., Rietz); i *Ö. Bottn* haröron (Linn., Sv. bot., Retz.). — N. Ved *Mandal* rams (Åsen), i *Telem.* jejte-, gjejterams (Wille, Åsen), jetterams (Vib., Horn.)?; i *Ringer.* skyrpa? og gjejtskjørpe (Åsen); i *Sondm.* nyseblåd (Gunn., Oed., Dorph,

Horn.); liljekonval (Vib., Horn., Åsen), lillekonval (Gunn., Oed., Dorph, Hamm., N. Lund), lille-kong-valmo (Hamm.) og konval (Åsen); majblomme og majmåned blomst (Vib., Horn.); perleblom? (Åsen). — **D.** Majmåned blomster (H. Smid, Paull., Kyll., Oed., Vib., Rafn, Horn.), majblommer (Paull., Vib., Rafn, Horn.), således ved *Ålb.* (Beck), majmånedslilie (H. Smid, Stephan.), majlilie (V. S. O.) og ved *Ring.* pindsblå' (Fløe); liliekonval (Paull., Kyll., Müll., Vib., Rafn, Horn., Lange, Rostr.), således på *Bornh.* (Holm), på *Lål.* (Andres.) og i *Vends.* (Blich.), liliekonvalle (Stephan.), i *Angel* liliekonfaler (Johans.), ved *Ålb.* liliikonvaler (Beck), på *Sjæl.* og *Fjyn* lillekonvan samt i *Jydl.* og *Slesv.* bittekonval (Schiötz).

Convallaria multiflora L. — **S.** Kungskonvalje (Liljebl., Wahlb., Rietz); Salomons sigill, bokkeblad, sprængört (Retz.). Roden kaldes i *Skåne* melkenarot (Lilja, Rietz). — **N.** Gjétams (Gunn., Hamm., Horn., N. Lund), således i *Opdal* (Oed.), gjétskjørp, skjørpgras (Gunn., Oed., Horn.); Salomons segl (Gunn., Oed., Hamm., Horn.); séntog (Vib., V. S. O., Horn.) og i *Eger* sigtunród (Vib., V. S. O., Horn., Åsen). — **D.** Hvidród (H. Smid, Paull., Kyll., Oed., Vib., Rafn, Horn.); værkurt (de samme) og bénværkurt (V. S. O.); Salomons signét (Paull., Kyll.) og Salomons segl (Paull., Müll., Oed., Vib., Rafn, Horn., Lange); bukkebær (Kyll., Müll., Oed., Vib., Horn.); på *Bornh.* snogeurt (Bågøe) og i *Angel* snógkrud og kóldblom (Johans.).

— **Polygonatum** L. — **S.** Rams (Fries), getrams (Sv. bot., Liljebl., Wahlb., Fries 3); bokk(a)blad (Sv. bot., Retz.), således i *Medelp.* (Linn., Liljebl.) og i *Blek.* (Gosselm.), men især bladene (Fries), bokkskæg (Sv. bot.); Salomons sigill (Retz., Wahlb.); sprængört (Retz.); hvitrot (Wahlb.). — **N.** Som *C. multifl.* — **D.** Hvidród (H. Smid, Paull., Kyll., Müll., Oed., Vib., Rafn, Horn.); værkurt (de samme) og bénværkurt (Oed., Vib., Rafn, Horn.); Salomons signét eller segl (Paull., Oed., Vib., Rafn, Horn.); sminkeród (Kyll., Rafn, Horn.); svineród og bukkebær (Müll., Oed., Vib., Rafn, Horn.), på *Bornh.* snogeurt (Bågøe) og i *Angel* snógkrud og kóldblom (Joh.)?.

— **verticillata** L. — **N.** Béngræs (Gunn., Horn.), således ved *Lister* (Oed.) og i *Ryfylke?* bejngrås, bejnbrotgrås (Åsen); séntogsród (Vib., Hamm., Horn.), således i *Ø. Norge*, *Numed.* og *Telem.* (Gunn., Oed.), i *Telem.* sintogs- eller séntoksrót (Åsen), sejntokród (Vib., V. S. O., Horn.), således i *Silgjord* (Wille), samt

sindopsgræs (Vib., V.S.O., Horn.), således i *Numed.* og *Telem.* (Oed.); i *Opdal* smalskjørp (Gunn., Oed., Horn.). — **D.** Hvidród (Kyll., Oed., Vib., Horn.).

Convolvulus arvensis L. — **S.** Frejas særk*, Jungfru Mariä særk (Fries), på *Gottl.* jungfrusærkar (Linn., Sv.bot., Retz.), som og i *Skåne* (Lilja). Vinda (Linn., Liljebl., Fries), åkervinda (Frank., Linn., Sv.bot., Retz., Liljebl., Wahlb.), således også i *Blek.* (Gosselm.); åkerbinda (Till., Fries), således i *Ö. Gottl.* (Liljebl.), i *Skåne* dra-binda (Linn., Sv.bot., Retz., Liljebl., Wahlb.), i *Dal.* svartbinda (Kröngsv.), löfbinda (Wahlb.); snarbindel* (Sv. lagbok, Linn., Liljebl.) og i *Smål.* snärjbinda (Rietz). I *Uppl.* fårtarmar (Linn., Sv.bot., Retz., Liljebl., Rietz) og i *Hall.* kärringtarmar P. Möll., Rietz); på *Gottl.* bräudkalla (Rietz). — **N.** Vindel (Åsen), vindel-, vinnelgräs (Gunn., Horn., Åsen), åkervinnel (Gunn., Hamm., Horn.) og småvinnel (Gunn., Vib., Horn.); åkerbændel og snarerbændel (Vib., Horn.). — **D.** Frejas særk* (Horn.), Vor Frues særk (Kyll., Vib., Horn.), således på *Fyn* (Rafn), jomfrusærk (Horn.), således på *Sjæl.* (Rafn) og på *Falst.* (Koch), samt på *Bornh.* jomfrusærk, -særkj(a) (Horn., Bågøe, Bergst.) og kællingesørkja (Bågøe); mari(e)særk (V.S.O.); på *Sjæl.* Vor Frues mansketter (Rafn, Horn.), *sammesteds* særkærmer (Schütz) og i *Jydl.* fandens halværmer (Rafn, Horn.). I *Angel* vinne (Johans.); snerle (Kyll., Vib., Horn., Lange, Rostr.), således på *Fyn* (Rafn) og i *Sundev.* (Pauls.); snerre(r), småsnerre(r) (Kyll., Oed., Vib., Horn.), således på *Fyn* (Rafn); på *Bornh.* binder (Bågøe, Holm) og skorbinder (Bågøe), vej binder (Vib., V.S.O., Horn.), således i *Jydl.* (Rafn); kravlop (Lange!)? og i *Thy* klau'r, klaw'er (Carstens., J.P.Jacobs., Overg., Peters.); på *Morsø* remper (Schade) og i *Thy* repurt (Ågrd.); råker (Horn.); jordhumle (Horn.); således på *Sjæl.* (Rafn), på *Falst.* (Koch, Mortens.) og på *Lål.* (Andres., Rostr!), på *Samsø* drauhommel (F. Jacobs.) og på *Falst.* rédehumle (Koch); *sammesteds* rédelóg (Koch, Mortens.), samt révelóg (Kyll., Vib., Horn.). Ved *Tisso* kællingetarm (H. P. Jacobs.), på *Fyn* lammetarm (Rafn, Horn., Schiøtz), i *Holb. amt* kattetarm (Leth) og på *Bornh.* kattatarme (Bågøe). I *Viborg st.* paj, pajgræs (Mølb. Dial.), ved *Logstør* kojer (Overg.) og på *Lål.* saltkar (Rostr!).

— **sepium** L. — **S.** Skogsvinde (Linn., Liljebl., Wahlb.), således i *Sveal.* (Rietz); skogsbinda (Retz.). — **N.** Gjærsvinda (Gunn., Hamm., Horn.), skogsvinnel og vild spinat Gunn., Horn.). —

D. Frejas særk* (Horn.), Vor Frues særk (Kyll., Oed., Vib., Horn.), således på *Sjæl.* (Rafn) og *sammesteds* Vor Frues mansketter og jomfrusærk (Rafn, Horn.), det sidste navn også på *Bornh.* (Rafn). I *Sundev.* snerler (Hennings.), stór snerle (Kyll., Oed., Vib., Horn.), således på *Fjyn* (Rafn); snerre(r), stór snerre (Kyll., Horn.), således på *Fjyn* (Rafn); i *Angel* sná'rblo'm' (M. T. Lange). På *Fjyn* natpotter (Bendsen).

Coprinus. Sé Agaricus.

Corallina officinalis L. — **J.** Hvitt þussaskegg (Olafs. o. Povels., Halld.), Marmennils þari (Halld.).

Coriandrum sativum L. — **S.** Koriander (Liljebl., Fries). — **N.** Koriander (Schüb.). — **D.** Koriander (Harpestr., Turs., H. Smid. Cold., Paull., Horn., Lange); kolænder (V.S.O.), således på *Ærø* (Hübertz).

Cornus sanguinea L. — **S.** Benved (Linn., Sv.bot., Retz., Wahlb.), således i *Kalmarl.* og på *Öland* (Liljebl.), samt hårdved (Retz., Lilja, Fries); i *V. Götl.* ek(e)nas (Linn., Ihre, Retz., Liljebl., Wahlb., Fries), lige som i *Verml.* (Ihre); i *Skåne* struss (Linn., Sv.bot., Retz., Liljebl., Wahlb., Fries) eller strut (Wahlb., Rietz). Frugten kaldes i *Skåne* gallenbära (Wahlb.). — **D.** Korneolietræ (Paull., Kyll., Stephan.), korneól (Cold.) og vild kornéltræ (Müll., Oed., Vib., Rafn, Horn.); hönsebær (Müll., Horn.), således i *Jydl.* (Rafn), og på *Falst.* hönseblind (Koch); rejnbær (Müll., Oed., Horn.), således i *Jydl.* (Rafn); på *Sjæl.* ródstrit (Schiotz); på *Bornh.* hårdembom (Bergst.).

— **suecica** L. — **F.** Rojubér (Landt, Horn.). — **S.** Hönsbär (Sv.bot., Retz., Wahlb., Fries), således i *Ångerml.* (Linn., Liljebl., Rietz), i *V. Götl.* hönsebär (Ihre), i *Skåne* hönsabär (Lilja) og i *Smål.* hönsön (Linn., Liljebl., Wahlb., Rietz); i *Jemtl.* smörbär (Bromel., Linn., Sv.bot., Retz., Liljebl., Wahlb., Rietz); i *Bohusl.* skrubbor (Linn., Retz., Liljebl., Wahlb.), skrubbbär (Wahlb., Rietz) eller skrubber og skrubbär (Rietz); i *V. Bottn* svinbär (Wahlb., Rietz) og broskber (Rietz), samt ved *Kronoby* og *Pedersöre* i *Ö. Bottn* knöllsterbär og ved *Nya Karleby sammesteds* smålhakkor (Rietz). Blomsterne kaldes holteblommor (Sv.bot., Retz.), således i *Dal.* (Linn., Liljebl.) og i *Götal.* (Wahlb., Rietz), og roden i *Gestrikl.* alrot? (Wahlb.). — **N.** I *Trondhj.* og *Berg. st.* skrubba, skrubbe, skrub, skrubber og skrubbear (Gunn., Oed., Hamm., Hallag., Åsen), samt i *Valders o. fl. st.* skrubber (Oed., Horn., N. Lund, Åsen); i *Trondhj. st.*, *Indherr.* kjer-

ringskrub (Gunn., Oed., Horn., Åsen), i *Nordl.* svineskrub og svinebær (Gunn., Oed., Hallag., Horn., Åsen), i *Telem.* bikjebær-græs (Wille, Horn.), i *Christiansand st.* hönsebär og fruebär (Oed., Hallag.) samt i *Sætersd.* silkjebær (Åsen). — **D.** Hönsebær (Pontoppid., Müll., Oed., Vib., Rafn, Horn., Lange), fruebær (Oed., Vib., Rafn, Horn.), ved *Ringkjøb.* kóbær (Fausb.), i *Vends.* troldebær (Schiotz) og på *Mors* stjenbær (Schade).

Corydalis cava Schweig. — **S.** Hålört (Frank.?, Till.?, Liljebl., Fries); nunn(e)ört (Lilja, Fries), således og i *Nerike* (Wahlb., Rietz); gulhane (Fries). — **D.** Húlurt (Paull., Kyll., Vib.), húlród og ród hanekam (Paull., Kyll., Müll., Vib., Horn.).

Corylus Avellana L. — **J.** Hasl, hesliskjar; frugten: heslihnot; hasen: hyði (Gíslas.). — **S.** Hassel (Linn., Sv.bot., Retz., Liljebl., Dyb., Fries), således i *V. Götl.* (Dial. vestrog.) og i *Blek.* (Gosselm.), i *Dal.* og *Rosl.* assel (Fries 1), i *Vestmls* og *Nerikes bergslag* hásl (Dyb.) og på *Götl.* hässäl (Säve, Dyb.). Hæsselbuske eller hæsselkrat hedder hasselbuske (Retz.), i *Hall.* hassle (P. Möll., Rietz), i *Skåne* hasle (Lilja), hesli*, hæsle*, hæssle* (P. Möll., Rietz), samt i *Smål., Hall.* og *Skåne* hässle (Hylt. Cav., P. Möll., Rietz); nötbuske (Sv.bot.). Frugten hedder nöt, hasselnöt (Retz., Liljebl., Wahlb., Fries) og en frugtklase nötklase, i *Söderml.* nötkrase og ved *Frillesås* i *Hall.* nödabukk (Rietz); hasen kaldes almindeligt fnas (Dalin), således i *Hall.* (P. Möll.), i *V. Götl.* has, i *Nerike* og ved *Värö* i *Hall.* hams, nödahams (Rietz), i *Virke herr.* i *Hall.* hamsa, hamsera (Rietz, P. Möll.) samt desuden i *Hall.* hylsan (P. Möll.). Støvblomsten kaldes heslelaki* (Middeltid., Dyb., P. Möll.) og i *Hall.* lake (P. Möll., Rietz.), samt hasselhäng (Retz.). — **N.** Hassel (Oed., Dorph, Hamm., Horn., N. Lund, Schüb.), således i *Telem.* (Wille), haslerun (Åsen 1), hasl (Åsen), *sonden-* og *vestenfjelds* hatl (Hallag., Åsen), *nordenfjelds* haltl (Åsen), halt (Gunn., Oed., Dorph, Hallag., Horn.), således i *Ørked.* (Åsen 1), samt i *Søndm., Søndfjord o. fl. st.* haltj eller halsj (Åsen 1); nøttertræ (Dorph). Støvblomsten kaldes haslekuma (Åsen 1) og palm (Hallag.); frugtblomsten: i *Søndm. o. fl. st.* natevise (Åsen 1). Frugten hedder nót flért. nøtter (Dorph, Hamm.), nót flért. nøter eller nét'er og i *Telem.* nét'ar (Åsen 1) eller *sammesteds* nåt, nætar (Bloch), samt endvidere not flért. net'a eller net'e (Åsen 1); en lille nød kaldes tine, tite (Hallag.); hasen, men også en klase, kaldes hams, natehams, og skallen nate-

skurm og i *Hardang. o. fl. st.* nataskudn (Åsen1). — **D.** Hassel, hasseltræ (Chr. Peders., Turs., Cold., Paull., Kyll., Stephan., Oed., Vib., Rafn, Horn., Lange, Rostr.), således og på *Bornh.* (Holm), og haseltræ (H. Smid); hæssel, hæsseltræ (Paull., Oed., Vib., Rafn, Horn.), således på *Fyn* (Schjötz), i *Vends.* (Blich.), ved *Ålb.* (Beck), på *Als* (H. P. Jacobs.), i *Sundev.* (Hennings.) og i *Angel* (Johans.), på *Sjæl.* hæsel (Schjötz), samt ved *Birkelse* og *Ålb.* og i *Sundev.* hejsel (Diget, Beck, Gammelg.); nødtræ (Paull.), således i *Vends.* (Diget), og nøddetræ (Stephan., Vib., Rafn, V. S. O., Horn.), således og i *Thy* (Carstens.). Støvblomsten kaldes hasselrakker (Cold.), hassel- eller nødderakle og hassel- eller nøddebrom (V. S. O.); meld, mjeld, mjæld (V. S. O., Molb.); katterumpe (V. S. O.), og på *Bornh.*, alt efter raklernes antal, enke, to-kæmpe, trekæmpe o. s. v. (Holm). Frugten hedder haslenød (Turs., Cold.), hasselnød (Cold., Stephan., V. S. O.) og haselnød (H. Smid), i *Thy* skovnød (Carstens.), ved *Ribe* skownør (Feilb.), og i *Slesv.* nør (J. Kok); en nøddeklase hedder på *Fyn* og *Thorseng* kløvse (F. C. Lund, Lange!) og i *Slesv.* klyster (Outzen, Molb. Dial., J. Kok); frugtsvøbet kaldes hase (Stephan., V. S. O., Lange), hás (Rostr.), på *Bornh.* fasa (Skoug., Holm), samt hams, meld, mjeld og mjæld (V. S. O.).

Corylus tubulosa Willd. — **S.** Lambertska nötter (Retz.), lambertska nötter (Lilja) og lambertnötter (Dalin). — **D.** Lambertsnød (Rafn, V. S. O., Horn., Lange).

Corynephorus canescens Beauv. — **S.** Borsttåtel (Linn., Retz.). — **N.** Blékbunke, floubunke (Gunn., Horn.), gråbunke (Hamm.); líbråd (Vib., V. S. O., Horn.). — **D.** Hvas sivegræs (Kyll., Müll., Oed., Vib., Rafn, Horn.); i *Jydl.* sandskjæg (Horn., Lange) og i *Hassing herr.* katteskjæg (Andres.); ved *Varde* hvén (Christens.).

Cotoneaster vulgaris Lindl. — **S.** I *Uppl.* oxbärbuske, oxbär (Linn., Sv. bot., Retz., Liljebl., Wahlb., Fries, Rietz), vild mespel (Sv. bot., Liljebl.). — **N.** Vild mespel eller mispel (Gunn., Hamm., Horn., N. Lund), i *Telem.* mispeltræ (Wille).

Crambe maritima L. — **S.** Strandkål (Retz., Liljebl., Wahlb., Fries), således i *Bohusl.* (Linn.) og i *Skåne* (Lilja), sjökål (Eneroth). — **N.** Strandkål (Gunn., Oed., Hamm., Horn., Schüb.), — **D.** Strandkål (Kyll., Müll., Vib., Horn., Lange, Rostr.), således på *Falst.* (Koch).

Cratægus Oxyacantha L. — **J.** Pynir (P. Möll., Grönd.). — **S.** Hagthorn (Harpestr.), hagtorn (14de og 15de årh., Frank., Linn.,

Sv. bot., Retz., Liljebl., Wahlb., P. Möll., Gosselm., Dyb., Fries), i *Smål.* haftorn (Linn.), i *Vestml.* haktorn (Dyb.), i *Ö. Götl.* havetorn (Wahlb.) og i *Skåne* hafventorn (Lilja); fremdeles i *Skåne* torn (Rietz), i *Hall.* og *Skåne* tjörne, tjörnebuske (P. Möll.), i *Blek.* tyrne, tyrnboskar og på *Gottl.* tyrni, tynni (Rietz). Frugten kaldes i *Blek.* horsabär (Wahlb., Rietz). — **N.** Hagetörn (Gunn., Hamm., Horn.), hágtörn, -tón (Åsen, Schüb.), havtörn, -tón (Gunn., Horn., N. Lund, Åsen) og i *Telem.* havtån (Wille); hvidtörn (Gunn., Horn.). En hélblad afart kaldes ved *Lister* måbær (Oed.). — **D.** Haghænthörn (Harpestr.), hagentörn (Turs.), haventörn (H. Smid), således og på *Bornh.* (Bågøe, Holm) eller *sammesteds* hau(v)entörn (Adler, Bergst.), havntörn (Kyll., Müll., Vib.), således på *Falst.* (Mortens.); hagetörn (Kyll., Müll., Oed., Vib., Horn.); havtörn (Oed., Vib., Horn.), således på *Falst.* (Koch), på *Samsø* havtvón (F. Jacobs.), i *Mell. Slesv.* hawtörn (J. Kok), i *Angel* hawtvón (Hager., M. T. Lange, Feilb.) og på *Als* hawbærtvån (H. P. Jacobs.); hvidtörn (Vib., Müll., Horn., Lange, Rostr.), således på *Falst.* (Koch), på *Fjñ* og i *Slesv.* (Schiotz) og i *Jydl.* (Beck, Schiotz), i *Vends.* hvidtúrn (Diget) samt på *Sjæl., Fjñ,* i *Jydl.* og *Slesv.* også hvidtjörn (Schiotz); tjörn (V. S. O.), på *Falst.* kórn (Koch) og i *Sundev.* tvörn (Hennings.). Den rød-blomstrede afart kaldes ródtörn, -tjörn. Frugten hedder hagenbær (Turs.), på *Als* hawbær (H. P. Jacobs.) og på *Bornh.* haven (Holm); på *Lål.* og i *Sundev.* mélbær (Rostr., Hennings.) og på *Bornh.*, af en afart, mjølnebær (Oed.); på *Fjñ* kødbær (Rostr.), samt på *Sjæl.* og *Fjñ* horsekød (Schiotz).

Crepis biennis L. — **S.** I *Smål.* og *Ö. Götl.* fälle, åkerfalle (Rietz); nolanager? (Fries). — **D.** På *Bornh.* hojsúrt (Oed.).

— **tectorum** L. — **S.** Hökegräs (Bromel., Fries), fibla (Fries). — **N.** Tákougk (Gunn., Hamm., Horn.). — **D.** Hógsurt (Kyll., Vib., Horn.), høgeskæg (Horn., Lange, Rostr.).

Crocus L. — **D.** Sa(f)fran (Harpestr., Chr. Peders., H. Smid, Turs., Cold., Paull., Rafn, Horn., Lange), krokus (Schiotz), på *Falst.* grín-til-middag (Koch) og de gúlblomstrende i *Sundev.* gule gækker (Hennings.).

Cucumis Melo L. — **S.** Melon (Liljebl., Dalin, Eneroth). — **N.** Melón (Schüb.). — **D.** Melón (Turs., Cold., V. S. O., Molb., Jens., Rostr.).

— **sativus** L. — Gurka (Liljebl., Dalin, Rietz). — **N.** Agurk (Schüb.). **D.** Augurk (Cold., Paull., P. Syv, V. S. O.) og agurk (P. Syv, Rafn, V. S. O., Horn., Molb., Rostr.).

Cucurbita Pepo L. — **S.** Pumpa (Eneroth). — **N.** Græskar (Schüb.). — **D.** Græskar (Chr. Peders., Turs., H. Smid, Cold., Paull., Stephan., Horn., Rostr.), græsæble (Paull.), jórdæble (Cold.).

Cuscuta europæa L., **C. Epilinum** Wbe. og **C. Epithymum** Murr. — **S.** Snarrefva (Sv. bot., Retz., Liljebl., Wahlb., Fries), således i *V. Götl.* (Linn.), og i *Dal.* gult snärjegräs (Kröngsv.). Hummelbinda (Sv. bot., Retz., Liljebl., Wahlb., Fries), således ved *Fahlun* (Linn., Kröngsv.); tobändel (Frank., Till., Bromel., Fries), således i *Norrl.* (Fries), og i *Smål.* linbinda (Fries, Rietz); i *Dal.* ved *Lima* binda og ved *Orsa* bindil (Kröngsv.). I *Smål.* silke (Linn., Sv. bot.), i *Smål., Skåne o. fl. st.* hörsilke (Liljebl., Wahlb., Lilja, Fries, Rietz), nässelsilke (Sv. bot., Retz., Wahlb., Lilja, Fries), således i *Smål.* (Rietz), og i *Sveal.* nässlesilke (Rietz); **C. Epith.**: ljungsilke (Retz., Liljebl.); **C. Epil.**: i *Skåne* snokasilke (Lilja). Skorf, skorv (Sv. bot., Retz., Wahlb., Fries) og i *Skåne* skorr (Linn.); bindsleskorf (Wahlb.). I *Ångerm.* tåbengräs (Linn., Sv. bot., Retz., Liljebl., Wahlb.). — **N.** Linskorv (Gunn., Dorph, Horn., Åsen), linsilke (Gunn., Horn.) og línbænne (Hamm.); snyltegræs (Vib., Horn.), således i *Telem.* (Wille). — **D.** Hörsilke (Paull., Kyll., Müll., Oed., Vib., Rafn, Horn., Lange, Rostr.), således og i *Angel* (Johans.), og kragesilke (V. S. O.); skurv (Paull.) og på *Fjñ* skur (Rafn, Horn.). **C. Epil.**: på *Falst.* skurv, skurs (Mortens., Koch), på *Als* skorre (H. P. Jacobs.), samt på *Bornh.* skorbijnja (Bergst.).

Cydonia vulgaris Pers. — **S.** Kvitten, Kvittenträd (Liljebl., Dalin, Eneroth). — **N.** Kvæde (Schüb.). — **D.** Kvæde, kvædetræ (Turs., H. Smid, Cold., Paull., Stephan., Horn., Lange, Rostr.), kvæ-, kvædæble (H. Smid, Paull.), kvædeabild (Moth, V. S. O.), kvædeavl, -æble eller pære (V. S. O.), æble- eller pærekvæde (Horn.); i *Angel* kvittræ (Johans.).

Cynara Scolymus L. — **S.** Ärtskokk(a) (Liljebl., Dalin) og kronärtskokka (Eneroth). — **N.** Artiskok (Schüb.). — **D.** Artiskok Cold., Paull., P. Syv, Stephan., V. S. O., Horn., Molb., Jens.) og érteskok (V. S. O.).

Cynoglossum officinale L. — **S.** Hundtunga (Linn., Sv. bot., Retz., Wahlb.); ved *Vexjö* i *Smål.* lusört (Rietz); på *S. Gotl.* tinå (Rietz). Frøet kaldes: monk-, munklöss (Frank., Till., Bromel., Sv. bot., Wahlb., Fries), således i *Skåne* (Linn., Liljebl.), munkefnatt (Fries), prestlus (Sv. bot.) og prestlöss (Lilja, Rietz), samt i *Vestbo herr.* i *Smål.* löss (Rietz). — **N.** Hundetunge (Gunn., Hamm., N. Lund). —

D. Hundetunge (Turs., H. Smid, Paull., Kyll., Müll., Oed., Vib., Horn., Lange, Rostr.) og på *Als* hundtong (H. P. Jacobs.); uld-
borre (Paull., Kyll., Müll., Vib., Horn.); i *Holb. amt* og ved *Tissö*
præstelús (Leth, H. P. Jacobs.). De sidste navne betegne frugten.

Cynosurus cristatus L. — **S.** Kam(b)äxing (Linn., Sv. bot., Retz.,
Liljebl., Wahlb., Fries, Rietz). — **N.** Kamgræs (Gunn., Hamm., Horn.,
N. Lund). — **D.** Hanekamsgræs (Kyll., Müll., Oed., Vib., Horn.) og
kamgræs (Horn., Lange, Rostr.).

Cypripedium Calceolus L. — **S.** Gukkusko(r) (Bromel., Retz., Wahlb.,
Lilja, Fries), således i *Roslag.* (Linn., Liljebl., Retz.), i *Jemtl.* gouk-
skor (Linn., Retz.) og i *Ö. Götl.* töffelblomma (Liljebl.); i *Dal.*
lapphättor (Wahlb.); på *Götl.* ormskalla (Linn., Retz., Liljebl.,
Fries); i *V. Bottn* sorgskräpp (Fries, Rietz). — **N.** Marisko
(Gunn., Hamm., V. S. O., Horn.), således i *Ringerige* og *Toten* (Åsen),
i *Eger* gaukesko (Ström, Åsen), hanesko (Vib., Horn.); Olafs
eller Oles bolle (V. S. O., Horn., N. Lund).

Cytisus Laburnum L. — **S.** Guldregn (Eneroth). — **N.** Guldregn
(Schüb.). — **D.** Bönnetræ (Horn.), således i *Holb. amt* (Leth) og
på *Samsø* bennetræ (F. Jacobs.), på *Fyn* vikketræ (Schiotz), på
Als kløvertræ (Schwenns.) og i *Thy* siberiske ærter (Overg.);
guldregn (Lange, Bentzien), således på *Sjæl.* (Schiotz); dansk
ibenholt (Horn. 1).

Cystoseira. Sé Fucus.

Dactylis glomerata L. — **F.** Rogji (Landt). — **S.** Exing (Sv. bot.,
Liljebl.), således i *Helsingl.* (Linn.) og i *Smål.* (Rietz), hundexing,
-äxing (Linn., Sv. bot., Retz., Liljebl., Fries) og hundgræs (D. Müll.);
på *Vichterpal* todel og på *Nyland* totul (Russw.). — **N.** Hunde-
græs, -gräs (Gunn., Hamm., Horn., N. Lund, Åsen) og hundröjr
(Åsen); i *Telem.* líbråd (Wille). — **D.** Hvasgræs (Müll., Oed.,
Vib., Rafn, Horn.); hundegræs (Rafn, Horn., Lange, Rostr.); på
Mors káen, káengræs (Mölb. Dial.).

Daphne Mezereum L. — **J.** Pyviðr (Grimms mythologi). — **S.** Tirs-
bast (Fries), tirbast (Fries) og i *Verml.* tjurbast (Linn., Retz.,
Liljebl., Wahlb., Fries); tisbast (Fries), således ved *Lima* og
Transtrand i *Dal.* (Kröngsv.), i *Helsingl.* tistbast (Linn., Retz.) og
ved *Orsa* i *Dal.* tajsbast (Kröngsv., Fries); tysved-, tived-
bast (Wahlb.); i *Helsingl.* tibast (Retz., Liljebl., Wahlb.) og i
Smål. tibastbuske (Liljebl.); tived (1643, Bromel., Dyb., Rietz),
således ved *Frösön* (Dyb.), i *Jemtl.* tived og tivebast (Rietz)

eller tivebark (Lithner, Dyb.); i *Dal.* tivelbast (Linn., Sv.bot., Retz., Liljebl., Wahlb., Fries), således ved *Stora Kopparberg* (Kröngsv.), ved *Särna* i *Dal.* divelbast (Kröngsv.) og ved *Bjuråker* i *Helsingl.* divelbastträ (Rietz), samt i *Roslag.* kivil-, kivitbast (Linn., Sv.bot., Retz., Liljebl.). Disse navne betegne alle barken eller védet. Källerhals (Frank., Till., Linn., Sv.bot., Retz., Liljebl., Kröngsv., Dyb., Fries) og i *V. Bottn* källarhalsbåsk (Rietz). Frugten kaldes källerhalsbär (Frank., Till., Wahlb., Fries), ved *Ohra* i *Dal.* tivelbär (Rietz), i *Dal.* og *Elfd.* tajs(e)bär (Kröngsv., Rietz) og i *Skåne* sörbypeppar (Dyb.). — **N.** Týrved (Vib., Horn.); i *Telem. o. fl. st.* tyved (Wille, Hallag., Horn., Åsen), tived (Gunn., Oed., Horn.), således i *Helgel.* (Åsen), og i *Valders* tybast (Åsen); týsved (Gunn., Oed., Hallag., Horn.), týsbast (Hamm., Horn.), således i *Ringerige* (Åsen), og tísbast (Oed.); tusvéd (Gunn., Oed., Horn., Åsen) og tutvéd (Vib., Horn.); tjúsvéd (Hallag.), kjúsvéd (Gunn., Oed., Horn., Åsen), kjúsbast (Gunn., Oed., Horn.), således i *Gausdal* (Åsen), i *Gudbrd.* kjúkbast (Åsen), samt kjukstbast (Gunn., Oed., Horn.). Troldvéd (Åsen). — **D.** K(j)elderhals (Turs., H. Smid, Cold., Paull., Oed., Vib., Rafn, Horn.); pebertræ (Vib., Rafn, V.S.O., Lange, Schiøtz), i *Sundev.* peffertræ (Hennings.) og ved *Århus* spansk peber (Fausb.).

Datura Stramonium L. — **S.** Tisteläpple (Frank., Fries), taggäpple (Sv.bot., Liljebl.), spikklubba (Sv.bot., Liljebl., Lilja, Fries), og ved *Söfde* i *Skåne* kardtistel (Lilja); kärleksvilla (Sv.bot.); hos gartnerne mansjetblomma og mansjetter (Retz., Fries). — **N.** Pigæble (Schüb.). — **D.** Pigæble (Rafn, V.S.O., Horn., Lange, Rostr.), pindsvinæble (V.S.O.).

Daucus Carota L. — **J.** Dyrket kaldes den gular rætur (O. Olafs.). — **S.** Moræ (Harpestr., manusk. fra 15de årh., Fries), morot (Frank., Till., Linn., Sv.bot., Retz., Liljebl., P. Möll., Gosselm., Fries); især den dyrkede plante: brekanierod (Harpestr.), i *N. Skåne*, ved *Vemmehøj* og *Gårds* barkenarot (Ihre, Liljebl., Rietz), i *Ingelstad herr.* barkanrot (Rietz) og barkenrot, -rod, -rødder (Ihre, Fries), således og i *Hall.* (Wahlb., Rietz); i *Hall.* og *Skåne* gularod, -rødder (P. Möll., Lilja, Rietz). Blomsterskærmen kaldes fogelbo (Wahlb.). — **N.** Mórót, røtter, vilde mórøtter (Gunn., Dorph, Horn., Åsen); gulerót, gulrót, (vild) gulród, gulerødder (Gunn., Hamm., Åsen, Schüb.). — **D.** Moræ (Harpestr.), morerødder, vilde more-rødder (H. Smid, Stephan.); mórród, -rødder (Cold., Paull.), således ved *Álb.* (Beck), i *Thy* (Ågrd.), i *Ringk. amt* (Fausb.) og i

Angel (Johans.), i *Thy* og ved *Varde* mårród (Niels., Christens.), s. og ø. for *Álb.* múrrødder (Ottes), på *Samsø* mú'rreder (F. Jacobs.) og i *Thy* mórreder (Overg.); móród, -rødder (Horn.), således i *Vends.* (Blich.) og i *Bjerge herr.* (Molb. Dial.), samt i *Thy* múrødder (Overg.) og múerud (H.P. Jacobs.); i *Vends.* murrer (Ottes.) eller morrer (Diget). Barkanne-, barkanie-rødder (Turs., H. Smid, Stephan.), og endnu af gamle folk på *Mors* kannirødder (Schade, Molb. Dial.), samt på *Bornh.* barkene-, barkenarøer (Skoug., Adler). Derreród, -urt (Paull., Kyll., Oed., Vib., Horn.), darreród (Rafn) og durreurt (Rafn, Vib.)?. På *Bornh.* tæprau, -raw (Bågøe, Bergst.). Pastinak, pastinak (Cold., Stephan.), vild pastinakkell (Paull., Kyll., Müll.) og vild pestinake (Vib.). Vild(e) guleród, -rødder (Kyll., Müll., Oed., Vib., Rafn, Horn.); især den dyrkede plante: gule-, gulle-ród, -rødder (Cold., Paull., Horn., Lange, Rostr., Schiøtz), således og på *Bornh.* (Holm), samt på *Als* og i *Angel* gúlród, -rødder (H.P. Jacobs., Johans.). En dyrket afart kaldes karotte (V.S.O. Horn., Jens.). Toppen hedder på *Fjyn* vis, visser (Molb. Dial.) og på *Bornh.* faun (Skoug.). Den afblomstrede skærm kaldes fúgle-rede (Paull., Kyll., Müll., Vib., Rafn, Horn.), således ved *Álb.* (Beck).

Delphinium Consolida L. — **S.** Riddarsporre (Frank., Till., Linn., Sv. bot., Retz., Liljebl., Kröngsv., Wahlb., Gosselm., Fries); i *Dal.* hömjölka (Kröngsv.). — **D.** Ridderspore (H. Smid, Cold., Paull., Kyll., Müll., Oed., Vib., Horn., Lange, Rostr., Schiøtz), således ved *Álb.* (Beck) og på *Bornh.* (Holm), hanespore (Paull., Kyll., Oed., Vib., Horn.) og lærkespore (V.S.O.); blå hanefód (Paull., Kyll.), blåknop og knop i kórnet (Paull., Oed., Vib., Horn.); på *Sejro* vibetop (Leth).

Dianthus L. — **S.** Neglika, næglika (Frank., Till., Linn., Retz., Liljebl., Gosselm., Fries), i *Skåne* nälika (Rietz), nejlika (Wahlb., Lilja), således i *Dal.* (Kröngsv.), og på *Gott.* nällk, nällki (Rietz). — **N.** Nellik (Gunn., Oed., Hamm., Horn., N. Lund). — **D.** Neglike (H. Smid, Turs., Cold., Paull., Kyll., V.S.O.), nellike (Müll., Oed., Vib., Rafn, V.S.O., Horn., Molb., Lange, Rostr., Schiøtz), således og på *Bornh.* (Holm), nilken (Cold.), således og i *Sundev.* (Hennings.), og i *Angel* nelk (Johans.).

— **arenarius** L. — **S.** Sandneglika, -nejlika (Retz., Liljebl., Wahlb.), således i *Skåne* (Linn.).

— **Armeria** L. — **S.** På *Gott.* saronsblomster (Linn., Retz., Liljebl., Wahlb., Fries) og i *Skåne* sännnejliker (Rietz). — **D.** Vild kost-

neglike, -nellike (Kyll., Rafn) og vild nellike (Müll., Oed., Horn.); pottenellike (Moth., V.S.O.) og på *Bornh.* potnellike (Holm); kragenellike (V.S.O.).

Dianthus barbatus L. — **S.** Borstneglika (Liljebl.). — **D.** Kostnellike (V.S.O.), busknellike (Lange) og skågnellike (Rafn, Horn. 1); i haverne kartheusernellike (Rafn, Horn.) og i *Thy* studenternellike (Carstens.); på *Falst.* hovmód (Koch).

— **Carthusianorum** L. — **D.** Kartheusernellike (Rafn, Horn., Lange).

— **deltoides** L. — **S.** Ängnellika (Linn., Retz., Liljebl.), i *Smål.* ängsnellika (Rietz) og ängsnejlika (Wahlb.), således i *Dal.* (Kröngsv.). — **N.** Engnellik (Hamm., Horn., N. Lund), græsnellik (Vib., Horn.) og i *Telem.* nellikgræs (Wille); krine-, grinenellik (Gunn., Horn.). — **D.** Vild neglike eller nellike (H. Smid, Kyll., Horn.) og på *Bornh.* bakkenellike (Holm).

— **plumarius** L. — **N.** Fjéرنellike (Gunn., Hamm., Horn.). — **D.** Fjér-, fjedernellike (Rafn, V.S.O., Horn.).

— **superbus** L. — **S.** Pragtneglika, -nejlika (Retz., Liljebl., Wahlb.). — **D.** Vellugtende græsneglike (Kyll.), strandnellike (V.S.O., Horn., Lange), prýdnellike (V.S.O.), pottenellike (Moth., V.S.O.), således og på *Bornh.* (Holm).

Didymodon purpureus Hook. — **S.** Denne og flere mosarter i frugt bærende tilstand kaldes i *Uppl.* gukkuråg (Rietz).

Digitalis purpurea L. — **S.** Fingerhatt (Frank., Fries), fingerborgsgræs (Till., Fries), i *Blek.* fingerborgsblomma (Gosselm.), og fingerbår (Retz.); biskopsört (Liljebl.). — **N.** I *Romsd.* fingerguld (Gunn., Oed., Hamm., Horn., Åsen) og fingerblád (Oed., Horn.); i *Søndm.* fingerhat (Gunn., Oed., Horn.); fingerbør (Vib., Hamm., Horn.) og fingerbjörg (Åsen). I *Ryfylke* bjølleblom (Åsen), revbjelde og bjeldeblom (Schüb.), i *Søndm.* rævebjelde, -bjølle (Gunn., Oed.), hyppigst revabjølla (Åsen); i *Berg. st.* røvbjølla, i *Søndm.* røvelejke og i *Søndfjord* røvhanske (Åsen); reb-, ré- og røbjølle (Oed., Horn.). — **D.** Fingerurt (Paull, Oed., Vib., Horn.) og fingerbølle (Paull., Oed., Vib., Horn., Lange), således ved *Ålb.* (Beck) og på *Bornh.* (Holm).

Digraphis arundinacea Trin. — **S.** Rörflen (Linn., Sv. bot., Retz., Liljebl., Wahlb., Lilja), i *V. Sver.* rørflok (Wahlb.) og i *Skåne* fläkk (Linn., Retz., Wahlb., Fries). Den stribede afart kaldes randgräs (Sv. bot., Liljebl., Fries). — **N.** Rórflok (Gunn., Hamm., Horn., N. Lund), röjr, röjrgras (Åsen). — **D.** Rór (V.S.O., Horn.), således i *Vends.* (Blich.), rórgræs (V.S.O., Horn., Lange), og rórflæk, -flæg

(V.S.O., Horn. 3). Den sribede afart kaldes spansk græs (Kyll.), på *Sejro* engelsk græs (Leth), båndgræs og i *Angel* bundegræs (Johans.).

Dipsacus fullonum L. (og *D. sylvestris* Mill.). — **S.** Kart-, kardtistel (Frank., Till., Liljebl., Fries), karder (Liljebl.), skära (Fries 1). — **N.** Kåreborre (Schüb.). — **D.** Kardetidsel (Paull., Kyll., Müll., Oed., V.S.O., Horn.), karde-, kartebolle (V.S.O., Horn., Lange, Rostr.), kradstidsel (V.S.O.) og klåkuse (Paull., Oed., V.S.O.).

Draba incana L. — **N.** Bjergrose (Mohr, Hamm., Horn.), således ved *Strinden* (Oed.).

— **verna** L. — **S.** Nagelört (Till., Liljebl., Fries) og i *Dal.* nagelgräs (Kröngsv.); i *Smål.* rågblomma (Linn., Sv. bot., Retz., Liljebl., Wahlb., Fries). — **N.** Rúblom (Gunn., Hamm., Horn., N. Lund), dog vel nærmest *D. alpina* L. og *D. hirta* L. — **D.** Gåseblomme (Paull., Oed., Vib., Horn.), gæsling(e)blomst (Paull., Kyll., Müll., Oed., Vib., Horn., Lange, Rostr.), således på *Sjæl.* (Schiøtz) og ved *Ålb.* (Beck); negleurt (Oed., Vib., Horn.); kattebyldeurt (Mohr, Vib., Horn.); på *Sejro* ørebéd (Leth.); ved *Varde* roulús og armkå'l (Christens.).

Dracocephalum Ruyschiana L. — **S.** I *V. Götl.* og *Smål.* mærrpissa- eller mærrapissgräs (Wahlb., Rietz); blomsten: draknos (Retz., Wahlb.). — **N.** Drakhoue (Gunn., Hamm., Horn.).

Drosera L., især *D. rotundifolia* L. — **S.** Soldagg (Frank., Till., Fries) og daggört (Bromel., Retz., Liljebl., Fries), således i *Smål.* (Linn.); Jungfru Marie tårar og J. M. tårört (Till., Dyb., Rietz) samt i *Sveal.* tårört (Lilja, Rietz); i *Elfd.* Marijä sänghalm (Kröngsv.); J. M. sileshår (Till.?, Linn., Retz., Fries, Rietz) eller sileshår (Liljebl., Fries); tätgräs og i *Vestml.* tätmjölksgräs (Dyb.); i *Skåne* all verdens skäggemumma (Lilja). — **N.** Duggræs (Gunn., Oed., Horn.), doggräs og dogblád (Åsen) og i *Sondhordl.* dogorm (Schüb.!); tåregräs? (Åsen), Mariæ öjentåre (Mohr, Vib., Horn.), öjengræs (Oed., Vib., Horn.), således i *Telem.* (Wille), og augnagräs (Åsen); vórtegræs, -gräs (Oed., Horn., Åsen); i *Romsd.* lúsegræs (Oed., Halld., Horn.), ringormgræs (Vib., Hamm., Horn.), således i *Telem.* (Wille) og i *Øreland* og *Sondm.* (Oed.), samt i *Sætersd.* og *Søndm.* ringormegräs (Åsen), ringormeguld (V.S.O.); i *Vardal.* tættegræs (Oed., Halld., Horn.) og i *Rommerige* tetteblom (Schüb.!). — **D.** Söldug (Paull., Kyll., Müll., Oed., Vib., Rafn, Horn., Lange, Rostr.),

således ved *Álb.* (Beck), og himmeldug (Paull., Kyll., Müll., Oed., Vib., Rafn, Horn.); íglegræs (Vib., Rafn, Horn.), således i *Thy* (Carstens.), og i *Ringk. amt* ílgræs (Fausb.).

Dryas octopetala L. — **J.** Rjúpnalauf, -lyng (Olafs. o. Povel., Mohr, Hjaltal., Bjarnas., Grönd.); holtasóley (Halld., Mohr, Hjaltal., Bjarnas., Grönd.) og petrúsóley (Mohr, Hjaltal., Grönd.). De to sidste navne gælde især blomsten. — **N.** I *Gudbrd.* rejnblom (Schüb.!).

Echinops sphaerocephalus L. — **S.** Tistelboll (Frank., Fries), bolltistel (Liljebl., Fries). — **D.** Kúgletistel (V. S. O.), tidsekkúgle (Horn., Lange).

Echinosperrum lappula Lehm. — **D.** Hundetunge (Müll., Vib., Rafn, Horn.).

Echium vulgare L. — **J.** Kisugras (Olafs. o. Povel., Mohr, Hjaltal., Grönd.), gleymdumerekki (Halld.). — **S.** I *Skåne* klåkunt (Linn., Liljebl., Lilja); i *Smål.* og *Nerike* blåkunt (Liljebl., Wahlb., Rietz), i *Blek.* og *Bohusl.* blåtistel (Wahlb., Rietz), i *Skåne* blåeld (Lilja, Fries) og i *Dal.* blå huggormsört (Kröngsv.); snokört og vargtrut (Retz., Liljebl., Wahlb.), samt i *Söderml.* og *Skåne* rävasvanns og rävarompa (Rietz). — **N.** Vargfláb, ulvegáb (Gunn., Halld., Hamm., Horn.). — **D.** Vild oxetunge (H. Smid, Kyll., Müll., Oed., Vib., Rafn, Horn.), slangehoved (Kyll., Müll., Oed., Vib., Rafn, Horn., Lange, Rostr.), på *Bornh.* katterumpe, kattarompe, -rumpa (Rafn, Horn., Bågøe, Holm, Bergst.) og ved *Frederiksværk* skårumpe(r) (Lange!); på *Sejrø* blåfrue (Leth) og på *Sjæl.* svensker (Schiotz).

Elymus arenarius L. — **J.** Melr (Halld., Mohr, Horn.), melgras (Hjaltal., Grönd.). — **F.** Stör (Landt, Horn.). — **S.** Strandråg (Sv. bot., Retz., Liljebl., Wahlb., Fries), således i *Bohusl.* (Linn.), i *Uppl.*, *Roslag.* strandhafre (Linn., Sv. bot., Retz., Wahlb., Rietz) og i *Skåne* sandhafre (Linn., Sv. bot., Retz., Liljebl., Rietz), som og i *Blek.* (Gosselm.); af søtolk kaldes den strandelm og sandelm (Sv. bot., Retz., Liljebl., Wahlb.), elm (Retz., Wahlb.) og helm (Fries); på *Gott.* mar(e)halm (Fries, Rietz). — **N.** Strandrug (Gunn., Oed., Halld., Horn., Åsen), i *Nordl.* sørug (Gunn., Oed., Halld., Horn.), sandrug (Åsen), strandhvède (Gunn., Oed., Horn., N. Lund), sandhavre (Halld., Hamm.) og gåshavre (Vib., Horn.); ruggræs, -grås (Vib., Horn., Åsen), således i *Sondm.* (Gunn., Oed.), og *sammesteds* vippegræs (Gunn., Oed., Horn.). — **D.** Blåligt hvédegræs (Kyll., Oed., Vib., Horn.), således ved *Vesterhavet*

(Rafn), og blåligt eller spidst hundegræs (Oed., Vib., Horn.), således på *Jydl. vestkyst* (Rafn); på *Jydl.* og *Slesv. østkyst* sandgræs (Rafn), ved *Ribe* blåagtigt sandgræs, ved *Tisvilde* på *Sjæl.* tysk sandgræs, spansk græs og spansk havre, samt ved *Vedbæk* tyrkisk græs (Rafn, Horn.); havgræs (Vib., Horn.) og strandgræs (Pontoppid., Müll., Horn.), således begge disse navne på *Jydl.* og *Slesv. østkyst* (Rafn); mårhalm (Vib., Horn., Lange, Rostr., Schiøtz), således på *Bornh.* (Holm), ved *Boto* på *Falst.* (Koch), ved *Vesterhavet* (Rafn) og i *Ringk. amt* (Fausb.); sandhavre (Oed., Vib., Horn.), således på *Jydl. vestkyst* (Rafn), på *Falst.* strandhvéde (Hans.), samt vild hvéde, vild rug (Vib., Horn.), således på *Halvoens østkyst* (Rafn); ved *Kjærteminde* strandflæg (Rostr.!) og på *Lål.* flæk og stær (tilføjet hos Müll.); ved *Skagen* klit (Olav., Rafn, Horn.), samt ved *Skagen* og i *Thy* klittåg Carstens., Niels.), lige som og på *Bornh.* (Andres.?).

Empetrum nigrum L. — **J.** Lúsalyng (Olafs. o. Povel., Halld., Mohr, Hjaltal., Grönd.), krækilyng (Hjaltal., Grönd.) og kræki-, krækjuberialýng (Halld., Jonss.). Frugten hedder krækiber (Olafs. o. Povel., O. Olafs., Mohr, Grönd.), eller krækjuber (Jonss.). — **F.** Krågabér (Landt, Horn.) og svart(a)bér (Landt, Horn., P. A. Holm). — **S.** Kråkris (Linn., Retz., Liljebl., Fries) og kråkbärsris (Sv. bot.); krækling (Sv. bot., Retz., Wahlb., Fries), således i *V. Götl.* (Linn., Rietz), i *N. Hall.* kläkkling (P. Möll., Rietz) og i *V. Götl.*, navnl. ved *Elfsb.* klökling(ar) (Ihre, Dial. vestrog., Wahlb., Rietz); i *Skåne* lopperis (Linn., Sv. bot., Retz., Wahlb., Fries, Rietz) og i *Smäl.* klippris (Rietz). Frugten hedder kråkbär (Frank., Till., Bromel., Retz., Wahlb., Fries), således i *Hall.* (P. Möll.), i *Skåne* (Lilja) og i *Blek.* (Gosselm.), på *Vichterpal* og *Nukö* krågabär og på *Runö* kruakabär (Russw.); ved *Skaraborg* i *V. G.* kråköger (Rietz); i *Jemtl.* skræk(j)en, skrækön (Linn., Ihre, Sv. bot., Retz., Wahlb., Fries). — **N.** Krækelyng (Gunn., Dorph, Halld., Horn.), krækling (Gunn., Oed., Dorph, Horn., N. Lund), således og i *Telem.* (Wille), i *S. Norge* hyppigst kræk-, krékling og i *Indherr.* skrékling (Dorph, Åsen); krækebærris (Horn.), krækebær (Gunn., Dorph, Hamm., Horn.), således og i *Søndm.* (Oed.), i *Berg. st.* krækjebær (Åsen), krejkebær (Gunn., Oed., Dorph, Halld., Horn.), ved *Toten o. fl. st.* *sondenfjelds* kråkebær (Åsen), krykkebær (Gunn., Dorph, Halld.), således i *Søndm.* (V. S. O.), krækekrykke (Oed., Halld., Hallag., Horn.), samt i *Nordl.* krókje (Åsen); ved *Kongsberg* tystebær og ved *Ringbo* i *Gudbrd.* mígadal (Schüb.!). — **D.** Kragebær

(Kyll., Müll., Oed., Vib., Rafn, Horn.), således på *Læsø* (Bing), og i *Angel* krågbær (Molb. Dial., Johans.); krækling (Oed., Vib., Rafn, Horn., Lange, Rostr.). I *Thy* rævlingeris (Ågrd., V.S.O.) og revleris (Begstrup, V.S.O.); rævlinger (Horn.), således i *Vends.* (Blich.), ved *Ålb.* (Beck), i *Thy* og i *Ribe st.* (Molb. Dial.), i *Ringk. amt* (Fausb.) og i *Slesv.* (Ågrd., Schiøtz, Wiel.), i *Jydl.* desuden ref-, revlinger (V.S.O.), som og i *Sundev.* (Gammelg.); rævling(e)bær (Vib., Rafn, Horn., Rostr.), således i *Jydl.* (V.S.O.), *s.* og *ø.* for *Ålb.* revlinge-bær (Ottes.), og revlinge-bær (Lange); ved *Birkelse* i *Vends.* og ved *Ribe* røvlinglyng (Diget, Feilb.), samt i *Slesv.*, ved *Ribe* og ved *Varde* røvlinger (Molb. Dial., Feilb., Christens.). I *Thy* sórtbær (Andres., Niels.), lige som *s.* og *ø.* for *Alb.* (Ottes.), sórtbær (Vib., Rafn, Horn.), således i *Thy* (Ågrd., Carstens., Molb. Dial., Overg.) og i *Ringk. amt.* (Fausb.), samt i *Thy* og i *Salling* sùetbær (J. P. Jacobs., Peters.). I *Jydl.* lùselyng, kostelyng (V.S.O.) og kostebær (Rafn, V.S.O.).

Enodium coeruleum Gaud. — **S.** Blåtåtel (Linn., Retz., Liljebl., Wahlb.) og i *Nerike* blåtel (Rietz), blå sløk (Sv. bot., Retz.); ved *Sunnerbo* i *Smål.* senegräs (Fries, Rietz). — **N.** I *Trondhj. st.* blåbunke (Gunn., Oed., Hamm., Horn.), blåtop (Horn., Åsen?) og blåtotter (N. Lund); i *Søndm.* lédelós (Gunn., Oed., Mohr, Horn.) og lédlöjsa (Åsen); bórdegräs og piperejnskar (Åsen). — **D.** Græs med blåagtig top (Kyll.), blåtoppet græs (Müll., Vib., Rafn, Horn.), blåtop (Lange) og i *Jydl.* blåbunke (Rafn); hvéne, hvén (Horn., Mortens.), således og i *Slesv.* (Rafn), på *Bornh.* hvin (Rafn, Horn.), i *Jydl.* vien (Mortens.), samt kostehvine (V.S.O.); i *Jydl.* lédelós og piberenser (Rafn).

Epilobium alpinum L. — **J.** Eyrarós (Olafs. o. Povels., Mohr, Horn.). — **N.** Fjeldmjölke, -mjölke (Gunn., Hamm., Horn., N. Lund); i *Telem.* góegræs (Wille, Horn.).

— **angustifolium** L. — **S.** Ved *Fahlun* mjölkgräs (Linn., Retz.), råmjölksgräs (Sv. bot., Retz., Kröngsv.), således i *Ö. Götl.* (Linn., Liljebl.), og i *Vestml.* råmjölke (Wahlb., Rietz); i *Dal.* 'ömjök, o: hömjök, (Unand, Rietz), samt i *Elfd.* ötmjåksbliåmmän (Kröngsv.); i *Nerike* imjölke (Linn., Retz., Wahlb.) og imjölkestolkar (Rietz); i *Helsingl.* illermjölke (Linn., Retz., Wahlb.); åldermjölke (Frank., Fries). I *V. Bottn.*, *Ångerm.* almoke (Linn., Retz.) eller almöke, -mykke, -mykkj, -mykk (Linn., Retz., Liljebl., Unand., Rietz), i *N. Bottn.* almök, ved *Leddinge* i *Ångerm.* og i *Medelp.* almikk (Rietz), samt i *Medelp.* almekke (Linn.,

Retz.); i *V. Götl.* ållenmark (Dial. vestrog.), i *Smål.* ållonmärke (Linn., Retz., Liljebl., Fries, Rietz), i *Göta l.* ålle-, ålemoll og ålemärke (Wahlb., Dyb.), samt ved *Malung, Lima* og *Transtrand* i *Dal.* eldmärke (Kröngsv.). I *Skåne* råf(va)rumpa (Linn., Retz., Lilja, Rietz), på *Bornh.* rævarompe (Bågøe, Holm) og i *Uppl., Roslag.* kalfrumpa (Linn., Retz., Wahlb.); i *V. Götl.* getstabb (Linn., Retz., Liljebl.), inde i landet getrams (Wahlb.) og i *Dalsl.* elgerams (Linn., Retz., Wahlb., Rietz); råbokksgräs (Frank., Fries); ved *Särna* i *Dal.* imört (Kröngsv., Rietz); på *øerne* i *Qvarken* trämolägg (Rietz). Himmels-traf (Fries), i *Dal.* himmelsgräs (Linn., Sv. bot., Liljebl., Wahlb.) og ved *Gagnäf sammesteds* himmelriksgräs (Kröngsv.); i *Ö. Bottn* brænde-, bränngräs (Retz., Rietz); ved *Christianstad* i *Skåne* kropp (Linn., Retz., Wahlb., Fries 1); i *V. Götl.* drakar (Wahlb.). — **N.** Mjølke (Hallag.), således i *Gudbrd.* (Gunn., Oed.), i *Namd.* mjølkje, mjølke (Åsen), mjælke (Hallag.), ved *Lesjar* mjelkje (Åsen) og i *Søndm.* mjælte-, mjeltegræs, -gräs (Gunn., Oed., Åsen); i *Hallingd.* elmjølke og i *Østerd.* elmørkje, eldmerkje (Åsen), ildmilke (Hamm.), ved *Toten* ilmilkje (Åsen) og i *Ringer.* iglemjølka (tilføjet hos Oed.); enemælk, -mjølke (Gunn., Oed., Horn.), ejnmjølke (Vib., Horn., N. Lund), ved *Snåsen* ejnmjelke og i *Valders* annmjølke (Åsen). I *Søndm.* gjedske, gjedskogræs (Gunn., Oed., Horn.), i *Silgjord* gjedske (Wille), i *Søndm.* gjejske og i *Nordhordl.* gjejskje (Åsen), i *Telem.* gjejske, i *Sogn, Halling-, Sæters-* og *Siredal o. fl. st.* gjej- eller gjejt-skór, og i *Telem.* gjejskúr eller gjejt-skure (Åsen); gjederams (Oed., Horn.), i *Gudbrd.?* gjejt-rams, samt i *Søndm.* föjk og gjejt-föik (Åsen); i *Helgel.* guple og bjønguple (Vib., Horn., Åsen). *Ródbue* (Gunn., Oed., Horn.) og i *Ørked.* raudbue (Åsen); i *Ö. Norge* lublind (Gunn., Oed., Halld.) og ló'blind (Halld., Horn.); himmelsgræs (Vib., Horn.). — **D.** Dúeurt (Kyll., Müll., Oed., Vib., Horn.); géderams (Lange, Rostr.), således på *Bornh.* (Holm).

Epilobium latifolium L. og E. tetragonum L. — **J.** Eyrarós (Halld.), på *Sønder-* og *Østerlandet* purpurablóm og på *Nordl.* mariuvöndr (Mohr, Hjaltal., Grönd.).

— **montanum L.** — **J.** Eyrarós (Mohr, Hjaltal., Grönd.). — **N.** Bjergmjølke (Hamm., Horn., N. Lund, Åsen), småmjølke (Vib., Horn.) og i *Gudbrd.* bjerg- og småmjølke (Gunn., Oed.); smågjejt-skór (Åsen); ved *Stavanger* rævepésér (Oed., Horn.); i *Telem.*

nålerejm (Wille). — **D.** Glat eller glatbladet dúeurt (Kyll., Horn., Lange, Rostr.); på *Bornh.* nåleurt (Oed.).

Epipactis Rich. — **S.** *E. palustris* Crantz.: i *Dal.* zymbel (Liljebl.). — **N.** Flangre, lang-, brédflangre (Gunn., Hamm., Horn., Åsen). — **D.** Vild nýserod (Kyll., Müll., Oed.).

Equisetum L. — **J.** Elting (Olafs. o. Povels., Hjaltal.). — **S.** Fräken (Sv. bot., Liljebl., Lilja, Fries); skäfte (Retz.); i *Skåne* tæpperokkar (Lilja) og knækkegräs (Rietz); i *N. Skåne* bräske (Rietz); i *Dal.* fennä (Fries). — **N.** Snel, snelgräs (Gunn., Åsen). — **D.** Hesterumpe (Cold., Paull., Kyll., Stephan., V. S. O.), hestehale (Paull., Oed., Vib., V. S. O.), i *Thy* rævehaler (Overg.) og i *Sundev.* rávhaler (Gammelg.); i *Mell. Slesv.* rogger (J. Kok!), i *Thy*, navnligt de i vand voxende arter, rokler (Niels.); padderokke (Horn., Lange, Rostr.), på *Fjn* og i *Slesv.* pajderokker (Schiotz), pajterokker (Rostr.), på *Samsø* pajrokker (F. Jacobs.) og det frugtbærende skaft i *Thy* pajlokker (Overg.); på *Als* öjsendrój (H. P. Jacobs.); den grenede stængel i *Thy* haregræs og den frugtbærende ved *Ranum sammesteds* storkknæ (Overg.). På *Sjal.*, på E. hyemale nær, knægræs (Schiotz) og i *Mell. Slesv.* lejgræs (J. Kok!); på *Mors* og i *Vends.* knækker (Schade, N. J. Kristens.), samt i *Sundev.* knokkelstrå og tor (Gammelg.). Frugtkolberne kaldes i *Sundev.* någen piger (Gammelg.).

— **arvense** L. — **J.** Elting (Halld., Mohr, Hjaltal., Grönd., Jonss.), hriselting (Olafs. o. Povels.); liðagras (Halld., Bjarnas.); goibeytla* (Landnamsbogen, Grönd.), góubitill og grómbitill (Mohr, Hjaltal., Gíslas., Grönd.); den golde stængel hedder skollafótr (Mohr, Hjaltal., Bjarnas., Gíslas., Grönd.) og skollafíngur (Grönd.), det frugtbærende skaft gvöndaber (Mohr, Hjaltal., Gíslas., Grönd.); rødderne kaldes sætutág (Olafs. o. Povels., Mohr, Hjaltal., Gíslas., Grönd.) og rodknuderne surtarepli (Olafs. o. Povels., Mohr) eller sultarepli (Hjaltal., Bjarnas., Gíslas., Grönd.). — **F.** Kannoobjöðla vuisa og roden kannobjöðla (Landt). — **S.** Ráf(ve)rumpa (Till., Linn., Retz., Wahlb., Fries, Rietz) samt i *Skåne* og *Blek.* rävarompa (Rietz); puggerokker (Retz., Fries, Rietz), i *Skåne* puggrákka (Linn., Liljebl.) og i *Blek.* roka (Rietz); i *Medelp.* gjökbet (Linn., Retz., Liljebl.) og i *Ångerm.* göksbett (Wahlb., Rietz); i *Elfd.* lánnfännä (Rietz). — **N.** Snelgræs (Gunn., Halld., V. S. O., Horn.), i *Sjördal.* snelda og kjeringsnelda (Åsen); kjer(r)ingrök (Gunn., Oed., Halld., Horn., Åsen) og i *Namd.* rok (Åsen). Ræverumpe (Vib., Horn.), i *Smålenene* révjarumpe,

i *Telem.* réverova og i *Nuned.* røvsrove; ved *Tin* rakkerova; i *Hardang.* fylsrova (Åsen); ikornsrumpe (Oed., V.S.O., Horn.), ved *Toten* ikonrumpe (Åsen), og ikonrove (Vib., V.S.O., Horn.), således i *Telem.* (Wille); i *Sondm.* hestefivel (Gunn., Oed., Horn.). Mýrgrán (Vib., V.S.O., Horn.), mýrstúr (V.S.O.); i *Telem.* stúk (Wille, Horn., Åsen) og i *Sætersd.* stuk (Åsen). Når den om foråret begynder at skyde stilke, kaldes den i *Silgjord* sourstylk (Wille, Horn.). Rodknuderne hedde jærnæte (Hallag.) og i *Silgjord* stúk-nappar (Wille). — **D.** Liden hesterumpe (Kyll.); ræverumpe (Oed., Vib., Horn.) og den golde, grenede stængel i *Thy* rævehale(r) (Andres., Overg.), i *Salling*, *Fjendsherr.* og *Himmel-land* rævhål(er) (Peters.) og i *Angel* ræwhål (M. T. Lange). Padderokke(r) (V.S.O., Horn., Lange), således på *Falst.* (Koch) og i *Vends.* (Blich.), padderokkel (V.S.O.), samt det frugtbærende skaft i *Thy* pajlokker (Overg.) og i *Ringk. amt* rokker og kjællingrokker (Fausb.). Studeknæ (Paull., Kyll., Stephan., Müll., Oed., Vib., Horn.) og det frugtbærende skaft ved *Ranum* i *Thy* storkknæ(er) (Overg.). Råbukkegræs (Vib., V.S.O., Horn.) og den grenede stængel i *Thy* haregræs (Overg.); på *Bornh.* kaldes den golde stængel leddegræs og den sporebærende munke (Bågoe), i *Holb. amt* den første jórdaver, -ager og den sidste kópatte (Leth).

Equisetum fluviatile L. og **E. limosum** L. — **J.** Tjarnaeltíng (Halld., Mohr). — **S.** I *Sveal.* fräken og i *Medelp.* tärne (Linn., Retz., Liljebl., Fries); i *Smål.* roxne (Linn., Retz., Liljebl., Rietz) og i *Skåne* täpperokka (Linn., Retz.); i *V. Göttl.* knägräs (Linn., Retz., Rietz) og i *Verml.* ledgräs (Linn., Retz.); i *Smål.* ålgräs (Fries); almindeligt, især i *Götal.*, ströppel, ströpple (Rietz, Fries), i *S. Sver.*, *Dalsl.* og *V. Göttl.* stroppel (Wahlb., Rietz), i *Dal.* stroppelgräs (Linn., Retz.) og i *V. Göttl.* og *Dalsl.* ströppelgräs (Rietz); i *S. Sver.* knarfvel (Wahlb.). — **N.** Búsnel (Gunn., Halld., Vib.) og, **E. limosum**, glat snel, naken hesterumpe og holskæfte (Gunn., Horn.); i *Sondm.* ræpestår (Ström, V.S.O.), som og i *Telem.* (Wille), desuden i *Telem.* vas-stúk og frugthovederne souelórte (Wille). — **D.** Knækkegräs (Oed., Vib.), på *Mors* knækker (Schade), i *N. Slesv.* knégstrå (Koch), i *Salling* knægräs og ved *Logstor* knæer (Peters.); på *Bornh.* leddasæu (Bergst.); knoppegräs, padderokkel, rokkel (Oed., Vib.), i *Vestervig sogn* og *Thy* rokler (Andres., Niels.), på *Falst.* padderokke

(Koch), ved *Thisted-Lemvig* rokker og hulgræs samt ved *Hellebæk*, *N. Sjæl.* glattåg (Lange!).

Equisetum hyemale L. — **J.** Eskigras (Mohr, Gíslas.). Iøvrigt som *E. arvense*. — **S.** Skäfte (*, Linn., Sv. bot., Retz., Liljebl., Wahlb., Fries), skafgræs (Sv. bot., Retz., Fries), således i *Skåne* (Lilja), i *Dal.* skafrör (Linn., Sv. bot., Retz., Liljebl., Wahlb., Rietz), skur(e)græs (Bromel., Wahlb., Fries), således i *Ö. Götl.* (Linn., Sv. bot., Retz., Liljebl., Rietz); i *Smål.* rone (Fries, Rietz) og i *Bohusl.* ronegræs (Rietz). — **N.** Skjefte (Gunn., Oed., Horn.), således i *Opland* (Åsen), i *Hadeland* skjerppe (Åsen); skavgræs (Gunn., Oed.), således ved *Bergen o. fl. st.* (Åsen), i *Telem.* skavröjr (Bloch, Wille, Horn.), samt skúrgræs (Gunn., Oed., V. S. O., Horn.); i *Sætersd.* tvogestyk (Åsen). — **D.** Skefte (Paull.), skavgræs (Turs., H. Smid, Cold., Paull., Kyll., Stephan., Müll., Oed., Vib., Horn., Lange, Rostr.), således på *Bornh.* (Holm), på *Falst.* (Koch) og på *Sjæl.* og *Fyn* (Schiotz), samt i *Sundev.* skavgréis (Gammelg.); kandegræs (V. S. O.); studeknæ (Kyll., Oed., Vib., Horn.); stór hesterumpe (Kyll., Oed.).

— **palustre L.** — **F.** Gulbajt (Landt). — **S.** Ronegræs (Sv. bot., Retz., Wahlb.), således i *Bohusl.* (Linn.), roxne (Wahlb., Fries); kärrskäfte (Sv. bot., Retz., Wahlb.); i *Smål.* strippel (Rietz). — **N.** Vassnel og i *Bohus* ronegræs (Gunn., Vib.). — **D.** Den frugtbærende stængel kaldes på *Bornh.* sorthat (Bågøe), på *Falst.* padderokke (Koch), i *Ringk. amt* rokke(r) (Fausb.) samt i *N. Slesv.* og *Sundev.* tor (Koch, Wiel., Gammelg.); de golde stængler derimod i *Ringk. amt*, *Salling*, *Fjends herr.* og *Himmelland* rævehaler, rævhåler (Fausb., Peters.).

— **sylvaticum L.** — **F.** Bjölgagræs (Landt, Horn.). — **S.** I *Medelp.* grangræs (Linn., Retz., Liljebl., Wahlb., Fries); i *Vestbo herr.* i *Smål.* hästrompa (Fries, Rietz), hästgröning (Retz., Lilja, Fries.), således i *Jemtl.* (Linn., Wahlb., Rietz), ved *Särna* i *Dal.* hästfännä og i *Elfd.* ästfännäd (Rietz); i *V. Bottn* enföt(n)ingsgræs (Unand., Rietz); i *Skåne* pogrækker og täpperækker (Wahlb., Rietz). — **N.** Skovsnel, skógsnelda (Gunn., V. S. O., Åsen), hestesnel (Gunn., Horn.); i *Sondm.* hestefivel (Ström, V. S. O., Horn.), ékornsrumpe (Vib., Horn.); i *Sætersd.* ormestúk (Åsen); i *Eger* ronegrås (Ström, V. S. O., Horn., Åsen). Ellers som *E. arvense*. — **D.** Hesterumpe (Kyll., Stephan., Müll., Vib., Horn.), hestehale (Vib., Horn.), ræverumpe (Vib., V. S. O., Horn.) og kattesvands (Horn.); ved *Ringk.* lojenrokker (Fløe).

- Equisetum umbrosum** Willd. — **S.** Gökbett (Fries).
- Erica Tetralix** L. — **S.** Klokk(e)ljung (Retz., Wahlb., Fries), således i *Skåne* (Lilja), i *Skåne* og *Nerike* kopatter (Linn., Retz., Liljebl., Wahlb., Rietz) og i *Vestbo herr.* i *Smål.* strandljung (Rietz). — **N.** Bustelyng (Vib., Horn., Åsen), således og i *Telem.* (Wille), smålyng og ved *Fron* i *Gudbrd.* bitlyng, bytlyng? (Åsen), poseblom (Gunn., Horn.), således på *Hekfjeld* (Oed.), og poselyng (Åsen); soupatter (Gunn., Hamm., Horn.), således og i *Lister* (Oed.). — **D.** Klokkelyng (Horn., Lange, Rostr.), således i *Jydl.* (Rafn, Schiøtz) og i *Slesv.* (Schiøtz), samt ved *Ålb.* lyngklokker (Beck); i *Hassing herr.* karbørstelyng (Andres.) og på *Mors* ka'rbostljung (Schade); i *N. Slesv.* kopattelyng (Koch), i *Sundev.* kopatlyng (Gammelg.) og i *Jydl.* kopatter (Rafn, Horn.), således ved *Ålb.* (Beck) og i *Ringk. amt* (Fløe, Faust.); ved *Varde* fórljøng og tøjljøng (Christens.).
- Erigeron acris** L. — **S.** Rödbo (Frank., Fries), binka (Liljebl., Fries). — **N.** Bakkestjerne, bakkastjörna (Gunn., Horn., N. Lund, Åsen); i *Telem.* fúgletunge, krigsgræs (Wille). — **D.** Blå trolldurt (Kyll., Müll., Oed., Vib., Horn.).
- **alpius** L. — **J.** Jakobsfífill og smjørgras (Mohr, Hjaltal., Bjarnas., Grönd.).
- Eriophorum** L. — **S.** Ängdun (Frank., Till., Fries), äng(s)ull (Sv. bot.), madun (Fries) og i *Skåne* kulp (Lilja). — **N.** Mýruld (N. Lund). — **D.** Ageruld (Kyll., P. Syv., Oed., Vib., Rafn, Horn.), enguld (Müll., Oed., Vib., Rafn, Horn.), således i *Thy* (Carstens.), k(j)éruld (Müll., Vib., Rafn, Horn., Lange, Rostr., Schiøtz) og ved *Ålb.* kjáruld (Beck); kjárdún (Horn.), således *s.* og *ø.* for *Ålb.* (Ottes.), samt i *Thy* og ved *Ålb.* kjárdún (Overg., Beck, Ottes.) og ved *Birkelse* i *Vends.* tjárdún (Diget); på *Bornh.* edderdún (Bågøe); på *Sjæl.* og i *Angel* dúnhammer (Schiøtz). I *Vends.* fýn (Blich.), lige som i *Ringk. amt* (Fløe, Fausb.), og længere sønder på fón, således ved *Varde* (Christens.), ved *Ribe* (Feilb.), i *Törningl.* (Ågrd.), i *Mell. Slesv.* (J. Kok), i *Sundev.* (Gammelg., Feilb.), *s. v.* for *Flensb.* (Feilb.) og i *Angel* (Hager, Feilb., Johans.), samt i *Angel* også fórn (Hager.).
- **alpinum** L. — **F.** Mujrufujpa (Landt). — **S.** Rumpull (Linn., Retz., Liljebl., Wahlb.); i *Gestrikl.* snip (Linn., Retz., Liljebl., Wahlb., Fries). — **N.** Sveltuld (Gunn., Horn.).
- **polystachyon** L. — **J.** Fífa (Halld., Mohr, Hjaltal., Gíslas., Grönd., Jonss.) og myrafífa (Mohr). Frölden hedder fífubar (Dyb.). — **F.** Mujru-

fujpa (Landt, Horn.). — **S.** I *Helsingl.* myr-, mirfil (Fries, Rietz), almindeligt myrdun (Retz., Dyb.), således i *Medelp.* (Linn., Liljebl., Wahlb.), i *V. Bottn.* myrkulla (Linn., Sv. bot., Retz., Liljebl.) og i *Gestrikl.* myrblomma (Rietz); almindeligt ängdun (Frank., Till., Retz., Wahlb., Dyb., Fries), således i *Ö. Götl.* (Linn., Liljebl.); ängsull (1710, Dyb.), äng(s)ull (Linn., Sv. bot., Retz., Fries), således i *Uppl.* (Liljebl.), i *Blek.* (Gosselm.) og på *Götl.* (Säve, Dyb.); madun (Sv. bot., Retz., Wahlb., Dyb., Fries), således i *Smål.* (Linn., Liljebl.) og i *Göta l.* maddun (Rietz), samt maull (Retz.); har(e)dun (1710, Sv. bot., Retz., Dyb.), således i *Dal.* (Linn., Liljebl.), og harull (Dyb.), således i *Uppl.* og *Söderml.* (Wahlb., Rietz); på *Nukö* og *Runö* fjýkhår, samt på *Vorms* og *Vichterpal* dinblúm (Russw.). Fattig kvinnas örnegodt (1645, Dyb.); i *Verml.* hvithufvud (Linn., Retz., Liljebl.); i *Söderml.* elgsbrudd (Rietz); i *Elfd.* ågda (Kröngsv.); i *S. Hall.* toböder-, böter (P. Möll.); ved *Gla. Karlaby* og *Kronoby* i *Finl.* tuvlåkk og ved *Kronoby* sia (Rietz). Axet kaldes i *Ö. Götl.* vipp (Ihre) og ved *Ingo* i *Finl.* tippe (Rietz); dunene hedde sjäfvelappar (Fries 1). — **N.** I *Sogn* og *Valders* fivel (Åsen), lige som i *Telem.* (Wille, Åsen), samt i *Indherr o. fl. st.* mýrfivel (Vib., Horn., Åsen); i *Agersh. st. o. fl. st.* mýruld og mýrdún, -dón (Gunn., Oed., Hamm., Horn., Åsen), mýrfuk (Vib., Horn.), i *Ørked.* mýrdup (Åsen), i *Romsd.* og *Søndm.* mýrlop (Gunn., Oed., Hamm., Horn., Åsen), på *Næs* mýrkol (Gunn.), lige som og i *Numed.* og *Vos* (Oed.), samt i *Nordl.*, *Søndfjord o. fl. st.* (Åsen), og i *Søndm.* mýrskjæne (Gunn., Oed., Horn.); i *Agersh. st.* engedún (Gunn., Oed., Horn.); kjæruld (Oed., Horn., N. Lund) og harauld (Vib., Horn.); på *Senjen* hårkål (Åsen); hvidkol (Vib., Horn.), i *Nordl.* hvidlok (Oed., Horn.) og i *Odal.* svarthau (Schüb.); i *Tin* fivilrok (Åsen), kjærringrok (Oed., Horn.) og i *Numed.* killingrok? (Åsen). — **D.** Foruden slægtnavnene endnu katterumpe og i *Jydl.*, forinden ulden er kommen frem, sorthoved (V. S. O.).

Eriophorum vaginatum L. — **S.** Harull (Linn., Sv. bot., Retz.), i *Blek.* ängsull (Gosselm.) og i *Söderml.* hadd (Linn., Retz., Liljebl., Wahlb., Fries); grå- og kvithufvud (Wahlb.). Før blomstringen kaldes den i *V. Götl.* svarthufvud (Linn., Retz., Liljebl., Wahlb., Fries), ved *Floda*, *Näs*, *Särna* og *Lima* svarthovde, ved *Mora* svartäggdur og i *Elfd.* svartägda (Kröngsv.); senere kaldes den ved *Femsjö* i *Smål.* tobetel (Fries). — **N.** Håruld (Gunn., Hamm., Horn.) og jásuld (Gunn., Horn.); i *Telem.* myrebunt (Wille). —

D. Foruden slægtnavnene: i *N. Jydl.*, før ulden ret er udviklet kyllingehoveder (Mortens.).

Ervum hirsutum L. — **N.** Væflok (Gunn., Hamm., Horn.). — **D.** Sm. kórnvikker (Kyll., Vib., Horn.) og vikker (Schietz, Rostr.); i *Thy.* og på *Mors* klaver, klauer (V.S.O., Ågrd., Schade).

— **Lens** L. — **S.** Lins (Liljebl., Dalin, Fries). — **N.** Lindse (Schüb.). — **D.** Lindse(r) (Cold., Stephan., Vib., Horn., Jens.).

— **tetraspermum** L. — **D.** Tadder (Oed., Vib., Horn., Lange, Rostr. og tå'r (Horn.), i *Vends.* og på *Mors* músærter (Blich., Schade) samt på *Mors* klauer (Schade).

Eryngium campestre & maritimum L. — **S.** Braktistel (Frank., Fries) manskraft (Retz., Liljebl., Wahlb., Lilja, Fries). — **D.** Mandstrø (Paull., Kyll., Müll., Oed., Vib., Rafn, Horn., Lange, Rostr.), mands-hjælp og hundredehoved (Paull., Kyll., Müll., Oed., Vib., Rafn Horn.), standart og stendel (Paull.).

— **maritimum** L. — **D.** Stikkel (Vib., V.S.O., Horn.), kristtór (Horn.) på *Jydl. vestk.* havtór og klittetidsel (Rafn, Horn.), på *Bornh.* strandtidsel (Rafn, Horn.), lige som på *Falst.* (Koch) og i *Thy.* (Carstens.), på *Vestk.*, navnl. i *Thy.*, havtidsel (Rafn, Horn., Carstens. Peters.) og *sammesteds* havgålt (J.P.Jacobs.). Slí (Moth., V.S.O.)

Erysimum cheiranthoides & hieracifolium L. — **N.** Rårel (Gunn., Hamm. Horn., Åsen) og den sidstnævnte snapkårel, -kål (Gunn., Hamm. Horn.).

Erysiphe. Sé **Mucor.**

Erythraea Centaurium Pers. — **S.** Auryn (Harpestr.) og i *Skåne* arur (Linn., Sv. bot., Retz., Liljebl., Wahlb., Fries); **S.** Olufs humble og tusendygdefeberöt (Frank., Rietz), i *Rosl.* tusenddygdefebersgräs (Wahlb.), tusenddygdört (Till., Rietz) og tusendgyllen (Sv. bot., Retz., Liljebl., Wahlb., Fries). — **N.** Kollagras (Gunn., Hamm., Horn.). — **D.** Auryn, aurin (Kyll., Vib., Rafn Horn.), agerun (P. Syv, Stephan.) og agerum (Turs., H. Smid Paull., Oed., Vib., Rafn, Horn.), samt agerpors, -post (P. Syv Kyll., Vib., Rafn, Horn.); jórdgalle (Paull., Kyll.); tusinddyder (Paull., Kyll., Stephan., Vib., Rafn, Horn.), tusindgylden (Kyll. Müll., Oed., Vib., Rafn, Horn., Lange, Rostr.), således på *Bornh.* (Holm) og ved *Ålb.* (Beck), samt i *Angel* tusindgúlkrú'd (Johans.).

Euonymus europæus L. — **J.** Beinviðr (Gíslas., Egilss., Jonss.). — **S.** På *Götl.* bajnvid (Rietz), benved (Sv. bot., Retz., Fries), således i *Skåne* (Linn., Liljebl., Wahlb., Lilja, Rietz) samt i *Blek.* og *V. Götl.* (Wahlb., Rietz); på *Öland* og *Götl.* spelbom (Liljebl.).

Wahlb., Fries) og på *Öland* käringtand (Linn., Sv. bot., Retz., Liljebl., Wahlb.). — **D.** Bénvéd (Kyll., Müll., Oed., Vib., Rafn, Horn., Lange, Rostr.), således på *Sjæl.* (Schiøtz), på *Falst.* (Mortens.) og ved *Ålb.* (Beck), samt på *Bornh.* bénvédje (Bergst.) eller bénvidje (Skoug.); i *Vends.* benved (Blich.), lige som på *Fjyn* (Schiøtz), og på *Samsø* bænvéd (F. Jacobs.); benet (Horn.), på *Sjæl.* bened (Schiøtz), i *Törningl.*, ved *Hadersl.* og i *Sundev.* bennet (Ågrd., J. Kok!, Gammelg.), samt *s.* og *ø.* for *Ålb.* og i *Sundev.* benne (Ottes., Pauls.); på *Falst.* bennevi (Mortens.), i *Angel* bennevej (Pauls., Johans.), på *Als* bænevær (H. P. Jacobs.), samt på *Falst.* og i *Angel* bönnerved (Hans., M. T. Lange). Rokketræ (Moth, V. S. O.).

Eupatorium cannabinum L. — **S.** Flokks, floks (Erank., Retz., Wahlb., Lilja, Fries), således i *Sveal.* (Linn.), og i *Uppl.* flåks (Liljebl.). — **D.** Floksurt (Paull., Kyll.), Kunigundes urt (Paull., Kyll., V. S. O.), drøndurt (V. S. O.), hjorteklever (Kyll.) og hjortetrøst (Vib., Horn., Lange, Rostr.).

Euphorbia L., især **E. Helioscopia L.** — **S.** Brænnæyrt (Harpestr.); tyresört (Frank., Till., Fries, Rietz); törel (Sv. bot., Retz., Liljebl., Wahlb., Fries), således i *Smål.* (Linn., Liljebl.). Mjölke (Fries) og i *Skåne* mjölkört (Linn., Sv. bot., Retz., Liljebl.); ulfmjölke (Frank., Bromel., Rietz) og, **E. Peplus L.**, i *Göta l.* ulvemjölke (Rietz), vargmjölke (Linn., Sv. bot., Retz., Wahlb.), räfmjölke (de samme), således i *Ö. Götl.* (Liljebl.), samt, **E. palustris L.**, djefulsmjölke (Bromel., Fries). Ringormsgräs (Till., Fries, Rietz), i *Skåne* ringormagräs (Lilja, Rietz), samt ref-, räformsgräs (Sv. bot., Retz., Wahlb., Fries), således i *Uppl.* (Linn., Liljebl.); i *Dal.* makforsgräs (Kröngsv.). Kakkeört (Frank., Rietz), vårtört (Bromel., Fries) og i *Skåne* tandört (Lilja). — **N.** I *Romsd.* ringormguld (Gunn., Oed., Hamm., Horn., Åsen), samt i *Indherr.* og *Telem.* ringormgräs (Gunn., Oed., Wille, Horn.); vörtegräs? (Åsen); ved *Snåsen* åkerlók, -lauk (Gunn., Oed., Horn., Åsen); vargmjölke (Gunn., Horn., Åsen). — **D.** Vörteurt (Paull., Kyll., Müll., Oed., Vib., Horn.) og vortemælke (Vib., Horn., Lange, Rostr.), således på *Sjæl.* og *Fjyn* (Schiøtz) og ved *Ålb.* (Beck); ulveurt (Vib., Horn.) og ulvemælke (Paull., Kyll., Müll., Oed., Vib., Horn.), således ved *Ålb.* (Beck); fúglemælke (de samme) og skademælke (Paull., Kyll., Vib., Horn.), således i *Holb. amt* (Leth); fandens mælke (Paull., Kyll., Müll., Oed., Vib., Horn.) og djævelsmælke (V. S. O.), troldkones mælke (Kyll., Vib., Horn.) og troldkvindemælke (Oed.); fandens kjærnemælke (Vib., Horn.), således ved

Álb. (Beck), i *Angel* fandens kjærnstav(er) (Johans.) eller trolde kjærnestav (M. T. Lange), samt i *Sundev.* kjærnstav (Gammelg.); i *Thy* dyvvelskøer, -kyer (Overg., J. P. Jacobs.); ved *Álb.* trolldurt (Beck), i *Vends.* trolldøvter (Blich.) og på *Sejro* troldebild (Leth). Farveurt (Paull., Kyll., Vib., Horn.) og i *Vends.* tandurt (N. J. Kristens.). I *Thy* kattereje (Niels.), på *Mors* kat-reje (Schade) og i *Salling* katrej (Peters.).

Euphrasia officinalis L. — **J.** Augn(a)fró (Olafs. o. Povels., Halld., Hjaltal., Grönd.), augnagrás (Mohr, Hjaltal., Grönd.) og dyragrás (Halld.). — **S.** Ögontröst (Frank., Till., Linn., Sv. bot., Retz, Liljebl., Kröngsv., Wahlb., Gosselm., Fries) og i *Vermlands Elfd.* ajia-, ajamej (Linn., Retz.). — **N.** Öjentröst (Gunn., Oed., Hamm., Horn., N. Lund); i *Værdal* blódstrip(pe) (Gunn., Oed., Horn., Åsen), blódstemma (Horn., Åsen) og i *Silgjord* blódstemgrás (Wille); i *Telem.* svålu-, svolublom (Wille, Horn., Åsen). — **D.** Öjentröst (Turs., H. Smid, Paull., Kyll., Müll., Oed., Vib., Horn., Lange, Rostr.), således og ved *Álb.* (Beck); i *Jydl.*, således ved *Álb.*, ledgræs (Horn., Beck); i *Salling* ærenpris og hiothé o: hedethé (Peters.).

— **Odontites** L. — **S.** I *Ö. Götl.* rödkulla (Retz?, Fries). — **D.** Ród öjentröst (Kyll.) og ved *Álb.* öjentröst (Beck); ved *Ringk.* slevekát (Floe) og ved *Varde* vild mórród (Christens.).

Evernia. Sé Lichen.

Fagopyrum esculentum Moench. — **S.** Bo(k)hvete (Linn., Retz., Liljebl., Lilja, Gosselm., Fries); på *Runö?* tattra (Russw.). — **N.** Bóghvéde (Hamm., N. Lund, Schüb.). — **D.** Bóghvéde (Turs., H. Smid, Paull., Rafn, Horn., Lange, Rostr.), således på *Bornh.* (Holm) og på *Sjæl.* (Schiotz), i *Slesv.* bóvéde (Schiotz), ved *Svendb.* bóv'e (H. P. Jacobs.), i *Salling* bóg'er (Peters.), samt i *N. Slesv.* bóg'et, båg'et (J. Kok, Wiel.), og boghvedeskaller: båg'etsåej (Wiel.); i *Viborg st.* og andre hedeegne, hvor der ej dyrkes hvede: hvéde (Horn., Molb. Dial.), således og i *Mols* (Rafn); lyngkór (V. S. O.); tadder (Horn.), således i *Ribe st.*, *Bork sogn* (Molb. Dial.), i *N.* og *Mell. Slesv.* (Rafn. Ågrd., Molb. Dial., Koch), i *Sundev.* (Gammelg.), i *Angel* (Hager.) og på *Ærø* (Hübertz), samt ved *Nordb.* tader (H. P. Jacobs.); tarre(r) (Horn.), således på *Fjñ* (Rafn), i *Slesv.*, navnl. ved *Tønder* (J. Kok, H. P. Jacobs.), i *Angel* (J. Kok, Johans.), på *Als* (Schiotz) og på *Langel.* (J. Kok), samt på *Fjñ* tare (Schiotz); i *Angel* tarr' (Hager., M. T. Lange) og tár (Hager.).

Fagus sylvatica L. — **J.** Bök (Gíslas., Jonss., Grönd.), bók (Gíslas., Egilss.) og beyki (Egilss., Jonss., Grönd.). — **S.** Bök (*, Linn., Sv. bot., Retz.), i *Skåne*, *Hall.* og *Blek.* bök flért. böker (Lilja, P. Möll.) samt i *Skåne* og *Hall.* bög flért. böger (P. Möll.) og *sammesteds* böke, böge (Rietz); bok (Retz., Liljebl., Wahlb., P. Möll., Dyb., Fries, Rietz), i *Blek.* bok, boke (Gosselm., Rietz) og i *Vestbo herr.* i *Smål.* bok flért böker (P. Möll.); i *Finl.* bæki, beyki (Rietz); også rödbok (Fries, Eneroth!). En år gammel bøg kaldes *n. for Halmstad* risbit, i *V. Götl.* og *Dal.* rispít, i *Smål.* respít og i *Vestbo herr.* rasp (P. Möll.). Blomsten hedder i *Skåne* og *Hall.* mjäll (Lilja, P. Möll.) og i *Hall.* mill (P. Möll.). Frugtskålen kaldes i *Skåne*: i *Ingelstad herr.* gjort (Fries, Rietz), i *Luggude herr.* kå(h)rt (Lilja, Rietz) og i *N. Åsbo herr.* hå(h)rt (Rietz), samt i *S. Sver.* skafvel (Wahlb.); selve frugten kaldes ållon, ollon (Retz., Liljebl., Fries) og i *Skåne* bok (Lilja). — **N.** Bóg (Schüb.), bók (Gunn., Hamm., Horn., Åsen) og *sondenfjelds* bók (Åsen, Schüb.). — **D.** Bóg (Chr. Peders., Turs., H. Smid, Cold., Kyll. og alle følgende), således og i *Jydl.* (Beck, Schiøtz), i *Slesv.* (Schiøtz), i *Sundev.* (Gammelg.) og i *Angel* (M. T. Lange, Johans.); på *Bornh.* og d. *sydl. Fjñ* böj (Bergst., Schiøtz); rödbóg (V. S. O., Horn., Rostr.), således på *Bornh.* (Schiøtz, Holm) og på *Falst.* (Koch), samt på *Bornh.* også ojlenböj (Bergst.). Et ungt stavretykt træ kaldes risbóg (V. S. O.) og små bøgetræer eller -buske i *Vends.* ryl, ryld, rylle, ryldtræ (Rost, V. S. O., Lyngbye, Molb. Dial.), således i *Slesv.* rylle (J. Kok) og i *Angel* ryl' (M. T. Lange); en ung bøg, hvis top er afædt af kvæget i pyramide- eller kugleformede afsætninger, hedder på *Sjæl.* rullepurre (Dahl, Molb. Dial.). Blomsten kaldes mél, meld, mjeld (Moth, V. S. O., Molb.). Frugten: bóg (Turs., H. Smid, Cold., V. S. O., Schiøtz), på *Sjæl.* baun (Schiøtz), ålden, olden (H. Smid, Cold., P. Syv, Stephan., V. S. O., Schiøtz) og på *Bornh.* ojlen (Bergst.), samt i *Jydl.* agrød (P. Syv)? Frugtskålen hedder bóghase, bóg-horke og oldenskal (V. S. O.).

Festuca L. — **S.** Svingel (Linn., Retz., Liljebl., Wahlb., Lilja, Fries), således i *Ö. Götl.* (Ihre) og i *Blek.* (Gosselm.); i *Uppl.* låsta og i *V. Götl.* löxa (Ihre, Dial. vestrog.). — **N.** Svingel (Gunn., Hamm., Horn., N. Lund). — **D.** Svingel (Vib., Rafn, Horn., Lange, Rostr.). — **ovina L.** — **S.** Fårsvingel og Linnäi fårgräs (Linn., Sv. bot., Retz., Liljebl., Wahlb., Lilja), ved *Särna* i *Dal.* rösstje (Kröngsv.) og i *Helsingl.* klingertöv (Rietz). — **N.** Sougræs, -gräs og saudagräs (Gunn., Hamm., Horn., Åsen); svingla? (Åsen);

smolve og smilje (Vib., V. S. O., Horn.) og i *Telem.* smyli (Wille). — **D.** Fåresvingel (Rafn, Horn., Lange, Rostr.)? på *Sejro* hvinestrå (Leth) og i *Ringk. amt* tottegræs (Fausb.).

Ficaria ranunculoides Roth. — **S.** Svalört (Frank., Till., Bromel., Fries), lilla svalegräset (Wahlb.), samt i *Hall. o. fl. st.* svalblomster (Rietz); kerskål (Sv. bot.) og korskål (Wahlb.); möja (Sv. bot.). — **N.** Vårkål (Gunn., Horn., N. Lund). — **D.** Liden selidonie (H. Smid, Paull., Kyll., Müll., Vib., Horn.), liden svaleurt (Paull., Kyll., Müll., Vib., Horn.), således ved *Ålb.* (Beck); vórteród (Lange, Rostr.); i *Jydl.* kawling(er) (Horn.), således ved *Ålb.* (Beck) og i *Salling* (Peters); smörblomst (Lange, Rostr., Schiøtz), sé iøvrigt de hertil hørende navne ved *Ranunculus*.

Filago L. — **S.** Musöron (Till., Fries), musört (Retz., Wahlb., Fries) og musfot (Fries). *F. minima* Fr.: i *Smål.* musfötter (Rietz) og i *Kalmarl.* nokka, nokkor (Fries, Rietz). — **N.** *F. germanica* L.: musegræs, -gras og blódsótgras (Vib., V. S. O., Horn.). — **D.** Museurt (Kyll., Vib., Horn., Lange), på *Bornh.* evighedsblomster (Holm). *F. minima* Fr. kaldes på *Bornh.* poseurt (Oed., Horn.).

Filices L. — **S.** Bräken (Sv. bot., Liljebl., Fries) og i *Skåne* brägen (Lilja); ormbunke, -kagge (Lilja, Fries); bregner, der voxe i vand, kaldes i *Dal.* stjó (Rietz). — **N.** Bregner (Hallag., Horn., Åsen); telger (Åsen); ormestamp (Hallag.)?. — **D.** Brægner, bregner (brøjner) (Turs., H. Smid, Cold., Kyll., Stephan., Horn., Lange, Rostr.), således på *Sjæl.* og *Fyn* og i *Slesv.* (Schiøtz) samt i *Vends.* (Blich.), i *N. Slesv.* og på *Als* bræner (Ågrd., H. P. Jacobs.) og på *Bornh.* brigner (Holm); ved *Ålb.*, i *Salling* og ved *Ringkjøb.* hug(w)ormkål og hovwormkól (Peters., J. Kok!, Tang).

Foeniculum officinale All., Anethum Foeniculum L. — **J.** Sigod (O. Olafs.). — **S.** Fenkål, -kol (Liljebl., Dalin, Eneroth). — **N.** Fennikel (Schüb.). — **D.** Fænikæl (Harpestr.), fenikel (H. Smid, Stephan.), fennike (Chr. Peters., Turs.), fennikel (Paull., Horn., Jens.); fennigkål (Paull.) og på *Falst.* fennekål (Hans.).

Fontinalis antipyretica L. — **S.** Lonkemossa (Till., Sv. bot., Retz., Wahlb., Fries), således i *Dal.* (Linn.), långmåse (Dyb.) og i *Smål.* lönke (Liljebl., Fries, Rietz); ved *Våmhus* i *Dal.* droëmen? (Dyb.). — **N.** Lonkmosse, lönkemossa og sotmosse (Gunn., V. S. O.). — **D.** Vandmos (Kyll., Müll.), brandmos (V. S. O.).

Fragaria collina Ehrh. — **S.** På *Gottl.* nekken (Ihre), nejkon (Wahlb., Fries), nejkä (Ihre) og najki (Rietz); i *Bohusl.* bakkbär (Linn.,

Sv. bot., Retz., Liljebl., Wahlb., Fries) og i *V. Götl.* knakkbær (Fries); i *Skåne* smällon (Wahlb., Fries). — **N.** Nakkebær (Hamm., Horn., N. Lund, Åsen, Schüb.), således ved *Christiania* (Gunn.). — **D.** Klintebær (Horn.), på *Bornh.* hatbær (Oed., Skoug., Horn., Bergst., Holm) og på *Sjæl.* harebær (Schiotz).

Fragaria elatior Ehrh. — **S.** Jordgubbar (Dial. vestrog., Retz., Liljebl., Lilja, Fries), således og i *Blek.* (Gosselm.); i *V. Götl. o. fl. st.* hätt-, hattebær (Linn., Dial. vestrog., Sv. bot., Retz., Liljebl., Wahlb., Rietz). — **N.** Hatbær (Hamm.) og i *Gudbrd.* melklump (Gunn., Hamm., Horn., Åsen). — **D.** Spanske jordbær (V. S. O., Horn., Jens., Lange, Rostr.).

— **grandiflora** Ehrh. — **D.** Ananasjordbær (V. S. O., Horn., Jens., Lange, Rostr.).

— **sterilis** L. — **D.** Nakkebær (Kyll.).

— **vesca** L. — **J.** Jarðaber, jarðber (Olafs. o. Povels., Halld., Mohr, Hjaltal., Bjarnas., Grönd.). — **S.** Jordbær (*, Frank., Till., Sv. bot., Retz., P. Möll., Fries, Rietz), således i *Götal.* (Ihre, Dial. vestrog., Wahlb., Fries), i *Smål.* (Linn., Liljebl.), i *Hall.* og *Blek.* (P. Möll.) og i *Skåne* (Lilja); i *Götal.* jolbær (Dial. vestrog., Unand., P. Möll., Rietz), lige som og i *Dal.* (Linn., Retz., Kröngsv., P. Möll., Rietz) og i *Dalsl., Delsbo* og *Jerfsö* i *Helsingl., Jemtl.* og *Medelp.* (Rietz), i *V. Bottn.* jolber og ved *Alfta* i *Helsingl.* jarlbær (Rietz). Smultron (Frank., Till., Sv. bot., Retz., Liljebl., Wahlb., Kröngsv., P. Möll.), således i *Sveal.* (Linn., Fries), i *Blek.* (Gosselm.) og ved *Söderhamn* (Ihre); ved *Svärdsjö, Rätvik* og *Orsa* i *Dal.* smulte(r)bær (Kröngsv., Fries), ved *Mora* smulter-, smutterber, i *Helsingl.* og *Dal.* snutterbær (Rietz), i *Delsbo herr.* og *Undersvik* i *Helsingl.* snytterbær (Linn., Ihre, Sv. bot., Retz., Liljebl., Rietz) samt i *Ångerm.* og ved *Alfta* i *Helsingl.* snötterbær (Ihre, Rietz); i *Nerike* smottre (Rietz), ved *Lima* og *Malung* i *Dal.* smokkbær, -ber (Kröngsv., Fries, Rietz), i *Ö. Dal.* og *Elfd.* snuggbær (Ihre, Arborel., Kröngsv.) lige som i *Norrl.* (Wahlb.), samt ved *Rätvik* i *Dal.* smältebær (Rietz). På *Götl.* rödbær (Linn., Ihre, Sv. bot., Retz., Liljebl., Wahlb.). I *Helsingl.* jungfrubær (P. Möll.) og hjortron (Ihre) samt ved *Undersvik* *dersteds* hjortebær (Rietz). — **N.** Jär(d)bær (Bloch, Åsen) og jordbær (Gunn., Oed., Wille, Hamm., Horn., N. Lund, Åsen). — **D.** Jördbær (Turs., H. Smid, Cold., Paull., Kyll. og alle følgende), således på *Bornh.* (Holm), i *Vends.* og ved *Ålb.* (Blich., Beck), i *Slesv.* (J. Kok!) og i *Angel* (Johans.), samt på *Falst.* jördbærtræ (Koch); på *Als* jå'bær (H. P. Jacobs.) og i *Sunden.*

jå'bærtræ (Hennings.). De vildt voxende kaldes markjördbær (V.S.O., Rostr.), markbær (V.S.O.) og på *Bornh.* skovjördbær (Holm).

Fragaria virginiana Ehrh. — **D.** Virgínsk jördbær (Horn., Jens., Rostr.) og engelsk jördbær (Horn., Lange).

Fraxinus excelsior L. — **J.** Askur, askr (Gíslas., Egilss., Grönd., Jonss.) og eski (Jonss.). — **S.** Ask (*, Linn., Sv. bot., Retz., Liljebl., Wahlb., Lilja, Gosselm., Fries), på *Gottl.* esketrä (17de årh., Dyb.) og äsk (Säve, Dyb.). — **N.** Ask (Gunn., Wille, Dorph, Hamm., N. Lund, Åsen). — **D.** Ask (asketrä) (Turs., H. Smid, Paull., Kyll., P. Syv, Vib., Rafn, V.S.O., Horn., Molb., Lange, Rostr.), således på *Bornh.* (Holm), på *Sjæl.* (Schiotz) og ved *Álb.* (Beck); æsk (æsketræ) (Cold., P. Syv, Müll., Vib., Rafn, V. S. O., Horn., Molb.), således på *Fyn* (Schiotz, H. P. Jacobs.), i *Vends.* (Blich.), *s.* og *ø.* for *Álb.* (Ottes.), i *Thy* (Carstens.) og i *Slesv.* (Feilb.); esk (esketrä) (Cold., Paull., Kyll), således på *Samsø* (F. Jacobs.), ved *Álb.* (Beck), i *N.* og *Mell. Slesv.* (J. Kok, Koch), i *Sundev.* (Hennings.), på *Als* (H. P. Jacobs.) og i *Angel* (Hager., M. T. Lange), samt i *Angel* også isk (Johans.). Vingefrugten kaldes på *Bornh.* siljer (Holm).

Fritillaria imperialis L. — **S.** Konungsilja (Frank., Fries) og i gartner-sproget krönlilja (Fries), kongskrona (Till., Fries) og kejsarkrona (Liljebl., Fries). — **N.** Kejserkrone (N. Lund, Schüb.). — **D.** Kronlilie og krone (Paull.), kejserkrone (Paull., V.S.O., Rafn, Horn.), således på *Ldl.* (Andres.) og på *N. Fyn* (Hofm.).

— **Meleagris** L. — **S.** Sædvanligt kungsängsilja (Fries), således og ved *Upsala* (Liljebl.); damspelslilja (Sv. bot.), således i *Blek.* (Gosselm.), damspelskrona (Fries) og brädspelsblomma (Retz., Wahlb., Lilja); sjeldnere ormskalle (Sv. bot., Wahlb.). — **N.** Vibeæg (Hamm.). — **D.** Vibeæg (Paull., Horn., Lange) og i *Angel* kivitæg (Johans.).

Fuchsia L. — **D.** Kristi blódsdråbe (Bentzien), således på *Falst.* (Mortens.) og i *Salling* (J. Kok!).

Fucus Ag. — **J.** Pari, Parri (Olafs. o. Povels., Halld., Hjaltal., Egilss., Grönd., Jonss.), Páng (Olafs. o. Povels., Halld., Egilss., Grönd., Jonss.). — **F.** Teári (Landt). — **S.** Tång (Retz., Liljebl., Fries). Hele slægten *Laminaria* kaldes i *Bohusl.* tare og ved *Strömstad* söl (Rietz). — **N.** Tare, tang (Oed., Åsen) og i *Bergen st.* tång (Åsen). — **D.** Tang (Turs., H. Smid, Cold., Kyll., Stephan., Oed., Vib., V. S. O., Molb.) samt i *Vends.* og på *Samsø* tång (Diget, F. Jacobs.); slæ*, slekke (Moth, V.S.O.); kás (V.S.O.); rók, rök (V.S.O.), samt

i *Thy* og *Salling* ræ (J. P. Jacobs., Peters.). Tang, som anvendes til at højne agre med, kaldes på *Læsø* tangmóg (-møj) (Bing, Molb. Dial.), og søvæxter, som den vigende Flod efterlader, ved *Ribe* tég (Terpager, Molb. Dial.).

- Fucus aculeatus** L., *Sporochnus* Ag., *Desmarestia* Lamour. — **J.** Skollahár (Mohr, Oed., Horn.) og i *Nordlandet* fjörufax (Mohr, Grönd.). — **F.** Højteári og hártéári (Landt). — **N.** Kjerringhár (Oed., V. S. O., Horn.).
- **barbatus** Gunn., *Halymenia ramentacea* Ag. — **N.** Drou-skjæg (Gunn.).
- **bifurcatus** With., *F. tuberculatus* Huds. — **N.** I *Nordl.* og på *Lofoten* hestetare (Gunn., Oed.).
- **ceranoides** L. — **F.** Tussingur (Landt). — **N.** Høvringstang (Gunn., Horn.).
- **ciliatus** L., *Calliblepharis* Kütz. — **J.** Sölvamæður (Halld., Mohr, Grönd.).
- **corneus** Fl. D., *Clavaria* Sowerb. — **J.** Pussaskegg (Olafs. o. Povels., Halld., Grönd.) og jætteskegg (Olafs. o. Povels.).
- **digitatus** L., *Laminaria* Lamour. — **J.** Stænglerne kaldes þaungull (Olafs. o. Povels., Halld., Mohr, Hjaltal., Grönd.) og rhossaþaungull (Mohr, Hjaltal., Grönd.). — **F.** Teári (Landt). — **S.** I *Bohusl.* tare (Rietz). — **N.** Almindeligst tare (Oed., Hallag., Horn., Åsen), i *Søndm.* stórtare, hávtare (Åsen) og kurvetare, stókketare (Gunn., Oed., Horn., Åsen), samt i *Ryfylke* tongletare (Åsen); i ung tilstand kaldes den glastare og stilken tareleg, tarestok og tongel? (Gunn., Oed., Hallag., Åsen).
- **esulentus** L., *Laminaria* Lamour, *Alaria* Grev. — **J.** Marenkjarni (Olafs. o. Povels., Mohr), mariukjarni (Halld., Hjaltal., Grönd.) og murukjarni (Hjaltal., Grönd.). Stammen kaldes bjalla (Halld., Mohr). — **F.** Teng Landt, Horn.). Stammen kaldes tambjöðla (Mohr, Landt, Horn.), bladet krága og bladets mellemste ribbe mirkjaðlur (Landt, Horn.). — **N.** Bútare (Oed., Mohr, Horn., Åsen), langtare, bládtare (Åsen); i *Trondhj. st.* og *Søndm.* lidet tareblád og skálmétare (Oed., Horn.); i *Hardang.* skráma? skrámetang? og på *Lofoten* sol?, søl? (Åsen).
- **excisus** L. — **N.** I *Søndm.*, *Vos* og *Nordl.* svinetang (Gunn., Oed.).
- **fastigiatus** L., *Furcellaria* Ag. — **J.** Fjörugrös og gvöndargrös (Olafs. o. Povels., Halld.). — **S.** På *Gott.* kräkel (Linn., Halld., Retz.). — **N.** Gúlsop (Gunn.). — **D.** Hornet strandklever (Kyll., Oed., Horn.).

- Fucus Filium** L., Chorda Lam., Scytosiphon Ag. — **J.** Martráðr (Olafs.o.Povels., Halld.), snurupari (Olafs.o.Povels.). — **F.** Pujna (Landt, Horn.), pina (Åsen). — **S.** I *Hall.* sultrå og ved *Marstrand* sudare (Linn.). — **N.** I *Søndm.* pine (Strøm, Gunn., Oed., Horn., Åsen); i *Søndfj.* og *Trondhj. st.* martoum (Gunn., Åsen), i *Trondhj. st.* kjæringtoum (Gunn., V.S.O.), i *Ryfylke* og *Nordl.* marå'l og i *Søndm.* maralm (Åsen); i *Ryf.* tys (Åsen). — **D.** Strandrokkesnorer og fiólstrænge (Kyll.), strænge, strængetang (Horn.).
- **furcellatus** L., Polyides lumbricalis Ag. — **F.** Tussingur (Landt). — **S.** Gettång (Retz.). — **N.** Droutrå', draugtrå'd (Gunn., Åsen) og i *Nordl.* gjetetang (Gunn., Oed.).
- **loreus** L., Himanthalia Lyngb. — **J.** Reimapari (Olafs.o.Povels., Halld., Mohr, Horn.). — **F.** Raipateári (Landt, Horn.). — **N.** Remtang, sjóremmer (Gunn., Halld., Horn.). — **D.** Sórem (Moth, V.S.O.), remtang (V.S.O.).
- **lycopodioides** L., Rhodomela Ag. — **J.** Auðu-, öðuskeljapáng (Mohr, Grönd.). — **N.** Vippetang (Gunn.).
- **nodosus** L., Halidrys Lyngb. — **J.** Þykkvapáng, ætipáng (Olafs.o.Povels., Halld., Mohr, Hjaltal., Grönd.). — **F.** Bløroteári (Landt). — **S.** Knöl-, knyltång (Wahlb., Retz.). — **N.** Tang, tång (Åsen); i *Søndm.* knop-, knuppetang (Gunn., Oed., Halld., Horn., Åsen) og i *Bergen st.* boletang (Åsen); stelktang (Horn.); i *Nordl.* og *Vos* hestetang (Gunn., Oed., Halld., Horn.), grise- og svinetang (Åsen). Knuderne på stilken kaldes boler (tangbola) (Åsen).
- **palmatus** L., Rhodymenia Grev. — **J.** Söl (Olafs.o.Povels., Mohr, Grönd.). — **S.** Fårtång (Retz.). — **N.** Sol, søl (V.S.O., Åsen), nævesøl (Gunn.), sótsøl (Gunn., V.S.O.) og i *Nordl.* sousøl og sou-, saudsøl (Gunn., Oed., Horn., Åsen); brejdtang? (Åsen).
- **pinnatus** L. — **J.** Söl (Olafs.o.Povels., Grönd.). — **F.** Tussingur (Landt). — **N.** Bútare, skålmotare, lidet tareblád (Gunn., Oed., V.S.O.).
- **plumosus** L., Ptilota Ag. — **J.** Aminnis søl (Gunn., Oed., Mohr). — **F.** Tussingur (Landt). — **N.** Droufjær og draugfjé(d)r, nøkkefjær og nykkafjé(d)r (Gunn., Åsen); fjærtang og sjólyng (Gunn.).
- **rubens** L., Phyllophora Grev. — **N.** Vógsøl, vå'gsøl (Gunn., Åsen).
- **saccharinus** L., Laminaria Lamour. — **J.** Söl, saul (Olafs.o.Povels., Halld., Mohr)?, beltispari og þarabelti (Olafs.o.Povels., Mohr, Hjaltal., Grönd.). — **F.** Bleátari (Landt, Horn.). — **S.** Söt-

tång (Retz.). — **N.** Søl, sol (Gunn., Oed., Hallag., Horn., Åsen), sælblad (Gunn., Oed., Hallag., Horn.), bládtare (Gunn., Oed., Horn., Åsen) og bútare (Gunn., Oed., Horn.). — **D.** Stór strandklever (Kyll., Oed., Vib., Horn.) og på *Falst.* ravskind (Mortens.).

Fucus sanguineus Fl. D., *Delesseria* Lamour. — **J.** Oættes sæl (Gunn., Oed., Mohr).

— **serratus** L. — **S.** Slågtång (Retz.). — **N.** På *Hammerø* bréd-tang (Gunn., Oed., Horn.).

— **siliquosus** L., *Halidrys* Lyngb., *Cystoseira* Ag. — **N.** Skålme-, skolmetang og ved *Lister* knoptang (Gunn., Oed., Horn., Åsen), skulpe- og knudetang (V. S. O.).

— **vesiculosus** L. — **J.** Kloþáng, bólupáng, belgþapáng og þunnapáng (Olafs. o. Povel., Halld., Mohr, Hjæltal., Gíslas., Grönd.); fjörupáng (Halld.). — **F.** Blöroteára (Landt, Horn.). — **S.** Tang (Bromel., Rietz), blástång og knapptång (Sv. bot., Retz., Wahlb.), det sidste også i *Hall.* (Linn.), ved *Marstrand* svintång (Linn., Sv. bot., Retz.) og i *Bohusl.* klotång (Linn., Sv. bot., Retz., Wahlb.). I *Skåne* klöder (Linn., Sv. bot., Liljebl., Rietz), klöter (Retz., Wahlb., Rietz) og klör (Wahlb., Rietz); i *Sveal.* höter (Bromel., Linn., Retz., Liljebl., Wahlb.), i *Söderml.* hötter, ötter (Rietz), ved *Pargas* i *Ö. Bottn* höter, höjter (Rietz), på *Nukö* og *Wormsö* häuter og på *Dagö* käuter (Russw., Rietz), samt på *Gott.* hauter (Linn., Sv. bot., Liljebl., Rietz). På *Öland* slake (Linn., Sv. bot., Liljebl.), på *Gott.*, især når den kastes op på land, släka, släke (Ihre, Rietz), samt i *Roslag.* släkka, sjösläkka (Rietz). Dens aske kaldes kelp (Liljebl.). — **N.** I *Indherr.* knoptang (Gunn., Oed., V. S. O., Horn.), smelletang (Åsen); i *Nordl.* bú-, kútang (Gunn., Oed., Horn.) og i *Indherr.* svinetang (Oed.). — **D.** Strandkléver (Kyll., Müll., Oed., Vib., Horn.), på *Falst.* klóvertang og klóver (Koch), på *Falst.* og *Fjn* klör (Horn., Mortens., Rostr.), på *Sejrø*, når den bruges til gødning, klødder (Leth), på *N. Samsø* kledder (F. Jacobs.) og på *N. Sjæl.* klyder (V. S. O., Molb. Dial.). I *Thy* rá (J. P. Jacobs.) og i *Salling* blå'rá o: bladeræ (Peters.). På *Bornh.* eddja, evvja (Skoug., Bågøe, Holm), samt på *Sejrø*, når den bruges til brændsel, og på *S. Samsø* æv og æw (Leth, F. Jacobs.). Tang (Horn., Carstens.), blæretang (Horn.), bu- og svinetang (Vib., Horn.)? Fattig mands tarm (Kyll., Oed., Vib., V. S. O., Horn.).

— **virgatus** L. — **N.** På *Hitteren* kjerringhår (Gunn., Oed., Hallag.).

Fumaria officinalis L. — **S.** Erthrok? (Harpestr., Fries), jordrök (Frank., Till., Linn., Sv. bot., Retz., Liljebl., Wahlb., Kröngsv., Fries) og åker-

rök (Sv. bot., Retz., Wahlb., Fries), således i *Dal.* (Linn.); i *Blek.* åkersilke (Wahlb., Rietz) og i *Skåne* Jungfru Marie säng-halm (Lilja); bukarfe (Manusc. 15de årh., Fries); gallgräs (Frank., Sv. bot., Retz., Wahlb.), således i *Vestml.* (Linn.); i *Smål.* rökkniv (Rietz). — **N.** Jórdrók (Hamm., Horn.), således i *Trondhj. st.* og *Søndm.* (Gunn., Oed.), og i *Telem.* jórdrourk (Wille); åkersissel (Horn., N. Lund), således i *Nordl.* (Gunn.) og i *Tvondhj. st.* (Oed.); fomari (Gunn., Horn.) og Fru Mari (Horn., Åsen); rævekló (V. S. O.). — **D.** Bukarue (Harpestr.); jórdróg (Turs., H. Smid, Cold., Paull., Kyll., Müll., Oed., Vib., Horn., Beck, Lange, Rostr.); jórddumle (V. S. O.).

Fungus L. — **J.** Sveppr (Hjaltal., Gíslas., Grönd.) og svampr (Rietz). — **S.** I *V. Götl.* supp (Rietz), i *V. Götl.*, *Hall.* og *Medelp.* sopp (Dial. vestrog., P. Möll.), i *Dal.* såpp (Arborel., Unand.) og i *V. Bottn* sapp (Unand.). Svamp (Linn., Dial. vestrog., Sv. bot., Retz.) og i *Skåne* svåmp (Rietz). — **N.** Sop (Gunn., Hallag., Åsen 1) og såp (Hallag.). — **D.** Svomp (P. Syv), i *Vends.* svåmp (Diget), svamp (Turs., Oed., V. S. O., Horn., Molb.), således og på *Bornh.* (Holm).

Furcellaria. Sé Fucus.

Gagea Salisb., især *G. lutea* Schult. — **S.** Vårfrudagslök (Wahlb., Lilja, Fries) og i *Ö. Götl.* våfferdagslök (Linn., Retz., Liljebl.), vårlök (Liljebl., Fries); åkerlök* (Fries) og gårdlök (Liljebl.); jordnöt (*, Fries, Wahlb.). *G. minima* Schult. hedder i *Nerike* kråklök (Wahlb.). — **N.** Fúglelók (Gunn., Hamm., Horn., N. Lund). — **D.** Skovlóg og græslóg (Horn.), således det sidste på *Falst.* (Koch); på *Sjæl.* smörblomst og på *Fjyn* fedteblomst (Schietz); på *Falst?* grine-til-middag (Mortens.).

Galanthus nivalis L. — **S.** Snödroppar (Lilja, Dalin, Fries), snöklokka og snöhvita (Dalin), snösippor og i *Skåne* marsmånadsblomster (Lilja). — **D.** Hvid tidelós (H. Smid, Paull.); doroté- eller dortéalilie (H. Smid, Paull., Horn.) og på *S. Langel.* dortélilie (H. P. Jacobs.); februarlilie (H. Smid, Paull., Rafn, Horn.), således i *Thy* (Andres., Niels., Overg.), blideslilie (Paull., V. S. O.), påskelilie (Paull.), kyndelmisselilie (Moth., V. S. O.) og martsblomst (V. S. O.); snélilie (V. S. O.) og snéklokke(r) (Rafn, V. S. O., Horn.), således og i *Angel* (Pauls., Johans.); vinter-g(j)æk (Rafn, Horn., Lange, Rostr.), således på *Sjæl.* (Schietz), og på *Bornh.* vinternar (Bågoe, Bergst., Holm); på *Falst.* sommer-

g(j)æk (Mortens., Hans.), lige som på *Lål.* (Andres.), på *Fijn* (H. C. Andersen, Schiotz) og på *S. Langel.* (H. P. Jacobs.); g(j)æk(ke)urt (Horn.), således ved *Svendb.* (H. P. Jacobs.), g(j)æk(ke)lilie (Horn.), således på *Sletten* på *Fijn* (Hofm.), ved *Svendb.* g(j)ækkenellike (H. P. Jacobs.) og i *Sundev.* gæk (Pauls.).

Galeopsis Ladanum L. — **F.** Dáir (Landt). — **N.** Æ'kredå (Gunn., Hamm., Horn.); i *Lister* pibegræs (Oed., Mohr, Horn.); hampenelde (Vib., Horn.). — **D.** Hamp(e)nelde (Kyll., Müll., Oed., Vib., Horn.), således på *Falst.* (Koch); pibegræs (Vib., Horn.).

— **Tetrahit** L. — **S.** I *V. Bottn* og *Helsingl.* då, dån (Linn., Retz., Liljebl., Unand., Fries, Rietz); i *Medelp.* pipdån, piptå (Linn., Retz., Liljebl., Wahlb.), lige som i *Smål. o. fl. st.* (Fries, Rietz), og i *Helsingl.* pipsör (Linn., Retz., Liljebl., Rietz); i *Nylandsl. i Ö. Bottn* blistrå (Rietz) og i *Uppl. og Sveal.* plister (Linn., Retz., Liljebl., Kröngsv., Wahlb., Rietz); i *Elfd.* stingsel (Kröngsv.); sugor (Frank., Till., Retz., Wahlb., Rietz) og i *Göta.* suga, -or, -er (Rietz); i *Skåne* hampört (Linn., Retz., Wahlb.), samt hampnässla og blindnässla? (Fries, Rietz). — **N.** Då' (Gunn., Hamm., Hallag., Horn.), således i *Stjørdal* og ved *Snåsen* (Åsen), og i *Nordl.* dæe (Mohr, Åsen); i *Bergen st., Telem., Numed. og Hallingd.* dæ, i *Søndfj.* og *Vos* dægrås samt i *Sætersd.* og *Jæderen* dæe (Åsen); i *Ørked.* dær (Vib., Horn., Åsen) og i *Valders* dæen (Oed., Hallag., Horn., Åsen); dæle (Vib., Horn.) og døle (Vib.); dojen (Oed.), i *Sired.* döjn og dova (Åsen), samt døven og dåven (Vib., Horn.). *Gúldå,* *gúlau* (Oed., Horn.) og *gúlauga* (Oed., Horn., Åsen); *ródau* (Oed., V. S. O., Horn.), *ródsnes* (V. S. O., Horn.)? og *ródsuer* (Vib., V. S. O.); *kvitau* (Oed., Horn.) og *kvítauga* (Åsen), samt i *Gudbrd.* svartauga (Åsen). *Pipå* og *pipgræs*, -gras (Oed., Hallag., Horn.), *agerpipe* og *åkerpipe* (Oed., Mohr, Horn.), samt i *Ringerige* åkrepipa (Åsen). I *Telem.* kat(te)nosle eller -nos (Wille, Åsen); i *Ringer.* hólnesle, og i *Odal.* blindnesle (Schüb.), i *Solor* blindmykju og i *Sogn* glåma (Åsen). — **D.** Hampenælde (Kyll., Oed., Vib., Horn.), således på *Falst.* (Koch), *dóv nælde* (Oed., Vib., Horn.) og på *Mors* stingnal' (Schade). *Hanekam* (V. S. O.), *hanekró* (Horn., Lange, Rostr.), *ródhue* (Vib., V. S. O., Horn.) og på *Bornh.* ródsuer (Oed.).

— **versicolor** Curt. — **S.** Hampnässla (Fries 3), i *Skåne* hampasugor (Lilja) og, *Galeobdolon luteum* Huds., sugeblomster (Bromel., Rietz); i *Elfd.* stingsel (Kröngsv.) og i *Blek.* korsört (Aspegrén, Rietz). — **D.** På *Bornh.* klåkotta (Bergst.).

- Galium L.** — **J.** Maðra (Hjaltal., Grönd., Fries). — **S.** Mådra (Frank., Fries), måra (Linn., Sv. bot., Retz., Liljebl., Lilja, Dyb., Gosselm., Fries). — **N.** Mour, maur (Gunn., Hamm., N. Lund). — **D.** Klammerurt (Kyll.), snerre (Horn., Lange, Rostr.), således og på *Falst.* (Koch).
- **Aparine L.** — **S.** Snärjegräs (Frank., Bromel., Retz., Fries), således i *Sveal.* (Linn.), — i *Smål.* kaldes også *G. spurium L.* og *G. infestum W. K.* således (Rietz), — snärjemåra (Liljebl.); ved *Göteb.* snärpegräs (Linn., Retz.), lige som i *Bohusl.* (Rietz); snara (Fries, Rietz); i *S. Skåne* snäreskorr og ellers i *Skåne* knappaskorr (Rietz); *sammesteds* dragbinda (Lilja), i *Roslag.* vattbinda (Linn., Retz., Wahlb.) og i *V. Bottn.* *Under sogn*, tennbänne (Rietz); i *Dal.* käringsklåda (Kröngsv.). — **N.** Snerre (Oed., Vib., V. S. O.), snærje (Hallag.) og snærjegräs, -gräs (Gunn., Oed., Hallag., Horn.); i *Søndm.* snære (V. S. O.) og i *Telem.* snæregräs (Wille); snører (Oed., Horn.); snerp(e) (Hallag., Horn.), således i *Nordl.* (Oed.), og snerpegräs (Gunn., Oed., Hamm., Horn.). Herkjegräs, -gräs (Oed., Horn., Åsen). Klænge (Hallag.), i *Nordl.* klengje (Oed., Horn.) og i *Telem.*? klengjegräs (Åsen). Bændel, bænd og åkerbænd (Vib., Horn.). Dragar og i *Sogn* drág (Åsen); i *Romsd.* drageren, samt drágorm (Oed., Horn.). I *Gudbrd.* hangar, i *Smålenene* friargräs (Åsen) og i *Odal.* grépagräs (Schüb!). I *Romsd.* tenne (Oed., Horn.), tinner (Gunn., Oed., Horn.), i *Sogn* og *Sætersd.* tene, tine, i *Søndm. o. fl. st.* tinar og i *Sætersd.* tinarv (Åsen); i *Lister* tenal og i *Romsd.* meldstok (Oed., Horn.). — **D.** Snerje (H. Smid, Stephan.), snerre(r) (Paull., Kyll., Müll., Vib., Rafn, Horn.) og på *Sjæl.* snære (Schiotz); burre-snerre (Lange, Rostr.), ved *Ringk.* burrer (Fausb.), og småburrer (Paull., Kyll., Müll., Vib., Rafn, Horn.); bejler (de samme); på *Fjñ* river (Schiotz); klav'r (V. S. O.); i *Angel* klévlús (Johans.), på *Bornh.* præstelús (Bågoe), i *Thy* degnlús (Overg.) og på *Lål.* frakkelús (Rostr!). Frugten kaldes på *Falst.* også stubbenasse (Hans).
- **boreale L.** — **J.** Hvitmaðra (Olafs. o. Povels., Halld., Mohr, Grönd.) og krossmaðra (Hjaltal., Grönd.). — **S.** Måra (Sv. bot., Retz., Dyb., Rietz), således i *Dal.* (Linn., Liljebl.), på *øerne* ved *Ehstland* måra og måder (Russw.), i *S. Dalsl.* moregräs (Dyb., Rietz) og roden *sammesteds* mora (Dyb.); i *Ångerm.* hvitmåra (Linn., Sv. bot., Retz., Liljebl., Wahlb.), hvit frillogräs (Wahlb.); i *Elfd.* litmåra (Kröngsv., Rietz) og i *Jemtl.* lett-, lättgräs (Wahlb., Rietz); mjölk-

ysta (Wahlb.); på *Fårö* sleti-Kristen (Säve, Dyb.). — **N.** I *Vosmodra*, *mora* (Åsen), i *Telem.* *måre* (Wille, Åsen) og *moregrås* (Åsen), i *Hallingd.* *moure* (Åsen) og *moureblom* (Oed., Hallag., Horn., Åsen), *mour* (Gunn., Dorph, Hallag., Horn.), således i *Trondhj. sl.* (Åsen 1), *hvit-*, *kvitmour* (Gunn., Oed., Dorph, Hallag., Horn., N. Lund), og i *Sætersd.* *møjre* (Åsen). *Tågmilde* (Gunn., Oed., Dorph, Horn.); i *Gudbrd.* og *Søndm.* *kvitfægre* (Åsen) og *fægre* (Gunn., Oed., Dorph, Hamm., Horn., Åsen), det sidste også i *Christiania amt* (Dyb.); *låtтарótgras* (Dorph, Vib., Horn.). — **D.** *Glat engerøde* (Kyll., Oed., Horn.).

Galium palustre L. — **J.** *Litla maðra* (Olafs. o. Povel., Mohr). — **S.** I *Elfd.* *måra* (Kröngsv.), i *Vestbo herr. i Smål.* *skategryn* (Rietz). — **N.** *Mýrmour* (Gunn., Hamm., Horn., N. Lund) og *dymour* (Gunn., Horn.); i *Silgjord linsysteri* (Wille).

— **uliginosum L.** — **S.** I *Vestbo herr. i Smål.* *skategryn* (Rietz). — **N.** *Småmour* (Gunn., Oed., Hamm., Horn., N. Lund) — **D.** *Liden klammerurt* (Kyll., Oed., Vib., Horn.).

— **verum L.** — **J.** *Maðra* (Olafs. o. Povel.), *gulmaðra* (Halld., Mohr, Hjaltal., Grönd.), *olúagras* (Halld.). — **S.** *Gul mådre* (Frank., Bromel., Rietz), *gul mådre* (1645, Dyb.), *gulmåra* (Sv. bot., Retz., Liljebl., Wahlb., Lilja) og i *Dal.* *golmåra* (Linn., Sv. bot., Liljebl., Dyb.); i *Medelp.* *mårgräs* (Linn., Retz.) og i *S. Dalsl.* *moregräs* (Dyb., Rietz). *Jungfru Mariä sänghalm* (Frank., Bromel., Till., Linn., Sv. bot., Retz., Liljebl., Fries), på *Goll.* *Jomfru Maräiä sänghalm* (Säve, Dyb., Rietz), i *Vestbo herr. i Smål.* *Jumfru Majas sänghalm* (Rietz), i *V. Götl.* *Jumfru Marias vaggegras* (Dyb., Rietz), samt i *Smål.* og *Kalmarl.* *jomfruris* (Rietz); *sängsäma* (ældre forfattere, Fries 1, Rietz), således i *V. Götl.* (Rietz). *Frillogräs* (Frank., Bromel., Wahlb., Dyb.), *slokifrilla* (Vestgöta-lagen, Rietz), i *Skåne* *slägfrid*, *sliefred* (Wahlb., Fries) eller *sligefrö* (Linn., Sv. bot., Retz., Liljebl., Wahlb., Dyb.), samt i *Ö. Smål.* *slägfrö* (Rietz). *Ville-*, *hviloreda* (Retz., Lilja, Fries) og i *Skåne* *villoreda* (villerajse) (Rietz). *Byttgräs** og *mjölkysta** (Dyb.). I *V. Götl.* *honingsgräs* (Linn., Dial. vestrog., Sv. bot., Retz., Liljebl., Wahlb., Dyb., Rietz). *Trätogräs* (Wahlb.) og i *Smål.* og *Ö. Götl.* *ovänsgräs* (Rietz). I *Ö. Götl.* *barnskete* (Ihre, Rietz), samt i *Ö. Götl.* og *Smål.* *barnträkk* (Rietz). — **N.** *Mour* (Gunn., Dorph., Horn.), *gúlmour* (Gunn., Oed., Dorph, Hamm., Horn.) og i *Sogn?* *gulmaure*, *-modra* (Åsen); *Jomfru*

Mariæ sengfór (Gunn., Oed., Dorph, Horn.) og marisenghalm (Hamm.); i *Søndm.* marifægre, -fegre og opskréd-, upskríd-fægre, -fegre (Gunn., Oed., Dorph, Horn., Åsen), samt i *Søndm.* og *Gudbrd.* gulfegre og fegra (Åsen); i *Sogn?* frismegrás (Åsen). — **D.** Klammerurt (Paull., Kyll., Müll., Oed., Vib., Horn.) og trættegræs (Oed., Vib., Rafn, Horn.). Maries sengehalm (Müll., Oed., Vib., Rafn, Horn.), således i *Thy* (H.P.Jacobs., Overg.) og ved *Horsens* (Fausb.), ved *Ålb.* og i *Vends.* Jomfru Marias sengehalm (Beck, N. J. Kristens.), Jomfru Marias sengefór? og mariehalm (V.S.O.). I *Salling* vies (Peters.); ved *Ringk.* bjövler (Fløe); ved *Varde* katvost (Christens.); i d. s. v. *Sjæl.* barneskíd (Bågøe); i *Holb. amt.*, når den bruges til at farve med, skærsøde (Leth); på *Bornh.* hönnusurt (Bågøe).

Genista L. — **S.** Gensel, gejl (Frank.), ginst (Liljebl., Lilja, Fries). —

D. Gejl, vis (Kyll.), visse (Vib., Horn., Lange).

— **anglica** L. & **germanica** L. — **D.** Kjærling-, k(j)ællingtand, -tænder (Vib., V.S.O., Horn.), således i *Thy* (Niels., Overg.), i *Ringk. amt* (Fausb., Fløe) og i *Slesv.* (Schietz); i *Vends.*, på *Mors* og i *Salling* kjællingtænd (Blich., Schade, Peters.), samt s. og ø. for *Ålb.* stikkende kællingtænder (Ottes.).

— **pilosa** L. — **S.** I *Hall.* kosmör (Fries), lige som i *Nerike* (Rietz). —

D. Musebid (Vib., Horn.).

— **tinctoria** L. — **S.** Prengräs (Retz., Fries). — **D.** Ved *Ålb.* visse (Beck), gúl visse (Horn.), gulevis (Kyll.), således ved *Varde* (Christens.), i *Angel* gúlvis, samt i *Vends.*, *Thy* og ved *Ålb.* vés (Blich., Carstens., Beck).

Gentiana L. — **J.** Mariuvöndr (Olafs. o. Povels., Halld., Mohr, Horn., Hjaltal., Gíslas., Jonss., Grönd.). — **N.** Söte (Gunn., Hamm., N. Lund). —

D. En(t)sian (Chr. Peders., Turs., H. Smid, Kyll., Vib., Rafn, Horn., Lange, Rostr.), således og i *Thy* (Niels.).

— **Amarella** L. — **S.** Ängsöta, hållgräs, stekkgöras, stekkelgräs (Wahlb.), i *Elfd.* styngsgras (Wahlb., Kröngsv.) og i *Dal.?* blå trannäf (Kröngsv.). — **D.** Ved *Ringk.* fingerbøl, -bjerg? (Fausb.).

— **campestris** L. — **J.** På *Österlandet* kveisugras (Mohr, Hjaltal., Gíslas., Grönd.). — **F.** Loppográs (Landt, Horn.). — **S.** Jordgalla (Frank., Till.); i *Medelp.* stynggräs (Linn., Sv. bot., Retz., Liljebl., Wahlb., Fries), i *Dal.* stekkgöras (Linn., Sv. bot., Retz., Wahlb., Fries), stekkelgräs (Wahlb.) og i *Bohusl.* stikkelblomma (Linn., Retz., Liljebl.); stålört (Rietz) og i *V. Smål.*

stålgräs (Fries, Rietz); i *Medelp.*, *Herjedal.* hals-, hålsgräs (Linn., Sv. bot., Retz., Liljebl., Wahlb., Fries); i *Skåne* oransört (Lilja, Fries, Rietz). — **N.** Sting-, stynggræs, -gräs (Gunn., Oed., Hamm., Horn., Åsen) og sting-, styngurt (Horn., Åsen), således i *Telem.* (Wille); i *Valders* iktegräs (Åsen); i *Telem.* ilinggræs (Wille, Horn.); holgræs, -gräs (Gunn., Oed., Hamm., Horn.) og i *Telem.* hal(d)græs, -gräs (Wille, Horn., Åsen); glangurt (Oed., Vib., Horn.); i *Hallingd.* troidgras (Schüb.!).

Gentiana nivalis L. — **J.** Digragras (Mohr, Hjaltal., Grönd.).

— **Pneumonanthe** L. — **S.** I *Smål.* höstklokkor (Linn., Retz., Wahlb., Fries, Rietz) og i *Skåne* kantklokkor (Lilja); ved *Femsjö* i *Smål.* blå oxöron (Fries). — **D.** I *Salling* blå klokker (Peters.).

— **purpurea** L. — **N.** Söte, søta (Gunn., Oed., Horn.), således i *Telem.* (Wille) og i *Hallingd. o. fl. st.* (Åsen); søterót (Gunn., Oed., Horn.), således i *Telem.* (Bloch) samt i *Hallingd.* og *Valders* (Åsen); sétkonge (Gunn., Oed., Horn.); skjærsöte, -söta (Hamm., Horn.), således i *Sogn?* (Åsen), og skårsöte, -söta (Gunn., Horn.), således i *Nordhordl.* (Åsen); entsian (Gunn.).

Geranium L. & **Erodium** l'Herit. — **J.** Blágresi Olafs.o.Povels., Halld., Mohr, Hjaltal., Grönd.). — **S.** Näfva (*, Frank., Till., Fries, Rietz), näbb(a) (Fries, Rietz), storknäf (Liljebl., Wahlb.) og i *Göta.* skatnäf og skatenäbb (Fries, Rietz); i *Smål.* rifvor (räfsor) (Fries); ved *Floda* i *Dal.* bruntuppur (Rietz). — **N.** Flok (Gunn., Oed., Hamm., N.Lund?). — **D.** Storkenæb (H. Smid, Kyll., Oed., Vib., Horn., Lange, Rostr., Schiøtz) og i *Sundev.* storknæf (Hennings.); ved *Horsens?* medekróg (Fausb.).

— **cicutarium** L. — **S.** Ved *Femsjö* i *Smål.* skatenäbb (Rietz). Frøgemmerne kaldes i *Skåne* kammar (Wahlb.). — **N.** Túnflok (Gunn., Hamm., Horn., N.Lund). — **D.** Tranehals (Paull.?, Dreier, Lange); mejered (Paull.)?

— **columbinum & rotundifolium** L. — **S.** Dufvefot (Wahlb.). — **D.** Duefód (Paull.?, Kyll., Oed.) og dueurt (V. S. O.).

— **fuscum** Horn. — **J.** Stora blágresi (Olafs.o.Povel., Mohr, Hjaltal., Grönd.).

— **pratense** L. — **S.** Tranehals og storknäf (Wahlb.); i *Medelp.* midsommarsblomster (Linn., Retz., Liljebl.) og i *Jemtl.* jansmässäblomster (Linn., Retz.). — **D.** Tranehals (Kyll., Vib., Horn.).

— **robertianum** L. — **J.** Storkanef (Halld.). — **S.** Ved *Femsjö* i *Smål.* rävpiss (Fries, Rietz). — **N.** Stinkende skovflok (Gunn., Oed.,

Horn.) og tevgrås (Åsen); blóðgræs, -grås (Vib., Horn., Åsen), således i *Telem.* (Wille), og raudegrås (Åsen); svindsótgræs (Vib., Horn.). — **D.** Storkenæb, stinkende st. (Paull, Kyll., Oed., Vib., Horn., Lange, Rostr.); robertsurt (Paull., Müll., Oed., Horn.); Guds nåde og blóðród (Paull.).

Geranium sanguineum L. — **S.** I *Dal.* ormgräs (Linn., Retz., Liljebl.) og ved *Femsjö* i *Smål.* ormarivor (Rietz).

— **sylvaticum** L. — **J.** Storkablágresi og litunargras (Olafs.o. Povels., Mohr, Hjaltal., Grönd.). — **F.** Sortográs (Landt) og svartagrás (Horn.). — **S.** Gibbergräs (Retz.). I *Dalarne*: ved *Fahlun* maijblomster, ved *Floda* og *Nås* bruntupper (Kröngsv.), morhattar (Fries, Rietz) og ved *Särna* morhatblömer (Kröngsv.), ved *Lima* ols-kapsblommor og ols-kopär og i *Elfd.* skal(h)ausbliommä (Kröngsv., Rietz), samt abrams- eller abrahamsrot (Linn., Retz., Liljebl.). I *N.Sver.* midsommarsblomster og persmässeblommor (Wahlb.). — **N.** Skov-, skógflok og i *Indherr.* tolvmandsflok (Gunn., Oed., Hamm., Horn.); i *Lister* skövöje (Gunn., Oed., Horn.); brúnsóleja, blásóleja, bruneblom og blågul (Åsen); i *Gudbrd.* sýv-, sjúskjær (Gunn., Oed., Horn., Åsen), i *Søtersd.* og *Telem.* sjouskjæra (Åsen), i *Silgjord* i *Telem.* sjousjære (Wille, Horn.) samt i *Vos* og *Hallingd.* sou-skjære (Oed., Horn., Åsen); sting-, styngræs (Vib., Horn.); i *Sandsvær* og *Eker* St. Olafs blom (Schüb.). — **D.** Tranehals (Kyll., Müll., Oed., Vib., Horn.).

Geum rivale L. — **J.** Selsekvia, fjalldæla og fjallafífill (Olafs.o. Povels., Halld., Mohr, Hjaltal., Grönd.). — **S.** Pungar (Sv.bot., Fries), i *Ö. Götl.* bagg(e)pungar (Linn., Retz., Liljebl., Kalén, Rietz), i *Helsingl.* fårpungar (Linn., Retz., Wahlb., Kröngsv.), og sammetspungar (Wahlb.); i *V. Götl.* får(e)pupper (Linn., Retz., Liljebl.), lige som i *Smål.* og *Dalsl.* (Rietz), og i *Smål.* fårkummer (Liljebl., Wahlb.); i *Skåne* kopatte (Retz., Liljebl., Lilja), på *Götl.* kattballar (Linn., Retz.), harefod (Fries) og på *Vichterpal* vargbl'um (Russw.); i *Medelp.* slåtkullor (Linn., Retz., Rietz) og i *Skåne* humleblomster (Linn., Sv.bot., Retz., Liljebl., Wahlb.); i *Smål.* brudesängar (Rietz). — **N.** I *Trondhj. st.* bótmandsgræs (Gunn., Oed., Horn.) og bótmandsbuxer (Gunn., Oed., Hamm., Horn.); *Strinden* tøril(d) (Gunn., Oed., Horn.); raubjald (Vib., Horn.) og ved *Spydebjerg* ronbjeld, -bjølle (Wilse, Åsen); i *Telem.* valhomle (Wille, Horn., Åsen) og i *Smålenene* humleblom (Åsen); af urtekonerne kaldes den karvefollata

(Gunn., Horn.). — **D.** Kópatte (Oed., Vib., Horn.); ved *Álb.* og i *Thy* engklokker (Horn., Beck, Overg.), ved *Álb.* også røde klokker (Horn., Beck) og på *Bornh.* hæn(j)geklokker (Bågøe); Vor Herres bród (Vib., Horn.).

Geum urbanum L. — **S.** Gerofors nāghlæ (Harpestr., Fries), garofil (Manuscr. 15de årh., Fries), neglik(e)-, nejlikerot (Frank., Till., Linn., Retz., Liljebl., Wahlb., Lilja, Fries). — **N.** Nellik(e)ród (Gunn., Oed., Hamm., Horn.), således og i *Telem.* (Wille); benedikt-ród, -urt (Vib., Horn.) og bengurt (Horn.)?; i *Trondhj. st.* karvefollata (Gunn., Horn.). — **D.** Gørfærs nāghlæ (Harpestr.); neglike, -nellikeród (Paull., Kyll., Müll., Oed., Vib., Horn., Lange, Rostr.), således og ved *Álb.* (Beck); benedikturt (H. Smid, Paull., Kyll., Müll., Oed., Vib., Horn.), benediktród (Paull., Vib., Horn.), således og ved *Álb.* (Beck), bentsurt (Paull., Vib.) og bengurt (Vib., Horn.); på *Bornh.* staggerurt (Bergst.).

Gladiolus communis L. — **D.** Klokker, fjérvinger (Horn., Carstens.); jomfrufinger (Rafn, V. S. O., Horn., Bentzien) og præstepig (V. S. O.); i *Thy*? iris (Carstens.) og på *Falst.* spidsnellike (Hans.); på *Lål.* skætling (Andres.).

Glaux maritima L. — **S.** Strandpors (Till., Fries). — **D.** Strandisop (Kyll., Müll., Oed., Vib., Rafn, Horn.) og sandkrýb (Horn., Lange, Rostr.).

Glechoma hederacea L. — **S.** Jordref (Frank., Till., Bromel., Rietz) og jordrefva (Linn., Sv. bot., Retz., Liljebl., Wahlb., Kröngsv., Fries), jordbinda (Frank., Till., Bromel., Rietz) og i *Nerike* jor(d)kronor (Wahlb., Rietz); gundelref og lakatåror (Till., Rietz); i *Skåne* tusengodt (Linn., Wahlb.). — **N.** Jórd-rév (Gunn., Hamm., Åsen), vívendel (Hallag.) og i *Smålenene* sjølvgrøde (Wilse, Åsen). — **D.** Jórdvédbende (H. Smid, Kyll., Paull., Müll., Oed., Vib., Horn.) og i *Sundev.* jórdhummel (Hennings.); ved *Slagelse* og på *Fjyn* bøtteurt (H. P. Jacobs., Rostr.); af de københavnske urtekoner kaldes den gundermand (Schjötz) og i *Sundev.* gundeløvblade (Gammelg.).

Globularia vulgaris L. — **S.** Berg-skrabba eller bergs-krabba (Linn., Sv. bot., Retz., Wahlb., Lilja, Fries), således og på *Öland* (Liljebl.); af gartnerne kaldes den blåbollar (Fries).

Glyceria fluitans M. K. — **S.** Mannagräs (Frank., Sv. bot., Retz., Liljebl., Fries), således i *Skåne* (Linn., Lilja), og mannasvingel (Retz., Liljebl., Wahlb.); svinsvingel (Linn., Sv. bot., Retz., Wahlb.) og i *Smål.* gåsgräs (de samme og Liljebl.); i *Nerike* linnare (Rietz),

i *Elfd.* knajpkåln (Kröngsv.), i *Uppl.* låsta og i *Norabergslag.* klase (Nemn.). Frøet kaldes mannagræn (Wahlb.). — **N.** Manna-græs, -gras (Gunn., Hamm.), suppegræs (Gunn.), gå'sgræs og andgræs (Vib., Horn.) og i *Telem.* gå'shavre (Wille). — **D.** Mannagræs (Paull., Kyll., Müll., Oed., Vib., Rafn, Horn., Rostr.), således på *Falst.* (Koch) og ved *Ålb.* (Beck); soppe-, suppegræs (H. Smid?, Turs., Cold., Kyll., Oed., Müll., Vib., Rafn, Horn.); på *Mors* flýdgræs (Schade) og i *Bjerge herr.* flødegræs (Molb. Dial.); linnebe (Horn.). Frøet kaldes mannagræn (V.S.O., Rostr.) og græskór (Horn.).

Glyceria spectabilis M. K. — **S.** Jättegroe (Linn., Sv. bot., Retz., Liljebl., Wahlb., Lilja); i *V. Götl.* kassevia (de samme), men kassevia (Fries, Rietz) og i *Smål.* vija (Fries); i *Skåne* fläjegräs (Linn., Wahlb.); mjölkvass (Sv. bot.). — **N.** Elvekonge (Gunn., Oed., Hamm., Horn.). — **D.** (Stórt) vandgræs (Kyll., Müll., Oed., Vib., Rafn, Horn.); flæk (Vib., Rafn, Horn.); på *Mors* jeller (Schade, V.S.O., Molb. Dial.).

Glycyrrhiza glabra L. — **S.** Roden kaldes lakritsrot (Dalín, Rietz). Lakrits hedder i *Gärdsogn*, ved *Ingelstad*, *Frosta* og *Onsjö* i *Skåne* téragelse samt i *Oxie* og *Skytts herr.* i *Sk.* tö-, tørragelse (Rietz); i *Ö. Götl.* trehakkelse og triakkelse (Kalén, Rietz), i *V. Götl.*, *Smål.* og *Ner.* trähakkelse, samt i *Smål.*, *Blek.* og *Tössbo herr.* i *Dalsl.* träakelse; ved *Jerfsö* i *Helsgl.* treakel, ved *Malung* i *Dal.* treaker, i *Delsbo* og *Bjursåker sogne* i *Helsgl.* träakel, -aker, samt ved *Ohre* i *Dal.* träjakel; ved *Orsa* og i *Elfd.* triakel og ved *Vámhus* i *Dal.* triak (Rietz). — **D.** Roden kaldes skærsøde (Turs., H. Smid) og sódtræ (H. Smid); lykriz (Harpestr.), lakrits (Paull., V.S.O., Horn.), lakritstræ (Paull.) og lakritsród (V.S.O.).

Gnaphalium L., **Helichrisum** DC. & **Antennaria** Gärt. — **J.** Fjandafæla (Halld., Mohr, Hjaltal., Grönd.) og grájurt (Olafs. o. Povels., Halld., Mohr, Hjaltal.). — **S.** Noppa* (Fries), kattfot (Frank., Till., Bromel., Liljebl., Fries) og i *Skåne* og *Blek.* evighetsblommor (Lilja, Ask., Dyb., Gosselm.). — **N.** Kat(te)fót (Gunn., Hamm., Horn.). — **D.** Evighedsblomst (Kyll., Horn., Lange, Rostr.), således på *Bornh.* (Holm) og i *Thy* (Niels.), og på *Als* evig-, evighedsblommer (H.P. Jacobs.).

— **alpinum** L. — **N.** Rénsfivel (Gunn., Vib., V.S.O.).

— **arenarium** L. — **S.** Evighetsblommor, -blomster (Retz., Wahlb., Fries), således i *Skåne* (Lilja) og i *Blek.* (Gosselm.); i *Skåne*

hede(n)blomster (Frank., Linn., Liljebl., Wahlb., Lilja, Fries). — **D.** Evighedsblomst (Kyll., Müll., Oed., Vib., Horn.), således på *Sjæl.* (Schiotz); hédeblomme (Paull.) og på *Sejro* hédeblomst (Leth); ledurt og tudseurt? (V.S.O.).

Gnaphalium dioicum L. — **S.** Noppa* (Fries). Kattfötter (Sv.bot., Retz., Liljebl., Wahlb.), således i *Sveal.* (Linn.), i *Blek.* (Gosselm.) og i *Skåne* (Lilja), samt ved *Orsa i Dal.* kattfoti (Dyb.) og på *Götl.* kattetass(ar) (Säve, Dyb.); harfot, -fötter (Frank., Till., Bromel., Fries), således ved *Borås i V. Götl.* (Walbom., Dyb.), og i *Nerike* harefötter (Rietz); i *Dal.* harekvä (Linn.), samt ved *Mora* härolingstupper og i *Elfd.* ärålingstupper (Dyb.). I *Hall.* pigepattar (Rietz). Ved *Lund* og *Malmö* evighetsblommor (Ask, Dyb.). — **N.** Kat-, kattarfót (Gunn., Hamm., Horn., Åsen), kattelab (N. Lund) og i *Trondhj. st.* kattalab (Åsen); katteblom (Gunn., Horn.), således i *Telem.* (Wille); på fl. st. harefót (Åsen) og i *Telem.* jasalamp, -lab (Wille, Horn., Åsen); i *Lister* tudseurt (Oed., Vib., Horn.); i *Søndfj.* gustegrås (Åsen); høj(e)lok (Oed., Vib., Horn.). — **D.** Harefód (Müll., Oed., Vib., Horn.) og kattefód (Vib., V.S.O., Horn.); røde topper og ródtop (Oed., Vib., V.S.O., Horn.) og ród evighedsblomst (Kyll.), således på *Sjæl.* (Schiotz).

— **sylvaticum** L. — **N.** Skov-, skógskat(te)fót (Gunn., Oed., Hamm., Horn., N. Lund). — **D.** Museurt (Paull., Kyll., Müll., Oed., Vib., Horn. 1, 3); vesne og engelblomme (Paull.).

— **uliginosum** L. — **N.** Svart kat(te)fót (Gunn., Hamm., Horn.); i *Nordmør* semmelfivel (Gunn., V.S.O., Horn.).

Gomphidius. Sé Agaricus.

Grimmia. Sé Bryum.

Gymnadenia albida Rich. — **J.** Braunugras (Olafs. o. Povels., Mohr), braunugrös (Hjaltal.), brönugras (Mohr) og brönugrös (Hjaltal., Grönd.). — **N.** Kvíthu, -hou (Gunn., Hamm.), hvíthublom og hvít huvendel (Gunn.).

— **conopsea** R.Br. — **S.** I *Nerike* bru(d)gran (Rietz), i *Verml.* Jomfru Marie brudgran (Wahlb., Rietz) og i *Vestbo herr.* i *Smål.* brudgumsporre (Rietz). — **N.** I *Vos* og *Lister* ormgras (Oed.).

Gyrophora. Sé Lichen.

Halidrys. Sé Fucus.

Haloscias scoticum Fr. — **F.** Majsterurt og på *Sudero* svövnurt (Landt). — **S.** Strandstikka (Fries)?. — **N.** I *Trondhj. st.* vild

løbstik og i *Søndm.* og *Ö. Norge* vild løbstilk (Gunn.), vild løbstilk eller løbstilk (Oed., Hamm., Horn.), samt løpstilk (N.Lund). — **D.** Strandpetersillie (Pontoppid., Mohr, Horn.).

Halymenia. Sé *Fucus.*

Hedera Helix L. — **J.** Viðvindill (Egilss., Grönd., Jonss.). — **S.** Heder (Linn., Sv. bot., Retz., Liljebl., Wahlb.) og hauder (Wahlb.). Murbinda (Frank., Till.), murgrön(a) (Linn., Sv. bot., Retz., Liljebl., Wahlb., Fries), således i *Skåne* (Lilja) og i *Blek.* (Gosselm.), samt i *Hall.* vintergröna (P. Möll.); jordbinda og jordref (Till., Rietz), gundelref (Till., Bromel., Wahlb., Fries, Rietz); trävefla (Bromel., Rietz), således i *Söderml.* (Wahlb., Fries), og på *Gott.* rind (Fries, Rietz); i *Ö. Götl.* vinträd og i *V. Götl.* olivelöf (Wahlb.). Lakatårer (Till., Fries). — **N.** Bergfletta (Schüb), således i *Lister* (Åsen). — **D.** Védbende (Turs., H. Smid, Paull., Kyll., Stephan., Müll., Oed., Rafn, Horn., Lange, Rostr.), således og på *Sjæl.* (Schiotz); vintergrön(t) (Paull., Vib., Rafn, Horn.), således på *Bornh.* (Bergst., Holm), på *Sjæl.* (Langebæk, Oed.), på *Falst.* (Koch), samt på *Fjn* og i *Slesv.* (Schiotz); eföj (Paull., Schiotz), således og i *Angel* (Johans.), og spotvis æfy (Schiotz). Frugten kaldes kjærtingtand (V.S.O.).

Helianthemum vulgare Gärt. — **S.** Solblomma (Frank., Fries), solhvfiva (Sv. bot.), solvända (Wahlb., Fries); gyllengroört (Till., Fries); i *Blek.* helgatrefaldighetsblomma (Wahlb.) og trefaldighetsblomma (Rietz). — **D.** Sólblomst (Kyll., Stephan., Oed., Vib., Horn.) og sólöje (Horn., Dreier, Lange, Rostr.).

Helianthus annuus L. — **S.** Solkrona (Frank., Fries), solros (Fries). — **N.** I *Hedemarken o. fl. st.* sólvendel (Åsen, Schüb.). — **D.** Sól-sikke (Turs., P. Syv, V.S.O., Horn., Jens., Lange), sikke (V.S.O.), sólkrona, sólhvirle, sólverrel og sólvrid (Moth, Rostgård, V.S.O.), på *Samsø* sólvrier (F. Jacobs.) og i *Holb. amt* sólvrier (Leth).

— **tuberosus** L. — **S.** Jordärtskokka (Dalin, Rietz, Eneroth) og jor(d)äple (Fries, Rietz). — **N.** Jórdæble (Schüb.). — **D.** Jerusalem's érteskokker (Moth., V.S.O.) og på *Falst.* érteskokker (Koch, Mortens.); jórdæble (V.S.O., Horn., Lange) og jórdpære (V.S.O.).

Helleborus viridis L. — **D.** På *Falst.* hvid pián (Hans.).

Heracleum Sphondylium L. — **S.** Björnaklo (Frank., Till., Fries); björnfloka (Sv. bot., Retz., Liljebl.), således i *Medelp.* (Linn.),

björnloka (Fries) og ved *Fahlun* hundloka (Linn., Sv. bot., Retz., Liljebl., Kröngsv.); i *Dal.*? og *Nerike* björnram (Liljebl., Wahlb., Kröngsv., Fries, Rietz); i *Jemtl.* harkummin (Linn., Sv. bot., Retz., Liljebl., Wahlb.); i *Ångerm.* kvesgräs (De samme); i *Skåne* täpperot (Linn., Sv. bot., Liljebl.) og ved *Krageholm sammesteds* täpperöv (Rietz). — **N.** I *Gudbrd.*, *Søndm. o. fl. st.* bjørnkjæx, -kjæxa og bjønckjæx, -kjex (Gunn., Oed., Hamm., Hallag., Åsen) samt i *Telem.* bjønnekjæx (Wille); bjørne-, bjønckjæp og i *Søndm.* bjørnkjense (Oed., Horn.); i *Ørked.* hundkjæx (Åsen); i *Søndhordl.* gjejtakvane (Schüb!). — **D.** Bjørneklo(v) (Turs., H. Smid, Paull., Kyll., P. Syv, Müll., Vib., Horn., Lange, Rostr.), således og ved *Ålb.* (Beck), og bjørnelab(be) (Paull., Kyll., Müll., Oed., Vib., Horn.).

Herminium Monorchis R. Br. — **S.** Sygsört (Frank., Fries), i *Roslag.* hon(n)ungsblomma (Linn., Retz., Liljebl., Wahlb., Fries) og på *Gottl.* däsmanskknopp (Linn., Retz., Liljebl.). — **N.** Desmergras, -knap (Gunn., Hamm., Horn.). — **D.** Vellugtende gógsurt (Kyll., Rafn); sýgsurt (Kyll., Rafn) og sýgsknap (Kyll., Müll., Oed., Vib., Rafn, Horn.); hörningsurt (Kyll., Rafn) og horningsurt (Oed., Vib., Horn.); anmod (Vib., Rafn, Horn.), således på *Bornh.* (Oed.); ved *Hadersl.* præstpindler (J. Kok!)? og i *Sundev.* præstepinteler (Gammelg.)?.

Herniaria glabra L. — **S.** Knytling og knytlinggräs, tramp-, gårds- og väggräs (Fries) samt vägört (Liljebl.). — **N.** Brudgras (Gunn., Horn.) og tusindkörn (Gunn., Horn., N. Lund). — **D.** Pisseurt (Paull., Kyll., Müll., Oed., Vib.), brudurt (Paull., Kyll.), bridurt (Müll., Oed., Vib., Horn., Lange, Rostr.) og på *Bornh.* brokurt (Rafn).

Hesperis matronalis L. — **S.** Nattfiol (Lilja, Fries) og i *Smål.* silkesblomma, -blomster (Fries, Rietz). — **D.** Damaskblommer, -blomster (Paull., Kyll., Stephan., V. S. O.); på *Falst.* Danmark og Norge* (Koch) og Danmark (Koch, Mortens.); himmelsprækker, -sprætter (Kyll.); på *Sjæl.*, ved *Årh. o. fl. st.* fiólmatronál (Jens., Schiøtz, Fausb.); på *Æro* hvid gyldenlak (Hübertz).

— **tristis** L. — **S.** Nattfiol (Dalin, Fries). — **D.** Natfiól (V. S. O., Horn., Molb., Jens., Schiøtz).

Hieracium L. — **J.** Undafífill (Olafs. o. Povels., Halld., Mohr, Hjaltal., Grönd.) og den flakte stængel, som lægges på sår, undasúra (Grönd.). — **S.** I *Smål.* og *Ö. Gottl.* fibla (Fries, Rietz), hökfibla

(Fries), hökblomster (*, Liljebl., Fries) og i *V. Götl.* horsafibla (Dial. vestrog., Rietz), lige som i *Ö. Götl.* og i *Östbo herr. i Smål.* (Rietz). — **D.** Hógs- og høgeurt (Kyll., Oed., Horn., Lange, Rostr.).

Hieracium alpinum L. — **F.** Heasovlia (Horn.). — **N.** Fjeldbørst (Gunn., Hamm., Horn.).

— **dubium** L. — **S.** I *Verml.* hundfötter (Wahlb., Rietz). — **N.** Timmeltære (Vib., Hamm., Horn.). Også *H. aurantiacum* L. hedder i *Telem.* timmeltære (Wille, Hamm.).

— **murorum** L. — **F.** Héasovlia (Landt, Horn.). — **N.** Guldsóløj(e) (Gunn., Oed., Horn.); i *Søndm.* svæva og stórsvæve (Åsen).

— **paludosum** L. — **N.** Mýrbørst (Gunn., Hamm., Horn.) og vild sikorie (Gunn., Horn.).

— **Pilosella** L. — **J.** Musareyra (Halld.). Olafs. o. Povels. kalde *H. Auricula* L. således. — **S.** Musöron (Frank., Linn., Retz., Wahlb., Fries), således i *Uppl.* (Liljebl.), og musfibla (Fries); i *Smål.* kalvrumpa (Rietz). — **N.** Mósøre, -øjra (Gunn., Oed., Hamm., Horn., Åsen) og grísøjra (Åsen); i *Søndm.* svæva og småsvæve, i *Sætersd.* soveblom, samt i *Sired.* og *Ryfylke* sauablom (Åsen). — **D.** Mús(e)øre (Turs., Paull., Kyll., Müll., Oed., Vib., Horn.); i *Ringk. amt* troldkú'n (Fløe).

— **præmorsum** L. — **J.** Skarififill (Halld.). — **N.** Guldsólöje (Vib., Horn.).

— **umbellatum** L. — **S.** Engefifler (Till., Fries) og i *Smål.:* *Vestbo* og *Östbo herr.* sommarfibla (Fries, Rietz); i *Skåne* nolanager (Linn., Retz., Liljebl.). — **N.** Tørfivel (Gunn., Oed., Hamm., Horn.) og i *Silgjord* nåtsvæve (Wille, V. S. O., Horn.). — **D.** Stór hógsturt (Paull., Kyll., Müll., Oed., Vib., Horn.).

Hierochloa borealis R.&S. — **J.** Reyrgresi (Olafs. o. Povels., Halld., Mohr, Hjaltal.). — **S.** Mysk(e)gräs (Linn., Sv. bot., Retz., Liljebl., Wahlb., Fries), i *V. Götl.* majgräs (Linn., Dial. vestrog. Sv. bot., Retz., Liljebl., Wahlb.), ved *Göteb.* amurgräs (Linn., Retz., Wahlb., Fries), ved *Floda* og *Nås i Dal* låftgräs (Kröngsv.) og i *V. Götl.* hasselbrodd (Dial. vestrog.). — **N.** Marigras (Gunn., Horn., N. Lund) og lugtgras (Gunn., Hamm., Horn.).

Hippophaë rhamnoides L. — **S.** Haftorn (Sv. bot., Retz., Wahlb., Fries), således i *Roslag* (Linn.), og i *Ö. Bottn* hafstörne (Linn., Sv. bot., Retz., Wahlb., Lilja); på *Öland* finnbär (Linn., Sv. bot., Retz., Fries). — **N.** Tin(d)véd (Gunn., Oed., Hamm., Horn., Åsen); haf-tórn (Hamm.) og hjortetórn (Vib., Horn.). — **D.** Hjortetórn

(Kyll., Oed., Vib., Horn.) samt i *Jydl.* galtebærtórnn og foldtórnn (Rafn); haftórnn (Müll., Oed., Vib., Horn.), således i *Thy* (Ågrd., Rafn), på *Falst.* klintetórnn (Koch) og på *Møn* klintepíl (Lange!); i *Jydl.* pigtórnn (Vib., Rafn, V.S.O.) og i *Thy* hvidtórnn (Ågre.); tidse (Müll., Oed., Vib., Horn., Lange), således på *Møn* (Rafn), og på *Falst.* svirk (Koch).

Hippuris vulgaris L. — **J.** Marhálmr (Mohr, Hjaltal.). — **S.** Hästsvans (Sv. bot., Retz., Liljebl., Wahlb., Fries), vattengran (Retz., Wahlb., Lilja, Fries) og i *Finl.* ledgräs (Wahlb., Fries). — **N.** Hestrumpa (Hamm., Horn., Åsen) og hest(e)græs (Vib., Horn.); kjærring-, kjeringrok (V.S.O., Horn.) og vatsrok? (Åsen). — **D.** Hesterumpe (Kyll., Linn., Vib., Horn.), hestehale (Rostr.), hestegræs (Horn.) og ved *Ringkb.* rævhål (Fløe); vandstudeknæ (Vib., Rafn, Horn.) og vandspír (Lange, Rostr.).

Holcus L. — Totel* (Fries), tåtel (Sv. bot., Retz., Liljebl., Fries). — **D.** Hestefrýd (Rafn, Vib.) og hestegræs (Horn., Lange, Rostr.). — **lanatus** L. — **S.** Ved *Femsjö* i *Smål.* totel (Fries), ludtåtel (Sv. bot., Retz., Lilja) og i *Blek.* mjuktåtel (Gosselm.). — **N.** Lådentgræs og lodnegräs (Hamm., Åsen); fløjelsgræs, -gräs (Vib., Horn., Åsen). — **D.** Lådentgræs (Kyll., Vib., Rafn, Horn.) og fløjelsgræs (Rafn, Horn., Lange, Rostr.), således på *Falst.* (Koch, Mortens.), ved *Ålb.* (Beck), i *Thy* (Niels.) og ved *Ringk.* (Fausb.); i *Jydl.* lusegræs (V.S.O.); holkegræs (Horn.); på *Mors* grókaen (Schade). — **mollis** L. — **N.** I *Søndm.* lin-, línröjr (Åsen). — **D.** På *Falst.* og ved *Ringk.* fjøjelsgræs (Mortens., Fausb.) og ved *Ringk.* sénegræs (Fausb.).

Hordeum L. — **J.** Barr (Alvismál, Egilss., Rietz) og bygg (Alvismál, Halld., Gíslas., Egilss., Grönd., Jonss.). — **S.** Bjog*, bjugh*, bjug* (P. Möll., Rietz), bjugg (Linn., Liljebl., Fries, Rietz), således i *V. Götl.* og *N. Hall.* (P. Möll., Rietz), og i *S. Hall.* bju og bjusäd (P. Möll., Rietz); i *S. Sver.* bygg (Fries), lige som i *Verml.* og *Dalsl.* (P. Möll., Rietz), i *Skåne* by(g) (Rietz) og i *Dal.* bögg (Rietz); almindeligst korn (Liljebl., Lilja, P. Möll., Fries). Byghalm kaldes i *Hall.* bjuhalm, i *Skåne* byhalm og i *S. Skåne* byboss; axskæget: i *Söderml.* og *Nerike* fen og ved *Ornö* i *Söderml.* fena eller kornfena og avnerne i *Mora sogn* béagnar (Rietz). — **N.** Byg (Hamm., Horn., Åsen). — **D.** Big (Chr. Peders.), således på *Samsø* (F. Jacobs.); byg (Chr. Peders., Turs., H. Smid, Cold., Paull., Stephan., Rafn, Horn., Lange, Rostr.), således også i *Sundev.* (Hennings.) og i *Angel* (Hager., Johans.); på *Bornh.* bjög (Skoug.).

De dyrkede arter kaldes også almindeligt kór (Rafn), således på *Bornh.* (Skoug., Holm), på *Møn* (Palud.) og på *Sjæl* (V.S.O., Molb., Mortens.), samt i *Jydl.* hammelkór (Molb. Dial.). Byg, som endnu ej har skudt ax, kaldes bladebyg, og når kornene endnu ere rødstribede, kaldes byggen på *Fjn* ródkýn (V.S.O.). Axeskæget, stakken, hedder i *Vends.* há's, ha's (Molb. Dial.) og på *Mors* há(s(er)), hajs(er) (Schade, Molb. Dial.). Klid af byg kaldes ved *Skagen* hjelt (Olav.).

- Hordeum distichon** L. — **S.** Tvåradigt korn (Liljebl., Lilja) og i *Skåne* toråsakorn (Rietz); bredkorn (Dalín); i *V. Götl.* flatbjugg (Ihre, Dial. vestrog., Rietz) og i *Dalsl.* flatbygg (Rietz), i *V. Götl.* flattring og flattringskorn (Rietz), samt i *Ö. Götl.* og *Uppl.* flättring (Ihre, Dial. vestrog., Liljebl.); gumrik, gumrikskorn og i *Ö. Götl.* gumring (Dial. vestrog., Liljebl.). — **N.** Flát-, flátbyg (Hamm., Åsen); i *Hallingd.* válbyg og i *Ringerige?* bárlindbyg (Åsen). — **D.** Toradet byg (Rafn, Horn., Lange, Rostr., Schiøtz) og rád(e)byg (V.S.O.), således på *Fjn* (Schiøtz), svárdbyg (Moth., V.S.O.), langaxet byg og gommeret byg (Rafn, Horn.); femersk byg (Rafn, Horn., Carstens.); rullekór (Rafn, Horn.), ballekór (Horn., Carstens.) og undertiden også himmelkór (Fleischer, Rafn, Carstens.).
- **hexastichon** L. — **S.** Sexradigt korn (Liljebl., Lilja) og höstkorn (Dalín); med hélt uddannet ax kaldes det stjærnkorn og sex-slinne-korn (Rietz). — **N.** Sexradet kór (Hamm.) og sexstrinding (Åsen); válbyg (Horn.), i *Telem.* sprikjebyg og i *Søndm.* Rosendals hummel (Åsen). — **D.** Sexradet byg (Rafn, Horn., Lange, Rostr., Schiøtz), sexkantet byg (Rafn, Horn.) og på *Sjæl.* sexradet kór (Schiøtz); vinterbyg (Rafn, Horn.); på *Fjn* småbys (Schiøtz).
- **murinum** L. — **S.** Villkorn (Linn., Retz., Liljebl.), muskorn (Retz., Wahlb.), således i *Skåne* (Lilja), og slökorn (Fries). — **D.** Byggræs (Kyll., Müll., Oed., Vib., Rafn, Horn.); musebyg, -havre (V.S.O., Horn. 3), vild byg, vild rug (Rafn, Horn.), gold byg (Horn., Lange, Rostr.), goldax (Rafn, Horn.) og fandens ax (Kyll., Müll., Oed., Vib., Rafn, Horn.).
- **pratense** Huds. — **D.** I *S. Jydl.* rughvene (Schiøtz).
- **vulgare** L. — Foruden slægtnavnene: **S.** I *Smål.* mullkorn (Rietz); på *Runö* hirs-korn og mélet deraf hirs (Russw.). — **N.** Kór (Schüb.), hamalkór (Eidsiva Christenret, Schüb.), kór (kon) (Åsen), i *Telem.* kádn (Bloch), *vestenfjelds* rejn-kór og i *Søndm.*

hummel (Åsen); kornet og alt, hvad der tilberedes deraf, kaldes også grjon, grjøn, gro'n, grøn (Hallag.). — **D.** Vår-, sommer- og vinterbyg (Rafn, Horn. 1).

Hordeum vulgare coeleste L. — **S.** Himmelskorn (Liljebl., Lilja). — **N.** Himmelbyg (Hamm., Åsen), himalajabyg (Schüb!), davidsbyg (Horn.) og torebyg (Åsen, Schüb!). — **D.** Himmelkór, -byg (Rafn, Horn., Carstens.), jerusalemskór (V.S.O.) og ægyptisk byg eller kór (Rafn, V.S.O., Horn.); hvéde (Rafn).

— **Zeocriton** L. — **S.** Bredkorn, skyffelkorn, plumagekorn, også flättring (Liljebl.). — **D.** Rís, rísbyg (Rafn, V.S.O., Horn.), viftebyg (Rafn, Horn.), flynderbyg og vinterbyg (Horn.).

Hottonia palustris L. — **S.** Vattenvioler, -rölleka (Wahlb.) og vattenblink (Fries)!. — **N.** Vandfióler (Gunn., Hamm.). — **D.** Vandrøllike (Kyll., Müll., Oed., Vib., Horn., Lange, Rostr.) og vandfiól (Kyll., Vib., Horn.).

Humulus Lupulus L. — **S.** Humle (Linn.), humle (Sv. bot., Retz., Liljebl., Wahlb., Lilja, Gosselm., Fries), humla (Dial. vestrog.) og i *Elfd.* umbel (Rietz); båtске og i *V. Götl.* beta (Dial. vestrog., Rietz). Støvplanten hedder gallhum(b)le (Linn., Retz., Fries) og på *Götl.* fukhumle (Linn.), frugtplanten: knoppumle (Retz.). Frugtraklen kaldes knoppa (Retz.), humlekноп (Rietz), i *Nerike, Söderml.* og *V. Götl.* koppa, humlekoppa (Ihre, Dial. vestrog., Rietz), humlekotta og -tuppa (Dial. vestrog.), i *V. Götl.* humlepåpla (Dial. vestrog.) samt i *Söderml.* og *Smål.* peppla og humlepeppla (Rietz). Ranken kaldes hummelvinna og hummel- eller humlerev (Lindius, Dial. vestrog.), det sidste navn også i *V. Götl.* (Dial. vestrog.); hummeltåga, -ryxen, -rixna og -råssna (Dial. vestrog.), hummelråxna (Rietz), i *Nerike* resna (Rietz), i *Dal.* rjesna, riesna, umbelriesna (Arborel., Rietz) og i *Vestml.* rysna (Rietz). — **N.** Humle (Gunn., Hamm., Horn., N. Lund, Åsen) og i *Telem.* homle (Wille); vandhumle (Vib., Horn.) og guldhumle (Horn.). — **D.** Humle (Turs., Kyll.), humle (Chr. Peders., Turs., H. Smid, Paull., Müll. o. s. v.), således og på *Bornh.* (Holm) og i *Vends.* (Blich.); på *Bornh.* homla (Skoug.) og ved *Ålb.* homle (Beck); i *Angel* hummel (Provst Hansen, Johans.), samt i *Vends.* og på *Als* hommell (Diget, H.P. Jacobs.). Støvplanten kaldes vild humle (Kyll., Vib., Rafn, Horn.), galhumle (Vib.) og på *Falst.* sténhumle (Mortens.); frugtplanten (?) guldhumle (Horn.). Frugtraklerne kaldes humlekopper (V.S.O.), humlekopper (Horn., Lange, Rostr.), i *Angel* hummelkopper (Pr. Hansen), og humlekogler (Horn.). »Blade,

blomster og knopper tilsammen« hedde i *Slet herr.* brum (Molb. Dial.). Ranken, den slyngende stængel, kaldes i *Vends.* rånk (Diget), på *Bornh.* rankla (Skoug.) og røsla, røsma (Skoug., V. S. O.), på *Falst.* og *N. Sjæl.* rusme (Grundtvig, Junge, V. S. O.), lige som og på *Fjn* (Rask, Molb. Dial.), *sammesteds* russe (Lytken, Molb. Dial.) og i *Frørup sogn dersteds* runne (Molb. Dial.), samt ræb, rébe (Moth, V. S. O.).

Hyacinthus L., især *H. orientalis* L. — **S.** Hyacint(h) (Retz., Liljebl., Fries). — **N.** Hyacint (Gunn., Hamm. Horn. 1). — **D.** Hyacint(h) (Paull., Stephan., Rafn, Horn. 1, Lange), på *Falst.* liliekonval (Hans.) og på *Als* himmelslys (Schwenns).

— **botryoides** L., *Muscari* D. C. — **S.** Perlhyacint(h) (Retz., Lilja, Fries), drufhyacint(h) (Retz., Liljebl.), perldrufva og blådrufva (Fries). — **N.** Norsk hyacint(h) (Gunn., Hamm.) og drúecyacinth (Hamm.). — **D.** Drúehyacinth (Paull., Kyll., Horn. 1); sukkertop (Lange) og på *Bornh.* munketop (Holm); ved *Hadersl.* fattebö'n (J. Kok!).

Hydnum L. — **N.** Stikle (Gunn., Åsen). *H. auris calpium* L.: kongelstikle, kongelsop, larvhat (Gunn.). *H. repandum* L.: gúlstikle (Gunn., Åsen) og bår'hat (Gunn.). *H. tomentosum* L.: kvítstikle (Gunn., Åsen).

Hydrangea hortensis Sm. — **D.** *Hortensia* (V. S. O., Jens.); ved *Toftlund* og *Bæftoft* i *Slesv.* Bonaparte (J. Kok!).

Hydrocharis morsus ranæ L. — **S.** Grodbett (Frank., Fries), grodblåd (Wahlb.), dyblad (Retz., Liljebl., Wahlb., Fries) og penningblad (Bromel., Fries). — **D.** Frøbid (Vib., Rafn, Horn., Lange, Rostr.)?

Hydrocotyle vulgaris L. — **S.** Naflegræs (Frank., Till., Fries) og på *Gottl.* spikblad (Linn., Retz., Liljebl., Wahlb.). — **D.** Vandkrage-tæer (Kyll.?, Müll., Vib., Rafn, Horn.); ved *Ringkb.* kinkblå' (Fløe).

Hyoscyamus niger L. — **S.** Bylnæ, (bölme) (Harpestr., Fries) bolmört (*, Bromel., Till., Linn., Sv. bot., Retz., Liljebl., Wahlb., Kröngsv., Fries) og bolmgræs (Till.); galenört (Bromel.), sjeldent hjern(e)brylla (Bromel., Wahlb.); ved *Orsa i Dal.* trullkål(n) (Kröngsv.); i *Skåne* hönsabale (Linn., Sv. bot., Retz., Lilja, Fries 1), i *Oxie herr.* hönsabana og i *Ingelstad herr.* höns(e)bane (Wahlb., Fries 3, Rietz). Frøkapslerne kaldes svineböner (Bromel., Till.) og i *Göta l.* svineböner (Rietz), samt fanners-pungor eller -nötter (Wahlb.), og frøet på *Vorms* tannvärksfraj (Russw.). Roden kaldes villpalsternakkor (Wahlb.). — **N.** Bulmurt (Hamm., Horn.), sövngræs (Vib., V. S. O., Horn.), i *Telem.* faldurt (Wille,

Horn., Åsen, Schüb.), i *Ringerige* vilrót og frøet vilrótfrø (Wille, Åsen, Schüb.), i *Sogn* trolgras (Åsen), samt hönbane (Gunn.); i *Gudbrd.* tandværksgras (Gunn., Horn.); styggræs og stinkgras (Vib., Horn.). — **D.** Byrne (Harpestr.), bølme (Turs.), bulme (Paull., Kyll.), således på *Bornh.* (Holm), på *Lål.* (Schietz) og i *Thy* (Niels.), ved *Ålb.* bolme (Beck) og i *Thy* buolme (Prof. Steenstrup); bulmeurt (H. Smid, Müll., Oed., Vib., Rafn, Horn., Lange, Rostr.), således og på *Samsø* (Fausb.), bolmeurt (Oed., Vib., Rafn, Horn.), således på *Lål.* (Schietz), og i *Thy* bó'løwt (Overg.). Tandurt (Horn.), således ved *Ålb.* (Beck), og på *Mors* tandøwt (Schade); hundurt (Horn.), på *Fjn* hundetunge (Schietz) og i *Sundev.* hun(d)mejl (Hennings.); hönsebane (Paull., Oed., Vib., Horn.). Frøkapslerne kaldes hönsebönne (Kyll., Rafn), sóbönne (Paull., Kyll., Müll., Oed., Vib., Rafn, Horn.), horsetænder (de samme uden Paull.), fandens punge(r) (Paull., Kyll., Oed., Vib., Rafn, Horn.) og fandens nosser (Paull., Oed.).

Hypericum L., især *H. perforatum* L. — **S.** Hyperik (Sv. bot., Liljebl.), på *Gottl.* hirkenpik (Linn., Retz., Liljebl., Wahlb., Säve, Dyb., Rietz) og i *Skåne* hirkenpik (Rietz), pirkum (Retz., Wahlb., Lilja), i *Ingelstad herr. i Skåne* perkum og perken (Rietz), i *Skåne* pirken (Linn., Sv. bot., Liljebl.) og pirk (Rietz.), samt i *Bohusl.* pirkenblomm (Dyb., Rietz). Johannisört (Linn., Sv. bot., Retz., Liljebl., Wahlb., Lilja); Sankt Johannis blomma (Till., Dyb.), johannisblomster (Dyb., Fries) og ved *Särna i Dal.* johannisblömer (Kröngsv.); almindeligt Sankt-Johansgräs (Dyb.), i *Elfd.* johannisgras (Kröngsv.) og i *Smål.* johannesagräs (Rietz); i *Dalsl.* midsommarsblomster (Dyb., Rietz) og i *Värend.* midsommarskvastar (Rietz). I *Smål.* satans- og fansflygt (Rietz). — **N.** Hyperikum, -kon (Gunn., Oed., Dorph, Horn.), pericum (Gunn., Dorph, Åsen), piricum (Dorph), perikon (Oed., Horn.), pereken (Horn.), således i *Telem.* (Wille), piricon (Oed.), perkum (Hamm.) og pirkum (Åsen). — **D.** Hyperikon (Paull., Müll., Oed., Vib., Horn.); i *Vends.* og på *Bornh.* perikum (Blich., Horn.), pirikum (Müll.), på *Lål.* og i *Thy* perikom (Andres., Niels.), på *Als* pirrekom (H. P. Jacobs.), pirkon (Oed., Vib.) og perikon (Vib., Horn., Lange, Rostr.), således på *Fjn* (Schietz), på *Samsø*, ved *Hors.*, *Årh.* og *Ringkb.* (Fausb.) og ved *Ålb.* (Beck); på *Bornh.* perkum (Holm) og på *Sjæl.* perkom, porkom (Schietz). Jórdhumle (Turs., H. Smid, Kyll., Müll., Oed., Vib., Horn.), således ved *Ålb.* (Beck).

- Hypericum perforatum** L. — Foruden de allerede anførte navne: **N.** Apothekeperikum, -perikon, -perikum (Gunn., Oed., Hamm., Horn.), prikket mandeblood (Gunn., Oed., Horn.), i *Telem.* terpeningræs, tankegræs og hestemåre (Wille, Horn.) og i *Søndm.* ølkong (Åsen). — **D.** St. Hans-urt (Paull., Kyll., Vib., Horn.), således på *Bornh.* (Oed.), blódblomster (Paull., Kyll., Müll., Oed., Vib., Horn.) og brundemannepors (Stephan.).
- **pulchrum** L. — **F.** Vujrikgréas (Landt).
- **quadrangulum** L. — **F.** Hipirikum (Landt). — **S.** Mannablood (*, Fries1), således i *Ö. Götl.* (Wahlb.), i *Nylandsl. i Finnl.* manna-blodsört (Rietz), i *Ö. Bottn* mansblood (Linn., Sv. bot., Retz., Liljebl.), lige som og i *Vestbo herr. i Smål.* (Rietz), og mansbloodknopp (Fries, Rietz); ved *Floda og Nås i Dal.* strandhumla (Kröngsv.) og i *Skåne* jordhumle (Lilja). — **N.** I det *østl. Norge* mandeblood (Gunn., Oed., Dorph, Horn.) og i *Søndm.* ølkong (Åsen).
- Hypnum** L. — **J.** *H. proliferum* L., *H. tamariscinum* & *splendens* Hedw.: gambrmosi (Mohr, Hjaltal., Grönd.). — **S.** Især *H. parietinum* L., *proliferum* L. og *abietinum* L.: væggmossa (Sv. bot., Retz., Liljebl.), således i *V. Bottn* (Unand.), og i *Smål.* væggmos (Linn.), i *Ångerml.* skogsmossa (Linn., Sv. bot.), i *Uppl.* timtermossa (Linn.), samt i *Sveal.* og *Götal.*, lige som andre på mager jord voxende mosser, träl(a)mossa (Rietz). — **N.** Jælra, således *H. dendroides* L., *Climacium* Weber, i *Nordl.* (Gunn.). *H. parietinum* L., *abietinum* L. og fl.: vægmose (Gunn., Oed.), vægjælre og timtermose (Gunn.). *H. proliferum* L.: væggetrold og væggelúsmose, -jælre (Gunn.). *H. loreum* L. o. fl.: *søndenfj.* húsmose, skógmose (Åsen). *H. filicinum* L.: i *Silgjord* vassót-græs (Wille).
- Hypochæris maculata** L. — **S.** Ved *Södertörn i Smål.* fifl, fifler (Ekström, Dyb.), ellers i *Smål.* fibla, fibler (Linn., Retz., Wahlb., Rietz), og slåtterfibla (Fries); i *Jemtl.* slåtterkulla (Linn., Retz., Liljebl., Wahlb., Dyb., Fries), i *V. Götl.* slåttergubbar (Fries), samt i *Elfd., øst for Dalelven,* slängerkallär (Rietz) og *vest for Elven* ljoth- eller liotmans piska (Dyb., Rietz); i *Ö. Götl.* og *Nerike* oxögon (Liljebl., Wahlb., Dyb.); i *V. Götl.* mär(r)mjolk (Linn., Retz., Liljebl., Wahlb.); i *Dal.* solkniäpä (Rietz). Bladene kaldes i *Smål.* fruekål (Linn., Retz., Liljebl., Wahlb., Fries). — **N.** Grísöjra (Vib., Horn., Åsen), således i *Telem.* (Wille) og i *Odal* bukøre (Schüb.); svæva (Åsen); i *Christiania amt* skotblom (skåtblomme) (Sommerfeldt, Åsen) og slåt(te)blom (Wilse, V. S. O.,

Åsen); i *Telem.* hestebloom og fantebloom (Wille). Bladene kaldes ligeledes fruekål (Gunn., Hamm., Horn.). — **D.** Plettet høgurt (Kyll., Vib., Horn.).

Hypochæris radicata L. — **N.** Haukgras (Gunn., Hamm., Horn.), røt-børst (Gunn., V.S.O., Horn.). — **D.** Kongepen (V.S.O., Horn., Lange, Rostr.); i *Ringkb. amt* troldkjælling, troldkonens leger og gule leger (Fausb.).

Hyssopus officinalis L. — **S.** Isop (Liljebl., Dalin.). — **N.** Isop (Schüb.). — **D.** Ysop (Harpestr.) og isop (Turs., Cold., Paull., Stephan., Horn., Jens.).

Ilex Aquifolium L. — **J.** Marhrisla (Egilss., Jonss.). — **S.** Kristtörn (Frank., Fries), jernek (Lilja). — **N.** Bén-, bejnvéd (Hamm., Horn., Åsen, Schüb.), således i *Söndm.* (Gunn., Oed., Åsen) og i *Telem.* (Wille); martörn (Gunn., Hamm.) og kristtörn (Vib., Schüb.). — **D.** Kristtörn (Paull., Kyll., P. Syv, Müll., Oed., Vib., Rafn, Horn., Lange, Schiøtz), således og ved *Horsens* (Fausb.); maretörn (Paull., Kyll., Müll., Oed., Vib., Rafn, Horn.); heffeltörn (Kyll.), således i *Jydl.* (Rafn), i *N. Slesv. og Sundev.* høffeltörn (Schiøtz, Gammelg.), på *Als* høffeltvån (H.P. Jacobs.), i *Angel* høffellóv (Johans.), i *N. Slesv., Sundev.* og *Angel* høffel, hyffel (Koch, Hennings., Hager., M.T. Lange, Feilb.) samt i *Angel* (hylfver-) hylvertvörn (Molb. Dial.); skovtidsel (Paull., Kyll., Müll., Oed., Vib., Rafn, Horn.), tidseltörn (tilføjet hos Müll.), hesseltörn (Vib., Horn.)?, i *Jydl.* króntörn (Rafn, V.S.O., Horn.), *sammest.* hørfrótörn (Assens, Horn.) og på *Læsø* gróntörn (Bing). Bénvéd (V.S.O.), ved *Ringsted* bénvéd og bénede (Beyer) og i *Tórning lehn* bennet (Ågrd.).

Imbricaria. Sé Lichen.

Impatiens Noli tangere L. — **S.** Springkorn (Frank., Linn., Sv. bot., Retz., Liljebl., Wahlb., Lilja) og springört (Till., Fries); i *Nerike* mödomsört (Wahlb., Lilja, Rietz); vilda balsaminer (Retz., Wahlb., Lilja) og gula balsaminer (Retz., Wahlb.). — **N.** Springfrø (Gunn., Oed., Hamm., Horn.) og springkór (Hamm., N. Lund); spretta? (Åsen); mödomsurt (Hamm.); leagræs, -gras (Vib., Hallag., Horn.), således i *Telem.* (Wille); i *Ørked.* norske balsaminer (Gunn., Oed., Horn.). — **D.** Uro og springurt (Paull., Kyll., Müll., Oed., Vib., Rafn, Horn.) og springkór (H. Smid, Paull., Kyll., Oed., Vib., Rafn, Horn.); mödomsurt (Paull., Kyll., Oed., Vib., Rafn); búgsmække(r) (Kyll., Rafn, Horn.); springbalsamine (Vib., Rafn, Horn., Lange, Rostr.) og vild balsamine (Horn.).

Imperatoria Ostruthium L. — **J.** Sæhvönn (Olafs. o. Povel., Halld., Mohr, Hjaltal., Bjarnas., Grönd.), meistarajurt (Halld., Hjaltal., Bjarnas.). — **S.** Mästerrot (Sv. bot., Retz., Wahlb., Lilja, Fries 3) og mästerört (Retz., Liljebl., Fries); i *Dal.* stekkhalsrot (Kröngsv., Fries). — **N.** Mesterurt (Hamm.)?. — **D.** Ostriz (Harpestr.), astring (H. Smid, Paull.), astrentz (Turs., Stephan.) og astrants (Paull., P. Syv); mesterurt (Turs., H. Smid, Paull., Kyll., Stephan., Oed., Rafn, Horn., Lange) og kejserurt (Horn.).

Inula Helenium L. — **S.** (Elempæne) (Harpestr., Fries), helenerot (Retz., Wahlb., Lilja), älin-, elinsrot (Linn., Wahlb., Fries), ålandsrot (Sv. bot., Retz., Liljebl., Wahlb., Fries), således i *Sveal.* (Linn.) og i *Blek.* (Gosselm.), alunarot (Frank., Till., Wahlb., Fries), og i *S. Sver.* alant (*, Fries). Halzyrt (tilføjet hos Harpestr., Fries), i *Hall.* hålsrot (Linn., Sv. bot., Retz., Liljebl.) eller hållsrot (Wahlb., Rietz), samt det sidste også i *Vestbo herr. i Smål.* (Rietz). — **N.** Alandt- og alandsród (Dorph, Hamm.) og St. Elens-ród (N. Lund); hålsród (Hamm.). — **D.** Halzyrt (holzyrt) (Harpestr.), holdsurt (Turs., H. Smid, Paull., Dorph), holsurt (Kyll., Stephan.) og holsród (Horn.), således på *Fijn* (Assens). St. Elene urt (H. Smid, Stephan.), St. Elline ród (Paull., Dorph), St. Ellens ród (Kyll., Müll., Oed., Vib., Horn.), på *Bornh.* elnerod (Bergst.), aland og alandsród (P. Syv, Oed., Vib.), samt alant (Paull., Dorph, Horn., Lange, Rostr.) og alantsród (Stephan., Horn.).

— **Pulicaria L.** — **S.** Krislogräs (*, Fries); i *Blek.* brudgoms-pors (Wahlb., Rietz) og loppört (Gosselm.).

— **salicina L.** — **S.** Krislogräs (*, Fries); på *Gottl.* kråkfötter (Linn., Retz., Wahlb., Rietz).

Iris germanica L. — **S.** (Blå) svärd(s)lilja (Liljebl., Lilja) og roden violrot (Liljebl.)? — **N.** Sværdlilie (Gunn., Oed., Horn.), blå sværdlilie (Gunn., Horn.) og blålilie (Gunn., Hamm., Horn.). — **D.** Yris (Harpestr.) og blå iris (Horn.); sværdlilie (Kyll., Vib., Horn.); blå lilie (H. Smid, Cold., Paull., Kyll., Oed., Vib., Horn.), på *Falst.* blå flæg (Koch) og på *Als* blo pæk (H. P. Jacobs.); på *Bornh.* sæv (Holm).

— **Pseudacorus L.** — **F.** Megja (Landt) og medgja (Horn.). — **S.** (Gulelilie) (Harpestr., Fries) og gula liljor (Sv. bot.), således i *Nerike* (Wahlb.); gul vattulilior (Frank., Dyb.); gul svärds-lilja (Frank., Retz.), vild svärdslilja (Retz.) og svärdslilia (Sv. bot., Wahlb., P. Möll., Dyb.), således i *Sveal.* (Linn.), i *Dal.* (Kröngsv.) og i *Blek.* (Gosselm.); i *Rosl.* svärdsgräs (Linn., Sv. bot.,

Retz.) og, forvansket, i *Sveal.*? svälgräs (Wahlb.); i *Hall.* bäkksvårla (P. Möll., Rietz) og almindeligt bækklilja (Sv. bot., Retz., Liljebl., Wahlb., Dyb.), således i *Uppl.* (Linn.); i *Skåne* sävelilja (Rietz), säfjablomma (Sv. bot., Retz., Wahlb.), således i *Bohusl.* (Linn.) og i *Uppl.*? (Liljebl.), samt i *Skåne* gul säveurta (Rietz) og flädjeört, -urt (Lilja, Rietz). Bladet kaldes svärdsblad (1694, Dyb.) og på *Gottl.* svärd og bokksvärd (Fries); i *Skåne* flägg (Fries), flä-je (Linn., Sv. bot., Retz., Wahlb., Dyb.), flädje (Lilja) samt ved *Lund* og *Malmö* flö-je (Ask, Dyb.). Frökapslen kaldes i *Skåne* hästapung (Rietz). — **N.** I *Jæderen* mækje, mæke (Åsen); svärdlilie, -lilja (Oed., N. Lund, Åsen), gúl svärdlilie (Gunn., Hamm., Horn.) og vild svärdlilie (Gunn., Oed., Horn.), svärdgräs og kårdegräs (Vib., Horn.); svirla (P. Möll.); i *Lister* sævblomme (Oed., Horn.). — **D.** Gule lilier (H. Smid), gúl iris (Horn., Rostr.). Svärdlilie (Kyll., Müll., Oed., Vib., Rafn, Horn.) og gúl svärdlilie (Lange); i *Jydl.* rapír(er) (V. S. O., Horn., Assens). Mae (Vib., Rafn, Horn.), mæflælie (Paull.), måflæ (V. S. O.) og moegen (Paull., Vib., Rafn, Horn.); i *Holb. amt* flæ (Leth); i *Sundev.* flæg (Gammelg.), i *N. Slesv.* flæg eller flég (Wiel.) og i *Thy* flég (J. P. Jacobs., Niels., Overg.), lige som ved *Birkelse i Vends.* (Diget) og ved *Varde* (Christens.); flæg (V. S. O., Horn., Molb.), således på *Falst.* (Koch, Mortens.), på *Sjæl.* og *Fjyn* (Schiotz), ved *Vium i Vends.* (Blich.), ved *Ålb.* (Beck, Ottes.), i *Thy* (Carstens., Niels.), på *Mors* (Schade) og i *Ringk. amt* (Fausb., Fløe), samt ved *Ålb.* gúl flæg (Beck); på *Lål.* og *Falst.* flæk (Rostr.!, Mortens.) og i *Mell. Slesv.* flik (J. Kok!); i *Ringk. amt* pæk (Fausb.), lige som ved *Ribe* (Feilb.), og i *Angel* (M. T. Lange), samt på *Als* gúl pæk (H. P. Jacobs.). I *Holb. amt* sív (Leth) og på *Bornh.* sæv (Holm) og bødkarasæu Bergst.) samt bólblomster (Oed., Vib., Rafn, Horn.). Efter frökapslen kaldes den horsebønne (Paull., Kyll., Oed., Vib., Rafn, Horn.) og efter blomsterdækkets ydre flige på *Samsø* hundéerer (F. Jacobs.).

Iris spuria L. — **D.** Blå strandlilier (Kyll., Rafn) og på *Salholm* sæbeurt (Horn. 3).

Isatis tinctoria L. — **S.** Vede (Frank., Fries), vejde (Linn., Sv. bot., Retz., Liljebl., Wahlb., Lilja, Gosselm., Fries). — **N.** Vajd (Schüb.). — **D.** Vede (Kyll.), vejde (Vib.) og vejð, vajð (Horn., Molb., Lange).

Isoëtes L., især *I. lacustris* L. — **S.** Braxen-, braxnagräs (Retz., Liljebl., Wahlb.), således i *Smål.* (Linn., Fries), og andgräs (Wahlb.). — **N.** Brasengras (Gunn., Horn. 1, Åsen) og i *Hitterdal* svanegräs (Ström, Åsen); tang (Horn. 1). — **D.** Brasenføde (Horn., Lange).

Jasione montana L. — **S.** Monke (Linn., Retz., Liljebl., Wahlb., Fries), i *Skåne* munke, munkar (Wahlb., Lilja, Rietz) og blåmunke (Wahlb.), samt ved *Femsjö i Smål.* munkhattar (Rietz); i *Blek.* blåhven (Rietz). — **N.** Blåmonke, -munke og soumonke, -munke (Gunn., Hamm., Horn.). — **D.** Rapuntsel (Kyll., Vib., V.S.O., Horn.); blå knapurt (Horn.), blå munke (Horn., Lange, Rostr.) og ved *Ringk.* blåleger (Fausb.).

Juglans regia L. — **S.** Valnötträd (Liljebl., Lilja, Dalin). Den grønne skal kaldes fnas (Rietz). — **N.** Valnødtræ (Schüb.). — **D.** Valnød(e)træ (Chr. Peters., Turs., H. Smid, Cold., Paull., Stephan., Horn., Lange, Schiøtz), således og i *Angel* (Johans.), og i *Sundev.* valnø'r-træ (Hennings.); valsknødtræ (Paull.). Frugten hedder valnød (Chr. Peders., Turs., H. Smid, Cold., Paull. o. s. v.) og på *Samsø* wolmened (F. Jacobs.); blomsten kaldes rakke, rakker (V.S.O.).

Juncus L. og **Luzula** D. C. — **J.** Sef (Halld., Hjaltal., Grönd.). — **S.** Tog, tåg (Linn., Retz., Liljebl., Wahlb., Fries) og i *Skåne* säf, säfver (Lilja). *Luzula*: fryle (Fries), harebrodd (Bromel., Fries). — **N.** Frytle (Gunn., Horn., N. Lund, Åsen) og frýsla (Åsen); sæv (Oed., Hamm.) og siv (Hamm., N. Lund). — **D.** Sæf (Turs., H. Smid), på *Bornh.* sæv (Adler, Bågoe, Holm) eller sæu (Bergst.) og på *Sjæl.* sev (Schiøtz); søv (Rostgård, V.S.O.), i *Thy*, ved *Varde* og ved *Ribe* syv, syvver (Overg., Christens., Feilb.), på *Mors* syb (Schade), på *Als* og i *Angel* syv, syver (H. P. Jacobs., Johans.), i *Vends.* syv, syvie(r) (Lund) og *s. og ø. for Ålb.* syvie (Ottes.); sif (Cold., Kyll., Müll., Oed.), i *Angel* siv, sivver (M.T. Lange), i *Thy* sivvi, sivvier og sibbi, sibbier (Niels., Overg.), siv (Stephan., Vib., Rafn, Horn., Lange, Rostr.), således på *Sjæl.* og i *Jydl.* (Schiøtz), ved *Ålb.* (Beck) samt ved *Ringkb.* og *Hors.* (Fausb.), på *Fjyn* siv, siver (Schiøtz) og ved *Skagen* sivi, sibi (Olav.).

— **articulatus** L. — **S.** Rylltog, -tåg (Linn., Retz.); i *S. Sver.*, *Smål.* tjurgräs (furgräs) (Fries). — **N.** Rylfrytle (Gunn., Hamm.). — **D.** Sivgræs (Kyll., Müll., Vib., V.S.O.); *s. og ø. for Ålb.* iglegræs (Ottes.); bust og lopurke (Vib., Rafn).

— **bufonius** L. — **S.** Kryptog, -tåg (Linn., Retz., Liljebl.). — **N.** Krypfrøtle (Gunn., Horn.) og paddefrøtle (Gunn., Hamm., Horn.); myrskjeg? (Åsen) samt i *Telem.* myrskurv og perli (Wille, Horn.). — **D.** Tudsegræs (Kyll., Horn.), tudsesiv (Lange, Rostr.) og i *N. Slesv.* ilgreis (Weil.).

- Juncus bulbosus** L. — **S.** Stubbtoget, -tåg (Linn., Retz.). — **N.** Tún-, toftfrytle (Gunn., Hamm., Horn.). — **D.** I *Hammerum herr.* harkamp (Rafn, Horn.), i *Ringkb. amt* harkamp (Fausb.) samt i *Ribe st.* og ved *Horsens?* harrild (Molb. Dial., Fausb.).
- **campestris** L. — **F.** Puntalastrá (Horn.). — **S.** Knipletåg (Linn., Retz.) og i *Skåne* lammamat (Lilja). — **N.** Markfrytle (Gunn., Hamm., Horn., N. Lund) og småfrýsla (Åsen); i *Indherr.* lusegræs (Gunn., Horn.). — **D.** I *Ringkb. amt* harkamp og knevel (Fausb.); på *Samsø* érbier (F. Jacobs.).
- **conglomeratus** L. — **F.** Sif og vojkur (Landt, Horn.). — **S.** Knapptoget, -tåg (Linn., Retz., Liljebl., Wahlb., Rietz), i *Smål. tog* (Linn.) og i *Vestbo herr. i Smål.* skogssäv (Rietz). — **N.** Knapfrytle (Gunn., Hamm., Horn.), knapsæv, -siv (Vib., N. Lund) og raksæv (Vib., Horn.); lyssæv (Horn.) og vejksæv, vejksesæv, vejksgræs (Åsen). — **D.** Ljusesif (Kyll.), lysesif, -siv (Müll., Oed., Vib., Rafn, Horn.) og ved *Ålb.* lyssiv (Beck); smulsiv (Horn.), knopsiv (Lange, Rostr.), sumpsiv (Vib., Rafn, V.S.O.) og i *Angel sjøsyver* (Johans.)?; *sammesteds* sivver (M. T. Lange), ved *Varde* og *Ribe* syvver (Christens., Feilb.), samt i *Vends.* og *s. for Ålb.* syvie(r) (Lund, Ottes.).
- **effusus** L. — **F.** Sif og vojkur (Landt, Horn.). — **S.** Veketog, -tåg (Linn., Retz., Liljebl., Wahlb.); i *S. Sver.* og *Göta l.* säf, säv (Fries, Rietz) og i *Smål., Vestbo herr.* skogssäv (Rietz). — **N.** Korgfrytle, -sæv og vekefrytle, -sæv (Gunn., Hamm.), lyssæv og lysesiv (Vib., Horn., N. Lund) og raksæv (Vib., Horn.). — **D.** Ljusesif (Kyll.), lysesif, -siv (Müll., Oed., Vib., Rafn, Horn., Lange, Rostr.), *s. og ø. for Ålb.* lampevæger og pilsyvie (Ottes.), samt ved *Varde* og *Ribe* syvver (Christens., Feilb.).
- **filiformis** L. — **S.** Trådtog, -tåg (Linn., Retz., Liljebl.) samt i *Dal.* og *S. Sver.?* trindgræs, -græs (Linn., Kröngsv., Fries). — **N.** Trådfrytle (Gunn., Hamm., Horn.) og spinkfrytle (Gunn., Horn.); myrsmølv (Vib., Horn.). — **D.** Klodsiv (Vib., Horn.), ved *Ringkb.* og i *Haderup sogn ved Skive* dravgræs (Fausb., S. Jenssen).
- **Gerardi** Lois. — **D.** Ved *Thist.-Lemv.* knebel (Lange!) og ved *Ringkb.* knevel (Fausb., Fløe); ved *Ringk.* også harrild (Fløe).
- **pilosus** L. — **F.** J. pilosus og spicatus L.: riski (Landt, Horn.). — **N.** Hårfrytle (Gunn., Hamm., Horn., N. Lund); i *Telem.* spådomsgræs, fjældspret og vættergroe (Wille, Horn.).

Juncus pilosus δ L., *Luzula maxima* D. C. — **N.** I *Romsd.* og *Søndm.* frýsla, frýtle (Åsen).

— **squarrosus** L. — **J.** Finnungr, mýrafinnungr (Halld., Mohr), også *J. stygius* L.; hrossanál (Mohr). — **F.** Bórgréas, borur (Landt, Horn.). — **S.** Borsttog, tåg (Linn., Retz., Liljebl.) og i *Vestbo herr. i Smål.* tjurgräs (Rietz). — **N.** Børstfrytle (Gunn., Hamm., Horn.), bust (Oed.), i *Sogn* strættegräs (Åsen), samt i *Søndm.* staurgräs (Åsen) og lopurke (Oed., Åsen). — **D.** Hvirl (Horn.), hvirlekamp (Rafn, Horn.), i *Jydl.* hvirlkam (Assens) og i *Hammerum herr.* og ved *Ringkb.* hærkamper (Schiotz, Fløe); i *Salling* katskjæg (Peters.).

Jungermannia L. — **N.** I *Fosen* krætle, krétle (Gunn., Åsen).

Juniperus communis L. — **J.** Einir og frugten einirber (O. Olafs., Olafs. o. Povels., Halld., Mohr, Hjaltal., Gíslas., Egilss., Grönd., Jonss.). — **F.** Baraldur (Landt, Horn.). — **S.** På *Nukö* og *Vorms aine* (Russw.), i *Jemtl.* og *Bjära herr. i Skåne* ajn (Rietz), på *Dagö* og *Vichterpal* einbusk, på *Runö* einbuskträ samt på *Nyland* einrisbusk (Russw.); ena (Fries), ene (Dyb.), eneträ (Till., Dyb.), enebärs-träd (Linn., Retz.), en (Linn., Sv. bot., Retz., Liljebl., Fries), således i *Blek.* (Gosselm.) og i *Skåne* (Lilja), enbuske (Linn., Sv. bot., Retz., Liljebl.), enträd (Sv. bot.) og enbärsträd (Dyb.); enttræ* (Harpestr., Fries) og på *Runö* enderbysk (Russw.); hyppigt også j eneträ (Dyb.) og i *N. Ångerm.* gjehne (Sidenbl.). En tör rod eller grén kaldes på *Gott.* ajnä- eller ajneskrakå og på *Färö* ajneskraklå (Rietz). Frugten hedder enebär (Linn., Retz.) eller enbär (Liljebl., Wahlb., Dyb.) og i *Söderml.* enekorn (Rietz). De små gallebær på kvistene kaldes kikkbær og orkorn (Retz.). — **N.** I *Telem.*, *Sired.* og *Sætersd.* ejnir, -ner (Bloch, Åsen), ener (Gunn., Oed., Hamm., Schüb.), almindeligst i *d. n. Norge* ejne (Gunn., Oed., Hallag., Åsen), ene og enebærtræ eller -busk (Gunn., Oed., Hamm., Horn.). Brisk (Gunn., Oed., Hamm., Hallag., Horn., N. Lund), således i *Agersh. st.* (Wilse), i *Telem.* (Wille, Åsen) og i *Opl.* (Åsen); bruse (Gunn., Oed., Horn.), således i *Solör* og *Romerige* (Åsen); i *Nordhordl.*, *Søndhordl. o. fl. st.* brake, brákje (Hallag., Åsen, Schüb.) samt i *Sogn*, *Voss o. fl. st.* sprake, sprákje (Fleischer, V. S. O., Hallag., Åsen); rædkå (Pharmac. dan. 1805, V. S. O., Horn. 3)? Frugten kaldes enebær (Gunn., Oed., Hamm., Horn.) og i *Telem.* enerbær (Wille), ejnebær og krákjebær (Hallag.). De små gallebær kaldes i *Søndm.* kikkbær (Ström, V. S. O.) og i *Telem.* klomme-kón (Wille, V. S. O., Hallag.). — **D.** Ene (Lange, Rostr.), således

på *Bornh.* (Holm), enebærtræ, -busk (Chr.Peders., Turs., H. Smid, Cold., Paull., Kyll., Müll., Oed., Vib., Horn.), ene- og enebær-ris (V. S. O.), på *Sjæl.* og *Fjyn* enebær (Schiotz), lige som ved *Vium* i *Vends.* (Blich.) og i *Ringk. amt* (Fausb.), samt ved *Ålb.* enbær (Beck); i *Jydl.* jenbær (Schiotz), således ved *Ålb.* (Beck) og ved *Varde* (Christens.), lige som og i *Angel* (Johans.), jenbærtræ (Oed.) og på *Mors* jenbærris (Schade), lige som ved *Birkelse i Vends.* (Diget); i *Ringk. amt* også gjærris (Fausb.) samt *s. og ø. for Ålb.* skolle (Ottes.).

Knautia arvensis Coult. — **S.** Vädd (1643, Dyb., Fries) og åkervädd (Frank., Till., Linn., Sv.bot., Retz., Liljebl., Wahlb., Lilja, Dyb., Fries); i *Blek. engskära* (Dyb.); skabbegräs (Till., Rietz), i *V. Götl.* skabberosor (Rietz) og ved *Rättvik i Dal.* skabbört (Dyb.); i *Skåne* båtsmän (Linn., Sv.bot., Retz., Liljebl., Wahlb.); blåmunkar (Wahlb.) og ved *Floda* og *Nås i Dal.* blåhattar (Kröngsv.); i *Elfd.* bliåmkallär (Kröngsv.), i *Hall.* og *v. Smål.* brudgum(me)-knappar (Dyb., Fries) og ved *Särna i Dal.* mjöblömer (Kröngsv.); i *Dal.* djefvulens afbett (Dyb.); i *Elfd.* räfladi eller röva-blad (Kröngsv., Rietz) og i *Ö. Götl.* kruskål (Rietz). — **N.** I *Trondhj. st.* skabiós, skabós (Gunn., Oed., Hamm., Horn.); i *Søndm.* rødknap (Gunn., Oed., Horn.) og raudknap (Åsen), i *Voss* blåhat (Müll., Oed., Horn.), samt blåmunke (N.Lund); i *Telem., Silgjord* kollegræs eller koldegräs og dufseblom (Wille, Åsen); ved *Christiansand* skötten (Oed., Horn.). — **D.** Skabiós (H. Smid?, Paull., Kyll., Oed., Vib., Rafn, Horn., Rostr.) og skaburt (Paull., Kyll., Müll., Oed., Vib., Rafn, Horn.); blåhætte (V. S. O.), blåhat (Lange), ved *Ålb.*, på *Mors*, i *Vends.* og i *Thy* blåmænd (Beck; Schade; N. J. Kristens.; Carstens., Andres., Niels., Overg.) og i *Ringk. amt* blåleger (Fausb.); i *Thy* bormand (Niels.) og i *Salling* gammel-mænd (Peters.); på *Falst.* kongeknap (Koch), ved *Tarm ved Ringk.* bølpander (Fløe) og ved *Hadersl.* volle-vend-dej-onme(r) (J. Kok!)?.

Koenigia islandica L. — **J.** Naflagras, -jurt (Mohr, Hjaltal., Grönd.).

Lactarius. Sé Agaricus.

Lactuca sativa L. — **S.** Lectucæ (Harpestr., Fries 1), laktuk (Frank., Till., Dial. vestrog., Fries) og i *V. Götl.* lakeduke (Dial. vestrog.); salat (Dial. vestrog., Liljebl., Dalin) og afarterne: krussalat og hufvudsalat (Liljebl.). — **N.** Salát (Schüb.). — **D.** Lectukæ (Harpestr.), lektyge (Turs., H. Smid), laktyge, -tukke (Paull.,

Stephan.) og laktuk (Cold., Stephan., V. S. O., Horn.1); salát (V. S. O., Horn.1, Lange, Rostr., Schiøtz, Jens.). Afarter ere: kopsalát (V. S. O., Horn.1) eller hovedsalát (Jens.) og krússalát (V. S. O.).

Lactuca muralis Fresen. — **N.** Hæng(e)blomster (Gunn., Hamm., Horn., Åsen) og vild laktuk (Gunn., Horn.). — **D.** Vild laktuk (Kyll., Vib., Horn.).

Laminaria. Sé Fucus.

Lamium album L. — **S.** Blindæ nætlæ (Harpestr., Fries1) og blindnässla (Sv. bot., Retz., Wahlb., Fries), således i *Dalsl.* (Linn., Liljebl., Kröngsv.), pipnässla (Sv. bot., Retz., Wahlb.), således i *Dal.* (Linn., Liljebl., Kröngsv.), samt i *V. Götl.* korsnäta (Linn., Dial. vestrog., Sv. bot., Retz., Liljebl., Rietz); i *Smål.* plister (Linn., Sv. bot., Retz., Liljebl., Fries); sugor (Frank., Till., Retz.), i *Göta l.* suga, -or, -er (Rietz), i *Skåne* nällesugor (Lilja) og i *Oxie herr. sammesteds* hvidsua (Rietz). — **N.** Blindnétla og daunétla (Åsen), dounæsle (Hamm., Horn.), i *Telem.* dounosle (Wille), doubrændhæt (Vib., Horn.), dønesle (N. Lund) og holgjnæsle (Hamm.); hålmutte og stingar (mutte) (Vib., Horn.); dåe, dår (Vib., Horn.) og kvitdåe (Gunn., Halld., Horn.). — **D.** Blindæ nætlæ (Harpestr.), blinde nelle(r) (Turs., H. Smid), blind nelde (Paull., Kyll., Oed., Vib., Horn.), således på *Sjæl.* (Schiøtz), i *Sunde v.* og *Angel* blind nald eller nal' (Gammelg., M. T. Lange, Johans.) og på *Åls* blénd nald(er) (H. P. Jacobs.), samt på *Falst.* blinde hedenælder (Koch, Mortens.); dów nelde eller nælde (Paull., Kyll., Oed., Vib., Horn., Lange, Rostr.), således ved *Ålb.* (Beck), samt på *Bornh.* (Holm) eller dønæjla (Bergst.); dód nelde (Paull., Müll., Oed., Vib., Horn.), således ved *Ålb.* (Beck); i *Thy* stingnelder (Overg.); på *Fjyn* sód nælde (Schiøtz), på *Als* sukker nelder (H. P. Jacobs.), ved *Løgstor* pattenelder (Overg.) og ved *Ålb.* sugepatter (Beck); i *Holb. amt.* nelde (Leth).

— **amplexicaule** L. — **N.** Katöje og kataug (Gunn., Hamm., Horn.). — **D.** Katteøjne (Kyll., Müll., Oed., Horn.); smårov (Vib., Horn.); nelder (Vib.).

— **purpureum** L. — **F.** Dáir (Landt, Horn.). — **N.** Dounæsle (Gunn., Horn.) og i *Telem.* dounosle (Wille); doudå (Gunn., Horn.) og roudå (Gunn., Hamm., Horn.). — **D.** I almindelighed de samme med »blind«, »dów« og »dód« sammensatte navne som L. album.

Lamproloma communis L. — **S.** Harekål (Frank., Retz., Wahlb., Fries), således i *Skåne* (Lilja), hundekål (Bromel., Fries) og villkål (Till., Fries). — **N.** Harekål (hardekål?) (N. Lund, Åsen) og åkerrisla?

(Åsen). — **D.** Harekål (Kyll., Müll., Oed., Vib., Horn.), haremåd (Vib., Horn., Lange, Rostr.); i *Sundev.* herkål (Gammelg.) og i *Angel* herrenkål (M. T. Lange); kapsom (Horn.).

Lappa Tournef. — **S.** Thor-, torthskræppæ (Harpestr., Fries), thorsskræppa (Manusc. 15de årh., Fries) og t(h)ordönsskræppa (Retz., Fries), således i *Skåne* (Lilja); dyneskræppa (Sv. bot.). Disse navne gælde især bladene. Blomsterkurvene, og efter dem hele planten, kaldes borrar, borrar (Bromel., Sv. bot., Retz., Wahlb.), således i *Skåne* (Linn., Lilja) og i *Ö. Götl.* (Liljebl.), samt på *Götl.* borrar (Rietz); almindeligst kar(d)borrar (Frank., Linn., Sv. bot., Retz., Liljebl., Wahlb., Gosselm., Fries); i *Smål.* klädesborrar (Sv. bot., Liljebl.) og snarborre (Rietz), snurreburr (Fries 3), samt i *Smål.*, *Blek.* og *Ö. Götl.* kläng- og klänk(e)borre (Fries, Rietz); på *Vichterpal* skratablånar (Russw.); töflor (Bromel., Sv. bot., Wahlb.) og i *Nerike* og *Söderml.* tävla, -lor (Rietz). Roden kaldes gikktrot (Wahlb.). — **N.** Borre (Hamm., N. Lund, Åsen), således og i *Trondhj. st.* (Gunn.), burre (V. S. O., Horn.), således i *Søndm.* (Gunn., Oed.), og purre (Åsen); klæg (V. S. O., Hallag., Horn.), således i *Trondhj. st.* (Gunn., Oed.) og *sammesteds* hårklæg (Gunn., Oed., V. S. O., Hallag.); klengja (Åsen); i *Lister* klunger (Oed., V. S. O., Horn.); i *Telem.* klåtegræs, -græs (Wille, Åsen); i *Søndm.* luseblad (Gunn., Oed., Horn.); i *Lister* lungegræs (Oed., V. S. O., Horn.). — **D.** Skreppe, skræppe (Turs., H. Smid, Cold., Stephan., V. S. O.), således på *Sjæl.* og *Fjñ* (Schiotz), tharh skreppæ og thorth skræppæ (Harpestr.), i *Ringk. amt* tórdskræppe (Fausb.), tórdenskræppe (Paull., Kyll., Stephan., Oed., Vib., Horn.), således på *Falst.* (Koch, Mortens.), i *Vends.* (Blich.), i *Vestervig sogn* (Andres.) og ved *Ålb.* (Beck), på *Sjæl.* tórnskræppe (Schiotz), samt i *Thy* tvórnskræp (Niels., Overg.) og tvårrenskræp (J. P. Jacobs.); stór skreppe (H. Smid, Paull., Kyll., Stephan., Müll., Oed., Horn.) og agerskræppe (Paull., Oed., Vib., Horn.). Burre(r) (Paull., Kyll., Müll., Horn., Lange, Rostr.), således på *Bornh.* (Holm), på *Falst.* (Koch), i *Vends.* (Diget), ved *Ålb.* (Beck) og i *Angel* (Johans.); borre(r) (Cold.), således på *Sjæl.* og *Fjñ* (Schiotz), på *Lål.* og i *Vestervig sogn* (Andres.), på *Als* (H. P. Jacobs.) og i *Sundev.* (Hennings.); på *Bornh.*, L. minor D. C., bulmer (Bågøe); agerburre (Paull., Oed., Vib., Horn.).

Laserpitium latifolium L. — **S.** Hjortrot (Till.); spenört (Liljebl., Wahlb., Lilja, Fries); mästarört og i *Uppl.* S. Johannisrot (Liljebl.); tapsan (Wahlb.).

- Lathræa Squamaria** L. — **S.** Fjällrot (Sv.bot., Liljebl., Lilja). — **N.** Skælród (N.Lund). — **D.** Tanród (Paull.) og tandurt (Kyll., Müll., Oed., Vib., Horn.); St. Jörgens urt (Paull., V.S.O.); skælród (Horn., Lange, Rostr.).
- Lathyrus** L. — **S.** Vial (Retz., Wahlb., Lilja, Fries), vedel (Wahlb.); gigalsårter (Liljebl., Lilja) og **L. heterophyllus** L.: i *V. Götl.* bäl(g)sårter (Rietz). — **N.** Væle (Gunn., N.Lund) og **L. palustris** L.: myrvæle (Gunn., Hamm., Horn., N.Lund). — **D.** Vilde érter (Kyll.); vikker (Kyll., Müll.), således på *d. s. Fijn* (Schietz), og på *Bornh.* faulavikker (Bågøe).
- **maritimus** Fr. — **J.** Baunagræs (Mohr, Hjaltal., Grönd.). — **S.** Strandårter (Linn., Retz., Liljebl., Lilja) og hafsårter (Linn., Retz.). — **N.** Hafs- og strandårter (Gunn., Hamm., Horn.). — **D.** Vilde årter (Vib., Horn.) og strandært (Lange), således på *Falst.* (Koch).
- **pratensis** L. — **F.** Frantsagræas (Landt, Horn.). — **S.** Vial (Sv.bot., Retz., Liljebl., Fries), gul vial (Retz.) og i *Medelp.* vele, vedel (Linn., Retz.); i *Uppl.* gigalsårter (Linn., Sv.bot., Retz., Liljebl., Fries 1) og gigalsvæxter (Rietz); gubbtänder (Sv.bot., Liljebl.); i *Nerike* gräflingshö (Wahlb., Rietz). — **N.** Væflok (Gunn., Hamm., Horn., Åsen); i *Telem.* krigskomgræs (Wille, Horn.); gúlt skolmegræs og gul(d)kamb? (Åsen). — **D.** Vilde érter (Kyll., Müll., Oed., Vib., Horn.).
- Lavandula Spica** L. — **S.** Lavendel (Liljebl., D. Müll., Dalin). — **N.** Lavendel (Schüb.). — **D.** Lavendel (Turs., H. Smid, Cold., Paull., Stephan., V.S.O., Molb.), således også i *Angel* (Johans.), og la-fander (Paull.).
- Lavatera thuringiaca** L. — **S.** Stokkros (Till., Fries) og thyringska rosor (Liljebl.).
- Lecanora. Sé Lichen.
- Lecidea. Sé Lichen.
- Ledum palustre** L. — **S.** Get(e)pors (Frank., Till., Sv.bot., Retz., Kröngsv., Wahlb., Lilja), således i *Uppl.* (Liljebl.), ved *Mora* getfors, i *Elfd.* djetpors og ved *Orsa* hästpors (Kröngsv.), i *Nylands län i Ö. Bottn* bokkepors (Rietz), i *Vestml.* svinepors og i *Helsingl.* pors (Nemn.); kärrpors (Frank., Till., Fries), källpors og villpors (Wahlb.). Skvat(t)ram (Till., Linn., Sv.bot., Retz., Liljebl., Lilja, Fries, Rietz), således i *Göta.* (Wahlb.); skvæk(k)ra (Sv.bot., Retz., Fries), således i *Smål.* (Linn., Liljebl., Rietz) og i *Göta.* (Wahlb.), samt i *Kalmarl.* skvækkare (Rietz); i *Göta.*

kägrabuske (Wahlb., Fries, Rietz); på *Runö* skokwe, på *Vichterpal* skodene og på *Nukö* skjögur (Russw.). I *V. Götl.* lummer (Linn., Sv. bot., Retz., Liljebl.). I *Dal.* messierot (Kröngsv.). — **N.** Finnethé, finmarkepost og skov-, skógrósmarín (Gunn., Hamm., Horn.); stinkgras (Gunn., Vib.); skvatram og lummer (Vib., Horn.); pors (Schüb.). — **D.** Vild rósmarín (Kyll., Vib., Rafn, Hörn.) og post (Vib., Rafn, Horn.).

Lemna L. — **S.** Andmat (Frank., Linn., Sv. bot., Retz., Liljebl., Wahlb., Lilja, Fries) samt i *Skåne* annamad og puggemat (Rietz); vattenlins (Bromel., Wahlb., Fries); notgräs (Till., Fries). — **N.** Andmát, andemád (Gunn., Hamm., Horn., N. Lund) og pilegrás (Åsen); flót (Gunn.) og flótgrás (Åsen). *L. polyrrhiza L.*: rótflót og *L. gibba L.*: svuluflótt (Gunn., Horn.). — **D.** Andemád (Turs., H. Smid, P. Syv, Stephan., Müll., Oed., Vib., Rafn, Horn., Lange, Rostr.), således i *Holbæk amt* (Leth), ved *Álb.* (Beck) og i *Angel* (Johans.), åndemád (Paull., Kyll.), således ved *Skagen* (Olav.), og andmád (Schietz), således i *Sundev.* (Hennings.); på *Bornh.* puggemád (Bågøe, Holm, Rietz) og på *Sejrø* tudsespy (Leth). Grøde (Horn.), således på *Falst.* (Mortens.), ved *Vib.*, *L. trisulca L.*, (Rafn) og ved *Álb.* (Beck), samt på *Mors* gród (Schade). I *Ringk. amt* arrer (Fløe).

Leontodon autumnalis L. — **J.** Fífill (Mohr, Hjaltal., Grönd.). — **F.** Udlakona (Horn.). — **S.** Höstfibla (Fries), således i *Smål.* og *Ö. Götl.* (Rietz), i *Dal.* mjölkblømster (Linn., Retz., Liljebl.), i *Ångerm.* staduflur (Linn., Retz., Liljebl., Wahlb.), lige som i *Dal.* (Fries), i *Elfd.* solbliommä og ved *Elfsborg* gubbaros (Rietz); svinkål (Retz.). — **N.** I *Nordfjord* haustfivel (Åsen), gúlborst (Gunn., Hamm., Horn.), pedersurt (Horn.), sauablom?, håblom?, i *Jæderen* fyla-, fólblom og i *Søndm.* svæve (Åsen). — **D.** St. Peders urt (Pontoppid., Vib., V. S. O., Horn.), ved *Varde* troldrós og lúsblomst (Christens.) og på *Bornh.* melkafæila (Bergst.).

— **Taraxacum L.** — **J.** Fífill (Halld., Grönd.), ætifífill (Olafs. o. Povels., Mohr, Hjaltal., Grönd.) og túnfífill (Halld.). Dúnhovedet kaldes bifukolla (Halld., Hjaltal., Grönd.), almindelig udtalt biðukolla (Grönd.), og roden fíflarætur (Olafs. o. Povels.) og líónstenn (Halld.). — **F.** Heásovlja og dúnhovedet udlakona og tirilshattur (Landt, Horn.). — **S.** I *Hall.* og *Skåne* St. Hansurta og i *Blek.* mi(d)summarsurta (P. Möll.). I *N. Hall.* horsafibla, i *Hall.* svinurta (P. Möll.), i *Skåne* svinaört, -urt (Lilja, P. Möll.) og i *Oxie herr. sammesteds* svinamilla (Rietz),

samt i *Skåne* puggeurt (Rietz) og pöggeros(or) (Lilja). Maskros(or) (Sv. bot., Lilja), således i *Ö. Götl.* (Liljebl., Rietz) og i *Blek.* (Gosselm.); smörblomster (Sv. bot., Retz., Wahlb., Fries), således i *Ö. Bottn* (Linn.) og i *Smål.* (Liljebl.), i *Elfd.* smyrbliommä, ved *Gamla Karleby i Finnl.* smörblomä og ved *Femsjö i Smål.* smörfibla (Rietz), samt i *Nerike* smörgubbar (Wahlb., Rietz); i *Kalmarl.* äggblomster (Retz., Liljebl., Rietz), samt i *Uppl.* mjölktistel (Liljebl.). I *Elfd.* trullkullur og i *Dal.* kjéttupur (Rietz); i *V. Götl.* kopiss (Dial. vestrog., Retz., Rietz); pissenlit (Linn., Retz.). Når frugterne ere affaldne kaldes blomsterlejet i *Dal.* og *Dalsl.* munkhufvud og i *Ö. Götl.* skallnakke (Linn., Sv. bot., Retz., Liljebl., Wahlb., Fries, Rietz). Roden kaldes lejontand (Sv. bot., Liljebl., Lilja) og i *Bohusl.* hjatand (Liljebl., Wahlb., Rietz). — **N.** Fivel (Halld., Horn.), således i *Trondhj.* og *Berg. st.* (Gunn.) samt i *Søndm.* og *Nordfj.* (Oed., Åsen), i *Hallingd.* fivelblome (Åsen) og i *Chrissians. st.* hestefivel (Gunn., Horn.); hestebloomst(er) (Hallag., Horn.), således ved *Christiania* (Gunn.), og i *Smålenene* hestebloom (Åsen), i *Søndhordl.* sauablom (Åsen) og i *Søndm.* laxebloomst(er) (Gunn., Oed., Horn.); i *Trondhj. st.* kirkegårdsbloomst(er) (Gunn., Halld., Horn.); troldkones køer (Vib., Horn.)?; i *Sætersd.* smörblom, i *Telem., Hallingd., Indherr. o. fl. st.* gul(d)boste og i *Nordm.* gul(d)hauk (Åsen); i *Telem.* lækjobloom (Wille, Åsen) og i *Vos* lýklagrás (Åsen); i *Søndfj. o. fl. st.* natsvæve, i *Sogn* kveldsvæva, i *Vos* kveldsvøve, *Tin* kveldsvævling og i *Helgel.* kveldkippa (Åsen); i *Søndm.* k(r)abbelaup (Gunn.), samt kabbe-, kappe- og kappilaup (Oed., V. S. O., Horn., Åsen); i *Ørked.* hårkål (Åsen). — **D.** Løvetand (H. Smid, Paull., Kyll., Stephan., Müll., Oed., Vib., Horn., Rostr.), således i *Thy* (Overg.); løvetunge (Paull.), i *Angel* hundtunge(r) (Johans.)?, og gåsetunge (Paull., Horn.). Harekål (Paull., Kyll.) og i *Vends.* svinekål (Blich.); i *Jydl.* hundeur(er) (Assens, Horn.), på *Samsø* katur(er) (F. Jacobs.), på *Falst.* loppeurt (Koch, Mortens.), lige som på *Fjyn*, ved *Svendb.*, (Rostr.!, H. P. Jacobs.) og *s. og ø. for Ålb.* (Ottes.), ved *Svendb.* lopperose (H. P. Jacobs.), lige som ved *Ribe* (M. Hans.), samt på *Fjyn* bremseblomst(er) (Rostr.!). *Samme-*stedes lænkeblomst(er) (Rostr.!, H. P. Jacobs.), på *d. n. ø. Sjæl.* låblomst(er) (Lange!), i *Nyboder* fnatblomst (J. Kok!), på *Sejro* tuskeurt (Leth) samt i *Holb. amt* og ved *Tissø* skórtidsel (Leth, H. P. Jacobs.). Smörblomster (Oed., Vib., Horn.); på *Bornh.* milkatistel (Bågoe, Holm); mælkebøtte(r) (Lange, Rostr.), ved

Birkelse mjælkbøt (Diget), på *Sjæl.* fandens mælkebøtte(r) (Schiotz), lige som i *Kjøbenh.* (J. Kok!), i *Thy* (Overg.) og i *Ringk. amt* (Fausb.); på *Sjæl.* skademælk (Rostr.), på *Fjn* fandens mælk (Assens, Horn.), fandens kærnemælk (Rostr.), således på *Sjæl.* (Lyngbye, Molb. Dial., Schiotz) og i *Thy* fandens kjænemælk (Overg.). *Angel* trolds kjernestáv (Hager., M. T. Lange), på *Als* trolds kjænstáv'r (H. P. Jacobs.), i *N. Slesv.* troldkonens kjærnestáv (Rostr.), samt i *Sundev.* troldkúns kjærnstáv (Hennings.) og troldkonestáv (Gammelg.). På d. n. *Fjn*, ved *Middelf.*, fandens køer (Rostr., H. P. Jacobs.) og ved *Birkelse i Vends.* fanjenstjýr (Diget); troldkonens køer (Paull., Oed.), således i *Vends.* (Molb. Dial.) og i *Salling* troldkóns- eller undertiden troldomskyer (Peters.). På *Fjn* fandens eller fán'ens urt (Schiotz, Bendsen), troldmands urt (Horn.) og på *Falst.* troldurt (Hans.); i *Mell. Slesv.*, *Sundev.* og på *Als* troldblommer (J. Kok!, Gammelg., H. P. Jacobs.), i *Angel* og ved *Ribe* troldblom' (Hager., M. T. Lange, Feilb.) og i *Angel* und' blommer (M. T. Lange); ved *Hadersl.* trol(d)rosser (J. Kok!); troldkonens leger (Horn.) og i *Thy* troldkónsleg'er eller ljeg'er (Andres., Niels., Overg.). Troldkone(r) (Bredsdorf, V. S. O.), således i *Thy* (Andres., Overg.) og på *Als* (Rostr.), på *Mors* troldkún (Schade), i *Vends.* troldkvinde (N. J. Kristens.) og ved *Álb.* trol(d)hex (Peters.). Efter afblomstringen kaldes den præstekrone (H. Smid, Paull., Kyll., Stephan., Müll., Oed., Vib., Horn.), munkekroner (Paull.) og munkehoved (Paull., Kyll., Müll., Oed., Vib., Horn.).

Leonurus Cardiaca L. — **S.** Hjertsprængsgräs (Frank., Till., Bromel., Wahlb., Fries) og som husråd hjertstillá (Fries); åsknässla (Wahlb., Fries, Rietz) og i *V. Götl.* åskenäta (Linn., Dial. vestrog., Sv. bot., Retz., Liljebl., Rietz), bonässla (Sv. bot., Retz., Wahlb., Lilja), således i *Ö. Götl.* (Linn., Liljebl.), bondnässla (Wahlb.) og hampnässla (Fries). — **N.** Mórdul, svartdul og åskenäta (Gunn., Hamm., Horn., Åsen). — **D.** Hjertespan(d) (Paull., Kyll., Müll., Oed., Horn., Lange, Rostr.), sejurt (Paull., Kyll., Müll., Oed., Horn.) og galdring (Paull.).

Lepidium L. og **L. sativum L.** — **S.** Karsæ (Harpestr., Fries), krasse (Liljebl., Fries, Rietz), krassa, krass og i *V. Götl.* kraffse (Dial. vestrog.). — **N.** Karse (Hamm., N. Lund, Schüb.). — **D.** Karsæ (Harpestr.), karse (Turs., H. Smid, Cold., Paull., Stephan., Vib., Horn., Lange, Rostr.).

Lepidium campestre R. Br. — **S.** I *Uppl.* og *Nerike* konung eller kung Salomons ljusstake (Linn., Retz., Liljebl., Wahlb., Lilja); i *Ö. Götl.* stillfrö (Linn., Retz., Liljebl.). — **N.** Kong Salomons lysestage (Mohr, Hamm., Horn.). — **D.** Kong Salomons lysestage (Mohr, Horn., Lange, Rostr.).

— **latifolium** L. — **S.** Bittersalso (Svensk Bibel, Linn., Retz., Liljebl., Wahlb., Fries, Rietz) og salsa (Frank., Wahlb., Fries); fattigmans peppar (Retz.). — **D.** Peberurt (V. S. O., Horn. 3) og på *Falst.* vild peberród (Koch).

— **ruderales** L. — **S.** Gatukrasse (Sv. bot., Liljebl.), vallkrasse (Retz., Wahlb.), bakk(e)krasse (Wahlb.), således i *Nerike* (Rietz), og sokrasse (Wahlb.). — **N.** Vægtroldgræs, -gras (Gunn., Hamm., Horn.).

Lepraria. Sé *Byssus.*

Leucojum L. — **S.** L. vernum L.: snöklokka (Fries). — **D.** L. aestivum L.: dorotheélilie (Horn.), således på *Falst.* (Mortens., Hans.) og på *Bornh.* dårtelilja (Bergst.).

Levisticum officinale Koch. — **S.** Louæstikkæ (Harpestr., Fries 1), i *Skåne* stikka (Rietz) og i *Skåne* og *Smål.* loastikka (Lilja, Rietz), lostikka (Retz.); libstikka (Liljebl., Fries), libbstikka (Retz., Lilja), således i *Blek.* (Gosselm.), i *V. Götl.* lebbestelk (Ihre, Dial. vestrog., Rietz), på *S. Gotl.* libberstukk og på *N. Gotl.* limmburrstukk (Rietz). — **N.** Lubstilk (Oed., Hamm.) og løbstilk (Oed.). — **D.** Louæstyky, -kæ (Harpestr.), lofstykke (Paull.), loustilk (Kyll., Horn.), således i *Vends.* (Diget), *s. og ø. for Ålb.* lounstilk (Ottes.), lostykke, -stikke (H. Smid, Stephan., V. S. O.), løestilke (Turs., Paull., V. S. O.), løestilk (Kyll., Horn.), løvstilk (Vib., Rafn), løvstikke (Bredsdorf, Lange), løbstilke og lybstykke (Paull.), samt på *Bornh.* løvestok (Bergst.); lauster (Horn.).

Libanotis montana All. — **S.** Elgrot (Till., Fries); säfferot (Liljebl., Wahlb., Fries), således i *Ö. Götl.* (Linn., Wahlb.). — **N.** Hjorteród (N. Lund). — **D.** Vild guleród (Kyll.?, Vib., Rafn, Horn.) og hjorteród (Horn., Lange).

Lichen L. — **J.** Mosi (Halld., Hjaltal., Gíslas., Egilss., Grönd. Jonss.). — **S.** Måssa, mossa (Linn., Dial. vestrog., Sv. bot., Rietz), måsse, mosse (Ljungb., Lindius, Dial. vestrog.), måse (Severinius, Lindius, Dial. vestrog.), i *Ö. Götl.*, *Smål.* og *Skåne* mås (Rietz), i *V. Götl.* mos (*, Dial. vestrog., Rietz), i *Dal.* muså og på *Gotl.* musä (Rietz). Laf (Retz., Liljebl., Wahlb.), lav (Wahlb.), på *Nukö*, *Dagö* og *Runö* lav, la (Russw.), samt lo (Wahlb.). — **N.** Mosi* (Åsen 1),

mose (Gunn., Åsen1), således i *Telem.* (Wille, Åsen), mosa, måsa og i *Gudbrd.* måså (Åsen1) samt mosse (Gunn., Hallag.). Laf (Hallag.), lav (Gunn., Hallag., Åsen1) og i *d. ø. Norge* lo (Gunn.). — **D.** Mus (Paull., Cold., Kyll., Stephan., V.S.O.), mos (V.S.O., Horn., Schiøtz), således og på *Bornh.* (Holm), mós (Paull., Müll.) samt ved *Birkelse* og i *Salling* mú's (Diget, Peters.). Lav (Vib., V.S.O., Horn.), således i *Jydl.* (Begstrup, Molb.), og i *Ringk. amt* law, lau (Faust.), samt på *Thorseng* lej (F. C. Lund).

Lichen apthosus L., Peltigera Hofm., Peltidea Ach. — **S.** I *Uppl.* elfnäver (Linn., Sv.bot., Wahlb., Rietz) og i *V. Götl.* elvenäver (Rietz); i *Sveal.* torskmossa (Linn., Sv.bot., Wahlb., Rietz), torsklaf (Retz.) og i *Nerike* og *Roslag.* torskgräs (Linn., Sv.bot., Dyb.). — **N.** Alv-, almnäver (Gunn., Oed., Horn.), tildels *nordenfjelds* alv-, alnäver (Åsen), i *Telem.* elv(e)näver (Wille, Horn., Åsen), i *Sogn* elvanäver og elvabelte samt på *Inderø* ølnäver (Åsen).

— **barbatus** L., Usnea Fr. — **S.** Laf (Linn.), skägglaf (Retz., Wahlb.), i *Uppl.* gubbskägg (Lange!) og i *Smål.* bakkaskägg (Rietz); lo (Wahlb.). — **N.** Lav og lo (Gunn., Dorph, Oed.), således i *Telem.* lav (Wille), grålav, kvitelav (Åsen) og skjúrlav (Gunn., Dorph, Oed.); *Strinden* ikornlav og kråkelav (Gunn., Oed., V.S.O.), kråkestrý og i *Søndm.* kråk(e)lín (Gunn., Oed.) samt i *Berg. st.* kråkelínstrý (Åsen); gránlav (Åsen), i *d. ø. Norge* gránlo og i *Numed.* og *Indh.* gránstrý (Gunn., Oed.); björkelav og i *Søndm.* björkeskjeg (Åsen).

— **caninus** L., Peltigera Hfm. — **F.** Jéarasipa (Mohr, Landt, Horn.). — **D.** Lungemus, -urt (Kyll.).

— **geographicus** L., Lecidea Fr. — **S.** Landkartemåssa (Linn.). — **N.** I *Søndm.* gúlplik (Gunn., Oed., Åsen) og stejnskrift? (Åsen).

— **islandicus** L., Cetraria Ach. — **J.** Fjallagrös (Olafs. o. Povels., Halld., Mohr, Hjaltal., Gíslas., Grönd.). Afarten kaldes: brekkugrös (Mohr), mundagrös (Halld., Mohr), klóúngr og kræða (Olafs. o. Povels., Halld., Mohr). — **S.** Hedemossa (Linn., Sv.bot., Retz., Wahlb.), hedelaf (Retz.) og islandsmossa eller -laf (Liljebl., Retz.). — **N.** Hedemose eller -græs og fjeldgræs (Gunn., Halld.); islands(k) mose (Gunn., Halld., Åsen); i *Telem.* mátmose og braudmose (Åsen); jejtebrou, -braud og gjejtabraud (Vib., V.S.O., Horn., Åsen). — **D.** Islandsk mos (Oed., Vib., V.S.O., Horn., Rostr.!).

- Lichen jubatus** L., *Alectoria* Ach., *Evernia* Fr. — **N.** Svart(e)lav, -lo og furu-, furelav (Gunn., Oed., Åsen), berglav (Åsen).
- **juniperinus** L., *Cetraria* Schaer. — **S.** Enmåssa, enelav (Linn., Retz.). — **N.** Eijnmose (Dorph), enermose (Gunn., Dorph, Oed., Horn.), enemose (Dorph, Horn.) og i *Telem.* briskemose (Wille, Horn.).
- **lanatus** L. — **N.** Skárlav, -lo (Gunn., V.S.O.) og i *Telem.* stejnrag (Wille, V.S.O.).
- **nivalis** L., *Cetraria* Ach. — **J.** Mariugrös (Olafs. o. Povels., Halld., Mohr). — **S.** Snömåssa, -mossa (Linn., Wahlb.) og snö-lav (Sv.bot.). — **N.** Snémosse (Gunn.) og snjó-mose (Åsen); i *Numed.* kvítmose og gúlmose (Åsen) og i *Telem.* skjön-mose (Wille, Horn.); mariegræs (Vib., Horn.) og fjel(d)skjerpa? (Åsen).
- **parellus** L., *Lecanora* Ach. — **S.** Kräftstenlav (Retz., Wahlb., Rietz).
- **parietinus** L., *Parmelia* Ach. — **J.** Viðarmosi (Halld.). — **S.** Væggmåssa, -lav (Linn., Retz.). — **N.** Gardmose (Gunn., Oed., Halld., Horn., Åsen), gjerdemose (Åsen), húsmose (Gunn., Dorph, Oed., Halld., Horn.), væg(ge)mose (Dorph, Horn.) og i *Telem.* gúl væggemose (Wille). — **D.** Gúlmós (Kyll., Oed., Vib., Horn.), gúl skorpemos (Müll., Oed., Vib., Horn.), væggelav og messinglav (Rostr.!).
- **paschalis** L., *Stereocaulon* Laur. — **S.** Fast(e)lagsris (Linn., Retz., Wahlb.) og påsklav (Retz.). — **N.** Fastelavnsris (Gunn., Oed., Mohr), i *Romsd.* krulmose (Oed., Mohr) og i *Telem.* pipmose (Wille).
- **proboscideus** L., *Gyrophora* Ach., *Umbilicaria* Hoffm. — **J.** Geitnaskóf (Olafs.o.Povels., Halld., Mohr, Hjaltal., Grönd.) og steinmosi (Halld.). — **F.** Geitnaskov (Landt, Horn.). — **S.** Pippmåssa (Linn.) og rugglav (Retz.). — **N.** Pipmossa (Gunn.), larvmossa (Halld.), sótmose, fjel(d)nævr og svarteskrå? (Åsen).
- **pulmonarius** L., *Sticta pulmonacea* Ach. — **J.** Lúngamosi (Halld.). — **S.** Lungmåssa, -mosse, -mos, -lav (Linn., Retz., Wahlb., Rietz) og i *Ö. Bottn.*: ved *Gamlakarleby* og *Kronoby* plökkfink (Rietz). — **N.** Lungenæver (Gunn., Halld., Åsen). — **D.** Lefverurt (H. Smid)? og levermos (V.S.O.); lungeurt (Paull., Kyll.) og lungemos (Paull., Müll., Oed., Vib., Horn.).
- **pustulatus** L., *Umbilicaria* Hoffm. — **S.** Tuschmåssa, -lav (Linn., Retz., Wahlb.), i *Ö. Götl.* berglet og i *Smål.* böttelelet (Rietz). — **N.** Pimp-mosse, slegmosse (Gunn.).

- Lichen pyxidatus** L., *Cladonia* Fr. — **S.** Trattlaf (Retz., Wahlb.). — **N.** Skóg- eller sopbæger (Gunn.) og i *Telem.* svovlmose (Wille). — **D.** Bægermós (Müll.).
- **rangiferinus** L., *Cladonia* Hoffm. — **J.** Tröllagrös (Halld., Hjaltal., Bjarnas., Grönd.), således i *Midfirdi* (Mohr) og tröllkonugrös (Mohr); på *Østerlandet*, tillige med *L. subulatus* L., mókrókar (Mohr, Hjaltal.); hreindýramosi (Halld., Bjarnas.) og hríslumosi (Bjarnas.). — **S.** Renmássa, mossa (Linn., Sv. bot., Retz., Liljebl., Wahlb.), i *Vestbo herr. i Smál.* pípmossa og i *Nylands län i Ö. Bottn* kriandsmåsa (Rietz). — **N.** Rejn(s)mose (Hallag., Åsen), rejnsdýrmose (Åsen), rén(s)mose (Gunn., Oed., Horn.), i *Telem.* rensmose (Wille), samt rensdýrsmose (Gunn.); hvid-, kvitmose (Gunn., Oed., Horn., Åsen), foder-, fórmose og fjel(d)mose (Åsen); ekalav (Horn.). — **D.** Rensdýrmos (Müll., Oed., V.S.O., Horn.) og rensdýrlav (V.S.O., Rostr.); i *Jydl.* hvidmos (Rostr.), således i *Vends.* (Diget) og i *Ringk. amt* (Fausb.); i *Ringk. amt* law, lau (Fausb., Fløe); på *Mors* skjørum, skørm (Schade, Molb. Dial.).
- **saxatilis** L., *Parmelia* Ach., *Imbricaria* Körb. — **J.** Litunarmosi (Olafs. o. Povels., Halld., Mohr, Hjaltal., Grönd.). — **F.** Stainamosi (Mohr, Landt, Horn.). — **S.** Stenmossa (Retz., Liljebl., Wahlb.), således i *Ångerm.* (Linn.), stenlaf (Retz) og bergmossa (Wahlb.); i *Ö. Götl.* stenlet (Rietz), letmossa (Wahlb., Rietz), således i *Smál.* (Linn.), og färgmåssa, -mossa (Linn., Retz., Wahlb.). — **N.** Stejnmose (Åsen), sténmose (Gunn., Oed., Horn.), således i *Telem.* (Wille), og gråsténmose (Gunn., Oed., Horn.); korkmosse (Hallag.), korkmose og gråkork (Gunn., Oed., Horn.) og kork(e) (Gunn., Oed., Hallag., Horn., Åsen); farvemose (Gunn., Oed., Horn.) og lítmose (Åsen); i *Silgjord* ormemose (Wille, Horn.).
- **stygius** L., *Parmelia* Ach., *Imbricaria* Körb. — **N.** Svartmosse (Gunn.), i *Telem.* stejnrag og i *Nordfjord* saudmose (Åsen).
- **tartareus** L., *Lecanora* Ach., *Ochrolechia* Massal. — **J.** Litunarmosi (Halld., Mohr). — **F.** Kørke (Landt, Horn., Åsen). — **S.** I *Blek.* örmossa (Linn., Sv. bot., Retz., Wahlb.) og örnlaf (Retz.); bergmossa (Sv. bot.); boråsfärg (Sv. bot.) samt i *Ö.* og *V. Götl.* bytt(e)let (Sv. bot., Retz., Wahlb., Rietz). — **N.** Når det endnu kun danner et tyndt lag kaldes det hvid sténmosse og hvidblik (Gunn., Oed., Horn.) og i *Søndm.* kviteblik, stejnblik og stejnskova (Åsen); ellers hvidkork (Gunn., Oed., Horn.)

- samt i *Berg. st. o. fl. st.* kork, korke, korkje (Mohr, V.S.O., Åsen). — **D.** Vinsténsmos (Vib., Horn.)?
- Lichen ventosus** L., Lecanora Ach. — **S.** Blåsmåssa, mossa (Linn., Wahlb.). — **N.** Blåsmosse, -skjærpe (Gunn., Horn., Åsen).
- Ligustrum vulgare** L. — **S.** Liguster (Linn., Retz., Liljebl., Wahlb., Lllja, Fries), try (Fries 1). Frugten kaldtes tidligere pråntebår (Fries). — **N.** Liguster (Schüb.!). — **D.** Liguster (Vib., Rafn, Horn., Lange, Rostr., Schiøtz) samt på *Als* og i *Angel* lagustrum, -gostrum (H.P. Jacobs., Johans.).
- Lilium** L. — **S.** Lilja flært. liljor (Liljebl., Dyb., Fries), i *d. s. Sver.* flært. liljer, i *Vestml.* flært. liljur og på *Götl.* liljä (Dyb.). — **N.** Lilje, lilja (Gunn., Hamm., Åsen). — **D.** Lyliæ (Harpestr.), lylye, lilij (Chr. Peders.) og lilie (Turs., H. Smid, Cold., Kyll., Stephan., Rafn, V.S.O., Horn., Lange), således og på *Bornh.* (Holm); på *Mors* lieg (Molb. Dial.) og leg(er) (Schade); på *Thorseng* neller (F. C. Lund).
- **bulbiferum** L. — **S.** Brandgul lilja (Sv. bot., Retz., Liljebl.), i *Skåne* kejsarkrona (Lilja) og i *Hall.* stubbrosa (P. Möll.). — **D.** Brandgul lilie (Paull., Stephan.), på *Falst.* brankelilie (Mortens.), rødegul lilie (Stephan.), fýrlilie og kongelilie (V.S.O.), samt denne og flere arter i *Thy* kejserkrone (Niels.).
- **candidum** L. — **S.** Hvit lilja (Liljebl.). — **D.** Hvid lilie (H. Smid, Paull., Stephan., Rafn, Horn.); St. Ibs lilie (Paull., Stephan.) og i *Angel* ivslilie (Johans.).
- **Martagon** L. — **S.** Kroll-, krulllilja (Sv. bot., Retz., Liljebl.) og krølllilja (Lilja). — **D.** Martagon(er) (Paull., Horn.); forkért lilie (Paull.), lige som på *Falst.* (Hans.); kralepiale (Paull.) og på *Samsø* krellekokker (F. Jacobs.).
- Linnæa borealis** L. — **S.** I *Ångerm.* vindgräs (Linn., Sv. bot., Retz., Liljebl., Rietz) og vindblommor (Wahlb.); ved *Floda* og *Nås* knarrgräs (Kröngsv., Rietz), i *Ö. Götl.* vregräs (Dyb., Rietz), ettergräs (Wahlb.), drefettergräs (Retz.) og i *Jemtl.* klågräs (Linn., Retz., Dyb., Rietz); i *Verml.* täger, myrtäger (Retz., Liljebl.) og myrtågor (Wahlb., Dyb.). Ved *Femsjö* i *Smål.* skogsmysk (Fries, Rietz) og i *Kihls sogn* i *Nerike* skogslilja (Rietz); jordkronor (Retz., Wahlb., Lilja, Fries), således i *Dal.* (Linn., Liljebl.); i *Medelp.* hvita klokker (Linn., Sv. bot., Liljebl.) og i *Åkerbo herr.* i *Vestml.* hvita dokkur (Dyb., Rietz); i *Nerike* anisblomster, -blommor (Liljebl., Wahlb.); ved *Gamla Karleby* og *Kronoby* i *Ö. Bottn* kninablome (Rietz) og i *Elfd.* smårais-

bliommä (Kröngsv., Rietz). Ved *Nordmaling i V. Bottn* Jungfru Marie barnmössa (Rietz). I *Verml.* gikktegräs (Wahlb., Rietz), i *Ö. Bottn.* benvärksgräs (Linn., Retz., Rietz), i *Uppl.* torr-
värksgräs, -ört (Linn., Sv.bot., Retz., Liljebl., Rietz), lige som
og i *Norrl.* (Wahlb., Rietz), i *V. Bottn* stighåltgräs (Wahlb.), og
ved *Ume sammesteds* roholt-, rohalt- og rohalltsgräs (Liljebl.,
Wahlb., Rietz). Linnæi eller Linnés ört (Linn., Sv.bot., Retz., Liljebl.,
Rietz). — N. Norisle og norislegræs, -gras (Linn., Gunn.,
Hamm., Horn.), således i *Numed.* (Oed.), i *Silgjord* (Wille) og i
Sondm. (Ström, V.S.O.), i *Telem.* nåréslegräs (Åsen), norette,
norettegræs, -gras (Gunn., Horn.), således i *Sondm.* (Ström,
Oed., V.S.O.), narislegræs, -gräs (Gunn., Oed., Hallag., Horn.),
således i *Telem.* (Åsen), nærislegräs (Hallag.) og marislegræs
(Oed., Horn.); i *Odal.* vonelgräs (Schüb.), klågræs, benværks-
og torværksgræs (Horn.)?; hvide klokke (Horn.) og klokke-
streng? (Åsen); Linnæi eller Linnés urt eller thé (Gunn.,
Hamm., Horn.).

Linum catharticum L. — S. Vild hör (Sv.bot., Retz., Wahlb.), således
i *V. Götl.* (Linn., Dial.vestrog., Liljebl.) og i *Skåne* (Lilja); vild lin
(Sv.bot., Liljebl.). — N. Vild lin (Vib., Horn., N. Lund), marka-
lin (Åsen); purgérin (Gunn., Oed., Horn.)? — D. Vild hör
(Kyll., Oed., Vib., Rafn, Horn., Lange, Rostr.).

— **usitatissimum** L. — J. Hör (Gíslas., Egilss., Grönd., Jonss.) og lin
(Gíslas., Egilss., Jonss.). Blår hedder strý, stri (Rietz, Sidenbl.). —
S. Hör* (P.Möll., Fries, Rietz), endnu i *Götl.* (Ihre, Dial.vestrog.,
P. Möll., Fries, Rietz), i *Skåne* (Ihre, Lilja, P. Möll., Rietz), i *Hall.*
og *Blek.* (P. Möll., Rietz), i *Smäl.* (Hylt. Cav., P. Möll., Rietz) samt
i *Bohusl.* og *Verml.* (Rietz); lin (Dial.vestrog., Liljebl., P. Möll., Fries),
således i *Svear.* (Fries), i *Verml.* (Ihre), i *Blek.* (Gosselm.) og i
Skåne (Rietz), samt i *Dal.* lajn (Rietz); i *V. Götl.* to (Dial.vestrog.,
Fries 1). Blår hedder blån(ar) (Dalin, Rietz, Sidenbl.), i *Skåne* og
Göta. blår (gran-, grov-, skäktäblår) og på *Götl.* blar
(Rietz); i *Hall.* täje (Rietz); i *Dal.* tod (Ihre), og i *Dal.* og *V. Götl.*
to (Arborel., Dial.vestrog.), lige som blår og urensset hör i *Ingoh.*
i *Skåne*, i *Blek.*, *Smäl.*, *Kalmarl.*, *Ö. Götl.*, *Söderml.*, *Dal.*, *Helsgl.*
og *Ångerm.*, på *Öland* og *Götl.* (Rietz); i *Jemtl.* og *Ångerm.*
stry(ä) (Ihre, Rietz, Sidenbl.), i *Jemtl.* og *Medelp.* stry(a), i
Gestrikl. stryg og i *V. Bottn* stri, strig (Rietz); hör eller skæve-
fri blår kaldes ved *Nås i Dal.*, i *Vestbo h. i Smäl.*, i *Hall.* og ved
Luggende i Skåne tonad, i *V. Götl.* tone og i *Bjuråkers sogn i*

Helsingl. ressn (Rietz). Skæverne kaldes i *Hall.* skaf (P. Möll.), skäf, skäfver (*, Ihre, P. Möll., Rietz), i *V. Götl.* og *Nerike* skäfva, -ver (Ihre, Hofb.) og sjäva, -var (Dial. vestrog., Russw.), på *Vorms* og *Vichterpal* skävona (Russw.) og i *Ö. Götl.* skäftefall (Ihre). Frökapslen hedder i *Smål.*, *Kalmarl.* knöpple (Ihre, Hylt. Cav., P. Möll., Rietz), lige som i *Blek.* (Rietz), og i *Smål.* knöppling (Rietz); i *Hall.* og *Skåne* knipple og i *Bohusl.* knippel (P. Möll., Rietz); i *Blek.* kneple (Rietz), i *Hall.* og *Skåne* kneble (P. Möll., Rietz), lige som i *Blek.* (Rietz), i *Skåne* knevle, knivle og i *Hall.* knevel (Rietz). Kapslens skal hedder i *Blek.* knöpplabynte og i *Ö. Götl.*, *Ydre* knoppasåll (Rietz). — **N.** I *Telem.* hör (Åsen); almindeligt lín (Gunn., Wilse, V. S. O., N. Lund, Åsen). Blår kaldes også stry (V. S. O.), således i *Søndm.* (Ström) og i *Christiania amt* (Witse), toug (Hallag.), i *Christiania amt* toug, tov (Witse), tour og *vester på tona* (Hallag.). — **D.** Almindeligt hör (Chr. Peders., H. Smid, Cold., Paull., Rafn, Horn., Lange, Rostr., Schiotz); lín (Rafn, V. S. O., Horn.), således på *Bornh.* (Skoug., Adler, Bågoe, Holm), på *Lål.* (Seidel., Molb.), på *S. Sjøel.* (Molb. Dial.) og på *Als?* (Schiotz). De grovere taver kaldes: stry*, blå (línstry, hørblå) og i *Jydl.* skageblå og skætteblå (V. S. O.); heglet blå hedder hør og lín (V. S. O.) og på *Bornh.* brua (Skoug., Adler); såvel hør som blå kaldes på *S. Sjøel.* línto (Molb. Dial.). Frökapslen kaldes knevel og frøet hørfrø, knevelfrø og lín (V. S. O.).

Listera R. Br., **L. cordata R. Br.** — **S.** Tubladsört (Frank., Till., Rietz) og ved *Femsjö i Smål.* tvåblad (Rietz). — **N.** Kurl, kurle (Åsen) og hjertekurl (Gunn., Hamm., Horn.); myrblom (Åsen).

Lithospermum arvense L. — **S.** Horleta (Frank., Till., Fries), således i *Stenbro herr. i Smål.* (Dyb.) og i *Götl.* (Rietz), horletta (Linn., Sv. bot., Retz., Wahlb., Dyb.), således i *Helsingl.* (Liljebl.) og horgräs (1691, Dyb.); sminkrot (Sv. bot., Retz., Liljebl., Wahlb., Dyb.), således i *Helsingl.* (Linn.), og i *Skåne?* sminkört (Lilja). — **N.** Sminkrót (Gunn., Horn.). — **D.** Sténbrekke (Kyll.), sténklinge og sperklinge (Kyll., Müll., Oed., Vib., Horn.), således i *Jydl.* sténklinge (Rafn), spæklinge (Horn.), således ved *Odense* (Past. Ström), og ved *Svendb.* spædklinge (Lange), samt sténurt (Horn.); i *Jydl.* kodrevler (Rafn, Horn.) og på *Sjøel.* skaldringer (Schiotz).

— **officinale L.** — **S.** Perlegräs (Frank., Till., Wahlb., Fries); stenfrø (Linn., Sv. bot., Retz., Liljebl., Wahlb., Lilja, Fries) og glansfrø

(Sv. bot., Liljebl., Wahlb.). — **N.** Sténfrö (Gunn., Hamm., Horn., N. Lund). — **D.** Sténbræk(ke) (H. Smid, Paull., Kyll., Müll., Oed., Vib., Horn.), således på *Sjæl.* og *Fjyn* (Rafn), sténbikke (Kyll., Horn.), sténfrø (Horn., Lange, Rostr.), sténhirs (Paull., Kyll., Horn.) og perlehirse, -frø (V.S.O.).

Lobelia Dortmanna L. — **S.** Notblomster (Liljebl., Fries) og i *Smål.* notgräs (Linn., Retz., Wahlb., Lilja). — **N.** Notgræs, -gräs (Gunn., Hamm., Åsen), bótnagräs, våtsgrodr og våtskros? (Åsen).

Lolium Linicola Sond. — **S.** I *Skåne* uärensgräs (Lilja) og i *Hall.* näringsgräs (P. Möll.)?; i *Smål.* lintåtel (Rietz).

— **perenne** L. — **S.** Repe (Sv. bot., Retz., Fries), således i *Smål.* (Linn.), og renrepe (Linn., Sv. bot., Retz., Liljebl., Wahlb., Lilja); raggräs (Sv. bot.), engelskt rajgräs (Lilja, D. Müll., Gosselm.). — **N.** Rénsjak og rejskjak (Gunn., Horn., Åsen); engelsk rajgræs (Schüb.). — **D.** Rajgræs (Müll., Vib., Horn., Lange, Rostr.), således på *Bornh.* (Holm), på *Sjæl.* (Schiotz), i *Vends.* (Blich.), i *Ringk. amt* (Fausb.) og i *Angel* (Johans.), engelsk rajgræs (Rafn, Müll., Horn.), på *Als* rajgræs (H. P. Jacobs.), på *Fjyn* og *Falst.* rágræs (Schiotz, Koch) samt på *Falst.* også rádgræs (Koch, Mortens.).

— **temulentum** L. — **J.** Skjaðak, skaðak (Jonss., Rietz). — **S.** På *Gottl.* sk(j)äde (Linn., Sv. bot., Retz., Wahlb., Fries) og skädå (Rietz); lösta* (Rietz) og i *Ångerm.* låsme (Linn., Sv. bot., Retz., Wahlb.) eller lossme (Fries); i *V. Götl.* vildpesa, -pese (Linn., Sv. bot., Retz., Wahlb., Fries, Rietz); hufvudbrylla* (Rietz); svemmel, svimmel, svimbel, svindel (Bromel., Fries), ved *Femsjö* i *Smål.* svemmel, i *Göta*l. svemma, svemla, svimla (Rietz), og svingel (Lilja);
 × dårrepe (Linn., Sv. bot., Retz., Liljebl., Wahlb., Lilja, Fries); i *Hall.* näringsgräs (P. Möll.). — **N.** Skjadak* (Kongespejlet, Åsen?, Schüb.), i *Trondhj. st.*, *Indherr. o. fl. st.* skjak, sjak (Gunn., Oed., Hamm., Horn., Åsen), bygskjak (Oed., Hamm., Horn.), i *Trondhj. st.* og ved *Snåsen* sk(j)eak (Gunn., Oed., Horn., Åsen), skjæk og sk(j)æg (V.S.O., Horn., Schüb.), i *Smålenene* skjérak (Topogr. journ., Åsen) og skjérax (V.S.O., Horn., Åsen); svimling (Oed., Hallag., Åsen), således i *Trondhj. st.* (Gunn.) og i *Telem.* (Wille), samt bygsvimling (Oed., Hamm., Horn.). — **D.** Hejre (Turs., Oed., Vib., Horn.), hejregræs (Kyll., Oed., Vib., Horn.) og i *Angel* hej'r (Johans.)?; dude (Kyll., Oed., Vib., Rafn, Horn.), dudder (P. Syv) og ved *Ringk.* dodder (Fausb.); svimling (P. Syv) og svingel

(Cold., Kyll., Müll., Vib., Rafn, Horn., Lange), således på *Mors* (Schade); i *Thy* prans (Carstens.), pransk, pranske (Niels.) og pransker (Andres.); ved *Ringh.* gåshavre (Fausb.) og på *Falst.* knægræs (Hans.). Axet kaldes klinteax (V.S.O.).

Lonicera Caprifolium L. — S. I *Hall.* pukeris (P.Möll.). — D. Gedeblád, jerikorose (Rafn) og jævnligt kaprifolium.

Lonicera Periclymenum L. — S. Vrivendel (Fries), vrivängeliträd (Husholdn. journ., Liljebl., Wahlb.) og i *Hall.* viren bom (Wahlb.); i *Bohusl.* matledsträd (Linn., Sv. bot., Retz., Liljebl.), lige som i *Smål.* (Rietz), samt i *Bohusl.* og *Smål.* matledskvistar (Wahlb., Fries); i *Skåne* struss og i *S. Skåne* vintergrön (Lilja); löpeliljor (Frank., Bromel., Fries); rosenbenved (Sv. bot., Liljebl.); i *haverne* svensk kaprifolium (Sv. bot., Retz., Fries). Frugten kaldes i *V. Götl.* smörbär og hönsebär (Dial. vestrog). — N. Vivindill* (Åsen), i *S. Norge* vi-, vedvendel (Gunn., Oed., Hamm., Horn., Åsen, Schüb.), i *Berg st.* vi-, vebendel (Åsen) og i *Buskerud* vivang? (Åsen1); ringtræ (Gunn., Oed., Horn.) og i *Søndm. o. fl. st.* ringvid, -véd (Åsen, Schüb.); løberose (Oed., Horn.)?; i *Sondhordl.* bergfletta?, i *Jæderen* revól og i *Smålen.* reveklo (Åsen); gedeblád (Horn., N. Lund). — D. Skovlilie (Cold., Paull., Kyll., Stephan., Müll., Oed., Vib., Rafn, Horn.), løbelilie (Vib., Rafn, Horn.) og løberose (Paull., Kyll., Müll., Vib., Rafn, Horn.); på *Als* skovranker (Schiotz), vinranker, vilde druer, vidbende og snerreblomst (Horn.), i *Jydl.* klavre (V.S.O.), og kravlop (Assens, Horn.), således ved *Thist.-Lemv.* (Lange!); hekkevie (Vib., Rafn, Horn.) og s. og o. for *Ålb.* hágtórn (Ottes.). Gedeblád (Paull., Kyll., Oed., Vib., Rafn, Horn., Lange, Rostr.), således ved *Ålb.* (Beck) og i *Angel* (Johans.), kaprifolium (Rostr.), således på *Sjæl.* (Schiotz), og s. og o. for *Ålb.* kaprifolle (Ottes.). I *Sundev.* sug'er (Gammelg.), i *Angel* sugekrú'd (Johans.), ved — *Hadersl.* sugblom (J. Kok!) og i *Vends.* suepatte (Horn.), samt på *Bornh.* kopatta (Skoug.), kopatterankler (Bågøe, Holm) eller kopattaranklar (Bergst.), kopatterøsmer, -røsler (Adler, Bågøe) og ved *Klemenskry* og *Olker* kopattarøgler (Bågøe). På *Fjñ* Vor Herres finger (Rostr.) og ved *Svendb.* kjælling-tand (H. P. Jacobs.).

— **Xylosteum** L. — J. Beinviður (Gíslas.). — S. Bejnvid* og på *Götl.* bajnvid (Ihre), benved (Sv. bot., Retz., Wahlb., Fries), således i *V. Götl.* (Linn., Dial. vestrog., Liljebl.), og i *Skåne* hårdved (Linn., Sv. bot., Retz., Liljebl., Wahlb., Rietz); try (Frank., Till.,

Bromel., Fries, Rietz), således i *Uppl.* og *Norrl.* (Linn., Sv. bot., Retz., Wahlb.) og på *Gottl.* (Rietz), i *Smål. o. fl. st.* tryen og i *Kulma sogn i Ner.* ulvtry (Rietz), i *Ångerm.* tryg (Linn., Retz., Liljebl., Wahlb.), samt på *Gottl.* tröid (Rietz). Frugten kaldes ved *Rättvik i Dal.* getbär (Kröngsv.). — **N.** I *Eger* bejnvéd (Ström, Åsen), bénvéd (Gunn., Oed., Hamm., Horn.) og hårdvéd (Gunn., Horn.); i *Gudbrd.* og *Toten* leavé(d) og lé(d)véd (Vib., Horn., Åsen); i *Ö. Norge* brakel (Gunn., Oed., Hamm., Horn.); i *Ringer.* vivang? (Åsen). — **D.** Frugten kaldes hönsebär (Kyll.) og på *Sjæl.* gallebær (Schiotz).

Lotus corniculatus L. — **F.** Katteklo (Horn.)? — **S.** Käring(a)-tand, -tänder (Frank., Bromel., Till., Sv. bot., Retz., Wahlb., Rietz), således i *Uppl.* (Linn., Liljebl.), i *Skåne* (Lilja) og i *Blek.* (Gosselm.), i *Dal.* gamkulltänner (Kröngsv.), samt ved *Floda* og *Nås* käringtupper (Kröngsv., Rietz); i *Bohusl.* kattklor (Linn., Sv. bot., Retz., Liljebl., Wahlb.) og i *Dal.* björnklor (Linn., Sv. bot., Retz., Liljebl.); i *Jemtl.* gulhane (Linn., Sv. bot., Retz., Liljebl., Fries) og ved *Lima* gåhlhöner (Kröngsv.); gigelsärt* (Fries); i *Elfd.* gjekallsbliammän, ved *Mora* musblomster og ved *Orsa* gjetklöfvar (Kröngsv.), i *V. Götl.* g(j)öksmör (Linn., Sv. bot., Retz., Liljebl., Fries) og i *Smål.* kosmör (Fries, Rietz). — **N.** Tiritunge (Mohr, Dorph, Hamm., Hallag.), således i *Ö. Norge* (Gunn.) og i *Sondm.* og *Hekfj.* (Oed.), i *Berg. st.* tiritunga (Åsen), i *Telem.* tiriltunge (Wille, Horn.), i *Sætersd.* og *Indh.* tiril-, tirlitunge (Åsen), samt tilitong (Dorph); i *Telem.* käringtand (Wille, Horn.); i *Ö. Norge* Mariæ eller Maries guldtøfler (Gunn., Oed., Dorph, Horn.), i *Smålen.* Jomfru Maria guldsko, i *Telem.* guldsko og i *Hardang.* marilykle (Åsen); i *Solør* hanekamb og i *Toten* gjejt klauv (Åsen); i *Telem.* hönseblom (Wille, Horn.); ved *Vang i Valdres* smörsóleje (Åsen). — **D.** Kjerlingetænder (Kyll., Müll.), således på *Falst.* (Koch), kjællingetand, -tænder (Horn., Rostr.), således på *Bornh.* (Holm), på *Fjyn* og i *Slesv.* (Schiotz), og i *Thy?* (Andres.), kjællingtand, -tænder (Horn., Lange), således ved *Ålb.* (Beck, Ottens.) og i *Mell. Slesv.* (J. Kok!), i *Vends.* kjællingtænd (Blich.) og ved *Svendb.* hvéd'bródskjællinger (H.P. Jacobs.). Kragekløer (Kyll., Müll., Oed., Vib., Horn.), kragetæer (Horn.), således i *Thy* Andres., J. P. Jacobs., Overg.), på *Mors* (Schade) og i *Sall.* (Peters.), ved *Ringk.* lærktæer (Fløe) og ved *Varde* storkfód (Christens.); ved *Ribe* Marie tåfler (Feilb.); på *Bornh.* hanakamma (Bågøe); ved

- Skagen* kokkeurt (Olav.), i *Vends.* kokkemád (N. J. Kristens.) og i *Vestervig sogn* lammeleger (Andres.). I *Hassing herr.*, men sjældent, palm(er) (Andres.).
- Lychnis alpina** L. — **J.** Kveisugras (Hjaltal., Grönd.), således i *Örefjord* (Mohr), og augn(a)fræ (Mohr, Hjaltal., Grönd.). — **N.** Fjeldnellik (Gunn., Hamm., Horn.) og i *Telem.* jomfrublom (Wille, Horn.).
- **chalcedonica** L. — **S.** Studentrosor (Till., Rietz) og i *Smål.* studenter (Liljebl., Rietz). — **D.** Brandgule springlevenker (Kyll.), jerusalemsblomst (V. S. O.), på *Falst.* höjród hovmód (Koch, Mortens.) og i *haverne* brændende kærlighed.
- **Flos cuculi** L. — **J.** Múkahetta (Hjaltal., Gíslas., Grönd.). — **F.** Ageleie (Landt, Horn.). — **S.** Gökblomma (Frank., Bromel., Fries) og ved *Lima* gukkuråg (Kröngsv.); villnägel (Till., Fries) og i *Dal.* Mariä ros (Kröngsv.). — **N.** Skovnellik (Gunn., Oed.) og eng(e)nellik (Gunn., Oed., Horn.); goukblomme (Hamm.); i *Jæderen?* hanablom, hanekamb? og i *Søndm.* silkjevisp (Åsen). — **D.** Hovmód (Cold., Kyll., Müll., Oed., Vib., Rafn, Horn.), således på *Falst.* (Mortens.); græsnellike (Müll., Oed., Vib., Rafn, Horn.), skovnellike (Vib., Rafn, Horn.) og engnellike (V. S. O.), samt i *Angel* engtrold (M. T. Lange, Johans.); ved *Varde* kuke-mands rós (Christens.) samt i *Mell. Slesv.* og *Sundev.* stork-blommer (J. Kok!, Gammelg.); *Timmering ved Ringk.* brudeleger (Fausb.) og *Tarm ved Ringk.* brujhår (Fløe); *Thorsted ved Ringk.* fløjelsblomst (Fausb.) og *sammest.* og ved *Varde* silkeblomst (Fausb., Christens.); i *Vestervig sogn* gireblomst og *sammest.* og i *Hassing herr.* klit (Andres.); på *Bornh.* kjærurt o: tjæreurt (Bågoe), på *Bornh.* og *Sjæl.* tjæreblomt (Holm, Schiøtz), ved *Álb.* tjærestik (Beck) og ved *Ø. Brøndersløv i Vends.* tirstik(ker) (N. J. Kristens.).
- **viscaria** L. — **S.** Tjærblomster (Frank., Till., Bromel., Retz., Fries), i *Blek.* tjærblomma (Gosselm.), tjærört (Linn., Wahlb., Lilja), således i *Ö. Götl.* (Liljebl.), i *Skåne* tjærurt samt i *Ner. o. fl. st.* tjærroser (Rietz); bekkblomster (Retz., Wahlb.), således i *Smål.* (Linn., Liljebl.), i *Skåne* bekkört (Lilja) og i *Smål.* bekkrisper (Rietz); flugfånga (Wahlb.). — **N.** Tjære-, tjøre-, tjuru-, kjurugræs, -grás (Gunn., Oed., Hamm., Horn., Åsen), i *Telem.* (lille) kjørugræs (Wille, Horn.), tjæreblom (N. Lund), *sondenfjelds* tjøreblom og i *Berg. st.* tjøresóleja (Åsen), samt tjærenellik (Gunn., Horn.). — **D.** Tjæreurt og bégurt (Kyll.,

Müll., Oed., Vib., Rafn, Horn.), på *Bornh.* kjær(a)urt (Bågoe, Bergst.), *sammest.* tjæreblomst (Holm), lige som på *Sjæl.* (Schiotz), i *Holb. amt* (Leth) og ved *Tisso* (H. P. Jacobs.), i *Sundev.* tjæreblomme (Gammel), i *Ringk. amt* tjæreleger (Fausb.), tjærenellike (Lange, Jens.) og på *Falst.* bégnellike (Koch); bégrisper (H. Smid), tjærestik (Horn.) og i *Vends.* tirstikker (N. J. Kristens.); skumnellike (Müll., Vib., Rafn, Horn.) og ved *Ålb.* skumlilie (Beck).

Lycium vulgare Dun. — **S.** Fasanbusk (Sv. bot.). — **D.** Bukketórn (Lange, Rostr.), således på *Sjæl.* (Schiotz) og på *Samsø* (F. Jacobs.). Bærrene kaldes på *Sjæl.* gallebær (Schiotz).

Lycogola. Sé Lycoperdon.

Lycoperdon Bovista L. — **J.** Gorkúla (Mohr, Hjaltal., Grönd.), físi-sveppr (Halld., Mohr, Hjaltal., Grönd.); gammel og indtórret kaldes den kerlingar-eldr (Mohr, Fries) og græðesveppr (Mohr). — **S.** Bofis(t) (Retz., Wahlb.), kjær(r)ingfis (Linn., Sv. bot., Retz., Wahlb., Fries), fessopp (Sv. bot., Retz.), således i *Dal.* (Linn.), i *Hall.* fesesopp (P. Möll.) og i *Dal.* físsboll (Rietz); i *V. Bottn* fjuk-sopp (Unand), i *Ö. Götl.* fnýsksvamp, i *V. Götl.* röksopp og i *Skåne* rögsvamp (Rietz); blindsvamp (Retz.) og blindmjöl (Liljebl.); i *Skåne* pug(g)aägg (Rietz). — **N.** Físsop (Gunn., Oed., Horn., P. Möll., Åsen) og i *Telem.* físsåp (Wille); físbal (P. Möll., Åsen). — **D.** Ulvefís (Kyll., Müll., Oed., Vib., Horn.), således i *Vends.* (Blich.), i *Ringk. amt* (Fausb.), i *Sundev.* (Gammelg.) og i *Angel* (Johans.), samt ved *Birkelse i Vends.* ulvfís (Diget); fæsebold(er) (Vib.) og på *Falst.* fisebolle og fósbold (Koch, Mortens.); på *Sejrø* troldskum (Leth).

— **Epidendrum** L., Lycogola Fr. — **N.** Rødert, ródsoppert (Gunn., V. S. O.).

Lycoperdon Tuber L., Tuber cibarium Sibth. — **S.** Tryffel (Retz., Liljebl.) og i *Verml.* haräple (Linn., Retz.). — **N.** Ekornødder (Gunn.) og i *Telem.* jarnetar (Wille). — **D.** Trøffel, tryffel (Vib., V. S. O., Horn., Molb.).

Lycopodium L. — **S.** Lummer (Sv. bot., Retz., Liljebl., Wahlb., Lilja, Gosselm., Fries). Frøstøvet, Sporerne, hedder lumrik (Wahlb., Fries, Rietz) og lumrök (Wahlb.), i *Ö. Götl.* puff, puffmjöl og i *V. Götl.* puffelmjöl (Rietz), på *Apothekerne* maskmjöl (og nichts) (Lilja), samt i *Smål.* pigekrut (Fries). — **N.** Jamne (Gunn., Oed., Horn.). — **D.** Jórdmos (Kyll., Müll., Oed., Horn.); ulvefód (Kyll., Müll., Oed., Horn., Lange, Rostr.); på *Bornh.* ræverompe(r)

(Båge) og ræuarumpa (Bergst.), i *Vends.* ræwhå'l (Blich.), lige som på *Mors* (Schade), i *Sall.* (Peters.) og ved *Varde* (Christens.); kattehale (Vib., Horn.) og på *Mors* kathå'l (Schage), lige som i *Ringk. amt* (Fausb., Fløe); i *Thy* hugormsgræs (Overg.) og på *Mors* hogwormsrís (Schade). Frøstøvet kaldes hexemél (V.S.O., Lange, Rostr.) og i *Angel* hesemjel (Johans.).

Lycopodium alpinum L. — **J.** Jafni (Landmamsbogen, Olafs. o. Povels., Mohr, Hjaltal., Bjarnas., Egilss., Grönd.). — **N.** I *Værdal* guldet jamne, guldjamne (Gunn., Oed., Horn.).

— **annotinum** L. — **S.** I *V. Götl.* refgräs (Linn., Dial. vestrog., Retz., Liljebl., Wahlb., Fries, Rietz); kalfrefvor (Wahlb.) og i *Skåne* kararefvor (Lilja); i *Smål.* klippris og i *Dal.* lit-tågår (Rietz); granlummer (Retz.); vispmossa (Rietz). — **N.** I *Søndm.* vippegræs (Gunn., Oed., Horn.), i *Trondhj. st.* glípvippe (de summe), sprikvippe (Gunn., V.S.O., Horn., Åsen) og skrubvippe (Oed., V.S.O., Horn.); i *Telem.* gåsefit (Wille, Åsen).

— **clavatum** L. — **J.** Jafni og jafnabróðir (Halld., Hjaltal., Bjarnas., Egilss., Grönd.); skollafingr og vargslappi (Halld.)? — **S.** Matt(e)gräs (Sv. bot., Retz., Wahlb., Fries), således i *Uppl.* (Linn., Liljebl.); i *Ö. Götl.* vippmossa (Linn., Sv. bot., Retz., Liljebl.), i *Dal.* kalfmossa (Linn., Sv. bot., Retz.) og i *Ö. Smål.* kalfref(vor) (Linn., Sv. bot., Retz., Liljebl., Fries), lige som i *Ö. Götl.* (Rietz); i *Elfd.* kråkfötter (Rietz) og i *Skåne* gafflar (Lilja); i *V. Smål.* kararåkkor o: kärlviskor (Fries); i *V. Götl.* puffelris (Rietz). — **N.** I *Trondhj. st.* og *Søndm.* kråkefód, -fót (Gunn., Oed., Halld., Horn.), lige som i *Bergen st.* (Åsen), i *Trondhj. st.* og *Søndm.* kråkefótrose og kråkestig og i *Dalene*, løen kråkefót (Gunn., Oed., Horn.), samt i *Telem.* kråkefit (Wille, Horn., Åsen); rævejamne (V.S.O., Horn.), i *d. o. Norge* og *Lister* ræverever (Gunn., Oed., Halld., Horn.), samt rever, ræv og rævgræs (V.S.O.); ved *Hekfjeld* lusegræs (Oed.). — **D.** Sé slægtnavnene.

— **complanatum** L. — **F.** Jauni (Landt). — **S.** I *Dal.* og *Helsingl.* jamna og i *V. Bottn* jamn, jämn (Unand., Rietz), jämna (Sv. bot., Retz., Liljebl., Wahlb., Lilja, Fries), således i *Norrl.* og *Smål.* (Linn.); färglummer (Retz., Wahlb.); plattgräs (Sv. bot.) og i *Helsingl.* kråkfotris (Rietz). — **N.** Jamne (Gunn., Oed., Horn., Åsen), således i *Telem.* (Wille), jævne (Dorph) og jævne (Gunn., Oed., Dorph, Horn.). — **D.** Jævning (Vib.) og i *Ringk. amt* jawn (Fausb.), lige som også L. *Chamæcyparissus* Br.

Lycopodium Selago L. — **J.** Vargslappi, skollafíngur (Olafs. o. Povel., Mohr, Hjaltal., Grönd.). — **F.** Hostagræas (Mohr, Landt, Horn.). — **S.** I *Smál.* lummik (Linn., Retz., Liljebl.), i *Skåne* lommare (Lilja), luslummer (Sv. bot., Retz., Wahlb., Lilja), således i *V. Götl.* (Linn., Rietz) og i *Ö. Götl.* (Rietz), samt i *V. Götl.* luselum (Dial. vestrog.), lusgräs (Retz., Fries), således i *Uppl.* (Linn.), i *V. Bottn* og *Nerike* lus-, lusagräs (Rietz, Hofb.), samt loppgräs (Sv. bot., Retz., Fries), således i *Uppl.* (Linn.); i *Smál.* klippris (Rietz); på de *ehstlandske* oer gävogräs, trullkunagräs og tukungräs (Russw.). — **N.** Lommer (Åsen), i *Telem.* luse-lommer (Wille, Horn.), i *Søndm.* lumbergræs, -gräs (Gunn., Oed., Horn., Åsen), og i *Værdal.*, lige som frøstøvet, lumrók (Gunn., Oed.) og lumrók (V.S.O., Horn.); i *Søndm.* vippegræs, -gräs (Gunn., Oed., Horn., Åsen), samt vippa og rjódvisp (Åsen); i *Søndm.* rosagræs og i *Valders* roegræs (Gunn., Oed., Horn.); i *Silgjord* knetagræs (Wille, Horn.); kragefód (Oed., V.S.O., Horn.), samt gásfót og gamfedt (Horn.).

Lycopus europæus L. — **S.** Vattenandorn (Frank., Till., Sv. bot., Wahlb., Fries); getmynta (Bromel., Fries); kloört (Sv. bot., Wahlb., Lilja), strandklo (Liljebl., Fries) og i *Dal.* vargfót (Kröngsv.). — **N.** Sværtgras og blækgras (Dorph), svártegræs (Hamm.). — **D.** Vandmarru (Kyll., Müll., Oed., Vib., Rafn, Horn.), svártevæld (Horn., Lange, Rostr.) og på *Bornh.* brændeskjær (Oed., Vib., Horn.).

Lysimachia L. — **S.** Videört (Fries). — **D.** Frédlós (Vib., Rafn, Horn., Lange, Rostr.).

— **nemorum L.** — **D.** Gúl arve, gúl gásehél (Kyll., Müll., Oed., Vib., Horn.).

— **nummularia L.** — **S.** Penningört (Retz.). — **N.** Pengeblád (Gunn., Horn.) og pengurt (Hamm.); engekalp (Oed.). — **D.** Pengeurt, -blád (Paull., Kyll., Müll., Oed., Vib., Rafn); radhel (H. Smid), rahel (Oed.) og rafelurt (V.S.O., Horn. 3).

— **thyrsiflora L.** — **S.** Ved *Femsjö* i *Smál.* topplösa (Rietz). — **N.** Bjønguple, -guppel og goupel (Oed., Hamm., Horn.) og goupela (Horn.). — **D.** Dueurt (Kyll., Müll., Oed., Vib., Horn.) og gulddusk (Lange).

— **vulgaris L.** — **S.** Videört (Frank., Till., Bromel., Lilja, Fries) og videgräs (Sv. bot., Retz., Wahlb.); lysing (Sv. bot., Liljebl.); gullspira (Liljebl., Wahlb.). — **N.** Gúl arv (Dorph, Hamm.), aune-græs (Dorph). — **D.** Fredlós (Paull., Kyll., Müll., Oed., Vib.,

Horn., Lange, Rostr.), bastart (Paull., Kyll., Oed., Vib., Horn.) og dueurt (de samme).

Lythrum Salicaria L. — **S.** Fakkellört (Sv. bot., Liljebl., Lilja), fakkelblomster, -blomnor (Retz., Wahlb.), således i *Dal.* (Kröngsv.), og fakkelros (Fries); i *Nerike* strandblomnor (Wahlb.) og ved *Femsjö i Smål.* röda strandblomster og kropp (Fries, Rietz); katttrumpa (Retz.). — **N.** Ró(d)guppel (Gunn., Hamm., Horn.) og vieguppel (Gunn., Horn.); i *d. s. Christiansand st.* silkedokke (Schüb.!); fakkelblom (N. Lund)? — **D.** Katterumpe (Kyll., Horn.), således ved *Skagen* (Olav., V.S.O.), katte hale (Horn., Lange, Rostr.), i *Thy* ræwhale (Niels.), på *Falst.* ræverumpe (Koch) og ved *Skagen* rumpen (Olav., Vib.); katteurt (Müll., Oed., Vib.), på *Bornh.* bukkeblade (Oed., Horn.), og *s. og ø for Ålb.* kukker (Ottes.).

Majanthemum bifolium DC. — **S.** I *Smål.* i kornebær (Linn., Retz., Liljebl., Wahlb.) og ekorrbær (Fries), i *Uppl.* hjertbær (Linn., Retz., Liljebl., Wahlb., Fries) og hjertbladsört (Fries), i *Dal.* stjerntupper (Kröngsv.) og i *Skåne* bokkablade (Lilja). — **N.** Gjét(e)skjörp(e) (Gunn., Horn., N. Lund), gjejtstyrpe (Åsen) og i *Telem.* jejtstyrpe (Wille); småskjörp (Gunn., Oed., Horn., Åsen) og småstyrpa (Åsen); saudstyrpe (Åsen), samt i *Telem.* sou-smelle og soukonte (Wille, Horn.); ved *Snåsen* ekornsbær (Gunn., Oed., Horn.). — **D.** Etblad og liden liliekonval (Paull., Kyll., Vib., Rafn, Horn.).

Malva L., især *M. vulgaris* Fr. og *M. sylvestris* L. — **S.** Salyrt (Harpestr., Fries); kattostagräs (Manusc. 15de årh., Fries) og kattost (Linn., Sv. bot., Retz., Liljebl., Wahlb., Lilja, Gosselm., Fries). — **N.** Katost (Gunn., Hamm., N. Lund). — **D.** Salyrt og kattøst (Harpestr.), katteost (Turs., Oed.) og katost (Chr. Peders., H. Smid, Cold., Paull., Kyll., Stephan., Müll., Horn., Lange, Rostr.), således på *Bornh.* (Holm), på *Falst.* (Koch), på *Sjæl.* (Schiotz), ved *Ålb.* (Beck), samt ved *Horsens* og på *Samsø* (Fausb.); på *Fyn* ka-doster (Schiotz). *M. vulg.* i *Thy* katblomst (Niels.).

— **Alcea** L. — **S.** Blek kattost (Retz., Wahlb.) og blå kattost (Liljebl.). — **D.** St. Simons urt (Paull., Kyll., Müll., Oed.).

— **moschata** L. — **S.** I *Ö. Götl.* däsmeros(or) (Linn., Ihre, Retz., Wahlb., Rietz).

— **sylvestris** L. — **S.** Röd kattost (Retz., Liljebl.). — **D.** Kattestól (Kyll., Horn.), i *Sundev.* katte(n)stilk (Gammelg.), på *Sejrø* kat-

urt og i *Holb. amt* kattetarm (Leth), samt på *Als* katkræller (H.P. Jacobs.); på *Samsø* håkker (F. Jacobs.).

Malva vulgaris Fries. — **S.** Liten kattost (Retz., Wahlb.), i *Dal.* lif-färga (Kröngsv.). — **N.** I *Telem.* marikåbe (Wille). — **D.** Liden katost (Paull., Kyll., Vib., Horn.).

Marasmius. Sé Agaricus.

Marrubium vulgare L. — **S.** Andorn (Linn., Retz., Liljebl., Wahlb., Fries, Rietz); i *Nerike* stjelkborre (Liljebl., Rietz). — **N.** Marrou, marru, hvit m. (Gunn., Hamm., Horn.). — **D.** Marrube (Turs., Paull., Kyll., Stephan., Müll., Horn., Lange, Rostr.), mar(r)u (H. Smid, Paull., Stephan., Vib., Horn.), markrubike (Paull., Vib., Horn.), rubike og hvid r. (Paull., Kyll., Vib., Horn.); på *Bornh.* mór-urt (Bergst.) og döv nælde (Holm); blind nælde (Kyll.).

Matricaria Chamomilla L. — **S.** Huitatighæ (Harpestr., Fries) og i *Bohusl.* hvidetega (Rietz); hvidvith (Middelald., Dyb.); i *Bohusl.* hvita eller hvite piger (Linn., Retz., Liljebl., Dyb.); i *V. Götl.* hvita krydder (Linn., Sv. bot., Retz.) og hvitkrydd (Wahlb.); i *Uppl.* hvitört (Linn., Retz., Liljebl.); hvitkuller (Bromel., Sv. bot., Rietz), således i *Helsgl.* (Linn., Liljebl.), ved *Våmhus* i *Dal.* väitkullor (Dyb.) og ved *Mora* hwaitkullur (Rietz); i *Smål.* hvitnakke (Rietz). Commelleblome (Harpestr., Fries), commilla (Manusc. 15de årh., Fries), sædvanligst kamillblommor-, -blomster (Retz., Wahlb., Lilja, Fries), således i *Ö. Götl.* og *Kalmarl.* (Liljebl.), og i *Skåne* kommentebloster (Linn., Sv. bot., Retz., Liljebl., Lilja). Ved *Lima* i *Dal.* luktblommor (Rietz) og i *Gestrikl.* lukttuppor (Linn., Sv. bot., Liljebl., Wahlb., Rietz); i *Skåne* sötört (Lilja), sötblomster (Sv. bot., Retz., Fries), söt-tippor (Bromel., Rietz), således ved *Viksborg* (Dyb.), i *Vestml.* söttuppor (Linn., Retz., Liljebl., Fries), lige som ved *Orsa* i *Dal.* (Rietz), sötkullor (Wahlb.), således i *Vestml.* (Dyb.), og i *Elfd.* syétkullur (Dyb.). Tysktuppor (Wahlb.), således i *Sveal.* (Rietz?), og i *V. Nerike* tyskentopp (Hofb., Rietz); gårdblomster (Linn., Retz., Liljebl.); i *Söderml.* gålkummin (Rietz); ved *Göteb.* maritir (Ihre) og i *Bohusl.* majtier (Rietz); i *Jemtl.* munkskallar (Linn., Liljebl.). — **N.** Kaméblomst, -blom (Gunn., Oed., Hamm., Horn., N. Lund) og kamilleblom (V. S. O., Åsen, Schüb.); i *Sondm.* barbrogræs og munkekrone (Oed., V. S. O., Horn.). — **D.** Hwitwith (Harpestr.) og på *Samsø* hviddengjæs (F. Jacobs.). Kamilleblomme (Turs., H. Smid), kamille(r) (V. S. O., Lange, Rostr.), således i *Sundev.* (Hennings.), og i *Angel* kameller (Johans.),

kamélblomme, -blomst(er) (Paull., Kyll., Stephan., Müll., Oed., Vib., Horn., Schiøtz), således på *Falst.* (Koch), ved *Ålb.* (Beck), i *Thy* (Niels.), på *Mors* (Schade) og på *Als* (H. P. Jacobs.), ved *Birkelse i Vends.* kæmælblomster (Diget) og i *Vium sogn sammesteds* kamældøwter (Blich.), kommendebloomer, -blomster (H. Smid, Paull.) og på *Bornh.* kommiansblommar (Bågøe). I *Jydl.* korél' (Assens), melfarsurter (Kyll.) og ved *Gjedserodde på Falst.* søde urter (Koch).

Matricaria inodora L. — **J.** Baldursbrá (Hjaltal., Bjarnas.)? — **F.** Baldursbrá (Horn., Fries), også *M. maritima* L. (Landt). — **S.** Baldursbrá* (Fries), i *Skåne* baldersbrá (Wahlb.) og i *Blek.* ballerbrá (Rietz); i *Smål.* prestaskallar (Rietz). — **N.** I *Hardang.* baldurbrá, i *Voss* balderbrá, i *Nordhordl.* ballebrá og i *Indherr.* barbrá (Åsen), i *Ørked.* barbrågul (Åsen), barbrågræs (Gunn., Horn.), i *Sondhordl.* balderblom, i *Sired.* og *Åseral* baldblom og i *Jæderen* baliblom (Åsen). Munkekrone (Gunn., Hamm., Horn.) og i *Sondfj.* munkekruna (Åsen); i *Telem. o. fl. st.* krageblom samt i *Nordl., Bergen st. o. fl. st.* prestekrage, -krágje (Åsen 1 og 2); i *Ørked.* prestgul og i *Helgel.* skjúrgul; ved *Mandal* skjæreblom, ved *Tin* slátteblom, i *Ryfylke* blindeblom, i *Nordfj.* og *Sondm.* blinkjuke og i *Sondfj.* blindsøleje (Åsen). — **D.** Baldersbrá (Lange); på *Falst.* kamélblomst (Koch) og på *Bornh.* kommiansblom(ma) (Bågøe, Bergst.); på *Fyn* línhartsur og línhat (Schiøtz); ved *Ø. Brøndersløv i Vends.* tulljæger (N. J. Kristens.).

Medicago falcata L. — **S.** Höfrö (Linn.) og Linnés höfrö (Sv. bot., Retz., Liljebl., Lilja); refvagräs (Retz.), kosmör (Fries) og gul luzern (Ener.). — **N.** Segleklever (Gunn., V. S. O., Horn.), sigdkleber og sigdekløber (Gunn., Horn., N. Lund), gúl kleber (Gunn.). — **D.** Gúl kleber (Kyll., Müll., Oed., Horn.) og seglekleber (V. S. O., Horn.).

— **lupulina** L. — **D.** Gúl engekleber (Kyll.), på *Falst.* gúl kløber (Koch), i *Thy* gule smerer (Ågrd.) og *s. og ø. for Ålb.* sténkløber (Ottes.).

— **sativa** L. — **S.** Luzern (Liljebl., Gosselm., Fries) og blå luzern (Lilja, Ener.). — **N.** Lusern (Schüb.). — **D.** Lucerne (V. S. O., Horn., Lange).

— **Melampyrum arvense** L. — **S.** Kråkhvete (Retz., Wahlb., Rietz), korp hvete og i *Blek.* korp (Wahlb., Rietz), samt på *Gottl.* pukhvete (Linn., Retz., Liljebl., Wahlb.); i *Sveal.* skälle (Linn., Liljebl.). —

— **D.** Kohvede (Kyll., Müll., Oed., Vib., Horn.) og på *Falst.* glas-hvede (Koch); ræverumpe (Kyll., Müll., Oed., Vib., Horn.) og på *Samsø* rævhøler (F. Jacobs.); på *Fijn* trold (Assens).

Melampyrum cristatum L. — **S.** I *Dal.* änggubbar og i *Jemtl.* korsört (Linn., Retz., Liljebl., Wahlb.). — **D.** Gul kohvede (Kyll., Müll.).

— **nemorosum** L. — **S.** Natt-och-dag (Frank., Linn., Retz., Liljebl., Lilja, Fries 1); i *Skåne* land(s)knekkter (Linn., Retz.). — **N.** Nat-og-dåg (Gunn., Hamm., Horn.).

— **pratense** L. — **S.** Kohvete (Sv. bot., Retz., Liljebl.), således i *Sveal.* (Linn., Wahlb.); kovall* (Fries), således i *Lyckelän* (Linn., Sv. bot., Retz.), og i *Medelp.* mjölkvall (Linn., Sv. bot., Retz., Liljebl., Fries), lige som i *Nordl.* (Wahlb.); ved *Floda* og *Nås* gålmjöling, i *Elfd.* myélling og ved *Mora* imjoken (Kröngsv., Rietz); i *Nerike* smörgräs (Rietz). I *Dal.* holtemjälla, i *Vestml.* og *Uppl.* skepling (Linn., Sv. bot., Retz., Wahlb., Fries, Rietz); i *Smål.* o(r)ragräs (Linn., Sv. bot., Retz., Fries), lige som i *Göta.* (Rietz), desuden i *Göta.* orengräs (Wahlb., Rietz) og ornagräs (Rietz), samt i *Ö. Götl.* orretarma (Rietz); i *Skåne* ekört, -urt (Linn., Retz., Liljebl., Rietz) og eksugor (Lilja), samt i *Ö. Götl.* ekarve (Rietz); i *Verml.* nykkelgräs (Wahlb., Rietz); ved *Särna* i *Dal.* kongras (Kröngsv.) og ved *Femsjö* i *Smål.* kärringtand (Rietz); ved *Lima* i *Dal.* viar (Kröngsv.); ved *Ume* i *V. Bottn* sia og i *Nerike* blåsløst? (Rietz). — **D.** Kohvede, gul kohvede (Kyll., Oed., Vib., Horn.), koføde (Vib., Horn., Lange)?

— **sylvaticum** L. — **S.** I *Smål.* oragräs (Fries 1) og i *Göta.* ora-, oren-, ornagräs (Rietz). — **N.** Mariemjelde (Gunn., Oed.), således i *Odal* (Schüb.), og i *Eger* marimjøl (Ström, Horn., Åsen); i *Numed.* hausmjelt? (Åsen), *Silgjord* i *Telem.* hougsmyli, houg(e)mjød og hougsbukkjen (Wille, Horn., Åsen); desuden i *Telem.* humlegräs og i *Søndm.* flurre og slurvegräs (Åsen).

Melandrium vespertinum & diurnum Fr. — **S.** Bläror (Fries), i *Dal.* budbliåmmän (Kröngsv.). — **N.** I *Trondhj. st.* åkernellik, i *Søndm.* vildnellik (Gunn., Oed., Hamm., Horn.) og i *Romsd.* skrugnellik (Oed., Horn.); i *Søndm.* rødsótgræs eller raudsótgräs (Gunn., Oed., Horn., Åsen) og i *Berg. st.* raudsóleja (Åsen); *sammest.* fløjelsblom, -pung (Åsen); ræveblomme (Vib., Horn.) og i *Jæderen* hanablom (Åsen 1 og 2); i *Telem.* stór kjørublom (Wille). Den hvide hedder desuden i *Telem.* klint (Wille). —

D. Lådden vild nellike (Kyll., Oed., Horn.) og vandneglike (Kyll.); på *Sjæl.* og *Bornh.* tjæreblomst (Schietz, Holm).

Melica nutans L. & M. uniflora L. — **S.** Berg-slok (Linn., Sv.bot., Retz.) og i *Nerike* bergs-lok (Rietz). — **N.** Hanggras, hangslók, lutslók (Gunn., Horn.). — **D.** Sorrigfro*, sorgfro* (Moth., V. S. O.); havregræs (Kyll., Müll., Vib., Rafn, Horn.).

Melilotus officinalis Willd. — **S.** Amur (Frank., Till., Sv. bot., Fries); melilot (Retz., Liljebl.), melotenklöfver (Sv. bot.) og honungs-klöfver (Retz.). — **D.** Aumor* (V. S. O.) og amur (H. Smid, Paull., Kyll., P. Syv, Müll., Oed., Vib., Horn.); dansk nardus (H. Smid, Cold., Paull., V. S. O.) og siu(f)tider (H. Smid, Cold., Paull.); sténklever, -kløver (Paull., Kyll., Müll., Oed., Vib., Horn., Lange, Rostr.) og velluktendis klever (Paull.); hos *urtesamlerne* melotenkløver (Lange), samt melilót (V. S. O., Horn.) og melót (V. S. O.).

Melissa officinalis L. — **S.** Hjærtans frygd* (Rietz); meliss og citronmeliss (Liljebl., Dalin, Ener.). — **N.** Citrónmelisse (Schüb.). — **D.** Hjertensfrýd (Turs., H. Smid, Paull., P. Syv, Stephan., Horn., Jens., Lange), således på *Falst.* (Mortens.) og i *Sundev.* (Hennings.); melisse (Stephan., V. S. O.) og i *Sundev.* melis (Hennings.).

Mentha L. — **S.** Mintæ (Harpestr., Manusc. 15de årh., Fries) og mynta (Linn., Sv. bot., Retz., Liljebl., Wahlb., Lilja, Gosselm., Fries). — **N.** Mynte (Gunn., Hamm., N. Lund) og mynta (Åsen). — **D.** Myntæ (Harpestr.), mynte (Chr. Peders., Turs., H. Smid, Cold., Vib., Horn., Lange, Rostr., Schietz), i *Sall.* mynt (Peters.) og i *Angel* mint (Johans.); på *Lål.* og *s. og ø. for Ålb.* krusemynte (Andres., Ottens.), også på *Bornh.* kaldes flere arter således (Holm), samt i *Thy* krusimynte (Niels.).

— **arvensis L.** — **F.** Hestamynta (Landt, Horn.). — **S.** I *Sveal.* og *Blek.* mynta (Linn., Gosselm.), åkermynta (Frank., Till., Bromel., Sv. bot., Retz., Fries), hors(a)mynte (Sv. bot., Retz., Liljebl., Wahlb.), således i *Smål.* (Linn., Fries) og i *Skåne* (Lilja), hästmynta (Wahlb.) og ved *Floda* og *Nås i Dal.* renmynta (Kröngsv.); i *Elfd.* melgras, malgräs (Kröngsv., Rietz); ved *Lima i Dal.* strandhumla samt ved *Floda* og *Nås* hjertansfröjd (Kröngsv.). — **N.** Mynta (Åsen), i *Vård.* horsemynte (Gunn., Oed., Horn.), åkermynte (Gunn., Oed., Hamm., Horn.), vild mynte (Oed., Horn.), voldmynte (Gunn., Horn., N. Lund) og voldhumle (Gunn., Oed.). — **D.** Vild mynte (Turs., H. Smid, Paull., Kyll.) og ved *Timmering*

ved *Ringk.* vild tydsk mynté (Fausb.), agermynte (Paull., Kyll., Oed., Vib., Horn., Lange, Rostr.), kórnmynthe (Paull., Kyll., Oed., Vib., Horn.) og ved *Thorsted ved Ringk.* horsmynte (Fausb.); sisenbrant (H. Smid) og på *Falst.* vild sisenbrand (Koch); vild polej (Paull., Kyll., Oed., Vib., Horn.).

Mentha aquatica L. — **S.** I *Blek.* mynta (Gosselm.), vattu-, vattenmynta (Frank., Till., Bromel., Retz., Liljebl.) og horsamynta (Frank.), således i *S. Sver.* (Fries); vild hjertansfröjd (Bromel., Fries). — **N.** Vandmynte (Gunn., Oed., Hamm., Horn.) og i *Telem.* myrmynt (Wille, Horn.). — **D.** Horsemynte (Kyll.), således på *Sejro* (Leth), hestemynte (Kyll., Müll., Oed., Vib., Horn.), således i *Holb. amt* (Leth), i *Salling* tusmynt (Peters.) og på *Bornh.* krusemynte (Holm); *sammesteds* statát (Bågøe).

— **crispa L.** — **S.** Krusmynta (Frank., Till., Liljebl., Fries) og i *Smål.* maramynta (Rietz). — **N.** Krusemynte (Schüb.). — **D.** Krusemynte (Turs., Cold., Paull., Horn., Jens.) og i *Angel* krusemint (Johans.); ved *Skagen* polej (Olav.)? på *Bornh.* mórblomst (Adler).

— **gentilis L.** — **S.** Kryddsängsmynta (Till., Fries) og rød mynta (Retz., Wahlb.).

— **piperita L.** — **S.** Pepparmynta (Lilja, Dalin, Eneroth). — **N.** Pebermynte (Schüb.). — **D.** Pebermynte (V. S. O., Horn., Jens.).

— **Pulegium L.** — **D.** Pulegy, polleyæ (Harpestr.), pulleje (Turs.), polleje (Chr. Peters., Cold., Paull.), poleje (Kyll.), således ved *Skagen* (Olav.), pollej (H. Smid) og polej (Kyll., Müll., Horn., Lange).

— **sativa L.** — **S.** Hjertansfröjd (Till.), således på *Öland?* (Linn., Fries) og i *Smål.* (Fries).

— **viridis L.** — **S.** Spetsmynta (Frank., Fries) og spirmynta (Retz.). — **D.** På *Falst.* sisenbrand (Koch) og på *Bornh.* statát (Bågøe, Holm).

Menyanthes trifoliata L. — **J.** Horbladka og reidíngagras (Olafs. o. Povels., Halld., Mohr, Hjaltal., Bjarnas., Grönd.), i *Strandsyssel* kveisugras (Mohr, Hjaltal., Bjarnas., Grönd.), remmublöð (Halld.) og mýrakólfur (Bjarnas.). — **F.** Bukkabléa (Landt, Horn.). — **S.** Vild hjertansfröjd* (Dyb.). Munkekål (Bromel., Retz., Kröngsv., Rietz), således i *Söderml.* (Liljebl., Dyb.) og ved *Hedemora* (Kröngsv., Dyb.) samt i *Nerike* munkakål (Rietz), getkål (Retz., Liljebl.) og i *Skåne* råfvakål (Lilja, Rietz). Skjörbugsört (Till., Dyb.) og skjörbugsveping (Bromel., Rietz); i *Ångerm.* torskblad (Linn., Sv. bot., Retz., Liljebl.), i *Dal.:* ved *Floda* og *Nås* torskbladstupper, ved *Orsa* trosk, ved *Mora* troska, ved

Särna trösk, ved *Järan* og *Lima* tröska og i *Elfd.* trioéska (Kröngsv.) samt ved *Vámhus* triuska (Dyb.) eller trioska, trjoska (Rietz). Vattuväpling (Bromel., Rietz) og i *Ö. Götl.* vattenväpling (Retz., Liljebl.); vattuklöfver (Bromel., Rietz), vattenklöfver (Sv. bot., Retz., Liljebl., Kröngsv., Wahlb., Lilja, Dyb.) og på *Götl.* vattänklövar (Säve, Dyb.); i *Jemtl.* getklöfver (Liljebl., Fries) eller getklöfving (Linn., Sv. bot., Retz., Wahlb.), lige som i *Dalsl.* (Rietz), og i *Medelp.* klöfving (Linn., Sv. bot., Retz., Liljebl.). I *Skåne* bokk-, bokke-, bokkablad (Linn., Sv. bot., Retz., Liljebl., Wahlb., Lilja, P. Möll., Fries) og i *V. Götl.*, *Hall.* og *Blek.* bokkablad (P. Möll., Rietz); i *Nerike* blädring (Rietz), i *Smäl.* bläkken (Linn., Sv. bot., Retz., Liljebl., Fries) og *sammesteds* saltblækker (Dyb., Rietz), lige som i *V. Götl.* (Wahlb.); i *Dal.* korsblækker (Linn., Sv. bot., Retz., Liljebl.) og i *Nerike* korsblikka (Rietz); i *V. Bottn* triblad (Rietz), i *Blek.* trebening (Aspegren, Wahlb., Dyb.) og i *V. Götl.* kråkfot, -fötter (Linn., Dial. vestrog., Retz., Liljebl., Wahlb.). Ved *Linköping* i *Ö. Götl.* tyllblommor (Rietz). I *V. Bottn* missne (Linn., Sv. bot., Retz., Liljebl.), i *Uppl.* mäss (Linn., Retz., Liljebl., Rietz), samt mass og krass (Sv. bot.). — **N.** Vaskløver (Gunn., Horn., Åsen) og skjórbugsklever (V.S.O.); i *Sondm.* trefole, i *Smålenene* triblad, treblådblekje og triblækja (Åsen); i *Opdal* saltblækkegras (Schüb.!) og i *Telem.* saltgræs, -grås (Wille, Horn., Åsen); bukke-, bukkablád (Hamm., Schüb.), således i *Ryfylke o. fl. st.* (Åsen); gede- og jétkløv (Gunn., Halld., Horn.), i *Sondm.* gede-klov (Oed.), gejt-klauv (Hallag.) og i *Gudbrd.* gjejt-klauv (Åsen); i *Sondm.* íglegræs (Ström, Mohr). Blomsten kaldes i *Telem.* myrekong og myrebukje (Wille, Horn., Åsen). — **D.** Bésklever (Kyll., Müll., Oed., Vib., Rafn, Horn.); i *Sundev.* og *Angel* triblái (Hennings., Johans.); bukkeblád (Kyll., Müll., Oed., Vib., Rafn, Horn., Lange, Rostr., Schiøtz), således på *Bornh.* (Holm), på *Falst.* (Koch), ved *Álb.* (Beck), i *Thy* (Andres., Niels.), samt ved *Ringk.* og *Hors.* (Fausb.), ved *Birkelse* i *Vends.* bokkeblá' (r) (Diget), i *Vium sogn sammest.* bokblá' (Blich.), lige som i *Thy* (J. P. Jacobs., Niels.) og i *Ringk. amt* (Fløe), ved *Varde* bot'blá' (Christens.) og på *Als* bokblái (H. P. Jacobs.); kosvære (V.S.O.); uldblomst (Vib., Rafn, Horn.) og i *Thy* kniplingsblomst (J. P. Jacobs.).

Menziesia. Sé *Andromeda.*

Mercurialis perennis L. — **S.** Bingel (Retz., Liljebl., Fries), bingelgräs (Bromel.) og bingel-, bengelört (Wahlb., Lilja). — **D.** Bingel,

bingelurt (Paull., Kyll., Müll., Oed., Vib., Rafn, Horn., Lange, Rostr.) og på *Fyn* storkeblomst (Rostr.).

Mespilus germanica L. — **S.** Mespelträd og mospel (Liljebl., Dalin), mispel (Dalin, Eneroth). — **N.** Mispel (Schüb.). — **D.** Mespeltræ og mospel (Cold., Paull., V.S.O.), mispeltræ og mispel (Turs., H. Smid, Stephan., Horn., Lange, Rostr.); aberöv (Paull.), abears (P. Syv), samt i *Angel* åbenås (Provst Hansen) og åffenås(er) (Johans.).

Milium effusum L. — **S.** I *Roslag* luktgräs (Linn., Sv. bot., Retz., Liljebl., Wahlb.) og i *Dal.* luktgräs (Kröngsv.), på *Öland* myskegräs (Linn., Sv. bot., Retz., Liljebl.), og mysktåtel (Dial. vestrog.); i *Elfd.* tät-tådå (Kröngsv.); i *V. Götl.* majgräs (Dial. vestrog.); hasselbrodd (Rietz), således i *Ö. Götl.* (Dial. vestrog.), hässlebrodd (Fries) og i *Nerike* häslebrodd (Bromel., Linn.), samt hästbrodd og dufvebrodd (Bromel.); amur (Linn., Sv. bot., Retz., Liljebl., Wahlb., Lilja, Fries).

Monotropa hirsuta Nolt. og **M. glabra** Bernh. — **S.** Tallört (Sv. bot., Liljebl., Lilja, Fries), i *Uppl.* lungört (Linn., Sv. bot., Retz., Liljebl., Wahlb., Fries), gultopp (Fries). — **D.** Tandrod (Kyll., Rafn, Horn.).

Montia rivularis & minor Gmel. — **S.** I *Smål.* lunk, källelunk (Liljebl., Fries 1 og 2, Rietz). — **D.** Liden eller mindste vand-arve (Kyll., Oed., Rafn, Horn., Lange).

Morchella. Sé Phallus.

Morus L. — **S.** Mul(l)bärträd (Liljebl., Dalin, Eneroth). — **N.** Mór-bærtræ (Schüb.). — **D.** Mór-bærtræ, mór-bær (Chr. Peders., Turs., H. Smid, Cold., Paull., Stephan., Rafn, Horn., Lange), således og på *Bornh.* (Holm), mórtræ og mór (V.S.O.).

Mucor L. — **J.** Myggla (Halld., Mohr, Hjaltal., Gíslas., Grönd.). — **S.** Møgel (Linn., Dial. vestrog., Retz., Liljebl., Wahlb., Dalin), i *Helsingl.* mygel og i *V. Götl.* mugel (Dial. vestrog.). Skimmel på mælk, drikkevarer og ost kaldes i *N. Angml.* ongehl (Sidenbl.) og på vædsker i *Delsbo sogn i Helsingl.* tunntroll (Rietz). — **N.** Mýg(e)l (Gunn., Åsen), myla (Åsen), mugel (V.S.O.) og i *Ø. Norge* mugge, mog (Åsen). En større art på rådne madvarer kaldes hý og en mindre og tættere art på mælk og andre vædsker far(d)e (Åsen). — **D.** Skimmel (Vib., V.S.O., Horn., Molb.); i *Slesv.* muggel og i *Jydl.* mul (Molb. Dial.), således i *Vends.* om skimmel i brød og ost (Diget), samt i *Slet herr.* musk (Molb. Dial.). Skimmel på madvarer kaldes på *Mors* him, hime (Molb. Dial.), således i *Slet herr.* hime på mælk og øl (Becker, Molb. Dial.); hvid skimmel på øl kaldes også hvalpe (Moth, Molb. Dial.).

Mucor unctuosus L., *Æthaliium flavum* Link. — S. Bäresmör (1643, Dyb.) og trollsmör (Linn., Retz., Liljebl., Wahlb., Dalin, Dyb.), således i *Sveal.* og *Götal.* (Rietz); svamp i hus (Linn., Retz.). *Æthaliium septicum*, trollsmör (Fries), kaldes på *Gottl.* päuksmöjr (Rietz) og i *Ö. Dal.* bårådrit. — N. I *Telem.* troldkjæringsmör (Wille).

— **Erysiphe** L., *Erysiphe communis* Wallr. — S. Honungsdagg (Linn., Liljebl., Wahlb., Dalin)? og mild-, mjöldagg (Wahlb., Dalin, Fries); i *Vestbo herr. i Smäl.* påfälla (Rietz). — N. Honingsdug (Gunn.)?. — D. Honningdug (Vib., Horn., Jens.)? og méldug (V. S. O., Jens.).

Myosotis L., især *M. palustris* With. og *M. arvensis* L. — J. Kattarauga (Hjaltal., Grönd.), gleym du mër ekki (Halld., Grönd.) og gleym du mër ei (Hjaltal.). — F. Höjlus (Landt, Horn.). — S. Skorpionsört (Frank., Till., Bromel., Fries) og huggormsört (Bromel., Fries); musöron (Frank., Dyb.); kattögon (Fries), og i *Oxie herr. i Skåne* kattyven (Rietz), i *Nerike* fiskögon og i *Skåne* fansögon (Wahlb., Dyb., Fries), samt i *S. Sver.* jomfruöga (Fries, Rietz). Förgät mig ikke (1684, Bromel., Dyb.), förgät mig intet (1685, Uglå 1735, Dyb.), förgät mig ej (Till., Linn., Sv. bot., Retz., Wahlb., Lilja, Fries), således i *Däl.* (Kröngsv.), i *Uppl.* og *Ö. Götl.* (Liljebl.) og i *Blek.* (Gosselm.), samt på *Gottl.* förgät mi ai (Säve, Dyb.), en almindelig fordrejning er förgäsminnikk (Dyb.); aijamej (Wahlb.); ved *Lima i Dal.* ju längre ju kärare (Gezelius, Dyb.). — N. Ved *Tromsø* jomfrusólöje (Gunn., Horn.) og i *Valders* mariauga? (Åsen); i *Øreland* stolten Henrik (Gunn., V. S. O., Horn.); i *Telem.* brænnesténgrás og væsleblom (Wille, Åsen); i *Søndm.* emalje- eller emaljeret blomster (Gunn., Oed., Horn.); forgjæt mig ej (Gunn., Åsen), forglem mig ej (N. Lund) og minnelblom? (Åsen). — D. Katteöje (Vib., Rafn, Horn.), på *Bornh.* katta-iven (Holm) og *s. v. for Flensb.* katýn (Feilb.); skorpionsurt (Kyll., Müll., Vib., Oed., Horn.); museöre (Vib., Rafn, Horn.). Forgjæt mig ej (Müll., Oed., Vib., Rafn, Horn.), således på *Bornh.* (Bergst.) og i *Thy* (Niels.), forglem mig ikke (Rafn, Horn.), forglem mig ej (V. S. O., Lange, Rostr.), således på *Bornh.* (Holm), på *Falst.* (Mortens.), på *Sjæl.* og *Fjñ* (Schiotz), ved *Álb.* (Beck), i *Ringk. amt* (Fausb.) og i *Angel* (Johans.), ved *Birkelse i Vends.* forglem mæ int (Diget) og ved *Thorsted ved Ringk.* forgis-mej-nig (Fausb.). Kjær-

minde (Vib., Rafn, V.S.O.), således ved *Timmering ved Ringk.* (Fausb.), og ved *Varde* kjærmind (Christens.).

Myosurus minimus L. — **S.** Musrumpa (Linn., Retz., Liljebl., Wahlb., Lilja, Fries) og mustippa (Fries). — **N.** Músrumpa, - rumpe (Gunn., Horn.). — **D.** Muserumpe (Kyll., Müll., Oed., Vib., Rafn, Horn.) og musehale (Rafn, Horn., Lange, Rostr.); fandens ax (V.S.O.).

Myrica Gale L. — **S.** Pors (Harpestr., Manuscr. 15de årh., Linn., Ihre, Sv. bot., Retz., Liljebl., Wahlb., Dyb., Fries), således og i *Skåne* (Lilja) og i *Blek.* (Gosselm.), ved *Orsa i Dal.* porsen (Dyb.), på *Götl.* purs (Säve, Dyb.) og ved *Mora i Dal.* svinfors (Dyb.); i *V. Götl.* körning (Ihre, Wahlb., Dyb., Rietz) eller kjörning (Dial. vestrog.) og i *Rohusl.* tjörning (Oedman, Dyb.); skog(s)humle (Till., Fries, Rietz), således i *Vestmanl.* (Dyb., Rietz), og gallhumle (Till., Fries); i *V. Bergslag i Dal.* pelle-på-strand (Dyb., Rietz). — **N.** Pors (Gunn., Oed., Hamm., Horn., Åsen), således i *Telem.* (Wille), og post (Gunn., Oed., Hamm., Hallag., Horn., N.Lund), således tildeels i *Trondhj. st.* (Åsen). — **D.** Pors (Harpestr., Chr. Peders., Turs., H. Smid, Cold., Paull., Kyll., Stephan., Müll., Oed., Vib., Rafn, Horn., Lange, Rostr.), således på *Bornh.* (Skoug.), på *Sjæl.* (Schiotz), i *Vends.* (Blich.), ved *Ålb.* (Beck), i *Vestervig sogn* og *Hassing herr.* (Andres.) og i *Ringk. amt* (Fausb.), ved *Varde* pås, pos, lige som ved *Ålb.* (Beck, Ottés.) og i *Thy* (Carstens., Niels.), samt post (Oed., Horn.), således ved *Ålb.* (Beck) og i *Angel* (Johans.). Ved *Ringk.* rís (Fausb.). Raklerne kaldes i *Thy* knop (Ågrd.); »blade, blomster og frøknopper tilsammen» i *Slet herr. i Jydl.* brum (Molb. Dial.), og frugtstanden brunset (Paull.).

Myriophyllum L. — **S.** I *Smål.* vattenslinga (Fries). — **N.** Vasröllike (Gunn., Hamm., Horn.). — **D.** Vandröllike med blade som pennefedre (Kyll.).

Myrrhis odorata Scop. — **S.** Spansk körfvel (Sv. bot., Retz., Liljebl., Fries), samt i *Skåne* og *Blek.* körfvel (Lilja, Gosselm.). — **N.** Vild kørvel (Gunn., Hamm., Horn.) og spansk kjørvel (Schüb.). — **D.** Kør(f)vel (Paull., Horn.), vild kørvel (Kyll.) og spansk kør(f)vel (Paull., Horn., Lange); i *Thy* og *s. og ø. for Ålb.* annis, anniskål (Niels., Ottés.) og på sidstnævnte sted også fennike (Ottés.).

Narcissus poeticus L. — **S.** Hvit narciss og pingstlilja (Dalin). — **D.** Hvid narcisse og desmerlilie (Paull.); almindeligst pintselilie (Paull., Rafn, Horn., Lange, Rostr., Schiotz), således på *Bornh.* (Holm), på *Falst.* (Koch), samt på *Lål.* og i *Thy* (Andres.).

Narcissus Pseudonarcissus L. — **S.** Påsklilja (Liljebl., Lilja, Fries). —

D. Gúl narcisse (Paull., Kyll.); St. Dorotheæ lilie og vinterlilie (Cold.), margretelilie (V. S. O., Horn. 3), almindeligt påskelilie (Paull., Kyll., Müll., Rafn, Horn., Lange, Rostr., Schiøtz), således på *Bornh.* (Holm), på *Falst.* (Koch), og på *Lål.* og i *Thy* (Andres.), samt på *Thorseng* påskeneller (F. C. Lund).

Nardus stricta L. — **J.** Finnúngr (Halld., Mohr, Hjaltal.), töðufinnúngr (Halld., Mohr, Hjaltal., Grönd.) og sindfinnúngr (Halld., Mohr). — **S.** Ängborst (Linn., Sv. bot., Retz., Wahlb., Fries), i *Gestrikl.* elgborst (Linn., Retz., Wahlb., Rietz), og svinborst (Sv. bot., Retz.), således ved *Luleå* (Linn., Rietz) samt i *Norrl. o. fl. st.* (Liljebl., Dyb.); skägg (Fries), i *V. Nerike* skägg og skäggagräs (Hofb.), i *Dal.*, ved *Särna* og *Idra* finnskägg (Linn., Sv. bot., Retz., Liljebl., Kröngsv., Rietz), lige som i *Dalsl.* og *Elfd.* (Dyb., Rietz) og i *Nerike* (Rietz), i *Skåne* prestaskägg (Lilja, Rietz), ved *Femsjö i Smål.* kalaskägg og i *Blek.* gubbskägg (Rietz), i *S. Dal.* getskägg (Dyb.) og i *Smål.* kaff(e)skägg (Linn., Dyb., Rietz); ved *Piteå* lapphår (Linn., Retz., Rietz), lige som i *Norrl.* og *V. Bottn* (Liljebl., Dyb.), i *Dal.*, ved *Fahlun* håra (Linn., Kröngsv.), men håra (Dyb., Unand., Fries, Rietz), lige som i *Ångerm.* og *Hölsingl.* (Wahlb., Dyb., Rietz), samt i *V. Bottn* og *Medelp.* hera (Unand., Rietz); stagg (Sv. bot., Retz., Lilja, Fries), således i *Kalmarl.* (Linn., Liljebl., Dyb.), i *S. Sver.* (Wahlb.), samt i *V. Götl.* og *Hall.* (P. Möll.), og i *S. Sver.* pinnstagg (Wahlb.); i *Nerike* fnjugg (Dyb., Rietz); i *Skåne* stälgräs (Linn., Sv. bot., Retz., Liljebl., Wahlb., Fries, Rietz), ved *Skanör* stjärgräs (Dyb.), og starrgräs (P. Möll.); i *Vestml.* siks-du og i *Söderml.* sis-du (Dyb.). — **N.** I *Telem.* fin (Wille, Åsen), lige som i *Sætersd.* og *Numed.* (Åsen), finskjæg (Gunn., Oed., Hamm., Horn., N. Lund) og i *Söndm.* fin- og vindskjæg (Åsen), i *Gudbrd.* fintop (Oed., Horn.), lige som i *Valders* (Åsen), og i *Nordfjord* maretop (Krog, Åsen), finnetóg og hungertot (Horn.) og i *Toten* fintåt (Åsen), i *Sætersd. o. fl. st.* fingräs og i *Smålenene?* vildgräs (Åsen); i *Åfjord* borst og *Strinden* busting (Gunn., Oed., Horn.), samt bust og boste (Åsen). — **D.** Senegræs og siv(e)græs (Kyll., Oed., Vib., Horn.), i *Salling* og *Haderup sogn* kajs og kajsgræs (V. S. O., Molb. Dial., S. Jenss.) og ved *Horsens* tottegräs (Fausb.); i *Sundev.* kalkkøst (Gammelg.); kattes(k)æg (Horn., Lange, Rostr.), således i *Jydl.* (Rafn, Assens) og i *Ringk. amt* (Fausb.), ved *Thisted-Lemvig* og i *Ringk. amt* katskjæg (Lange!, Fløe) og i *Mell. Slesv.* katské

(J. Kok); på *Bornh.* svinabøster (Bergst.); på *Mors* oxmúl (Schade).

Nartheecium Ossifragum Huds. — **F.** Kattedeklegv (Landt) og kattaklogv (P. A. Holm). — **S.** I *Smål.* ilagräs (Linn., Retz., Liljebl.), således ved *Albo* (Rietz) og i *Skåne* (Lilja), samt i *Vestbo herr. o. fl. st.* strandlilja (Rietz). — **N.** Stúrgræs (Gunn., Oed., Horn.), i *Nordhordl.* stór(d)gräs, samt også stýrdegräs? (Åsen); i *Trøndhj.* og *Berg. st.* rommegræs (Gunn.), lige som ved *Stavang.* og i *Lister* (Oed.), samt i *Sired.* og *Jæderen* rome og romegräs (Åsen); i *Trondhj.* og *Berg. st.* krøklegræs og stiklegræs, -gräs (Gunn., Oed., Hamm., Horn.); liågræs, -gräs (Gunn., Horn.), således ved *Stav.* og i *Lister* (Oed.); i *Åffjord* bjønbrod (Gunn., Oed., Horn.), myrbrod (Gunn.) og i *Nordl.* myrebrod (Oed., Horn.); i *Trondhj.* og *Berg. st.*, *Søndm.* vål-, valsax (Gunn., Oed., Hallag., Horn., Åsen); iglegræs (Hamm., Horn.) og minglegræs (Horn.). — **D.** Bénbrud (Kyll., Oed., Vib., Rafn, Horn.) og bénbræk (Müll., V. S. O., Lange); i *Ringk. amt* seglgræs (Fløe, Fausb.).

Nasturtium amphibium R. Br. — **N.** Vassennep (Gunn., Hamm., Horn.). — **D.** Vandpeberród (Müll., Oed., Vib., Horn., Lange) og strandpeberród (Vib., Horn.).

— **Armoracia** (L.) Fr. — **J.** Piparrót (O. Olafs., Halld.). — **S.** Pepparrot (Linn., Sv. bot., Retz., Liljebl., Gosselm., Fries) og i *Skåne* peberrot (Lilja); på *Runö* méretik (Russw.). — **D.** Pipærrót (Harpestr.), peberród (Chr. Peders., Turs., H. Smid, Cold., Paull., Kyll., Stephan., Müll., Blich., Horn., Lange o. s. v.), samt i *Slesv.* peberskræppe (Outzen, Molb. Dial.); i *Angel* og *s. v. for Flensb.* merrerik (M. T. Lange, Feilb.) og i *Sundev.* merrerk (Hennings.).

— **officinale** R. Br. — **J.** Kattarbalsam (Olafs. o. Povels.). — **F.** Karse (Landt, Horn.). — **S.** Kiällkrasse (Linn., Retz., Liljebl., Fries) og vattu-, vattenkrasse (Bromel., Retz.). — **N.** Karse (Åsen) og i *Telem.* kravse (Wille, Horn., Åsen); kjælkarse (Gunn., Horn.), brøndkars (Hamm.) og kjeldeblom? (Åsen). — **D.** Vandkarse (Paull., Kyll., Stephan., Müll., Oed., Vib., Horn.) og brøndkarse (Horn., Lange, Rostr.), således på *Sjæl.* (Schiotz) og ved *Ålb.* (Beck). — **silvestre** R. Br. — **N.** Skovsennep (Gunn., Hamm., Horn.). — **D.** Liden vild karse (Pontoppid., Vib., Horn.) og på *Bornh.* fin agerkål (Bågøe).

Nepeta Cataria L. — **S.** Katt(e)mynta (Frank., Till., Bromel., Linn., Retz., Liljebl., Wahlb., Lilja, Gosselm., Fries), katt(e)leka (Bromel., Wahlb., Rietz) og katt(e)lуста (Bromel., Wahlb.); i *Bohusl.* lössegräs

(Linn., Retz., Wahlb.) og nyttegräs (Wahlb.); tusengodt (Retz.). —
D. Katteurt (H. Smid, Paull., Kyll., Stephan., Müll., Oed., Vib., Horn.,
 Lange, Rostr.), kattemynte (Paull., Kyll., Horn.), katteglæde og
 kattefód (Paull., Kyll.); sisenbrand(t) (Paull., Kyll., Oed., Vib.,
 Horn.) og buldrian (H. Smid).

Neslia paniculata Desv. — **S.** Korndora (*, Fries) og i *Blek.* lindöra
 (Rietz). — **N.** Dådre (Gunn., Hamm., Horn.).

Nicotiana Tabacum L. — **S.** Tobak (Ihre, Dial. vestrog., Liljebl., Lilja),
 i *V. Götl.* tubbak (Dial. vestrog.) og i *Elfd.* tuoba (Dyb.). *N. rus-*
tica L. kaldes bondtobak (Liljebl.) og turkisk tobak (Lilja).
 God tobak hedder på *Götl.* kanis og kunt (Ihre). Snustobak
 kaldes i *Uppl.*, *Ö. Götl.*, *V. Götl.* og *Blek.* trynmjöl (Rietz). —
N. Tobak (Wilse, Hamm., Schüb.). *N. rustica* L. og andre arter
 hedde bondetobak, jomfrutobak og soldáttobak (Hamm.).
 Snustobak kaldes i *Agersh. st.* trynemél (Wilse, Molb. Dial.). —
D. Vundbulme, vundurt og indiánsk vundurt (Paull.);
 tobak (Paull., Rafn, Horn., Molb.). *N. rustica* L. og andre arter
 hedde bondetobak, jomfrutobak og soldatertobak (Horn. 1).
 Snustobak kaldes ved *Ribe* trynemél (Molb. Dial.).

Nidularia. Sé Peziza.

Nigella damascena L. — **S.** Jungfrun i det gröna (Liljebl., Dalin). —
D. Jomfruen i det grønne.

Nigritella angustifolia Rich., *Satyrium nigrum* L. — **S.** I *Jemtl.*
 brunkulla (Linn., Liljebl., Wahlb., Fries) og brunstollar (Wahlb.). —
N. Svart huvendel (Gunn., Horn.), svartsjuka og svartsjuk-
 blom (Gunn.), svarthjuga og svarthjukblom (Horn.), svart-
 hou (Gunn., Horn.) og svartkussa (Hamm.); brúnkulle (Horn.);
 flugeblom? (Åsen).

Nitella. Sé Chara.

Nymphæa alba L. og **Nuphar luteum** Sm. — **S.** Sjöblomster (Erici
Oeconomia 1643, Dyb.), ved *Ume* i *V. Bottn* sjöbloma (Rietz), sjö-
 liljor (Till., Bromel., Dyb.), i *Vestml. bergslag* og i *S. Dal.* sjö-
 rosur (Bromel., Dyb., Rietz), i *Smål.* sjöollon (Linn., Sv. bot., Rietz),
 samt sjöblad (Till., Bromel., Linn., Sv. bot., Liljebl.); i *Medelp.*
 kärn-, kjärn-, tjärnrosor (Linn., Retz., Wahlb., Dyb., Rietz);
 på *Götl.* vattentulpan (Säve, Dyb.); i *Nerike* bækkeblomma
 (Dyb., Rietz) og i *Blek.* bäckkaros (Rietz); åblad (Erici *Oeconomia*,
 Till., Bromel., Dyb., Rietz), ådokka (Till., Dyb.) samt i *Skåne*
 og *S. Sver.* åkanna (Till., Bromel., Linn., Sv. bot., Retz., Liljebl., Wahlb.,
 Lilja, Fries, Rietz). Näkkdåkkor (Till., Dyb., Rietz); (hvit, gul)
 näkkros (Retz., Liljebl., Wahlb., Lilja, Kröngsv., Fries), således i

Blek. (Gosselm.), i *Ringarum sogn i Ö. Götl.* näkkeros(are) (Bromel., Dyb.) og i *Båda sogn i V. Götl.* snäkkeros (Dyb., Rietz); ved *Gagnef i Dal.* näkktüppor (Dyb., Rietz), näkkeblommer, -blomster (Bromel.), i *Smål.* nekkablommor, -liljor (Rietz) og i *Bohusl.* nikk(e)blomm (Dyb., Rietz); i *Ö. Bottn* nekkhönon, -grisin (Rietz); näkk(e)blad (Till., Bromel., Linn., Sv.bot., Wahlb., Fries), således i *Ö. Götl.* (Liljebl.) og på *Götl.* (Säve, Dyb.), i *Vestml.* näkkblan (Dyb.), ved *Orsa i Dal.* näkkbladi (Kröngsv.), i *Smål.* nekkblad (Rietz), i *Bohusl.* og *V. Götl.* nekkblad (Dyb.) og i *Nerike* nikkblad (Dyb., Rietz). I *Elfd.* läbliommä (Rietz), *sammest.* läbladsbliamma (Kröngsv., Dyb.), lige som ved *Mora* (Rietz), samt ved *Särna* og i *Elfd.* lär-, lerblad (Kröngsv., Dyb., Rietz); i *Elfd.* kaldes fröhusene läknappär og ved *Mora* ledärknappär (Rietz); skölleneblad (Till., Dyb., Rietz) og sköllblad (Wahlb.); vämblad (Rietz); hästeskoblad (Wahlb.); kanneblad (1645, Till.), således i *Nerike* (Dyb., Rietz), og i *Jemtl.*, *N. alba*, smörkannknopp (Lithner, Dyb., Rietz). I *Ske sogn i Bohusl.* blokker (Dyb.), på *S. Götl.* möir-uske og i *Ö. Bottn* pompa (Rietz). Rodstokken kaldes hårsträngsrot (Erici Oeconomiae, Dyb.), i *Göta l.* og *Uppl.* käring-, kärringrygg (Wahlb., Rietz). — *N. Vasblomme* (Hamm.), i *Nord- og Söndhordl.* vatsblom, vatssóleja og vasrosa (Åsen), i *Söndm.* vasrose (Gunn.) og *sammesteds* (hvit og gúl) vasgås (Gunn., Oed., Horn., Åsen); *N. lutea*: sjønblomster (Horn.); kjærnsblomme (Hamm.), kjænrose (N. Lund), i *Telem.*, *Sætersd.* og *Hallingd.* kjenne-, kjønneblom (tjørneblom) (Wille, Horn., Åsen) og ved *Christiansand* kjødneblom (Oed., Horn.) eller kjønnefrue, -dåse (Åsen); *N. lutea*: åkande (Horn.); (hvide og gule) nøkkeblomster (Gunn., Hamm., Horn.), nøkkerose (Oed., Horn., N. Lund), nikkerose, -blomst (V.S.O., Horn.), i *Jæderen* nykjablom, i *Siredal* nykjablokka og i *Namd.* nykguld (Åsen); åborblom (Åsen). *N. lutea*: fruar (Oed., Vib.) eller fruarv (Horn.) og kjerringkrús (Oed., Horn.); i *Söndf.* akaleje, i *Söndm.* akkoleje og i *Ørked.* punga (Åsen); i *Telem.* hestehov (Wille, Horn., Åsen); i *Råbyggdelag ved Christiansand* kålblom, kåblekje og kåleblád samt roden kålstok (Åsen). — *D. Søblomster*, -blomme (Paull., Kyll., Vib., Horn.), i *Angel* sjerosse(r), søblád (Paull., Vib., Horn.), således ved *Ålb.* (Beck), og på *Bornh.* sjøblád (Bågøe), samt *N. alba* i *Hammerum herr.* søfrue (V.S.O.) og på *Falst.* søkrukke (Hans.); (hvid og gúl) åkande (Turs., H. Smid, Paull., Kyll., P. Syv, Müll., Oed., Vib., Horn., Lange, Rostr., Schiøtz),

således i *Vends.* (Diget), ved *Ålb.* (Beck), i *Thy* (Andres., Niels., Overg.) og i *Ring. amt* (Fausb.), samt ved *Ribe* åblom (Feilb.); i *N. Jydl.*, *N. lutea*, åkoneblåd (Olav., Vib., Horn.), således ved *Ålb.* (Beck), *s. og ø. for Ålb.* åkålsblomster, -hoveder (Ottes.), kjærlingekrús (Kyll., Müll., Oed., Vib., Horn.) og i *Vestervig sogn* krúskande (Andres.); i *Mell. Slesv.* krukke (J. Kok!) og bladene i *Thy* pottelåge (Overg.); ved *Hadersl.* pæg og pægblom (J. Kok!). *N. alba*'s rodstok kaldes åkjerród og hårród (Vib., Horn.).

Ochrolechia. Sé Lichen.

Ocimum Basilicum L. — **S.** Basilika (Liljebl., Eneroth). — **D.** Basilie (Turs., H. Smid), basilike (Paull., Stephan.) og basilikum (Jens.).

Oenanthe fistulosa L. — **D.** Vand-sténbræk (Kyll., Müll., Oed., Vib., Horn.).

— **Phellandrium** Lam. — **S.** Stäkra (Sv. bot., Retz., Liljebl., Wahlb., Fries), således i *Sveal.* (Linn.), i *Dal.* (Kröngsv.), i *Blek.* (Gosselm.) og i *Skåne* (Lilja), i *Kalmarl.* kaxstäkra (Linn., Sv. bot., Retz., Liljebl.), lige som i *Hall?* (Rietz), og i *Delsbo herr. i Helsgl.* skäkgräs (Rietz); vattenkörvel (Frank., Fries) og vattenfenkol (Sv. bot.). — **N.** Stikle, stiklegräs (Vib., Horn.) og hestestikle (Vib., Hamm., Horn.). — **D.** Skarntyde (Kyll., Müll., Oed., Vib., Rafn., Horn.) og hestedræber (Vib., Rafn., Horn.).

Oenothera biennis L. — **S.** Fransk eller gul rapunzel (Retz., Liljebl.), hos gartnerne natfjol og ved *Femsjö i Smål.* paperaler, forvansket af papaver (Fries). — **N.** Natlýs (Schüb.). — **D.** Natlýs (Rafn., Horn., Lange), således på *Bornh.* (Holm); gúl rapuntsel (Horn., Jens.).

Onobrychis sativa Lam. — **S.** Helghö (Liljebl., Fries) og esparsett (Eneroth). — **N.** Esparset (Schüb.). — **D.** Fruespegel (Kyll.); økekörn (Moth., V.S.O.); esparsette (V.S.O., Horn., Lange) og sparsette (V.S.O.).

Ononis L., især *O. spinosa* L. — **S.** I *Skåne* ljungpinnar (Linn., Sv. bot., Retz., Liljebl., Lilja), lige som i *Blek.* (Wahlb., Rietz); puktörne (Sv. bot., Retz., Liljebl., Lilja), således på *Götl.* (Linn., Rietz) og i *Skåne* (Wahlb., Rietz); lievarg (Wahlb., Fries) og i *Ö. Götl.* vargbasse (Linn., Sv. bot., Retz., Wahlb., Rietz); i *V. Götl.* karbas(ar) (Linn., Sv. bot., Retz., Liljebl.), lige som *O. hircina* Jacq. i *Skåne* (Lilja, Rietz); i *Bohusl.* räfbloster (Linn., Sv. bot., Retz., Liljebl., Rietz), horsagräs (Wahlb., Rietz); i *Gudhems herr. i V. Götl.* järngräs (Rietz) og i *Skåne* ploghäfte (Lilja); i *Götl.* stallört

(Frank., Bromel., Till., Wahlb., Fries, Rietz), samt pissört (Bromel.). — **N.** Krageklo (N. Lund) og kråkeklong (Hamm.); i *Ringer.* og *Smålenene* bejnurt, -grås (Åsen, Schüb.). — **D.** Kragetörn (H. Smid, Paull., Kyll., P. Syv, Müll., Oed., Vib., Horn.), således på *Sjæl.* og *Fjn* (Schiotz) og ved *Ålb.* (Beck), på *Falst.* kragetörn, -tjörn (Koch), på *Bornh.* krågetörn og krå'gtörntøj (Bågoe, Bergst.), i *Jydl.* krå'gtörn, -rødder (Horn.3) og på *Samsø* krågtvon (F. Jacobs.); krageklo (Horn., Lange, Rostr.) og på *Lål.* krågtæer (Andres.); gedetörn (Paull.), således *O. hircina* Jacq. på *Sejro* (Leth); *s. og ø. for Ålb.* agertörn (Ottes.) og i *Sall.* av'ertúer (Peters.); i *Jydl.* há'gtörn (Horn.3) og i *Thy* há'gtúer (Overg.). Hestegilding (H. Smid, Paull., Kyll., Oed., Vib.), langfjenderód (Paull., Oed., Vib., Horn.). *O. hircina*: i *Jydl.* pek (V. S. O., Horn.) og i *Thy* hundmog o: hundemóg (Niels.).

Onopordon Acanthium L. — **S.** Sempertin (Sv. bot., Retz., Lilja), således i *Skåne* (Linn., Liljebl., Rietz); bomullstistel (Sv. bot., Wahlb., Fries), i *Nerike* tistelvärra (Wahlb., Fries), tistelborre og tistörn (Fries), samt på *Gott.* sting-, styngkorn (Rietz). — **D.** Hvid ladden tidsel (Kyll.), æselsfoder (Horn., Lange, Rostr.)?

Ophioglossum vulgatum L. — **S.** Ormtunga (Till., Fries) og i *Sveal.* ormskallrebråken (Sv. bot., Wahlb., Rietz); på *Gott.* läketunga (Linn., Sv. bot., Retz., Wahlb., Fries, Rietz); i *Nerike* herrekål (Wahlb., Rietz). — **N.** Slangetunge (Gunn., Horn.). — **D.** Slangetunge (Paull., Kyll., Müll., Oed., Vib., Horn., Lange, Rostr.).

Ophrys Myodes L. — Flugblomster (Linn., Sv. bot., Retz.), således på *Gott.*? (Wahlb.). — **N.** Flueblomme, -blomster (Hamm., Horn.).

Orchis L. — **N.** Huvendel (Gunn., Hamm.). — **D.** G(j)óg's-, g(j)øgeurt (Turs., H. Smid, Paull., Kyll., Müll., Lange, Rostr.), på *Falst.* gjóg'sgród (Koch, Mortens.), på *Sjæl.* gjøgensgród (Schiotz) og ved *Solt i Angel* göjskrø (Feilb.); på *Fjn* kukkerurt (Rafn, Schiotz), i *Slesv.* kukkemandsur (Schiotz), ved *Svendb.* kukkerose, -blomst (H. P. Jacobs.) og på *Lål.* kukkerbuxer (Andres.); i *Jydl.* fårebræger (Assens). Stendel (Turs.); på *Món* præstepinsler (Schiotz) og ved *Ribe* præstpet (Feilb.). På *Bornh.* Herrens eller harrens hånd eller hænder (Adler, Bågoe, Holm) og i *Thy* trold og jomfru (Overg.). Disse to navne gælde dog vist især de arter, hvis knolde ere håndformede.

— **maculata L.** og de håndknolde arter. — **J.** Friggiargras, elskugras og på *Sonderlandet* vinagras (Mohr, Hjaltal., Grönd.), brönugrös (Halld., Mohr, Hjaltal., Grönd.), hjónagras og på

- Sønderl.* grædrót (Olafs. o. Povels., Halld., Mohr, Hjaltal., Grönd.). — **F.** Borko bonda (Landt, Horn.). — **S.** Ved *Mora* Guds hand (Dyb., Rietz) og i *Skåne* Herrans händer (Retz., Lilja, Fries), lige som i *Blek.* (Gosselm., Rietz); Jungfru Marie hand (Bromel., Sv. bot., Retz., Wahlb., Fries), således i *Roslag.* (Linn., Liljebl.) og i *Dalsl.* og *V. Götl.* (Dyb.), samt i *Skåne* Marie händer (Lilja); i *V. Götl.* Jungfru Marias och fanens hand (Dial. vestrog.), i *Dalsl.* og *V. Götl.* J. M. och skams hand (Dyb., Rietz) og den visne knold i *Dalsl.* skams hand (Rietz); handknoppar (Bromel., Wahlb., Dyb.); i *Ö. Götl.* J. M. bröst (Linn., Sv. bot.), hyppigt J. M. förkläde (Wahlb., Dyb.), således i *Smål.* (Linn.), i *Dalsl.* Jumfru M. rokk (Linn., Sv. bot., Liljebl., Dyb., Rietz), i *Smål.* J. M. nykklar (Liljebl., Fries, Rietz) og på *Götl.* San(k)ta Pärs nykäl (Säve, Dyb.) og Petri nykklar (Fries). I *Dalsl.* junkrar, ved *Malung i Dal.* harbynge og i *Elfd.* värräbyerk (Dyb.). — **N.** I *Nordl., Romsd. o. fl. st.* hu-, houvendel (Gunn., Oed., Horn.), tildels i *Trondhj. st.* hüg-, hauvendel (Åsen) og i *Søndm.* hu-, hüg-, houvendelsegræs, -grås (Gunn., Oed., Horn., Åsen). Jomfru Marie hånd (Gunn., Oed.), J. M. og fandens hånd (Gunn., Oed., Hamm., Horn.), marihånd (Oed., Hamm., Horn.), således i *Telem.* (Wille) samt i *Hardang., Søndhordl. og Gudbrd.* (Åsen); ved *Bedstad* mariklo, i *Voss* marijúr, -juver og i *Indherr.* gjétjúr, gjejtjuver (Gunn., Oed., Horn., Åsen); i *Søtersd.* maristake? (Åsen); marigræs, -grås (Müll., Oed., Horn., Åsen), i *Søndm.* ormegræs, -grås (Müll., Mohr, Åsen), i *Hadel.* yksnegrås, samt fúgleblom, flekkeblåd og tvirót? (Åsen). — **D.** Foruden de ej med góg og kukker sammensatte slægtnavne: gógskurt, som er som to hænder (H. Smid), Guds hånd (Kyll., Müll., Oed., Vib., Rafn, Horn.) og mariehånd (Vib., Rafn, Horn.), *s. og ø for Alb.* Vor Herres finger (Overg.) og på *Sejro* Maries finger (Leth), i *Ringk. amt* Guds og fandens hånd (Faust.), i *Sall.* Vor Herres hånd og fandens hånd (Peters.), ved *Alb.* Jomfru Maries hånd og fandens hånd, Vor Herres finger og fandens kløer, eller den hvide og den sorte hånd (Peters., Overg.), samt på *Bornh.* en sort og en hvid hånd (Holm). Ved *Alb.* St. Peders urt (Overg.); ved *Horsens* og *Ringk.* præstepikker (Fausb.).
- **mascula** L. — **S.** I *Blek.* spanskryttare (Wahlb.). Roden kaldes i Apotekerne saleb (Liljebl.). — **D.** På *Sjal.* gógskryd (Rostr.!) og på *Lål.* kukkerbuxer (Andres., Rostr.!).

- Orchis militaris** L. — **S.** På *Gottl.* Johannis nykklar (Linn., Sv. bot., Retz., Liljebl., Wahlb., Fries), Petri nykklar? og J. Marie nykklar? (Fries); på *Öland* gulltupper (Linn., Sv. bot., Retz.). — **N.** St. Hans nøkler (Gunn., Hamm., Horn.), nakenman (Gunn., Horn.) og hundenosser (Hamm.). — **D.** Hundenosser (Kyll., Müll., Oed.), gilliurt og stathart (Kyll., Rafn).
- **Morio** L. — **S.** Roden kaldes i *Apotekerne* salebsrot (Fries). — **N.** Narrekappe (Gunn., Hamm., Horn.). — **D.** Hun-gógsurt (Kyll., Vib., Horn.) og kukkerurt (Vib., Horn.), således begge navnene på *Fjyn* (Rafn), på *Sjæl.* gjógsgróð, på *Ærø* hareurt og i *Jydl.* fårebræger og præsteroser (Rafn).
- **ustulata** L. — **S.** På *Öland* og *Gottl.* krutbrännare (Linn., Sv. bot., Retz., Liljebl., Wahlb.) og på *S. Gottl.* brännsnütå (Rietz). — **N.** Krutbrænner (Gunn., Hamm., Horn.).
- Origanum Majorana** L. — **S.** Mejram (Dial. vestrog., Liljebl., Fries) og i *V. Götl.* merram, mirram (Dial. vestrog.). — **N.** Merian (Hallag., N. Lund, Schüb.). — **D.** Majoran (Chr. Peders.), mejran (Turs., H. Smid, Paull., P. Syv, Stephan.) og merian (Horn., Jens., Schiøtz), således og på *Bornh.* (Holm) og i *Thy* (Niels.).
- **vulgare** L. — **S.** Kunung (Harpestr., Fries), i *Smål.* konunga-græs (Linn., Sv. bot., Retz., Liljebl., Wahlb.), koning (Manusc. 15de årh., Retz., Wahlb., Fries), således i *Uppl.* (Linn., Liljebl., Rietz), i *V. Götl.* (Dial. vestrog.) og i *Skåne* (Lilja), samt konig (Fries); dosta (Sv. bot., Retz., Liljebl., Lilja), således i *Sveal.* (Linn., Wahlb.) og i *Nerike* (Rietz); i *Bohusl.* märrmynta (Linn., Sv. bot., Retz., Liljebl., Wahlb., Rietz). — **N.** Vild mynte (Gunn., Dorph, Horn.), således i *Søndm.* (Oed.), skovmynte, skógmynta (Gunn., Dorph, Hamm., Hallag., Horn., Åsen), således i *Trondhj. st.* (Oed.) og i *Telem.* (Wille), skårmynte (Gunn., Dorph, Horn., Åsen), således i *Trondhj. st.* (Oed.), og bergmynte, -mynta (Gunn., Oed., Horn., Åsen); bergkonge og skårekonge (Oed., Horn.) og kongs-græs, -grås (Dorph, Horn., Åsen); klevhumle (Gunn., Dorph, Horn.), således i *Trondhj. st.* (Oed.); vild timian (Dorph, Hamm., Horn.); rós-, ródpor (Oed., V.S.O., Horn.) og i *Telem.* og *Gudbrd.* röjsspost? (Åsen); pølsgræs (Dorph). — **D.** Kunung (Harpestr.), koning (Turs., Vib., Horn.), konning (Paull., Kyll., Müll., Oed.) og konig (Paull., Vib., Horn.); vild mejran eller merian (H. Smid, Paull., Kyll., Müll., Oed., Vib., Horn.); tost (Paull., Kyll., Müll., Oed., Vib., Horn.); på *Fjyn* jórdhumle (Schiøtz).

- Ornithogalum L.**, især **O. umbellatum L.** — **S.** I haverne morgonstjernor (Sv. bot., Liljebl., Fries). — **D.** Füglemælk (Kyll., Müll., Oed., Vib., Rafn, Horn., Lange, Rostr.), på *Bornh.* spanskgræs (Bågøe) og på *Falst.* grin-til-middag (Koch).
- **nutans L.** — **S.** Hvita dufvør (Retz.) og i haverne aftonstjernor (Fries). — **D.** Arons kæp (Horn.) og på *Samsø* himmelspring (Fausb.).
- Ornithopus perpusillus L.** — **D.** Füglefód (Kyll., V.S.O.), fügleklo (Horn., Lange) og i *Angel* fougkløer (Johans.)?
- Orobis niger L.** — **S.** Vippärter (Retz., Wahlb., Lilja, Fries), således i *Uppl.* (Linn., Liljebl.).
- **tuberosus L.** — **S.** Gökmat (Retz., Fries), således i *Smål.* (Linn., Liljebl.) og i *Blek.* (Gosselm.), i *Skåne* gökammat (Lilja) og i *Gerdserums herr. i Kalmarl.* gökroser (Rietz); jordnötter og jordmöss (Sv. bot.). — **N.** Gouk(e)mát (Gunn., Hamm., Horn., Åsen); bjørneéert(er) (N. Lund, Åsen), kråkeérter (Åsen), i *Odal* júvérter og músérter samt ved *Ål i Hallingd.* fügleérter (Schüb.!); i *Telem.* értenskap (Wille, Horn., Åsen), értenebber (Vib., Horn.) og érteknapp (Åsen), samt nápholtgræs, -gräs (Vib., Horn., Åsen); ved *Ål i Hallingd.* ljóe (Schüb.!). — **D.** Jórdnødder, hedenødder (Paull., Kyll., Müll.) og jórdagern, -olden, -figen (V.S.O.); i *Thy* røde kragetæer (Overg.).
- **vernus L.** — **S.** I *Ö. Götl.* kråkärter (Linn., Retz., Liljebl., Lilja, Fries), i *Smål.* og *Blek.* gökemmat og i *Östbo herr. i Smål.* gökeböxor (Rietz). — **N.** Bjørne-, bjørnerter (Gunn., Oed., Hamm., Horn., N. Lund, Åsen) og iøvrigt som *O. tuberosus* (Åsen). — **D.** Músérter (Kyll., Müll., Oed., Vib., Horn.) og på *Fyn*, lige som hele slægten, vikker (Schiötz).
- Osmunda regalis L.** — **S.** I *Smål.* safsabuske (Linn., Sv. bot., Retz., Liljebl., Wahlb., Lilja, Fries), sa fjabuske, -bräken (Fries, Rietz) og sävjabuske (Rietz); ved *Älmäs sammest.* rön-, rörot (Fries, Rietz), vist nok runarot (Fries). — **N.** Konge-, kongstelg (Gunn., Hamm.). — **D.** Stor bregne (Kyll.), engelbregne (Müll., Vib., Horn.), således og på *Bornh.* (Oed.), og kongebregne (Lange, Rostr.).
- Oxalis Acetosella L.** — **S.** Gökebrödt (Frank., Bromel., Rietz) og hökebröd (Rudbek, 1685, Dyb.), gökmat (Sv. bot., Retz., Fries), således i *Ö. Götl.* (Linn., Liljebl.). Syra (1445, Dyb.), sura (Dyb.) og i *Elfd.* småsaira, -sairä (Kröngsv., Dyb.), göksyra (Retz., Wahlb.) og har(e)syra (Frank., Till., Bromel., Sv. bot., Retz., Wahlb., Lilja, Fries),

således i *V. Götl.* (Linn., Liljebl.) og i *Blek.* (Gosselm.); surklöfver (Frank., Wahlb., Fries), surväpling (Frank., Till., Bromel., Kröngsv., Dyb.), således ved *Hedemora i Dal.* (Rietz), gjøkevepling (Bromel.), og i *Ö. Bottn* harväpling (Linn., Sv. bot., Retz., Liljebl.); syrsälting (Liljebl.), samt ved *Floda* og *Näs i Dal.* surkålstupper (Kröngsv., Dyb.). Vårhane (Sv. bot., Retz., Liljebl., Wahlb., Fries), således ved *Lund* og *Malmö* (Ask, Dyb.), samt i *Medelp.* og *V. Götl.* vårhane (Linn., Hof, Dyb.). I *Verml.*, *Bohusl.* og *Göta l.* alleluja og lujula (Wahlb., Dyb.). — N. Gouksyre (Gunn., Hamm., Horn.), i *Gudbrd.* gauksyre (Åsen), i *Telem.* gouksure, -sura (Wille, Åsen), samt gjøke-, gjøgesyre (Horn., N. Lund); i *Toten* kråkesyre og i *Helgel.* gaukléfsa (Åsen) I *Søndm.* natsvæve (Gunn., Horn., Åsen) og natsvævr (Vib., Horn., Dyb.), i *Valders* og *Ørkedal* kveldsvæve (V.S.O., Åsen) og i *Trondhj. st.*, *Stjørdal?* kvel(d)søve (Gunn., Horn., Åsen). Regnblad (Vib., V.S.O., Horn.) og tøstgræs (Vib., Horn.). — D. G(j)øgemad (Paull., Kyll., Müll., Oed., Vib., Rafn, Horn.), således på *Bornh.* (Holm) og ved *Ålb.* (Beck), gjøgebrød (Paull., Vib., Horn.) og gjøgeród (Oed., Vib., Rafn, Horn.); ved *Svendb.* og på *Als* kukmad (H. P. Jacobs.), lige som i *Sundev.* (Gammelg.), og i *Angel* kukksmad (Johans.); kukkskål (Vib., Rafn, Horn.) og ved *Haderslev* kukmandskål (J. Kok!). Súrklever, -kløver (Kyll., Müll., Oed., Vib., Rafn, Horn., Lange, Rostr.), således ved *Ålb.* (Beck), *sammest.* syrer (Beck), samt skovsyre(r) (Vib., Rafn, Horn., Rostr.), således på *Falst.* (Koch), på *Sjæl.* (Schiotz) og ved *Ålb.* (Beck).

Oxyria. Sé Rumex.

Pæonia officinalis L. — S. Krycæ yrt (Harpestr., Fries); peón (Harpestr., Fries, Ener.) og pión (Liljebl.). — N. Pæón (Schüb.). — D. Pæonie (Paull., Stephan.), pæón (Stephan., Bentzien), peón (H. Smid, V.S.O.), pione (Paull., Horn. 1), pión (Turs., Carstens., Bentzien), i *Thy* piån (Carstens.) og i *Sundev.* pijón (Hennings.). Blomsten kaldes peónrose (Rostgård, V.S.O), piónrose (Paull.), pintserose (Moth, V.S.O.), gigtrose og kongerose (V.S.O.), samt bonderose (Jens.).

Panicum L., *Digitaria* Scop. og *Echinochloa* Beauv. — S. Hirs (Liljebl., Dalin). — N. Hirse (N. Lund, Schüb.). — D. Hirs, hirse (Chr. Peders., Turs., H. Smid, Cold., Paull., Kyll., Stephan., Rafn, Horn., Lange). Frøet kaldes hirsegryn, -kórnr (Chr. Peders., V.S.O.). — **Crus galli** L. — S. Hönshirs (Retz., Liljebl., Wahlb., Lilja, Fries).

- Panicum miliaceum** L. — **S.** På *de ehstlandske øer* grin (Russw.). —
D. Også bóghvede (Turs., H. Smid, Cold.)?
 — **sanguinale** L. — **S.** Blodhirse (Retz., Liljebl., Wahlb., Lilja, Fries). —
D. Blóðhirse (Lange).
- Papaver** L. — **J.** Melasól (Olafs. o. Povel., Halld., Mohr, Hjaltal., Grönd.)
 o: *P. alpinum* L. og *P. nudicaule* L. — **S.** Valmughæ (Harpestr.,
 Manuscr. 15de årh., Fries), valmugghi*, -mogghi* (Fries), val(l)-
 moge, -moga (Retz., Fries, Rietz), val(l)mo (Liljebl., Wahlb.,
 Lilja, Fries, Rietz), således og i *Blek.* (Gosselm.), i *Skåne* vallmua
 (Lilja), samt mo (Rietz). — **N.** Valmue (Gunn., Hamm., Horn.),
 valmu (Gunn.) og valmo? (Åsen). — **D.** Walmuæ (Harpestr.),
 valmue (Chr. Peders., Turs., H. Smid, Cold., Paull., Kyll., Stephan.,
 Oed., Vib., Horn., Lange, Rostr.), således på *Bornh.* (Holm) og på
Sjæl. (Schiotz), valmo(e) (Kyll., Müll.), volme(r) (Horn.), således
 ved *Sæby* (Peters.), *s. og o. for Ålb.* (Ottes.) og i *Thy* (Niels., Overg.),
 samt på *Mors* vålm(er), wålm(er) (Schade, Molb. Dial.); på *Fjyn*
 røde malavover (Schiotz). På *Sejrø* rødemyse (Leth); på
Samsø klokurt (F. Jacobs.); kokkeurt (Horn.) og på *Als* blårre-
 kok'er (H. P. Jacobs.); på *Fjyn* snogeurt (Rostr.!); i *Holb. amt*
 fandens öjestén (Leth) og *P. Argemone* L. på *Falst.* fandens
 skofedt (Hans.); på *Bornh.* agersilke (Oed.), agersølkje
 (Bergst.) og ågersøltje, søltje og søltjeurt (Bågøe). Frø-
 kapselen kaldes mankop (Paull., Oed., Vib., Horn.), mannekop
 (Cold.), således ved *Varde* (Christens.), ved *Ribe* (Feilb.), i *Mell. Slesv.*
 (J. Kok!), i *Sundev.* (Hennings.) og i *Angel* (Johans.), samt i *Ringk.*
 og *Ribe amter* mónkop (Fløe).
- **Argemone** L. — **S.** I *Skåne* agersilke (Linn., Retz., Liljebl., Rietz).
- **dubium** L. — **S.** Fallblomster (Wahlb.)? og i *Uppl.* fall-,
 falkroser (Rietz). — **D.** I *Thy* vild volme (Niels.).
- **Rhoeas** L. — **D.** Kórnrøse (Paull., Kyll., Müll., Oed., Vib., Horn.).
- **somniferum** L. — **D.** Foruden de første slægtnavne indtil manne-
 kop: i *Holb. amt* valmues- eller valmensrose (Leth). Frøet
 kaldes manfrø (Moth, V. S. O.), månesæd (V. S. O., Horn.) og i
Kjøbenh. måneså (Feilb.).
- Parietaria erecta** M. & K. — **D.** St. Peders urt (H. Smid, Cold., Paull.,
 Kyll., Müll., Oed., Vib., Horn.); dag-og-nat (de samme) og i *Angel*
 nat-og-dag (Johans.); múrkrud (Cold., Paull., Kyll., Horn.).
- Paris quadrifolia** L. — **J.** Fjögra-laufa-smári (Olafs. o. Povel., Halld.,
 Mohr, Hjaltal., Grönd.). — **S.** I *Blek.* trollört (Gosselm.), trullbär
 (Bromel.), trollbärsört (Sv. bot., Liljebl.), trollbärsblomma

(Rietz), samt ved *Mora* og i *Elfd.* uorrmbärsbljåmma og wormbersbliommä (Säve, Dyb., Rietz); i *Blek.* korsört (Wahlb.) og blækken? (Rietz); på *Nukö* og *Vorms* bl'aimbl'uma og bl'aimkåne (Russw.). Frugten kaldes trullbär (Frank., Bromel., Fries) og trollbär (Linn., Retz., Wahlb., Kröngsv.), således i *Sveal.* og *Götal.* (Rietz); ulf(s)bär (Frank., Bromel., Dyb., Rietz) og ulfagift (17de årh., Dyb.); ormbär (Sv. bot., Retz., Wahlb., Lilja, Fries), således i *Ö. Götl.* (Dyb.) og i *Sveal.* (Rietz), samt på *Götl.* orm-, årrmbär (Linn., Liljebl., Säve, Dyb.); ved *Orsa* i *Dal.* gjetbäri (Kröngsv., Dyb.); enbär (Bromel., Dyb.) og i *Roslag.* hållbär (Linn., Sv. bot., Retz., Liljebl.); i *V. Götl.* soögon (Linn., Dial. vestrog., Sv. bot., Retz., Hof., Dyb.); fans onda bett (Wahlb., Dyb.). — **N.** Firblád (Gunn., Dorph, Hamm., Horn., N. Lund) og fjórblád? (Åsen); i *Voss* halsbyldegræs (Oed., Horn.); i *Telem.* tussegræs, -grås og tussebær (Wille, Horn., Åsen), troldbær (Gunn., Dorph, Horn.), således i *Berg. st., Søndm.* (Oed., Åsen), i *Nordl.* og *Trondhj. st.* lusebär (Gunn., Dorph, Oed., Horn.), svinebær og rævbær (Gunn., Dorph, Horn.), således i *Søndm.* (Oed.), i *Øreland* bjønber (Gunn., Dorph, Oed., Hamm., Horn., Åsen), *Tinn* buvebær? og i *Silgjord* bikjebær? (Åsen); etbær (Hamm.); i *Øreland* vinterstø(de) (Gunn., Dorph, Oed., Horn., Åsen) og i *Silgjord* amonlouv (Wille, Horn., Åsen). — **D.** Fireblád (Paull., Kyll., Müll., Oed., Vib., Rafn, Horn., Lange) og úgleblád (Kyll., Oed., Vib., Rafn, Horn.); it-, etbær (Paull., Kyll., Vib., Rafn, Horn., Rostr.), således ved *Ålb.* (Beck), og ulfsbær (Paull., Müll., Oed., Vib., Rafn, Horn.).

Parmelia. Sé Lichen.

Parnassia palustris L. — **J.** Lifrar(j)urt (Halld., Mohr, Hjaltal.) og mýrasóley (Hjaltal., Grönd.). — **S.** Lefvergræs og rosegræs (Bromel., Fries, Rietz); slotter-, slåtterblomma (Sv. bot., Retz., Wahlb., Lilja, Dyb., Fries), i *Uppl.* slotterblomster (Linn., Retz.) og ved *Elfsborg* i *V. Götl.* slottepiga (Rietz); hjerteblad (Sv. bot., Retz.), således i *Dal.* (Linn., Liljebl.) og i *V. Götl.* (Wahlb.), i *Verml.* og *Dalsl.* hjerteblomma (Dyb., Fries, Rietz) og almindeligt hjertebladsblomster (Dyb.), således i *V. Götl.* (Wahlb.); i *Bohusl.* hvitvisil (Linn., Sv. bot., Retz., Liljebl., Fries); flenört (Sv. bot., Retz., Wahlb.), således i *Vestml.* (Linn.); på *Öland* hår(d)nakker (Linn., Retz., Liljebl., Dyb.). — **N.** I *Trondhj. st.* høst-simmer (Gunn., Oed., Hamm., Horn.) og haustsymra (Åsen); i *Søndm.* Marie sengebånd (Gunn., Oed., Horn.); i *Silgjord* öjne-, augnablom og jáblom (Wille, Horn., Åsen). — **D.** Hvid lever-

urt (Paull., Kyll., Oed., Vib., Rafn, Horn., Lange, Rostr.) og leverblomst (Paull., Kyll., Müll., Oed., Vib., Rafn, Horn.); i *Thy* hvid kappeljegger (Overg.).

Pastinaca sativa L. — **S.** Hvit moræ (Harpestr., Fries); palsternakk(a) (Bromel., Linn., Retz., Liljebl., Gosselm., Fries) og i *Skåne* pastenakka (Lilja, Rietz). — **N.** Vild paste-, pastinak (Gunn., Hamm., Horn., Schüb.), pastinakel (Hamm.) og pinsternakkelróð (Gunn., Horn.); hjøl (Gunn., Horn.). — **D.** Moræ (Harpestr.)?, mórróð (Cold.), således og i *Angel* (Johans.) og *sammest.* mórrøw (Hager., M. T. Lange); (vild) pastinak (Kyll., Müll., Horn., Lange, Rostr.), således og på *Fjñ* (Schiotz) og i *Thy* (Overg.), pastenak (Cold.), pasternak (Oed.), på *Bornh.* postenok (Holm), pestinak (Vib., Horn.), således på *Sjæl.* (Schiotz), på *Samsø* (F. Jacobs.) og i *Vends.* (Diget), og pinsternakkel (V.S.O.); kohale (Moth., V.S.O.)?.

Pedicularis flammea L. — **N.** I *Opdal* fjeldlys (Gunn., Oed., Hamm., Horn.). — **foliosa** Gunn., **virescens** Wahlb. — **N.** Tudselys (Gunn., Hamm., Horn.).

— **palustris** L. — **J.** Lúsajurt (Halld.). — **F.** Ovrökja (Landt, Horn.). — **S.** Lieväy (1645, Bromel., Dyb.) og lievarg (Bromel., Retz., Kröngsv., Wahlb., Dyb., Fries), således i *Vestml.* (Linn., Liljebl.) og i *V. Götl.* (Dial. vestrog.), gräsvarg (Bromel.), således på de *ehstl. øer* (Russw.), og ved *Mora i Dal.* grasvarg(ar) (Kröngsv., Dyb.), slottervarg (Fries), granvarg (Wahlb.) og på *Vichterpal* vargblum (Russw.); legräs (Lilja), i *Dal.* ledgräs (Linn., Retz., Liljebl., Dyb.), *sammest.* lekall(ar) (Dyb.) og i *Uppl.* kallgräs (Linn., Retz., Liljebl., Fries); sjeldent jernørt (Wahlb., Dyb.), måssört (1660, Bromel., Dyb.) og brunt lusegräs (Till., Bromel., Dyb.); St. Luci gräs (1660, Dyb.), og ved *Floda* og *Nås* johannisgräs (Kröngsv., Dyb.); i *Nerike* kärrestaf (Liljebl., Dyb.); oxemule (1660, Bromel., Dyb.) og i *Söderml.* skomakerskäg (Linn., Retz., Rietz); Vingåkers-bönder (Till., Dyb.), studenter (Retz.) og i *V. Götl.* frier (Fries)? — **N.** På *Inderø* friergræs (Gunn., Oed., Hamm., Horn.); i *Søndm.* og *Strinden* lusegräs (Gunn., Oed., Horn.) og i *Søndm.* íglegræs, -gräs (Gunn., Oed., Horn., Åsen); i *Gudbrd.* mýrklæg (Gunn., Oed., Horn.), i *Silgjord* mýrgrán (Wille), lige som i *Odal* (Schüb!), og i *Søndhordl.* mýrpengegræs (Schüb!). — **D.** Lus(e)urt (Turs.? H. Smid?, Kyll., Stephan., Müll., Oed., Vib., Horn.), således ved *Álb.* lúsurt (Beck), og i *Angel* lúskrú'd (Johans.); trolldurt (Kyll., Oed., Vib., Horn., Lange, Rostr.), således ved *Álb.* (Beck), eng(e)troid (Kyll.,

Müll., Oed., Vib., Horn.), ved *Solt i Angel* ejtrål (Feilb.), samt eng(e)kius (Kyll., Oed., Vib., Horn.); ved *Ringk.* håmænd (Fausb.), i *Sall.* tu(d)spatter og ved *Ringk.* kathål'er (Peters.).

Pedicularis sylvatica L. — **S.** I *Sveal.* skogsfrier (Wahlb., Rietz), granfrier (Wahlb.), i *Ö. Götl.* granört (Linn., Sv. bot., Retz., Liljebl.) og i *Dal.* grangräs (Linn., Sv. bot., Retz.); i *Sveal.?* studenter (Wahlb., Rietz). — **N.** Skovfrier (Gunn., Hamm., Horn.) og gránfrier (Gunn., Horn.).

— **Sceptrum Carolinum** L. — **S.** Kongspira (Linn., Retz., Wahlb.), således i *V. Bottn* (Liljebl.), og kong Karls spira (Liljebl., Wahlb.); i *Jemtl.* myrkong (Linn., Retz., Liljebl., Wahlb.).

Peltidea og Peltigera. Sé Lichen.

Peplis Portula L. — **S.** I *Dal.* knyttingsgräs (Kröngsv.)?. — **N.** Vasportulak (Gunn., Hamm., Horn., N. Lund). — **D.** Vandportulak (Kyll., Müll., Vib., Rafn, Horn.) og arve (Rafn).

Persica vulgaris DC. — **S.** Persiketräd (Dalin, Ener.). — **N.** Fersken-træ (Schüb.). — **D.** Pirssentræ (Turs.), persik(ke)træ (H. Smid, Paull., Stephan.) og ferskent træ (V. S. O., Horn., Jens.).

Petroselinum sativum Hoffm. — **J.** Pétursselja (O. Olafs., Grönd.). — **S.** Pætroceliæ (Harpestr., Fries), pædersilja (Manuscr. 15de årh., Fries) og persilja (Liljebl., Dalin, Fries). Afarter ere kruspersilja og rotpersilja (Liljebl.). — **N.** Persille (Schüb.). — **D.** Pætærsyliæ (Harpestr.), petersillie (Paull., Rafn, Horn.), persillie (Turs., H. Smid, Paull., Stephan., Rafn), i *Sundev.* og *Angel* pèrsille (Hennings., Johans.), persille (Cold., Horn., Lange, Schiøtz), ved *Birkelse* og i *Thy* pesille (Diget, Overg.), på *Sjæl.* og *Fjyn* pasille (Schiøtz), i *Vium sogn i Vends.* pasilli (Blich.) og på *Bornh.* persle (Bågøe). Afarter ere toppersille (V. S. O.) og snitpersille (Jens.), krúspersille (Horn., Jens.), og ródpersille (V. S. O., Jens.).

Peucedanum Oreoselinum Mönch. — **S.** Hjortrot (Frank., Fries), vill morot (Wahlb.) og i *Skåne* res (Lilja). — **D.** Vilde gule rødder (Kyll., Müll., Oed., Rafn).

— **palustre** Mönch. — **S.** Moss(a)rot (Frank., Sv. bot., Retz., Liljebl., Wahlb., Fries), således i *Norrl.* (Linn.), i *Nerike* mjölkrot (Wahlb., Rietz), samt finsk ingefära (Sv. bot., Retz., Wahlb., Lilja, Fries), således i *Göta.* (Linn.). — **N.** Vasmerke (Gunn., Hamm., Horn.). — **D.** Vild petersilie (Kyll.)? og vandmerke (Vib., Rafn, Horn.).

Peziza æruginosa Fl. D. — **S.** I *Smål.* og *S. Nerike* uggleved (Wahlb., Rietz), i *Smål.*, *Kalmarl.* og *V. Götl.* ogleved og i *Smål.* uggleeld (Rietz).

Peziza lentifera L., *Nidularia* Fr. — **S.** I *Smál.* brödkorgar (Linn.). — **N.** I *Opdal.* kórnskjeppa (Gunn.). — **D.** På *Falst.* kórnskjeppa (Koch).

Phaca frigida L. — **N.** Gúl væle (Gunn., Hamm., Horn., Åsen).

Phalaris canariensis L. — **S.** Kanariegräs, -frö (Lilja, Dalin, Fries). — **N.** Kanariegräs, -frö (Schüb.). — **D.** Kanariegräs, -frö (Stephan., Rafn, Horn., Lange, Rostr.).

Phallus esculentus L., *Morchella* Pers. — **S.** Morkla (Linn., Retz., Liljebl., Wahlb.) og murkla (Sv.bot., Retz., Rietz). — **N.** Morkler (Gunn., Horn.) og i *Telem.* murklar (Wille). — **D.** Morkel, morkler (Oed., Vib., Horn., Molb.) og murkel (V.S.O.).

Phallus impudicus L. — **S.** Asmurkla (Retz.) og i yngre tilstand ved *Ramlösa i Skåne o. fl. st.* trollägg (Rietz). — **N.** Falske morkler (Gunn.).

Phaseolus L. — **J.** Baun, baunir (O.Olaf., Gíslas., Jonss., Grönd.). — **S.** På de *ehstl. øer* bauno, bouno og på *Vormsö* buöna (Russw.), böna, bönor, -ner (Bromel., Liljebl., Dalin, Rietz). Forskellige arter ere: turkiske bönor (Liljebl., Rietz), i *Vestbo herr. i Smál.* tyske bönor (Rietz), svärdsbönor, såkkerbönor, krypbönor og rosenbönor (Liljebl., Ener.), samt stangbönor (Ener.). — **N.** Bauna, i *Søndm.* og *Inderö* bogna (Åsen 1), og bönne, bönner (Åsen 1, Schüb.). Forskellige arter ere stangbönner, dvergbönner og prålbönner (Schüb.). — **D.** Bön, böner (Chr.Peders., H.Smid), således i *Angel* (Johans.), og bönne, bönner (Cold., Paull., V.S.O., Horn., Lange). Forskellige arter ere: tyrkiske bönner (Paull., Moth, V.S.O., Horn., Jens.) og indiánske bönner, indiánsk ríslóv (Paull., Moth); sminkebönner (V.S.O.); stangbönner (V.S.O., Horn., Jens.); krybbönner (V.S.O., Horn.); sabelbönner (V.S.O.) og svärdbönner (V.S.O., Jens.); perlebönner (V.S.O., Jens.); snittebönner (V.S.O., Horn., Lange); prålbönner (V.S.O., Horn., Lange).

Philadelphus coronarius L. — **S.** Jasmin (Sv.bot., Lilja, Dalin) og schers-, sjersmin (Liljebl., Dalin, Ener.). — **N.** Jasmin (Schüb.). — **D.** Jasmin (V.S.O., Horn., Lange), således og ved *Álb.* (Beck), pibeved (V.S.O., Horn., Lange) og på *Falst.* hvideblomster (Mortens.).

Phleum pratense L. — **F.** Sifto-sögo-gréas (Landt, Horn.). — **S.** Kampe, ängkampe (Linn., Sv.bot., Retz., Liljebl., Wahlb., Fries) og kjempegräs (Fries), i *Elfd.* knupptåda og i *Vestbo herr. i Smál.* musrumpa (Rietz); timot(h)éigräs (Sv.bot., Retz., Liljebl.,

Lilja), således i *Dal.* (Kröngsv.) og i *Blek.* (Gosselm.), samt i *Skåne* timoté (Lilja). — **N.** Kjempe-, kjæmpegræs, -grås (Gunn., Oed., Mohr, Horn., N. Lund, Åsen) og enge-, åkerkjempe, -kjæmpe (Gunn., Oed., Horn.); i *Smålenene* kjevlegrås (Åsen); mús- og rotterumpe (Hamm., Horn.), således i *Trondhj. st.* (Gunn., Oed.), og reverumpe, -pa (Åsen, Schüb.); nu som oftest timothéigræs, -gras (Åsen, Schüb.). — **D.** Donhammersgræs (Kyll., Vib., Rafn, Horn.) og rottehale (Vib., Rafn, Horn., Lange, Rostr.); timothéi, -græs (Lange, Mortens., Overg.), på *Bornh.* og i *Angel* timothé (Holm, Johans.), i *Thy* og *Vends.* timothigræs, -græis (Carstens., Diget), samt timothy (Rostr.).

Phleum alpinum L. — **J.** Puntr (Mohr, Hjaltal., Egilss., Jonss., Grönd.), refshali, foxgras og tóugras (Mohr, Hjaltal., Grönd.). — **S.** Ved *Särna* i *Dal.* kafvelgras (Kröngsv., Rietz).

Phragmites communis Trin. — **J.** Reyr (Halld., Jonss., Egilss., Grönd.). — **S.** Rör (Bromel., Linn., Sv. bot., Retz.), således i *Uppl.* (Linn., Liljebl.), og i *Nylands län* i *Finl.* röj (Rietz); strandrör (Linn., Sv. bot., Retz.), således i *Söderml.* (Liljebl.); takrör (Sv. bot.) og i *Skånes skovegne* tak (Rietz); i *Smål.* säv og i *V. Bottn* sävrör (Rietz); vass (Sv. bot., Retz., Wahlb., Fries), således i *Göta.* (Linn.) og i *Blek.* (Gosselm.), samt i *V. Nerike* vash (Hotb.), rörvass (Wahlb.) og i *Nylands län* röjvassa (Rietz), bladvass (Sv. bot., Wahlb.), således i *Smål.* (Liljebl.), skärvass (Sv. bot., Wahlb., Fries), ligeledes i *Smål.* (Linn., Liljebl., Rietz), ved *Särna* i *Dal.* vassgras (Kröngsv.) og i *V. Götl.*, når det voxer på tør grund, skärgräs (Rietz); ved *Mora* räpipor og i *Elfd.* öfrädä (Kröngsv.), samt ved *Ornö* i *Söderml.* brake (Rietz). Blomstertoppen kaldes kasa, kase (Sv. bot., Fries), i *Ö. Götl.* kasa, kasse (Wahlb.), samt kers (Fries), og i *Nylands län* tofs, röjtofs (Rietz). Bladene kaldes i *Helsgl.*? blister (Rietz). — **N.** Röjr (Gunn., Oed., Dorph, Horn., Åsen) og rör (Gunn., Oed., Dorph, Hamm.); vasrör (Dorph, Horn., N. Lund), vatnrör (Dorph, Horn.) og strandrör (Dorph). — **D.** Rör (Chr. Peders., Turs., Paull., Kyll., P. Syv, Müll., Oed., Vib., Rafn, Horn.), således på *Falst.* (Koch, Mortens.), på *Sjæl.* og *Fjn* (Schiotz), i *Thy* (Andres., Niels.) og i *Ringk. amt* (Fausb.), samt i *Angel* ryr (Johans.); tågrör (Vib., Horn., Lange, Rostr.), således på *Falst.* (Koch) og i *Thy* (Andres.), rörtåg (Horn.), således ved *Álb.* (Beck), i *Slesv.* ísrór og íståg (Schiotz), således og de tørrede rør ved *Ribe* (Feilb.), samt tåg (Horn.) og i *Jydl.* blåtåg (Assens, Horn.); på *Falst.* siv

(Mortens.); flede, flæde (Taussen, Chr. Peders., Molb. Dial.) og ved *Ribe fleg* (flek) (Feilb.); på *Bornh.* spól (Bergst.).

Phyllodoce. Sé Andromeda.

Phyllophora. Sé Fucus.

Physalis Alkekengi L. — **D.** Jødekirsebær eller jødiske kirsebær (H. Smid, Paull., P. Syv, Stephan., Horn., Lange, Rostr.) og boborel(le) (Paull., Vib., Horn.).

Phyteuma spicatum L. — **N.** I *Telem.* vadderód, -rót (Wille, Hamm., Horn., Åsen) og vallarót? (Åsen). — **D.** Rapuntsel (Paull., Horn., Lange, Rostr.), refrumpes rapuntsel (Kyll.) og rævrumpe (Horn.).

Picris hieracioides L. — **S.** I *Skåne* snoktistel (Retz., Rietz).

Pimpinella Anisum L. — **S.** Anis (Liljeb., Fries). — **N.** Anis (Schüb.). — **D.** Anis (Harpestr., Turs., H. Smid, Cold., Paull., P. Syv, Stephan., V. S. O.).

— **Saxifraga** L. — **S.** Pimpinell(a) (Bromel., Sv. bot., Retz., Liljeb., Lilja); änganis (Fries). Roden kaldes i *Ängerm.* båkkrot (Linn., Sv. bot., Retz., Liljeb., Wahlb., Fries) og i *Nerike* og *N. Bottn* allbotsrot (Wahlb., Rietz). — **N.** Pimpinelle (Gunn., Hamm., Horn.) og pimpenille (Gunn., N. Lund); kvæsgras (Gunn., Horn.) og kvæku-gras (Hamm., Hallag.); i *Telem.* bikkjekarv (Wille, Horn.) og i *Hardang.* gjeldkarve (Åsen); i *Telem.* sköganis (Åsen); *sammest.* tannepingræs og tandród (Wille, Horn., Åsen). — **D.** (Vild) pimpenille (Kyll., Müll., Oed., Horn., Lange, Rostr.), i *Vends.* pimpenelle (Blich.), samt pimpenille (V. S. O.); kvæs(e)-urt (Paull., Kyll., Stephan., Müll., Oed., Horn.) og kvés (Moth, V. S. O.); liden sténbræk(ke) (Paull., Kyll., Horn.) og bjerg(e)ród (Kyll., Müll., Oed., Horn.).

Pinguicula L., især *P. vulgaris* L. — **J.** Lyfjagras (Olafs. o. Povels., Halld., Mohr, Hjaltal., Grönd.); kæsisgras og hleypisgras (Hjaltal., Grönd.); jónsgras eller jónsmessugras (Mohr, Hjaltal., Grönd.). — **F.** Undolövagræas (Landt). — **S.** Fetört (Frank., Bromel., Linn., Sv. bot., Retz., Lilja, Dyb.), på *Goll.* fetnakke (Linn., Sv. bot., Liljeb.) eller faitnakkä (Säve, Dyb.), i *Nerike* vipefett (Wahlb., Dyb., Rietz), og i *Skåne* vifvefitt (Lilja); smörört (17de årh., Bromel., Dyb., Rietz). Sätört (Frank., Bromel., Fries, Rietz) og i *Sveal.* sättört (Retz., Rietz), sätgräs (Linn.), således i *Norrl.* (Rietz), samt i *Norrl.* og *Sveal.* sättgräs (Wahlb., Rietz); tätört (Retz., Liljeb., Fries), tätört (Lilja), i *Norrl.* og *V. Bottn* tätgräs (Linn., Sv. bot., Liljeb., Wahlb.), ved *Särna i Dal.* täta (Kröngsv.), i *Nerike* og *V. Bottn* täte, i *Jemll.* tjätt og i *V. Bottn*

tjättgräs (Rietz), samt ved *Orsa i Dal.* tittgräs (Kröngsv.); ved *Mora* slättskyrgräs (Kröngsv., Dyb.), samt i *Elfd.* slättskyr- eller slätstjurgräs og skyr- eller stjurgräs (Rietz). Göjalisla og hårgula (1645, Bromel., Dyb., Rietz), hårvæxt (Bromel.), flotört og björneöron (17de årh., Dyb.), kråkört (Sv. bot., Retz., Liljebl., Wahlb., Fries), således i *Skåne* (Linn., Rietz) og i *Norrl.* (Dyb.); i *Elfd.* blåbliåmmän (Kröngsv.). — **N.** Tættegræs (Gunn., Oed., Hamm., Hallag., Horn., N. Lund, Åsen), således i *Telem.* (Wille), *sammest.* kjæsegræs (Wille) og i *Sondm.* mælkekors (Oed., Horn.) eller mjeltekors, mjøltekros (Åsen); fejtgræs og slingræs (Vib., Horn.). — **D.** Hårvæxt (Paull., Kyll., Müll., Oed., Vib., Horn.); vibefedt (De samme og Lange, Rostr.) og ved *Ålb.* vibfjet (Beck); *s. og ø. for Ålb.* iglegræs (Ottes.), i *Vends., Thy, Salling* og ved *Ringk.* ilgræs (N. J. Kristens., Overg., Peters., Fausb.), samt i *Ringk.* og *Ribe amter* iler (Fløe).

Pinus L. — **J.** Frugtstanden hedder köngull, kaungull (Gíslas., Grönd.). Træets klæbrige saft hedder kvoða (Gíslas., Jonss.) og harpeis (Gíslas.), og harpixholdigt véd tyr-, tjöruviðr (Jonss., Sidenbl.) og tyrr (Egilss.). — **S.** Barträd (Retz., Dalin, Rietz) og nåleträd (Dial. vestrog.). Et lille lavt voxet nåleträd hedder i *Vestml.* jor(d)löpa, knudrede og krogede træer i *Ö. Götl., Smäl.* og *Kalmarl.* kvallskog (Rietz). Nålene kaldes bar (Retz., Lilja, Dalin, Rietz), således i *Helsgl.* og *Ö. Götl.* (Ihre) og i *V. Götl.* (Ihre, Dial. vestrog.); i *Smäl.* grå(er) (Hylt. Cav., Fries) og ved *Mora* grå- og tållrajs (Rietz); i *V. Bottn* og *Ångerm.* dårg (Unand., Rietz), i *V. Bottn* darg (Unand.) og dårj (Rietz), i *N. Ångerm.* darj (Sidenbl.) samt i *Ångerm.* dörj(e) (Rietz). Naale, der bruges til at strø paa gulvet, kaldes i *Dal.* umbär (Arborel.). En kvist hedder i *Jemtl.* barlime (Rietz), en tör kvist i *Jemtl.* og *Dal.* tvågu (Unand., Arborel.), i *V. Bottn, Dal.* og *V. Nerike* tvaga (Unand., Hofb.), i *N. Ångerm.* tjväga (Sidenbl.), samt i *V. Bottn* darjk (Unand.); især en grankvist hedder ved *Ornö i Söderml.* lobba samt ved *Gamla Karleby, Kronoby* og *Pedersöre i Ö. Bottn* lobbå (Rietz). Granens og fyrrens unge skud hedde i *Söderml.* strenta og ved *Mora* nylad (Rietz). Den tykke bark, især af fyrretræer, kaldes på *Götl.* fla (Ihre, Rietz), i *Helsgl.* flar (Ihre) og flader (Rietz), i *Verml.* flär-, flarbark (Ihre, Rietz), i *V. Götl.* flår (Ihre, Dial. vestrog., Rietz), lige som i *V. Bottn* (Rietz), og i *Ö. Götl.* flån (Karlén); store stykker, især granbark, hvormed der tækkes, kaldes i *Ångerm.* låp og i *Helsgl.* lop flært. lopa, eller

lopen flért. lopan (Rietz). Frugtstanden hedder i *Ångerm.* kangel (Ihre, Rietz) og i *Dal.* kängel, känglar (Ihre); i *V. Bottn* kägel, således tallkängel (Rietz, Sidenbl.), i *Tuna sogn i Dal.* käkla (Ihre), kjägla (Dial. vestrog.), i *Dal., Elfd.* kväglu (Arborel., Rietz), ved *Orsa* og *Mora* kwaiglu (Ihre, Arborel., Fries) og ved *Mora* kwaigla, således tällkwaigla, (Rietz); kotte, kottar (Ihre, Dial. vestrog., Retz., P. Möll., Rietz), på *N. Goll.* kottå og i *Söderml., Södertörn,* köttel, köttlar (Rietz); ved *Strömstad* knott, knatt (Ihre), i *Elfd.* takka, således tälltakka, og af børnene kynär, således gråkynär, (Rietz); i *Hall.* pära, pärer (P. Möll.), lige som i *Skåne* (Lilja, Rietz); ved *Vörö i Ö. Bottn* båss (Rietz); i *V. Götl.* borre, borrar (Ihre, Rietz), lige som ved *Elfsborg* (Dial. vestrog.), i *Skåne* og *Ö. Götl.* (Rietz) og i *Smål.* (Hylt. Cav., Fries); samt på *Goll.* kunning, således tall-, tällkunning (Rietz). Nåletræernes, især fyrretræets fede, klæbrige saft hedder i *Dal.* kvådu (Arborel.), ellers almindeligt kåda (Retz., Arborel., Lilja, Dalin), i *V. Nerike* kåða (Hofb.) samt på *Runö, Nukö* og *Vorms* kåa, kua (Russw.) og i *N. Ångerm.* koe, således gorkoe, spännkoe (Sidenbl.); i styrknet tilstand hedder den harts (Retz., Dalin) og i *V. Götl.* hårpös (Ihre). Fedt, harpixholdigt véd kaldes almindeligt tyre (Rietz), således i *V. Nerike* (Hofb.), ellers tyr (Rietz), töre (Retz., Rietz), i *N. Ångerm.* törrve (Sidenbl.), tör, törne, turre, i *Göta.*, *Sveal., Norrl.* og *Finnl.* tjör, tjor, tjur, i *Uppl.* og *Helsgl.* tjurve og i *Vestml.* tjuve (Rietz), samt i *Göta.* også flogbrann (Kalén). Trøsket véd kaldes i *Ångerm.* dju og i *V. Bottn* djuvär (Rietz). Det inderste, rødbrune véd hedder i *V. Götl.* malm (Dial. vestrog., Hof., Dyb.). — N. Bartræ (Gunn., V. S. O., Hallag., Åsen) og nåletræ (Wilse, V. S. O.). Nålene hedde bar (Wilse, Wille, V. S. O., Hallag.), blade og grene skóg (Hallag.) og sommerskud i *Agersh. st.* muru (Wilse, Hallag.). Koglen kaldes i *Agersh. st.* og *Østerd.* kängul og *sondenfjelds* kängel (Åsen); i *Agersh. st.* og *Gudbrd.* kängle (Wilse, Åsen 1), kongle (V. S. O.), samt i *Agersh. st.* og *Valders* kungle (Åsen 1); koggul (Hallag.) og kogel (V. S. O.); i *Søndm.* og *Berg. st.* kogla, i *Voss* kugla og i *Telem.* kokle (Åsen 1); kjuk, således barkjuk (Hallag.), i *Søndm.* og *Trondhj. st.* kjuka, kjuke og i *Hardang.* kurl (Åsen 1). Den fede, klæbrige saft kaldes kvoda, i *Gudbrd.* kvåe (Åsen 1), kvå (Hallag.), således i *Telem.* (Wille) og i *Berg. st.* (Åsen 1), i *Telem.* kvou og i *Trondhj. st.* kvo (Åsen 1), kvad (Hallag.) og kva (Gunn., Hallag.), således i *Agersh. st.* (Wilse), ko

(Gunn.), i *Søndm.* kode og i *Helsingl.* kove (Åsen 1), samt kov (Gunn., Wille); i *Søndm.* sæve (Ström, V. S. O.); af forskellige slags nævnes égkórsko eller sótko, gårko og lönsko (Gunn.), i *Telem.* ikonnappar, drágkvå, gokvå og löinkvå (Wille). Harpixholdigt véd benævnes tyrvi* (Åsen 1?), tyrel og tverel (Sidenbl.), samt i *Telem.*, *Råbygdel.*, *Agersh. st.* og ved *Mandal* tyre og spiketré (Åsen 1); lysepinde af sådant véd kaldes i *Telem.* tyristikker og fakler deraf tyri-skon (Wille). Det inderste, rødbrune véd hedder ál, al (Hallag.) og i *Telem.* malm (Wille), det yderste, hvide og blødere véd gejte og tol (Wille, Wilse, Hallag.). — **D.** Nåletræ (V. S. O., Molb., Horn., Lange!). Frugtstanden hedder kogle (V. S. O., Molb., Horn., Lange), kogel, kongle, knop, tap, áble (V. S. O.), på *Bornh.* og ved *Kbnh.* pære (Holm, Didr.), nød (Stephan., V. S. O.) og på *Fjñ* knap (Rostr.). Den fede, klæbrige saft kaldes hárpix (Chr. Peders., Cold.) og harpix (Stephan., V. S. O., Molb.).

Pinus Abies L. — **J.** Gran (Gíslas., Egilss., Jonss.), grön (Gíslas., Jonss.) og grenitrè (Gíslas., Grönd.). — **S.** Gran (*, Linn., Dial. vestrog., Sv. bot., Retz., Liljebl., Schouw, Wahlb., Fries), således i *Skåne* (Lilja), i *Blek.* (Gosselm.) samt ved *Vörö* og i *Ingo herr. i Ö. Bottn* (Rietz), gran flért. grän, i *Nerike* flért. gränar og i *Smål.* flért. gränera (Rietz); i *V. Götl.* grän (Dial. vestrog.), lige som på *Gott.* (Säve, Dyb.), i *Vestml.* (Dyb.), samt i *Uppl., N., V.* og *Ö. Bottn, Nylands län* (Rietz); ved *Våmhus i Dal.* grån flért. gränar, gränar (Dyb.) og i *Dal.* grå (Arborel, Säve, Dyb., Rietz). Forskellige benævnelser efter voxested og ydre ere: gårgran, myrgran, häng- eller tunnbindaregran, slokgran og granbuske (Linn., Retz., Liljebl.). Tæt granskov kaldes ved *Våmhus* gråmári (Dyb.). — **N.** Grán (Gunn., Oed., Wille, Hamm., Horn., N. Lund, Åsen), i *Trondhj.* og *Berg. st.* flért. grane (Åsen 1), i *Telem.* grån (Bloch), lige som *søndenfelds* med flért. græn'ar, græn'a, samt i *Hallingd.* og *Valders* grön (Åsen 1&2); i *Indherr. tella*, tel (Åsen). Efter voxestedet benævnes den stunirgrán (Dorph), fjeldgrán (Dorph, Oed., Wille, Hamm., Horn.) eller markegrán (Wille); går(d)grán (Hamm.); mýrgrán, -stúr (Gunn., Oed., Hamm., Horn.) eller såppe-, sopgrán (Hamm., V. S. O.); efter udseendet: frougrán (Dorph), langfrougrán (Hamm.), flúrgrán (Gunn., Oed., Hamm., Horn.), ludde-, hæng- og tøn(d)bindergrán, samt drivilgrán? (Hamm.); efter vedets beskaffenhed, med hårdt véd: tonnør-, ten(n)orgrán (Gunn., Oed., Hamm., Horn.) og ród-, rou(d)grán (Hamm.), samt med

blødt véd: sættegrån (Wille, V.S.O.) og indhölgrån (Hamm.). En ung gran kaldes telle (Hallag.), en lille eller lav gran i *Telem.* burre (Hallag.) og i *Silgjord* riplegrån (Wille), og en lille fjeldgran kjelpgran (Horn.). Smidige grankviste kaldes i *Agersh. st.* harkje og hysje (Wilse). — **D.** Gran (Chr. Peders., Turs., H. Smid, Cold., Stephan., Vib., Horn., Lange, Schiøtz), således på *Bornh.* (Holm), på *Als* (H. P. Jacobs.) og i *Angel* (Johans.), samt ved *Nordb.* grön; ródgran (Lange, Rostr.). Koglen kaldes grannód (Stephan., V.S.O.), grantap (V.S.O.), på *Fjn* granknap (Rostr.!) samt på *Bornh.* og ved *Kjøbenh.* granpære (Holm, Didr.).

- Pinus Larix L.** — Lärketråd (Liljebl., Lilja, Fries); i *Skåne* og *Smål.* tysk gran (Lilja, Rietz). — **N.** Lärketræ (Schüb.). — **D.** Lærketræ (V. S. O., Horn., Lange, Rostr.), lærke (V. S. O.), således og på *Bornh.* (Holm), lærk (Schiøtz) og i *Angel* lær'ktræ (Johans.). — **Picea L.** — **S.** Silfvergran (Lilja, Ener.). — **N.** Sølvgran (Schüb.!). — **D.** Ædelgran (Horn., Lange, Rostr.). — **sylvestris L.** — **J.** Fura (Gíslas., Egilss., Jonss.), fyra (Egilss., Rietz) og þollr, þöll, þella (Egilss., Jonss.). — **S.** Fura (Wahlb., Dyb., Schouw.), furu (Bromel., Retz., Liljebl., Rietz), således i *Dal.* og *Elfd.* (Rietz), og fur (*, Linn., Sv. bot., Retz., Liljebl., Dyb., Rietz), således i *Göta.* (Fries); fora* (Rietz), i *Helsgl.* fåra (Linn.) og i *V. Götl.* for (Dial. vestrog., Hof., Dyb., Rietz); fyr og i *Bohusl.* för, samt på *Götl.* fyr og fäur (Rietz); i *Skåne* fer (Lilja), lige som i *Blek.*, *Hall.*, *Smål.* og *Kalmarl.* (Rietz), samt i *Skåne* ferr og firr (Rietz). Tall (Bromel., Linn., Sv. bot., Retz., Wahlb., Schouw., Lilja), således i *Sveal.* (Fries), i *Blek.* (Gosselm.), på *Götl.* (Säve, Dyb.), samt i *Medelp.*, *V. Bottn* og ved *Vörö i Ö. Bottn* (Rietz); i *Elfd.* tåll (Dyb., Rietz); på *Götl.*, mindre træer, tallä, tällä, täll (Säve, Dyb.), i *Jemtl.* tälla (Grundal, Dyb.), på *Färö* tälli (Säve, Dyb.) og i *Herjeådalen* telle (Hülpers, Dyb.). Ifølge Retzius og Wahlenberg hedder den ældre, store fyr fura og den yngre, mindre tall, medens Linné kalder den ranke fyr, som voxer i tætte skove og har fast véd, tall og den spredt voxende, med stor krone og løsere véd, fur; hos Retzius hedder den sidste også frafur; en fyr med rank stamme kaldes furutal (Liljebl.), med tyk stamme og busket krone går-tall (Linn., Retz., Liljebl.), med lav stamme mar(u)tall (Bromel., Linn., Liljebl.) og med fine, smidige grene i *Helsgl.* malmtall (Dyb.); i *Elfd.* kaldes den måjrtåll, når den voxer i kær og moser, og slaungertåll, når den voxer paa bjergene og savner Grene til toppen (Rietz); en for hastigt opskudt fyr med løst véd hedder

i *V. Bottn.* frogtall, i *Dal.* frotall og i *Medelp.* fråtall (Rietz); en fyr, som ej har kærne, kaldes på *Gott.* guring (Ihre). En fyrreskov hedder i *Skåne, Hall., Blek.* og *Smål.* fere (Retz., Hylt. Cav., Öller, P. Möll., Dyb., Rietz), på *Gott.* fyre, samt i *Ö. Götl.* og *Blek.* tälle (Rietz). Barken kaldes i *V. Bottn.* furu og den yderste, gennemsigtige bark i *Ångerm.* fnas, tallfnas (Rietz). — *N. Fura* (*, Åsen 1 & 2), fure (Åsen, Schüb.), furu (Gunn., Hallag., Horn., N. Lund, Åsen), således i *Telem.* (Wille) og *søndenfjelds* (Åsen 1), furru (Hamm.), furre (Hallag.), i *Helsgl.* fora, i *Nordm.* forå samt i *Namd.* og *Østerd.* foro (Åsen 1); i *Østerd.* tal (Åsen, Schüb.), tol (Gunn., Hamm., Schüb.), således *søndenfjelds* især om yngre træer (Åsen) og i *Telem.* om træer med blødt og hvidt véd (Wille), i *Sætersd.* tod (Åsen 1). Efter voxestedet kaldes den fjeldfuru, bergfuru, -tol og myrfuru, -tol (Gunn., Hamm., Horn., Åsen); efter væxten gå'r-, górtol (Hamm., Åsen), frautol (Åsen), teppe-, dverg- og busktol (Hamm.); efter vedets beskaffenhed, med fast véd: malmfure, -furu (Gunn., Hamm., Horn., Åsen), ál-, adelfura, -furu (Gunn., Horn., Åsen), tinar, i *N. Berg. st.* tenar, i *Helgel.* og *Nordl.* tenår, ved *Trondhj.* tånår og på *Inderø* tunur (Åsen), samt ton, furuton og tæna (Hallag.); med løst véd: gjétfuru (Gunn., Hamm., Horn.), ytfuru (Gunn., Horn.), gadfuru (Gunn., Hamm.), samt lin- og tolfuru (Hamm.). En ung fyr hedder saubar (V. S. O.) og en gammel fortörret gad (Hallag.). — **D.** Fér (Chr. Peders.), på *Sjæl.* fer (Schiotz), fir (Turs.); fyr (før) og fyrretræ (H. Smid, Cold., P. Syv, Stephan., Oed., V. S. O., Lange, Rostr.), således på *Bornh.* (Holm), på *Sjæl.* (Schiotz) og i *Angel* (Johans.); fur (Vib.), således på *Samsø* (F. Jacobs.), *s. og ø. for Alb.* (Ottes.) og i *Thy* og *Himmerland* (Niels., Overg.), samt i *Vends.* fúr, fúrtre (Diget). Koglen kaldes fyrreæble og fyrreknop (V. S. O.).

Pisum L. — **J.** Erta, ert, flért. ert(u)r (O. Olafs., Halld., Hjaltal., Gíslas., Jonss.); baun (Gíslas., Grönd.). — **S.** Ärt, ärt, flért. ärter (Bromel., Retz., Liljebl., Dalin, Fries); på *Runö* bauno, bouno (Russw.). Bællen kaldes ärtskida (Dial. vestrog., P. Möll., Dalin, Rietz) og i *Delsbo herr.* i *Helsgl.* ärtski (Rietz), i *V. Götl.* ärteping og i *Ö. Götl.* (ärte)kudde, kådda og kvade (Ihre), i *Hall.* hamsa og ved *Veddinge* i *N. Hall.* skrött (P. Möll.), i *V. Bottn.* *Ångerm.* skjalg, skjalg (Rietz) og i *N. Ångerm.* skjälje (Sidenbl.), i *Nora Bergslag* skyllra, -ror (Ihre) og i *Ingo herr.* i *Finnl.* (ärt)slikka (Rietz); fuld af ærter kaldes den ved *Kungsbakka* i *Hall.* kabba (P. Müll.);

en lille og umoden ærtebælle kaldes i *V. Götl.* svängling (Ihre). — **N.** Ért, ért, flért. érter, érter (Gunn., Hamm., Horn., Åsen, Schüb.) og i *Voss ört* (Åsen). Bællen hedder i *Agersh. st.* og *Gudbrd.* skjelm, skælm (Wilse, V. S. O., Åsen 1), i *N. Berg. st.* skalma og i *Sogn o. fl. st.* skolma (Åsen 1), samt i *Telem.* pesjur, pesjune (Bloch). — **D.** Ért, érter (Turs., Cold., Paull., Kyll., Oed., V. S. O., Horn., Molb.), således og i *Angel* (Johans.), ért, érter (Vib., V. S. O., Lange, Rostr.), således og i *Sundev.* (Gammelg.), på *Bornh.* árt, árter (Skoug., Bågøe), lige som på *Samsø* (F. Jacobs.), samt i *Vends.*, s. for *Álb.* og ved *Varde á't*, á'ter (Diget, Ottens., Christens.). Frøgemmet hedder bel, beller (H. Smid, Paull., Kyll., Pontoppid.), bælle, bæller (Horn., Lange) og bælg, bælg(er) (V. S. O.); sé iøvrigt F. Didrichsen i »Botanisk Tidsskrift« 2det og 3die hæfte 1866; i *Vends.* skål, skåller (Diget), på *Samsø* skalp, på *Langel.*, når det falder af ved tærskningen, smælle, og i *Slet herr. i Jydl.* köje (Molb. Dial.); i *Slesv.* pol, poller (Outzen, Molb. Dial.), således s. v. for *Flensb.* og i *Angel* (Feilb.), samt i *Angel* også slu (Outzen, Molb. Dial.). De fleste af disse navne bruges i alle tre sprog også om bönnebællen. Stængelen kaldes i *Frorup sogn på Fjn* érterunne (Molb. Dial.) og ellers på *Fjn* érterusse (Rask, Molb. Dial.) og érterusse (Lytken, Molb. Dial.), en stængel eller stilk med ærter paa érteréb(e), -rév(e) (V. S. O.) og slyngtrådene krøllefjæser (Moth., V. S. O.).

Pisum arvense L. — **S.** Villärter (Retz.), åkerärter (Liljebl.) og i *Skåne* gråärter og buttor (Lilja). — **N.** Vilde érter, vild-érter, -ärter og åkerérter (Oed., Hamm., Horn., Åsen). — **D.** Vild(e) ért(er) (Vib., Horn.) og grå ärter (V. S. O., Horn., Lange, Rostr.); på *Aero* og på det *sydl. Fjn* lolliker (Hübertz). — **— sativum L.** — **S.** Matärter (Liljebl.) og hvita ärter (Liljebl., Lilja). Afarter ere: spri-, såkker-, sabel-, kron-, kant-, krypärter o. s. v. (Liljebl.). Halvmodne kaldes de gröna ärter (Liljebl.) og når de spises med skallen på slikärter, i *Söderml.* släpärter og i *Ö. Götl.* släp- eller slipkuddar (Rietz). — **D.** Have- og markérter (Horn.); modne kaldes de gule ärter (V. S. O., Lange) og i *Vends.* tysk á'ter (Diget) og halvmodne: grönn(e) ärter (V. S. O., Lange). Afarter ere: sukker- og skal-ärter, stang-, kryb-, krón-, sabelärter o. s. v. (V. S. O., Horn., Jens.).

Plantago L. — **S.** Groblad (Bromel., Sv. bot., Liljebl., Fries) og på *Nukö* braibl'a (Russw.). Axene kaldes kämp(er) (Lilja). — **N.** Groblad

(Gunn., Hamm., Horn.). — **D.** Wægbreth (Harpestr.), vægbréd (Manusc. 15de årh., Fries), vejbreff (Chr. Peders., H. Smid) og vejbréd (Turs., Paull., Kyll., Müll., Oed., Vib., Rafn, Horn., Lange, Rostr.), således på *Sjæl.* og *Fjn* (Schiotz), i *Vends.* (Blich.), ved *Ålb.* (Beck) og i *Sundev.* (Hennings.); på *Als* vejrbær (H. P. Jacobs.), i *Sundev.* vejrbær og vejrbærfrø (Hennings., Pauls.) og ved *Kjøbenh.* vejrbærblade (Didrichs.); i *Angel* vejrbænk (M. T. Lange) samt vejrbænkblad', -bláid og vejrbænkfrø (Pauls., Johans.); i *Vestervig sogn* vejblade (Andres.) og i *Salling* og ved *Varde* vejblá' (Peters., Christens.); på *Lál.* vejrbølle (Rostr.!) og, bladene, i *Holb. amt* vejrbølleblade (Leth); vejgræs (Horn.); i *Thy* vej-pilker, -pelker (Ovèrg., J. P. Jacobs.).

Plantago lanceolata L. — **J.** Selgresi (Olafs. o. Povel., Mohr, Hjaltal., Grönd.) og fuglatúng(u)r (Halld., Mohr, Hjaltal., Grönd.). — **F.** Jouansøgográs og bladene længskora (Landt, Horn.). — **N.** Spids groblád (Gunn., Hamm., Horn.), små groblád (Vib., Horn.) og små kampe (Åsen); i *Søndm.* livgræs, -grás (Ström, Gunn., Oed., Horn., Åsen). — **D.** Spids vejbreff, -bréd (H. Smid, Paull., Kyll., Vib., Rafn, Horn.); fåretunge (Turs., Vib., Rafn, Horn.), således og på *Bornh.* (Oed.), og i *Sundev.* hundetunge (Gammelg.); ved *Ringk.* musit (Fløe); troldehoved (Kyll.)?; i *Jydl.* og på *Fjn* taterhug (Rafn, Assens, Horn.), samt i *Jydl.* stridsmænd (Assens, Horn.) og kjæmpegræs (Rafn, Horn.), lige som på *Falst.* (Mortens.); ribbeurt (V. S. O.) og på *Falst.* sultninger (Koch). — **major** L. — **J.** Græðisúra (Olafs. o. Povel., Halld., Mohr, Hjaltal., Bjarnas., Grönd.), vegsúra (Halld.), vegbreið (Olafs. o. Povel., Halld., Bjarnas.) og götubrá (Hjaltal., Bjarnas.). — **F.** Götubrá og lækoms blækkje (Landt, Horn.). — **S.** Wægbrédhæ (Harpestr.), i *Skåne* vægbrédblad (Bromel., Linn., Sv. bot., Retz.) og vebredblad, vefverblad (Lilja), i *S. Sver.* vægbräddblad (Wahlb.), samt vägeblad (Bromel.); groblad (Manusc. 15de årh., Bromel., Linn., Sv. bot., Retz., Liljebl., Wahlb., Rietz), således og i *Dal.* (Kröngsv.), groblad (Fries), ved *Särna* i *Dal.* gröblad og ved *Orsa sammest.* groblaner (Kröngsv.), samt i *Nerike* groblakka (Rietz); läkeblad (Bromel., Sv. bot., Retz., Wahlb., Fries), således i *V. Götl.* (Linn., Liljebl.), ved *Mora* läkjobla (Kröngsv.), i *Nerike* läke-, läkäblakka (Rietz, Hofb.) og i *Dal.* läkeblækker (Linn., Sv. bot., Retz., Liljebl.); i *Dal.* skotuppa (Rietz, Fries). Axene kaldes i *Skåne* kämpar og i *Smål.* slåskämpar (Rietz). — **N.** Groblád (Gunn., Hamm., Horn.)

og groblokke, -ka (Horn.), således begge navnene i *Berg. st.* og *Søndm.* (Oed., Åsen), groreblåkke og i *Grotten* groreblád Gunn., Horn.) samt i *Berg. st.* grorablokke og gro(d)rablád (Åsen); lækeblád (Horn.), i *Jæderen* lækjeblád, -blokka og i *Telem.* lækjeblekje (Åsen) samt i *Silgjord* lækomsblækje (Wille). — **D.** Bladet kaldes i *Jydl.* lægeblad (Rafn), på *Falst.* hvedebródsblad(e) (Koch, Mortens.), samt fåretunge (Paull., Kyll., Müll., Oed., Vib., Rafn, Horn.). Axene kaldes k(j)æmper (Lange, Rostr.), således ved *Álb.* og i *Thy* (Beck, Overg.), og på *Fjyn* munke (Schiotz).

Plantago maritima L. — **J.** Kattartúnga (Olafs. o. Povels., Mohr, Hjaltal., Gründ.). — **S.** I *Skåne* sutt (Retz., Wahlb., Fries, Rietz). — **N.** Strandkål (Gunn., Oed., Hamm., Horn.). — **D.** Ravnefód, spættede kragetæer (Kyll., Vib., Rafn, Horn.) og strandkragetæer (Kyll., Müll., Oed., Vib., Rafn, Horn.); strandgræs og på *Mors* vejpileker (Rafn, Horn.); kattetunge (V.S.O.); sut (Vib., Rafn, Horn.), i *Slesv.* sudder (Outzen, Molb. Dial.), i *Ribest.* og *Slesv.* sodder (Begtrup, Molb. Dial., Schiotz), og i *N.Slesv.* sår (Wiel.).

— **media** L. — **F.** Götubrá (Landt, Horn.). — **S.** I *Dal.* kråkfot (Kröngsv.) og kämpegräs (1642, Bromel., Dyb.). Axene hedde kämpar (Retz., Liljebl., Dyb., Fries), således i *Skåne* (Linn.), slosskämpar (Wahlb., Fries), således i *Smål.* (Liljebl., Dyb.) og i *Vestml.* (Dyb.). — **N.** Soutunge (Gunn., Hamm., Horn.); kampe (Horn.), således i *Ringer.* (Åsen), kampegräs og kjempe (Åsen); i *Odal.* svenske (Schüb.!).

Platanthera solstitialis Drejer og **P. chlorantha** Custor. — **S.** Ståndört (Bromel.) og ståndpe(r)s (Linn., Sv. bot., Retz., Wahlb., Fries), således i *Sveal.* (Rietz) og i *Dal.* (Liljebl.), i *Verml.* og *Dalsl.* yxnepes (Rietz) og i *Apotekerne* nosserot (Fries, Rietz); yxne, öxne (Wahlb.), i *Dal.* yxnegräs (Linn., Sv. bot., Retz., Rietz) og ved *Skaraborg* i *V. Götl.* öxnegräs (Rietz); i *Smål.* Jungfru Maria topp (Rietz); nattfiol (Sv. bot., Retz., Wahlb.), i *Skåne* nattviol (Lilja) og i *Blek.* skogsviol (Gosselm.); mansstyrkja og ålderdoms sängjetröst (Bromel.). — **N.** Huvendel (Gunn., Oed., Hamm., Horn.); natfiól (Gunn., Oed., Horn., Åsen); i *Ö. Norge* rams(e) og valmosøster (Gunn., Müll., Oed., Horn.); hvid nyseurt og vinterhassel (Vib., Horn.); langhórn? (Åsen). — **D.** Hvid gógssurt (Kyll., Oed., Vib., Horn.), góggsbid (H. Smid, Paull., Oed., Vib., Horn.), således ved *Álb.* (Beck), gógsgrå (Paull., Oed., Vib.) og på *Sjæl.* gógsgróð (Hagerup), samt alle 4 navne på *Fjyn* og i *Jydl.* (Rafn);

sé iøvrigt de ved Orchis anførte slægtnavne med »gøg« og »kukker«. Gilli-, gilleurt (Paull., Oed., Vib., Horn.), således på *Fijn* og i *Jydl.* (Rafn) og ved *Álb.* (Beck), i *Jydl.* noss(e)urt (Olav.), således ved *Álb.* (Beck), ræv(e)nosser (Kyll., V.S.O.) og hundenosser (V.S.O.). Vor Herres får (Paull., Oed., Vib., Horn.), således på *Fijn* og i *Jydl.* (Rafn), i *Jydl.* fårebræger (Horn.) og i *Angel* engtrold (Hager.)? På *Bornh.* hvid nyseurt (Oed., Vib., Horn.), lige som på *Fijn* og i *Jydl.* (Rafn), og på *Sjæl.* vild natfiól (Rafn).

Poa L. — **S.** Grøe (Linn., Liljebl., Gosselm., Lilja, Fries), i *Uppl.* tå og i *Ángerml.* gegal (Ihre). — **N.** Ráp (Gunn., Hamm., Lund). — **D.** Rápgræs (Horn., Lange, Rostr.) og i *Thy*, tillige med flere lignende græsarter, Lokes eller Lokkels græs (Overg.).

— **annua L.** — **S.** Hvitgrøe (Linn., Sv.bot., Retz., Liljebl.); i *Elfd.* röttådå (Kröngsv.) og rådtådå (Rietz). — **N.** Kvítráp og flúrráp (Gunn., Hamm., Horn.); i *Númed.* hönegrás, túngrás og i *Søndm.* tərling (Åsen).

— **compressa L.** — **D.** Fåregræs (Vib., Rafn, Horn.).

— **nemoralis L.** — **S.** Lundgrøe (Retz., Liljebl., Lilja) og i *Elfd.* sjun (Kröngsv.). — **N.** Langráp (Gunn., Horn., N.Lund), tyndráp, krókráp (Gunn., Horn.) og i *Telem.* bunteng (Wille).

— **pratensis L.** — **S.** Slåtergrøe (Linn., Sv.bot., Retz.) og i *V. Bottn* jegar (Unand, Rietz). Afarten *P. angustifolia* Rchb. kaldes ängsgrøe (Linn., Retz., Liljebl., Lilja) samt äng- og birdgras (Rietz). — **N.** Engráp (Gunn., Hamm., Horn., N.Lund) i *Berg. st.* engjagrás (Åsen) og i *Telem.* bunteng (Wille, Åsen); i *Indherr.* dágráp, -rab, i *Helgel.* gjégla og ellers kvejn (Åsen). Rødderne i agren kaldes i *Søndm.* tərla, tərling (Åsen).

— **trivialis L.** — **F.** Husagréas (Landt, Horn.). — **S.** Betesgrøe (Linn., Retz., Liljebl., Lilja), således i *Nerike* (Rietz).

Polemonium coeruleum L. — **S.** Kosjuss (kosljus) (Sv.bot., Wahlb., Fries), således i *Medelp.* (Linn.) og i *V. Bottn* (Liljebl.); blåljus (Fries), i *Jemtl.* blågull (Wahlb., Rietz) og i *haverne i Smål.* blå-riddare (Fries); i *Nerike* Jakobs stege (Sv.bot., Rietz). — **N.** Fjeldflok (Gunn., Oed., Hamm., Horn., N.Lund, Åsen). — **D.** Jakobs stige (Lange) og ved *Álb.* stirrerser (Ottes.).

Polygala vulgaris L. — **S.** Mjälköka (Frank., Till., Bromel., Dyb., Fries); korsblomma (Frank., Till., Bromel., Kröngsv., Fries, Rietz); fogelört (Retz., Lilja, Dyb., Fries), således i *Skåne* (Linn., Dyb.) og i *Ö. Götl.* (Liljebl.), samt i *N. Dalsl.* gräsdufvor (Dyb.); i *Dal.*

Jomfru Marie lin (Linn., Retz., Liljebl.), i *Sveal.* og *Norrl.* Jungfru Marie lin og jungfrulin (Dyb.), i *Smål. J. M.* hör (Linn., Retz., Wahlb., Dyb.) og *sammest. J. M.* tonad og vårfrulin (Rietz); i *Nerike J. M.* nykklar (Samzelius, Dyb.). — **N.** Melkurt (Hamm., Horn.); kors-, krosurt (Horn., Åsen); i *Telem.* gjøge-, gaukeblom og gjøgens tunge eller gauktunga (Wille, Åsen); blåfjédr? (Åsen). — **D.** Mælkurt (Kyll., Müll., Vib., Horn., Lange, Rostr.) og mælkegræs (Moth., V.S.O.); korsblomster (Kyll., Müll., Oed., Vib., Horn.).

Polygonum amphibium L. — **S.** Pilört (Linn., Retz., Liljebl.), således og i *Hall.* (P. Möll.); i *N. og Mell. Hall.* rødknæ og råkne (P. Möll.). — **N.** Pilgras (Gunn., Horn.) og krypgras (Gunn., Hamm., Horn.). — **D.** Pileurt (Kyll., Müll., Oed., Vib., Rafn, Horn., Rostr., Schiøtz), således på *Falst.* (Koch, Mortens.) og i *Jydl.* (Olav.), pil(e)græs (V.S.O.), på *Bornh.* pilsurt (Bågøe, Holm), på *Samsø* pilurt (F. Jacobs.), i *Angel* pilurt (Tuxen) og i *Mell. Slesv.* pilkrøjt (J. Kok); på *Bornh.* pingsurt (Bågøe); i *Ringk. amt* rødknæ (Fausb.) og ved *Ålb.* også skedeknæ (Beck). Sammensætningerne med pil bruges også, og måske især om *P. Hydro-piper*, *P. lapathifolium* og *P. Persicaria*.

Polygonum aviculare L. — **J.** Oddvari (Mohr, Hjaltal.) og blóðarfi (Hjaltal., Grönd.). — **S.** Trampgræs (Frank., Till., Bromel., Linn., Retz., Liljebl., Wahlb.) og i *Elfd.* trampgras (Kröngsv.), trade (Fries) og i *Smål.* går(ds)græs (Linn., Retz., Liljebl., Wahlb.); hönsegræs (Bromel.), således i *Skåne* hönsegræs (Lilja) og fogelört (Fries); ved *Särna i Dal.* galgras og ved *Mora* röttadå (Kröngsv.). — **N.** Hönsegræs (Gunn., Oed., Horn.), således og i *Telem.* (Wille) og hönsebid (Horn.), fúglegrås (Åsen), fúglefrø og titingfrø (Mohr, Horn.); trampgræs og gårdgræs (Horn.), végggrås og tunggrås (Åsen); langarve (Mohr, Horn.). — **D.** Hundrede knuder (H. Smid, Paull., Kyll., Müll., Oed., Vib., Horn.); St. Innocentii urt (Paull., Vib., Horn.). Hönsegræs (H. Smid, Paull., Kyll., Müll., Oed., Vib., Horn.), således i *Holb. amt* (Leth), og på *Bornh.* hönsegræs (Bågøe, Bergst.); sogræs (Horn.), på *Samsø* sougræs (F. Jacobs.), på *Falst.* og i *Thy* svinegræs (Koch, J.P. Jacobs.), på *Mors*, i *Thy* og i *Angel* swin-, svingræs (Schade, Niels., Johans.), ved *Ringkb.* swyngræs (Floë) og ved *Logstør* swongræs, samt i *Salling* frøkól (Peters.). Vejgræs (Paull., Kyll., Müll., Oed., Vib., Rafn, Horn.) og i *Sundev.* sténmél (Hennings.); senegræs (Rafn, Horn.), således i *Vends.* (N. J. Kristens.).

- Polygonum Bistorta** L. — **S.** Ormrot (Frank., Retz., Lilja, Fries). — **D.** Slangeurt (Paull., Kyll., Müll., Oed., Vib., Rafn, Horn.).
- **Convolvulus** L. — **S.** Binda (Till., Linn., Retz., Kröngsv., Wahlb., Fries), svartbinda (Bromel.), åkerbinda (Liljebl., Fries), i *Smål.* löfbinda (Linn., Retz., Fries), lige som i *Skåne* (Lilja), — også *P. dumetorum* L. kaldes i *Smål.* löfbinda (Liljebl., Wahlb.), — i *Elfd.* snarbindel og ved *Mora* bindeln (Kröngsv.); i *N. Ångerm.* dragagräs og snoddargobbe (Sidenbl.). — **N.** Åkerbinde (Gunn., Oed., Horn.), åkerbænd (Hamm., Horn.), bændel (Vib., Horn.) og åkervindel? (Åsen); i *Telem.* riddarbixle (Wille); vild bóghvede (Horn.). — **D.** Snerle (Kyll., Müll., Oed., Vib., Rafn, Horn., Lange, Rostr.), således ved *Álb.* (Beck), snerre (Rafn, Horn.) og snerte (Oed., Rafn, Horn.); i *Thy* rempurt (Ågrd., V.S.O.), *sammest.* klaver (Carstens.) og *s. og ø. for Álb.* krawlop (Ottes.); lammetarme (Horn.), således ved *Álb.* (Beck), og kattetarm (V.S.O.); i *Ringk. amt* skrædder? (Fausb.); i *Salling* stjenfrø og vild bógr'er (Peters.).
- **Hydropiper** L. — **S.** Jungfrutvål (Frank., Till., Bromel., Linn., Retz., Liljebl., Kröngsv., Wahlb., Fries), således i *Sveal.* (Rietz) og i *Skåne* (Lilja), samt i *Uppl.* jumfrutvål (Rietz), brudtvål (Frank., Till., Fries), jungfrubrudd (Bromel., Rietz) og i *Dal.* jordtvål (Kröngsv.); vattu-, vattensåpa (Bromel., Wahlb., Rietz) og vattu-, vattenpeppar (Bromel., Wahlb.), i *Ö. Smål.* munkpeppar (Rietz), i *Smål.* bränna (Fries) og i *Uppl.* bitterblad (Linn., Retz., Liljebl., Wahlb., Wahlström, Rietz); lopp(e)gräs (Bromel., Rietz) samt i *V. Bottn.* *Medelp.* svinagräs (Rietz). — **N.** Vaspepper (Gunn., Hamm., Horn., N.Lund), vatn-, vandpepper (Dorph), vatspipar (Åsen) og pipargræs, -gräs (Horn., Åsen), således i *Telem.* (Wille). — **D.** Vandpeber (Paull., Kyll., Müll., Oed., Vib., Horn.) og bitter pileurt (Kyll., Müll., Oed., Vib., Horn.); pileurt, — sé *P. amphibium*; i *Thy* og på *Mors* ró(d)knæ, -knæ'r (Rafn, V.S.O., Overg.); ved *Ringk.* jæderblå' (Fløe).
- **lapathifolium** L. — **S.** I *Nerike* rö(d)bena (Hofb., Rietz), og i *V. Götl.* majros (Rietz). — **D.** Pileurt, — sé *P. amphib.* —, således *s. og ø. for Álb.* (Ottes.); i *Vends.* ró(d)knæ (N. J. Kristens.), lige som i *Thy* (J.P. Jacobs.) og i *Ringk. amt* (Fausb., Fløe); ved *Logstør* swongræs og i *Salling* frøkól (Peters.).
- **Persicaria** L. — **J.** Flóarurt (Olafs. o. Povels., Halld., Mohr, Hjaltal., Grönd.). — **S.** Loppegräs (Frank., Till., Bromel., Fries) og i *Dal.* fröfylla (Bromel., Kröngsv.); i *Smål.* röknefva, -knäva, -knäa

(Linn., Retz., Liljebl., Wahlb., Fries, Rietz) samt i *Blek.* og ved *Stranda* i *Kalmarl.* rökniv (Rietz); pilört (Fries). Frugten kaldes i *Smål.* rokka (Fries, Rietz). — **N.** Lopgras (Gunn., Dorph, Hamm., Horn.) og hönsagrás (Åsen); pilegræs, -grás (Dorph, Horn., Åsen?), således i *Telem.* (Wille); vandpeber (Horn.). — **D.** Loppeurt (Turs., H. Smid, Paull., Kyll., Vib., Rafn, Horn.), loppegræs (Oed., Vib., Horn.), ved *Logstor* swongræs og i *Salling* frøkól (Peters.); pileurt (Turs., H. Smid, Paull., Kyll., Vib., Rafn, Horn., Rostr.), — sé *P. amphib.*; röjelbönne (Paull., Vib., Horn.); frisklinger (Vib., Horn.); i *Vends.* ró(d)knæ, -knæ'r (N. J. Kristens.), lige som i *Thy* (J. P. Jacobs., Overg.), på *Mors* (Schade) og i *Ringk. amt* (Fausb., Fløe).

Polygonum tataricum L. — **S.** Siberisk bohvete (Retz., Liljebl.) og turkiskt bohvede (Lilja). — **N.** Siberisk og tartarisk bóghvede (Hamm., N. Lund). — **D.** Tatarisk bóghvede (Rafn, Lange), siberisk bóghvede og sort kórnr (Rafn), samt i *Angel sténtar'* (M. T. Lange).

— **viviparum** L. — **J.** Kornsúra (Olafs. o. Povel., Halld., Mohr, Hjaltal., Jonss., Grönd.). — **S.** I *Medelp.* svingräs (Linn., Sv. bot., Retz., Liljebl.) og ved *Särna* svinrot (Kröngsv.); i *Dal.* ormrot (Kröngsv.) og ved *Lima* ormört (Rietz); fröfylla (Bromel.), således i *Jemtl.* fröfylla og höfrö (Wahlb., Rietz); i *Elfd.* fri-, frekallär (Kröngsv., Rietz); mortog, -tåg (Sv. bot., Retz., Wahlb.), således i *Dal.* (Linn., Liljebl.) og i *Norrl.* (Fries). — **N.** I *Lister* stórt vejgræs og i *Søndm.* perlegræs (Gunn., Oed., Horn.); i *Helgel., Valdels, Voss* fjeldrug (Gunn., Oed., Horn., Åsen), i *Nordl.* vildrúg (Åsen), i *Gudbrd., Namd.* og *Ørked.* hare-, hararúg (Gunn., Oed., Hamm., Horn., Åsen) og ved *Rörås* hara-, håråfrø (Åsen); i *Gudbrd.* kråkefrø, -mát (Åsen), *sammest.* og *Valders* fúglefrø, -fræ (Oed., Åsen), i *Trondhj. st., Soknedal, Valdels* fúglemát (Gunn., Oed., Horn., Åsen) og i *Nordl.* titingfrø, -rúg (Åsen, Horn.); i *Sætersd.* røgelfræ og i *Hallingd.* næpefrjøgrás (Åsen); svinegras (Horn.), i *Trondhj. st., Opdal* purkerót (Gunn., Oed., Horn.), samt i *Numed.* saudtungefræ og bladene saudtunga (Åsen). Råpe, råpå (Oed., Hamm., Hallag., Horn.), således i *Opdal* (Gunn., Åsen), i *Telem.* niprel (Wille, Horn., Åsen) og i *Odal* manna (Schüb.!).

Polyides. Sé Fucus.

Polypodium Dryopteris L. — **S.** Ekebräken (Frank., Fries). — **N.** Kråkefótblom (Gunn., Oed., Horn.); fúglablom, -burtn, småblom og saudlok (Åsen), — sé *P. Phegopteris*; i *Telem.* hjarpe-

slåk (Wille); i *Odal* kjæg og i *Hedemark.* kjælg (Schüb.!). — **D.** Egebregne (Kyll., Müll., Oed., Vib., Horn.).

Polypodium Phegopteris L. — **S.** Hultabräken (Frank., Fries). — **N.** *Ranen* jæske, gjeske (Gunn., Oed., V.S.O., Åsen), i *Nordl.* hængeving og nebbeblom (Gunn., Oed., Åsen), i *Hardang.* fúglaburtu, i *Nordhordl., Søndm. o. fl. st.* fúglablom og ellers småblom (Åsen), samt i *Telem.* soneslåk (Wille) eller saue- og saudlok (Åsen).

— **vulgare L.** — **S.** Sötbräken (Bromel., Wahlb., Rietz), stensöta (Frank., Till., Bromel., Linn., Sv.bot., Retz., Wahlb., Lilja, Fries), således og i *Nerike* (Rietz), hellesöta (Bromel.), ved *Nordmaling i V. Bottn* hållsöt og stainsöt (Rietz), samt bergsöta (Sv.bot., Wahlb.), således i *Uppl.* (Wahlström, Rietz), i *Nerike* (Rietz) og i *Ö. Götl.* (Liljebl.); kariserot o: lakritsrod (Fries, Rietz); i *Smål.* träjon (Fries). — **N.** Mariebregne (Oed., Horn.); sténsöte stejnsöta, -ród, -rót (Gunn., Oed., Horn., Åsen) og ved *Ranen* hejlsöta (Gunn., Oed., Horn.), engelsöt (Vib., Horn.)? og i *Berg. st.* søterót (Åsen); sisselród, -rót (Gunn., V.S.O., Horn.), således i *Ringer.* (Åsen), sysselród (Oed., Horn.), i *Telem.* sirilród (Wille) eller sirelrót (Åsen) og i *Sogn* seseljegrás (Åsen); ved *Stavanger* knapród (Schüb.!). — **D.** Mariebregne (Paull., Moth., V.S.O.), egebregne (Paull., Kyll., Stephan., Oed., Vib.) og engebregne (Cold., Vib., Horn.); engelsód(e) (H. Smid, Cold., Paull., Kyll., Stephan., Müll., Oed., Horn., Lange, Rostr.) og sténsód(e) (Müll., Vib., Horn.); på *Mors* ho'gwormøwt, -kól (Schade).

Polyporus. Sé Boletus.

Polytrichum commune L. — **J.** Freyju-hár (Halld., Dyb.) og haddr Sifjar (Halld.). — **F.** Tréalamosi (Landt, Horn.). — **S.** Bjørnmossa (Linn., Sv.bot., Retz., Wahlb., Dyb.) og i *V. Götl., Dalsl. o. fl. st.* sopmossa (de samme og Rietz); i *Gestrikl.* gukkulin (Linn., Sv.bot., Retz., Dyb.), i *Roslag.* gukkuråg (Linn., Sv.bot., Retz., Wahlb., Dyb.) og i *Ö. Bottn* gökråg (Linn., Sv.bot., Retz., Rietz), lige som i *Vestml., Söderml. o. fl. st.* (Dyb.); i *Jemtl.* dufvoråg (Linn., Sv.bot., Retz., Rietz); i *Smål.* kråk(e)korn og i *Dal.* kråk(e)hvete (Linn., Sv.bot., Retz., Wahlb., Rietz); sparf-, sparohafre (Wahlb., Rietz) og på *Gottl.* pækugagre (Wahlb., Säve, Dyb.). — **N.** Bjørnmose (Gunn., Oed., Horn.), i *Telem.* bjønnemose (Wille, Åsen) samt i *Ringer. o. fl. st.* bjørnarmose (Åsen); i *Smålenene* maltemose (Wilse, Horn., Åsen) og sopemose (Schüb.); *sammest.* gaukemát (Schüb.!) og i *Telem.* gouke- og kråkekå'n (Wille);

- kragelín, -fód (V.S.O., Horn.). — **D.** Jomfruhår, fruehår og guldhår (Kyll., Müll., Oed., Vib., Horn.); i *Vends.* Lokes eller Lökkens havre (Lyngbye, Molb. Dial.); ved *Ringkb.* hønfø (Fløe).
- Populus L.** — **S.** Poppel (Linn., Retz., Fries) og popel (Liljebl.). — **N.** Asp (Hamm., N. Lund) og poppel (Schüb.!). — **D.** Popel (Chr. Peders., H. Smid, Cold.) og poppel (Turs., V.S.O., Horn., Lange, Rostr.), således på *Sjæl.* (Schjötz) og i *Thy* (Niels., Overg.), samt i *Sundev.* og *Angel* poffel (Hennings., Johans., M. T. Lange); på *Bornh.* og *Fjyn* poppelpil (Holm, Schjötz), på *Lål.* gråpil (Mortens.) og i *Slesv.* pil(er) (Schjötz); på *Falst.* blavr (Mortens.); asp (Vib., Rafn, Horn.).
- **alba L.** — **S.** Hvitpoppel, -popel (Bromel., Retz., Liljebl., Wahlb.), snöpoppel (Retz., Wahlb.) og silfverpoppel (Lilja, Ener.); abél (Retz.). — **N.** Sølvpoppel (Schüb.!). — **D.** Hvid poppel (Vib., Rafn, Horn.) og sølvpoppel (Rafn, Horn., Beck, Lange, Rostr.); poppelpil (Stephan., Müll., Oed., Vib., Rafn, Horn.), *s. og ø. for Alb.* pokkelpil (Ottes.) og på *Fjyn* pukkenpil (Lange!), samt pil (Paull.); på *Falst.* blav(e)rpil og blav(e)r (Koch, Mortens.); abél (Vib., Horn.), således på *Als* (Rafn) og i *Angel* (M. T. Lange), sølvabéle (Rafn), ved *Álb.* abelle (Beck), ved *Ribe* og *s. v. for Flensb.* lavæel (Feilb.) og i *Sundev.* lavæel, lavél (Feilb., Hennings.).
- **balsamifera L.** — **S.** Balsampoppel, -popel (Liljebl., Lilja, Dalin). — **N.** Balsampoppel (Schüb.!). — **D.** Balsam- og balsompoppel (Rafn, Horn., Lange, Rostr.) og balsamasp (Rafn, Horn. 1).
- **monilifera Ait.** — **D.** Kanadisk asp (Rafn, Horn.) og kanadisk poppel (Lange, Rostr.); gråpil (Rostr.), således på *Falst.* (Koch).
- **nigra L.** — **S.** Poppelpil (Retz., Wahlb.), således i *Skåne* (Linn., Liljebl.) og *sammest.*? poffenpil (Rietz); flugträd (Linn., Retz., Liljebl.). — **D.** Sort poppel (Rafn, Horn., Lange, Rostr.), sort pil (Vib., Rafn, Horn.) og på *Fjyn* hvidpil (Assens)?, poppelpil (Paull., Müll., Oed., Rafn, Horn.) og poppelask (V.S.O.).
- **pyramidalis Rozier.** — **S.** Pyramidepoppel (Sv. bot., Lilja) og lombardisk poppel (Sv. bot.). — **N.** Pyramidepoppel og italiénsk poppel (Schüb.!). — **D.** Italiénsk poppel og lombardisk asp (Rafn, Horn.), carolínsk poppel (Rafn) og pyramidepoppel (Lange, Rostr.); i *Sundev.* og *Angel* poffel (Hennings., Johans., M. T. Lange).
- **tremula L.** — **J.** Ösp (Gíslas., Egilss., Jonss.) og espi (Dyb., Rietz, Jonss.). — **S.** Asp (Bromel., Linn., Sv. bot., Retz., Liljebl., Wahlb., Dyb., Fries), således i *Blek.* (Gosselm.) og i *Skåne* (Lilja), darrasp

(Dyb.), ved *Rättvik* og *Mora* hasp (Dyb., Fries 1), lige som i *Roslag*. (Fries 1), i *V. Götl.* äsp (Dial. vestrog.), lige som på *Götl.* (Säve, Dyb.), på *Öland* og i *Skåne?* esp (Rietz) samt i *Smål.* espe (Hylt. Cavall., Rietz). — **N.** Asp (Gunn., Oed., Hamm., Schüb.), således i *Trondhj. st.* (Åsen), åsp, osp (Oed., Hallag., Horn., Åsen), således i *Telem.* (Bloch, Wille), bævreasp (Horn., N. Lund) og i *Søndm.* esp (Pontoppid., Åsen). — **D.** Asp (Turs., Kyll., P. Syv, Oed., Vib., Rafn, Horn.), således og på *Bornh.* (Holm), beverasp (Kyll., P. Syv, Oed., Vib., Rafn), bevre-, bævreasp (Horn., Lange, Rostr.) og i *Angel* bæfrasp (M. T. Lange); asketræ (Rafn) og beverask (Kyll.); esp, æsp (Cold., P. Syv, Müll., Oed., V. S. O.), således på *Sjæl.* (Schiotz) og i *Vends.* (Blich., Diget), beveresp (Müll., Rafn, V. S. O.), således ved *Ålb.* (Beck) og bevreæsp (Horn.); bevreæsk (Müll.) og i *Angel* bæfferisk (Johans.). På *Falst.* blav'r, blav'rpil (Koch, Mortens.); i *Thy* blemmer (Carstens.), i *Jydl.* blenner (Rafn, Horn.) samt ved *Thorsted, Ringk. amt,* blingere, blingele (blinke lød?) (Fausb.); i *Ribe amt* skolde (Dalgas, Molb. Dial.), i *Hejnsvig sogn* og ved *Varde* skold, flért. skolder (Frost, Christens.), skå'l, skåller (Vib., Rafn, Horn.), således ved *Viborg* (V. S. O.), og i *N. Slesv.* og *Törning lehn* (Ågrd., Koch, Schiotz), samt ved *Timmering, Ringk. amt* snjó'l (Fausb.). Lybisk poppel (Rafn).

Potamogeton L. — **S.** Nate (Bromel., Linn., Retz., Liljebl., Wahlb., Lilja, Fries), således i *Uppl.* (Linn., Liljebl.), i *Sveal., Götal., Nerike* og *Söderml.* (Rietz) og i *Blek.* (Gosselm.), samt i *V. Bottn* nata (Rietz); aborregräs (Bromel.). — **N.** Især *P. natans* L. og *P. lucens* L.: aborgræs og åborgräs (Gunn., Hamm., Horn., Åsen). — **D.** Især *P. natans* L.: flydende vejbréd (Kyll., Horn.), på *Falst.* grøde (Mortens.), i *Thy* karudsblade (Niels.) og i *Jydl.* hundetunger (Rafn, Horn.), således i *Hassing herr.* (Andres.), ved *Lemvig* (Overg.) og i *Ringk. amt* (Fausb., Fløe).

— **crispus** L. — **F.** Marløg (Landt, Horn.). — **D.** Frølaktuk (Kyll., Horn.).

— **marinus** L. — **D.** Kattetarm (V. S. O.).

— **natans** L. — **F.** Iglagréas (Landt, Horn.). — **S.** Gädtnate (Retz., Wahlb.), således i *Uppl.* (Linn., Liljebl.) og i *Nerike* og *Söderml.* (Rietz), sammest. ål- og strömnate og i *Vilhelmina sogn* i *V. Bottn* sikgräs (Rietz), i *Helsgl.* abborgräs og i *Smål.* blækken (Linn., Wahlb.); i *Ö. Götl.* narf (Linn., Liljebl.). — **N.** Fiskegræs, -gräs (Horn., Åsen), vasblád (Hamm.), vattenblád, sjøblád (Horn.) og lókjablád? (Åsen).

Potamogeton perfoliatus L. — **S.** Ålnate (Liljebl., Wahlb.) og i *Medelp.* ålgräs (Linn.); i *Uppl.* abborkål (Rietz) og abborgräs (Wahlb., Rietz) samt i *Elfd.* abborgräs (Kröngsv.). — **N.** I *Smålenene* ålegräs (Åsen).

Potentilla L. — **S.** Potentill (Sv.bot., Liljebl.). — **N.** Mure (Gunn., Hamm., N. Lund). — **D.** Femfingerurt (Kyll.) og potentiel (Horn., Lange, Rostr.).

— **anserina** L. — **J.** Roden: mura (Olafs.o.Povels., Halld., Mohr, Hjaltal., Gíslas., Egilss., Grönd., Jonss.); blomsten: murusóley (Mohr, Hjaltal., Gíslas., Grönd.); planten: murugras (Halld.) og murutágar (Hjaltal.). — **F.** Mura (Landt, Horn.) og börkuvisa (Horn., P. A. Holm). — **S.** Gåsört (Linn., Sv.bot., Retz., Lilja) og gås(e)gräs (Kröngsv., Wahlb.); silfverört (Bromel., Sv.bot., Retz., Liljebl., Fries), således i *Uppl.* (Linn., Liljebl., Wahlb., Rietz); nippramgräs (Wahlb., Rietz); i *Nerike* fårtunga (Wahlb.) samt i *Nerike* og *Uppl.* fårtarmar (Rietz). — **N.** Mure, muregræs, -gräs (Pontoppid., Gunn., Oed., Dorph, Hallag., Horn., Åsen) og i *Hardang.* mura (Åsen); gåsgræs, -urt (Pontoppid., Dorph, Hallag., Horn.) og porkrót (Dorph, V.S.O., Horn.); sølvurt (Pontoppid.), sølvgræs og sylvgräs (Dorph, Horn., Åsen). — **D.** Stór røllike (H. Smid, Paull., Kyll., P. Syv, Oed., Vib., Horn.); sølvurt (Paull., Kyll., Müll., Oed., Vib., Horn.); gåseurt (H. Smid, Paull., Kyll., Müll., Oed., Vib., Horn.), på *Falst.* gúl gåseurt (Koch), i *Holb. amt* gåsegræs (Leth), og gåsepotentil (Lange, Rostr.); i *Thy* røde tøjrer, ró'e tyrer (Overg., Niels.).

— **argentea** L. — **S.** Femfingersört (Bromel., Linn., Retz., Wahlb., Lilja, Dyb.), således i *Nerike* (Rietz).

— **fruticosa** L. — **S.** Tohs* (Rietz) og på *Öland* tok (N. Wallin, Linn., Sv. bot., Retz., Wahlb., Dyb., Fries).

— **reptans** L. — **S.** I *Blek.* drabinda og i *S. Skåne* drabind (-bing) samt i *Nerike* og *Uppl.* fårtarmar (Rietz). — **N.** Kryp-mure (Gunn., Hamm., Horn.). — **D.** (Stór) femfingerurt (H. Smid, Paull., Kyll., Oed., Vib., Horn., Lange), således ved *Ålb.* (Beck), og femblád (Paull., Kyll.); på *Bornh.* katte-, kattatarm (Oed., Vib., Horn., Bergst.) og i *Vends.* kjællingtý'r o: kællingtøj'r (N. J. Kristens.).

Poterium Sanguisorba L. — **S.** Pimpinell(a) (Frank., Bromel., Fries) og pimpernell (Liljebl., Lilja). — **D.** Pimpi-, pimpe-, pimpernelle (Kyll., V.S.O., Horn., Jens.) og bibernelle (Lange).

Pottia. Sé Bryum.

- Prenanthes muralis** L., *Lactuca* Fr. — **N.** Hæng(e)blomster (Gunn., Hamm., Horn., Åsen) og vild laktuk (Gunn., Horn.). — **D.** Vild laktuk (Kyll., Vib., Horn.).
- Primula Auricula** L. — **S.** Aurikel (Liljebl., D. Müll., Dalin). — **D.** Aurikel (Rafn, Horn., Jens.).
- **farinosa** L. — **S.** På *Gottl.* marieblomma (Bromel., Linn., Retz., Dyb.) og i *Elfd.* marijbliåmmän (Kröngsv.); i *Ø. Götl.* majblomster (Linn., Retz., Liljebl., Fries, Rietz), majer (Bromel., Linn., Retz., Liljebl.), i *Oxie herr. i Skåne* blåmaj (Rietz), blå majhvifvor (Wahlb.), blåhvifvor (Wahlb., Dyb.), i *Skånes skovegne* röda liljor (Lilja, Rietz) og i *Nerike* liljur (Wahlb., Dyb.); engstjerna (1648, Dyb.), engjestjerna og engjeneglikor (Bromel.); gökeblomster (1684, Dyb.), i *Uppl.* lärk(e)blomster, i *Roslag.* svalblomma, -blomster (Linn., Retz., Liljebl., Wahlb., Fries, Rietz) og ved *Rättvik i Dal.* hästros (Kröngsv., Rietz); i *Skånes sletteland* melblomster, melört (Linn., Liljebl., Lilja, Fries, Rietz) og i *Blekinge* mjölblomma, -ört (Retz., Wahlb.). — **N.** Blå kusimmer (Gunn., Oed., Hamm., Horn.); i *Opdal* norske aurikler (Gunn., Oed., Horn.). — **D.** Eng(e)stjerne (Paull., Kyll., Müll., Oed., Horn.), således på *Bornh.* (Adler, Holm) eller æjnas skjærna (Bergst.); blåmaj (Kyll., Müll., Oed., Horn.).
- **grandiflora** Lam. — **N.** I *Søndm.* kusymra, -simbr og i *Jæderen* kúrsumar (Åsen); i *Lister* kusmosblom (Oed., Åsen). — **D.** På *Fijn* oxendriver (Rostr.); i *Sundev.* théblom (Hennings.) og verreve (Gammelg.), på *Bornh.* primulaver (Holm).
- **officinalis & elatior** Jacq. — **S.** Gunnil*, således endnu i *Jemtl.* (Fries), og i *Gustafs sogn i Dal.* gunniltuppor (Kröngsv.). Himmelsnykklar (úrgammelt, Rietz), således den dyrkede *P. elatior* i *V. Smål.* (Fries, Rietz); Jungfru Mariæ eller Marias nykklar (fra middelalderen, Fries), således i *V. Götl.* (Linn., Sv. bot., Retz., Hof., Dyb.), på *mange steder* *J. Marie* nykkelknippa (Afzelius, Dyb.), *Sante Pedars* nykkel (1650, Dyb.), *St. Peders* eller *St. Pers* nykklar (Bromel., Wahlb., Rietz), *majnykklar* (Wahlb.) og i *Medelp.* nykkelblomster (Linn., Sv. bot., Retz., Rietz). På *Gottl.* *Maräiä* blomstar og *jomfrusärkar* (Säve, Dyb., Rietz). *Sempertup(per)* (*, Bromel., Dyb., Rietz), således i *Gestrikl.* (Linn., Retz., Wahlb., Rietz.). *Gullhvifva* (Frank., Bromel., Sv. bot., Retz., Wahlb., Lilja, Rietz.), således i *Helsingl.* (Linn., Dyb.) og i *Blek.* (Gosselm.), samt *rödvifva* (Liljebl.). *Hanläggja* (1645, Dyb.), *hanelägg* (Till., Bromel., Dyb.) og *hane-*, *hanakamm* (Retz.,

Fries), således i *Skåne* (Lilja); ox(e)lägg, -läggor, -läggur (Bromel., Sv. bot., Retz., Kröngsv., Wahlb., Fries), således i *Sveal.* (Linn.) og i *Vestml.* (Dyb.), samt yx(e)lägg (Bromel., Retz., Liljebl., Wahlb., Dyb., Fries), således i *Ö. Götl.* (Linn.); på *Gottl.* gaukblomar (Linn., Sv. bot., Retz., Wahlb., Säve, Dyb., Rietz.), lige som ved *Lima* (Gezelius, Dyb.); i *Östbo herr. i Smål.* hargök (Rietz.) og hök-, gökbuxor (Fries); i *Skåne* kattastövlar (Lilja, Rietz.); i *Smål.* kär(r)ingtänder (Linn.), lige som i *Blek.* (Wahlb., Rietz.) og i *Skåne* (Lilja). — N. Marie nøklebånd (Gunn., Hamm., Horn.), i *Agersh. st.* og *Ringer.* Marie nykleband (Dyb., Åsen), mari-nøkkel (Dorph), i *Telem.* marienykul (Wille, Horn.) samt i *Små-lenene* og *Hadel.* nykleblom (Åsen); i *Lister* kusmes-, kusmosblom (Gunn., Horn., Åsen), kublomster (Dorph), i *Søndm.* ku-, kosimmer, kusimbr og kusymra (Ström, Oed., Hallag., Horn., Åsen) og i *Jæderen* kúrsumar (Åsen); kjællingetand? (Hallag.). —

D. I *Thy* himmerignøgler (J. P. Jacobs., Niels., Overg.), marie-nøgle (Paull., V. S. O.) og ved *Kolding* Maries himmerignøgler og Maries nøgler (nøjler) (Tang), Vor Frues nøglebånd (Oed., Vib., Horn.), i *Thy* kirkens nøgler (Overg.), samt nøgleblom (Oed., Vib., Rafn, Horn.); Vor Frues sengehalm (Rafn); St. Peders urt, Peders hue (V. S. O.). Haneleg (H. Smid, Paull., Kyll., Oed., Vib., Horn.), hanekam (Horn.), således ved *Tisso* og i *Holbæk amt* (H. P. Jacobs., Leth) samt på *Sletten på Fjyn* og i *Thy* (Hofm., Carstens.); på *Falst.* kråglæg (Koch, Mortens.) og, *P. officinalis*, thékråglæg (Koch), samt på *Lål.* skadelæg (V. S. O., Horn., Storm, Andres., Rostr.!, Mortens.). Kodröbel (H. Smid), kodrövel (Paull., Kyll., Oed., Vib., Horn.), således i *Vends.* (Blich.) og ved *Ålb.* (Beck), ved *Horsens* kodrevler (Fausb.) og på *Samsø* koudrevler (F. Jacobs.), kodriver (Paull., Kyll., Müll., Oed., Vib., Horn., Lange, Rostr.), således på *Sjæl.* (Schiotz), på *Fjyn* (Rostr.!, Schiotz) og ved *Ålb.* (Beck, Ottes.), samt ved *Hadersl.* kodryver (J. Kok), koblomst (Paull., V. S. O.), og på *Lål.* kopatter (Rostr.!), lige som på *Langel.* (H. P. Jacobs.) og *s. og ø. for Ålb.* (Ottes.); oxendrövel (Paull.), oxendriv(er) (Paull., Oed., Vib., Horn.), *P. elatior* oxedriver (Rafn), således på *Fjyn* (Schiotz), og i *Angel* ovsenbróg (Johans.); på *Bornh.*, *P. officin.* ausel i vång (Bågøe) eller axelvang (Holm). På *Sjæl.* k(j)ællingtand, -tænder (Horn., Mortens., Schiotz) og på *Bornh.* tjællingetænder (Bågøe). *P. elatior* ved *Ullerup i Sundev.* ró' ý'n (Feilb.); hvid betonie (Kyll.); primler (Horn.).

Protonema. Sé Byssus.

- Prunus armeniaca** L. — **S.** Aprikosträ (Dalin). — **N.** Aprikós, -træ (Schüb.). — **D.** Aprikós, -træ (P. Syv, V. S. O., Horn., Jens.). — **avium** L. — **S.** Vildkørs (Till., Fries), fågelkørs (Lilja, Eneroth), således i *Blek.* (Gosselm.), fågelkersbær (Sv. bot., Retz.), fågelbær (Linn., Sv. bot., Retz., Liljebl., Wahlb., Fries, Rietz), svarta kersbær (Sv. bot.) og på *Gottl.* brunnelträ (Rietz). De forædlede afarter kaldes søta kørsbær (D. Müll.). — **N.** Kirsebær (Schüb.). — **D.** Vilde kirsebær (Kyll., Oed., Vib., Horn.), på *Bornh.* søde kirsebær (Holm) eller søte kjøsebær (Bergst.), fúglekirsebær (Lange, Rostr.), fúglebær (Horn.) og i *Sundev.* og *Angel* væsselbær (Feilb., M. T. Lange).
- **Cerasus** L. — **S.** Kørsbær (Dial. vestrog., Liljebl., Lilja, Gosselm., Fries), kyrs-, kirs-, kjersbær (Dial. vestrog.), kersbær (Sv. bot., Retz.), i *V. Götl.* kjörsebær (Dial. vestrog.), i *Skåne* kösse-, kyssebær (Lilja, Rietz) og i *Blek.* kisper samt i *Östra herr.* kirser (Rietz). Afarter ere: syltkørsbær, glaskørsbær, spanska kørsbær, moreller o. s. v. (Liljebl., Lilja). — **N.** Kirsebær (Hamm., Åsen) og kisse-, kyssebær (Åsen). — **D.** Kirsebær (Chr. Peders., Turs., H. Smid, Cold., Paull., Stephan., V. S. O. o. s. v.), således og på *Bornh.* (Holm), i *Angel* kirsbær (Johans.), i *Thy* kisbær (Overg.), på *Sjæl.* kyssebær, på *Fjn* kessibær (Schiotz), på *Bornh.* sure kjøsebær (Bergst.), i *Himmerl.* kjessebær (Overg.), i *Thy* kjæs bær (Niels.), på *Als* kjesbær (H. P. Jacobs.) og i *Vends.* tjesbær (Diget). Afarter ere: pund-, maj- og glaskirsebær, syltekirsebær eller vimbær, spanske kirsebær, moreller o. s. v. (Stephan., V. S. O., Horn., Jens.). Gummien kaldes kirs (Moth, V. S. O., Molb. Dial.), kirseglass (Moth, Molb. Dial.) og på *Langel.* kis- og kisglas (Qvade, Molb. Dial.).
- **domestica** L. — **J.** Plóma (Yngre Edda, Egilss., Gíslas., Grönd., Jonss.) og træet plómutrje (Gíslas.). — **S.** Ploma* og på *Gottl.* plomä flért. plomar (Rietz), i *V. Götl.* plomma, plumma (Dial. vestrog., Rietz), plommon (Frank., Linn., Sv. bot., Retz., Liljebl., P. Möll., Gosselm.) og i *Hall.* og *Skåne* blommen flért. blommer (P. Möll., Lilja, Rietz). En vanskabt blomme kaldes i *Ö. Götl.* baggehorn (Rietz). — **N.** Plomme (Hamm.) og blomme (Hamm., Schüb.). — **D.** Blomme, blomtré, -træ (Chr. Peders., Turs., Cold., Paull., Stephan., Horn. o. s. v.), således og på *Bornh.* (Holm), blumme (H. Smid, Stephan.), plomme, plomtræ (Cold.), således på *Bornh.* (Bergst.), i *Thy* (Overg.), s. og ø. for *Álb.* (Ottes.) og i *Angel* (Hager.), og *sammest.* plom',

plom'træ (M. T. Lange, Feilb., Johans.), lige som *s. v. for Flensb.* (Feilb.), i *Sundev.* (Feilb., Hennings.), på *Als* (H. P. Jacobs.) og ved *Ribe* (Feilb.), samt på *Mors* og ved *Birkelse i Vends.* plum, plum-tré (Molb. Dial., Diget); på *Bornh.* desuden krægen (Holm). Afarter ere: sve(d)sker (Chr. Peders., Paull., Stephan., V. S. O., Horn., Jens.), spillinger (Chr. Peders., Paull., Stephan., Horn.), således på *Ærø* (Hübertz), og katrineblommer (V. S. O., Jens.).

Prunus insititia L. — **S.** Krikon (Frank., Retz., Liljebl., Lilja, Fries), således i *Smål.* (Rietz); i *Skåne* tyska slån (Retz., Lilja) og terser (Lilja); ved *Elfsborg* sperlingar (Rietz). — **D.** Kræge (Turs., V. S. O., Horn., Lange, Rostr.), således *s. og ø. for Ålb.* (Ottes.), kreje (Paull.), således på *Lål.* (Andres.) og på *Fjn* (Schjötz), krege (V. S. O.), på *Als* og i *Angel* krég (H. P. Jacobs., Johans.) og på *Ærø* kride(r) (Hübertz); på *Falst.* vinterblomme (Koch, Mortens.) og træet blommetörn (Koch).

— **Padus** L. — **J.** Hegg(u)r (Gíslas., Egils., Jonss.). — **S.** Hæg(bär) (fra middelald., Dyb.), hæg (Bromel., Linn., Sv. bot., Retz., Liljebl., Wahlb., Lilja, Dyb., Gosselm., Fries), i *Elfd.* og ved *Våmhus* 'ägg og ved *Orsa i Dal.* 'äggje (Kröngsv., Dyb.). — **N.** Heg, hæg (Gunn., Dorph, Hamm., Horn., Åsen), således i *Telem.* (Wille), hæggetræ (Dorph), hæggebærtræ (Gunn., N. Lund), hæg(e)bærtræ (Pontoppid., Oed., Dorph) og hæg (Schüb.). — **D.** Hæg (Müll., Oed., Vib., Horn.) og hægebærtræ (Lange, Rostr.); på *Bornh.* hårdembom (Bågøe), i *Sigersted sogn på Sjæl.* hossetræ (Beyer), ved *Odense* ul(f)srön (Schjötz, Feilb.) og i *Jydl.* drossel (Assens, Horn.). Frugten kaldes hægebær (Kyll.), hægebær (Müll., Horn., Lange, Rostr.), således ved *Ålb.* (Beck), samt vilde kirsebær (Kyll., Müll., Horn.).

— **spinosa** L. — **S.** Busken hedder på *Gottl.* tyrni, tynni, i *Blek.* tyrne og tyrneboskar (Rietz) og i *Skåne* kjörne og kjörnebuske (Linn., Sv. bot., Retz., Liljebl., Wahlb., Lilja, Rietz), lige som i *Hall.* (Rietz); på *Gottl.* släiutyрни (Rietz), slietörn (Fries 1), slånbuske (Sv. bot.); i *Uppl.* korvstikkbuske (Rietz). Frugten hedder sloe* (Rietz), slån (Till., Linn., Retz., Liljebl., Wahlb., Fries), således i *Skåne* (Lilja), i *Hall.* (P. Möll.) og i *Blek.* (Gosselm.), slåbär (Frank., Till., Rietz), ved *Göteborg* slär (Linn., Retz.) og på *Gottl.* släia flért. släiur (Rietz); i *Uppl.* stærkebär (Frank., Bromel., Linn., Sv. bot., Retz., Liljebl., Wahlb., Fries) samt ved *Färs og Frosta i Skåne* krægen (Rietz). — **N.** Slåper og slåpebær (Gunn., Hamm., Hallag., Horn., N. Lund, Åsen). — **D.** Slå'ntörn (P. Syv, Turs., Paull., Kyll., Stephan., Müll., Vib., Horn., Lange), således på

Bornh. (Holm) og på *Falst.* (Koch), slå'ntjørn (Schjötz) og ved *Ålb.* slå'nris (Beck); slå'törn (Cold., Oed., Vib.), på *Als* slotvón (H. P. Jacobs.) og i *Angel* slottvón (Hager, M. T. Lange); tjørn (V. S. O.) og ved *Silstrup* i *Thy* tu'er og rí's (Niels.). Frugten kaldes slå'n (Turs., H. Smid, Stephan., Rostr.), således på *Bornh.* (Holm) og på *Falst.* (Koch), samt ved *Ålb.* slå'nblomme (Beck); slå (Cold., Paull., Horn.), således ved *Ålb.* (Beck), samt *s. og ø. for Ålb.* slå-bær (Ottes.); på *Als* og i *Angel* slo, samt i *Angel* slober og slobber (Hager., M. T. Lange); krejgebær (Oed., Vib., Horn.).

Psamma arenaria R. S. — **S.** Sandrör (Linn., Sv. bot., Retz., Liljebl., Wahlb.), sandhavre (Retz.), i *Skåne* margräs (Linn., Sv. bot., Retz., Liljebl., Wahlb., Fries, Rietz), samt marehalm (Fries). — **N.** Sandröjr (Gunn., Hamm.). — **D.** Klit (Danske Lov?, Olav., V. S. O.), klit(te)tåg (Danske Lov, Kyll., Müll., Oed., Vib., Horn., Schjötz), således i *Thy* (Rafn, Ågrd., Carstens., Andres., Overg.) eller klet'tåg (Niels.) og i *Vends.* (Olav., Rafn), samt klithalm (V. S. O.); hjelme (Danske Lov, Kyll., Müll., Oed., Vib., Horn., Lange, Rostr.), hjelm (V. S. O.), således i *Ringk. amt* (Fausb.), på *Jydl. vestkyst*, fra *Vester herr. i Ribe amt* til *Refs herr. i Thy* hjelme, helm og helmd (Rafn), i *Slesv.* byghelme (Schjötz), i *Ringk. amt* halme og på *Bornh.* marehalm (Andres.); ved *Bötø* på *Falst.* strandhavre (Koch); sener (Danske lov), senegräs (Kyll., Müll., Oed., Vib., Horn.) og på *Sjæl.* sene- og sandgräs (Rafn). Axet kaldes klitvippe (V. S. O.); roden klithør (V. S. O.) og i *Thy* slí (Rafn, Ågrd., V. S. O.).

Pteris aquilina L. — **S.** Bräken (Sv. bot., Retz., Wahlb., Fries), således i *Smål* (Linn., Liljebl.), i *V. Götl.* (Dial. vestrog., P. Möll., Rietz), i *Hall.* (P. Möll., Rietz), i *Blek.?* (P. Möll.) samt i *Skåne* og *V. Bottn* (Rietz), i *Skåne* brägen, bräge og i *Blek.* brägjen, bräjen (P. Möll., Rietz), i *Hall.* bräkne (Retz., P. Möll., Rietz), og på *Gott.* fräknä, -ne (Linn., Retz., Liljebl., Rietz); ormbunke (Bromel., Linn., Sv. bot., Retz., P. Möll.), således i *Ö. Götl.* (Liljebl.), i *V. Bottn* ormgräs (Dial. vestrog., Fries), i *Helsgl.* ormrís (Linn., Sv. bot., Retz., Liljebl., Wahlb., Fries) og ormsyra (Rietz), samt i *Verml.* ormkage (Linn., Retz., Liljebl.); *sammest.* getrams (Linn., Retz.); i *Dal.* enestabb (Linn., Sv. bot., Retz., Liljebl., Lilja), ekstabb (Wahlb.); i *V. Bottn* jäsk (Unand., Rietz). — **N.** Einstapi* (Åsen), i *Telem.* og *Toten* ejnstape, i *Sogn*, *Ryfylke*, *Siredal* og *Mandal* ejnstabbe, i *Søndfj.* og *Søndm.* ejnstabbe og ved *Årdal* i *Ryfylke* ystabbe (Åsen); i *Gudbrd.* ejnstáp og i *Sætersd.* ejstape (Åsen), i *Telem.* ejnstáb (Wille), i *Søndm.* ejnstáblom (Åsen)

og i *Søndm.* enestab (Oed., Horn.); i *Valders* og ved *Ål* i *Hallingd.* ejnstak, ved *Mandal* og *Næs* i *Hallingd.* ejnstamp, ved *Flå* i *Hallingd.* elstamp og i *Smålenene*, *Bamble* ormestamp (Åsen). I *Nordl.* énføtting, -fótning (Oed., Horn.) og ved *Snåsen* tre-fót (Åsen). I *Gudbrd.* korsblom (Oed., Horn.), lige som i *Ørked.* (Åsen). I *Solør* kjelg? (Åsen). Lok (P. Möll.). — **D.** Bregne (Paull., Kyll., Müll., Oed., Horn.), således i *Vends.* (Blich.) og i *Törning lehn* i *Slesv.* bræn (Ågrd.), sé dette navn ved *Filices*; ørnebregne (Lange, Rostr.), flakt ørn og kejservåben (Paull., Kyll., Oed., Horn.).

Pteris crispa Sw. — **N.** Krústælg (Gunn., Horn.); i *Telem.* Olafs skjæg og *nordenfjelds* heste-, hestaspræng (Wille, Horn., Åsen), i *Ryfylke* lusagrás (Åsen), samt i *Hardang.*, *Voss.* og *Nordhordl.* torbola (Vib., Horn., Åsen).

Ptilota. Sé *Fucus*.

Pulmonaria officinalis L. — **S.** Lungört (Frank., Sv. bot., Retz., Wahlb., Lilja, Fries); i *Skåne* undertiden hökasugor (Lilja). — **N.** Lungeurt (Pontoppid., Gunn., Hamm., Horn.). — **D.** (Spættet eller plettet) lungeurt (Paull., Kyll., Müll., Oed., Vib., Horn., Lange, Rostr.) og på *Lål.* fnaturt (Rostr.); på *Fyn* snogerose (Schütz) og ved *Svendb.* ræverose (H. P. Jacobs.).

Pulsatilla vulgaris Lob. og **P. nigricans** Störk. — **S.** Oxöra, -öron (Frank., Till., Bromel., Sv. bot., Retz.), således i *Sveal.* (Rietz) og i *Smål.* oxeöra, -öron (Linn., Liljebl., Rietz), i *V. Götl.* öxnöra (Rietz), ysöron (Sv. bot.), ysnöron (Retz.) og i *Ingelstad herr.* i *Skåne* isnaören (P. Möll., Rietz); koskälla (Bromel.) og ved *Elfsborg* öxnabjälla (Rietz); i *V. Götl.* og *Skåne* öx-, yxner (Linn., Ihre, Dial. vestrog., Sv. bot., Retz., Liljebl., P. Möll., Rietz) og i *Hall.* ysner (P. Möll.). *Vippa* (Fries); bakk- og fältsippa (Linn., Sv. bot., Retz., Liljebl.), i *Uppl.* baktulpan og i *Roslag.* tiälroser (Rietz). — **N.** Kubjelle, -bjelle og kobjælde (Gunn., Hamm., Horn., N. Lund). — **D.** Vejrurt og blå vejrurt (Paull., Kyll., P. Syv, Oed., Vib., Horn.), samt blå vårurt (Vib., Horn.); oxeøre og blå oxeøre (Paull., Kyll., Müll., Oed., Vib., Horn.), kobjelde og blå kobjelde (de samme, Lange, Rostr.) og ved *Ålb.* blå klokke (Beck); på *Amager* paskeroskens — påskeroser? — (Didrichs.).

— **vernalis** Willd. — **S.** Oxeöron (Frank., Till., Bromel., Rietz); gökeklokka (Frank., Bromel., Kröngsv., Fries, Rietz). *Tjäлтуппа* (Frank., Retz., Fries), i *Uppl.* tjälatuppa (Linn.), tjäldoppa (Till., Rietz),

tjäl- og tjöltoppa (Frank., Bromel., Rietz), ved *Ohre i Dal.* tjöl-tuppa (Rietz), og ved *Våmhus i Elfd.* tjölä-, tyélåtuppa (Kröngsv., Rietz); ved *Särna i Dal.* tälblömer og ved *Lima sammest.* kjälsippa (Kröngsv.); mosippa (Linn., Retz., Liljebl.) og i *Nerike* movippa (Linn., Retz.). I *Hall.* Ijungsnören (Fries). När den står i frø kaldes den i *Dal.* rosk (Rietz). — **N.** Gjét-, jét- og gjeithivel (Gunn., Horn., Åsen) og i *Gudbrd.* gjéthivel (Oed.) eller gjeithivelblom (Åsen).

- Pyrola L.** — **S.** Vinterspré (Till., Fries), vintergrön(a) (Liljebl., Wahlb., Lilja, Fries) og ved *Uppsala* sommarkonvalje (Fries). — **N.** Sou(d)spring (Gunn., Oed., Hamm., Horn., N. Lund, Åsen). — **D.** Vintergrön (Paull., Kyll., Oed., Vib., Rafn, Horn., Lange, Rostr.). — **rotundifolia L.** — **J.** Vetrarlaukr (Halld., Mohr, Horn., Hjaltal., Grönd., Jonss.). — **S.** I *Elfd.* saluklukka (Rietz). — **N.** Perleblom (Åsen). Denne og andre arter, der beholde bladene grønne om vinteren, kaldes ved *Christiania* skógsapal (Schüb.!). — **D.** Vinterlilie og vundlilie (Paull., Kyll., Oed., Vib., Rafn, Horn.). — **umbellata L.** — **S.** Rylgräs (Till., Fries) og rylört (Sv. bot., Retz., Lilja, Dyb., Fries), således i *Uppl.* og *Sveal.* (Linn., Wahlb., Rietz); i *Ö. Götl.* stat up okk gakk (Hagström 1756, Dyb. 1846). — **uniflora L.** — **S.** I *Ångerm.* og *Norrl.* ögonsjukegräs (Linn., Retz., Wahlb.) og på *Götl.* stäur kunning vall (Dyb.). — **N.** Öjenblomst, -blom (Gunn., Horn., N. Lund), ved *Kongsberg* öjneblomst (Oed.), augnablom (Åsen) og öjnegräs (Vib., Horn.); i *Finmark.* regn(e)blom (Oed., Horn., Åsen).
- Pyrus L.** — **S.** Kærnehuset hedder i *Søderml.* kärnbo og i *Nerike* äplä-, päronabo (Rietz), ved *Vesten i Hall.* skolt og i *Verml.* skult (P. Möll.). — **N.** Kærnehuset kaldes skolt (P. Möll.). — **D.** Kærnehuset kaldes på *Läl.* kórt (Seidelin, Molb. Dial.); frugtens øverste húlhed med lævninger af blomstret kaldes eblefís (Paull.), fís (Moth, V. S. O.), og på *Fjyn* fís, ævle-, pærefís, fés, fis (Moth, V. S. O., Molb. Dial.), samt kragears, -röv (Moth, V. S. O.). — **communis L.** — **J.** Pera (Yngre Edda, Egilss., Jonss.). — **S.** Pæron, pæronträd (Linn., Retz., Liljebl., Wahlb., Lilja, P. Möll., Gosselm., Fries) og i *Skåne* pæreträd (Lilja), samt det vildt voxende: villpæron (Linn., Retz., Wahlb.) og skogs- eller stenpæron (Retz.). Frugten hedder pæra flért. pæron (Frank., Liljebl., Dalin, Fries), således i *V. Götl.* (Dial. vestrog., P. Möll.), i *Skåne* pæra flért. pærer (Lilja, P. Möll.), lige som i *Hall.* og *Blek.* (P. Möll.), i *Ö. Götl.* träd pæra (Kalén) og på *Götl.* pärä (P. Möll.). — **N.** Pera* (Schüb.!), pære, pæra

(Schüb., Åsen), og pæretræ, -tre (Hamm., Åsen). — **D.** Pere, peretre (Chr. Peders., Turs.), skovperetre (H. Smid) og ved *Nordb.* pértre (H. P. Jacobs.); pære og pæretræ (Turs., H. Smid, Paull., Stephan., Oed., V. S. O. o. s. v.), således og i *N. Slesv.* (J. Kok), og på *Lål.* skovpæretræ (Andres.); pær, pærtræ (Cold.), således i *Thy.*, *Sundev.* og *Angel* (Niels., Hennings., Johans.).

Pyrus Malus L. — **J.** Apaldr (Gíslas., Egilss., Grönd., Jonss.) og eplatrje (Gíslas.). Frugten hedder epli (Jonss., Gíslas.). — **S.** Apald* (P. Möll., Fries, Rietz), apall (Frank., Dial. vestrog.), i *V. Götl.* apell (Dial. vestrog.), på *Runö* apalta (Russw.), apal (Spegelius, Lindius, Dial. vestrog.; Wahlstr.), således i *Uppl.* (Rietz), i *V. Nerike* apäl (Hofb.), apel (Codex Frederici, Spegelius, Dial. vestrog.; Liljebl., Dalin), således i *Blek.* (Gosselm.), apelträd (Lindius, Dial. vestrog., Dalin), vildapel (Sv. bot., Wahlb., Lilja, P. Möll.), således i *Blek.* (Gosselm.), surapel (Sv. bot.) og skogsapel (Wahlb.); appel (Dial. vestrog., Retz., Fries) og appleträ (Spegelius), surappel (Linn.) samt vild- og skogsappel (Retz.); i *N. Ångerm.* äppehl (Sidenbl.), samt skogsäple (Bromel.); i *Bohusl.* abel (Rietz); i *Skåne*, *S. Hall.* og *Blek.* abull (Lilja, P. Möll., Rietz), i *Skåne* og *Hall.* abul (Rietz), i *N. Hall.* abullaträ (d), samt i det *ovrige Hall.* og i *Skåne* abulaträ (d) (P. Möll., Rietz); det dyrkede træ hedder i *Mell. Hall.* abla (P. Möll.) og i *Skåne* avlaträ (Rietz), ellers almindeligt äppelträd (Dial. vestrog., Sv. bot., P. Möll.), äpelträd (Dalin) og äpleträd (Fries, Dalin). Frugten hedder æpli* (Dalin), på *Runö?* aplé (Russw.), almindeligst äple (Liljebl., Dal., Fries) eller äpple (Dalin, P. Möll., Fries, Rietz), samt i *Hall.* og *Skåne* äble (P. Möll.); et dårligt æble kaldes i *Hall.* skrabba eller surskrabba (P. Möll.) og et skovæble i *Skåne* sur- og skogsskrabba (Lilja, Rietz), i *Hall.* skovskrabba (P. Möll.) og i *Herjedal.* surkart (Rietz). — **N.** I *Sogn* apald (Åsen), apal (P. Möll., Åsen), således i *Telem.* (Bloch, Wille), vil(d)-apal (N. Lund, Åsen), sureapal (Åsen) og i *Telem.* súpapal (Wille); i *Telem.* og *Sætersd.* åpål (Bloch, Åsen); abild (Åsen1); apel og vildapel (Hallag.), vildappel (Gunn., Horn.) og súpappel (Gunn., Hamm., Horn.); i *Hardg.* äple (Åsen); skógeppel (Dorph, Vib., Horn.) og vild-, súpappel (Dorph), épletre og súpépletre samt äbletræ (Åsen1 & 2). Blomsten hedder ápla-, épleblom (Åsen1) og frugten æpel (Hallag.), i *Telem.* eple (Bloch), éple (Åsen) og äble (Hallag., Schüb., Åsen1). — **D.** Abild (Chr. Peders., Turs., Paull., P. Syv, Molb. Gloss.), således på *Sejro* (Leth) og i *Stovring herr. i Jydl.* (Molb. Dial.), abildtræ (Paull.,

V.S.O.), vild abild (Müll., Oed., Vib., Horn., Rostr.), *s. og ø. for Ålb.* skovabild (Beck, Ottes.), lige som ved *Årh.* (Fausb.), på *Samsø* abil (F. Jacobs.), abel* (J. Kok), samt på *Samsø* og ved *Birkelse i Vends.* ab'l (F. Jacobs., Diget); avild (Stephan.), på *Bornh.* skovavild (Holm) og avijl (Bergst.), i *Slesv.* avil (Schiotz), på *Món* og *Falst.* avel (Palud., Mortens.) og i *Vium sogn i Vends.* skovavel (Blich.), ved *Svendb.* avle (H. P. Jacobs.), avl (Horn.), således på *Lål.* (Molb. Dial.), på *Falst.* (Koch) og i *N. Slesv.* (J. Kok), samt skovavl (Horn., Rostr.), således på *S. Sjæl.* og *Fjyn* (Hager., Schiotz); på *Als* af'l (H. P. Jacobs.), lige som i *S. Slesv.* og *Angel* (Hager., J. Kok, M. T. Lange, Johans.), samt i *Angel* også afltwon (Hager., M. T. Lange); i *Sundev.* æf'ltræ (Hennings.); ebbeltræ (Cold.), ebeltræ* (J. Kok), ebletræ (Chr. Peders., Turs., H. Smid, Paull.) og æbletræ (V.S.O., Molb., Horn., Lange); ved *Svendb.* ævletræ og ajle (H. P. Jacobs.). Det vildt voxende træ kaldes desuden vildæble(træ), súræble(træ) (Vib., Horn.) og skovæble(træ) (Vib., Rostr.), således på *Lål.* (Andres.), samt skovkrabbe (Vib., V.S.O., Horn.), i *Holb. amt* skovkrabe (Leth), på *Bornh.* skovskrader (Adler) og i *Angel* sorkrattwon (Hager., M. T. Lange). Frugten hedder abil (H. Smid), abel (Turs.), ebel (Cold.) og i *Vends.* og *Thy* æbel (Diget, Niels.); i *N. Slesv.* ævel, i *S. Slesv.* æfel (J. Kok), lige som i *Sundev.* (Feilb., Hennings.), samt i *Angel* æfl (Hager., M. T. Lange, Johans.); eble (Chr. Peders., H. Smid, Stephan.) og æble (Oed., V.S.O., Horn., Molb.), samt på *Fjyn* og *Falst.* ævle, på *Falst.* også i flért. (Molb. Dial., H. P. Jacobs., Koch). Det vilde træs frugt kaldes skovabel (Turs.), skoveble (Turs., H. Smid, Kyll.), skovæble (Müll., Oed., V.S.O.), vildæble og súræble (Oed.), samt i *Angel* sorkrat (Hager, M. T. Lange) eller sorrekrat (Provst Hansen). Et súr æble kaldes på *Falst.* brakke (Molb. Dial.) og et æble med tór og stram smag i *Randers amt* tryhals (Borup, Molb. Dial.).

Quercus L., især **Q. pedunculata** Ehrh. og **Q. sessiliflora** Sm. — **J. Eik** Gíslas., Egilss., Jonss., Grönd.). Frugten hedder akarn (Gíslas., Egilss., Jonss., Grönd.). — **S. Ek** (*, Bromel., Linn., Sv. bot., Retz., Liljebl., Wahlb., Dyb., Fries), således og i *Blek.* (Gosselm.), i *Hall.* ek, eg (P. Möll), i *Skåne* eg, ig (Lilja, Rietz), i *Vestml.* eäk (Dyb.), i *V. Bottn* eik (Rietz) og på *Gottl.* ajk (Dyb., Rietz); en frugt bærende ég kaldes i *Hall.* gisningæke (P. Möll.). En egeskov hedder eki*, eke* (P. Möll., Rietz), i *V. Gottl.*, *Blek.* og *Smål.*

eke (Rietz), i *Hall.* eke og ege og i *Skåne* ege og ige (P. Möll., Rietz), samt i *Smål.* ike (Hylt. Cavall.). En egestamme eller -blok kaldes ekja* (P. Möll., Rietz); således i *Ö. Götl.* (Ihre), i *Skåne*, *Hall.*, *Blek.*, *Smål.* og *Verml.* eka (P. Möll.), i *Bohusl.* stokkeka og i *Blek.* klubbeka (Rietz), på *S. Gotl.* ajka (Ihre, Rietz) og på *N. Gotl.* ajkä (Rietz); i *Söderml.* smakk, ved *Gamla Karlaby*, *Kronoby* og *Pargas* smakka samt ved *Gamla Karlaby* også smagga (Rietz). Frugten hedder akran (Verelius, Dial. vestrog.), i *V. Götl.* akarn (*, Ullgrund, Ihre, Dial. vestrog., P. Möll., Rietz), lige som i *Smål.* (Fries) og i *Blek.* (Rietz), i *Skåne* agarn (Lilja, Rietz), i *Onsjö sogn sammest.* ekern (Rietz), i *Hall.* akare, agare (P. Möll., Rietz), akan* (Dial. vestrog., P. Möll.), i *Vestbo herr.* i *Smål.* aken og i *Blek.* agane (Rietz); ollon, ållon (Ullgr., Retz., Liljebl., Wahlb., Lilja, P. Möll.) og på *Gotl.* alden, alde (Ihre). Et galæble paa et agern kaldes knopp (Rietz.). — **N.** Ejk (Gunn., Hallag., Horn., Åsen), således i *Telem.* (Bloch), ék (Gunn., Dorph, Hamm., Horn., N. Lund) og ég (Schüb.), således i *Silgjord* (Wille); Q. peduncul. kaldes stilkég, sommerég og på *sydkysten* jérnég, blyég, blåég, og Q. sessilifl. drueég, vinterég og på *sydkysten* ródég (Schüb.). Frugten hedder ejkenot samt i *Christian-sand st.* og *Hardang.* åkon, åkodn (Åsen 1 & 2). — **D.** Ég (Chr. Peders., Turs., H. Smid, Cold., Paull., Kyll., Stephan., Vib., Rafn o. s. v.), således på *Bornh.* (Holm), i *Jydl.* og *Slesv.* (Beck, Overg., Schiøtz) og i *Angel* (Johans.), samt egetræ (H. Smid, Paull., Kyll., V. S. O., Horn.); på *Mors* jég eller jíg (Schade, Niels.), lige som i *Thy* (Andres., Niels.), i *Vends.* (Diget) og *s. og ø. for Ålb.* (Ottes.) og på *Samsø* (F. Jacobs.); på *Bornh.* éj (Skoug.), på *Sjæl.* og *Fün* ej (Schiøtz), på *Als* íg (H. P. Jacobs.) og på *Lål.* í (Andres.). Q. peduncul. kaldes sommerég (Rafn, Horn., Rostr.) og stilkég (V. S. O., Horn., Lange)? og Q. sessilifl. vinterég (Rafn, Horn., Lange, Rostr.) samt drueég og sténég (Rafn, Horn.). Frugten hedder agern (Chr. Peders., Turs., H. Smid, Cold., Paull., P. Syv, Stephan., V. S. O., Schiøtz), på *Sjæl.* aurn (Schiøtz) og i *Jydl.* agrød (P. Syv), samt ålden, olden (Chr. Peders., H. Smid, Cold., P. Syv, Stephan., Schiøtz), således især på *Fijn* (V. S. O.); frugtskaalen kaldes agernhat (P. Syv, V. S. O.). Den ved et insektstik fremkomne svulst, især på bladene, kaldes egeæble (Turs., H. Smid, Cold., Stephan., V. S. O.) og galæble (V. S. O., Horn.), og når den sidder på et agern knop (V. S. O.). Unge spirer og underskov af ég benævnes på *Bornh.* krak (Skoug.); lavt egekrat kaldes i *Jydl.* pur og porr'krat (V. S. O., Lange, Niels.).

Ranunculus L. & Batrachium Wimm. — **J. Sóley** (Olafs. o. Povels., Halld., Mohr, Hjaltal., Gíslas., Grönd., Jonss.). — **S. Solögon** (Retz., Wahlb., Fries), således i *V. Götl.* (Dial. vestrog.), — sé *R. acris* —; smörblomster (Bromel.) og i *Skåne* smörört (Lilja); ranunkel (Sv. bot., Retz., Liljebl.); i *Bohusl.* svinrosor (Rietz). — **N. Sólöje** (Gunn., Hamm., Hallag.). Sé *R. acris*. — **D. Kragetæer** og hanefód (Kyll.). Især *R. acris* og *Ficaria*: smörurt (H. Smid, Paull., Kyll., Müll., Oed., Vib., Horn.), således på *Bornh.* (Bergst.), på *Falst.* (Koch, Mortens.) og på *Lål.* (Andres.), smörleger (Paull., Kyll., Oed., Horn.), i *Thy* samt i *Ringkb.* og *Ribe amter* smörleger, -ljer (Andres., Overg., Fausb., Fløe), smörlegge(r) (Vib., V.S.O.), smörlege, -leg (V.S.O.) og på *Mors* smörljeg (Schade, Molb. Dial.); smörblomst(er) (Horn., Schiotz), således på *Lål.* (Andres.), i *sletten på Fjñ* (Hofm.), i *Vends.* (N.J. Kristens.), ved *Ålb.* (Beck), i *Thy* (Niels.) og ved *Ribe* (M. Hans.), ved *Hadersl.*, i *Mell. Slesv.* og *Angel* smörblomme(r) (J. Kok, Johans.), lige som i *Sundev.* og på *Als* (Gammelg., H. P. Jacobs.), ved *Birkelse i Vends.* smörbrik (Diget), samt, de gulblomstrede arter, på *Bornh.* smörblomst(er) (Bågøe) og ved *Ringkb.* gule leger (Fausb.). I *Salling* kawlinger (Peters.). De dyrkede, fyldte arter kaldes på *Falst.* knapurter (Mortens.).

— **aconitifolius L.** — **N.** I *Holtdal* sólöjkonge samt i *Numed.* og *Ö. Norge* rommegræs (Gunn., Oed.).

— **acris L.** — **J.** Brennisóley (Olafs. o. Povels., Mohr, Hjaltal., Grönd.). — **F.** Svujna-kvannur (Landt). — **S.** Solöga (Frank., Rietz), i *Dalsl.*, *V. Götl.* og *Smål.* solögä, -ögja (Rietz), solögon (Bromel., Sv. bot., Retz., Wahlb.), således i *V. Götl.* (Linn., Dial. vestrog., Liljebl.) og i *Dalsl.* (Dyb.); i *N. Dalsl.* solmöjegräs (Dyb.) og i *Dal.* somöjor (Linn., Sv. bot., Retz., Liljebl.). Smörblomster (Bromel., Linn., Sv. bot., Retz., Kröngsv., Liljebl., Fries), således i *Vestml.* og *Söderml.* (Dyb.), på *Gottl.* smörblomä (Säve, Dyb.), i *Skåne* smörört (Linn., Sv. bot., Liljebl., Lilja), i *Hall.* og *Skåne* smörurt, samt ved *Frosta i Oxie herr.* smörkoppar (Rietz); i *Hall.* og *S. Sver.* gullskålar (Linn., Sv. bot., Retz., Liljebl., Wahlb., Fries), lige som i *Vestbo herr. i Smål.* (Rietz), og ved *Orsa i Dal.* gålblomstri (Kröngsv., Dyb.). I *Vestml.* majblomster (Linn., Sv. bot., Retz., Liljebl.) eller majblömster (Dyb.), i *V. Bottn* midsommarsblomster (Linn., Sv. bot., Retz., Liljebl.), i *Elfd.* midsommarsbliämmän samt ved *Floda* og *Näs* midsommars-

tuppor (Kröngsv., Dyb.). Alle disse navne bruges også om alle de større arter. I *S. Dal.* ältgräs (Ugla, Kröngsv., Dyb.) og på *Vormsö* flejnsgräs (Russw.). — **N.** I *Telem.* sólej- og sólejmblom (Wille, Åsen), i *Berg. st.* sóleja, i *Søndfj.* gúlsóleja, skínsóleja og slíkjesóleja, i *Søndm.* galsóleja og bejskesóleje samt i *Nordhordl.* bakkasóleja (Åsen); i *det nordl. Norge* sólöje (Gunn., Oed., Horn.), i *Trondhj. st.* sólöy (Åsen), i *Opdal* engsólöje, ved *Ål* voldsólöje og i *Søndm.* hvid sólöje (Gunn., Oed., Horn.). I *Toten* sulublom og i *Solör* seljeblom (Åsen); sultebloømme (Topogr. Journ., V.S.O.), trækblomster (Vib., Horn.) og i *Sætersd.* skålblom (Åsen). Smörblomst (Oed., Halld., Horn.), således i *Ö. Norge* (Gunn.), og smörblom (N.Lund), således i *Söndhordl., Ryfylke, Smålenene o. fl. st.* (Åsen). Kragetæer (Oed., Horn.), kråkfót (Hamm.) og i *Søndm.?* hanefót (Gunn.). — **D.** Kragefód (H. Smid, V.S.O.), kragetæer og hanefód (Paull., Kyll., Müll., Oed., Vib., Horn.); i *Salling* kawlinger (Peters.) og i *Sundev.* jegtblømme (Gammelg.).

Ranunculus aquatilis L. — **J.** Lónasóleý (Olafs. o. Povels., Mohr, Hjaltal., Grönd.) og vatnasóleý (Halld.). — **S.** I *Dal.* ålnata (Linn., Retz.) og i *Elfd.* källärfva, -ärvi (Kröngsv., Rietz). — **N.** Vassólöj (Gunn., Hamm.). — **D.** Vandkragetæer (Kyll.), *s. og ø. for Ålb.* bussimandsblømster (Ottes.) og på *Samsö* sløvergræs (Fausb.).

— **arvensis** L. — **D.** På *Lål.* stubbenasser (Rostr.!) og på *Mors* bygsædljeger (Schade)?.

— **bulbosus** L. — **S.** I *Bohusl.* solhvifver (Linn., Gunn., Sv. bot., Retz.) og solviser (Wahlb.), samt på *Åkerö* solhvivor (Dyb.). — **N.** Fjeldsólöj (Gunn., Hamm., Horn.), knylsólöj og i *Bohus* sólhvifver (Gunn., Horn.).

— **Flammula** L. — **S.** Ältgräs (Bromel., Sv. bot., Retz., Wahlb., Lilja, Fries), således i *Uppl.* (Linn., Liljebl.); iktegräs (Sv. bot., Retz., Wahlb., Fries), således i *Dal.* (Linn., Liljebl.); kjälleljunk, brändört, blåsört og feberört (Bromel.) og i *Skåne* värkört (Linn., Sv. bot., Retz., Wahlb., Lilja). — **N.** Renselsgras (Gunn., Topogr. Journ., V. S. O., Horn.), iktgræs (Hamm.) og myrtrauska (Åsen). — **D.** Frørnes peber og frøpeber (Paull., Kyll., Oed., Vib., Horn.), puggepeber (tilføjet hos Müller)? og vandpeber (Vib., Horn.), således på *Bornh.* (Oed.) eller vandpøvver (Bergst.); liden gúl hanefód (Paull., Kyll., Müll., Vib., Horn.); på

Falst. ægturt (tilføjet hos Müll.), *s. og o. for Ålb.* gigturt (Ottes.) og i *Sundev.* jegtblomme (Gammelg.).

Ranunculus glacialis L. — **J.** Dvergasóley (Mohr, Hjaltal., Grönd.). — **N.** Rénsólöje (Gunn., Oed., Hamm., Horn.).

— **Lingua** L. — **S.** Åmöja (Retz., Wahlb., Fries), således i *Nerike* (Liljebl.) og i *Ö. Götl.* elgmyra (Liljebl.).

— **ivalis** L. — **J.** Dvergasóley (Olafs. o. Povels., Halld., Mohr, Hjaltal., Grönd.). — **N.** I *Ø. Finmarken* snétitinggras (Gunn., Oed., Hamm., Horn.) og titingfrø (Oed., Horn.).

— **platanifolius** L. — **N.** Kvit sóløj (Gunn., Hamm., Horn.) og sóløj-konge (Gunn., Hamm.); i *Telem.* riomegræs (Wille, V.S.O.) og liomegræs (V.S.O., Horn.).

— **repens** L. — **F.** Sujnakvannur (Landt). — **S.** I *Hall.* refjagræs (Linn., Sv.bot., Retz., Wahlb., Rietz), i *Blek.* kråkefötter (Aspegren, Fries, Rietz) og i *Medelp.* vatturotsblomster (Linn., Sv.bot., Retz.). Den dyrkede dobbelte kaldes i *Vestbo herr.* i *Smål.* gula pyttor (Rietz). — **N.** I *Sogn* og *Hardang.* trauska, ved *Mandal* trauskegrås, i *Sönd- og Nordmør* tröjska, tröske (Åsen), i *Söndm.* tryske, trödske (Ström, Gunn., Oed., Hamm., Horn.), i *Vos* traunska og i *Ryfylke* trönska (Åsen) samt i *Telem.* trönske (Wille, Horn.), lige som i *Söndm.* (Ström, V.S.O.)?; revjegræs (Gunn., Horn.), i *Hallingd.* kvítrót og i *Telem.* dokkerót (Åsen). — **D.** I *Sundev.* vild seldrig (Hennings.).

— **reptans** L. — **N.** I *Silgjord* iglegræs (Wille). —

— **sceleratus** L. — **S.** Tiggarranunkel (Retz., Wahlb.). — **N.** Kjelsólöje (Gunn., Oed., Hamm., Horn.). — **D.** Skarp hanefód (Paull., Kyll., Oed., Vib., Horn.); puggepeber (Paull., Kyll., Oed., Moth, Vib., Horn.) og ved *Ålb.* puggepeber (Beck), samt fårepeber (Paull.); vandmærke (Paull., Kyll., Oed., Vib., Horn.); tiggeranunkel (Lange, Rostr.).

Raphanus Raphanistrum L. — **S.** Äkerrättika (Retz., Wahlb., Lilja), således og i *Blek.* (Gosselm.); åkerkål (Fries) samt i *Smål.* og *V. Götl.* svinkål (Rietz); julört (Rietz). Frøet kaldes krampfrø (Linn., Retz., Liljebl., Wahlb.) og rokka (Fries, Rietz). — **N.** Kramp(e)gras, -græs, -reddik(e) (Gunn., Hamm., Horn., N.Lund). — **D.** Agerkål (Kyll., Müll., Oed., Vib., Horn.), således på *Bornh.* (Holm), på *Falst.* (Koch, Mortens.) og på *Sjæl.* (Schiotz), samt på *Bornh.* også knopagerkål (Bergst.); kiddike (Kyll., Vib., Horn., Lange), kiddik (V.S.O., Rostr.), således på *Fjyn* (Schiotz), i *N.* og *Mell. Slesv.* (J.Kok, Schiotz) og i *Sundev.* (Gammelg.),

samt ved *Ribe*, i *Sundev.* og *s. v. for Flensb. kir'k* (Feilb.), lige som i *Angel* (M.T. Lange, Feilb., Johans.); i *Thy* koj'(er) (Ågrd., Carstens., Andres., Niels.) eller köj'(er) (Andres., Niels.), lige som på *Mors* (Schade, V. S. O., Molb. Dial.), og på *Fjyn* kjó's (V. S. O.). Frøet kaldes knob, knop (Vib., V. S. O., Horn., Molb. Dial.), således på *Falst.* (Koch), på *Samsø* (F. Jacobs.), *s. og o. for Ålb.* (Ottes.) og på *Mors* (Schade), knopf (Vib., Horn.), samt i *Thy* knof (Carstens.) eller knov (Andres.); i *Holb.* kórnfro (Leth), ved *Birkelse i Vends.* dú'fræ (Diget), og på *Æro* molefrø (Hübertz).

Raphanus sativus L. — **S.** Rättika (Dial. vestrog., Liljebl., Fries) og i *V. Götl.* räddika (Dial. vestrog.). Sommarrättika, kant-rättika og radis ere afarter (Liljebl.). — **N.** Reddik (N. Lund, Schüb.). — **D.** Redike, rædike (Chr. Peders., Turs., H. Smid) og reddike, ræddike (Paull., V. S. O., Horn., Jens., Lange, Rostr.), således og på *Bornh.* (Holm). Afarter ere vinterræddike eller sort ræddike (Jens.) og sommerræddike (Jens.) eller radis (Paull., Stephan., V. S. O., Horn., Jens.) eller rodís (V. S. O.).

Reseda luteola L. — **S.** Lättegräs (Frank., Fries); vau (Linn., Sv. bot., Retz., Liljebl., Wahlb., Lilja, Gosselm., Fries), vouv (Linn.) og vå (Liljebl.). — **D.** Vau (vaw) (Kyll., Müll., Oed., Horn., Lange, Rostr.); svinerumpe (Kyll., Assens); på *Bornh.* topskjær (Holm) og topsjæra (Bergst.).

— **odorata L.** — **S.** Reseda (Liljebl., Fries). — **N.** Reseda (N. Lund). — **D.** Reseda (V. S. O., Rostr., Jens., Bentzien) og hyppigt resita, således blomstersælgerne i *Kjøbenh.* samt i *Thy* (Overg.).

Rhamnus catharticus L. — **S.** Haghunthorn (Harpestr., Fries) og tornhægg (Till., Dyb., Fries); vægtorn (Frank., Bromel., Fries), således i *S. Sver.* (Wahlb.), vigtorn (1650, Dyb.) og vigeltorn (Sv. bot., Retz., Liljebl., Fries), således på *Öland* (Linn.) og i *S. Sver.* (Wahlb.); i *Skåne* virrontorn (Lidbeck 1761, Dyb.), *sammest.* verren-, värrentorn (Linn., Sv. bot., Retz., Liljebl., Wahlb., Dyb.) og väretorn (Fries 2, 3); i *S. Sver.* og *Skåne* kråke-, kråketorn (Wahlb., Rietz, Lilja). Valbjörk (Bromel., Sv. bot., Retz., Fries), således i *Ö. Götl.* (Linn., Liljebl., Wahlb.) og i *V. Götl.* (Dial. vestrog., Wahlb.), valbjork (Till., Dyb.), valbork (Bromel., Fries), samt i *Bohusl.* valborg (Linn., Sv. bot., Retz., Liljebl.), lige som i *Göta l.* (Wahlb.). Getbark (Retz., Dyb.), således i *V. Götl.* (Linn., Wahlb.), på *Götl.* gaitäbarkätre (Dyb.), getap(p)el (Frank., Bromel., Sv. bot., Retz., Lilja, Dyb.), således i *Uppl.* (Linn., Liljebl., Wahlb., Rietz), og i *Blek.* getbärsträ (Rietz); på *Färö*

årrmabärstre (Dyb.); i *S. Sver.* letteträd (Bromel., Wahlb.) og ved *Kinnekulle* skam flådde geta på'na (Dyb.). Frugten hedder korsbär (Fischerström, Dyb.), i *Skåne* viebär (Liljebl.), i *Blek.* getbär (Rietz) og på *Fårö* årrmabär (Dyb.). Den af bærene tilberedte farve kaldes saftgröna (Liljebl., Lilja). — **N.** Træet, hvorved fa'n flådde gjeten (Linn., Oed., Dorph, Hamm., Horn.), således i *Ö. Norge* (Gunn.), samt i *Eger*, *Ringerige* og *Holand* det tré, som fanden flådde gjejt'a under (Ström, Wiel, Gjellebøl, Åsen); gejt bark (Dorph, Hamm., Horn.), gjejtvéd? og i *Ringerige* troldvéd, -bær (Åsen, Schüb.). — **D.** Haghænthorn (Harpestr.)?, hjortetórn (Paull., Kyll., Oed., Vib., Rafn, Horn.) og i *Jydl.* hårtórn (Assens, Horn.); korsbærtórn (Paull., Kyll., Müll., Oed., Vib., Rafn, Horn.) og korsvéd (V.S.O., Rostr.); vigretórn og vri(e)-bær(s)tórn (Kyll., Oed., Vib., Rafn, Horn.) og vri(e)tórn (Müll., Oed., Vib., Rafn, Horn., Lange, Rostr.); på *Bornh.* vårtórn (Bågøe, Bergst.); véntórn (Horn.); juttelbærtórn (Oed., Vib., Rafn, Horn.) og bærtórn (Pontoppid.); sorttórn (Moth., V.S.O.) og på *Bornh.* svartvédje (Bågøe); i *Törning lén* hik (Ågrd.). Frugten hedder, foruden som allerede anført, på *Sjæl.* galbær? (Schiøtz). Den af bærene tilberedte farve kaldes saftgrön (V.S.O.).

Rhamnus Frangula L. — **S.** Brakved (Frank., Bromel., Dial. vestrog., Sv. bot., Retz., Liljebl., Kröngsv., Wahlb., Lilja), således i *Sveal.* (Linn., Fries), og i *Verml.* sprakved (Linn., Retz., Liljebl.). Tråske-träd (Bromel., Wahlb., Rietz), tröske (Sv. bot., Retz.), således i *Skåne* (Linn., Liljebl., Lilja), og i *Hall.* trösketräd og trösken (P. Möll.), i *V. Götl.* tröste (Linn., Ihre, Dial. vestrog., P. Möll.) og *sammest.* tröste- og tröstebärs-träd (Ihre, Dial. vestrog., Wahlb., P. Möll.), samt trässte (Rietz); i *Göta l.* torske, tørske, torskebärsträ og toske (Rietz), i *Smäl.* torste (Linn., Liljebl., Wahlb.) og i *Jemtl.* toste (Linn., Sv. bot., Retz., Liljebl.). På *Götl.* gullbark (Linn., Retz.), svartal og ved *Lima i Dal.* letbark (Kröngsv.). Frugten kaldes brågon (Sv. bot., Retz., Wahlb.), således i *Bohusl.* (Linn., Liljebl.) og brågon (Wahlb.); torske- og tröskebär (Rietz) og i *V. Götl.* tröstebär (Ihre, Dial. vestrog., P. Möll.), samt ved *Mora* gjetägg (Kröngsv.). — **N.** Brakal(d) (Gunn., Oed., Dorph, Hamm., Horn.), således i *Telem.* (Wille) og i *Ringer. o. fl. st. søndenfjelds* (Åsen), samt i *Nuned.* bråkål (Åsen). Troldhæg, -hæg (Gunn., Oed., Horn., N. Lund), således i *Berg. st.* (Åsen), troldkjerringhæg, olsukhæg og hundehæg (Gunn., Oed., Dorph, Horn.), i *Søndhordl.* hundbærhæg (Schüb.!), i *Indherr.*

hundheg og i *Gudbrd.* svartheg (Åsen); i *Søndm.* hund(e)-véd (Oed., Dorph, Horn., Åsen), úlvéd? og ved *Stavang.* gúlvéd (Åsen). — **D.** Trystetræ (Turs.), trøst og trøst(e)træ (Vib., Rafn, Horn.), således ved *Ålb.* og *Birkelse* (Beck, Diget), i *Vends.* hægetrøstel (Blich.), samt *s. og ø. for Ålb.* trøsel (Ottes.); tørstetræ (Kyll., Müll., Oed., Vib., Rafn, Horn., Lange, Rostr.), således og på *Món* (Mortens.); tystetræ (Paull., Dorph, Vib., Rafn, Horn.), ligeledes på *Món* (Mortens.), på *Falst.* tøstetræ (Koch), og tyst (Rostr.). I *Jydl.* hæg og hæggetræ (Assens, Horn.). I *N. Slesv.* spræn, sprén (Ågrd., Koch) og i *Angel* sprægen, spræken (M. T. Lange, Johans.), samt spregner (Vib., Rafn, Horn.). På *Bornh.* svartvedje (Bergst.)?

Rheum L. — **S.** R(h)abarber (Retz., Liljebl., Dalin, Fries). — **N.** R(h)abarber (Schüb.). — **D.** R(h)abarber (H. Smid, Stephan., Vib., Rafn, Horn.).

Rhinanthus Crista galli L. — **J.** Lokasjóðr (Halld., Mohr, Hjaltal., Grönd.), penningagräs og öskugräs (Mohr, Hjaltal., Grönd.) og hanakambr (Halld., Hjaltal.)?. — **F.** Snjadlu bjadla (Landt, Horn.). — **S.** Skallergräs (Till., Bromel., Linn., Sv. bot., Retz., Liljebl., Wahlb., Lilja), skallerört (Sv. bot.), således i *Skåne* (Rietz), skallegräs (Frank.) og i *V. Bottn* skallgräs (Rietz); skaller (Sv. bot., Retz., Liljebl.), således i *Smål.* (Linn.), i *V. Götl.* og *Hall.* skallra (Dial. vestrog., P. Möll.), äng(e)skallra (Sv. bot., Retz., Wahlb.), således i *Dal.* (Linn., Rietz) og i *Smål.* og *Blek.* (Rietz), samt höskallra (Liljebl., Kröngsv., Fries), ligeledes i *Smål.* og *Blek.* (Rietz); i *Hall.* og *Skåne* skälle, skälla (Retz., P. Möll., Lilja), og i *Skåne* själle (Linn., Sv. bot.). Penning(e)gräs (Bromel., Sv. bot., Retz., Wahlb.), således på *Götl.* (Linn., Liljebl.) og i *Smål.*? (Rietz), samt ved *Mora* penninggräs (Kröngsv.); (gul) hanekam(b) (Frank., Bromel., Fries). — **N.** I *Nordm.* slotte-, slåttekål (Gunn., Oed., Hallag., Horn., Åsen) og i *Voss* slotte-, slåttemand (Gunn., Oed., Horn., Åsen), i *Telem.* engekål (Wille, Hallag.), i *Telem.* og *Hardang.* engjakål og i *Sætersd.* engjekad (Åsen); skrangle, -ranglegræs (Gunn., Oed., Horn.), skrald- og smældgræs (Mohr, Horn.); skjelne (V. S. O., Horn.)? og i *Tin* skjelle (Åsen); i *Solør* skillinggräs (Åsen) og i *Berg. st.* pengegræs, -gräs (Oed., Horn., Åsen), i *Indherr.* pengepung og skåpåpung og i *Trysil* skráptaske (Åsen); i *Nordm.* soudsvelte (Gunn., Oed., Horn.). — **D.** Rassel (Kyll., Oed., Vib., Horn.), således ved *Skagen* (Olav.), i *Törning l. i Slesv.* (Ågrd.),

i *Sundev.* (Gammelg.) og *s. v. for Flensb.* (Feilb.), i *N. Slesv.* råssel (Koch), og rasel (V. S. O.); i *Jydl.* rás (Vib., Horn., Molb. Dial.), således i *Ringk. amt* (V. S. O., Fausb.) og i *Vorbasse og Hejnsvig sogne* (Frost), i *Jydl.* også rajs (Vib., V. S. O., Horn.), således ved *Álb.* (Beck), samt i *Ringk. amt* rá's (V. S. O., Fløe). I *Jydl.* skrade (V. S. O., Molb. Dial.) og skradekórn (Olav., Vib., Horn.), i *Vends.* skråde (Melsen, Molb. Dial.) samt i *Vends.* og *Sall.* skrå'(r) (N. J. Kristens., Peters.); i *N. Jydl.* skrád (Olav., V. S. O.), således i *Vends.* (Frost) og i *Vesterv. sogn* (Andres.), i *Thy.* også gúl skrád (Carstens.) og i *Mell. Slesv.* skrád, skrader (J. Kok); i *Jydl.* skrá'd (Vib., V. S. O., Horn.), således i *Thy* (Ágrd., Niels., Overg.), på *Mors* (Schade, Molb. Dial.) og ved *Álb.* (Beck, Ottes.), samt i *Thy* eng'skrá'd (J. P. Jacobs.). Skjaller (V. S. O., Horn., Lange, Rostr.), således ved *Álb.* (Beck), skaldre (Rostgård, V. S. O.), skralde, skralle og skratte (V. S. O.). På *Bornh.* pengs- og pæjnsurt (Holm, Bågoe, Bergst.). Hanekam (Kyll., Müll., Oed., Vib., Horn.), således på *Falst.* (Mortens.), og på *Món* fúgle-næb (Koch).

Rhizocarpon. Sé Lichen.

Rhodiola rosea L. — **J.** Burn, burni (Olafs. o. Povels., Halld., Mohr, Hjaltal., Grönd.) og burkni (Mohr, Hjaltal., Bjarnas., Grönd.); höfuð-rót (Halld., Mohr, Hjaltal., Bjarnas., Grönd.), i *Beruffjord* greiðurót og i *Skaptelfjelds syssel* helluhnóðrarót (Mohr, Hjaltal., Grönd.). — **F.** Hjolparovd (Landt, Horn.). — **S.** Rosenrot (Linn., Retz., Liljebl., Wahlb., Fries). — **N.** I *Romsd.* søstergræs (Gunn., Oed., Horn.), lige som i *Fjordene* (V. S. O.), i *Söndm.* systergrás (Åsen), og søstigras (Hallag.); i *Ö. Norge* og *Romsd.* smörbuk (Gunn., Oed., V. S. O., Horn.), lige som i *Sogn* og *Vos* (Åsen), og i *Nordhordl.* smórstak (Åsen); i *Romsd.* og *Söndm.* hårvoxter (Gunn., Oed., Ström, Hallag., Horn., Åsen); i *Helgel.* hejlkaure (Åsen). — **D.** Rosenród (Paull., Oed., Vib., Horn.).

Rhodomela. Sé Fucus.

Rhodymenia. Sé Fucus.

Rhyncospora alba Vahl. — **S.** Myrag (Linn., Fries) og i *Nerike* hvi-tag (Rietz). *R. fusca* Vahl.: i *Nerike* brunag (Rietz). — **N.** Mýrák (Gunn., Horn., Åsen), kvíták (Gunn., Hamm., Horn., Åsen), kvítåm (Gunn., Horn., Åsen) og kvitskjæne (Gunn., Horn., N. Lund).

Ribes alpinum L. — **S.** Måbär (Linn., Sv. bot., Retz., Liljebl., Wahlb., Fries) og i *Nylands län* degbär (Linn., Sv. bot., Retz., Liljebl., Wahlb.); i *Ö. Götl.* kongsbär (Linn., Sv. bot., Retz., Liljebl.), kobär

(Wahlb.), i *Ö. Bottn* kalfbär (Linn., Sv. bot., Retz., Liljebl., Wahlb.) og kalvskitobär (Rietz); i *Dal*: ved *Boda*, *Ohre*, *Orsa* og *Mora* osmundsberget og ved *Bjurås* hagen (Kröngsv.); i *haverne* kaldes den korintbuske (Retz., Lilja). — **N.** Fjeldribs (Gunn., Hamm., Horn.). — **D.** På *Fjñ* korinthebuske (Rostr.!) og korendetræ (Assens, Horn.), i *Jydl.* korinther (Assens, Horn.), og på *Bornh.* korenner (Bergst.).

Ribes Grossularia L. — **S.** Krusbär (Dial. vestrog., Sv. bot., Retz., Liljebl., Wahlb., Lilja, Fries), således i *Uppl.* (Linn.) og i *Blek.* (Gosselm.); i *haverne* stikkelbär (Sv. bot., Retz., Liljebl., Fries), således og i *Skåne* (Lilja), samt i *Smål.* og *V. Götl.* stekkelbär (Linn., Dial. vestrog.). — **N.** Stikkelsbär (Pontoppid., Hamm., N. Lund, Schüb.), samt stikels-, stikel- og stikjelbär (Åsen). — **D.** Stikkelbär (Paull., Oed., Vib.), stikkelsbär (Rafn, V. S. O., Horn., Lange, Rostr.), således og på *Bornh.* (Holm) og i *Angel* (Johans.); i *Vends.* og *Thy* stikkelsbærris (Diget, Niels.), på *Samsø* stikkelsbærtvon (F. Jacobs.), samt på *Falst.* stikkelstörn og bærene stikkels (Koch); krusbär (Oed., Vib., Rafn, V. S. O.).

— **nigrum** L. — **S.** Svarta vinbär (Linn., Sv. bot., Retz., Wahlb., Lilja, Gosselm.) og svarta rips eller reps (Sv. bot., Liljebl.); i *Nordl.* distron (Till., Linn., Retz., Liljebl., Wahlb., Fries) og i *Ö. Bottn.* tistron (Linn., Retz., Liljebl.), lige som i *Helsgl.* (Oed.); i *Hall.* og *Skåne* solbär (Retz., Wahlb., Lilja). — **N.** Sölbär (Pontoppid., Gunn., Hamm., Horn., N. Lund, Åsen, Schüb.) og svarte vinbär (Åsen). — **D.** Sölbär (Kyll., Müll., Oed., Vib., Rafn, Horn., Lange, Rostr.), således og på *Bornh.* (Holm) og i *Thy* (Carstens.), i *Vends.* og *Thy* su'lbär (Diget, Niels.) samt på *Als* og i *Angel* sålbär (H. P. Jacobs., Johans.); i *Jydl.* ølbär (Assens, Horn.).

— **rubrum** L. — **S.** Vinbär og röda vinbär (Bromel., Linn., Sv. bot., Retz., Liljebl., Wahlb., Lilja, P. Möll., Gosselm., Fries). Ribs, rips, rebs, reps (Sv. bot., Retz., Liljebl., Wahlb., Fries), således i *Skåne* ribs (Ihre) og reps (Linn., Liljebl.), i *Götal.* rips (Ihre, P. Möll., Rietz), lige som i *Bohusl.* (Oed.) og i *Hall.* og *Blek.* (P. Möll.), samt i *Hall.* og *Götal.* ripsbär (P. Möll.); risp (Retz., Wahlb., Rietz), således i *Bohusl.* (Linn., Liljebl.) og i *Gärds herr.* i *Skåne* (P. Möll.), samt i *Skåne* også resp (Lilja). Ved *Lima* ölbär og ved *Särna* obär (Kröngsv.). De lyse afarter hedde hvita og bleka vinbär (Sv. bot., Retz.). St. Johans bär (Bromel.). — **N.** Vinbär (Pontoppid., Gunn., Oed., Horn.), således i *Vos*, *Gudbrd. o. fl. st.* (Åsen), vinebär (Hallag.) og ved *Vinje* i *Telem.* vebär (Åsen). I

Helgel. moved og i *Namd.* måved, måvebær (Åsen); i *Østerdal.*, især i *Trysil* ór, ól, vel egentlig órd, úrd, i *Hedemark.* og *Toten* órþær, i *Gudbrd.* úlbær og i *Hallingd.* og *Valders* úr-, úlvil (Åsen), samt i *Drivdal* ulvebær (Schüb.!). Ribs (Pontoppid., Gunn., Oed., Hamm., N.Lund, Schüb.), rips (Åsen), således i *Telem.* (Wille), rifs (Åsen) og résbær (Hallag.); ród ribs (Hamm., N.Lund) og hvid ribs (Hamm.). — **D.** (St.) Hans bær (Cold., Paull., Kyll.), således i *Slesv.* og *Angel* (Outzen, Molb. Dial., J. Kok, Johans.) og på *Als* hónsbær (H. P. Jacobs.); johans- og johannisbær (V. S. O., Horn.). Ribs (Cold., Paull., Kyll., Stephan., Müll., Oed., Horn., Lange, Rostr.), således og på *Bornh.* (Holm), i *Thy* rebs (Niels.), på *Bornh.* røbs (Bergst.) og på *Samsø* ribstvon (F. Jacobs.); vínribs (Horn.). Afarter ere hvide, rosenrøde og spanske ribs (Jens.).

Rosa L., især de vildt voxende arter, og da navnligt **R. canina L.** — **J.** Klúngr (Egilss., Jonss.), rósa* (Jonss.) og rós (*, Gíslas., Egilss., Grönd., Jonss.). — **S.** Törne (Sv. bot., Retz., Lilja, Dyb., Fries), således i *Smål.* (Linn.), törnbuske (Bromel., Sv. bot., Liljebl., Wahlb., Dalin) og i *Elfd.*, *R. spinosissima L.*, törnrajsa (Kröngsv.), ved *Krapparp* i *Skåne* kórne og på *Götl.* tynne (Dyb.). Hiwpona thorn* (Rietz), hiwpon* (P. Möll.) og hiupon* (Lindius, Dial. vestrog., Russw.); hniupen* (Fries), njupon (*, Lindius, Linn., Dial. vestrog., Retz., Liljebl., Wahlb., Lilja, Dyb., Russw., P. Möll.), *R. canina* i *kökkensproget* vinternjupon (Fries), njuponbuske (Bromel., Retz., Fries) og njupetorn (Sv. bot., Liljebl.), således i *Dalsl.* (Dyb.), samt på *Götl.* njaupä, njaupi (Säve, Dyb., Rietz); nypon, -er (Retz., Wahlb., Dyb., Russw., Fries), således i *V. Götl.* (Dial. vestrog.), i *Ö. Götl.* (Liljebl.), i *Blek.* (Gosselm.) og i *Dal.* (Kröngsv.), nyponbuske (Sv. bot.), nypentorn (Retz.) og nipon (Rietz); i *Dal.* nypetorn (Linn.), samt i *Bohusl.* nybetorn (Dyb.) og nyba (Rietz); i *Skåne* vipentorn og vipen (Lilja); gjöpon, -er (*, Sv. bot., Retz., Russw.), således i *V. Götl.* (Linn., Liljebl., Wahlb.), *sammest.* kypon, -or (Ihre, Wahlb.) og på *Vichterpal* sjypen, sjyp og sjup (Russw.); på *Runö* hujbusk og hujbärsbusk (Russw.), hypen (Retz.), således i *S. Hall.* (P. Möll.) og i *Smål.* (Rietz), ved *Skällinge* og *Nösslinge* i *Hall.* hypa, hyba, flért. hyben (P. Möll.), i *Skåne* hyven og hyventorn (Ihre, Wahlb.), samt i *Blek.* hibentorn (Wahlb.); ved *Vallda* jyper (P. Möll.); julan og julansbuske (17de årh., Dyb.) og i *Roslag.* juglon (Linn., Sv. bot., Retz., Liljebl., Wahlb.). Krunglor (17de årh., Dyb.) og i *Helsgl.* klångon (Wahlb., Dyb.) eller klonger

(Linn., Ihre, Sv.bot., Retz., Liljebl.). Ved *Tygelsjö*, *Oxie herr.*, i *Skåne* rosentorn (P. Möll., Rietz), rosenbusk (Bromel., Dalin), törneros (Bromel.), i *Hall.* og *Blek.* törnros (P. Möll., Gosselm.), i *Hall.* og *Skåne* tornarosa (P. Möll.), samt skogs- og villrosor (17de årh., Dyb.); de dyrkede arter kaldes af almuen törn- og trädrosor (Fries). Foruden de fleste foregående, ikke sammensatte navne, der også betegne frugten, kaldes denne endnu: hiuponboll (17de årh., Dyb.), på *Runö* hujb, -år, på *Vorms* huipall, huiball og på *Vichterpal* sjypabär (Russw.), samt på *Gottl.* napläbär (Säve, Dyb.). Blomsten hedder ros, -or (Liljebl., Lilja, Dalin) og i *Skåne* ros, -sor (Lilja), samt på *Vichterpal* sjupbl'oma og sjypabärsbl'oma (Russw.). De ved insektstik fremkomne udvæxter kaldes söbn-, sömntorn (Frank., Till., Rietz) og i *Uppl.* sommtörn (Rietz). — **N.** Ved *Mandal* torn, udtalt ton og todn (Åsen), törnrís (Horn.), i *Sætersd.* og *Telem.* tynner (Bloch, Åsen), i *Hallingd.* tydner og i *Valders* tydne (Åsen). Klung(e)r (Pontoppid., Gunn., Horn., Åsen, Schüb.), i *Telem.* og *Helgel.* klung (Åsen) og i *Sondm.* klungerun (Åsen 1); i *Telem.* klong (Wille), og klongerís, -törn (Horn.); i *Ringerige* krong (Oed.) og i *Sogn* krungl (Åsen). Njupeklung (Hamm., Horn.), i *Telem.* njupeklung og njupetræ (Wille), i *Trondhj. st.* njupetre og nypeklung (Åsen), njupeton og nypetörn (Horn.), samt nyperoser (Gunn., Horn.). Frugten hedder i *Berg. st.* hjupa, jupe og særlig af *R. canina* slette- og stejnhjupa, i *Sondhordl. o. fl. st.* kjupa og ellers njupe (Åsen), nupe, sommer- og vinternupe (Hamm.), nype (Gunn., Oed., Horn., Åsen, Schüb.), således i *Agersh. st.* (Wilse) og i *Telem.* (Wille), samt jype og knyb (V.S.O.); i *Telem.* kaldes de lange, smalle og hårde hyben stålnyper, de korte, rundagtige rævenyper og de runde, bløde sounyper (Wille). De lådne udvæxter på kvistene kaldes nypebold (Hamm.). De dyrkede arter hedde rosa, rose (Åsen 1). I *Trondhj.* og *N. Berg. st.* betyder rosa også blomst i almindelighed (Åsen 1). — **D.** Rosentræ (Turs., H. Smid, Stephan., Molb.), rosenbusk og -törn (Molb.), således det sidste også på *Bornh.* (Holm), samt på flere steder, således på *N. Fyn*, törnerose (Hofm.); såvel planten som blomsten hedder rose (Harpestr., Turs., H. Smid, Cold., Stephan., Horn., Lange, Rostr.), således og på *Bornh.* (Holm); blomsten: rosen(s)blomme* (Molb.) og tillige med alle andre iøjnefaldende og dyrkede blomster i *V. Jydl.* rose, rú's (Tang, Andres., Niels.), samt i *Slesv.*, *Sundev.* og på *Als* rosse(r)

(Koch, H. P. Jacobs.). De vildt voxende arter, især *R. canina*, kaldes vilde rosentræ (Cold.), vild rose (Paull., Kyll., Oed., Vib., Horn., Lange) og på *Als*, især blomsten, vild rosse(r) (H. P. Jacobs.), samt hunderose (Kyll., Vib., Horn., Rostr.)?; hyventörn (H. Smid, Paull., Kyll., Stephan., Müll., Oed., V. S. O.), således på *Sjæl.* og *Fjn* (Schiotz), på *Bornh.* hiven og hiventörn (Bågøe, Bergst., Holm), lige som på *V. Falst.* (Koch), hyben og hybentörn (Chr. Peders., Turs., Vib., V. S. O., Horn., Lange), således på *Falst.* (Mortens.) og i *Vends.* (Blich.), hybentræ (V. S. O.), *s. og ø. for Ålb.* hybær- eller hybertörn og hytörn (Ottes.), i *Ringk. amt*, navnlig *R. villosa*, hjøbertüen (Fløe) og den samme ved *Varde* høvbærtræ (Christens.), samt i *Slesv.* hyffel og hyffeltörn (Molb. Dial.)?; på *Fjn* hontörn (Schiotz); på *Als*, i *Sundev.* og i *Angel* júg, júg'er (H. P. Jacobs.; Hennings.; Hager., M. T. Lange, Feilb.); på *Langel.* ryv-, rywtörn (Molb. Dial.), samt på *Lål.* og *Falst.* fåretyv (Andres., Hans.). Foruden de allerede anførte navne hyven, hiven, hyben, hybær hjøber og høvbær hedder frugten hybenbær (V. S. O.), ved *Hadersl.* hybær (J. Kok!), i *Ringk. amt* hjøb-, jobbær (jubbær) (Fausb.), ved *Hadersl.* jubær (J. Kok!), på *Als*, i *Sundev.* og i *Angel* júgbær (H. P. Jacobs.; Hennings.; Hager., M. T. Lange), i *Salling herr. på Fjn* hjøner (Molb. Dial.), samt på *Als* og i *Angel* også honnepotter (H. P. Jacobs., Johans.).

Rosa cinnamomea L. — **S.** Kanelros (Retz.) og i *køkkensproget* smörnjupon (Fries). — **N.** Majrose (N. Lund). — **D.** Kanélorose (V. S. O., Jens.) og majrose (Horn., Lange).

— **rubiginosa** L. — **S.** Lukttörne (Retz., Wahlb.), i *V. Göll.* lukttörne (Linn.), og luktros (Liljebl.); i *Blek.* törnros (Gosselm.); engeltorn (Wahlb.), således i *Skåne* (Lilja), eglantyr (Wahlb.), neglantyr (Retz., Liljebl.), således ved *Göteborg* (Linn.) og nejlantyr (Wahlb.). — **N.** Engeltörn (Hamm.), vínrose (Schüb!). — **D.** Engeltörn (Cold., Kyll., Müll., Oed., Vib.), således og på *Bornh.* (Holm), og på *Falst.* engelsktörn (Koch, Mortens.); vínrose (Horn., Lange, Rostr.).

— **pimpinellæfolia** L. — **S.** I *Uppl.* smörnjupon (Linn., Retz., Wahlb.); ved *Lima* hvassris, i *Elfd.* törnrajsa og ved *Orsa* törnbäri (Kröngsv.). — **N.** Smörnyper, sótnyper (Gunn., Hamm., Horn.) og rannyper (Gunn., Horn.). — **D.** Törnerose (V. S. O.), pimpinellerose (Lange, Rostr., Jens.) og i *Ringk. amt* klitrose (Fausb.);

i *Jydl.*, således ved *Ålb.* højjer (Horn., Beck) og ved *Varde* hoder (Christens.).

Rosa provincialis L. — **S.** Provinsros (Liljebl.). — **D.** Provinsrose (Stephan., V.S.O., Horn., Jens.).

— **villosa** L., *R. mollissima* Willd. og *R. pomifera* Herm. — **S.** Frugten kaldes äpplenypon, -njupon (Sv. bot., Liljebl.), i *haverne* holländska njupon (Liljebl.) og i *køkkensproget* sommarnjupon (Fries). — **N.** Frugten: hårnupe (Hamm.) samt lådnehjupa og sóthjupa (Åsen). — **D.** Hyben (Horn.), hybenrose (Horn., Lange, Rostr.), i *Ringk. amt* hjobertúen (Fløe) og ved *Varde* høwbærtræ (Christens.). *R. pomifera*: spansk hyben (Horn., Beck, Lange, Rostr.).

Rubia tinctorum L. — **S.** Röd madra (Frank., Fries), krapp (Liljebl., Fries). — **D.** Farverøde (Rafn, V.S.O.), krap (Rafn, V.S.O., Lange).

Rubus arcticus L. — **S.** Helghæbær (Harpestr., Fries)?; i *Nordl.* åkerbær (Linn., Sv. bot., Retz., Kröngsv., Liljebl., Wahlb.), Norrlands åkerbær (Retz., Fries) og i *V. Bottn* åkerbärslyng (Rietz); i *Norbeske* åbær og i *Elfd.* ajkonbær (Kröngsv.); i *Helsgl.* jungfrubær (Linn., Retz., Liljebl., Wahlb.) og i *n. v. Dal.* byttbær (Kröngsv., Wahlb.); i *Ö. Bottn* vikon (Linn., Sv. bot., Retz., Liljebl., Fries). — **N.** Åkerbær (Pontoppid., Gunn., Hamm., Hallag., Horn., Schüb.), nördlandsbær (Vib., Hamm.) og finmarksbær (Vib., Horn.).

— **cæsius** L. — **S.** Blåhallon (Sv. bot., Retz., Wahlb., Fries), således i *Vestml.* (Linn., Liljebl.), i *Ö. Götl.* björnhallon (Linn., Retz.) og i *Smål.* björnbær (Linn., Retz., Liljebl.), i *V. Götl.* käringbær (Linn., Dial. vestrog., Sv. bot., Retz., Liljebl.) og i *Skåne* käringbær (Lilja); på *Götl.* psalmbær (Linn., Retz., Liljebl., Wahlb.) eller salmbær, salmunnabær (Rietz); i *Uppl.* kalvhjortron (Linn., Sv. bot., Retz., Liljebl., Wahlb., Rietz), og kalvelortar (Bromel.); i *Bohusl.* skåttlufva (Linn., Liljebl.). Grenene kaldes i *Skåne* kärringtarmar (Linn., Retz., Wahlb., Rietz) og ellers åkerrefva (Wahlb.). — **N.** Bjørnebær (Gunn., Horn., Åsen, Schüb.), således i *Agersh. st.* (Wilse), bjørnbær (Åsen), bjøn-, bjønnabær (Hamm., Åsen) og i *Telem.* bjønnebær (Bloch, Wille); også *R. fruticosus* L. og måske flere arter kaldes således; blåbring og i *Smålen.* kólbær (Åsen, Schüb.). — **D.** Blåbærris (H. Smid) og på *Bornh.* blåbærranker, -rankler (Holm), blåbær (Kyll., Horn.), således på *Bornh.* (Bergst., Holm), på *Falst.* (Koch, Mortens.), på *Lål.* (Andres.), i *Holb. amt* (Leth), på *Fjyn*

(Assens, Schiøtz) og på *Samsø* (F. Jacobs.); på *Bornh.*, tillige med alle arter med blåduggede bær, besbær (Bågøe); korbær (Kyll., Müll., Oed., Vib., Horn., Lange, Rostr.) og ved *Ringk.* kobær (Fausb.); i *Thy* tol-, tålbær (Carstens., J. P. Jacobs.); i *Jydl.* ulvbær og gassebær (Horn.). Buskene kaldes på *Samsø* bræmer (F. Jacobs.).

Rubus Chamæmorus L. — **S.** Helghæbær (Harpestr., Fries)? Hjortron (Bromel., Ullgr., Retz., Kröngsv., Liljebl., Wahlb., Lilja, Fries), således i *Sveal.* (Linn.) og i *Blek.* (Gosselm.), hjortronstænd, busken, og hjortra (Fries), i *V. Göttl.* hjorter (Linn., Dial. vestrog., Retz.) og i *Skåne* hjorten (Lilja); i *V. Göttl.* hjølter (Dial. vestrog.); i *Dal.*, ved *Lima* molter, måltter (Linn., Ullgr., Retz., Liljebl., Rietz), lige som i *Verml.* (Ullgr., Rietz) og i *Dalsl.* (Rietz), i *Göta l.* multer, multebær (Wahlb.), i *Jemtl.* multe, myllte (mylta) (Rietz), ved *Särna i Dal.* mulktebær (Kröngsv.) og i *Smål.*, de fuldmodne bær, mullbær (Rietz). I *Jemtl.* og *Ångerm l.* myrbær, -ber (Ullgr., Rietz, Sidenbl.), lige som ved *Lima* (Wahlb., Kröngsv.), ved *Orsa* myrbäri og merber og ved *Mora* og *Våmhus* mörbäri, -ber (Kröngsv., Rietz) samt i *Elfd.* måirbær (Kröngsv., Wahlb., Rietz). I *Helsingl.*, ved *Söderhamn* jalbær (Linn., Ihre, Retz., Liljebl.), i *V. Bottn* snotter (Linn., Retz., Liljebl., Wahlb.), i *Ö. Bottn* skaliber og i *Nerike* suapp, suappä (Rietz). — **N.** Myrebær (Gunn., Oed., Horn., Åsen); moltebær (Pontoppid., Gunn., Horn.) og multebær (Oed., Hamm., Hallag., Horn., N. Lund, Schüb.); i *Telem.* kaldes den fuldmodne frugt molte(r) (Wille, Horn.) og molta, moltebær (Åsen), den umodne, røde korte(r) (Wille), kortne (Horn.) og korta, kart (Åsen), samt den nylig ansatte, efter at blomsten har lukket sig, blinding(er) (Wille, Horn.). En klase multebær kaldes hams og majse (Hallag.). — **D.** Multebær (Paull., Kyll., Stephan., Müll., Oed., Vib., Horn., Lange), således i *Vends.* (Schiøtz) og ved *Ålb.* (Beck), moltebær (Kyll., Vib.) og ved *Ålb.* molte (Beck); i *Viborg st.* hjortinger (Moth., Molb. Dial.); *s. og ø. for Ålb.* kaldes de halvmodne bær jøvtinger og de fuldmodne svattinger, navnet multebær kendes slet ikke dér (Ottes.). — **idæus L.** — **S.** Hallon (Bromel., Sv. bot., Retz., Liljebl., Kröngsv., Wahlb., Lilja, P. Möll.), således i *Uppl.* (Linn.) og i *Blek.* (Gosselm.), hollon (Bromel.), og hallbær (Wahlb.), således i *Nerike* (Rietz); fallbær (Bromel., Sv. bot., Retz.), således i *Helsingl.* (Linn., Rietz) og ved *By* og *Rättvik i Dal.* (Ihre, Kröngsv., Wahlb., Rietz), samt ved *Orsa* og *Mora* og i *Elfd.* fällbær (Arborel., Kröngsv., Rietz); i *Smål.* åkerbær (Linn.). I *Medelp.* brombær (Linn., Retz.),

brumbär (Kröngsv.), begge oprindelig nordiske (Fries), i *V. Bottn* og *Helsgl.* brambär (Linn., Retz., P.Möll.), samt i *Göta l.* bram- og brimbär (Fries 1); i *Bohusl.* bringbär (Linn., Sv.bot., Retz.), i *Verml.* bryngbär (Rietz) og i *Ö. Götl.* bring-, brinkbär (Wahlb.), bringebär (Bromel.), i *Verml.*, *Dalsl.* og *Bohusl.* bring- og bringebär (Rietz), *n. for Halmstad* brynge-, bringe- og brengebär (P. Möll.), ved *Elfsborg* bringelbär og i *Hall.* brynglebär (Rietz); i *Helsgl.* brunbär (P.Möll.), i *Jemtl.* bränbär (Ihre, P. Möll.) og brännbär (Wahlb., Unand., Rietz), ved *Lima i Dal.* brinnbär (Kröngsv.), i *V. Bottn* og ved *Jerfsö i Helsgl.* branbär (Rietz), brandbär (Bromel.), samt i *V. Bottn*, *N. Ångerm l.* brannbär, -ber (Unand., Sidenbl.), lige som og i *N. Bottn* og *Medelp.* (Rietz). I *Skåne* og *Hall.* hinbär (Ihre, Rietz), i *Hall.* og *Blek.* hin(d)bär (P. Möll., Rietz), *s. for Halmstad* hindbär (P. Möll.), i *Skåne* hinnbär (Linn., Retz.) og hinnebär (Rietz) og *sammest.* hingbär (Ihre, Wahlb., P. Möll.) eller hängbär (Lilja). I *V. Götl.* ullbär (Linn., Ihre, Dial. vestrog., Sv. bot., Retz.). — **N.** Bring (Hallag.), således i *Gudbrd.* og *Örked.* (Åsen), bringbær (Gunn., Hamm., Horn., Åsen), bringbærris (Åsen), bringebær (Gunn., Oed., Hallag., Horn., P. Möll., Schüb.), således i *Agersh. st.* (Wilse) og i *Telem.* (Bloch, Wille), samt bringelbær (Rietz); i *Namd.* og *Inderø* brennbær og brémbær (Åsen) eller brám-bær (P. Möll.) og i *Helgel.* blém (Åsen); i *Søndm.* brogn, brågn (Åsen), og brågnbær (P. Möll., Rietz). Hindbær (Pontoppid., Hamm., P. Möll.). — **D.** hindebærris (Cold.), hindbærris (Paull., Kyll., Stephan., V. S. O.), hindbærbusk (Stephan., V. S. O.) og på *Bornh.* hindbærtörn (Holm); hindbær (Paull., Kyll., Stephan., Oed., Vib., Lange, Rostr.), således og på *Bornh.* (Holm) og i *Vends.* og ved *Álb.* (Blich., Beck), ved *Birkelse i Vends.* hingbær (Diget), samt hinbær (Horn.), således i *Thy* og på *Mors* (Overg., Niels.), i *Ringk. amt* (Fausb.) og i *Angel* (Johans.); bryngbær (Vib., Horn.); *s. og ø. for Álb.* uldbær (Ottes.).

Rubus plicatus Whe. og flere arter med sort frugt. — **S.** Brombär (Bromel., Linn., Retz., Liljebl., Wahlb.), således i *Uppl.* (Wahlb., Rietz), og ved *Göteb.* brambär (Wahlstr.); også andre arter have disse navne, således kaldes alle buskagtige arter brambär (Frank., Fries). Björnebär (Bromel.) og björnbär (Retz., Liljebl., Lilja), således i *Bohusl.* (Linn., Wahlb.) og i *Blek.* (Gosselm.), i *Nerike* björnhallon (Rietz), i *Dal.* kärinhallon (Linn., Retz.), samt svarthallon (Ener.). — **N.** Brambær (Pontoppid., Gunn., Oed., Hallag., Horn.) og brombær (Hallag., Horn., N. Lund); bjørne-

bær (Pontoppid.), således i *Agersh. st.* (Wilse, Schüb.), bjørn-, bjønnabær (Åsen) og bjønnebær (Hallag.), således i *Telem.* (Bloch, Wille); sortebær (Horn.) og i *Smålen.* kólbær (Åsen). — **D.** Brymblebusk (Turs.); busken og frugten: på *Lål.* og *Falst.* brimbær (Rostr., Koch) og på *Falst.* bringbær (Koch, Mortens.), brembær (Turs.), således på *Fjyn* (Schiotz), ved *Álb.* bræmbær (Beck) og på *Als* bræmer (H.P.Jacobs.); brambær (Cold., Paull., Kyll., Stephan., Müll., Oed., Vib., Horn.), således på *Bornh.* (Bågøe), på *Lål.* (Andres.), ved *Skagen* (Olav.), i *Vends.* (Blich.), *n. og s. for Álb.* (Beck, Ottés.), på *Als* (Schwenns.), i *Sundev.* (Hennings.) og i *Angel* (Johans.); brombær (Vib., Horn., Lange, Rostr.), således på *Sjæl.* og i *Jydl.* (Schiotz), i *Thy* (Niels.) og i *Ringk. amt.* (Fausb.); på *Bornh.* brømmelbær og besbær (Bågøe); blåbær (Stephan.), således på *Bornh.* (Adler, Holm), og sortebær (Horn.); i *Thy* og på *Mors* tol-, tålbær (Ågrd., Schade); i *Vestervig sogn* klumbær? (Andres.); bjørnebær (Kyll.) og *s. og ø. for Álb.*, ene frugten, gassibær (Ottés.). Busken eller grenene kaldes brambærris (Cold., V. S. O.), således og ved *Álb.* (Ottés.), brambærbusk og blåbærris (Stephan.), på *Bornh.* blåbærranker, -rankler (Holm) og på *Als* juper (Schwenns.).

Rubus saxatilis L. — **J.** Hrútaber (Olafs. o. Povels., Halld., Mohr, Hjaltal., Gíslas., Grönd., Jonss.) og skollareipi (Mohr, Hjaltal., Grönd.). — **F.** Rossabær (Landt, Horn.). — **S.** I *V. Bottn* og *Ángermll.* tog-, tågbär, -ber (Frank., Bromel., Linn., Sv. bot., Liljebl., Wahlb., Unand, Fries, Sidenbl.), lige som i *Dal.* (Arborel.) og i *Elfd.* Kröngsv.), samt i *Bohusl.* tagbär (Linn., Sv. bot., Retz.); stenbär (Sv. bot., Retz., Fries), således i *Dal.* (Linn., Liljebl., Wahlb.) og i *V. Götl.* (Dial. vestrog.). Jungfrubär (Frank., Bromel., Sv. bot., Retz., Kröngsv., Fries), således i *Vestml.* (Linn., Liljebl.), i *Ö. Götl. o. fl. st.* (Liljebl.) og i *Sveal.* (Wahlb.), Jungfru Mariä bär (Frank., Sv. bot., Retz.), i *Uppl.* Jumfru Marie bär (Rietz), mariebär (Linn., Wahlb.) og majbär (Wahlb.); i *Helsgl.* käringbär (Linn., Sv. bot., Retz.); i *Skåne* kobär (Linn., Retz., Wahlb., Lilja, Rietz), samt fogelbär (Wahlb.). Klasbär (Bromel., Sv. bot., Retz.), således i *Roslag.* (Linn., Liljebl.) og i *Smål.* (Wahlb., Rietz), krassbär (Frank., Rietz), i *Roslag.* krasbär (Linn., Retz.), samt i *Smål.* klason (Linn., Sv. bot., Retz., Wahlb., Rietz) og kodden (Linn., Sv. bot., Liljebl.). På *Vichterpal* gl'åpster og gl'åpstrui samt på *Runö* kl'apso (Russw.). — **N.** Taagebær (Unand., Åsen), tægebær (Hallag., Horn.), således i *Trondhj. st.* (Gunn., Oed.), i *Telem.* (Wille)

og i *Hedemark.* (Åsen), ved *Mandal* tæger (Åsen), tegebær (Pontoppid., Oed.), tejobær (Pontoppid., Gunn., Oed., Hamm., Horn., N.Lund), således i *Sondhordl.* (Åsen) samt i *Agersh. amt* og *Smålen.* (Schüb.), tyebær (Hallag.) og i *Jæderen* talgebær (Åsen); klasebær (Oed., Hallag., Horn.); stén-, stejnbær (Hamm., Hallag.). — **D.** Fruebær (Kyll., Müll., Oed., Vib., Horn., Lange), sténbær (Linn., Horn.), således *s. og ø. for Alb.* (Ottes.), og ved *Ringk.* klasebær (Fausb.).

Rumex L. — **S.** Syra (Frank., Linn., Liljebl., Lilja, Gosselm., Fries) og de større arter skræppa (Bromel., Lilja, Fries). — **N.** Syre (Gunn., Hamm., N.Lund) og skræppe (Hamm.). — **D.** På *R. Acetosa* og *Acetosella* nær: skræppe (Harpestr.? Paull., Kyll., Vib., Rafn, Horn., Lange, Rostr.), således på *Bornh.* (Holm), på *Falst.* (Koch), på *Lål.* (Andres.), på *Sjæl.* (Schiotz) og i *Thy* (Andres.) eller skræpp' (Niels.); på *Bornh.* også syreskræppe (Holm), samt på *Fjñ* og i *Slesv.* rø(d) bynke (Schiotz); på *Samsø* kaldes hele slægten surer (F.Jacobs.).

— **Acetosa L.** — **J.** Súra (O.Olaf., Halld., Jonss.) og vallarsúra (Mohr, Hjaltal., Gíslas., Grönd.); hirðiskreppa (P.Möll.). — **F.** Sujra (Landt). — **S.** Syræ (Harpestr., Fries) og syra (Frank., Retz., Wahlb., Fries); engjesyra (Bromel.), ängsyra (Linn., Sv.bot., Retz., Liljebl., Wahlb.) og i *Skåne* ängasyra (Lilja); i *Medelp.* svinsyra og ved *Ume i V. Bottn* svinsyr (Rietz)?; ved *Floda* og *Näs i Dal.* syrgras (Kröngsv.), i *Ö. Götl.* surbilla (Kalén), ved *Mora* og *Orsa* surstränker, säiströnkär (Kröngsv., Rietz), i *Uppl.* surströmming (Rietz) og i *Elfd.* säurkallsbliämmän (Kröngsv.). I *Skåne, Hall.* og *V. Götl.* skræppa (*, P.Möll.); ved *Järan i Dal.* rögräs, samt ved *Malung, Lima* og *Transtrand* frögräs (Kröngsv.). En afart kaldes spansk syra (Retz.). — **N.** I *Telem.* sura, sure (Wille, Horn., Åsen) og rousure (Wille, Horn.) samt i *Sondm.* suregräs (Åsen); syre (Pontoppid., Gunn., Dorph, Hallag.), i *Sogn o. fl. st.* syra (Åsen), engsyre (Gunn., Dorph, Oed., Hamm., Horn., N.Lund) og i *Hallingd.* sursyre (Åsen), samt syregras, -græs (Dorph, Hallag., Horn.). En afart kaldes spansk syre (Hamm.). — **D.** Syre(r) (Harpestr., Turs., Paull., Kyll., P.Syv, Müll., Oed., Vib., Rafn, Horn., Lange, Röstr.), således på *Bornh.* (Holm), på *Sjæl.* (Schiotz), ved *Alb.* (Beck) og i *Thy* (Andres.), samt engsyre (Vib., Rafn, Horn.); sure(r) (H.Smid), således i *Thy* og på *Mors* (Schade, V.S.O.), sürkrud (Cold.) og sürkål (Paull., Kyll., Müll., Vib., Horn.), således i *Vends.* (Blich.) og i *Thy* (Overg.); i *Slesv.* suramfer (P.Syv), suramper (Paull., Vib., Rafn, Horn.)

og syramper (Schiotz), i *Sundev.*, s. v. for *Flensb.* og i *Angel* suramp (Hennings.; Feilb.; Johans., M.T.Lange), samt surant(er) (Paull., Horn.); i *Ringk. amt* røgræs (Fløe).

Rumex Acetosella L. — **S.** Bergsyra (Bromel., Linn., Retz., Wahlb.), således i *Nerike?* (Rietz), i *Dal.* gjöksyra (Linn., Retz., Liljebl.), kråksyra (Retz., Wahlb., Rietz) og i *Skåne* kråkesyra (Linn., Liljebl., Lilja); i *Ö. Götl.* syrbilla (Linn., Retz., Liljebl., Wahlb.), lige som i *Sveal.* (Rietz), og i *V. Götl.* surbille (Ihre). I *Uppl.* tjerp (Frank., Fries) og i *Jemtl.* tjerprot (Linn., Retz., Liljebl.). I *Nerike* harfötter og harfotablomster samt i *Söderml.* rö(d)bo? (Rietz). — **N.** Tjerprót, -syre (Gunn., Hamm., Horn.) samt småsyra, -syre og raudsyre (Åsen). — **D.** Syre (Turs.), liden syre (P. Syv), små syrer og spids syre (Kyll., Vib., Horn.); i *Vestervig sogn* og *Hassing herr.* súrgræs (Andres.) og *sammest.* og i *Angel* súrká'l (Andres., Johans.); på *Samsø* résurer (F. Jacobs.), på *Falst.* ródskræppe (Koch), på *Mors* ródgræs (Schade, V.S.O.), lige som i *Ringk. amt* (Fausb.), ródbén(e) (Vib., Rafn, Horn.), således i *Sundev.* (Gammelg.), ródknæ (Rafn, Assens, Horn., Lange), således i *Vends.* (Blich.), i *Thy* (Carstens., Andres., Niels.), s. og ø. for *Álb.* (Ottes.), ved *Varde* (Christens.) og i *Slesv.* (Schiotz), i *Thy* også røkne(r) (Steenstr.), bære (Vib., Rafn, Horn.) og i *Salling* røborer (Peters.). På *Fjyn* agerskifte (Schiotz).

— **acutus L.** — **J.** Njóli (Grönd.), heiminnjóli (Halld.), heimisnjóli (Olafs. o. Povels., Halld.), heimilisnjóli (O. Olafs., Halld., Mohr, Hjaltal., Bjarnas., Grönd.) og heimula (Mohr, Hjaltal., Bjarnas., Grönd.); fardagakál (Halld., Mohr, Hjaltal., Bjarnas., Grönd.); þolinmada (Halld., Bjarnas.); rauðaskreppa (Bjarnas.). — **F.** Hömilja (Landt) og homilja (Åsen). — **S.** Häst(e)syra (Bromel., Linn., Dial. vestrog., Sv. bot., Retz., Liljebl.), märesyra (Bromel.) og hästskräppa (Retz., Wahlb.); i *V. Götl.* skræppeblad (Dial. vestrog.); i *Söderml.* rö(d)bo? og i *Skåne* rökör (Rietz). — **N.** Spidshejmul (Gunn., Horn.) og smalhejmul (Horn.), spidssyre (Hamm., Horn.) og hestesyre (Horn.); svineród (Halld.). — **D.** Skräppe (Turs., Paull., Vib., Horn.), således i *Vends.* (Blich.), og spidskræppe (Paull., Kyll., Vib., Horn.); ródskræppe (H. Smid, Kyll., Stephan., Müll., Vib., Horn.), gúl skræppe (Kyll.), ródbynke (Horn.) og på *Samsø* résurer (F. Jacobs.); hestesyre (Vib., Horn.). Rhabur (Kyll., Müll., Vib., Horn.); i *Jydl.* suderer (Lyngbye, Molb. Dial.); fandens bóghvede (V.S.O.).

- Rumex crispus** L. — S. I *Smål. o. fl. st.* skräppa (Linn., Liljebl., Rietz), svinskräppa (Retz.), i *Medelp.* svinsyra (Linn., Retz.), ved *Ume i V. Bottn* svinsyr (Rietz) og i *Ångerm.* svinrot (Linn., Retz., Liljebl.); i *Elfd.* dyndg-kallär (Kröngsv.). — N. I *Berg. st.* höjmola (Åsen), i *Telem.* höjmålo (Wille, Horn.) og höjmålu (Åsen), hej-, hemule (Pontopp.), i *Sætersd.* hejmola, i *Indh.* hejmulu, i *Gudbrd.* hejmule, i *Namd.* hejmugla og i *Helgel.* hemula (Åsen); hejmol (Horn., N. Lund) og hejmól (Gunn., Oed.), höjmul (Horn.) og höjmúl (Hallag.), således i *Nordm.* (Åsen), hejmul (Gunn., Oed., Hamm., Horn.) og hejmúl (Hallag.), ved *Mand.* hejmél og i *Ryfylke* hemól (Åsen), hømul (Horn.), hemul, homul (Gunn., Oed., Horn.), humul (Horn.) og i *Ørked.* humúl (Åsen). I *Hallingd.* og *Valders* syra, i *Ringer.* hestesyre, i *Nuned.* gampesyre og i *Solør* svinesyre (Åsen), svinród, -rót (Gunn., Oed., Horn.), i *Toten* bikjesyre, i *Gausdal* hundesyre og i *Valders* hunderispe (Åsen). — D. (Kruset) skræppe (Turs.?, Kyll., Müll., Vib., Horn.), således i *Vends.* (Blich.), ved *Ålb.* (Beck) og i *Ringk. amt* (Fausb.); ródskræppe, ródbynke og ródbone (Rafn, Horn.); fandens bóghvede (Rafn, Horn.).
- **digynus** L., *Oxyria* Campd., *Rheum* Wahlb. — J. *Súra* (Olafs. o. Povels.), *Ólafs súra* (Olafs. o. Povels., Halld., Mohr, Hjaltal., Grönd.). — F. *Ajrissujra* (Landt). — S. *Fjällsyra* (Retz., Liljebl., Wahlb., Fries). — N. *Fjeldsyre* (Gunn., Oed., Hamm., Horn.), *bergsyre* (Gunn., Oed., Horn.), *bergsyra* og *rundsyre* (Åsen).
- **domesticus** Hartm. — S. I *Dal.* dritstrongel og i *Ö. Dal.* makkfrekallär o: maskfrökarlar (Rietz).
- **Hydrolapathum** Huds. — S. *Vattnsyra* (Sv. bot., Liljebl.), således i *Uppl.* (Linn.) og *vattu-*, *vattenskräppa* (Bromel., Retz., Wahlb.) samt i *Skåne* *dyna-*, *döneskräppa* (Wahlb., Lilja); i *Jemtl.* og *Uppl.?* *tjerp* (Frank., Linn., Sv. bot., Retz.) og *tjerprot* (Wahlb.). — D. *Vandskræppe* (Kyll., Vib., Horn., Lange, Rostr.).
- **maritimus** L. — S. *Hafssyra* (Linn., Liljebl.) og *strandskræppa* (Retz.). — N. *Havsyre* (Gunn., Hamm., Horn.), *strandsyre* (Gunn., N. Lund) og *gúlsyre* (Gunn., Horn.). — D. (*Ród*) *strandskræppe* (Kyll., Müll., Vib., Horn., Lange), *strandsyre* (Rafn, Horn.) og *gúl skræppe* (Müll.).
- **obtusifolius** L. — D. I *Angel* skræppe (M. T. Lange), ved *Varde* *tudskól* (Christens.) samt i *Holb. amt* *súrkå'l*, *bladene*, og *ródbynke*, *stænglen*, (Leth).

Rumex Patientia L. — **D.** Munkerhabarber (H. Smid, Stephan., V. S. O.), patientskål (Paull., Rafn) og engelsk spinát (V. S. O., Jens.).

Russula. Sé **Agaricus.**

Ruta graveolens L. — **S.** Vinruta (Liljebl., Ener.). — **N.** Vínrude (Schüb.). — **D.** Rutæ (Harpestr.) og rude (Turs., H. Smid, Cold., Paull., Stephan., Horn., Jens.).

Sagina L. — **S.** Hönsbet (Frank., Till., Fries). — **N.** Arv (Gunn., N. Lund), *S. nodosa* Torr. & Gray.: grasarv (Gunn.) og *S. procumbens* L.: berg-spurry (Gunn., Hamm., Horn.). — **D.** Arve (Pontoppid., Horn.), således *S. nodosa* i *Thy ar'* (Niels.).

Sagittaria sagittifolia L. — **S.** Skäkta* (Fries), skjæktegräs (Till., Fries) og skjekktegräs (Bromel.), i *Sveal.* skäftegräs (Rietz), skotgräs (Frank., Rietz), skottgräs (Till., Fries), skottegräs (Bromel.) og skyttegräs (Bromel., Fries); pilgräs (Frank., Bromel., Rietz) og pilört (Till., Sv. bot., Liljebl., Rietz). — **N.** Pílgras (Gunn., Hamm.); flíg (tilføjet hos Oed.). — **D.** Pílurt (Kyll., Müll., Oed., Vib., Horn.) og pílblád (Horn., Lange, Rostr.).

Salicornia herbacea L. — **S.** Glasört (Bromel., Sv. bot., Retz., Liljebl., Fries); saltört og sodaört (Sv. bot., Liljebl.). — **N.** Salturt (Hamm., N. Lund). — **D.** Glasurt (Paull., Kyll., P. Syv, Müll., Oed., Vib., Rafn, Horn.); salturt (Kyll., P. Syv, Müll., Oed., Vib., Rafn, Horn., Lange, Rostr.) samt på *Falst.* og i *Jydl.* saltingsgräs (Mortens.); kali (Paull., V. S. O., Horn.) og kál (V. S. O.); kvæller (V. S. O.), således på *Samsø?* (Fausb.) og i *Slesv.* (Schiotz); i *Ringkb. amt* andel (Fløe); uægte asparges (Paull.).

Salix L. — **J.** Víðir (Halld., Mohr, Hjaltal., Grönd., Jonss.), víðirhis (Olafs. o. Povels.), grá- og gulvíðir (Mohr); píll (Egilss., Jonss., Grönd.) og selja (Grönd.). — **S.** Pilæ (Harpestr., Fries), pil (Bromel., Linn., Sv. bot., Retz., Liljebl., Lilja, Gosselm., Fries), og på *Runö* piul', piu (Russw.); vide (Bromel., Linn., Retz., Lilja, Fries), i *Skåne* vie (Rietz), i *Dal.* viu (Arborel.) og på *Vichterpal* vid (Russw.). De smidige grene kaldes vidja flért. vidjar (Retz., Liljebl., P. Möll., Dalin), i *Skåne* flért. viar (Linn., Rietz) og vira flért. virar (Fries, Rietz), i *Skåne* og *Hall.* vigra flért. viger og i *Hall.* vigring (P. Möll.). Hanraklen, især af *S. caprea*, kaldes palm, palmer (Retz., Fries, Rietz), således i *Smål.* (Linn., P. Möll., Rietz), i *Norrl., Nerike* og *Göta.* (Wahlb.), i *Ö. Götl.* (Kalén), i *Värend.* og *Hall.* (P. Möll., Rietz) og i *Blek.* (Rietz), samt i *Hall., Skåne* og *V. Götl.* gäslingar (P. Möll., Rietz). — **N.** Píl (Pontoppid., Hamm., Horn.,

N.Lund, Schüb.); vídja (Åsen), vídje (Gunn., Ström, Schüb.), via (Hamm., Åsen) og vie (Pontoppid., Gunn., Hamm., Horn., Åsen); silje (Schüb.). Hanraklen kaldes palm (Wilse, Hallag.) og i *Søndm.* palma (Åsen1). Barken kaldes i *Telem.* rús (Hallag., V.S.O.). — **D.** Pilæ (Harpestr.), pyl (Chr. Peders.) og pil (Turs., Cold., Kyll., Stephan., Müll., Vib., Rafn, Horn., Lange, Rostr.), således og på *Bornh.* (Holm) og i *Angel* de spidsbladede arter (Johans.), pyletré (Chr. Peders.) og piletræ (Cold., V.S.O.). Ved *Hadersl.*, om foråret, gjæslingtræ (J. Kok!). De smidige arter hedde vidie(r) (Müll., V.S.O., Horn., Lange), således i *Vends.* (Blich.), ved *Ålb.* (Beck), i *Ringkb. amt* (Fausb.) og på *Falst.* (Koch), vie(r), vietræ (Turs., H. Smid, Kyll., Stephan., Horn.), således på *Sjæl.* og *Fjyn* (Schiotz) og ved *Ålb.* (Beck), lige som arterne med aflang runde blade i *Angel* (Johans.). Smidige pilevånd hedde også viger, vigre (Turs., H. Smid), vegre (Moth, Molb. Dial.), på *Fanø* væg(g)er (Dalgas, Molb. Dial.), ved *Ribe* og i *N. Slesv.* vøger (Ågrd., Molb. Dial.) samt i *Bjerger herr.* og i *Angel* vøgger (Molb. Dial., Johans.). Hanraklerne kaldes i *Slesv.* palmer (Outz., Molb. Dial.), gæslinger (V. S. O., Rostr.), således og ved *Hadersl.* (J. Kok!), og katterumpe (V.S.O.).

Salix acutifolia Willd. — **D.** På *Bornh.* rø'píl (Bergst.).

— **alba** L. — **S.** Hvitpil (Retz., Liljebl., Lilja, Fries), således i *Sveal.* (Linn., Wahlb.) og i *Blek.* (Gosselm.). — **D.** Sej(g)píl (H. Smid, V.S.O., Schiotz), således på *Falst.* (Mortens.) og på *Fjyn* (Rafn), samt skjórpíl (Kyll.); hvidpíl (V.S.O., Horn., Lange, Rostr.), således på *Fjyn* (Rafn), og på *Bornh.* gråpíl (Bergst.); skovpíl (V.S.O., Horn.), således i *Vends.* (Rafn), og i *Thy* tysk píl (Rafn, Horn.).

— **vitellina** Koch. — **S.** Gul pil (Retz.). — **D.** Gúl píl (Rafn, Horn., Schiotz, Rostr.) og gúl vie (Rafn, Horn.), samt ródpíl (Schiotz), således på *Falst.* (Koch, Mortens.).

— **ambigua** Ehrh. — **J.** Loðvíðir og kostvíðir (Olafs. o. Povels.). — **S.** Marvide (Bromel.?, Retz.). — **N.** Kvítgrön viekrat (Gunn., Hamm., Horn.). — **D.** Liden píl (Kyll.), jórdvidie, -vie (V.S.O.), vierís (Rafn, Horn.) og på *Mors* gráris (Schade).

— **amygdalina** L. — **S.** Glat pil (Retz.), mandelpil (Wahlb., Fries), og i *Skåne* grönpil og bandpil (Fries, Rietz). — **N.** Fagervie (Hamm., Vib., Horn.). — **D.** I *Jydd.* binde-, bånd- og blåpíl (Rafn, Horn.); mandelpíl (Lange).

— **arbuscula** L. — **J.** Beinvíðir (Olafs. o. Povels., Halld., Mohr, Hjaltal., Grönd.). — **N.** Fjeldvie (Gunn., Hamm., Horn.) og i *Telem.* viervånd (Wille).

— **aurita** L. — **S.** I *Blek.* vide (Gosselm.) og i *Skåne* gråvie (Lilja).

Salix babylonica L. — **S.** Tårpil (Sv.bot., Fries) og tårvid (Sv.bot.). —

D. Babylónsk píl (Rafn, Horn.1); grædende píl (de samme) og tårepíl (V.S.O., Horn.3); kerner abild (Horn.1).

— **caprea** L. — **J.** Selja (Mohr, P.Möll., Hjaltal., Egilss., Jonss., Grönd.). —

F. Polmi (Landt) og palmi (Horn., Wahlb.). — **S.** Sälj (Wahlb.), således i *V. Bottn* (Unand.); sälg (Bromel., Sv.bot., Retz., Liljebl., P.Möll., Lilja, Fries), således i *Sveal.* (Linn.) og i *Blek.* (Gosselm.), samt i *Dal.* sälk (Rietz); själd (Bromel.), säld (Retz.), således i *V. Götl.* (Linn.); i *Smäl.* säld (Rietz), säldeträ (Till., Rietz), i *Dal.* säl(1)da (Unand, Rietz), samt i *Dal.* og *Nerike* sälder (Rietz); i *V. Götl.* og på *Götl.* säl (Rietz), i *Dal.* säll (Unand.), sälle (Retz.), således i *Smäl.* (Linn.), og i *Skåne* sälle og sällevide (Rietz); i *Bohusl.* sär, i *V. Götl.* og *Söderml.* särd, i *Ö. Götl.* särrd og i *Nerike* särd(e)r (Hofb., Rietz); i *V. Götl.* säde og ved *Vadsbo sammest.* sädeträ (Rietz); i *V. Götl.* og *Bohusl.* sal (Rietz), sall (Retz., Sv. bot.), således i *Skåne* og *Hall.* (Lilja, P. Möll.) eller psall (Linn.), i *V. Götl.* sale (Rietz), i *Smäl.* sälle (Fries), i *Smäl.* og *V. Götl.* salde (Rietz) og i *V. Götl.* sallder (Dial.vestrog.); i *V.* og *Ö. Götl.* sarde og i *Nerike* sarder (Rietz); i *Dal.* salk og sjalk (Unand., Rietz). — **N.** Selja (Åsen), selje (Pontopp., Gunn., Horn., Schüb.) og i *Telem.* selju (Wille), sølju (Åsen), sylju (Hamm., Åsen), silju (N.Lund, Åsen) og silje (Schüb.); seld og sald (Åsen). — **D.** Selje (Vib., Rafn), i *Vends.* sællie (Blich.), og sillie (Rafn, Horn.); på *Als* seller (Schwenns.) og i *Angel* siller (M.T.Lange); på *Sjæl.* sál, samt sálpíl (Rafn, V.S.O., Horn.). Vidie (Müll., Oed., Vib., Rafn, Horn., Lange, Rostr.), vie, vietræ (Turs., Cold., Kyll., Stephan., Oed., Vib., Rafn, Horn.), således vie på *Sjæl.* og *Fyn* (Schiotz) og i *Angel* (Johans.). Palmvidie (Rafn, Horn.), palmepíl (V.S.O.), i *Slesv.* palmetræ (Outzen, Molb. Dial.) og på *Bornh.* palm (Bergst.). Skovpíl (Rafn, Horn., Rostr.).

— **cinerea** L. — **J.** Gráviðir (Halld., Jonss.) og kotúnsviðir (Halld.). —

S. Gråvide (Retz., Wahlb., Lilja, Fries), således i *Sveal.* (Linn.) og i *Blek.* (Gosselm.). — **N.** I *Trondhj. st.*, *Søndm.* og tildéls i *Agersh. st.* vidja, via, vie samt i *Berg. st.*, *Jæderen*, *Telem. o. fl. st.* vider, vier (Åsen), således i *Silgjord* vier og viertræ (Wille); gråvie (Gunn., Hamm.) og i *Søndm.* seljevie (Gunn.). I *Nordl.* ister eller istre (Åsen). De af Åsen anførte navne tilhøre flere lignende arter. — **D.** På *Falst.* vidie og vidiepíl (Koch), vie (Rafn, Horn.) og i *Angel* vidder og vilger (M. T. Lange); på *Bornh.* stór vie (Bergst.), buskvie og buskpíl (Rafn, Horn.);

- grå vidie eller vie (Vib., Rafn, Horn.), grå píl (Lange, Rostr.) og i *Thy* gráris (Niels.); *s. og ø. for Alb.* sillie (Ottes.).
- Salix fragilis** L. — **S.** Vidja, i *Hall.* og *Skåne* vigra flért. viger og i *Hall.* vigring (P. Möll.). Skörpil (Sv. bot., Retz., Lilja), grönpil (Sv. bot., Retz., Liljebl., Fries), således i *Skåne* (Linn.) og i *Sveal.* (Wahlb.), samt i *Skåne* knækkepil (Fries). — **N.** Píl (Gunn., Åsen), således i *Telem.* (Wille), knækpíl (N. Lund), skjórviepíl (V. S. O.) og skjórvie (Gunn., Dorph, Hamm., Horn.). — **D.** Væger (Rafn, Horn.); sk(j)órpíl (Kyll., Müll., Oed., Vib., Rafn, Horn., Lange, Rostr.), knækpíl (Rafn, Horn.), sprokpíl og spræk (V. S. O.) og i *Angel* brøkpíl (Johans.).
- **glauca** L. — **J.** Grávíðir (Olafs. o. Povels., Mohr, Hjaltal., Grönd., Jonss.), kotúnsvíðir og, roden, tág (Mohr, Hjaltal., Grönd.). — **N.** Tylvie (Hamm., Horn.) og tytviju (N. Lund).
- **herbacea** L. — **J.** Grasvíðir (Halld., Mohr, Hjaltal., Grönd.), sauðkvistr (Halld.), kotúnslauf og froulden kotún (Olafs. o. Povels., Mohr, Hjaltal., Grönd.). — **N.** Fjeldmo, -moe (Gunn., Hamm., Horn.), således i *Telem.* (Wille) og i *Søndm.* (Åsen); seljelyng? (Åsen).
- **lanata** L. — **S.** Ullpil (Sv. bot., Retz., Fries). — **N.** Løen jolster eller jælster (Gunn., Hamm.) og i *Telem.* kjæringris (Wille).
- **lanceolata** Fr. — **S.** I *Hall.* og *Skåne* holländsk bandpil (Wahlb., Lilja, Fries) samt bandpil og bandvide (Ener., Rietz). — **N.** Båndpíl (Schüb.). — **D.** På *Falst.* tydsk píl (Koch, Mortens.).
- **nigricans** Sm. — **S.** I *Skåne* grönvide (Fries). — **N.** Kjærvavie (Gunn., Hamm., Horn.).
- **pentandra** L. — **S.** Hjolster eller jolster (Sv. bot., Retz., Wahlb., Lilja), således i *Uppl.* (Linn., Liljebl., Fries) og hjelster eller jælster (Bromel., Sv. bot., Retz., Wahlb.), således i *Smål.* (Linn., Liljebl., Fries); halster (Sv. bot., Retz., Wahlb.), således i *Dal.* (Linn., Liljebl.) og i *V. Götl.* (Fries), og alster (Bromel.); hilster (Bromel., Sv. bot., Retz., Wahlb.), således i *Nerike* (Linn., Liljebl., Fries), vilster (Sv. bot., Retz.), således i *Dal.* (Linn.), ilster (Wahlb.), i *Bjuråker* og *Delsbo sogne i Helsingl.* blister (Rietz) og i *Dal.* ister (Fries); juster (Sv. bot., Retz., Wahlb.), således i *Norrl., Ångerm.* (Linn., Fries). I *Skånes skovegne* rödvie (Lilja), svenska bomulds-träd (Retz.) og, frugttræet, i *V. Götl.* vekar (Linn., Sv. bot., Retz., Liljebl., Fries). — **N.** Istervídja, -vídje (Åsen, Schüb.), ister-vie (Dorph, Hamm., Horn., Åsen), således i *Nordlandene* og ved *Snåsen* (Gunn.), og *sammest.* lystervie (Gunn., Dorph, Horn.), samt i *Telem.* hisjer (Wille); rödvæger (V. S. O.); laurbærpíl

(N. Lund). — **D.** I *Jydl.* rórdvæger (Rafn, Assens, Horn.), på *Fjyn* rórdvier (de samme) og *sammest.* rødpil (Schiøtz); laurbærpil (Horn., Lange, Rostr.), således i *Jydl.* (Rafn), og *sammest.* velgultende pil og tydsk pil (Rafn, Horn.).

Salix purpurea L. og **S. Helix** L. — **S.** Rødvide (Retz.), røvie (Rietz) og rød pil (Retz., Liljebl.), samt vændene i *Skåne* rö(d)viar (Linn., Liljebl., Rietz) og rö(d)virar (Fries, Rietz). — **D.** Sej(g)-pil (Kyll., Müll., Oed., Vib., Horn., Schiøtz), således i *Jydl.* (Rafn), og **S. Helix** snópil og krebepil (V.S.O.); i *Jydl.* ród pil (Rafn, Horn.), rosenpil (V.S.O., Horn.) og purpurpil (Lange, Rostr.); tydsk pil (Vib., Horn.), således i *Jydl.* (Rafn), ægyptisk pil (Horn.) og på *Falst.* lavendelpil (Mortens.); på *Fjyn* abeliner (Rafn, Assens, Horn.).

— **repens** L., derunder indbefattet **S. fusca** L. og **S. arenaria** L. — **J.** Gráviðir (Olafs.o.Povels.), sauðkvistr (Olafs.o.Povels., Halld.) og marhísla (Egilss.). — **S.** Krypvide (Linn., Rietz) og i *Skåne* jordvi(d)e (Lilja, Fries); **S. fusca**: sandvide og gråris (Retz.); **S. arenaria**: vidja, samt vændene i *Hall.* og *Skåne* vigra flért. viger og i *Hall.* vigring (P.Möll.). — **N.** Krypvie (Gunn., Hamm., Horn., N.Lund) og vesselveie (Gunn., Horn.); **S. arenaria**: sandvie (Gunn., Hamm., Horn.). — **D.** Hviderís (Danske Lov), således i *Jydl.*, *Thy* (Rafn, Ågrd.), og vierís (Rafn); gråris (Vib., Horn.), således i *Jydl.* (Rafn), i *Vends.* (Olav.), i *Thy* (Ågrd., Carstens., Andres.), på *Mors* (Schade) og ved *Álb.* (Beck); i *Thy* bakrís (Ågrd.) og i *Jydl.* klitrís (Rafn, Horn.), samt i *Ringkb. amt.* med bærlignende udvæxter på bladene, huebærrís (Fausb.); på *Bornh.* liden vie (Bergst.), i *Jydl.* grávidie, mar(e)vidie, -pil og palmevidie (Rafn, Horn.), i *Ringkb. amt* vidie(r) og på *Samsø* vierødder (Fausb.), samt på *Fanø* væg(g)er (Dalgas, Molb. Dial.).

— **undulata** L. — **S.** I *Skåne* gulvide (Fries, Rietz).

— **viminalis** L. — **S.** Korgpil (Linn., Sv. bot., Retz., Liljebl., Fries, Ener.), i *Blek.* korgvide (Gosselm.), tysk korgpil (Wahlb.), bandpil (Retz.), tysk bandpil (Fries), tysk pil (Sv. bot., Retz., Fries), således i *Skåne* (Linn., Lilja), og tysk vide (Sv. bot.). — **N.** Kurvpil (Schüb.). — **D.** Vietræ, vie (Kyll.)? og ved *Álb.* vie(r), vidie(r) (Beck); båndvidie (Niels.), båndpil (Rafn, Horn., Lange, Rostr.), gúl båndpil og gúl pil (Rafn) og båndstagepil (Rafn, Horn.); hampepil og lavendelpil (Rafn, V.S.O., Horn.), således det sidste navn på *Falst.* (Koch, Mortens.) og i *Thy* (Carstens.); tydsk pil (Vib., Rafn, Horn.).

- Salix viridis** Fr. — **S.** I *Skåne* rødpil (Lilja). — **D.** Sej(g)pil (Schiotz), således på *Falst.* (Mortens.), og *sammest.* rødpil (Mortens.).
- Salsola** L. — **S.** Sodaört (Fries). — **D.** Salturt (Kyll., Müll., Horn.) og sodaurt (Horn., Lange, Rostr.).
- Salvia** L. — **S.** Salvia (Retz., Liljebl., Fries, Ener.). — **N.** Salvie (Schüb.). — **D.** Saluiæ (Harpestr.), salvie (Chr. Peders., Turs., H. Smid, Cold., Paull., Rafn, Horn., Lange), i *Angel* salvii (Johans.) og i *Thy* salvi' (Niels.).
- **Sclarea** L. — **D.** Skarleje (Turs., Paull., Stephan.) og skarlagger (Paull.); klåkuse (Paull.) og gråkuse (Oed.).
- Sambucus Ebulus** L. — **S.** Hyll o. s. v., sé *S. nigra*, lillehyll (Till., Dyb.), sommarhyll (Linn., Sv. bot., Retz., Liljebl., Wahlb., Lilja, Fries) og villhyll (Dyb.); lilleflär (Till., Dyb.), dvergfläder (Sv. bot.) og i *Söderml.* vill fläder (Liljebl.). Ved *Kalmar:* mannablod (Linn., Sv. bot., Retz., Liljebl., Wahlb., Fries) eller mannaört (Linn., Dyb.) og danskablod (Fries, Rietz), samt valört (Fries). Attik (*, Frank., Till., Dyb., Fries). Bærrene kaldes ättikbär (Wahlb.). — **S.** Sommerhyld (Paull., Kyll., Müll., Oed., Vib., Rafn, Horn., Lange, Rostr.) og attik (Paull., Kyll., P. Syv, Müll., Oed., Vib., Rafn, Horn.).
- **nigra** L. — **S.** Hyllæ (Harpestr., Frank., Fries) og på *Gottl.* hyllätre (Dyb., Rietz); i *Hall.* og *Blek.* hylle (Wahlb., P. Möll.), hyllerträ (Till., Dyb.), i *V. Götl.* og *Blek.* hylleträ, -träj (Lindius, Dial. vestrog.; P. Möll.); i *V. Götl.* hölle (Ihre) og hölleträ(d) (Ihre, Dial. vestrog.); hyll (Frank., Sv. bot., Retz., Fries), således i *Skåne* (Linn., Ihre, Liljebl., Wahlb., Lilja, Dyb., P. Möll.), i *Hall.* (P. Möll.) samt i *Blek.* og på *Gottl.* (Dyb.); i *Ö. Götl.* hill (Ihre); i *V. Götl.* höll (Dial. vestrog., Wahlb., P. Möll.), lige som ved *Skällinge* i *Hall.* (P. Möll.). Flär (Till., Dyb.) og fläder (Sv. bot., Liljebl., Wahlb., Lilja, Dyb., Fries), således i *Sveal.* (Linn.), i *V. Götl.* (Dial. vestrog.) og i *Blek.* (Gosselm.), samt i *V. Götl.* også fläderbuske (Dial. vestrog.). På *Gottl.* fulbom (Linn., Liljebl., Wahlb.) eller rettere fäulbom (Säve, Dyb.). Marven kaldes i *Skåne*, *Hall.* og *Blek.* malle (P. Möll.). — **N.** Hyld (Pontoppid., Gunn., Hamm., Horn., Åsen) og hylde træ (Gunn., Horn., Åsen, Schüb.). — **D.** Hyllæ (Harpestr.), hyld, hylde træ (Turs., H. Smid, Cold., Paull., Kyll., Müll., Oed., Vib., Rafn, Horn., Lange, Rostr.), således og på *Bornh.* (Holm), på *Als* (H. P. Jacobs.), i *Sundev.* (Hennings.) og i *Angel* (Johans.), i *Thy* høl (Niels.?) samt på *Samsø* hil(d) (F. Jacobs.). Den tørre marv kaldes i *Slesv.* pirk, perk, peddik (Outzen, Molb. Dial.).

- Sanguisorba officinalis** L. — **S.** Blodstill (*, Fries) og blodtupper, -toppar (Sv. bot., Liljebl., Wahlb.); trægårdspimpinella (Retz., Wahlb.), i *haverne* vælsk pimpinell eller pimpernell (Sv. bot., Liljebl.) og bibernell (Wahlb.). — **N.** Ród pimpernelle (Gunn., Hamm., Horn.). — **D.** Kvisurt (Turs.), kvesurt (H. Smid) og kvæsurt (Cold., Paull., Stephan.); kvés (Moth., V. S. O.), kvæsurt (Oed., Vib., Rafn, V. S. O., Horn., Lange) og kvæseurt (Kyll.). Bedeurt (Stephan.). Bakkeród (H. Smid, Paull., Kyll., Stephan., Oed., Vib., Rafn, Horn.) og bjergeród (Kyll.). Pimpinelle (Cold., Paull., Kyll., Oed., Vib., Rafn, Horn.) eller pimpernelle (Rafn, Molb.).
- Sanicula europæa** L. — **S.** Sårlåka (Frank., Retz., Wahlb., Lilja, Fries), således i *Sveal.* og *Götel.* (Rietz). — **N.** Sanikel (Gunn., Hamm., Horn., N. Lund). — **D.** Sanikel (H. Smid, Paull., Kyll., Müll., Oed., Vib., Rafn, Horn., Lange).
- Saponaria officinalis** L. — **S.** Såpneglika (Sv. bot., Retz., Lilja), således i *Blek.* (Gosselm.) og hos *gartnerne* (Fries); i *Skåne* studenter (Lilja). — **D.** Sebe-, sæbeurt (Paull., Kyll., Oed., Vib., Rafn, Horn., Lange, Rostr.) og flæskurt (Paull., Kyll., Vib., Rafn, Horn.); på *Sjæl.* hovmódsblomster (Rafn, Horn.); på *Falst.* potnellike (Hans.) og på *Bornh.* høstnellike (Bågøe).
- Sarothamnus scoparius** Koch. — **S.** Hare-, hararis (Retz., Wahlb., Fries), således i *Skåne* (Lilja, Rietz), knagel (Wahlb.) og i *Skåne* bräm (Lilja). — **D.** Gyvel (Paull., Kyll., Oed., Vib., Horn., Lange, Rostr.) og ved *Ålb.* gyvl (Beck), *s. og o. for Ålb.* gyver (Ottes.) og i *Himmerl.* gyvver, giver (Overg.), gyel (H. Smid, Cold., Paull., Oed., Vib., Horn.), giel (Horn.) og ved *Silkeb.* gjil (Bågøe); gejl (Kyll., Horn.), således i *Jydl.* (Assens, Molb. Dial.), i *Vorbasse* og *Hejnsvig sogne* (Frost), ved *Ringkb.* og *Varde* (Fausb., Christens.), i *N. og Mell. Slesv.* (Schiotz, Koch) og i *Angel* (M. T. Lange, Johans., Feilb.). Vis (Paull.) og i *Vends.* dvergris (Lyngbye, Molb. Dial.). Blomsten kaldes ved *Silkeborg* law (Bågøe).
- Satureja hortensis** L. — **S.** Satheriæ (Harpestr., Fries), i *V. Göll.* sattri, sättri (Ihre, Dial. vestrog.), safver (Fries, Ener.) og i *Vestbo herr. i Smål.* saver (Rietz); kyndel (Ihre, Dial. vestrog. Liljebl., Ener.), men urigtigt (Fries). — **N.** Sår (Schüb.). — **D.** Sathær (Harpestr.), sår (Turs., Paull., Stephan., V. S. O., Horn., Jens.) samt sar og så'r (V. S. O.); kønnel (Paull., Stephan., V. S. O.).
- Saxifraga** L. — **S.** Stenbrækka (Bromel., Retz., Liljebl.). — **N.** Silre (Gunn., Hamm., N. Lund) og sildra (Åsen). — **D.** Sténbræk (Vib., Rafn, Horn., Lange, Rostr.).

- Saxifraga aizoides** L. — **J.** Hálsavegr (Olafs. o. Povel.), S. Hirculus L. (Mohr). — **N.** Gúl-, tvist- og túvsilre (Gunn.).
- **Cotyledon** L. — **J.** Steinbrytill, -brjótr (Halld.) og klettafrú (Hjaltal., Grönd.). — **N.** I *Telem.* sifilblomme (Oed., Horn.), sifylde (Wille) og sifylla, -fille, -fydde (Åsen). Fjeldfrue (Hamm., Horn.), således i *Søndm.* (Gunn.) og i *Trondhj.* (Oed.), samt i *Stjordal* fjeldfru (Åsen), bergfrue (Horn.) og i *Stjord.* bergfru (Åsen); i *Søndm.* fjeldrose, -rós (Gunn., Horn., Åsen), i *Satersd.* og *Guldd.* bergblome (Åsen), i *Guldd.* og *Trondhj.* bergkrands (Gunn., Horn.), bergdusk (Horn., Wahlb.), i *Gudbrd.* fjelddusk, i *Nordm.* bergbruse og i *Valders* bergabrejde (Åsen). I *Vos*, *Nordhordl.*, *Sogn* og *Sondfj.* lilja, i *Valders* venegut og ved *Sel* i *Gudbrd.* vianvang (Åsen); i *Gudbrd.* lungegræs (Gunn., Oed., Horn.) og i *Romsd.* årsgrøde (Oed., Horn.).
- **granulata** L. — **S.** Hvit stenbrækkja (Bromel.) og stenbrækka (Linn., Sv. bot., Liljebl.); flengræs (Bromel.), således i *Dal.* (Kröngsv.), lærftsblomma (Lilja), således i *Blek.* (Wahlb., Rietz) og i *Smål.* (Fries), samt i *Uppl.* anisros (Rietz). Rodstokkens løgknopper kaldes på *Öland* hållsknoppar (Linn., Sv. bot., Wahlb.). — **N.** Sténbræk og hvid sténbræk (Gunn.) og bergbræk (Horn.); nýrsilre (Gunn., Hamm., Horn., N. Lund), luktsilre og vistsilre (Gunn., Horn.); porselænblomster (Horn.). — **D.** Sténbræk (Turs., Cold., Müll., Oed., Vib., Horn.) og hvid sténbræk (Paull., Kyll., Vib., Horn.); på *Bornh.* galtaspragle (Holm), på *Sjæl.* og *Fjn* porstelínsblomst (Schietz) og i *Sundev.* sódgród (Gammelg.).
- **oppositifolia** L. — **J.** Snjóblómstr (Olafs. o. Povel., Mohr, Hjaltal., Grönd.), vetrarblóm (de samme og Halld.) og på *Österlandet* lambablóm (Mohr, Hjaltal., Grönd.). — **N.** På *Lofoten* bergdusk (Gunn., Hamm., Horn.).
- **tridactylites** L. — **N.** Fingersilre og trefingergras (Gunn., Hamm., Horn., N. Lund).
- **stellaris** L. — **N.** Denne og flere arter: sildra, vel egenlig sildreblom (Åsen).
- **umbrosa** og **hirsuta** L. — **D.** Porselænblomst og på *Falst.* porselænsurt (V. S. O., Mortens.); på *Bornh.* jomfruens ærekrands (Holm).
- Scabiosa** L. — **S.** Skabbört, -gräs (Bromel.), väd (Linn., Sv. bot., Retz., Liljebl.) og i *V. Smål.* knappar (Fries). — **D.** Skaburt (Kyll.) og skabiós(e) (Vib., Rafn, Horn., Lange, Rostr.).
- **atropurpurea** L. — **D.** På *Falst.* enkeblomst (Mortens.).

- Scabiosa Columbaria** L. — S. Fältvädd (Linn., Sv. bot., Retz., Liljebl.). — N. Markskore (Gunn., Horn.). — D. Ved *Hadersl.* volle-vend-dej-om(mer) (J. Kok)?.
- Scandix Pecten Veneris** L. — S. Hos *gartnerne* jungfrukam (Fries). — D. Fru Veneris kam (Kyll.), jomfrukam (Kyll., V.S.O.) og på *Falst.* redekam (Koch).
- Schoenus nigricans** L. — S. Ag, knappag (Linn., Retz., Liljebl., Fries). Sé *Cladium Mariscus*.
- Scilla** L. — S. Hos *gartnerne* blåstjerna (Fries) og *S. italica* L. i *Skåne* blådrufvor (Lilja). — N. S. verna Horn.: færøisk hysint (Gunn., Hamm., Horn.). — D. *S. maritima* L.: skrimpe* (Moth, V.S.O.) og *S. verna* på *Samsø* fiolenblå (Fausb.).
- Scirpus** L. — S. Säf (Linn., Retz., Liljebl., Fries), således i *Hall.* (P. Möll.) og i *Blek.* (Gosselm.), og säfvegräs (Bromel.)?; i *Vestbo herr. i Smål.* sägg (Rietz)? — N. Sæv (Hamm., N. Lund). — D. Sæf, sæv, søv, sif, siv, syv, syb, siv(v)i, sib(b)i, syv(v)e: sé *Juncus*. Sæg (Oecon. Magasin, V.S.O.), på *Falst.*, de större arter, flæg (Koch), og flæde, flede (Taussen, Chr. Peders., Molb. Dial.). Kogleax (Vib., Rafn, Horn., Lange, Røstr.).
- **cæspitosus** L. — S. Myrsäf (Linn., Retz.), i *Vestbo herr. i Skåne* myrtov (Rietz), i *Skåne* mossatuf, -tof (Linn., Wahlb.) og ved *N. Åsbo sammest.* måsatov (Rietz); i *V. Smål.* ramme (Fries). — N. Tufsæv (Gunn., Horn.), myrsæv (Gunn., Horn., N. Lund) og i *Trondhj. st.* myrbust, -busting (Gunn., Horn., Åsen); tildels i *Berg. st.* bostegräs (Åsen); i *Søndm.* finskjæg, -skjeg (Gunn., Hamm., Horn., Åsen) og vindskjeg (Åsen), på *Hekfjeld* bjørn-, bjønskjæg (Gunn., Oed., Horn.), i *Silgjord* bjønnevåku, -voku (Wille, Åsen) og bjønnebå'k (Wille), samt i *Sætersd.* bjøn'boko (Åsen). — D. Myresiv (Müll., Vib., Rafn, Horn.), mose- og tuesiv (Vib., Rafn, Horn.) og ved *Hors.* mosetot (Drejer, Fausb.); komule (Vib., Rafn, Horn.), således i *Ringkb. amt* (Fausb.) og komulle(r) (Fløe).
- **lacustris** L. — S. Gemen säf (Bromel.) og sjösäf (Linn., Retz., Wahlb., Lilja); vass (Bromel.), således i *Elfd.* (Kröngsv.), og kål-, kolvass (Sv. bot., Retz., Wahlb.), således i *Uppl.* (Linn., Fries) og i *V. Nerike* (Hofb.). — N. Sev, sæv (Åsen), sjøsæv (Gunn., Horn.), fjórdsæv (Hamm.), saltsæv og táksæv (Gunn.), busæv og loppesæv (Gunn., Horn.). — D. Sif, siv (Rostgård, Vib., Horn.), således ved *Hors.* og *Ringkb.* siv (Fausb.), stór sif (Kyll.) og i *Vends.* stór syvi(er) (Blich.), i *Angel* sjøsyv(er) (Johans.) og i *Ringkb. amt* pudesiv (Fausb.). Pæk (Vib., Horn.), således i *Jydl.*

(Rafn), samt i *Mell. Slesv. og Sundev.* pæk(ker) (J. Kok, Gammelg.). Rawl (Horn.), således i *Jydl.* (Rafn), i *Vends.* (Molb. Dial.), i *Thy* (Ågrd., Carstens., Andres., Niels.), på *Mors* (Schade) og ved *Thisted-Lemvig* (Lange!), samt i *Thy* også ræwl (Niels.).

Scirpus palustris L. — **S.** Säfgräs (Frank., Bromel., Fries), knappsäf (Linn., Sv. bot., Retz., Wahlb., Fries) og i *Vestbo herr. i Smål.* småsäv og sägg (Rietz); i *Bohusl.* sälta og i *Rosl.* sälting (Linn., Sv. bot., Retz., Rietz). — **N.** Mýrsæv og knapsæv (Gunn., Hamm., Horn.). — **D.** Stór sif (med hesterumpes knoppe) (Kyll., Vib., Horn.); peg, pæg (V. S. O.), således i *Jydl.* (Molb. Dial.), og pæk (V. S. O.), således i *Sundev.* (Gammelg.).

— **sylvaticus** L. — **S.** Skogssäf (Linn., Retz.) og i *Skåne* skärgräs (Lilja). — **N.** Skógsæv (Hamm., Horn., N. Lund) og i *Telem.* mýrstår (Wille, Horn.). — **D.** Hirsgræs (Kyll.) og cypergræs (Kyll., Müll., Oed., Vib., Horn.), således på *Sjæl.* (Rafn).

Scleranthus L. — **S.** Kna(f)vel, knafle- og knavlgräs (Frank., Till., Liljebl., Wahlb., Fries, Rietz). **S. annuus** L.: i *Uppl.* tandgräs (Linn., Retz., Liljebl., Wahlb.) og i *Skåne* tandört (Rietz), samt fröfylla (Wahlb.). — **N.** Tandgräs (Gunn., Horn., N. Lund) og i *Telem.* bergslöjr (Wille, Horn.). — **D.** Knavel (Kyll., Müll., Oed., Vib., Rafn, Horn., Lange, Rostr.). **S. annuus** L.: tandurt (Kyll., Müll., Oed., Vib., Rafn, Horn.); i *Vends.* padde-, pajlokke (V. S. O.) og i *Salling* pajgræs (Peters.). **S. perennis** L.: ved *Ringkb.* vandgjér (Fløe).

Scorzonera hispanica L. — **S.** I *haverne* skorsonera og skorsonerrot (Ener., Fries). — **N.** Skorsonérród (Schüb.). — **D.** Skorsonere, skorsonérród (V. S. O., Horn. 1, Jens.).

— **humilis** L. — **S.** Giftrot (Frank., Bromel., Fries); ormerot (Bromel.) og i *Skåne* ringormarot (Linn., Sv. bot., Liljebl., Wahlb., Lilja), lige som i *Kalmarl.?* (Rietz); svinrot (Sv. bot., Retz., Wahlb.), således i *Uppl.* (Linn., Liljebl.), og svinblomster (Sv. bot., Retz.), således i *Bohusl.* (Linn.). I *Sveal.* slåttergubbar (Rietz), *sammest.* kornfibla og i *Smål.* og *Ö. Götl.* bjuggfibla (Fries, Rietz), samt i *Hall.* bla(d)-ol (P. Möll.). — **D.** Slangemyrder (Paull., Kyll., Müll., Oed., Horn.) og kopatte (Paull., Kyll.).

Scrophularia nodosa L. — **S.** Sofylla (Frank., Till., Rietz), sodöda (Bromel., Wahlb.), svinedöde (Till., Rietz), svinört (Bromel.), således i *Dal.?* (Kröngsv.), svineknyl (Wahlb.), samt ved *Femsjö i Smål.* knylor (Rietz). Trynefrö (Bromel., Wahlb.), således i *Sveal.* (Fries, Rietz), fetegumma (Frank., Rietz), krislogräs (Bromel.),

flenört (Bromel., Linn., Sv. bot., Retz., Wahlb., Lilja, Fries), i *Söderml.* thorsnässla (Linn., Sv. bot., Retz., Liljebl.) eller thordönsnässla (Rietz) og ved *Femsjö i Smål.* syrseblomma (Rietz). De første navne gælde især roden. — **N.** Knubrød, -rót (Gunn., Hamm., Horn., Åsen), surót (Horn., Åsen), purkerót (Åsen) og svinrót (V.S.O., Horn.); i *Silgjord* lugtnosle og halsbyldegræs (Wille) samt i *Jæderen* lungerót (Åsen). — **D.** Brúnród (H. Smid, Paull., Kyll., Müll., Oed., Vib., Horn., Lange, Rostr.), således ved *Álb.* (Beck), sovród (Paull., Kyll., Vib., Horn.) og orm(e)ród (Paull., Kyll., Müll., Oed., Vib., Horn.), samt på *Bornh.* ólród (Bergst.).

Scutellaria galericulata L. — **S.** Fredlösa (Frank., Till., Bromel., Fries), feberört (Frank., Till., Fries), frossört og blå stormhatsört (Bromel., Fries), samt getnos (Retz., Wahlb., Lilja). — **D.** Blå stjernurt og (liden) fredlös (Paull., Kyll., Oed., Vib., Horn.), således begge ved *Álb.* (Beck), og feberurt (Paull., Kyll., Müll., Oed., Vib., Horn.).

Scytosiphon. Sé Fucus.

Secale cereale L. — **J.** Rúgr (Halld., P. Möll., Egilss., Grönd., Jonss.) og rúfr (Egilss., Jonss.). — **S.** Rugher*, rogher* (P. Möll., Rietz) og rygr* (Rietz); rug (Gotlandslagen, Dyb.), således i *Dal.* (Arborel., P. Möll.) og i *V. Götl.* (Rietz), ruv (Rietz) og i *Skåne* og *Hall.* ru (Lilja, P. Möll.); på *Gotl.* ryg (P. Möll., Rietz), rög, röv, röj (Rietz); råg (Bromel., Ihre, Dial. vestrog., Liljebl., Lilja, P. Möll.), i *V. Götl.* roug (*, Dial. vestrog.) og i *Smål.* råu (Rietz). Forskellige afarter kaldes vinterråg (Bromel., Liljebl., Ener.) og höstråg (Ener.); sommerråg (Bromel., P. Möll.), vårråg (Bromel., Liljebl., Lilja, P. Möll., Ener.), i *S. Hall.* vårru og polskru (P. Möll.), samt larsmessoråg (P. Möll.). Rughalm kaldes langhalmber (Magnus, Eriksons landlag, Sidenbl.) og i *N. Ångerm.* langhalm (Sidenbl.), i *Skåne* ruhalm og i *Dal.* rug'åm (Rietz); kort, ubunden halm kaldes i *V. Götl.* stotthalm (Ihre, Dial. vestrog.) og i *Nerike* bråthalm (Rietz). — **N.** Rug (Hamm., Horn., Åsen, Schüb.) og rog (Åsen). Afarterne hedde vinterrug (Hamm., Schüb.) og vetterrug (Åsen); vårrug og væring (Hamm., Åsen, Schüb.), eller værting (Pon-toppid.), således i *Ørked.* (Åsen). — **D.** Rug (Paull., Stephan., Rafn, V.S.O., Horn., Lange, Rostr.) og ru (Turs., H. Smid), rog(h)* (J. Kok), i *Vends.* rov (Diget), på *Bornh.* og *Samsø* og i *Thy* row (Skoug., Holm; F. Jacobs.; Niels.), på *Thorseng* råv (J. Kok), samt i *Slesv.*, *Sundev.* og *Angel* råw (J. Kok; Gammelg.; Hager., M. T. Lange, Johans.); i *Jydl.* også hammelkór, -kjærv (Molb. Dial.).

Afarterne hedde vinterrug (Paull., Rafn, Horn.); vårrug (Paull.), sommerrug (Rafn, Horn.), St. Hans-rug (V. S. O) og i *Thy* ar- eller urrow (Niels.). Rug i røddet eller nybrudt jord kaldes i *Vends.* rø'rug (-rov) (Rostgård, V. S. O., Molb. Dial.), så't om efteråret efter byg kaldes den i *Ribe st.* myntrug og så't i stubbeland stub(be)rug og på *Lål.* færug (Molb. Dial.). Axet hedder på *Sjæl.* og i *Thy* vippe, vipp' (V. S. O., Molb. Dial., Niels.) og de tomme rum i axet, hvor der ej er sat kærne, ved *Stenløse på Fjyn?* og i *Bjerge herr. i Jydl.* stæt(t)er (Molb. Dial.). Blomstringen kaldes dræ, kórndræ (V. S. O.) og i *Slesv.* drie (Outzen, V. S. O.). Ruglanghalm kaldes på *Mors* rugtág (Schade).

- Sedum acre** L. — **J.** Helluhnøðri (O. Olafs., Olafs. o. Povels., Halld., Mohr, Hjaltal., Grönd.). — **S.** Hälleknop (Fries 2, 3), i *Smål.* hällegräs (Linn., Sv. bot., Retz., Liljebl.), i *Blek.* hallborre (Wahlb., Rietz) og i *Skåne* stenört, -urt (Liljebl., Lilja); ved *Marstrand* pallgräs (Linn., Retz., Wahlb.) og på *Öland* vipegräs (Linn., Retz., Liljebl.); i *Dal.* gul getknop (Kröngsv.); fetknopp (Bromel., Sv. bot., Retz., Wahlb., Lilja, Fries), således i *Sveal.* (Linn.) og i *Ö. Götl.* (Liljebl.), skosmörja (Frank.?, Bromel., Fries) og i *Bohusl., Ské sogn* smöre? (Rietz); murpeppar (Bromel.) og munkepeppar (Wahlb., Fries); skörbugsgräs, -ört (Bromel., Liljebl., Fries). — **N.** I *Silgjord* bergenuitar (Wille), bergknop, -knap (Gunn., Horn., N. Lund, Åsen) og bergknap (Mohr, Åsen), i *Silgjord* bergekong (Wille), i *Sætersd.* stejnblom og huslauk, i *Smålenene* moseblom og i *Telem.* og *Tin* mosotgräs (Åsen); skjörbugsknopper (Gunn., Hamm., Horn.); fúglekjót, hestegræs og vórtegræs (Gunn., Horn.); fejt bok (Hamm., Horn.); i *Silgjord* mutul (Wille); telikaur og vejerdrav, -dram (Horn.)?. — **D.** Helleknop (Paull., Kyll., Müll., Oed., Vib., Rafn, Horn.), liden sténurt (Kyll., Oed., Vib., Rafn, Horn.), på *Fjyn* sténpik(ke) (Assens, Horn.) og ved *Ringkb.* stienpever (Fløe). Blád(e)lós (H. Smid, Cold., Paull., Kyll., Oed., Vib., Rafn, Horn.); vejrdrav, -drav (Paull., Vib., Rafn, Horn.); St. Hans-lóg (Cold., Paull.), således ved *Álb.* (Beck) og kattedrue (V. S. O.); ved *Skagen?* pillekyer (Olav., Vib.), ved *Álb.* tripmadam (Beck) og på *Bornh.* starka hænner (Holm).
- **album** L. — **S.** Hälleknop (Bromel., Retz., Wahlb.), således i *Dal.* (Linn.), samt hellelök og stenlök (Bromel.); på *Götl.* mörtegräs (Linn., Retz.). — **N.** Helleknop (Gunn., Horn.) og kvitknop (Gunn., Hamm., Horn.). — **D.** Tripmadam (Rafn, Horn.).

Sedum annuum L. — **S.** Småknoppar (Linn., Retz.). — **N.** I *Hallingd.* vortegrås (Schüb.!).

— **reflexum** L. — **N.** Haklók og fransk salát (Gunn., Horn.), bergguld (Hamm., Horn.).

— **rupestre** L. — **S.** Bergknoppar (Linn.) og tripmadam (Liljebl.) — **N.** Femknop (Gunn.) og krypknop (Gunn., Hamm.).

— **Telephium** L. — **S.** Huslök (Bromel., Retz., Wahlb., Dyb., Fries), således i *Hall.* (Linn., Liljebl.), taklök (Bromel.?, Wahlb., Dyb.), således i *Ö. Götl.* (Liljebl.), og taketekkjja (Bromel.)?; tjokkblad og fetgumma (Bromel.)?, fetknop (Dyb.), kossmörja (Frank., Rietz) og i *Bohusl.*, *Ské sogn* smöre? (Rietz); i *Smål.* käringkål (Linn., Retz., Liljebl., Wahlb.), kossekål (Bromel.)?, i *Dal.* bækkeblække (Linn., Retz.), bokkfläsk og sofylla (Bromel.)?; i *Skåne* kärleksört (Retz., Lilja, Dyb.); på *Gott.* dunderlauk (Dyb.). — **N.** Huslök, -lauk (Pontoppid., Gunn., Horn., Åsen); St. Hans-lök, -urt (Hamm., Horn.) og i *Telem.* jonsokgræs (Wille); i *Silgjord*, *Gudbrd.*, *Hallingd. o. fl. st.* smorbuk (Wille, Hamm., Horn., Åsen), samt fede-, fejtebuk (Oed., Horn., Åsen); i *Lister* trodegræs (Oed., Horn.); kinkgræs og saftgræs (V.S.O., Horn.). — **D.** St. Hans-løg (Cold., Rafn), således på *Mors* (Schade), ved *Ålb.* (Beck) og ved *Årh.* (Fausb.), lógurt (Horn.) og St. Hans-urt (Kyll., Müll., Oed., Vib., Rafn, Horn., Lange), således på *Falst.* (Koch, Mortens.); tykblád (Paull., Kyll., Vib., Rafn, Horn.); kræfturt (Paull., Kyll., Müll., Oed., Vib., Rafn, Horn.); på *Bornh.* harekål (Bågøe) og ved *Nordb.* hönsyvder (H.P. Jacobs.); på *S. Als* gyldenstikker (Schwenns., H.P. Jacobs.).

Sempervivum tectorum L. — **J.** Hússlaukr (Halld.). — **S.** Huslök (Frank., Till., Sv. bot., Retz., Dyb., Fries), således i *Smål.* (Linn., Liljebl.), i *Götaf.* (Wahlb.) og i *S. Sv.* (Fries), i *Skåne* huselög (Rietz) og på *Gott.* häuslauk (Säve, Dyb.); taklök (Bromel., Sv. bot., Retz., Liljebl., Dyb., Fries), således i *Ö. Götl.* og *Blek.* (Linn., Gosselm.), og på *Gott.* taklauk (Säve, Dyb.), samt taketekkjja (1645, Bromel., Dyb.). Kossekål (Bromel.) og i *Smål.*? korskål (Dyb.); tjokkblad (Till., Bromel., Dyb.); sifillerot (Till., Dyb.), samt sofylla, bokkfläsk og fetgumma (Till., Bromel., Dyb.); i *N. Bohusl.* smorbokk og i *Ské sogn i Bohusl.* smöre (Dyb.); i *S. Dal.* og i *Nerikes bergslag* thoreskäg (Ugla, Dyb.). — **N.** Táklök, -lauk (Gunn., Hamm., Horn., Åsen) og táklóv, -lauv (Gunn., Horn., Åsen); i *Laurvig amt*, *Sand herr.* årsens grøde

(Schüb.!). — **D.** Huslóg (Turs., H. Smid, Cold., Paull., Müll., Oed., Vib., Horn., Lange, Schiøtz), således på *Falst.* (Koch), på *Lål.* (Andres.), ved *Álb.* (Beck), i *Thy* (Andres., Niels., Overg.) og ved *Árh.* og *Horsens* (Fausb.), samt på *Als* husløg (H. P. Jacobs.); i *Thy* og *Angel* semperfi (Niels., Johans.).

Senecio Jacobæa L. — **J.** Jakobs fífill (Olafs. o. Povels., Halld.). — **S.** St. Jakobs blomma (Bromel.) og Jakobs stav (Rietz); gullgro (Till., Fries), gullbo (Fries, Rietz) og gullgubbar (Retz., Liljebl., Wahlb., Lilja); i *Bohusl.* stånds (Linn., Retz., Liljebl., Fries). — **N.** Jakobsgras og vild jakobsstáv (Gunn., Horn.), jakobskorsa (Gunn., Hamm., Horn.) og i *Telem.* krosgræs (Wille); i *Smålenene* svineblom (Åsen), i *Søndm.* svin(e)sólöje, -eje (Oed., Horn., Åsen) og i *Jæderen* landöya, -öyda (Åsen). — **D.** St. Jakobs blomster (Paull., Dorph, V.S.O.), St. Jakobs urt (Paull., Kyll., Müll., Oed., Vib., Horn.), St. Ibs urt (Dorph, V.S.O.), ibsblomster og ibslilie (V.S.O.).

— **vulgaris L.** — **F.** Summardai (Horn.). — **S.** Korsört (Bromel., Sv. bot., Retz., Wahlb., Lilja, Fries) og i *Dal.* krusifixört (Linn., Sv. bot., Retz., Liljebl., Wahlb., Fries); åkerull og åkervyfva (Bromel.); boört (Sv. bot., Liljebl., Lilja, Fries 1) og i *Uppl.* stenört (Linn., Sv. bot., Retz., Liljebl.); i *Helsingl.* blodgräs (Linn., Retz., Liljebl.); i *Smål.* munkafes (Rietz): — **N.** Korsurt (Gunn., Hamm., Horn., Åsen); i *Vos* og *Numed.* kong Henrik, mester Henrik og flinken Henrik (Gunn., Oed., Horn.); i *Lister* svineblom (Oed., Horn., Åsen). — **D.** Korsurt (H. Smid, Paull., Kyll., Stephan., Müll., Oed., Vib., Horn.); tofil (Kyll.) og tofilie (Vib., Horn.); stolt Henrik (Vib., Horn., Rostr.), således på *Bornh.* (Bergst.), på *Sjæl.* og *Fjyn* (Schiøtz), på *Falst.* (Mortens.), i *Jydl.* (Assens), i *Thy* (J. P. Jacobs., Niels., Overg.), i *Salling* (Peters.), ved *Ringkb.* (Fausb., Rudm.) og i *Angel* (M. T. Lange), ved *Varde* stolt Hendrik (Christens.), ved *Nordb.* stolt Hendrig (H. P. Jacobs.), ved *Álb.* stalt? hendrik (Beck), og i *Vends.* stout Henrik (Kristens.); i *Ringkb. amt* súrká'l (Fløe) og gammelmand (Fausb.), svineblomst (Horn.) og i *Angel* troldblom' (M. T. Lange).

Serratula alpina L., *Heterotrichum* Link., *Saussurea* D. C. —

N. I *Hallingd.* lauvtistel og i *Gudbrd.* purketistel (Åsen).

— **tinctoria L.** — **S.** Skära (Retz., Wahlb., Fries), skärda (Sv. bot., Retz., Liljebl.), äng(a)sk(j)ära (Frank., Till., Bromel., Linn., Sv. bot., Retz., Wahlb., Lilja), ängskärda (Liljebl.), gålskjära, skorregräs og lettegräs (Bromel.) samt svenskt färggräs (Sv. bot.);

sågört (Bromel.); skåla og skålegrås (Sv.bot., Retz.), i *Ö. Götl.* sjåla og på *Öland* sjålegrås (Linn., Liljebl.). — **D.** Engeskjær (Paull., Kyll., Müll., Oed., Vib., Horn., Rostr.), således og på *Bornh.* (Skoug., Holm) eller æingjasjær (Bergst.).

Sesleria coerulea Arduin. — **S.** Elfåxing (Linn., Sv.bot., Retz., Liljebl., Wahlb., Lilja), elfgrås (Sv.bot., Dyb.), elfdansgrås (Liljebl.), således i *Nerike* (Rietz), og roden elfdans(ar) (Sv.bot., Wahlb.); på *Nukö* og *Vichterpal* svartknuppar (Russw.). — **N.** Blåæxing (Gunn., Hamm., Horn.).

Sherardia arvensis L. — **S.** Blåmader (Wahlb.). — **N.** Blåmader, -mour, småmader og småsnerle (Gunn.). — **D.** Blåstjerne (Horn., Lange, Rostr.)?

Silene acaulis L. — **J.** Lambagrås (Mohr, Hjaltal., Grönd.) og lambablómi (Halld., Mohr); holtarót (Olafs. o. Povel., Mohr, Hjaltal., Grönd.) og holurt (Mohr); i *Sigluffjord* gulltoppr og på *Österlandet* harðasægjur (Mohr, Hjaltal., Grönd.).

— **Armeria** L. — **S.** I *háverne* silene (Liljebl.). — **D.** Tjæreurt (Kyll., Oed., Vib., Horn.).

— **inflata** Smith. — **J.** Púngagrås (Halld., Hjaltal., Grönd.) og hjartagrås (Olafs. o. Povel., Halld., Mohr, Hjaltal., Grönd.); holurt (Halld., Mohr, Hjaltal., Grönd.). — **S.** I *Smål.* pungar (Fries, Rietz), harpungar (Retz., Wahlb., Dyb., Fries), således i *Smål.* (Linn., Liljebl.), og i *Sveal.* gumsepungar (Retz., Rietz), samt i *Smål.* også baggtaskor (Rietz); i *Skåne* blårer (Wahlb., Lilja); i *Nerike* dufveägg (Samzelius, Wahlb., Dyb.). Smålla, -lor (Wahlb., Dyb.), således i *Jemtl.* (Liljebl.) og i *Smål.* (Rietz), smållblomster (Lilja), i *Dal.*: ved *Floda*, *Nås* og *Järan* smålltuppor og ved *Särna* smållkål, ved *Lima* småkkblomster og i *Elfd.* skvåkketur (Kröngsv.), samt desuden i *Dal.* småtion (Linn., Retz., Liljebl., Kröngsv.); i *Jemtl.*, *Undersåker* skallra og i *Skåne* knækker (Rietz). I *Vestml.* flåsgrås (Dyb.); på *Götl.* taral(l)d o: tårevælder (Linn., Retz., Liljebl., Wahlb., Dyb., Rietz.). — **N.** Pungjer (Hallag., Horn.), således i *Trondhj. st.* (Gunn., Oed.), og smel-pung(jer) (Hamm., Hallag., Horn.), således i *Trondhj. st.* (Gunn., Oed.) og i *Indherr.* (Åsen); på *mange steder* smella (Åsen), i *Berg. st.* smellegræs, -grås (Ström, Gunn., Oed., Åsen), lige som i *Trondhj. st.* (Hallag.), i *Telem.* og *Trondhj. st.* smelleblom (Oed., Wille, Hallag., Åsen), i *Solor* smelstok og i *Sætersd.* smedde (Åsen); i *Numed.* skjelle og i *Ørked.* skjellegrås (Åsen), samt i *Silgjord* skrasle (Wille); i *Berg. st.* og *Sogn* gustegræs, -grås (Gunn., Horn.,

Åsen). I *Vos* augustblomme (Oed.) og ved *Stavanger* mangeblom; i *Trondhj.* åkerkål og i *Valders* og *Christiania* hermanskål (Gunn., Oed., Horn., Schüb.). — **D.** Skumneglike (Kyll., Vib., Horn.). Ved *Ålb.* smelle (Beck), i *Thy* smække(r) (Overg.) og ved *Varde* skralder (Christens.); smelleblomst (Vib., Rafn, Horn.) og ved *Ålb.* smækblomst (Beck), samt på *Bornh.* smelle-, sjmelle-, smelje- eller smæ-jlekotta(r) (Bågøe, Bergst.); blæresmelle (Lange, Rostr.) og blæreurt (Oed., Vib., Rafn, Horn.); på *Samsø* eller ved *Horsens* fandens punge (Fausb.). Augustblomme og mangeblomme, -blomst (Vib., Rafn, Horn.).

Silene nutans L. — **N.** Lútglime (Gunn., Hamm., Horn., N.Lund). — **D.** Tjæreurt (Kyll., Müll., Vib., Horn.).

— **rupestris** L. — **N.** I *Romsd.* glime (Gunn., Horn., Åsen) og bergglime (Gunn., Hamm., Horn., N.Lund, Åsen), bergnellik og spinknellik (Gunn., Horn.); småsmella (Gunn.); i *Telem.* bukåno (Wille) og bukona (Åsen).

Sinapis L. — **S.** Senap (Bromel., Linn., Dial. vestrog., Sv. bot., Retz., Liljebl., Wahlb., Gosselm., Fries), i *Skåne* senop (Lilja) og i *V. Götl.* simp (Linn., Dial. vestrog., Retz., Wahlb., Rietz) eller semp (Dial. vestrog., Wahlb., Rietz); på *Öland* fräne og i *Kalmarl.*, *Stranda syss.* fränt (Rietz). *S. alba* L.: hvid senap (Liljebl., Gosselm.). *S. nigra* L.: svart senap (Sv. bot., Retz., Gosselm.) og brun senap (Liljebl.). — **N.** Sinep (Pontopp.), senep (Gunn.), i *Bergst.* senap (Åsen), og sennep (Hamm., Horn., N. Lund, Schüb.). *S. alba*: hvid sennep og *S. nigra*: sort sennep (N. Lund). Tilberedt sennep kaldes moster (Hallag.) og mustar (Åsen1). — **D.** Synæp, sinup (Harpestr.), sinep (Kyll.), senop (Cold., V. S. O.), senep (Chr. Peders., H. Smid, Stephan., Vib., Horn., Lange), sennop (Turs., Cold.), sennep (H. Smid, Paull., V. S. O., Horn., Rostr.), sen(n)ip (Paull., Müll.), på *Samsø* sænnep (F. Jacobs.) og på *Bornh.* sønnep (Skoug.), samt *s. v. for Flensb.* og i *Angel* semp (Feilb., Johans.). *S. alba*: hvid sennop eller sen(n)ep (H. Smid, Cold., Stephan., Horn., Rostr.) og gúl senep (Lange); *S. nigra*: sort sen(n)ep (Vib., Lange, Rostr.).

— **arvensis** L. — **S.** Vill senap (Bromel.) og åkersenap (Bromel., Linn., Retz., Liljebl., Wahlb., Lilja), således i *Blek.* (Gosselm.), i *Dal.*? åkerskjemma, -skämma (Bromel., Kröngsv.), på *Öland* åkerkål (Linn., Retz.), i *V. Götl.* svinkål (Linn., Dial. vestrog., Retz., Rietz), lige som i *Smål.* (Rietz), og i *Bohusl.* präst(e)kål (Linn., Retz.); i *Uppl.* gulört (Linn.), ved *Orsa* i *Dal.* gólgras og ved

Mora gólblomma (Kröngsv.); ved *Särna sammest.* mälla og ved *Lima* mälle (Kröngsv.). — **N.** Vild sinep (Pontopp.), åkersen(n)ep (Gunn., Hamm., Horn., N.Lund), tildels i *Berg. st.* senap og åkersenap samt i *Vos o. fl. st.* mustar (Åsen); i *Silgjord* åkerlouk (Wille), åkerkål (Åsen), således i *Trondhj. st.* (Gunn.) og i *Silgjord* (Wille), brestkål (Hamm., Hallag.), således i *Østerdal* og *Toten* (Åsen); i *Trondhj.* præstekål (Gunn., Horn.) og i *Silgjord* præstebloom (Wille), samt svinkål (Horn.). — **D.** Ager sen(n)ep (Horn., Lange, Rostr.); agerkål (Pontopp., Müll., Oed., Vib., Horn.), således på *Bornh.* (Bergst., Holm), på *Sjæl.* (Schiotz), på *Falst.* (Koch, Mortens.), ved *Ålb.* (Beck) og i *Thy* (Niels.), på *Æro* agerspir (Hübertz)? og i *Thy* sletkål (Ågrd.). Kidike (Oed., Vib., V. S. O.), således i *Vends.* (Blich.), kiddike (V. S. O., Horn.), således ved *Ålb.* (Beck) og i *Vorbasse* og *Hejnsvig sogne* (Frost), kidik (Pontopp., V. S. O.), på *Fijn?* og i *Slesv.* kiddik (Schiotz), kirik (V. S. O.), i *Angel* kirrik (Johans.), samt ved *Ribe*, i *Sundev.*, s. v. for *Flensb.* og i *Angel* kirr'k (Feilb.). Gule urter (Horn.), således ved *Ålb.* (Beck). I *Salling* knop (Peters.) og i *Sundev.* hvórn o: hórn (Gammelg.). Frøet iblandt kornet kaldes bygfrø (Vib., Horn.), således ved *Ålb.* (Beck), samt i *Kjøbenh.* og *Holb. amt* kórnfø (Lange!, Leth).

Sisymbrium officinale Scop. — **S.** Vägsenap (Frank., Till., Bromel., Wahlb., Fries) og dufvekål (Sv. bot., Wahlb.), således i *V. Götl.* (Liljebl.). — **N.** Vild senep eller sennep (Pontopp., Gunn., Hamm., Horn.) og vejsennep (Gunn., Horn.). — **D.** Vild sen(n)ep (Paull., Kyll., Müll., Oed., Vib., Horn.) og vejsen(n)ep (Paull., Kyll., Vib., Horn.).

— **Sophia** L. — **S.** Sophiegräs, barbärläkja, sogräs og matkedöda (Bromel.), maskdöda og hunddill (Wahlb.). Frøet kaldes stillfrö (Sv. bot., Retz., Liljebl., Wahlb., Rietz), således i *Nerike* (Linn.). — **D.** Barbérforstand (Kyll., Oed., Vib., Horn.) og bårtskærvisdom (Oed., Vib., Horn.); hundesennep (Vib., Horn.).

Sium latifolium L. — **S.** Vattupersilja (Bromel.) og vattenmærke (Wahlb.); strätta (Retz., Liljebl., Wahlb., Lilja). — **N.** Vaspastinak (Gunn., Horn.) og vasslejk (Hamm.). — **D.** Vandpastinak (Kyll., Müll., Oed., Vib., Rafn, Horn.), således på *Falst.* (Hans.), og på *Bornh.* vandpostenokka (Bergst.), vandpersille (Pontopp.), mærke (Vib., Rafn, Horn., Lange, Rostr.) og, tillige med *S. angustifolium* L., vandmærke (Pontopp., Rafn); ved *Nordb.* mæ-

- drek (H. P. Jacobs.), *s. og o. for Ålb.* gjellespirer (Ottes.), samt *S. angustif.* i *Vends.* hundtúd (N. J. Kristens.).
- Sium Sisarum L.** — **S.** Sokkerrot (Liljebl., Ener.). — **N.** Sukker-ród (Schüb.). — **D.** Sukkerrod (Paull., Rafn, V. S. O., Horn., Jens.), knække-mórród (Paull., V. S. O.) og knækkeród (V. S. O.), barkaneród og kladre (Paull.), samt sudde (Moth, V. S. O.).
- Solanum Dulcamara L.** — **S.** Kvesört og kvesegräs (Bromel.), kvesved (Sv. bot., Retz., Lilja, Dyb., Fries), således i *Uppl.* og *Sveal.* (Linn., Liljebl., Wahlb.), og kvesling (Oec. Diction., Liljebl.); besk-söta (Bromel., Fries) og bittersöta (Retz., Wahlb.); i *V. Götl.* matledskvistar (Dial. vestrog., Linn., Sv. bot., Retz., Liljebl., Wahlb., Fries) og ved *Femsjö?* i *Smål.* matledsträ (Rietz); i *Blek.* bosört (Wahlb.); i *Hall.* pukeris (Wahlb., Lilja, Fries) og i *Skåne* gikt-ris (Lilja). Bærrene kaldes kvesbär (Bromel.); villbär (Sv. bot., Retz., Fries), således i *Verml.* (Linn., Liljebl.), i *Skåne* galenbär (Lilja), således ved *Lund* og *Malmö* (Ask, Dyb.), trull-, trollbär (Bromel., Sv. bot., Retz., Fries), således trullbär i *Söderml.* (Linn., Liljebl., Rietz) og i *Verml.* og *Kolmorden* (Dyb., Rietz), samt i *Ö. Götl.* ormbär (Linn., Sv. bot., Retz., Liljebl., Fries); i *Smål.* hållbär (Linn., Sv. bot., Retz., Liljebl.). — **N.** I *Christiania* amt sötvie (Sommerfeldt, Åsen) eller sötvider (Åsen, Schüb.), bitter-sód(e) (Pontopp., Hamm., Hallag.) og i *Telem.* ætevéd (Wille, Horn., Åsen); i *Eger* vivang (Ström, Horn., Åsen) og ved *Christian-sand* kliplyng (Oed., Hamm., Horn.). Bærrene kaldes troldbär (Gunn., Hamm., Horn.). — **D.** Bésk- og bittersøde (Paull., Kyll., Vib., Rafn, Horn.), således ved *Ålb.* bittersód (Beck); på *Als* jo længer jo bær' (Kjærbøll.). Bærrene hedde hælghæbær (Harpestr.)?, hundebær (Harpestr.?, Kyll., Vib., Rafn, V. S. O., Horn.), galbær (V. S. O.) og på *Sjæl.* og *s. og o. for Ålb.* gallebær (Schiotz, Ottes.).
- **nigrum L.** — **S.** Nattskatta (Till., Fries) og nattskategräs (Bromel., Retz., Fries), samt på *Götl.* hansletsgräs (Linn., Sv. bot., Retz., Liljebl.). Bærrene kaldes trull-, trollbär (Till., Bromel., Sv. bot., Retz., Fries), således i *Söderml.* (Liljebl.), og hin ondes bär (Fries). — **D.** Natskade (Turs., H. Smid, Cold., Paull., Kyll.) og på *Bornh.* natskadda (Bergst.); svineurt (Paull., Kyll., Vib., Rafn, Horn.) og hundeur (Paull., Kyll.). Bærrene kaldes sov-bær (Paull., Kyll., Vib., Rafn, Horn.) og sobær (Moth, Rostgård, V. S. O.); gallebær (Horn.), således på *Sjæl.* (Schiotz), og på *Bornh.* golnebær (Bågøe).

Solanum Lycopersicum L. — S. Kärleksäpple (Ener.). — N. Kjærlighedsæble og tomato (Schüb.). — D. Kærlighedsæble (Jens.) og i *køkkensproget* tomater.

— **tuberosum L.** — J. Jarðepli (O. Olafs., Halld.), poteta, -tur (O. Olafs.) og patæta, -tur (Olafs. o. Povels.), tartuffla, -lur (Olafs. o. Povels., Halld.) og kartapla, -töplur (E. Olafs., Grönd.). — S. Jordknolden hedder potata (Fries), potatoes (Liljebl., Fries), potatis (P. Möll., Ener., Rietz) og flért. potäter (Liljebl., Lilja, Rietz); i *Skåne* pantoffla, -ler (Lilja, Fries, Rietz), på *Nukö* og *Vorms* tufla og på *Runö* tifla flért. tiflo (Russw.); i *Ö. Göttl.*, *Hall.*, *Skåne*, *Blek.*, ved *Mora*, i *Elfd.* og i *V. Bottn.* pära (Kalén, P. Möll., Rietz) og i *N. Ångerm.* päre (Sidenbl.), jordpära, -päron (Dalin, Fries), således i *Skåne* (Lilja), i *Hall.* (P. Möll.), i *Blek.* (Rietz), i *Smäl.* (Liljebl.) og i *Dal.* (Rietz), samt i *V. Nerike* og *Ö. Göttl.* jolpäre (Hofb., Rietz), i *Dalsl.* og *Verml.* joläpple, i *V. Göttl.* slungäpple og i *Nerike* jor(d)gubbe (Rietz). Toppen hedder i *Ö. Göttl.* blast (Rietz) og i *Smälenene* potatoesblast (Fries); *sammest.* potatoeskål (Fries), i *V. Bottn* pärkål og i *Ö. Bottn* jolpäarakål; i *Skåne* bräske, således ved *Gärs* og *Göinge* pärebräske og ved *Onsjö* pantoffelbräske; i *Blek.* bremme; i *Skåne* pärefan og i *Uppl.* potatisvann; ved *Rättvik* i *Dal.* jordpärustrunk; i *Dal.* jordpäruis og ved *Mora* og i *Elfd.* jordpäronrais (Rietz); på *Nukö*, *Vorms* og *Vichterpal* raiwa (Russw.). Bærret kaldes i *Ö. Göttl.* kläpp (Rietz). Kartofflens og andre jordfrugters skal kaldes i *Dal.* og *V. Bottn* flas, således pär-, päronflas, (Unand., Rietz), lige som i *N. Bottn.*, *Medelp.* og *Helsingl.* (Rietz), samt i *V. Bottn* også fnas (Rietz). — N. Poteta (Åsen), potét (Schüb.) og potæt (Hallag.), potatos (Hamm.), i *Nordhordl.* og *Helgel.* potata, tata og i *Sogn* pota (Åsen); tartuffel (Hamm.) og i *Hallingd.* kantøffel (Åsen); jórðpære (Hamm., Hallag.), jórðappel (Hallag.) samt i *Telem.* o. *fl. st.* jórð-, jór'eple og eple (Åsen). — D. Tartuffel (Stephan.), kartoffel flért. kartofler (V. S. O., Rafn, Horn., Molb., Lange) og kartøfler (V. S. O.), i *Jydl.* og *Slesv.* kantoffel flért. kartofler (Schiotz) og på *Als* kantøfler (H. P. Jacobs.), på *Thyholm* katoffel (Niels.), på *Sjæl.* og *Fjyn* og i *Thy* katøffel flért. katøfler (Schiotz, Niels., Overg.) og på *Samsø* katefler (F. Jacobs.). Potatoes (Müll.), potætos (V. S. O.), patæter (Rafn, Horn.), således i *Vends.* (Diget), på *Fjyn* poteter (Schiotz) og på *Als* boteder (H. P. Jacobs., Kjærbøll.), *sammest.* poteser (Schiotz) og i

Angel patæsk (Johans.). Jórdæble (Halld.) og ved *Varde* jórdævel (Christens.). Toppen kaldes på *Fjyn* vis flært. vis ser (Molb. Dial.), lige som i *N. Slesv.* (Wiel.), og på *Bornh.* faun (Skoug.).

Solenia. Sé *Fucus.*

Solidago Virga aurea L. — **S.** Sårlægja og gyllen groört (Bromel.), gullbo (Fries), gullris (Retz., Wahlb., Fries), således i *Jemtl.* (Linn., Liljebl.), og jungfruris (Retz., Wahlb.), således i *Verml.* (Linn., Liljebl., Rietz); i *V. Bottn* råftunga (Linn., Retz., Liljebl.). — **N.** Guldrís (Gunn., Hamm., Horn., Åsen) og gyldenrís (Gunn., Horn.); ved *Trondhj.* sougræs (Gunn., Horn.), i *Søndm.* akeleje (Gunn.) og i *Telem.* rejnssure, -sura (Wille, Horn., Åsen). — **D.** Gylden eller ædel vundurt (Paull., Kyll., Müll., Oed., Vib., Horn.) og gyldenrís (Horn., Lange, Rostr.), ved *Ringkb.* gúl visse (Fausb.) og i *Ringkb. amt* ves (Fløe).

Sonchus L. — **S.** Mjølktistel (Bromel., Liljebl., Lilja, Fries). — **D.** Sodild (Turs., H. Smid, Rostg., Moth., V. S. O.) og svinedild (Kyll., Stephan., Müll., Oed., Vib., Horn.), således ved *Fåborg*, *S. oleraceus*, (Rostr.), i *Thy* (Carstens.), ved *Ålb.* (Beck), i *Sundev.* (Gammelg.) og på *Als* (Kjærbøll.), eller i *Thy* svindjel (Overg.) eller svingjel (H. P. Jacobs.); svinekå'l, således *S. oler.* på *Falst.* (Rostr.), og i *Angel* swin'kå'l (M. T. Lange), *S. oleraceus* harekå'l (H. Smid, Kyll., Stephan., Oed., Vib., Horn.); i *Vends.* svineurt (swinøwt) (Olav.); svinemælk (Vib., Horn., Lange, Rostr.), således *S. oleraceus* og *S. asper* på *Sjæl.* (Schjötz), og på *Lål.* svinemél (Andres.). *Tildéls over hele landet* tidsel (Schjötz), således ved *Ringkb.* (Fausb.); især *S. oleraceus*: svinetidsel (Kyll., Stephan., Müll., Oed., Vib., Horn.), således *s. og o. for Ålb.* (Ottes.), eller i *Thy* og *Angel* swin-tidsel (Overg., M. T. Lange), i *Jydl.* sötidsel (Assens) og ved *Birkelse i Vends.* svynnal' (Diget); på *Falst.* sk(j)örtidsel (Koch, Mortens.), lige som på *Sjæl.*, således ved *Kjøbenh.*, *S. arvensis*, (Lange!) og i *Holb. amt* (Rostr., H. P. Jacobs., Leth), samt *s. og o. for Ålb.* (Ottes.); på *Mors* slettidsel (Schade); i *Sall.* mjæltidsel (Peters.), på *Mors* og i *Ringkb.* og *Ribe amter*, således ved *Varde*, mjelktidsel (Schade; Fløe, Christens.) og på *Bornh.* milka-, melkatistel (Holm, Bergst.).

— **alpinus L.** — **S.** I *Medelp.* mjölkstut (Wahlb.); i *Jemtl.* tolta (Linn., Retz.?, Liljebl., Fries), lige som ved *Transtrand i Dal.* (Rietz), i *Jemtl.* også torta, tort (Wahlb.) og i *Dal.* tota (Linn., Retz.?, Liljebl.). — **N.** Torte, turte (Gunn., Horn.), således det sidste i *Vos* (Pontopp., Åsen), tort (Gunn., Hallag., Horn.), således i *Trondhj. st.* (Åsen), bjøn-, bjørnetort (Gunn., Horn.) og pruketort

(Hamm., Horn.), således i *Romsd.* (Oed.), i *Telem.* turt (fjeld- og liturt) (Wille), lige som i *Trondhj. st.*, *Valders o. fl. st.* (Åsen), i *Sogn*, *Nordhordl.* og *Roldal* turtna (Åsen, Schüb.), i *Telem.*, *Valders o. fl. st.* turft? og i *Søndm.* truft?; tryft og bjønnatryft (Åsen) eller trøft (Ström, Gunn., Hallag., Horn.). Sé herom Åsen.

Sonchus arvensis L. — **S.** Vas mjölkstistel og gåsetistel (Bromel.), svintistel (Bromel., Rietz), således i *Skåne* svinatistel (Lilja), i *Sveal.* fettistel (Linn., Retz., Liljebl., Wahlb.), i *Bohusl.* blödtistel og i *Blek.* gaddatistel (Rietz). — **N.** Bløttistel (Gunn., Hamm., Horn.) og i *Ørked.* blauttistel (Åsen). Dilblomme (Oed., Horn.), dil, dille (Gunn., Horn.), således i *Indherr.* dil og i *Hallingd.* dille, samt i *Gudbrd.* purkedille (Åsen), i *Numed.* og *Ringer.* dylle og i *Telem.* dulle (Åsen), daule (Horn.)?, i *Ringer.* dølse (tilføjet hos Oed.) og i *Silgjord* dönle, dyndle (Wille, Åsen). — **oleraceus** L. — **S.** Len eller mjuk mjölkstistel (Bromel.), i *Sveal.* mjölkstistel (Linn., Liljebl., Wahlb.), lige som i *Göta.* (Rietz), samt i *Skåne* melkenatistel (Lilja); i *Bohusl.* blödtistel og i *Nerike* lentistel (Rietz), skræftistel (Wahlb.) og i *Ångerm.* vattentistel (Linn., Retz., Liljebl., Wahlb.); svintistel (Retz., Rietz) og i *Skåne* svinamilla (Rietz), samt harekål (Bromel.). — **N.** Harekål (Pontopp.) og haredil (Gunn., Hamm., Horn.), samt i *Silgjord* dille-, dullegras (Wille).

Sorbus Aria Crtz. — **S.** Oxel (Bromel., Linn., Sv. bot., Retz., Liljebl., Wahlb., Kröngsv., Fries), norsk oxel (Wahlb., Ener.) og hoxel (Bromel.). Bærrene hedde oxelbær (Bromel., Fries). — **N.** Oxel, oxelbær (Oed., Horn., N. Lund), øxel- og axelbær (Pontopp., Gunn., Oed., Horn.); asal(d), asal(d)bær (Pontopp., Gunn., Oed., Horn., Fries), således i *Søndm.* (Oed.), seljeasal (Hamm.), således i *Hardang.* (Schüb.), i *Telem.*, *Romsd.* og *Søndm.* hasal (Åsen), i *Silgjord* åsold og siljeåsold (Wille) og i *Sætersd.* åsål, åsåle (Åsen). — **D.** Axelbær (Kyll., P. Syv, Müll., Oed., Vib., Horn., Lange), oxelved (V. S. O.) og på *Bornh.* axelbærtræ (Holm) eller oxelbærtræ (Schiotz) og *sammest.* mølnbærtræ (Bergst.). Bærrene kaldes ogsaa Borryngholms rosiner (Kyll.) eller Bornholms rosiner (Müll., Oed., Vib., Horn.) og på *Bornh.* bonarøssen o: bonderosiner (Skoug.).

— **aucuparia** L. — **J.** Reynir (Olafs. o. Povels., Halld., Mohr, Hjaltal., Egilss., Grönd., Jonss.). — **S.** Röni* (Rietz) og i *Helsingl.* og *N. Ångerm.* rö(h)ne (Rietz, Sidenbl.), i *Skåne* rön (Lilja), rön (Bromel., Sv. bot., Retz., Liljebl., Wahlb., Kröngsv., Fries), således i *Göta.* (Linn., Fries), og rön(e)bärsträd (Bromel., Fries); i *Göta.* röann (Dyb.), i *V. Götl.*

ränn (Dial. vestrog., Rietz), på *de estlandske øer* räun, raun (Russw.), ved *Mora* röjna og ved *Orsa* rajna (Kröngsv.), i *V. Bottn* röin (Rietz), på *Gottl.* råjn, råin (Rietz, Dyb.); i *Elfd.* raågn(a) (Kröngsv., Dyb.) eller råгна (Rietz), i *V. Bottn* rögn (Rietz) og ved *Lima* rågn (Kröngsv.); i *Delsbo herr. i Helsgl.* rin (Rietz), run (Bromel.) og i *Sveal.* runn (Fries, Rietz), lige som i *Götal.* (Wahlb., Rietz). En rön, som voxer i en træstub, på et tag, en gammel mür eller i en fjeldrævne, kaldes i *Götal.* flågrönn (Dyb., Rietz) og flögrunn (Dyb.), på *Gottl.* flugråin (Dyb., Rietz) og på *nogle steder i Götar.* mistel (Rietz). — **N.** Rogn, rågn (Pontopp., Gunn., Hamm., Horn., N. Lund), således i *Telem.* (Wille) og i *de nordl. og østl. egne* (Åsen), rognetræ (Gunn., Hallag., Horn.), i *de sydl. egne*, til *Sogn* og *Valders*, raun og i *Hardang.* raudn (Åsen). — **D.** Rön (Turs., Kyll., Müll., Oed., Vib., Horn., Lange, Rostr.), således og ved *Ålb.* (Beck), i *Sundev.* (Gammelg., Hennings.) og i *Angel* (Johans.), rönnetræ (Kyll., Oed., Vib., Horn.), således altid i *Thy* (Carstens.), og rönnebærtræ (Stephan., Müll.), således på *Bornh.* (Holm), og i *Thy* rönbærtré (Niels.); på *Falst.* majrön (Koch) og på *Läl.* majgrönt (Rostr.). En rön, som voxer i en gammel piletrunte, kaldes pilerön (V. S. O.) og på *Falst.*, på et hvilket som helst træ, flyverön eller flyvende majrön (Koch). Bærrene hedde rönnebær (Stephan., Müll., V. S. O.), således på *Bornh.* (Holm) og i *Ringkb. amt* (Fausb.), samt i *Sundev.* rönbær (Hennings.); fúglebær (Vib., V. S. O., Horn.) eller i *Angel* fowlbær (M. T. Lange).

Sorbus fennica Kalm. — **S.** Finsk rön eller oxel (Retz., Wahlb.), rönnoxel (Wahlb., Ener.) og på *Fårö ved Gottl.* ampurtre (Rietz). — **N.** Rogn- og raunasal(d) (Gunn., Hamm., Horn., N. Lund, Åsen). — **scandica** Fr. — **S.** Svensk oxel (Wahlb., Ener.) og i *Skåne* oxel (Lilja). — **D.** På *Bornh.* oxelbærtræ (Schiotz) og axelbærtræ (Bergst., Holm).

Sparganium L. — **S.** Iglekottegräs (Bromel.), iglegräs (Liljebl.) og frugthovederne igleknopp (Sv. bot., Retz., Liljebl., Wahlb., Lilja, Fries). *Sp. simplex* og *ramosum* Huds. hedde i *Uppl.* tråggjan (Linn., Sv. bot., Retz., Liljebl., Fries) eller treåggan (Wahlb., Fries); *Sp. ramos.*: sparrgräs (Wahlb.), i *Sveal.* kantgräs (Wahlb., Rietz) og i *Nerike* svärdgräs (Wahlb., P. Möll., Rietz); *Sp. simpl.*: pölvass (Sv. bot.), således ved *Vadstena i Ö. Götl.* (Liljebl.); begge disse arters blade kaldes i *Hall.* flä og fläblad (P. Möll.). *Sp. natans* L. hedder i *Smål.* flotagräs (Linn., Retz., Liljebl., Wahlb.,

Fries), lige som i *Göta*l. (Wahlb., Rietz), i *Elfd.* og *Dal.* vattutådå (Rietz), samt hafsträng og säfvesträng (Bromel.)? — N. Pindsvínsknop (Hamm., Horn., N.Lund); Sp. natans: flå't-gräs, flótgras (Gunn., Hamm., Horn., Åsen) og vasbændel, vatsbændel (Hamm., Åsen). — D. Pindsvínknop(pe) (Kyll., Müll., Oed., Vib., Rafn, Horn., Lange, Rostr.), samt i *Thy* søburre og sporer (Overg.). Flæde* (P.Möll.); flæg (Vib., Rafn), i *Thy* flæg, flég (Carstens., Niels.), i *Salling* gál flég (Peters.), på *Falst.* og i *Angel* flæg (Mortens., Johans.), samt på *Falst.* og ved *Ribe* pæk (Mortens., Feilb.); ved *Álb.* mæger (Molb. Dial.).

Spergula, især **Sp. arvensis** L. — S. Spergel (Sv.bot., Retz., Liljebl., Lilja, Gosselm., Fries); spurtry (Sv.bot.) og spurry (Retz.). Skorf, skorv (Bromel., Sv.bot., Retz.), således i *Smål.* (Linn., Liljebl., Rietz), i *Vestbo herr. sammest.* jor(d)skorv (Rietz) og ved *Femsjö* pinnskorv (Fries, Rietz). I *Blek.* knutarf (Wahlb.), i *Vestbo herr.* pinnarv (Fries, Rietz) og ved *Särna i Dal.* hästarfva (Kröngsv.); i *Ångerml.* nägde (Linn., Sv.bot., Retz., Liljebl., Fries) og nejde (Wahlb.); i *Norrl.* og *Sveal.* pjäska og pjyska (Wahlb., Rietz), i *Hall.* og *Skåne* pjuska (P.Möll., Lilja, Fries) og i *Smål.* gjöske (Rietz). I *Sveal.* fryle (Linn., Sv.bot., Retz., Wahlb., Fries, Rietz); ved *Falun* vattbinga (Kröngsv.) og ved *Ljungby i Hall.* linbän(d)a (P.Möll.); i *Verml.* hvitglygg (Wahlb.); i *Blek.* te (Wahlb., Aspegren, Rietz). Knoppegräs og mjölkökja (Bromel.). — N. I *Telem.* skorv, skurv (Horn., Åsen); linbændel, -bændel (Gunn., Oed., Hamm., Horn., Åsen), linbænde, -bende (Gunn.), således i *Silgjord* (Wille) og i *Hallingd.* (Åsen), linbænd (Oed., Hallag., Horn.), linbænge (Gunn., Horn.) og i *Solør* linbelle (Åsen); i *Smålen.* muselin (Åsen) og lusegræs (Schüb!). Spergelfrø og anden lignende frø kaldes i *Helgel.* melde, mennel og i *Sogn* ro (Åsen). — D. Spergel (Vib., Rafn, Horn., Lange, Rostr., Schiøtz), således på *Bornh.* (Holm), på *Fjyn* (Rafn), i *Thy* (Andres., Overg.) og i *Himmerl.* (Overg.), ved *Álb.* og i *Slesv.* spörgel (Beck, Rafn) og i *Angel* spargel (Johans.). I *Thy* arre(r) o: arve(r) (Niels.). Gjer (Horn.), således i *Vorbasse* og *Hejnsvig sogn* (Frost), ved *Ringkb.* (Fausb., Rudm.), ved *Nörre Vosb.* (Tang) og ved *Holstebro* (Overg.), i *Salling* gjed (Peters.), i *Thy* ger (Andres.), samt i *Jydl.* gir (Vib., Rafn, V.S.O.), således også i *Thy* (Andres.), eller kir (Rafn, Horn.). I *Jydl.* hum, hom, humb, homb (Vib., Rafn, Assens, Horn.), således hom i *Vends., Vium sogn* (Blich.) og i *Stovring herr. ved Árh.* (Molb. Dial.), samt i *Jydl.* også drághum, -hom (Assens,

Horn.). I *Vib. stift* paj og pajgræs (Molb. Dial.), samt på *Mors* og i *Vends.* pajlokker (Schade, Molb. Dial.); i *Slesv.* hönsegræs (Rafn, Horn.); lærkelín, -lím (Vib., V.S.O., Horn.), således på *Bornh.* lærke-, larkelín (Oed., Bergst.) og på *Fjyn* lærkelím (Rafn). I *Salling* vinterkajs (V.S.O., Molb. Dial.). Knægræs (Kyll., Müll., Oed., Vib., Horn.), således i *Slesv.* (Rafn) og *sammest.* knytgræs (Rafn, Horn.), samt i *Vestervig sogn* og *Hassing herr.* spændgræs (Andres.). I *Sundev.* brédøs o: brédrumpe (Gammelg.). Frøet kaldes ved *Ringkb.* frø, så't i brakket grönsand barfrø og i stubjord efter rug stubfrø (Fausb.), samt i *Thy* bygfrø (Niels.).

Spermoedia Clavus Fr., *Secale cornutum* (Claviceps purpurea Tulasne.) — **S.** Mjölöka, -ökor (Rietz), således i *Sveal.* (Wahlb.), i *Ö. Götl.* mjöldryger (Ihre, Kalén), i *Helsgl.* dryga, -or og meldriga (Rietz), i *Hall.* meldrösa (P.Möll.) og i *Skåne* brö(d)dröjare (Rietz); i *Hall.* også bokkahorn (Rietz); löxa (Bromel.)?. — **N.** I *Hardang. o. fl. st.* mjólauke, i *Gudbrd.* mátauke og i *Søndm.* bogne, -na (Åsen). — **D.** Méldröje(r) (Rafn, V.S.O., Horn., Rostr.), således også på *Bornh.* (Skoug., Holm), *s.v. for Flensb.* mjöldry (Feilb.) og på *Fjyn* dróg (Rostr.); moderkórñ (V.S.O.); i d. *s.ø. Jydl.* rugdrenger (Lange!).

Sphærococcus. Sé Fucus.

Sphagnum L. — **J.** Barnamosi (Olafs.o.Povels., Halld., Mohr, Hjaltal., Grönd.). — **F.** Mujromosi (Landt). — **S.** Rödmossa (Linn., Sv. bot., Retz., Liljebl., Wahlb.) og i *V. Bottn.* röumåsa (Rietz); hvitmossa (Sv. bot., Liljebl.). — **N.** Hvid-, kvitmose (Gunn., Åsen), gråmos(e) (Oed., Horn.) og ród-, raudmose (Vib., Åsen); rósrose (Åsen); i *Silgjord* myrmós (Wille, Horn., Åsen); veggjamos (Åsen) og i *Silgjord* húsmós (Wille, Horn.), begge, fordi de bruges til at tætte tømmer vægge med; íglemose (Gunn., Horn., Åsen) og i *Silgjord* bikjemós (Wille, Horn.). — **D.** Hvidmos (Kyll., Oed., Vib., Horn.) og ródmos (Müll., Oed., Vib., Horn.); törvemós (Horn.) og *s.v. for Flensb.* wan'mås (Feilb.); ved *Ringkb.* ræ (Fløe).

Spinacia oleracea L. — **J.** Bónða stoð (O. Olafs.). — **S.** Spinat (Liljebl., Dalin) og spenat (Ener.). — **N.** Spinát (Schüb.). — **D.** Spinás (H. Smid, Paull., Stephan.) og spinát (Paull., Rafn, V.S.O., Jens., Rostr.).

Spiræa Filipendula L. — **S.** Brudbröd (Frank., Till., Bromel., Sv. bot., Retz., Dyb., Fries), således i *Uppl.* (Linn., Liljebl., Wahlb.) eller brubrö (Wahlstr., Rietz); galt(e)bröd (Retz., Wahlb., Dyb.),

galte-, galtaknappar (Frank., Sv. bot., Retz., Wahlb., Fries), således i *Skåne* (Linn., Lilja), og jordgaltar (Dyb.). Summil (Frank., Rietz), su-, somill (Bromel.), somilla (Sv. bot., Retz., Wahlb., Dyb.), således i *Söderml.* (Linn., Liljebl.) og i *Sveal.* (Rietz), i *Skåne* somila (Rietz), samt somalla (Bromel., Wahlb., Dyb.), således i *Sveal.* (Rietz); ormylja (Wahlb.); svin(o)kräsla (Frank., Till., Wahlb., Dyb.), således i *Sveal.* (Rietz), svinekrassa (Bromel.) og i *Dal.* svinkrasse (Kröngsv.), samt svinmandlar (Wahlb., Dyb.), således i *Sveal.* (Rietz); i *Ångerm.* elggräs (Rietz). Röd stenbrekkja (Bromel.), således i *Sveal.*, men sjelden (Wahlb.). I *Ångerm.* midsommarsgräs og pådersmässogräs (J. Boding, Dyb.). I *Ö. Götl.* svensk ingefär (Liljebl.). — **N.** Bergmandel (Pontopp., Gunn., Horn.), bøndermuskát (Gunn.) og i *Vos* miort (Oed.)?; porkrót (Hamm., Horn.) og galtknap (Horn.). — **D.** Röd sténbræk (H. Smid, Paull., Kyll., Vib., Horn.). Bjergmandel (Kyll., Müll., Oed., Vib., Horn.), bøndermuskát (Paull., Kyll., Müll., Oed., Vib., Horn.) og mjödurt (Horn.), således ved *Ålb.* (Beck). Galteknep (Kyll., Vib.), galleknep (Horn.) og ved *Ålb.* galleknep (Beck); på *Bornh.* gjaldesprágle (Oed., Vib., Horn.) eller galtesprágle (Bågøe) eller galtasprágla (Bergst.); svineknolde (Horn.), således ved *Ålb.* (Beck).

Spiræa salicifolia L. — **S.** Spirea (Retz.) og i *Skåne* räfvapungar (Lilja). — **Ulmaria** L. — **J.** Mjaðurt (Olafs. o. Povels., Halld., Mohr) og mjaðarurt, -jurt (Hjaltal., Grönd.). — **F.** Mjearurt (Landt.). — **S.** Elggräs (Bromel., Retz., Wahlb., Dyb., Fries), således i *Söderml.* (Linn., Liljebl.), ved *Lima* (Kröngsv.) og i *Smål.* (Rietz); alegräs (1645, Bromel., Dyb.), algräs (Sv. bot., Retz., Dyb., Fries), således i *Rosl.* (Linn., Liljebl., Wahlb.), og i *Ö. Bottn* æligräs (Rietz) eller al(e)skogsgräs (Linn., Retz., Wahlb.); i *Medelp.* ölgräs (Linn., Retz., Wahlb., Fries) og ölme-, olme-, ulme-gräs (Fries, Rietz). Mjödört (Harpestr., Bromel., Sv. bot., Wahlb., Fries), således i *Göta.* mjö(d)ört (Fries, Rietz) og i *Skåne* mjöört (Linn., Liljebl.) eller miurt (Lilja); kar(s)ört (Bromel., Sv. bot., Wahlb.), således i *Smål.* (Linn., Liljebl., Dyb.), kar-, kas-söta (Sv. bot., Wahlb.), således i *Ö. Götl.* (Linn., Liljebl.) og i *Sveal.* (Fries); bytt(e)gräs (Bromel., Sv. bot., Wahlb.), således i *Helsgl.* (Linn., Liljebl.), og ved *Särna* i *Dal.* bötnä (Kröngsv.). Mjörta (Till., Dyb.), i *V. Götl.* og *Smål.* mörtagräs (Rietz), i *V. Götl.* mörtegräs (Ihre, Dial. vestrog., Rietz), samt mjörtgräs (Wahlb.); i *V. Götl.* også molta-, multa-gräs (Dial. vestrog.) eller möltagräs (Linn., Sv. bot., Rietz); i *Dal.*

luk(k)tgräs (Linn., Sv. bot., Retz., Liljebl., Wahlb.); på *Öland* kallgräs og i *Bohusl.* manngräs (Linn.); ärmegräs (1645, Bromel., Dyb.) og i *Elfd.* ärkråksgräs (Kröngsv.). I *V. Bottn* johannisört (Linn., Sv. bot., Retz.), i *Ångerm.* pedersmässeblomst(er) (Linn.), ved *Göteb.* majgräs (Linn., Sv. bot., Retz.) og i *N. Bohusl.* majiblomm og vinblomm (Dyb.). Getskägg og ved *Orsa i Dal.* hálhofven (Kröngsv.). På *Gottl.* brake, -kä (Linn., Liljebl., Wahlb., Dyb.) og ved *Leksand i Dal.* brakabuske (Rietz). — *N.* Mjódurtt (Pontopp.), således i *Søndm.* (Åsen), i *Nordhordl.* mjóvort (Åsen), mjøurt (Gunn., Oed.), således i *Telem.* (Wille), møurt (Gunn., Hamm., Horn.), i *Søndfj.* myurt (Åsen), på *flere sted.* miurt, -ort (Oed., Horn., Åsen) og mjurt (Åsen); mevordsgræs (Horn.) og i *Telem.* mjødonsgræs (Wille, Horn.); i *Sætersd.* möjgräs (Åsen), og majgræs (Gunn., Oed.), således i *Ringer.* majgräs (Åsen); *St. - Hans -* græs (Gunn., Halld., Horn.) og jonsokgræs, -gras (Mohr, Horn.). Korsgræs (Gunn., Horn.), således i *Ørked.* korsgräs (Åsen), kalgræs (Gunn., Horn.), i *Lister* sotgræs (Oed.), i *Trysil* botngräs (Åsen), i *Smålen.* bænkegræs og i *Hallingd.* snjogras (Schüb!). — *D.* Miothyrt (Harpestr.), mjódurtt (Paull., Kyll., Müll., Oed., Vib., Horn., Lange, Rostr.), således *s. og ø. for Ålb.* (Ottes.), på *Falst.* mjøurt (Koch) og på *Als* mjöjywt (Kjærbøll.); på *Bornh.* midurt (Bergst.) og møurt (Oed.); mejurt (Paull.). Gedeskæg (Kyll., Müll., Oed., Vib., Horn.). Dronning i engene (tilføjet hos Müll.) og på *Lål.* engdronning (Rostr.).

Splachnum L. — *S. S.* lateum L.: i *V. Bottn* J. Mariä barnmyssa (Linn.) og i *Sveal.* solskärmsmossa (Wahlb.). *S. rubrum* L.: i *Sveal.* parasollmossa (Wahlb.). — *N. S.* ampullaceum Fl.D.: drøukrukka (Gunn.).

Sporochnus. Sé *Fucus.*

Stachys arvensis L. — *N.* Åker-, ækredul (Gunn., Hamm., Horn., N. Lund), i *Lister* åkermynt (Oed., Horn.), og falsk åkermynt (Gunn.); vék-, glat- og hjærtul samt i *Trondhj. st.* stinkmelisse (Gunn., Horn.).

— **palustris** L. — *S.* Vattuandorn (Bromel.); i *Skåne* svinamynta (Lilja) og i *Sveal.*, roden, svinknyler (Linn., Retz., Wahlb., Kröngsv., Fries). — *N.* Holnuttu, -nottu (Gunn., Oed., Horn.). *Svineród*, -rót (Gunn., Oed., Horn., Åsen) og i *Silgjord* grise-ród (Wille, Horn.), i *Søndm.* svinekjenne og i *Søndfj.* svinekjeld (Åsen); galtetand (Gunn., Oed., Hamm., Horn.), således i

Søndm. galtaton (Åsen); ved *Fron i Gudbrd.* åkergalte (Åsen), samt åkermynth (Horn.). — **D.** Brún marru (Kyll., Oed., Vib., Horn.).

Stachys sylvatica L. — **S.** I *Sveal.* skarlakansgräs (Retz., Wahlb., Fries); i *Nerike* stinknässla (Liljebl., Wahlb.) og i *Skåne* blindenälla (Lilja); i *V. Smål.* syska (Fries). — **N.** I *Numed.* og *Indh.* dul og i *Trondhj. st.* stór holnuftu og stór galtetand (Gunn., Oed., Horn.); skovnæsle og skovbrændenot (Horn.) og i *Søndm.* saudnétla? og saudebrennenót (Åsen); svinerót (Hamm.) og griseród (Horn.), tevgräs og luftegräs (Åsen). — **D.** Stór stinkende dóvnælde (Kyll., Oed., Vib., Horn.), på *Falst.* blind(e) hedenælde(r) (Koch, Mortens.) og ved *Álb.* brændenot (Beck).

Stellaria graminea L. — **N.** Blomgræs, -gras (Gunn., Oed., Hamm., Horn.), stjerneblomst og stjerneblom (Horn., Åsen), stjernegræs og stjernegräs (V.S.O., Åsen).

— **Holostea** L. — **S.** I *Skåne* perer (Linn., Wahlb.). — **N.** Stórt stjernegräs (Gunn., Hamm., Horn.). — **D.** Öjentrøstgræs og öjentrøst (Kyll., Müll., Oed., Vib., Rafn, Horn.) og ved *Svendb.* knæprose (H.P.Jacobs.).

— **media** Sm. — **J.** Arbi (Halld.) og arfi (Mohr, Hjaltal., Gíslas., Grönd., Jonss.). — **F.** Arvi (Landt, Horn.). — **S.** Ved *Särna i Dal.* arfva (Kröngsv.) og i *Nerike* arv (Rietz); i *Vestml.* og *Söderml.* narfve og narf (Linn., Retz., Liljebl., Hofb.), narfve-, narfgräs (Bromel., Retz.), således i *Medelp.* (Linn., Liljebl.); jordarfve (Bromel.); i *V. Götl.* vassarf (Linn., Ihre, Dial. vestrog., Retz., Liljebl.), lige som i *Sveal.* (Wahlb.) og i *Nerike* (Hofb., Rietz), i *Dal.* vattarf (Linn., Retz., Liljebl., Kröngsv.), våtarf (Retz., Lilja), således i *Smål.* (Linn., Liljebl.), i *Götal.* (Fries, Rietz) samt i *Sveal.* og *Blek.* (Rietz), i *Ö. Bottn* vattn-arf (Linn.), lige som i *Sveal.* (Wahlb.), og i *Skåne* vann-ar(v) (Lilja, Rietz); i *Elfd.* dyndgarfván (Kröngsv.). I *Uppl.* nate (Linn., Retz., Liljebl., Fries) og i *Norrl.* nädge (Rietz). Kräfteföda, hönsebet og fågleggräs (Bromel.) og höns(e)gräs (Bromel., Kröngsv.); i *Helsgl.* svingräs (Linn., Retz., Rietz); i *Rosl.* fetgräs (Linn., Retz.) og i *Ångerm.* fettagg (Rietz, Sidenbl.). På *Götl.* mäira (Rietz). — **N.** I *Hardang.* og *Telem.* arve (Åsen), i *Trondhj. st.* arv, svin(e)arv (Gunn., Horn., Åsen), vasarv (Horn., Åsen), således i *Søndm.* (Gunn.) og i *Telem.* (Wille), vatsarve, i *Ørked.* blautarv og i *Solor* lórtsarv (Åsen); i *Sogn* vashavre og i *Valders* kúlhavre? (Åsen); i *Hallingd.* kugras (Schüb.!). — **D.** Arve (Paull., Kyll., P.Syv.

Oed., Vib., Horn.), are (Horn.), således på *Falst.* (Mortens.), ved *Ålb.* (Beck), i *Thy* (J. P. Jacobs., Overg.) og i *Sundev.* (Gammelg.), arre(r) (P. Syv, Horn.), således *s. og o. for Ålb.* (Ottes.), i *Thy* (Andres., Carstens.) og i *Ringkb. amt* (Fløe), samt arrild (Vib., Horn.); jórdarve (Paull., P. Syv, Oed., Vib., Horn.) og i *Holb. amt* jórdager (Leth); på *Bornh.* kålgårdarve (Vib., Horn.) og kalgårarve (Oed.) eller kallegorrehawre (Bågøe) og kalgoræwra (Bergst.); ved *Ø. Brøndersl. i Vends.* vandarve (N. J. Kristens.) og ved *Ringkb.*, når den grór på mosebund, vandgjær (Fausb.); på *Falst.* musseare o: mosearve (Koch) og i *Thy* vil' arer (Overg.). Fúglesnerre (Oed., Vib., Horn.); fúglegræs (Müll., Oed., Vib., Horn., Lange, Rostr.), således på *Sjæl.* og *Fjn* (Schiotz), i *Thy* fowlgræs (Niels.) og på *Bornh.* fowlagræs (Bågøe); i *Thy* og *Salling* undertiden kanari(e)græs (Overg., Peters.); hönsebid (Paull., Oed., Vib., Horn.), gåsehél (Paull.) samt i *Thy* også pajgræs (Niels.). Småmelde (Horn.).

Stellaria nemorum L. — N. Douguppel (Gunn., Hamm., Vib., Horn.) og duguppel (Oed., Vib., Horn.). — D. Höjetrue (Oed., Vib., Rafn, Horn.).

Stenhammaria maritima Rehb. — J. Strandarfi (Hjaltal., Bjarnas., Grönd.) og lungajurt (Bjarnas.). — S. Fjärva (Fries). — N. På *Bakland* fjæreportulak (Gunn., Oed., Hamm., Horn.), strandportulak, fjærva og hilsko (Vib., Horn.).

Stereocaulon. Sé Lichen.

Sticta. Sé Lichen.

Stratiotes aloides L. — S. Svensk aloe (Till., Fries); vattenlök (Frank., Fries) og vattusåga (Liljebl.); dyborre (Fries), ved *Uppsala* borrar og borrargräs og i *Uppl.* sporrgräs (Fries, Rietz); bukkelbas (Retz.)? — N. Vasaloe (Gunn., Hamm., Horn.). — D. Vandaloe (Kyll., Müll., Vib., Horn.) og på *Mors* søburre (Schade); krebsklo (Vib., Lange, Rostr.).

Struthiopteris germanica Willd. — S. Vattuormbunka (Bromel.), i *Nerike* getmat og roden getrofva, samt foderbräken (Retz., Wahlb., Fries). — N. I *Nordl.*, på *Senjen* og *Tromsø* tilg, telg, tælg og talg, telg- og tælgblom (Gunn., Dorph, Horn., Åsen) og molfórtilg (Gunn., Dorph, Horn.); i *Helsgl.* kåljæske (Gunn., Dorph, Horn., Åsen); i *Åffjord* ormeblom og ormeblomving (de samme) og i *Telem.* ormeslå'k, -slók (Wille, V. S. O., Horn., Åsen).

Subularia aquatica L. — N. Frytilje (Gunn., Hamm., Horn.).

Succisa pratensis Mönch. — **J.** Stúfa og púkabit (Olafs. o. Povel., Mohr, Halld., Hjaltal., Grönd.). — **F.** Blákodla (Landt, Horn.) og lujragréas (Horn.). — **S.** Djefvuls afbet (Bromel.); väd (Bromel.) og ängvädd (Linn., Retz., Wahlb., Lilja); på *Öland* ängblad (Linn., Retz.); i *Bohus* blåhattar (Linn., Retz., Liljebl., Wahlb., Fries) og i *V. Smål.* og *Skåne* blåknappar (Fries, Lilja). — **N.** Skorv (Pontopp., Dorph), i *Åffjord* skor (Gunn., Horn.), i *Søndm.* skore (Ström, Gunn., Horn., Åsen), og skole (Dorph)?. I *Trondhj. st.* blåborst (Gunn., Oed., Horn.), i *Åffjord*, *Søndm. o. fl. st.* blåkol og i *Åffjord* og *Stjord.* blåkal (Gunn., Horn., Åsen), i *Sogn* blåknep (Åsen) og i *Vos* og *Søndhordl.* blåhat (N. Lund, Åsen), i *Trondhj. st.* grönskol (Gunn., Hamm., Horn.) og i *Søndm.* grønblad (Gunn., Horn.); fareblade (Oed., Horn.) og lætteplukke (Dorph)?. I *Hardang.* kattablom (Åsen) og i *Søndhordl.* busblom (Schüb.). — **D.** Djævelsbid (H. Smid, Paull., Kyll., Müll., Oed., Vib., Rafn, Horn., Lange, Rostr.), således i *Thy?* (Carstens.), fandensbid (Rafn, Horn.) og på *Bornh.* fanens åbed (Bågoe). Engeknop (Paull., Kyll., Oed., Vib., Rafn, Horn.), engknep (Moth., V. S. O.) og på *Bornh.* æjnamunka (Bergst.); knopurt (Paull., Dorph); blåknep (Kyll., Oed., Vib., Rafn, Horn.) og ved *Ringkb.* blåleger (Fausb.).

Symphoricarpus vulgaris Mchx. — **S.** Snöbär (Ener.). — **N.** Snebær (Schüb.). — **D.** Snebær (V. S. O., Jens.).

Symphytum officinale L. — **S.** Vallört (Linn., Retz., Liljebl., Wahlb., Lilja, Fries) og vällört (Wahlb.). Roden kaldes benvälla, stigerot, svartrot og fetrot (Wahlb.). — **N.** Vålgras (Gunn., Hamm., Horn., Åsen). — **D.** Radhel (H. Smid)?, rahel (Paull., V. S. O., Horn.), rahel, rahelsurt (V. S. O.), rachel, rachelsurt (Stephan., Horn.), således på *Læssø?* (V. S. O.). Stór konsolida (H. Smid, Paull., Stephan., Pontopp., Vib., Rafn, Horn.) og på *Bornh.* kongsolidaród (Bergst.); gongsalveród (Müll., Oed., Vib., Rafn) og kongsalveród (Paull., Kyll., Stephan., Vib., Rafn, Horn.); stór vundurt (Paull.); kulsukker, kulsukkerród (Paull., Kyll., Stephan., Müll., Oed., Vib., Rafn, Horn., Lange, Rostr.); i *Sundev.* sorte rørrer (Hennings.).

Syringa vulgaris L. — **S.** Lilak* (Fries), spanska fläder (Sv. bot.) og syren (Sv. bot., Liljebl., Lilja, Gosselm., Fries, Ener.). — **N.** Syrín (Schüb.). — **D.** Syringetræ (Paull.), syrene (Rafn, Horn.), syrén (Rostr.) og syrín (Jens.); sirene(r) (V. S. O.), således på *Bornh.* (Holm), og sirén (Lange); i *Jydl.*, således ved *Varde* serín(er)

(Schiotz, Christens.), lige som ved *Nordb.* (H. P. Jacobs.), og på *Bornh.* serintræ (Bergst.); på *Bornh.* også søverin(er) (Bågøe). På *Sjæl.* og *Falst.* tydsk hyld (Schiotz, Bågøe, Leth; Koch, Mortens.) og på *Samsø* spansk hild (F. Jacobs.). Ved *Hadersl.* rosínblosttræ og rosínbloster (J. Kok!) og på *Als* sliskener (Schwenns.).

T *Tagetes patula* L. — **S.** Sammetros (Liljebl.). — **D.** Indiánske fioler (H. Smid) og fløjelsblomst (H. Smid, Paull.), således på *Falst.* (Mortens.) og på *Fjyn* (Lange!).

Tamarix germanica L. — **S.** Tamarisk (Retz., Liljebl.) og vild cypress (Wahlb.). — **N.** Klåvéd (Hamm., Horn., Schüb.), således i *Trondhj. st.* (Gunn., Åsen), i *Gudbrd.* klåris (Åsen, Schüb.) og i *Dovre annex* strandris (Schüb.!). — **D.** Tamarisk (Horn.).

Tanacetum Balsamita L. — **S.** Salvie (Liljebl., Fries). — **D.** Balsom (Paull., Stephan., Horn.).

— **vulgare** L. — **F.** Rojnfan (Landt). — **S.** Renfana (Frank., Bromel., Sv. bot., Liljebl., Fries), således i *Sveal.* (Linn.) og i *Blek.* (Gosselm.), eller renfan (Retz., Lilja), samt i *Söderml.* tysk renfana (Rietz). Ma(t)tram (Bromel., Ener.), således i *Sveal.* (Wahlb.), og ba(t)tram (Sv. bot., Retz.), således i *Dal.* (Linn., Liljebl.). I *Verml.* ölgräs (Linn., Sv. bot., Retz., Liljebl.); i *Ö. Götl.* däsmegräs (Linn., Ihre, Sv. bot., Retz., Liljebl., Wahlb.) og i *Tifvelstad sogn sammest.* tärsmeqräs (Rietz). Matkedöda, -drifva (Bromel.). Afarten med krusede blade kaldes himmelskrus (Fries). — **N.** Rejn-farn (Pontopp., Åsen, Schüb.), i *Søndm.* rejnfår (Åsen), samt rejn-, regnfan (Åsen); renfan (Gunn., Hamm., Horn.), således i *Telem.* (Wille), og rinfan (V. S. O., Horn.); rennefan (N. Lund), ringefan (Gunn., V. S. O., Horn.) og ringfan (Åsen). I *Nordl.* tansi (Gunn., Horn.) og i *Helgel.* tanseqräs (Åsen, Schüb.); i *Trondhj. st., Opdal* røskonge (Gunn., Horn.), samt roudrøllik(e) (Dorph, Vib., Horn.). — **D.** Regnfarn (Paull., Dorph), regn-, rejnfan(d) (Turs., H. Smid, Kyll., Stephan., Müll., Oed., Vib., Horn.), således ved *Ringkb.* (Fausb.), og på *Sjæl.* rejnifan og rönfan (Schiotz); regnfang (V. S. O., Lange, Rostr.), således på *Bornh.* (Holm), på *Lål.* (Andres.), i *Vends.* (Blich.), ved *Álb.* (Beck), i *Vestervig sogn* (Andres.) og i *Angel* (Johans.); i *Thy* rænfald (Andres., Niels., Overg.), ved *Ø. Brøndersl. i Vends.* rænfald (N. J. Kristens.) og ved *Birkelse sammest.* rönfald (Diget); ved *Varde* regnfåld (Christens.). Ormekrud(t) (Paull., Kyll., Stephan., Oed.,

Vib., Horn.), således på *Amager* (Bertels.), og på *Bornh.* mådfre (Adler); tandurt (Horn.), således ved *Ålb.* (Beck); på *Læsø* roud røllik (Oed.); ved *Nordb.* bú'n (H.P.Jacobs.).

Taxus baccata L. — **J.** Iðjagrænn* (Fries). — **S.** Yd, ydeträ (Frank., Fries), idgran (Sv.bot., Retz., Fries), således i *Smål.* (Liljebl.), og idegran (Lilja, Dyb., Ener.), således i *Sveal.* (Wahlb.) og i *Blek.* (Gosselm.), samt på *Gott.* aidägran (Säve, Dyb.). Barrlind (Sv.bot., Retz., Fries, Ener.), således i *V. Götl.* (Linn., Liljebl., Wahlb., Dyb.) eller barlind (Rietz), og i *Bohusl.* balind (Dyb., Rietz). Tax (Sv.bot., Retz., Liljebl.). — **N.** Barlind (Gunn., Hamm., Hallag., Horn., N.Lund, Åsen, Schüb.), således i *Telem.* (Wille), ved *Mandal* barlö'n (Åsen) og på *Hekfjeld* og ved *Mandal* ballön (Oed.) eller ballý'n (Åsen). Ibenholt (Gunn., Hallag., Horn.). — **D.** (Norsk) ibenholt (Turs., Cold., Kyll.); barlind (Kyll., Vib., V.S.O.); tax (V.S.O.), taxtræ (Vib., V.S.O., Horn., Lange, Rostr.) og i *Strandskoven ved Vejle* tagsel (Botan. Tidsskr. 1866).

Teucrium Chamæpitys L. — **D.** Slågurt (Paull., Moth., V. S. O.) og ivenurt (Paull.).

— **Scordium** L. — **S.** Hvitløksört (Frank., Fries) og i *Sveal.* lakk-lök (Wahlb.); sugor (Fries). — **D.** Skordium og lógsurt (Paull., Kyll., Müll., Oed., Vib., Horn.) og fiskemund (Kyll.).

Thalictrum alpinum L. — **J.** Vélindisurt, krossgras og júfrsmein (Mohr, Hjaltal., Grönd.), således det andet ved *Liosavatn* og det sidste ved *Vapnefjord* (Mohr), brjóstagras og kverkagras (Hjaltal., Grönd.). — **N.** I *Telem.* græskonge og mýrkonge (Wille, Horn.).

— **flavum** L. — **S.** Engje-, ängsruta (Frank., Till., Bromel., Fries), således det sidste i *Sveal.* (Wahlb.), i *Norrl.* torrværksgräs (Linn., Sv.bot., Retz., Liljebl., Wahlb., Fries) og i *S. Sver.* iktegräs (Fries). — **N.** Rænselgras (Dorph, Hamm.), törværksgras, -gräs (Dorph, Horn.) og klipping? (Åsen). — **D.** Knæp i panden (Paull., Kyll., Müll., Oed., Vib., Horn.) og frøstjerne (Horn., Lange, Rostr.).

Thlaspi arvense L. — **S.** Skärffrö (Sv.lagbok, Retz., Wahlb., Kröngsv., Lilja, Fries). Penning(e)gräs (Frank., Bromel., Retz., Wahlb., Kröngsv., Fries), således i *Sveal.* (Linn.), i *Blek.* skillingsgräs (Fries), og skillingar (Retz., Wahlb.), således i *Skåne* (Linn., Lilja, Fries); penningelomme (Liljebl.)? og taskegräs (Sv.bot., Retz.), således i *Dal.* (Linn., Rietz). Ved *Särna i Dal.* penninglök(ar) (Kröngsv.), träd(es)lök (Sv.bot., Retz., Wahlb.), således i *Jemtl.* (Linn.), ved *Järan i Dal.* åkerlök (Kröngsv.), samt åkerdöer (Wahlb.); bond(e)senap (Bromel., Kröngsv.) og vägkrassa

(Bromel.). — **N.** Pengegræs, -gras (Gunn., Horn., Åsen), således i *Telem.* (Wille), skillingsgras (Hamm.) og punggrás (Åsen); i *Vos* og *Hallingd.* åkerlouk (Horn., Åsen), og åkerdøer (N.Lund). — **D.** Pengeurt (Kyll., Müll., Oed., Vib., Horn., Lange, Rostr.), på *Bornh.* agerpæ'jnsurt (Bergst.) og i *Thy* lybsk' skjellinger (Niels., J. P. Jacobs.); *sammest.* markløg (Ågrd.) og hvid skråd (Carstens.); ved *Kærteminde* porsellænsblomst(er) (Rostr.!) og i *Sundev.* hungerblomme (Gammelg.).

Thymus L. og **Th. vulgaris L.** — **S.** Timjan (Sv. bot., Liljebl., Fries, Ener.). — **N.** Timian (Hamm., Horn., N.Lund, Schüb.). — **D.** Thymean (Chr. Peders.), t(h)y mian (H. Smid, Stephan., Vib.) og timian (Turs., Cold., Paull., Horn., Lange, Rostr.), således og på *Bornh.* (Holm) og i *Angel* (Johans.), samt ved *Nordb.* timejæn (H. P. Jacobs.). — **Acinos L.** — **S.** Harmynta (Retz., Lilja, Fries), således i *Nerike* (Linn., Liljebl.) og i *Sveal.* (Wahlb.). — **N.** Voldmynte (Gunn., Hamm., Horn.) og småmynte (Gunn., Horn.), således i *Telem.* (Wille). — **D.** Vild basilikon (Kyll., Oed., Vib., Horn.). — **Chamædryas Fr.** — **S.** I *Haverne* citrontimjan (Lilja). — **D.** Vild timian (Schiotz). — **Serpyllum L.** — **J.** Blóðberg, -björg (O. Olafs., Olafs. o. Povels., Halld., Mohr, Hjaltal., Bjarnas., Grönd., Jonss.) og bráðberg, -björg (O. Olafs., Halld., Hjaltal., Bjarnas., Grönd.), hellinhagra (Hjaltal., Bjarnas., Grönd.), således i *Strands syssel* (Mohr). — **F.** Bröbber (Landt, Horn.). — **S.** Kolnæ (Harpestr., Fries), kvendel (Bromel.) og kyndel (Fries 1). Vild timjan (Bromel., Kröngsv.), bakk-timjan (Sv. bot., Retz., Liljebl., Kröngsv.), således i *Sveal.* (Linn., Wahlb.) og i *Blek.* (Gosselm.); vild poleya og jord- eller bakk-humbla (Bromel.), således vild polej i *Sveal.* (Wahlb.); svarthö (Sv. bot., Retz., Wahlb.), således i *Skåne* (Linn.); i *V. Smål.* safver (Fries). — **N.** Vild timian (Pontopp., Gunn., Hamm., Horn.). — **D.** Kolnæ (Harpestr.). Vild timian (Turs., H. Smid, Cold., Paull., Kyll., Müll., Oed., Vib., Horn., Schiotz, Rostr.), således ved *Álb.* (Beck), i *Thy* (Overg., Niels.) og i *Ringkb. amt* (Rudm.), på *Bornh.* bakke-timian (Holm) og i *Thy* bakthé (Lange!, Overg.), samt ved *Nordb.* timejæn (H. P. Jacobs.). Vor Frues sengehalm (Turs., Cold., Paull., Kyll., Müll., Oed., Vib., Horn.), Maries sengehalm (Horn.), således ved *Álb.* (Beck), på *Samsø?* og ved *Horsens* (Fausb.) og ved *Ribe* (Feilb.), samt ved *Hadersl.* Mutter Maries sengehalm (J. Kok!). I *Angel* jifferkru'd (Johans.).

Tilia europæa L. — **J.** Lind, linditré (Egilss., Jonss., Grönd.). — **S.** Lind,

linn (lind-, linnträ) (Bromel., Linn., Sv. bot., Retz., Liljebl., Wahlb., Lilja, Fries), således i *Sveal.* (Linn.), i *Dal.* (Kröngsv.) og i *Blek.* (Gosselm.), samt i *Skåne* linn (Lilja); i *Sveal.* skogslinn (Wahlb., Rietz); *sammest.* bastlinn (Wahlb.), i *Finl.* bastträ (Rietz) og i *V. Götl.* bäste (Hof, Dyb.). — **N.** Lind (lindetræ) (Pontopp., Gunn., Wille, Hamm., Horn., N. Lund, Åsen, Schüb.) og lóvlinn (Gunn., Horn.). — **D.** Lind, (lindetræ) (Turs., H. Smid, Cold., Paull., Kyll., Müll., Oed., Vib., Horn., Lange, Rostr.), således og på *Bornh.* (Holm) og i *Sundev.* (Hennings.), lóvlinn (Oed., Vib., V.S.O., Horn.).

Tilletia. Sé Uredo.

Tofieldia. Sé Anthericum.

Torilis Anthriscus Gmel. — **S.** Lusgräs (Bromel.) og rödfloka (Wahlb., Fries). — **N.** Stórslejk og stórkjæks (Hamm., Horn.), rödslejk og rödkjæks (Hamm., Horn., N. Lund). — **D.** Betlerlús (Kyll., Horn., Carstens.), vild kørvel (Kyll., Müll., Oed., Horn.) og på *Bornh.* hundekjejs (Holm).

Tormentilla erecta L. — **J.** Blóðrót (Halld., Hjaltal.) — **F.** Börkuvujsa og roden börka (Landt, Horn.). — **S.** Blodrot (Bromel., Sv. bot., Retz., Liljebl., Wahlb., Kröngsv., Fries), således i *Sveal.* (Linn.) og i *Blek.* (Gosselm., Aspegren, Rietz), i *Nerike* blodrot (Rietz), i *Blek.* blodrot (Rietz), blodstilla (Bromel., Wahlb.); rödrot (Bromel.), således i *Göta.* (Wahlb.), og ved *Floda* og *Nås* i *Dal.* rödrotstupper (Kröngsv.); i *Elfd.* dritrot (Kröngsv.); rännsketstilla (Bromel.), således i *Göta.* (Rietz). **Tormentillegräs** (Bromel.). — **N.** Tepperód, -rót (Pontopp., Gunn., Hallag., Horn.), således i *Telem.* (Wille, Åsen) og i *Sætersd. o. fl. st.* (Åsen), blóðród, -rót (Gunn., Hamm., Horn.), således i *Indh.* (Åsen), samt mundskåleród (Pontopp., Oed., Horn.) og mundskåldród, -rót (Gunn.), således i *Vos* og *Søndm.* (Åsen); operót (Storm, V.S.O.); hulród (Vib., Horn.); i *Nordhordl.* kipmaur og i *Ryfylke* smörblom (Åsen). **Tormentil** (Gunn., Hamm., Horn.), tilmantille (Dorph, Horn.) og tilleród (Gunn., Horn.); i *Öreland* tolvmandsród (Gunn., Horn.), og mandsród (Horn.). — **D.** Blóðród (Paull., Kyll., Müll., Horn.) og blóðurt (Kyll.); rødme (Paull., Kyll., Oed., Vib., Horn.). **Tormentil(le)** (Paull., Kyll., Müll., Oed., Vib., Horn., Lange), således *s. og o. for* *Álb.* (Ottes.), i *Ringkb. amt* tormentilród, tormantil og terpentil (Fausb.), i *Thy* tormentine (Niels.) og ved *Tarm ved Ringkb* pimpenil (Fløe).

Tragopogon pratensis og **porrifolius** L. — **S.** Bokkskæg (Bromel., Sv. bot., Retz., Liljebl.) og geteskjegg (Bromel.); salsofi (Linn.,

Sv. bot., Retz., Liljebl., Wahlb.) eller salsifi (Retz.); i *haverne* hafre-rot (Bromel., Wahlb., Lilja, Fries, Ener.). — **N.** Gedeskjæg (Pontopp., Gunn., Hamm., Horn., N. Lund) og havreród (Schüb.). — **D.** Gedeskjæg (Paull., Kyll., Müll., Oed., Vib., Horn., Lange, Rostr.), hawreród (Assens, Horn.), mæurt og josefsblomst (V. S. O.).

Trametes. Sé Agaricus.

Trapa natans L. — **S.** Vattennöt(ter) (Frank., Linn., Retz., Fries) og sjönöt(ter) (Retz., Wahlb., Lilja, Fries), således i *Ö. Götl.* (Linn.) og i *Kalmarl.* (Liljebl.).

Tremella hemisphærica L. — **N.** Slejpe, slejpegrún og slinkagrún (Gunn.).

— **Nostoc** L. — **J.** Túnkrepja (Olafs. o. Povel., Mohr); ský(j)afall (Halld., Hjaltal.), ský(j)ablóm og himinblóm (Halld.). — **S.** Skyfall (Retz., Liljebl., Fries), således i *Sveal.* (Linn., Wahlb.), og i *Göta.* trollspy (Rietz). — **N.** Skyfald (Gunn.), således i *Sondm.* (Oed.) og i *Smålen.* (Åsen), samt i *Telem.* nédfaldsky (Wille, Horn.); troldspy og i *Berg. st.* draugspy, draugsmör? og i *Indh.* troldkjeringsmör (Åsen); lige som andre levrede væxter kaldes den også glya (Åsen). — **D.** Troldsmör (Müll., Oed., Vib., V. S. O., Horn.) og skyfald (Vib., Horn.).

Trientalis europæa L. — **S.** Stjerneros (Bromel.), således i *Sveal.* (Wahlb.), og skogstjerna (Lilja), således i *Blek.* (Gosselm.); i *Smål.* holtaviva (Fries); kjeldtuppor og i *Elfd.* oermblimmän (Kröngsv.); dufkulla (Liljebl., Wahlb., Fries) og i *Dal.* morkulla o: skovpige (Kröngsv., Fries); hönsebär (Bromel.). — **N.** Stjerne-, stjerneblom (Horn., Åsen), således i *Ø. Norge* (Gunn.) og ved *Stavang.* (Oed.); i *Valders* og *Ø. Norge* hvidsømme (Gunn., Oed., Horn.) og i *Telem.* kvitsej (Wille, Horn.); skógprýd(a) (Hamm., Horn., N. Lund, Åsen), således i *Trondhj. st.* (Gunn.), og fagerblom, -guld (Horn., Åsen); sjausysterblom (Åsen) og i *Telem.* öjnegræs (Wille, Horn.). — **D.** Skovstjerne (Horn., Lange, Rostr.) og vintergrön (Kyll., Müll., Oed., Vib., Horn.).

Trifolium L. — **J.** Smári (O. Olafs., Olafs. o. Povel., Halld., Mohr, Hjaltal., Gíslas., Grönd., Jonss.) og smæra (Hjaltal., Bjarnas., Grönd.). — **F.** Sméara (Landt) og smari (Horn., P. A. Holm). — **S.** I *N. Hall.* smæra (P. Möll.); väpling (Bromel., Linn., Liljebl., Wahlb., P. Möll., Fries) og ved *Mora* og *Vámhus* vippling (Dyb.); klofving* (Fries) og klöfver (Bromel., Sv. bot., Retz., Liljebl., Wahlb., Lilja, P. Möll., Gosselm., Fries); i *Skåne* sugor (Lilja). — **N.** I *Telem.* og *Smålen.* smære (Wille, Åsen); klevver (Hamm., Horn.), klöver (Gunn., Dorph, N. Lund,

Schüb.) og klyver (Åsen). — **D.** I *Thy* smær(er) (Niels., Overg.). Kle (Turs.) og klæ (Langeb., V. S. O.); klever (H. Smid, Cold., Paull., Kyll., Müll., Vib., V. S. O., Horn.), således ved *Ålb.* (Beck), i *Himmerl.* klæver, klæber (Overg.) og på *Bornh.* klewer (Skoug.); kløver (V. S. O., Lange, Rostr., Schiøtz) samt i *Thy*, på *Als* og i *Angel* kløwer (Niels.; H. P. Jacobs., Kjærbøll.; Johans.). Frøgemmet kaldes på *Mors* og i *Thy* flom (Schade, Nielsen).

Trifolium agrarium L. — **S.** Hummelväpling (Bromel.), i *Dal.* skogshumle (Linn., Liljebl.) og i *Smål.* jordhumle (Linn., Retz., Liljebl., Fries); gulklöfver (Retz.), i *Sveal.* gulväpling (Wahlb.) og i *V. Götl.* gullkulla (Linn., Retz., Liljebl., Wahlb., Fries). — **N.** I *Telem.* völdhomle (Wille, Horn.); gúlkol (Gunn., Hamm., Horn.). — **D.** Humleklever, -kløver (Kyll., Müll., Vib., Horn., Lange); gúl klever eller kløver (Horn., Schiøtz) og i *Thy* gúl' smærer (Ågrd.)?; på *Falst.* trivelse (Koch)?.

— **arvense** L. — **S.** Har(e)väpling (Bromel., Retz.), katteväpling og hareklevva (Bromel.), harklöfver (Retz., Wahlb.), har(e)fot (Bromel., Wahlb.) og harsvans (Wahlb.); i *Vestmanl.* flåsgräs (Linn., Retz., Liljebl., Fries) og i *Smål.* noppor (Wahlb., Fries). — **N.** Harefót (Pontopp., Gunn., Hamm., Horn.). — **D.** Hareklever, -kløver (Paull., Kyll., Müll., Oed., Vib., Horn., Lange, Rostr.), harefód (H. Smid, Paull., Kyll., Vib., Horn.), harerumpe (Paull., Kyll., Oed., Vib., Horn.) og katterumpe (Horn.); ved *Varde* musljeger (Christens.). *S. og ø. for Ålb.* smærer (Ottes.), i *Ringkb.* og *Ribe amt* lojenkløver (Fløe); trivelse (Paull., Kyll., Vib., Horn.), således på *Falst.* (Koch?, Mortens.).

— **fragiferum** L. — **N.** Jórdbærkløver (N. Lund). — **D.** Jórdbærkløver (Kyll., Lange, Rostr.).

— **hybridum** L. — **S.** Blekväpling, -klöfver (Wahlb., Lilja) og alsikeväpling, -klöfver (Sv. bot., Ener.). — **N.** Alsikekløver (Schüb.). — **D.** På *Falst.* svensk kløver (Mortens.).

— **medium** L. — **S.** I *Sveal.* skogskløver (Wahlb., Lilja, Rietz) og bergkløver (Wahlb.). — **D.** I *Thy* vild' smærer og vild kløwer (Niels.).

— **montanum** L. — **S.** I *Dal.* rödfikor (Rietz). — **N.** Bergklever, -kløver (Gunn., Hamm., Horn., N. Lund). — **D.** Bjergklever, -kløver (Kyll., Vib., Horn., Lange).

— **pratense** L. — **S.** I *Bohusl.*, *Vikorne* smære og smäregräs (Linn., Retz., Rietz). Rödväpling (Bromel., Dial. vestrog., Retz.), således i *Sveal.* (Linn., Wahlb.), ved *Mora* og *Vámhus* vippling (Dyb.),

röd klöfver (Retz., Lilja); i *V. Göttl.* rödkolla (Linn., Dial. vestrog., Retz., Liljebl., Hof, Fries), i *Skåne* rödtuppa (Linn., Sv. bot., Retz., Liljebl.), i *N. Bohusl.* rö(d)tustar (*, Dyb., Fries, Rietz) og i *Dal.* rödfikor (Fries, Rietz). Röda sugor (Bromel.), i *Smål., Vestbo,* röda sugegubbar (Rietz) og på *Gottl.* säugblomstar (Säve, Dyb.); ved *Mora* söttuppor (Kröngsv.), honnungstuppor (Wahlb.) og på *Gottl.* hånningsblomstar (Linn., Sv. bot., Retz., Liljebl., Säve, Dyb.); i *Dal.* mjölon-, myelontuppor (Linn., Retz., Liljebl., Rietz), ved *Floda* og *Nås dersteds* mjölmetuppor (Kröngsv.) og i *Elfd.* mjeltuppor (Dyb., Rietz) og myedtuppor (Rietz); *sammest.* möertuppor og ved *Särna i Dal.* solgras (Kröngsv.). Blomsterhovederne såvel af *T. pratense* som af *T. repens* kaldes i *Ö. Bottn* harapopå og ved *Kronoby* og *Pedersöre sammest.* matabuss (Rietz). — **N.** I *Smålen.* og ved *Skien* smære (Åsen) samt i *Telem.* hestesmære (Wille, Horn.). Klever, -klöverblåd (Dorph, Horn.); rödkløver (Schüb.), rödkol (Gunn., Hamm., Horn., Schüb.), i *Berg. st.* raudekol (Åsen), i *Toten* råkol (V. S. O., Åsen) og i *Solor* raadbølle (Åsen). Jomfru Mari sukkerbrød (Dorph), *enkelt sted.* sukkerblom og søtekol (Åsen), samt i *Lister* sugepatter (Oed.). — **D.** Smære(r) (Paull., Moth, Dorph, V. S. O.), smærre(r) (V. S. O.), smær (Moth, V. S. O.) og smerling(e) (Paull., Moth, Dorph): således smærer i *Vends.* (Blich.), i *Thy* (Ågrd., Andres.) og i *Middelsom herr.* og ved *Vejle* (Molb. Dial.), samt smærrer i *Ringkb. amt* (Fausb.); i *Thy* rø smær, rø' smærer (Andres., J. P. Jacobs., Niels.), ligesom i *Salling* (Peters.) og i *Ringkb.* og *Ribe amt* (Fløe), samt røde smører (Vib., Horn.). Kleverblåd (Kyll., Oed., Dorph), röd klever (Müll., Oed., Vib., Horn.), således ved *Ålb.* (Beck), og i *Himmerl.* rø' klæver eller klæber (Overg.); röd kløver (Lange, Rostr., Schiötz), således i *Thy* røkløwer (Niels.). Sue (H. Smid) og på *Bornh.* sauer (Adler, Bågøe), sugært (V. S. O.), sukop (Paull., Kyll., Müll., Oed., Vib., Horn.) og ved *Ålb.* sugepatter (Beck); Vor Herres brød og himmelbrød (Oed., Dorph, Vib., Horn.), således det første ved *Ålb.* (Beck), samt sukkerbrød (Müll., Oed., Vib., Horn.). Kløver, som avles på hvilende agerjord, kaldes i *Bjerger herr. i Jydl.* bårhø (Ågrd., Molb. Dial.).

Trifolium procumbens L. — **D.** Gúl klever eller kløver (Kyll., Horn., Lange, Rostr., Schiötz).

— **repens** L. — **F.** Seja sméara (Landt) eller seja smari (Horn.). — **S.** Hvitvåpling (Bromel., Sv. bot., Retz., Liljebl., Wahlb.), således

i *Sveal.* (Linn.), hvid klöfver (Sv.bot., Retz.) og i *V.Götl.* hvitkullor (Linn., Sv.bot., Retz., Liljebl.); sötväpling (Kröngsv.). — **N.** I *Telem.* smære (Wille) og i *Smålen.* kvitsmære (Åsen); hvidkløver (N.Lund, Schüb.) og småklyver (Åsen); hvidkol (Gunn., Hamm., Horn., Schüb.) og i *Berg.st.* kvitekol (Åsen); hvidsimmer og saudsimmer (Oed., Horn.); i *Telem.* kveldsvæve (Wille) og i *Stjord.* kveldsøve (Åsen)?. Et fire- eller flérdélt klöverblad kaldes i *Telem.* lykkeblækje (Wille). — **D.** Smære(r) o.s.v. lige som *T. pratense*, og desuden smærer også ved *Varde* (Christens.); hvide smærer eller smörer (Vib., Horn.), således hvi smær og hvi' smærer i *Thy* (Andres., J.P.Jacobs., Niels.), på *Mors* (Schade), i *Salling* (Peters.), i *Himmerl.* (Overg.) og i *Ringkb.* og *Ribe amt* (Fløe). Kleblád (Turs.) og kleverblád (Cold., Kyll., Oed.); hvid klever (Müll., Oed., Vib., Horn.), således ved *Ålb.* (Beck) og hvid kløver (Lange, Rostr., Schiøtz), således i *Thy* hvi kløver (Niels.). Sugeurt (Vib., V.S.O., Horn.) og i *Sundev.* hvid sug (Hennings.). Kåkelk (V.S.O.).

Triglochin L. — **J.** Sandlaukr (Halld., Mohr, Hjaltal., Grönd.). — **S.** Salta* (Fries), saltgräs* (Bromel., Fries), således *T. maritimum* L. i *Helsgl.* (Linn., Sv.bot., Retz., Rietz), og sálting (Linn., Sv.bot., Retz., Liljebl., Lilja, Rietz), således *T. palustre* L. på *Öland* (Linn.); *T. pal.*: kárssálting og *T. marit.*: hafsálting (Linn., Sv.bot., Retz., Liljebl., Wahlb.). — **N.** *T. pal.*: saltgras (Hamm., Horn.), sálting, sælting (Horn.) og mýrsálting (N.Lund). *T. marit.*: hávsálting (Hamm., Horn., N.Lund). — **D.** *T. pal.*: spidst strandgræs (Kyll.) og sálting (Vib., Horn.). *T. marit.*: strandsivgræs (Kyll., Müll., Oed.), syltgræs (Horn.), ved *Thist.-Lemv.* og i *Ringkb. amt* söjkå'l (Lange!, Fløe) og ved *Ribe* söjer (Feilb.).

Triticum L. og **T. vulgare L.** — **J.** Hveiti (Hjaltal., Egilss., Jonss.). — **S.** Hvete (Bromel., Linn., Liljebl., Wahlb., Dalin, Fries), på *Ber.* kveit, på *Vichterpal*, *Dago* og *Ber.* kv'öit og köit, på *Vorms* kuöit samt på *Nukkö*, *Vorms* og *Runö* höit (Russw.). — **N.** Hvede (Gunn., Hamm., Horn., N.Lund, Schüb.), hvejte, vejte, kvejte og gvejte (Åsen), således i *Telem.* kvejte (Bloch). — **D.** Hvede (Chr. Peders., Turs., H. Smid, Cold., V. S. O., Horn., Lange), således og på *Bornh.* (Holm), i *Thy* og på *Als* hvéd (H. P. Jacobs.), i *Sunder.* vér (Hennings.) og i *Angel* vi'r (Johans.). — **polonicum L.** — **D.** Pólsk hvede (Rafn, Horn.).

Triticum Spelta L. — **S.** Spelthvete (Liljebl.). — **D.** Spelt (H. Smid, Stephan., Rafn, Horn.).

— **turgidum** L. — **S.** Klubbhvete (Liljebl.). — **D.** Engelsk hvete (Rafn, Horn., Lange).

— **vulgare æstivum** L. — **S.** Sommarhvete (Bromel., Liljebl.) og vårhvete (Ener.). — **N.** Sommer-, lo-, snerp- og kolhvete (Hamm.), kolhvejte og klubbekvejte (Åsen)?. — **D.** Sommerhvete (Stephan., Rafn, Horn., Rostr.) og vårhvete (Lange).

— — **hybernum** L. — **S.** Vinterhvete (Liljebl.) og høsthvete (Ener.). — **N.** Vinterhvete (Hamm.). — **D.** Vinterhvete (Kyll., Horn., Lange, Rostr.).

Trollius europæus L. — **S.** Bullerblomst (Frank., Bromel., Sv. bot., Retz., Liljebl., Wahlb., Fries), således i *Ö. Götl.* (Linn.), i *Skåne* og *Hall.* bullerört, -urta (Dyb., P. Möll.), ängbolla(r), -bulla(r) (Sv. bot., Retz., Wahlb., Fries), således i *Skåne* äng(a)bulla (Linn., Liljebl., Lilja, P. Möll.), og smörbolla(r) (Bromel., Sv. bot., Retz., Wahlb., Fries), således i *V. Götl.* (Linn., Liljebl.); i *Nerike* bubba (Rietz); i *Smål.* ängknapp(ar) (Linn., Sv. bot., Retz., Liljebl.) og i *Blek.* ängaknappa (P. Möll., Rietz); ved *Mälaren* og i *Nerike* daldokka, -kor (Dyb., Rietz) og i *Vestml.* daldokkur (Dyb.); på de *ehstlandske* øer gul klokka, gylderknup, råtaklokka og hårdåaklokka (Russw.); i *Jemt.* valgull (Litner, Dyb., Rietz) og (h)valkullor (Sv. bot., Retz., Liljebl., Wahlb.); i *Medelp.* laxblomster (Linn., Sv. bot., Retz., Liljebl., Wahlb., Fries). — **N.** Bollerblomst (Gunn., Horn.), i *Toten* bolblome (Åsen), og bold (Vib., Horn.), balleblom (N. Lund), balblomme (Hamm.), således i *Christiania amt* (Dyb.), og i *Ringerige?* balblom (Åsen), samt i *Smålen.* smörbal, -bolle (Horn., Åsen); i *Trondhj. st.* og *Helgel.* knapsóløj (Gunn., Horn., Åsen), sóløje og oxeøje (Vib., Horn.); i *Hadel.* slátteblom (Åsen). — **D.** Eng(e)blomme (Kyll., Müll., Oed., Vib., Horn., Lange, Rostr.), således ved *Årh.* (Fausb.); engleblomme (Schiotz) og i *Ringkb. amt* kobblomme (Russw.). Kabbeleje (Kyll., Müll., Oed., Vib.), kaba-, kabelej(e) (V. S. O.) og på *Mors* lut kabbelijeg (Schade); i *Thy* kabbelot(ter) (J. P. Jacobs., Overg.) eller kabbelotljeg'r (Niels.) og kavlot(ter) (Overg.), ved *Nørre-Vosborg* kavalotljæger (Tang) og ved *Ringkb.* kavalotleger (Fausb.); kawling(er) (Horn.), således i *Salling* (V. S. O., Peters.), ved *Ålb.* lukt kawling (Beck), samt ved *Logstor* og *Ranum* kabuskawling(er) (Overg.); s. og ø. for *Ålb.* kabusser og lukkede kabusser (Ottes.). Ved *Varde* smörljæger (Tang)

og i *Sundev.* og på *Als* æg'edyrrel eller eg'edørrel (Hennings., Kjærbøll.). Frejas guldrose, ældgammelt, men uddød (Rudm.).

Tropæolum majus L. — **S.** Indiansk krasse (Liljebl., Ener.), tysk krasse (Rietz) og spansk krasse (Ener.). — **N.** Blomkarse (Schüb.). — **D.** Indiánsk karse (Paull.), på *Mors* landløber (Schade), lige som hos *gartnerne i Kjøbenh.*, ved *Varde* ridesporer (Christens.), på *Falst.* stawrekøller (Koch) og i *Kjøbenh.* nastursium (Didrichs.).

Tuber cibarium. Sé Lycoperdon.

Tulipa L. — **S.** Tulipan (Sv. bot., Fries) og tulpan (Linn., Retz., Liljebl., Lilja, Gosselm.). *T. sylvestris* L.: vil tulpan (Linn., Sv. bot., Retz., Liljebl., Lilja). — **D.** Tulipe (Paull.), tulipán (Vib., Rafn, Horn., Schiøtz, Lange, Rostr.), således og på *Bornh.* (Holm) og på *Lål.* (Andres.), i *Thy* tulipá'n (J.P. Jacobs.), på *Als* tulepánt (Kjærbøll.), i *Angel* tulepa'jnt (Johans.) og på *Samsø* tulpe (F. Jacobs.). *T. sylvestris*: vild tulipán (Vib., Lange) og skovtulipán (Rostr.).

Turritis L. — **S.** *T. glabra* L.: Tårnört (Frank., Till., Bromel., Liljebl.); rokken-, rákkentraf (Sv. bot., Retz., Fries), således i *Ö. Göttl.* (Linn.) og ved *Femsjö i Smål.* (Rietz); i *Sveal.*? karbaser (Wahlb.). Frøet kaldes i *Smål.* stillfrö (Linn., Sv. bot., Liljebl., Fries). — **N.** Tå'rnurt (Hamm., Horn., N. Lund) og tå'rnsinnep, -sennep (Gunn., Hamm., Horn.). *T. hirsuta* L.: hvas sinnep (Gunn.). *T. glabra*: i *Telem.* jomfruérter (Wille, Horn.). — **D.** Tå'rnurt (Horn., Lange, Rostr.). *T. glabra*: vild kå'l (Pontopp., Müll., Oed., Vib., Horn.).

Tussilago Farfara L. — **F.** Lodnasköra (Landt). — **S.** Hestehof (Frank., Bromel., Rietz), hästhof (Sv. bot., Retz., Liljebl., Lilja), således i *Sveal.* (Linn., Wahlb.), og folafötter (Sv. bot., Retz.), således i *V. Göttl.* (Linn., Liljebl.) og i *Sveal.* (Wahlb.); i *Hall.* hästahufvud (P. Möll.). Host(a)ört (Frank., Bromel., Wahlb., Fries, Rietz), brösttobak (Bromel., Wahlb.), lungebota og läkjeblad (Bromel.). I *Jemtl.* skravagräs (Rietz) og i *Dal.* lerblad (Wahlb.). Bladene hedde i *Ångerm.* skråp (Linn., Sv. bot., Retz., Liljebl., Fries, Rietz) eller skråpp (Sidenbl.). — **N.** Hestehov (Pontopp., Wille, Hamm.), således i *Stjord.*, og *sammest.* hov (Åsen), i *Telem.* hovgræs (Wille, Horn.) og i *Hadel.*? hovblekje (Åsen); hesteklov (Horn.). Skreppe (Gunn., Oed., Hallag., Horn.) og i *Trondhj. st.* skrep (Gunn.), *sammest.* lérskrepp (Gunn., Oed., Horn.) og i *Ørked.* og *Stjord.* lejrskreppa (Åsen), i *Trondhj. st.* lér-, lejrfivel (Gunn., Oed., Horn., Åsen), lérfirle (V. S. O.) og i *Helgel.* lejrguld (Åsen); i *Stjord.* fevel, i *Toten* blekje og i *Gudbrd.*

bleko (Åsen). — **D.** Hovblád (H. Smid, Cold., Paull., Stephan., Oed.), således på *Sjæl.* (Schiotz), og hovurt (Paull., Oed., Vib., Horn.); hestehov (H. Smid, Cold., Paull., Kyll., Stephan., Müll., Oed., Vib., Horn.), hesteblád (Paull.), føllefód, -fødder (Paull., Kyll., Müll., Oed., Vib., Horn., Schiotz), således på *Falst.* (Koch) og ved *Horsens* (Fausb.), eller på *Samsø* fellefedder (F. Jacobs.), følfód, -fødder (V. S. O., Lange, Rostr.), således i *Angel* (M. T. Lange, Johans.) eller følföd (Pauls.), på *Als* følførrer (Kjærbøll.), i *Ringkb.* og *Ribe amt*, således ved *Varde*, følfu'd, -fødder (Fløe, Christens.), i *Thy* følfu'd, -fædder (Niels.), i *Sundev.* fól-, fúlfødder (Pauls.) eller fúlførrer (Hennings.) og ved *Nordb.* fúlfødbla'j (H. P. Jacobs.); ved *Tissø* füllekløver (H. P. Jacobs.). Skræppe (V. S. O.) og løvblád (Vib., V. S. O.); på *Bornh.* lungeblå' (Bergst., Holm). Blomsten kaldes ved *Varde* laprós (Christens.).

Tussilago frigida L. — **N.** Kalskrep (Gunn., Hamm., Horn.).

— **Petasites L.** — **S.** Pestilensört (*, Retz., Fries), således i *Skåne* (Lilja), ved *Halmstad* pesturta (P. Möll.), og pestilensrot (Sv. bot., Wahlb.), således i *Sveal.* (Linn.); skráp*, skrappa (Fries) og skrappblad (Sv. bot.); i *Hall.* hästahufvud (Rietz)? — **D.** Hestehov (Rostr.), således ved *Ålb.*, og *sammest.* føllefód (Beck) samt på *Fjn* ród føllefód (Schiotz); stór hovurt eller -blád (Paull., Kyll., Horn.), hovskræppe (V. S. O.), ródskræppe (Rostr.), på *Falst.* tordenskræppe (Koch), samt på *Falst.* og *Fjn* skræppe (Koch, Schiotz) og på *Als* skræp (Kjærbøll.); ved *Middelf.* buggesblád (Rostr.). Pestilensurt (Paull., Kyll., Horn., Lange, Rostr.), pestilensród (Paull.) og pesturt (Moth, V. S. O., Horn.). På *Sjæl.* præstepit (Schiotz).

Typha L. — **S.** I *Skåne* duneman (Wahlb.) og i *Hall.* dunamann(ar) (Rietz), i *Skåne* dyneman (Sv. bot., Liljebl., Wahlb.) eller dynema (Linn., Retz.) og dönemara (Lilja); dunstokk(ar) (Sv. bot., Retz., Lilja), således på *Gottl.* (Linn., Liljebl., Wahlb.), og dynstokk(ar) (Fries); dunkudde (Bromel.); i *V. Götl.* dunkjävle (Dial. vestrog., Rietz), lige som i *Smål.* (Rietz), kafveldun (Bromel., Sv. bot., Retz., Fries), således i *Helsgl.* (Linn., Liljebl.), kabbel-, kappedun (Bromel.) og i *Nerike* kabba(r) (Wahlb., Rietz), lige som ved *Öfver-Selö i Söderml.* (Rietz); kassdun (Bromel.), kasdun (Sv. bot., Liljebl.), kassdunn (Dial. vestrog.) og kasedun (Retz., Fries), således i *Sveal.* (Linn.), samt i *Uppl.* kasgubbe (Rietz). Hercules klubba (Bromel.) og i *Ö. Bottn* klubbgräs (Linn., Retz.), rörklof, -stokk (Bromel.) og narrklof(var) (Retz., Wahlb.), således i *Uppl.* (Linn.).

Krutlæskare (Sv. bot., Retz., Wahlb., Fries), således i *Bohusl.* (Linn., Liljebl.). — **N.** I *Smålen.* og *Agersh.* dún-, dónkjevle (Åsen), dúnhammer (N.Lund)? og kjævledún, -don (Hamm., Horn.). *T. angustifolia* L.: i det *østl. Norge* krutlæsker (Gunn., Hamm., Horn.). — **D.** Dönnemars kølle (H.Smid), dannemors kølle (Kyll., Horn.)?, donnemors kølle (Kyll., Stephan., Müll., Oed., Horn.), donmorskølle (Vib.), således på *Sjæl.* (Rafn), donnemors (Vib., Rafn), således på *Sjæl.* (Rafn) og ved *Álb.* (Beck), på *Sjæl.* også donnemór (Schiotz) og i *Holb. amt* dunmar (Leth), samt dunnemos (Rostr.) og i *Thy?* donnermos (Carstens.); dønnehat (H. Smid, V. S. O.), donnehat (Stephan., V. S. O.) og dúnhat (V. S. O.); donhammer (Kyll., Müll., V. S. O.), således på *Fjn* (Rafn), ved *Ribe* (Feilb.) og i *Angel* (Feilb., Johans.), ved *Hadersl.* donthammer (J.Kok!) samt i *Sndev.* og på *Als* dolhammer (Hennings.; H. P. Jacobs., Kjærbøll.), dunhammer (Horn.), således på *Falst.* (Koch), ved *Álb.* (Beck) og i *Angel* (M.T.Lange), i *Sundev.* dunhammerfleg (Gammelg.), samt dúnhammer (V. S. O., Lange, Rostr.); i *Jydl.* donvold, -wol (Rafn, Assens), således ved *Horsens* (Feilb.), ved *Logstor* og *Ranum* dónvol(ler) (Overg.) og *s. og ø. for Álb.* dúnvol(ler) (Ottes.); danne (Horn.)?, ved *Ø. Brondersl.* i *Vends.* dunner (N. J. Kristens) og i *Thy* dundler (Overg.), samt på *Sjæl.* og *Als* muskedonner (Rafn, Kjærbøll.). I *Jydl.* rórdrumpe (Rafn) samt på *Fjn* rórtamp og bondetamp (Rostr.); præstepig (V. S. O.), således i *Thy* prejstpét, -pintel (J. P. Jacobs., Niels.), og på *Bornh.* fløjelspik (Holm); narrekølle (V. S. O.).

Ulex europæus L. — **D.** På *Als* Kristi tvankru'n (Kjærbøll.).

Ulmus L. — **J.** Álmr (Gíslas., Egilss., Jonss.). — **S.** Alm (Bromel., Linn., Sv. bot., Retz., Liljebl., Wahlb., Kröngsv., Lilja, Gosselm., Ener.), almträ (Bromel.) og ved *Skällinge i Hall.* älm (P. Möll.). *U. effusa* Willd.: vresalm (Wahlb.). — **N.** Alm (Pontopp., Wille, Hamm., Horn., N. Lund, Åsen, Schüb.) og almetræ (Gunn., Horn.), ælm (Horn.) og ælmetræ (Pontopp., Gunn., Horn.), ulm (Hamm.) og ulmetræ (Horn.). — **D.** Alm (Turs., H. Smid, P. Syv, Müll., Oed., Vib., Rafn, Horn.), således på *Bornh.* (Bågøe, Holm), på *Falst.* (Mortens.), på *Fjn* (Schiotz), *s. og ø. for Álb.* (Ottes.) og i *Slesv.* (Schiotz), almetræ (Vib., Rafn, Horn.); elm, ælm (Cold., Paull., Kyll., Oed., Vib., Rafn, Horn., Lange, Rostr.), således på *Sjæl.* (Schiotz) og ved *Álb.* (Beck), elme-, ælmetræ (Turs., Paull., Kyll., P. Syv, Vib., Horn.), på *Aggersø* og *Omo* ælmi (Schiotz) og på *Samsø* eldi (F. Jacobs.); ulm (Paull.) og

ulmetræ (Paull., Vib., Rafn, Horn.): Ypern (Vib., Rafn, Horn., Lange), således undertiden på *Sjæl.* (Schiotz) og ved *Ålb.* (Beck), samt i *Angel* ibbern (Johans.). På *Als* og i *Sundev.* niffer eller neffer (Molb. Dial., Hennings., Kjærbøll., Schwenns.).

- Ulva** Lam. — **D.** Vandhinde (Vib., Horn.) og i *Salling* frøspi (Peters.). — **compressa** L., Enteromorpha Link. — **N.** Sli og bergsli (Åsen), slím, slima (Gunn., Oed., Horn., Åsen), bergslím, søslím og slímsøl (Gunn., Horn.). — **intestinalis** L., Enteromorpha Link. — **S.** I *Skåne* bunkje (Linn., Retz.). — **N.** tarmsøl (Gunn., Horn.) og i *Søndm.* grønske (Oed., Horn.). — **Lactuca** L. — **N.** Iresøl (Gunn., Hallag.) og mossasøl (Gunn.). — **latissima** L. — **J.** Fergin (Mohr, Hjaltal., Grönd.). — **F.** Sléavak (Landt, Horn.). — **N.** På *Lofoten* hestesøl (Gunn., Horn., Åsen); fjøreskjå? (Åsen). — **pruniformis** L., Nostoc Ag. — **S.** Sjöplommon (Liljebl., Wahlb.), således i *Uppl.* (Linn., Rietz). — **umbilicalis** L. — **F.** Slujgji (Landt, Horn.).

Umbilicaria. Sé Lichen.

Uredo Carbo DC., Ustilago Tul., Tilletia Caries Tul. — **J.** Ryðkorn (Gíslas.). — **S.** Brand (Liljebl., Wahlb., Rietz), brandax (Bromel.), kornbrand (Bromel., Wahlb.), rågbrand, hafverbrand, hvetebland (Bromel.) og kolbrand (Wahlb.); i *Bjuråkers sogn i Helsgl.* rugga og i *Delsbo sogn sammest.* rigga (Rietz). — **D.** Brand (Rafn, V.S.O., Rostr.), således og på *Bornh.* (Holm), brandstøv (Horn.); Ustilago Carbo: stóvbrand og Tilletia Caries: stén-, stinkbrand (Rostr.). I *Jydl.* rojk (Moth., Molb. Dial.) og dév (Molb. Dial.).

— **Rubigo** DC., Æcidium Wahlb., Puccinia graminis Pers. — **S.** Rost, bladrost, mørkrost (Liljebl., Wahlb.) og rågrost (Rietz); i *Smål.* påfålle (Liljebl., Rietz); sot, sädessot, sot i hvede (Wahlb.). — **D.** Rust (V. S. O., Horn., Rostr.), således og på *Bornh.* (Holm), sommer- og vinterrust (Rostr.).

Urtica L. — **J.** Netla (Olafs.o.Povels., Halld., Mohr, Hjaltal.), brenninetla (Grönd.), brennugras (Halld., Mohr, Hjaltal.) og notrugras (Mohr, Hjaltal.). — **F.** Notur (Landt, Horn.). — **S.** Nætla (fra Middelald., Dyb.), således i *Smål.*, *Kalmarl.* og på *Gottl.?* (Rietz), og i *V. Götl.*, *Ydre i Ö. Götl.* og *Smål.* nättla (Rietz), nætlæ (Harpestr., Fries) og på *Gottl.* nättlä (Säve, Dyb.); nättel (1701, Dyb.) og på *Fårö ved Gottl.* natul (Säve, Dyb.); näta* (Fries), således med flért. näter i

V. *Götl.* (Ihre, Hof, Dyb.) og med flért. nätor, -er i *Helsgl.*, *Nerike* og *Dalsl.* (Rietz) lige som i *Smål.* (Linn., Retz., Liljebl., Rietz), i *Medelp.* nät (Rietz), på *Fårö* nata (Säve, Dyb.)? og på *Götl.* natä flért. natur (Säve, Dyb., Rietz); neldha (1345, Dyb.), i *Skåne* nälla (Linn., Retz., Liljebl., Lilja), lige som i *Blek.* (Öller, Dyb., Rietz) og i *Hall.* og *Smål.* (Rietz), samt nällä(r) (Helsingelagen, Dyb.); nätsla (Ben Olai 1587, Dyb.), således i *Sveal.* (Linn.), näslla (Bromel., Retz.) og nässla (Sv. bot., Liljebl., Wahlb., Lilja, Dalin, Gosselm., Fries). Især U. dioica L.: i *Vestbo herr. i Smål.* brännnätla (Rietz) og på *Götl.* brännnätlä (Säve, Dyb.), på *Fårö* brännnatul og bränninata samt på *Götl.* brännnatä (Säve, Dyb.), brännnäsla (Bromel.) og brännnässla (Sv. bot., Retz., Wahlb., Lilja). Thordöns näslla (1546, Bromel., Dyb.). — N. Nétla (Åsen), nätle (Hallag.) og i *Ryfylke* nótla (Åsen); næsle, nesle (Gunn., Hamm., V. S. O., Hallag., Horn., N. Lund), således i *Agersh. st.* næsle (Wilse) og *søndenfj.* nésle (Åsen), nösle (V. S. O.), i *Telem.* nos-, nósle (Wille, Horn., Åsen) og i *Smålen.* násle (Åsen); *nordenfj.* neltle (Åsen). Brændnæsle (Gunn., Hamm., Hallag., Horn., N. Lund), brændnätle (Hallag.), i *Søndfj.* brennejtla, i *Ryfylke* brennenótla, i *Valders* brennenoto og i *Namdal* brennotto (Åsen), brænd(e)not (Gunn., Hamm., Horn.) og i *Søndm.*, *Søndfj.* og *Vos* brænde-, brennenót (Hallag., Åsen) samt i *Nordfj.* brennenate (Åsen); brændhætte (Gunn., Dorph, Hamm., Horn.), i *Gudbrd.* brenhetta og i *Ørked.* brenhuttu (Åsen). — D. Nætlæ (Harpestr.); nelde (Turs., Paull., Kyll., Stephan., Dorph, Vib., Rafn, Horn., Rostr.) og nælde (Cold., Müll., V. S. O., Lange), således og på *Bornh.* (Holm); i *Jydl.* nalde (Assens, Horn.), således i *Vestervig sogn* (Andres.), i *Vends.*, ved *Ålb.*, i *Thy* og på *Mors* nåld, nal', flért. nald'r, naller (Blich., Diget; Beck; Niels., Overg.; Molb. Dial.), lige som i *Himmerl.* (Overg.), ved *Varde* (Christens.), i *Sundev.* (Gammelg.), på *Als* (H. P. Jacobs., Kjærbøll.), s. v. for *Flensb.* (Feilb.) og i *Angel* (M. T. Lange, Feilb.); ved *Ålb.* også njald, njaller (Beck), i *Angel* også na'jld, na'jller (Johans.) og på *Bornh.* næ'jla (Bergst.); på *Samsø* nå'l, nåler (F. Jacobs.). Brænd(e)nelde, -nælde (Paull., Kyll., Oed., Vib., Rafn, V. S. O., Horn., Lange, Rostr., Schiotz), i *Jydl.* brændnald(e), -naller (Assens), således i *Thy* og *Himmerl.* (Overg.) og på *Samsø* bræn'nåler (F. Jacobs.), ved *Birkelse i Thy* bræ'jnnal' (Diget), på *Mors* brin'nal' (Molb. Dial.), lige som s. v. for *Flensb.* og i *Angel* (Feilb., M. T. Lange), og ved *Varde* brindenaller og allenbrinder (Christens.); skolde-

nelde (Moth., V.S.O.), således i *Holb. amt* (Leth); især U. urens: eddernelde, -nælde (Paull., Kyll., Dorph, Vib., V. S. O., Horn.), således på *Bornh.* (Holm) og på *Fjyn* (Schiotz), eller på *Bornh.* edernæ'jla (Bergst.) og på *Als* eddernal' (H.P. Jacobs.); i *Sundev.* jeddenald (Gammelg.); på *Falst.* hedenælde(r) (Koch, Mortens., Rostr.). I *Thy*, for spøg, forglemmigej (Overg.).

Urtica dioica L. — **S.** I *Smål.* stora näta, -er (Linn., Retz., Liljebl.), stor brännäsle (Bromel.) og ved *Orsa i Dal.* sturnässle (Dyb.). — **N.** Stór brændnæsle (Horn.), stór brændhætte (Gunn., Horn.) og tolanæsle (Gunn.). — **D.** Stór nælde (Paull.), stór brændnelde (Kyll., Vib., Horn.) og på *Falst.* stór hedenælde (Koch, Mortens.).

— **urens** L. — **S.** I *Skåne* eddernella (Lilja, Rietz) og i *Blek.* og *Smål.* etternälla (Rietz); i *V. Götl.* etternäta og i *Medelp.* hetnät (Rietz); i *Sveal.* etternätsla (Linn.); etternäsle (Bromel.) og etternässle (Sv. bot., Liljebl., Wahlb., Lilja). — **N.** Ejternetla, -nesle (Åsen) og i *Silgj.* ejternosle (Wille, Horn.). — **D.** Især eddernælde o. s. v. — sé slægtnavnet — og liden eddernelde (Kyll.); på *Falst.* små hedenælder (Koch, Mortens.).

Usnea. Sé Lichen.

Ustilago. Sé Uredo.

Utricularia L. — **N.** Vasrøllike (Gunn., Hamm., Horn.). — **D.** Vandrøllike (Pontopp., Müll., Vib., Rafn, Horn.); blæreród (Horn., Lange, Rostr.).

Vaccinium Myrtillus L. — **J.** Aðalbláber og aðalbláberjalýng (Olafs.o.Povels., Halld., Mohr, Hjaltal., Gíslas., Grönd., Jonss.); slindralegr (P. Möll.). — **F.** Blábér (Landt, Horn.). — **S.** Blåbär (Bromel., Sv. bot., Retz., Kröngsv., Lilja, P. Möll.), således i *Uppl.* (Linn.), i *Sveal.* (Wahlb.), i *Blek.* (Gosselm.) og i *V. Bottn* (Unand., Rietz), og busken: blåbärsris (Liljebl., Fries), i *V. Bottn* blåbär(s)lyng (Unand., Rietz), i *Blek.* blåbärslinn og i *Dal.* ling (Rietz); skogsblåbär (Bromel.), således ved *Jerfsö i Helsgl.* (Rietz), og ved *Orsa i Dal.* skogsbäri, -ber (Kröngsv., Rietz). Blåkulsbär og oggnebär (Bromel.), i *Dal.* rakkbär (Wahlb.), ved *Bjuråker i Helsgl.* glasbär og i *Blek.* sladderbär (Rietz). I *Nerike* svalbär og svälo flért. sväler (Rietz) eller sväle (Hofb.), i *Verml.* og *Smål.* svälon og i *Kalmarl.* sväron (Rietz). I *V. Götl.* slinna flért. slinner, -nor (Linn., Ihre, Dial. vestrog., Sv. bot., Retz., Liljebl., Wahlb., P. Möll., Rietz), lige som i *N. Hall.* (P. Möll.), i

*Göta*l. slinnon (Fries) og i *Smål.* slynnon (Linn., Sv. bot., Retz., Rietz); i *Kalmarl.* slinron (Rietz), i *Hall.* og *Skåne* slöndren (P. Möll.) og i *Hall.* slundron (Wahlb.); i *Ö. Götl.* slinga (Rietz), slyngon, -en (Sv. bot., Liljebl.), således i *Skåne* (Lilja) og *sammest.* klyngen (Lilja), således i *Onsjö*, *N. Åsbo* og *Luggende herr.* (Rietz); samt i *Vestbo herr.* i *Smål.* slån (Rietz). Bölljon (Sv. bot., Rietz), således i *Skåne* (Linn., Liljebl.). — **N.** Blåbær (Pontopp., Gunn., Hamm., Åsen, Schüb.), således i *Telem.* (Wille), og busken blåbærris (Bloch, Horn.) eller blåbærlyng (Bloch, Horn., N. Lund, Åsen). — **D.** Bølle(r) og bølleris (Paull., Oed., Vib., Rafn, Horn.), i *Angel* byllebær (Johans.) og på *Bornh.* byllenbær (Adler, Bågoe, Holm) eller byjlenbær (Bergst.). Blåbær (Paull., Kyll., Müll., Oed., Vib., Rafn, Horn., Lange, Rostr.), således på *Sjæl.* (Schiotz), i *Vium sogn* i *Vends.* (Blich.), i *Thy* (Ågrd.), *s. for Ålb.* (Beck), ved *Århus* og *Horsens* (Fausb.), i *N. Slesv.* (Wiel.) og i *Sundev.* (Hennings.); blåbærris (Rafn, V. S. O.); *n. for Ålb.* og i *Vends.* linning eller linding (Beck).

Vaccinium Oxycoccus L. — **J.** Mýrabláber (Halld., Hjaltal.). — **S.** Tranebær (Bromel.), i *Elfd.* tranubær (Kröngsv.), i *V. Bottn* trönuber (Rietz) og ved *Särna* i *Dal.* trönöbær (Kröngsv.), tranbær (Frank., Till., Sv. bot., Retz., Kröngsv., Lilja, Fries), således i *Sveal.* (Linn., Wahlb.), i *V. Götl.* (Dial. vestrog.), i *Ö. Götl.* (Liljebl.) og i *Blek.* (Gosselm.); i *V. Götl.* tranjuter (Linn., Ihre, Sv. bot., Retz.) og i *V. og N. Bottn* tranjuton (Wahlb., Rietz), tränjon (Frank., Till., Bromel., Sv. bot., Retz.), således i *Uppl.* (Linn., Liljebl., Russw., Fries) og i *V. Bottn* (Wahlb.), ved *Lovisastad* i *Ö. Bottn* tränjor (Rietz), på *Dagö*, *Vorms* og *Vichterpal* tränja og på *Nukö* og *Runö* trinja, -jo (Russw.), samt i *Dalsl.* og *Bohusl.* tränter (Rietz). Måse-, mosebær (Bromel., Linder, Fries) og i *Norrl.*, *Ångerm.* myrbær (Linn., Retz., Liljebl., Wahlb.). Guldsmedsbær (Bromel.). — **N.** Tranebær (Pontopp., Gunn., Hamm., N. Lund, Åsen?, Schüb.), således i *Telem.* (Wille), og i *Smålen.* trante (Åsen); *Strinden* tonnorbær (Gunn., Mohr, Horn.); myrebær (Gunn., Halld., Mohr, Schüb.), således i *Lister* (Oed.) og i *Smålen.* (Åsen), samt i *Nordmør* mýrtyta (Åsen); på *Hekfjeld* strandbær (Oed., Horn.); i *Nordl.* stråbær (Gunn., Oed., Horn.). — **D.** Tranebær (Kyll., Müll., Oed., Vib., Rafn, Horn., Lange, Rostr.), således ved *Ålb.* (Beck), i *Hassing herr.* og *Vestervig sogn* (Andres.), ved *Ringkb.* (Fausb.) og i *N. Slesv.* (Schiotz); i *Vends.* trånbær (Blich.), lige som ved *Ålb.* (Beck), i *Thy* (Carstens., Niels.) og i *Vorbasse* og *Hejnsvig sogne*

(Frost); i *N. Slesv.* og i *Sundev.* tranbær (Wiel.; Gammelg., Hennings.). Mosebær (Rafn), således ved *Gråstén i Sundev.* mós bær (Hennings.), og myrebær (Vib., Rafn, Horn.); ved *Fåborg* tuebær (Rostr.!); på *Falst.* lyngbær og tyltebær (Koch).

Vaccinium uliginosum L. — **J.** Blåber og blåberjalýng (Olafs. o. Povels., Halld., Mohr, Hjaltal., Gíslas., Grönd., Jonss.). — **F.** Dunnubér (Landt). — **S.** Odon, odonris (Frank., Till., Bromel., Sv.bot., Retz., Liljebl., Fries), således i *Sveal.* (Linn., Wahlb., Fries) og i *Blek.* (Gosselm.), og odensbær (Bromel., Fries), således i *Sveal.* (Wahlb.); i *Gestrikl.* uddbær (Wahlb.), i *V. Bottn* utterbær (Linn., Sv.bot., Retz., Liljebl., Wahlb.) og i *N. Ångerm.* otterber (Sidenbl.); i *Bohusl.* obär (Oed., Russw.) eller öbär (Linn., Liljebl., Wahlb.); i *Helsgl.* ölbär (Linn., Sv.bot., Retz.) eller ollebär (Rietz). I *S. Sver.* bölgön (Fries), böljon (Sv.bot., Retz.), således i *Blek.* (Rietz) og i *Jemtl.* (Wahlb.), i *Skåne* böljen (Lilja), således ved *Linnved i Vemmenhus herr.* (Rietz) eller böllen (Ihre), og i *Blek.* bölen (Rietz). Svålon, -en (Frank., Sv.bot., Retz., Fries), således i *Uppl.* (Linn., Wahlb.), eller *sammest.* svolon (Liljebl.), svålon (Till., Rietz) og i *Blek.* sväen, samt i *Verml.* svalbär (Rietz). Slinnon, -ner, -nor (Gotlandslagen, Bromel., Sv.bot., Retz., Rietz), således i *Hall.* (Linn., Liljebl.), i *V. Götl.* (Dial. vestrog., Wahlb., Rietz) og ved *Goteborg* (Liljebl.). Blåbär (Bromel., Sv.bot., Retz.), således i *Sveal.* (Dial. vestrog.), i *V. Götl.* (Linn., Dial. vestrog.) og i *Skåne* (Lilja); ved *Jerfsö i Helsgl.* tuvublåbär (Rietz) og i *Dal.* hundblåbär (Dial. vestrog.); i *Smål.* blåbuk(ar) (Linn., Sv.bot., Retz., Liljebl.), lige som i *V. Götl.* (Ihre, Dial. vestrog., Fries) og i *Skåne, Blek.* og *Nerike* (Rietz). I *Dal.* hundbär og i *Elfd.* rakkbär (Kröngsv.), på *Runö* iel'bäro (Russw.), ved *Bjuråker i Helsgl.* bennbär (Rietz), ved *Särna i Dal.* slijentryter (Kröngsv.), i *Jemtl.* vamstöt (Linn., Sv.bot., Retz., Liljebl.) og i *Dal.* gorvälta (de samme og Wahlb.). — **N.** Blokkebær (Pontopp., Oed., Hallag., Horn., Schüb.), således i *Trondhj. st.* (Gunn.), i *Berg. st.* (Gunn., Åsen) og i *Smålen.* (Schüb.!), i *Mandalen* blokkebær (Åsen), i *Nordl.* blokbær (Mohr, Åsen) og i *Stjørd.*, *Fosen* blakbær (Horn., Åsen); öjbær (Horn., Wahlb., N. Lund), således i *øvre Romsd.* og *Lesø* öjbær (Gunn.); i *Christiansand st.* mikkelsbær, -bær (Gunn., Hamm., Åsen, Schüb.), lige som i *Smålen.* (Åsen), samt i *Sætersd.* mikjålsbær (Åsen); i *Ørked.* og *Stjørd.* bjøn bær og i *Stjørd.* hestbær (Åsen). I *øvre Romsd.* og *Lesø* vombestöjte (Gunn.); skindstryte (Hallag.), således ved *Trygstad i Smål.* (Schüb.!)

tryte (Schüb.), skindtryte (Horn., Schüb.), således i *Aggersh. st.* (Gunn., Åsen), lige som i *Telem.* (Wille), eller skindtryde (Gunn., Hamm.); ved *Trygstad* også purkelådning (Schüb.!). — **D. Bølle(r)** (Kyll., Oed., Vib., Rafn, Horn.), således på *Sjæl.* (Schiotz) og i *Vends.* og ved *Ålb.* (Beck), og bøllebær (Kyll., Müll., Oed., Vib., Rafn, Horn.), i *Vium sogn i Vends.* byldebær (Blich.) og *s. og ø. for Ålb.* byllibær (Ottes.); bølleris (V. S. O.). Ved *Kjøbenh.* blåbær (Rafn), lige som i *Vends.* og ved *Ålb.* (Beck), i *Thy* (Ågrd., Andres., Carstens., Niels.) og i *Ringkb. amt* (Fausb.), ved *Varde* blåvver (Christens.), i *N. Slesv.* vild blåbær (Wiel.), samt i *Thy* blåbærris (Niels.). I *Jydl.* kinding(er) (Horn.) og *s. og ø. for Ålb.* linding(er) (Beck). Skindtryte(r) (Oed., Vib., Rafn, Horn.), således i *Vends.* og ved *Ålb.* (Beck) og i *N. Slesv.* (Koch).

Vaccinium Vitis idæa L. — **S. Lingon** (Frank., Bromel., Sv. bot., Retz., Liljebl., Kröngsv., Lilja, P. Möll.), således i *Sveal.* (Linn., Wahlb., Fries) og i *Blek.* (Gosselm.), i *V. Dal.* lyngjiber (Rietz), i *Elfd.* lingbär, -ber (Kröngsv.), lige som i *V. Bottn* (Unand.) og i *Jemtl.* og *N. Bottn* (Rietz), i *Norrl.: Gestrikl., Ångerml.* linnbär (Ihre, Wahlb., Unand., Sidenbl.), lige som på *Gottl.* (Wahlb.) og ved *Mora* linnbäri (Kröngsv.), ved *Jerfsö i Helsgl.* lindbär (Rietz), linbär (Bromel., Sv. bot., Retz.), således i *Norrl.* (Linn., Liljebl.) og på *Gottl.* (Rietz), samt i *Dal.* limbär (Ihre); i *V. Bottn* linnbärslyng og på *Gottl.* linbärslinn (Rietz); tyssling (Frank., Bromel., Sv. bot., Retz.), således i *Bohusl., Oroust* og *Foss* (Linn., Liljebl., Wahlb., Rietz) og i *V. Dal.* (Ihre), samt i *Dalsl.* tossling (Rietz). Krösa, kröson (Frank., Bromel., Sv. bot., Retz., Rietz), således i *Smål.* (Linn., Liljebl.), i *Ö. Götl.* (Linn., Ihre, Liljebl., P. Möll., Fries), i *V. Götl.* (Ihre, Fries) og i *Blek.* (P. Möll.), samt i *Blek.* krösonlinn (Rietz), i *Skåne* og *Hall.* krösen (Lilja, P. Möll.), i *Götal.* krösor (Wahlb.), i *V. Götl.* kröser (Linn., Retz., P. Möll.), lige som i *Dal.* (P. Möll., Rietz) og i *Bohusl.* (Rietz), i *Nerike* krösa, -er (Hofb.) eller krösä, -er (Rietz), samt i *Dalsl.* også krösebär (Rietz); i *Nylands l. i Ö. Bottn* krösjon, krösjonbär og klösjon (Rietz); på *Vichterpal* kräus'ar og på *Dagö, Nukö* og *Vorms* kraus'ar (Russw.). Ved *Särna i Dal.* röbär (Kröngsv.); på *Runö* klapso (Russw.). — **N. Tyta** (Åsen), tytebær (Gunn., Oed., Åsen), tyttebær (Gunn., Hamm., Horn., N. Lund), således i *Telem.* (Wille), tyltebær (Dorph, Horn.) og teltebær (Vib., Horn.); tytelyng (Åsen), tytlyng (Gunn., Oed., Hallag., Horn.), tytling (Gunn., Oed., Horn.) og ty-

ting (Hallag.), således i *Gudbrd.* (Åsen); tyt(te)bærlyng (Dorph, N. Lund). — **D.** Tyttebær (Kyll., Müll., Oed., Vib., Rafn, Horn., Schiøtz, Lange, Rostr.), således *hist og her over hele Landet* (Schiøtz), i *Jydl.* (Rafn) og i *Angel* (Johans.), tyltebær (Dorph, Vib., Horn.), således på *Bornh.* (Holm), på *Falst.* (Koch)? og på *Sjæl.* (Rafn), og teltebær (Horn.). Ved *Ringkb.* krós (Rudm.), krósbær (Vib., Horn.), således i *Jydl.* (Rafn, Schiøtz), ved *Álb.* (Beck), i *Ringkb. amt* (Fausb.), i *Vorbasse* og *Hejnsveig sogne* (Frost) og ved *Varde* (Christens.) samt i *Slesv.* (Schiøtz), på *Bornh.* krúsbær (Skoug.), lige som ved *Vium i Vends.* (Blich.), ved *Horsens* (Fausb.) og ved *Varde* (Christens.), i *Vends.* knøvsbær (Beck), samt knivsbær (Horn.); i *Ringkb.* og *Ribe amt* krósbærris (Fløe), krósling(er) (Kyll., Oed., Vib., Horn.), således i *Jydl.*, *s. og ø. for Álb.* (Rafn, Ottes.), og krysling(er) (Horn.), således på *Sjæl.* (Schiøtz), ved *Álb.* (Beck) og i *Himmerl.* (Overg.); krósingbær (Kyll., Müll., Oed., Vib., Horn.). Ródbær (Vib., Horn.), således på *Sjæl.* (Rafn) og *s. og ø. for Álb.* (Ottes.).

Valeriana officinalis L. — **J.** Vélantsurt, -jurt (Halld., Mohr, Hjaltal., Grönd.). — **S. S.** Velandsrot (*, Bromel., Wahlb., Dyb.), således i *Dal.* (Rietz), velamsrot (*, Sv. bot., Retz., Wahlb., Dyb., Fries), således i *Dal.*, ved *Falun* (Linn., Liljebl., Kröngsv.), vendel-, vändelrot (Bromel., Wahlb., Lilja), således i *Elfd.* og *Värend* (Rietz) og i *Näsgårds län* (Kröngsv.), i *Jemtl.* vendelsrot (Dyb., Rietz) og ved *Orsa i Dal.* vändilroti (Kröngsv.), i *Nerike* vendelblomma (Rietz), vend-, vändlarot (Wahlb.), således i *Nerike* (Dyb.), vende-, vänderot (Retz., Fries, Rietz), således i *Ö. Götl.* (Linn.), i *Elfd.* og *Nerike* vändsrot (Kröngsv., Dyb.), vennerot (1645, Bromel., Dyb.), i *V. Bottn.* vänngrás (Unand.), og vänört (Sv. bot.), således i *Uppl.* (Liljebl., Dyb.); verningsört (1645, Bromel., Dyb.). Låserot med gullring (Till., Dyb.), katteleka (*, Bromel., Wahlb., Dyb.), ögne-, ögenört (1670, Bromel., Dyb.), i *Ångerml.* stämgräs (Linn., Sv. bot., Retz., Liljebl., Fries) og ved *Särna* og *Idre i Dal.* skvättslökjur (Kröngsv.). — **N.** Vendelröd, -rót (Gunn., Hamm., Horn., Schüb.), således i *Eger?* (Ström, Åsen) og i *Telem.* (Wille), venderöd (Pontopp.), således i *Vos* (Oed.), og i *Værdal* vendingsröd (Gunn., Oed., Horn.). — **D.** Valerian (Kyll., Oed., Vib., Rafn, Horn.) og (vild) baldrian (Turs., H. Smid, Cold., Paull., Kyll., Müll., Oed., Vib., Rafn, Horn., Lange, Rostr.). Velandsurt (Paull., Kyll., Oed., Vib., Rafn, Horn.). Vildnardus (Turs., Cold., Kyll., Oed., Vib., Rafn, Horn.). Ojenröd

(Paull., Kyll., Müll., Oed., Vib., Rafn, Horn.), katteglæde, -ród og Danmarks græs eller D. pris (V.S.O.).

Valerianella Poll. — **S.** Vinterrapunsel (Linn., Sv. bot., Wahlb., Ener.), vårsalat (Frank., Fries) og åkersalat (Ener.). — **N.** Ager-salát (Schüb.). — **D.** Fet (Paull.), fettekå's (Paull., Kyll., Müll., Oed., Vib., Rafn, Horn.) og fettikus (Paull.); krop (Horn., Lange, Rostr.) og feltkrop (Müll., Oed., Vib., Rafn, Horn.); på *Bornh.* baldrian (Holm); i *haverne* rapunsel (Rafn, V. S. O., Horn.) og vinterrapunsel (Müll.).

Verbascum L., navnlig *V. Thapsus* L. og *V. nigrum* L. — **S.** Ljus(e)-brand (Harpestr., B. Olai 1587, Frank., Bromel., Dyb., Fries), således i *Sveal.* (Wahlb.), og lysibrands rotir (fra Middelalderen, Dyb.); kungs-, kongsljus (Bromel., Linn., Sv. bot., Retz., Liljebl., Wahlb., Lilja, Dyb., Fries), således på *Gottl.* kungsliaus (Säve, Dyb.); kungs-, kongsspira (Frank., Palmberg 1638, Bromel., Dyb.), således i *Dal.* (Kröngsv.); i *Medelp.* trollkärings-slända (Linn., Retz., Wahlb.). Især *V. nigrum*: kattrumpa (Linn., Retz.), således i *Skåne* (Liljebl., Wahlb.), og ved *Malmö* og *Lund* katta- og räfvarumpa (Asp, Dyb.). Lungört, således *V. Thapsus* i *Kalmarl.* (Fries) og *V. nigrum* i *Blek.* (Rietz). — **N.** Især *V. Thapsus*: konglÿs (Pontopp., Hamm.), kong(l)jós (Hallag.) og i *Telem.* kongsljós (Åsen); kong(s)stake (Hamm., Horn., Åsen) og kongsgrås (Åsen). Især *V. nigrum*: gúlrok (Gunn., Oed., Horn.), således i *Gudbrd.*, *Toten o. fl. st.* (Åsen), og kjæringrok (Hamm.) eller i *Sætersd.* kjeddingrok (Åsen). I *Sogn o. fl. st.* lungerok (Åsen), lungestok (Oed., Horn.), lungegræs, -gras (V.S.O., Horn.), således i *Trondhj. st.* (Gunn.), i *Telem.* (Wille) og i *Sogn* (Åsen), lungeród, -rót (V.S.O., Horn., Åsen), således i *Telem.* (Wille), lungsótgræs (Horn.) og lungesótród, -rót (Gunn., Horn., Åsen), således i *Søndm.* (Oed.). — **D.** Liusebrand (Harpestr., Paull., Kyll.) og lysebrand (Pontopp., Vib., Rafn, Horn.); kongeliús (H. Smid, Paull., Kyll., Pontopp.) og kongelÿs (Oed., Vib., Rafn, Horn., Lange, Rostr.), således på *Bornh.* (Holm), på *Sjæl.* (Schjötz), på *Samsø*, ved *Horsens* og ved *Árhus* (Fausb.) og ved *Álb.* (Beck), kongekjért (Paull., Vib., Rafn, Horn.), samt stádder- og betlerljús, -lÿs (Paull., Oed., Vib., Rafn, Horn.).

— **Blattaria** L. — **D.** Mølurt (Paull., Kyll., Pontopp.).

Verbena officinalis L. — **S.** Jernört (Frank., Till., Bromel., Sv. bot., Retz., Liljebl., Lilja, Fries). — **D.** Jærnurth (Harpestr.) og jern-

urt (Chr. Peders., Turs., H. Smid, Cold., Paull., Kyll., Müll., Oed., Vib., Horn., Lange, Rostr.); hovedurt (Paull., Kyll., Vib., Horn.) og sendterurt (Moth., V. S. O.).

- Veronica** L. — **N.** Flesme (Gunn.) og ærenpris (Hamm., N. Lund). — **D.** Ærenpris (Kyll., Vib., Rafn, Horn., Lange, Rostr.).
- **Anagallis** L. — **J.** Fergin (Halld.). I de øvrige sprog har denne art ofte de samme navne som den følgende.
- **Beccabunga** L. — **J.** Vats- eller vatnsarfi (Halld., Hjaltal., Grönd.). — **S.** Bäckfylla (Bromel.), bäckgröna (Frank., Till., Bromel., Retz., Wahlb., Fries), således i *Dal.* (Kröngsv.), bäckböna (Frank., Till., Wahlb., Fries), bäck(a)bunga (Bromel., Sv. bot.) og i *Ö. Götl.* baggepunge (Ihre); lemikke (Bromel.) og i *Skåne* limmika (Lilja); källportlak (Sv. bot.). — **N.** Vas- og vandarv (Hallag., Horn.) og vasflesme (Gunn., Hamm., Horn.); bækbung (Gunn., Oed., Horn.). — **D.** Lemmike (Turs., H. Smid, Paull., Kyll., P. Syv, Müll., Oed., Vib., Rafn, Horn.), således *n. og s. for Ålb.* (Beck, Ottens.) og på *Bornh.* lemmika (Bergst.), lammike (V. S. O.)?; ledmyge (Paull., Kyll., Vib., Rafn), ledmye (Müll., Oed., Horn.) og ledmyg (V. S. O.). Vandarve (Paull., Kyll., Müll., Oed., Vib., Rafn, Horn.). Bekbung (Oed., Halld.), bekkbung (Vib., Rafn), bekkabung og bekkabone (Horn.) og ved *Ålb.* bekkabon (Beck).
- **Chamædryas** L. — **S.** Gamander (Bromel., Retz., Wahlb., Lilja, Fries); i *Skåne* jungfruögon (Lilja, Fries) og i *Nerike* tjus-öger (Rietz.). — **N.** Kummertrøst (Pontopp., Hamm., Horn.); småklokke og småbjøl (Hallag., Horn.). — **D.** Gamander (H. Smid, Stephan.) og gamanderurt (Vib., Rafn, Horn.); vild teukrium (Kyll., Oed., Vib., Rafn, Horn.); på *Sjæl.* ærenspris (Schiotz), på *Món* mandstro (Mortens.) og på *S. Fjn* katteöje (Rostr.).
- **longifolia** L. — **N.** Finnegræs (Dorph, Oed., Hamm., Horn.) og blå farvegræs (Dorph, Oed., Horn.).
- **officinalis** L. — **J.** Ærupris (Olafs. o. Povels., Hjaltal.). — **S.** Ärenpris (Bromel., Linn., Sv. bot., Retz., Wahlb., Lilja, Fries), og i *V. Götl.* jordkrypa (Linn., Sv. bot., Retz., Liljebl., Wahlb., Fries). — **N.** Ærenpris (Pontopp., Gunn., Oed., Wille, Horn.); flesmegræs, -grås (Gunn., Oed., Hallag., Horn.), således i *Søndm.* flísmegrås (Åsen); buslejk(a) (Gunn., Hallag., Horn.), således i *Indh.* (Åsen), barslejk og barlejk (Oed., Horn.); norsk thé (Gunn., Oed., Horn.) og thégrås (Åsen); i *Telem.* sousmære, grå'nsmær og vættergro (Wille). — **D.** Ære og pris (Kyll., Pontopp.) og ærenpris (Paull., Kyll., Pontopp., Müll., Oed., Vib., Horn.), således

i *Vends.* (Blich.), ved *Álb.* (Beck), ved *Ringkb.* (Fausb.) og i *Angel* (Johans.), samt på *Sjæl.* ærenspris (Schiøtz).

Viburnum Opulus L. — **S.** Ylfva* (P. Möll.), i *Hall.* ylnaträd ∅: elvetræ (P. Möll., Rietz), i *Skåne* og *Smål.* elnaträd (Fries, Rietz), i *Blek.* illne og illnebärsträd (Rietz), i *Götar.* illnaträd ∅: det onde træ (Fries) og i *Skåne* illenaträd (Linn., Sv. bot., Liljebl.); olgon, olgonträ (Till., Bromel., Sv. bot., Retz., Rietz), således i *Smål.* (Linn., Liljebl., Rietz), på *Fårö ved Goll.* kålkon (Säve, Dyb.) eller kålkonaträ (Rietz), olvon og olvonträ, -buske (Sv. bot., Retz., Liljebl., Dyb., Rietz, Ener.), således i *Uppl.* og *Sveal.* (Linn., Fries), på *Nukö* ol'va og på *Vichterpal* ol'vabärträ (Russw.); i *Söderml.* ulfbärsbuske (Liljebl.), ulfrönn (Sv. bot., Retz., Lilja), i *Nerike* ulftry (Samzelius, Dyb.) og i *Kumla sogn sammest.* ulvtry og try (Rietz), ved *Lund* og *Malmö* ullarönn (F. R. Ask, Dyb.), i *Hall.* ularönn (P. Möll.) og i *Skåne* ularönne (P. Möll.) eller ularön (Lilja), samt ug(g)lerönn (Sv. bot., Retz., Lilja), således i *Blek.* (Linn., Liljebl., Rietz). Vattuhylleträ (Bromel.), holltry (Fries) og hålstry (Wahlb., Dyb.), hollbärsträ (Bromel.) og hållsbärträ (Till.). I *Blek.* fårabärsträ (Rietz). I *Smål.* benved (Rietz). Afarten V. O. roseum R. & S. kaldes snöboll(s)trä (Retz., Fries, Ener.) eller snöbollar (Liljebl., Lilja). Bærret hedder ilnabär (Wahlb.); olgon (Till., Bromel.) og i *Smål.* olgonbär (Liljebl.), olvon (Retz., Liljebl., Wahlb., Dyb.), således i *Uppl.* og *Sveal.* (Linn., Fries), i *Söderml.* ulf-, ulvbär (Linn., Sv. bot., Retz., Liljebl., Wahlb., Rietz), ulabär (Wahlb.) og i *Värend* og *Kalmarl.* ugglebär (Fries, Rietz); i *Uppl.* fogelbär (Linn., Sv. bot., Retz., Liljebl., Rietz), lige som i *Skåne* (F. R. Ask, Dyb., Rietz) og i *Hall.* og *Verml.* (Rietz); i *Blek.* fårabär (Rietz); i *Ö. og V. Götl.* hålsbär (Linn., Ihre, Sv. bot., Retz., Liljebl.); på *Goll.* og *Fårö* kvalke-, kvalkåbär ∅: det kvælende bær (Frank., Linn., Sv. bot., Retz., Liljebl., Säve, Dyb., Rietz). — **N.** Ulvvéd (Gunn., Oed., Horn., Åsen) og i *Söndhordl.* ulvaraun (Åsen); bénvéd (Gunn., Oed., Hamm., Horn., N. Lund, Schüb.), således i *Söndm.* og *Ørkedal* bejnvéd (Åsen); korsvéd (Oed., Horn.) og krosvéd (Oed., Horn., Schüb.), således i *Telem.* (Wille) og i *Christians.-st.*, *Söndhordl. o. fl. st.* (Åsen); skóghyld (Schüb.), således i *Söndm.* og *Ørked.* (Åsen). Afarten kaldes rosenhyld og sneboldtræ (Hamm.). Frugten hedder korsbær og troldbær (Oed., Horn.) og hostebær (Horn.). — **D.** Ulverön (Turs., Kyll., Oed., Vib., Rafu), ulvsrön (Horn.) og i *Marslev ved Odense* ulsrön (Feilb.); i *Lier sogn i Vends.*

ulvevéd (Blich.); ulvekruk (Vib., Rafn, Horn., Rostr.), på *Falst.* ulekruk (Hans.), ulkrykkes træ (Paull., Kyll., Oed., Vib., Rafn, Horn.), således i *Vends.* ulkrykke (Blich., Assens); *sammest.* ulvekjølk (Mølb. Dial.), på *Sjæl.* ollekølk (Schiotz), ulkølker (Horn.), således ved *Ålb.* (Beck), samt i *Angel* ylkenkylken (Schlichting) eller hylkenkylken (Johans.). Kvalkvéd (Vib., Rafn, Horn., Rostr.), kvalke (Vib., Rafn), således på *Bornh.* (Oed.) eller *sammest.* kvalkentræ (Bergst.), kvalk (V. S. O.) og kvák (V. S. O., Horn.). På *Falst.* hyld (Koch), vandhyld (Paull., Kyll., Müll., Oed., Vib., Rafn, Horn., Rostr.), således på *Falst.* (Koch), og skovhyld (Paull., Kyll., Oed., Vib., Rafn, Horn.). Den dyrkede art kaldes rosenhyld (V. S. O.) og snebold eller sneboller (Vib., Rafn, Horn., Lange, Rostr., Jens.), således ved *Nordb.* snebuld (H. P. Jacobs.). Bærret hedder fuglebær (Kyll., Müll., Oed., Vib., Rafn, Horn.), trøskebær (Rafn, Horn.) og på *Sjæl.* gallebær (Schiotz).

- Vicia** L. — **S.** Fogelært(er) (Bromel.); vikka, -ker (Sv. bot., Liljebl., Wahlb., Lilja, Fries). — **N.** Vikke (Hamm., N. Lund, Schüb.). — **D.** Fugleært(er) (Turs., H. Smid, Cold.); vikke (Kyll., Vib., Horn., Lange, Rostr., Schiotz) og på *Bornh.* vikke, -ka og faulavikke, -ka (Skoug., Holm, Bågøe, Bergst.).
- **Cracca** L. — **J.** Umfedmingsgras (Olafs. o. Povels., Halld., Mohr, Hjaltal., Grönd.), flækja (Mohr, Hjaltal., Grönd.), samfletningr og krókagrás (Hjaltal., Grönd.), således det første på *Osterlandet* og det sidste ved *Myvatn* (Mohr). — **F.** Krögjogréas (Landt, Horn.). — **S.** Foglevikke(r) (Sv. bot., Retz.), således i *Sveal.* (Wahlb.), og i *Skåne* fu(g)lavikke(r) (Linn., Liljebl., Lilja); kråkvikke(r) (Sv. bot., Liljebl.) og i *Blek.* kråkärt (Fries, Rietz); tranärt(er) (Sv. bot., Retz., Liljebl.), således i *Ö. Göttl.* (Linn., Dial. vestrog.) og på *Vichterpal* (Russw.), samt i *V. Bottn* trönuört (Rietz); musärt(er) (Dial. vestrog., Sv. bot., Retz.), således i *Sveal.* (Linn.), ved *Orsa* i *Dal.* muisärt(er) (Kröngsv.), ved *Mora* måisärt(er) og ved *Vämhus sammest.* mausärt(er) (Rietz), samt i *Elfd.* mausbliämmä (Kröngsv., Rietz); på *Runö* hyrbauno eller hurbouno (Russw.) og i *Smål.* haravide (Linn., Sv. bot., Retz.). Vial (Fries) og viar (Sv. bot., Retz., Fries), således i *Uppl.* (Linn.) og i *Smål.* (Liljebl.). I *Dal.* jogere (Linn., Retz., Liljebl.). Ved *Floda* og *Nås* i *Dal.* blåmjöling (Kröngsv.). — **N.** Fuglevikke(r) (Gunn., Hamm., N. Lund), *almindeligst* fúglért(er) (Åsen), i *Telem.* fúglegrás (Åsen), *sammest.* fúgleljo (Wille, Horn.), lige som i *Numed.* og *Tin* (Åsen), samt i *Telem.* også fúgleljográs

(Åsen); músært(er), -ært(er), således i *Vos o. fl. st.* (Gunn., Åsen); i *Valders* grásært(er), i *Telem.* értegrás, ved *Trondhj.* érterisla og ved *Mo i Telem.* peskjegrás (Åsen), samt skolme-græs (Müll., V.S.O.), således i *Søndm.o. fl. st.* skolme-, skalme-grás (Åsen); i *Hallingd., Ringer.* og *Smålen.* joe, jogras (Horn., Åsen, Schüb.) og i *Solor* júlgrás (Åsen); i *Indh.* vej(d) (Åsen), vejgras (Gunn., Horn.), således også i *Indh.* (Åsen), samt vej-, væ- og viflok (Gunn., Horn.). — **D.** Fúglevikke(r) (Vib., Horn.), således på *Falst.* (Koch, Mortens.) og på *Sejro* (Leth), lige som på *Bornh.* faulavikka (Bergst.), samt i *Angel* fouglært (Johans.); musevikke(r) (Horn., Lange, Rostr.), således i *Thy* músvek (Niels.), og músært(er) (Müll., Oed., Vib., Horn.), således ved *Ålb.* (Beck), på *Mors* (Schade) og i *Ringkb. amt* (Fløe), lige som i *Thy* múså't(er) (Niels.); liden skovvikke (Kyll.), pólsk vikke (Horn.) og i *Thy* vild vek (Niels.). I *Thy* klawer (Ågrd.) og kórnkam (J. P. Jacobs.).

Vicia Faba L. — **S.** Böna (Rietz), välsk böna (Dalin) og böndböna (Liljebl., Ener.); i *Nylands län i Ö. Bottn* skinnbykksor (Rietz). — **N.** Baune, bauna (Åsen, Schüb.) og *nogle steder* bogna (Åsen). — **D.** Vælsk bönnne (Stephan., V.S.O.) og valsk bönnne (Jens.), således i *Angel* valsk bönn (Johans.); svinebönnne (V.S.O.) og hestebönnne (Lange).

— **sativa L.** — **S.** *Almindeligt* vikke(r) (Retz., Ener.), således i *Skåne* (Linn., Liljebl.) og i *Blek.* (Gosselm.), åkervikke(r) (Sv.bot., Retz.) og kvikkært(er) (Sv.bot.)?. — **N.** Fodervikke (N.Lund, Schül.), vilde grå árter (Oed., Horn.) og i *Søndm.* skolmegræs (Ström, Oed., V.S.O., Horn.). — **D.** Vikke(r) (Kyll., Oed., Vib., Horn.), således på *Bornh.* (Skoug.) og i *Thy* vek (Niels.); kórnvikke(r) (Cold.), fodervikke(r) (Lange, Rostr.) og hestevikke(r) (Cold., Horn.); skovfúgleært (Oed., Vib., V.S.O., Horn.), i *Thy* múså't (J.P.Jacobs.), og vilde grå árter (Vib., Horn.).

— **sepium L.** — **S.** Tranært(er) (Linn., Sv.bot., Retz., Liljebl., Wahlb., Kröngsv., Lilja). — **N.** Tránvikke(r) (Gunn., Hamm.) og iøvrigt som *V. Cracca*. — **D.** I *Angel* fowlært og fowlvikker (M. T. Lange).

— **sylvatica L.** — **S.** Skogsvikke(r) (Sv.bot., Retz., Liljebl., Wahlb., Kröngsv., Rietz). — **N.** Skovárt(er) (Gunn., Oed., Hamm., Horn.) og fagerært(er) (Gunn., Oed., Horn.). — **D.** Skovvikke (Kyll., Lange, Rostr.).

Vinca minor L. — **S.** Sinngrön (Frank., Fries), ivgrön og immergrön (Fries) og vintergrön (Liljebl.). — **D.** Singrön (H. Smid, Paull., Horn., Lange, Rostr.), ingrön (Paull., Moth., V. S. O.), vintergrön(t) (Paull.), således på *Sjæl.* og *Fjn* (Schiotz) og i *Jydl.*, *Thy* (Schiotz, J. P. Jacobs.), samt i *Angel* immergrönt (Johans.); på *Als* grawgrönt (Kjærbøll.).

Vincetoxicum officinale Mönch. — **S.** Svaleört, -gräs, -rot (Frank., Till., Fries), tulkört (Sv. bot., Liljebl., Fries) og på *Gottl.* tulkegräs (Linn., Retz., Wahlb., Lilja); rylgräs (Wahlb.); på *Öland* horskonung (Linn., Sv. bot., Retz., Liljebl., Wahlb.); i *Finl.* orm- eller wormstingsrot (Wahlb., Rietz). — **D.** Svaleród (Paull., Kyll., Müll., Oed., Horn., Lange, Rostr.), giftród (V. S. O.) og på *Bornh.* sténbrækker (Holm).

Viola L. — **S.** Fiol (Bromel., Linn., Retz.) og viol (Sv. bot., Liljebl., Lilja, Gosselm., Fries); i *Verml.* ferla (Ihre). — **N.** Fiól (Gunn., Oed., Halld., Hamm., Horn.) og við (Oed., Hamm., Horn., N. Lund). — **D.** Violæ (Harpestr.)?, viole (Cold.) og við (Oed., Vib., Rafn, Horn., Lange, Jens.), fiole (H. Smid) og við (Chr. Peders., Turs., Oed., Vib., Rostr., Schiotz); i *Thy* lammeljeger (Overg.); på *Bornh.* faulanáb (Bågoe).

— **bicolor** L. — **S.** Åkerfjol(er) og åkerkål (Bromel.) og fjällfjol(er) (Linn.). — **N.** Fjeldfiól(er) og vild(e) gúl(e) við(er) (Gunn., Oed., Hamm., Horn.).

— **canina** L. — **J.** Hundafióla og tírsfióla (Halld., Mohr, Hjaltal.). — **F.** Blákodle (Landt, Horn.). — **S.** Skogs- og hundfiol(er), -viol(er) (Bromel., Sv. bot., Retz., Dyb.), således det første i *Sveal.* (Linn.), og vill(e) martsfiol(er) (Bromel., Retz.); i *Uppl.* kjäl- eller tjälblomster og i *Roslag.* länsmansstövlar (Linn., Sv. bot., Retz., Rietz). — **N.** Hundefiól (Hamm., Horn., N. Lund), således i *Trondhj. st.* (Gunn.); i *Bergen st.* blåsóleja (Åsen); i *Værdal.* gauksko (Gunn., Oed., Hamm., Horn.) og i *Telem.* sou(d)öjra (Wille, Horn., Åsen). — **D.** Hundefiól (Kyll., Rostr.), vild martsfiól (Kyll., Oed., Vib., Horn.), i *Angel* vildfiól(er) (Johans.), markfiól (Lange), således i *Thy* (Niels.), og på *Bornh.* við (Holm); blåvís (V. S. O.); ved *Ringkb.* lammeljeger (Tang).

— **hirta** L. — **S.** Ves (Fries). — **D.** Blåvís (Vib., Rafn, Horn.) og vild(e) við(er) (Pontopp.), således i *Angel* vildfiól(er) (Johans.).

— **odorata** L. — **J.** Fióla og ilmfióla (Gíslas.). — **S.** Äkta fiol(er) eller viol(er) (Linn., Sv. bot., Retz., Liljebl.), luktfiol, -viol (Sv. bot., Retz., Liljebl.) og tírsfiol (Fries 1850)?. — **D.** Fi-

ól(er) (H. Smid, Paull., Dorph), således i *Angel* fjól(er) (Johans.), og i *Sundev.* við(er) (Hennings.); thórmánedsfiól(er) (H. Smid, Paull., Stephan., Dorph) og martsfiól, -viól (Kyll., Stephan., Müll., Oed., Vib., Rafn, Horn., Lange, Rostr.), således også på *Bornh.* (Holm), i *Thy* marsfiól (Niels.) og på *Als* martsfijól flért. -fijoller (H. P. Jacobs.); bláfiól, -viól (Kyll., Rafn, Horn.). På *Bornh.* faulané b (Bágøe).

- Viola palustris** L. — **J.** Mýrafióla (Halld., Mohr, Hjaltal.) og fióla (Hjaltal.). — **N.** Mýrviól(er), -viól(er) (Gunn., Oed., Hamm., Horn.). — **strieta** Horn. — **N.** Bergfiól(er), -viól(er) (Gunn., Hamm., Horn.); i *Telem.* hjertegræs og lyöjra (Wille).
- **tricolor** L. — **J.** Fióla (Olafs. o. Povel., Mohr, Hjaltal., Bjarnas., Grönd.), þrenningargras (Halld., Mohr, Hjaltal., Bjarnas., Grönd.), blóðsóley (Mohr, Hjaltal., Bjarnas., Grönd.) og stjúpblomi (Halld.). — **S.** Trefaldighetsört, -gräs, -blomst (Frank., Till., Bromel., Rietz). Styfmodersört (Bromel.), styfmorsblomma, -blomst (Sv.bot., Retz., Lilja, Dyb.), således i *Smál.* (Linn., Liljebl.), styfmorsfiol(er) (Retz., Liljebl., Fries), således i *Sveal.* (Linn., Wahlb.), og i *Vestml.* styfmorsros(ur) (Dyb.); ved *N. Åsbo i Skåne* enkeurt (Rietz); onyttig- sorg-blomma (17de årh., Dyb.) og i *Bara herr. i Skåne* frammanssorg (Klinghammer, Rietz). I *Sveal.?* sammetsviol(er) (Retz., Wahlb.); i *Bohusl.* blåvisil og i *Hall.* blålåkk(er) (Linn., Sv.bot., Retz., Liljebl.); i *Nerike* bergblomma (Rietz); i *Elfd.* pädersbliommä (Dyb.); skateblomst (Sv.bot., Retz., Fries), således i *V. Sver.* (Wahlb.), i *Smál.* (Rietz), i *Dal.* (Linn., Liljebl.) og i *Verml.* (Liljebl.), i *Jemtl.* svalublomst (Liljebl.) og ved *Lund* fogeltungar eller fulatungor (Dyb., Rietz). Natt och dag (Lilja). — **N.** Stifmór (Horn.) og i *Ørked.* stómór (Åsen), stifmørsblom (Gunn., Oed., Hamm.), således i *Bergen st.* stýkmórblom og i *Telem.* stjúkmórblom (Åsen), eller *sammest.* sjukmóblom (Wille, Horn.), samt i *Ørked.* stymórguld (Åsen); i *Søndm.* blásóleje og i *Telem.* skjórblom og skjereblom (Åsen); i *Vardal* svluhat (Gunn., Oed., Horn.); den lyse dag og den mørke nat eller dag og nat (Horn.) og i *Smålen.* nat og dag (Åsen). — **D.** Trefoldighedsurt, -blomst (H. Smid, Paull., Kyll., Stephan., Rafn, Horn.). Fløjelsblomst (Paull., Oed., Vib., Rafn, Horn.) og damastblomst (Oed., Vib., Rafn, Horn.). Stifmoder (Paull., Stephan., Vib.), således i *Angel* stivmór (Johans.) og på *Als* stivmór flért. stivmorrer (H. P. Jacobs.); stifmoders- eller stif-

mórsblomst (Kyll., Oed., Vib., Rafn, Horn.), således ved *Varde* stymmesblomst (Christens.), og i *Vends.* stiftmórsøwt (Blich.), stedmoders- eller stedmórsblomst (Lange, Rostr., Jens.), således på *Bornh.* (Holm) og på *Samsø* og ved *Horsens* (Fausb.). I *Jydl.* lammeleger, -ljeger, -ljæger, -ljeg, således i *Thy* (Andres., J. P. Jacobs., Overg.), på *Mors* (Schade) og i *Salling* (Peters.); skadeleger (Rafn, Horn.), således ved *Ringkb.* skarreleger (Fausb.), i *Ringk.* og *Ribe amt* skådljeger, -linger (Fløe) og ved *Varde* skålille (Christens.); kukmandsurt (V. S. O.). På *Samsø* kokleare (F. Jacobs.). Blåmænd (Rafn, Horn.). Ved *Ribe* Maries sengeklæder (M. Hansen).

Viscum album L. — **J.** Mistilteinn (Edda, Egilss., Jonss.). — **S.** Mistel (Bromel., Retz., Liljebl., Wahlb., Lilja, Dyb., Fries), således i *Sveal.* (Linn.) og i *Blek.* (Gosselm.), mistelten (Wahlb.), således i *Blek.* (Rietz), i *V. Göttl.* mispel (Dial. vestrog), i *Smål.* mespel og i *V. Göttl.* og *Smål.* mespelten (Rietz), samt i *V. Göttl.* også vispel og vispelten (Linn., Dial. vestrog., Retz., Dyb.) eller vespelten (Dyb.). Maretulle (Bromel.), i *Skåne* flygrön (Lilja) og *alminde-* *ligt* fogellim (Dyb.). — **N.** Mistel (Schüb.) og fúglelim (Gunn., Hamm., Horn.). — **D.** Mistel (H. Smid, Cold., Paull., Kyll., V. S. O.), misteltén (Stephan., V. S. O., Horn., Lange, Rostr.) og mester-tjene (Oed., Vib., Rafn, Horn.); fúglelim (Cold., Paull., Kyll., Müll., Oed., Vib., Rafn, Horn., Lange, Rostr.); vintergrönt (Oed., Vib., Rafn, V. S. O., Horn.); flyverön (Horn. 3).

Vitis vinifera L. — **J.** Vínviðr (Jonss., Grönd.) og frugten vínber (Gíslas). — **S.** Vínträd (Liljebl.) og vinranka (Ener.). Frugten hedder vindrufva og törret russin (Liljebl.). — **N.** Vínranke (Schüb.). — **D.** Víntræ (Chr. Peders., Turs., H. Smid, Stephan.), vinstok (Paull., Stephan., V. S. O., Horn.), vínranke (Paull., V. S. O., Horn.) og vindrue (Jens.). Frugten hedder vindrue (Turs., H. Smid, V. S. O., Horn.) og törret: rosine (H. Smid), rusin (Turs.) og rosín (Stephan., V. S. O.).

Xanthium strumarium L. — **D.** Gåseskreppe (Paull., Kyll., Müll., Oed., Vib., Horn.), småskreppe(r) (H. Smid)? og liden skreppe (Kyll., Horn.); betlerlús (Paull., Kyll., Horn.), spidse burrer (Paull., Dorph) og brådfre (Vib., Rafn, Horn., Lange).

Zanichellia palustris L. — **D.** På *Falst.* timianssnørre (Rafn).

Zea Maiz L. — **S.** Turkiskt hvete (Liljebl.) og majs (Liljebl., Ener.). —

N. Majs (Schüb.). — **D.** Tyrkisk hvede (H. Smid, V. S. O., Horn.) og tyrkisk kórnr (Stephan.); majs (V. S. O., Horn., Jens.).

Zostera marina L. — **J.** Marhálmr (Olafs. o. Povel., Halld., Mohr, Gíslas., Jonss., Grönd.). — **S.** I *Bohusl.* tare (Linn.); tång (Sv. bot., Retz., Liljebl., Fries), således i *Skåne* (Linn.) og tang (Bromel.), således på *Gottl.* (Linn.); bandtång (Retz., Wahlb., Fries) og bändling (Fries); hafstång (Liljebl.) og på *Öland* grästång? (Fries), hafsgräs (Lilja) og sjögräs (Wahlb.), samt på *Öland* gräsja (Linn., Wahlb., Fries); i *Skåne*, *Oxie herr.* plödertång (Rietz) og på *Östkysten* klöder (Fries); höter (Bromel.), på *Nuko* og *Vorms* häuter og på *Dago* og *Vichterpal* käuter (Russw.); i *Blek.* kå(f)ve (Wahlb., Rietz). — **N.** Tang (Oed., Horn.) og bendeltang (N. Lund). *Márhalm* (Gunn., Oed., Åsen) og *mahalm* (Åsen), i *Söndhordl.* *márlauk* og i *Jæderen* *mádlauk* (Åsen), ved *Christiansand* *mátlók* (Gunn., Horn.) og i *Sogn* *mánlauk* (Åsen); sjögræs, -gräs (Horn., Åsen), således i *Trondhj. st.* (Gunn.), og sjögräs (Åsen), strandgræs (Gunn., Horn.) samt ålegræs, -gräs (Halld.), således *sondenfields* (Åsen) og i *Trondhj. st.* ålgræs (Oed.). — **D.** Tang (H. Smid?, Müll., Oed., Vib., Horn., Schiøtz), i *Angel* tång (Johans.), i *Thy* grästång (Overg.) og på *Samsø* fjourtång (F. Jacobs.); bændeltang (Horn., Lange, Rostr.), således på *Sjæl.*, *Fjyn* og i *Slesv.* (Schiøtz), og tangbændel (Kyll., Vib., Horn.); når det bruges til at højne agre med, kaldes det på *Læsø* tangmóg (Bing, Molb. Dial.) og ved *Ribe* kaldes alle søvæxter, som floden efterlader på engene, tég (Terpager, Molb. Dial.). *Marehalm* (Danske lov) og *márhalm* (Vib., Horn.), således ved *Skagen* (Olavius), havgræs (V. S. O.), strandgræs (Müll., Oed., Vib.) og på *Bornh.* sjögræs (Bågøe); ålegræs (Vib., Horn.) og ved *Álb.* ólgrejs (Beck). I *Thy* ræ (Andres.) og græsrae (Overg.).

Trykfejl og Rettelser.

Det lange æ, ø og ô er her betegnet ved æ', ø' og ô'.

Side 1	linie 29	læs: æ'r
- 2	- 3	- millefolía
- .	- 31	- jórdhumle
- .	- 32	- hárhous og hárhöns
- 3	- 18	- stúr røllike
- .	- 19	- her og fremdeles på Dansk og Norsk kál
- .	- 38	- flugurot
- 4	- 19	- hundfløk
- 4	- 26, 27, 30	- saltbækje-, kalmus- og kalmeród
- .	- 31, 33, 34	- kalmusflæg og flæg
- 5	- 4	- her og fremdeles får
- .	- .	- bitterse'd
- .	imellem linie 12 og 13	indskydes: Aecidium. Sé Uredo.
- .	linie 38	- gaverkál
- 6	- 7	læs: kristál(er)
- .	- 35, 40, 41	- skampión og sjampión
- 7	- 2	- kórnskjepe
- .	- 8	- gjétsop
- .	- 23	- kattestjért
- .	- 40	- tágtádá og tátádá
- 8	- 18, 19, 20	- ródkvikke, kvikród, ród og græsród
- 9	- 2, 31	- rø'dklint og rø'dhvene
- .	- 11	- rugtulipán
- 10	- 3	- ká's
- .	- 4, 10	- kárs
- .	- 39	- engbunt og engjahæv're
- 11	- 16	- jórdduppa og jórdduk
- .	- 28	- drívkáse
- 12	- 10, 11	- Løvefód
- .	- 20	- godtberá'd, godtrá'd
- .	- 24	- Hvidløg'surt og løgurt
- .	- 32	- lög i stedet for løk
- .	- 33, 34	- Skalot- og skalotteløg
- .	- 37	- Rauð(u)r

Side 12	linie 39, 40	læs: Rø'dløg
- 13	- 2	- pibeløg, kálløg, vinterløg
- "	- 3	- fylurót
- "	- 21	- allevegne og fremdeles i Norsk og Dansk -løg og lög
- 14	- 1	- Geirlaukr
- "	- 13	- skóglog
- "	- 14	udslættes: Runeskrift olcha (Fries 1)
- 15	- 1	læs: V. Bottn i st. for V. Götl.
- "	- 10, 11, 12	- Rø'dæl
- "	- 17, 18	- rø'd- og kvít-
- 16	- 4	- músrumpegræs og mústrova
- "	- 5, 6, 7	- Rø'd arve
- "	- 27	- -dæg og -middæg
- "	- 34, 36	- Krék-, kræklyng
- "	- 35	- rósmarín
- 17	- 4	- bládlyng
- "	- 6	- Anemón
- 18	- 5, 6, 11, 12, 13, 14	- heiðafífill
- "	- 7	- hvít- og kvít
- "	- 19	- gjét-
- 19	- 18	- hvideród
- 19	- 19	- gjét-
- "	- 27, 28, 29	- ródselleri
- "	- 35	- sløkja, sløkstut og skógstut.
- 20	- 35	efter Anthemis arvensis L. — tilføjes S. —
- 21	- 4	læs: kvítrome?
- "	- 5	- vá'rbróð
- "	- 33, 34	- rágjestrá
- "	- 38, 39	- hundsløkja og rakkeslókje
- 22	- 24	- gál kommen og gál kommind.
- "	- 25	- Torskeflab
- 24	- 6	- dø'dningehoved
- "	- 9	- bitterso'd
- "	- 35	- lúsamulníng
- 25	- 12	- Rø'(d)norel
- "	- 22	- løkblom
- "	- 24, 25	- krígskárl
- 26	- 5, 11	- dáglígbro'd, súrbrø'd og rowbrø'r
- "	- 17	- hest(e)sóløje, hestasóleja og tobaksóleje
- 28	- 6	- tobaksøwt
- "	- 25	- stáv
- 29	- 13	- gá'sfót
- "	- 22, 36	- spireslá'k
- "	- 27	- talgegrás og ormagrás
- "	- 38	- lók, løk, slók, buslá'k, buslók
- "	- 39	- skæ'rbregne
- 30	- 1	- hugwormká'l
- "	- 2, 5	- Skjø'rjæske
- "	- 3	- fúglablom, fúglaburtn og fúgleblom
		- bergeslá'k

Side 30	linie 40	læs: troldeøwt	
- 31	- 1	- Garðasól	
- "	- 2, 6	- Meldekål og svinekål	
- "	- 3	- mélspinát	
- "	- 9	- gálnebær	
- "	- 28	- havre (hawre)	
- "	- 30, 32	- hawra og haw'er, how'er	
- "	- 34	- rígle, havrerígle	
- "	- 38	- havregrás	
- 32	- 26	- gá'shavre	
- 33	- 11, 12	- gréppgrás	
- "	- 38	- gá's(e)leger	
- "	- 23	- Lokasjóðsbróðir	
- 34	- 1	- fúgleknude	
- "	- 4, 6	- tusindfrýd(er) og tusindýd(er)	
- "	- 26, 27	- Rø'dbede	
- 35	- 29	- skjø'rbjerk	
- 36	- 32	- flynderlø'v	
- "	- 40	- kambráken	
- 37	- 12, 18	- vild spenát og Jórdbærspinát	
- "	- 13	- vild kál	
- 38	- 6, 7	- knosk, knjosk, njosk og knusk	
- "	- 26	- kvítknyska og kvítsop	
- "	- 28	- knívsop	
- "	- 29, 30	- bjerkegá's	
- 39 og 40		- kál	
- 40	linie 12, 15	- rø'dkál	
- "	- 36	- overjó'rds-	
- 41	- 9	- rófve	
- "	- 29	- haeskæg	
- 42	- 37	- rófve	
- 43	- 3	foran I Telem. sættes: N.	
- "	- 7	læs: Tágskrena	
- "	- 16	- vasflól	
- "	- 38	- Leysingarslý	
- "	- 25	- Chroolepus	
- "	- 30	- Troldegrø'd	
- 44	- 3	- fjørekál	
- "	- 4	- strandkál	
- "	- 15	- Calendula	
- "	imellem linie 33 og 34	indskydes: Calliblepharis. Sé Fucus.	
- 45	linie 13	læs: 1683.	
- "	- 19	i stedet for (1683, Dyb.) læs: (Bromel., Dyb.)	
- "	- 26	læs: stór sóløje	
- "	- 29	- på Senjen	
- 47	- 2, 3	- mýrkréklyng	
- "	- 35	efter (Rietz) sættes ,	
- "	- 39	- (Johans) - ,	
- 48	- 8	læs: finnekál	
- 49	- 5	- kvindelá'r	

- Side 49 linie 33 læs: skjetteblår og skageblår
 - " - 35, 37 - Þúngarbi og rþisarbi
 - 50 - 8 - skrá'd
 - " - 38 - thistil* i st. for tithstla*
 - 52 - 40 - sivi, sibi
 - 53 - 19 - på Senjen
 - 54 - 26 - karvekål
 - 55 - 35 efter (Molb. Dial.) sættes ,
 - 56 - 18 læs: súrkål
 - " - 22 - Vegarbi
 - 57 - 30 - milja
 - 59 - 26 - úndywder (H. P. Jacobs., Kjærbøll.)
 - 61 - 4 - C. arctica?
 - " - 16-18 de svenske og norske navne udgå.
 - " - 21 læs: nø'gne
 - " - 24 - blóðsóley
 - " - 29, 30 - kråk(e)fót og kråk(e)kefótsgræs
 - 62 - 3 - — palustris L.?, samt Slý, kveikslý
 - 64 - 40 - vild spinát
 - 65 - 9 - Hvítt
 - 66 - 12 - hesliskjarr
 - " - 38, 39 - nåt, nó't, nét'a, nét'e
 - 67 - 13, 14 - *og på Bornh., alt efter raklernes antal, enke, tokæmpe, trekæmpe o. s. v. (Holm)* henflyttes til Linie 19 efter J. Kok), dog med forandring af *raklernes* til *nøddernes*
 - " - 29, 30 - sandskjæg og katteskjæg
 - " - 37, 38 - Strandkål
 - 70 - 33 - Týviðr
 - 72 - 1 - mårrod
 - " - 16 - gulrod
 - " imellem linierne 20 og 21 indskydes: Delesseria. Sé Fucus.
 - " — — 28 og 29 — : Desmarestia. Sé Fucus.
 - 73 linie 15, 16 efter Horn.) sættes ?
 - " - 20 udslettes: således og på Bornh. (Holm).
 - 75 - 6 læs: Þe'trs sóley
 - " - 18 - Vargflab
 - " - 37 - gá'shavre
 - 77 imellem linie 27 og 28 indskydes: Enteromorpha. Sé Ulva.
 - 78 - 34 læs: mariuvöndr
 - 79 linie 18 udslettes: sammesteds
 - " - 24, 25 læs: hríseltíng, samt góibeitill* i st. for goibeytla*
 - 80 - 12 - rævhál(er) og rævhál
 - " - 17, 18 udgår: i Thy
 - " - 19 læs: há'rgræs (Overg., Niels.);
 - 82 - 6 - bitlyng, býtling?
 - " - 40 - mýrafífa
 - 83 - 14 - ágda
 - " - 27 - há'rkál
 - 84 - 21 - Kárel
 - " - 22 - -kál

- Side 85 linie 23 læs: djefvuls-
- 86 - 28 - bovede
- " - 29, 30 - bá'g'et
- 87 - 8-10 udgår: En ár gammel bøg rasp (P. Möll.).
- " - 21, 30 læs: oljenbøj og oljen
- 88 - 7 - Várká'l
- " - 30 efter (O. Olafs.) sættes ?
- " - 33 læs: fennigká'l og fenneká'l
- 89 - 15 - Jarðarber
- 90 - 21 kongskrona (Till., Fries) udgår og henføres til *Fritillaria Meleagris*
- " - 23 læs: Krónlilie
- 91 - 7, 8 - Kjerringhá'r
- " - 20 - hrossa-
- " - 28 - maríukjarni
- 92 - 1, 2 - Marþráðr og. snúruþari
- " - 14, 34 - sjøremmer, Sørem og sjølyng
- " - 19 - Blöroteári
- 93 - 5 - Oættes söl
- " - 12 - Klóþang
- " - 28, 29 - -klever og kløver
- 97 - 5 - st.
- " - 19 - óluágras
- " - 40 - gúlmaure
- 98 - 29 - En(t)sián
- 99 - 18 - entsián
- 100 - 1 - tévgrás
- " - 25 - Sólsekvía
- 101 - 3 i st. for hæn(j)geklokker (Bågøe læs: æ'jngjaklokka (Bergst.)
eller hængjeklokke (Bågøe)
- " - 5 læs: naghlae
- 103 - 3 - hedebloomme, -blomst
- 105 - 20 - anmód
- " imellem linie 37 og 38 indskydes: *Heterotrichum*. Sé *Serratula alpina*.
- 106 linie 14, 17 læs: Músareyra og Músøre
- " - 38 - Áland
- 107 - 5 - (Ágrd.)
- " - 15 foran Totel sættes S.
- 108 - 26 læs: Rosendáls
- " - 39 - kórni, kon
- 109 - 2 - Vár-
- 110 - 36, 37 forandres til: svinebönor, -ner (Bromel., Till.), således i Götal.
(Rietz),
- 111 - 34 i st. for Horn. sættes Holm
- 112 - 3 læs: mandeblód
- " - 8 - Vujriksgréas
- " - 29 efter Södertörn tilføjes: ? (Södra Möre)?
- 113 - 2 læs: frueká'l
- 114 - 21 - elneród
- " - 29, 30, 31- svæ'rdlilie
- 115 - 7 i st. for 1694 sættes Bromel.

Side 115	linie 17	læs: mæflælilie
- "	- 29	- loblomster
- "	- 39	- svanegrás
- 116	- 34	efter (Vib., Rafn) sættes ?
- 117	- 2	læs: há'rkamp
- "	- 14,16,24	- lýssæ'v og lýssiv
- "	- 31, 37	- Trá'dfrytle og Há'rfrytle
- 118	- 10	- há'rkamper
- 119	- 19	efter skabós sættes ?
- 120	- 26	udgár: eller dønæjla (Bergst.).
- "	- 27	efter (Beck) tilføjes: , og på Bornh. dønæ'jlja (Bergst.)
- "	- 40	læs: hareká'l (hardeká'l?)
- 121	- 1, 2, 3	- Hare-, her- og herrenká'l
- "	- 20	- há'rklæg
- 122	- 2	- Tandród
- 123	- 31	- melkafæ'jlja
- "	- 36	- Heásovlja
- 124	- 27	efter Ørked. tilføjes: og Helgel.
- "	- "	læs: há'rkal
- "	- 30, 31	- havreká'l og svineká'l
- "	- 39	- Smörblomst(er)
- 125	- 5	foran og sættes ,
- "	- 6	læs: I Angel
- "	- 13	- úrt
- 126	- 19	i st. for og sættes ,
- "	- 27	læs: lo(e)stilke og lo(e)stilk
- 127	- 29	efter Ásen sættes ,
- 130	- 6	læs: Lilja
- 131	- 24	foran Rietz sættes Jonss.
- 132	- 20, 21	læs: blá'r, hør-, skage- og skætteblá'r
- "	- 29	efter Stenbro herr. sættes ?
- 133	- 25-29	forandres til: dårrepe (Linn., Sv.bot., Retz., Liljebl., Wahlb., Lilja, Fries) og i V. Göt. vildpese, -pese (Linn., Sv.bot., Retz., Wahlb., Fries); hufvudbrylla (Bromel.); svindel (Bromel.), svemmel, svimmel, svimbel (Fries), således ved Femsjö i Smål. svemmel, og i Göt. svemma, svemla, svimla (Rietz), samt svingel (Lilja);
- 134	- 3	læs: gá'shavre
- "	- 25	- (V. S. O.) og sammest. krawlop
- 135	- 6	- há'rdvéd
- "	- 37	efter Thy sættes (
- 136	- 13	læs: Gök(e)blomma
- "	- 26	foran Fausb. sættes (
- "	- 28	læs: tjæreblomst
- "	- 30	- Kristens.
- "	- 31	- Tjár(e)blomster
- 138	- 3	- Schade
- "	- 7	- Landnamsbogen
- "	- 14	- samme
- 139	- 17	- gá'sfót

- Side 139 linie 36 Bromel. udslættes og tilføjes i næste linie efter videgræs
- 142 - 4 læs: kamælblomster
 - " - 21 - blindekjuke
 - 143 - 10 efter Lykkelån sættes ?
 - 144 - 4, 5 læs: hang-slók
 - 152 - 22 efter grønne tilføjes (Rostr.).
 - " imellem linie 29 og 30 indskydes: Nostoc. Sé Tremella og Ulva.
 - 153 linie 23 læs: vasgå's
 - " - 35, 36 - kålblom, -blekje, -stok
 - " - 38 efter (Bågøe) sættes ?
 - 154 - 4, 8 læs: åkålsblomster og hårród
 - 159 - 20 - kukuuskål
 - 160 - 25 efter samt sættes: , især P. dubium,
 - 163 - 3 læs: kathál'er
 - 167 - 11 - Hårvæxt
 - 170 - 8 - grö'n (H. P. Jacobs.);
 - " - 35 - furutall
 - 171 - 30 - fyrreæ'ble
 - 172 - 40 - Groblád
 - 173 - 12 - pilk(er), -pelk(er)
 - 174 - 13 - Strandkål
 - 175 - 5 - får
 - " - 36 - s. og ø. for Ålb. i st. for ved Ålb.
 - 176 - 26 - röttådå
 - " - 35 - sowgræs
 - 179 - 4 - Ved Ranen
 - " - 7, 8 - soueslák og saudlók
 - 180 - 1, 2 - Jomfruhår, fruehår og guldhår
 - 181 - 19 efter (V. S. O-) udslættes ,
 - " imellem linie 21 og 22 indskydes: Porphyra. Sé Ulva.
 - 182 linie 18 læs: gå'sgræs
 - 183 - 20 - æ'jngja-
 - 184 - 37 sættes , efter P. officin.
 - 185 - 38 efter Horn. o. s. v.), udgår: således og på Bornh. (Holm)
 - " - 39 læs: (Bergst. tilføjes: Holm)
 - 187 - 21 - strandhawre
 - 188 - 7 efter (Blich.) sættes ,
 - " - 33 læs: blå vå'rurt
 - " imellem linie 15 og 16 indskydes: Puccinia. Sé Uredo.
 - 191 linie 34 foran Gíslas sættes (
 - 192 - 24-26 forandres til: ; på Mors jég (Schade), lige som i Thy (Andres., Niels), i Vends. (Diget) og på Samsø (F. Jacobs.), eller på Mors og s. og ø. for Ålb. jég (Niels., Ottes.);
 - 194 - 11, 14 læs: skålblom og krå'kfót
 - 195 - 36, 38 - agerkål
 - 197 - 15 - vå'rtórn
 - " - 18 efter (Bågøe) sættes ?
 - 198 - 12 læs: svartvédje (Bergst.).
 - " - 38 - skrápápung
 - 199 - 29 - hårvoxter

- Side 200 linie 10 udgår: i haverne
- 202 - 40 i st. for rosse(r) sættes rose, rós, flért. rosser
- 203 - 35 i st. for pimpinellæfolia sættes spinosissima
- 204 - 8 læs: hå'rnupe
- 208 - 15 udgår: på Bornh. også syreskræppe (Holm).
- " - 17 tilføjes efter (F. Jacobs.): og de store arter på Bornh. syrekjæppa (Holm).
- 209 - 18 læs: rø'(d)knæ
- 210 - 30, 31 fra: i Jemtl.—Retz) forandres til: tara (Frank., Bromel, Rietz), tjerp (Frank., Sv. bot., Retz.), således i Jemtl. (Linn.) og sammest.
- 211 - 2 læs: patientskål
- 217 imellem linie 37 og 38 indskydes: Saussurea. Sé Serratuaia alpina.
- 221 linie 28 udslettes, imellem Magnus og Eriksons
- 222 - 3 læs: år- eller urrow
- " imellem linie 11 og 12 indskydes: Secale cornutum. Sé Spermoeidia clavus.
- " linie 31 læs: sténpikke
- " - 34 efter (Beck) sættes,
- 223 - 25 læs: harekål
- 225 - 4 - æ'jngjasjær
- 226 - 3, 4 - hermanskål
- 229 - 34 foran kartøfler tilføjes: kartøffel flért.
- " - 35 kantøfler forandres til: kantøffel, -tøfler
- " - 37 katefler forandres til: kateffel, -tefler
- 230 - 40 læs: purketort
- 231 - 9 - Blø'ttistel
- " - 21 - Harekål
- 238 - 36 - kál'ljæske
- 239 - 19 - æ'jnamunka
- 242 - 6 - skrá'd
- 244 - 10 - hemisphærica
- 247 - 17 - hvi(d) sug
- 249 - 7, 8 - na-stursium
- " - 38 efter (Åsen) sættes ;
- 251 - 14 læs: Sundev.
- 256 - 31 - Blokkebær, -bær
- " - 33 - Åsen), i Smålen (Schüb!) og i Mandalen (Åsen),

