

Synopsis nosologiae methodicae, exhibens clariss. Virorum Sauvagesii, Linnaei, Vogelii, Sagari, et Macbridii, systemata nosologica, edidit suumque proprium systema nosologicum / adjecit Gulielmus Cullen ...

Contributors

Cullen William, 1710-1790.
Royal College of Physicians of Edinburgh

Publication/Creation

Edinburgi : prostant venales apud Gulielmum Creech, MDCCXCII [1792]

Persistent URL

<https://wellcomecollection.org/works/y8kfu55b>

Provider

Royal College of Physicians Edinburgh

License and attribution

This material has been provided by This material has been provided by the Royal College of Physicians of Edinburgh. The original may be consulted at the Royal College of Physicians of Edinburgh. where the originals may be consulted.

This work has been identified as being free of known restrictions under copyright law, including all related and neighbouring rights and is being made available under the Creative Commons, Public Domain Mark.

You can copy, modify, distribute and perform the work, even for commercial purposes, without asking permission.



Wellcome Collection
183 Euston Road
London NW1 2BE UK
T +44 (0)20 7611 8722
E library@wellcomecollection.org
<https://wellcomecollection.org>

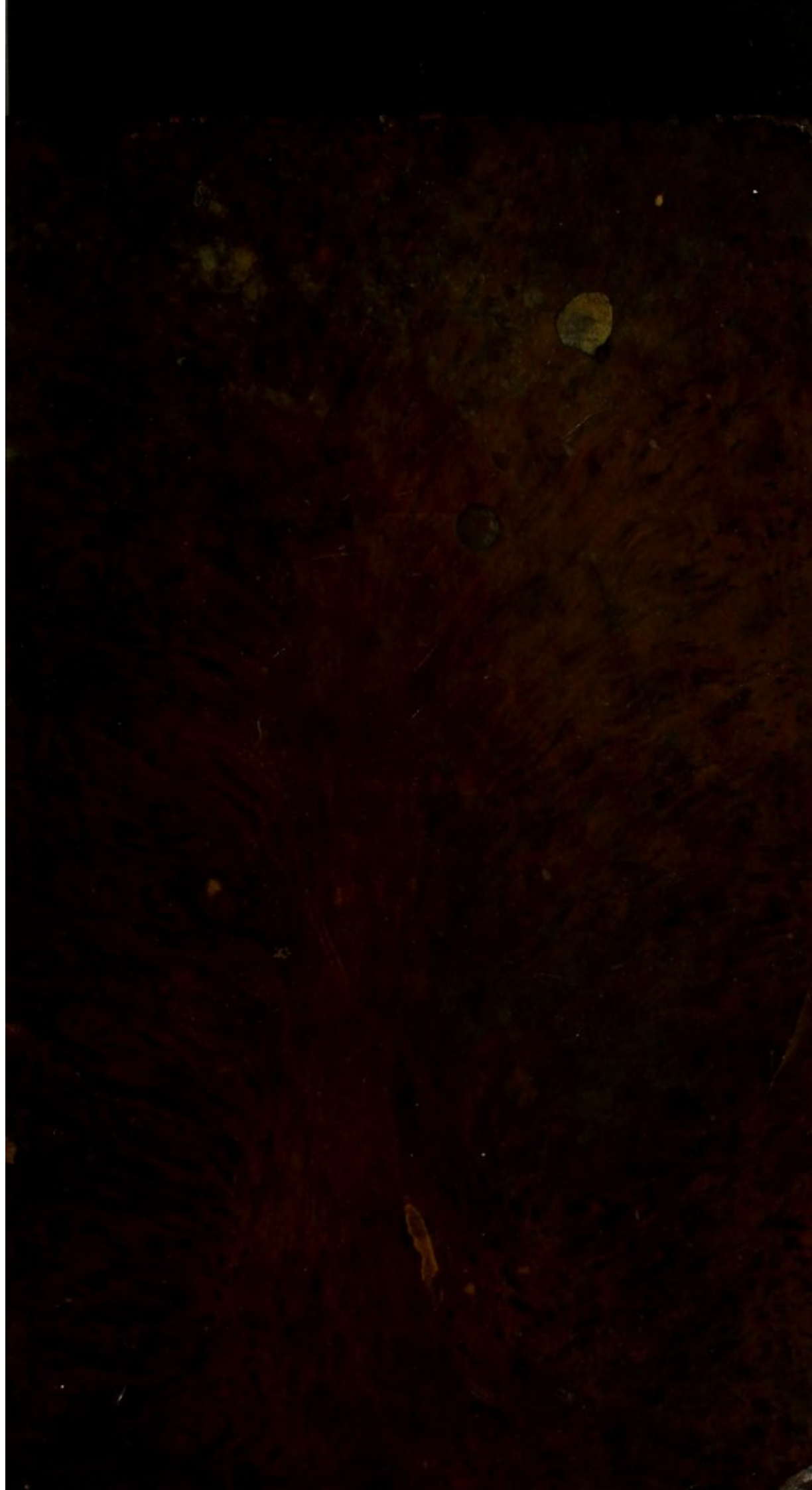

K. 8. 52

R55822

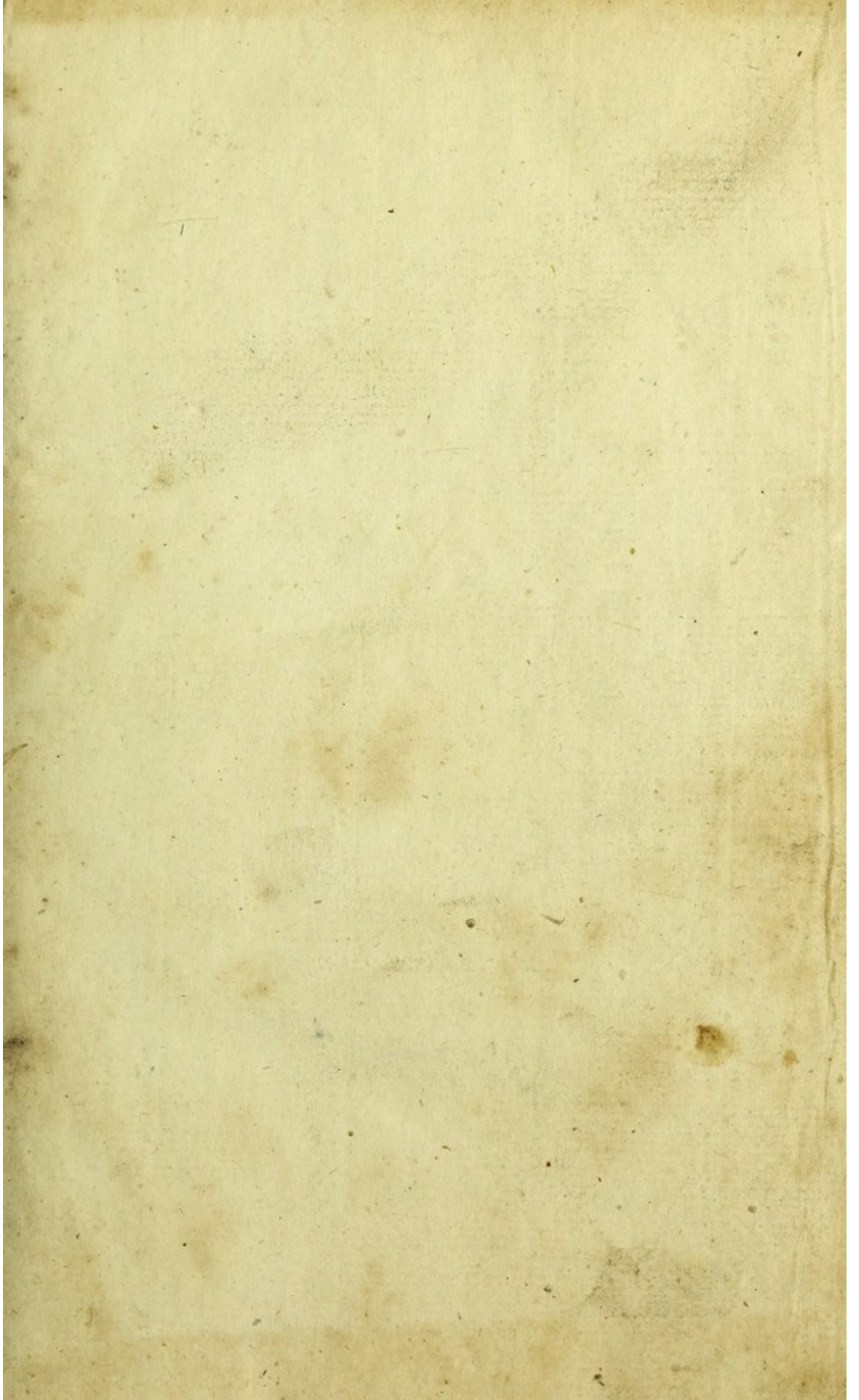

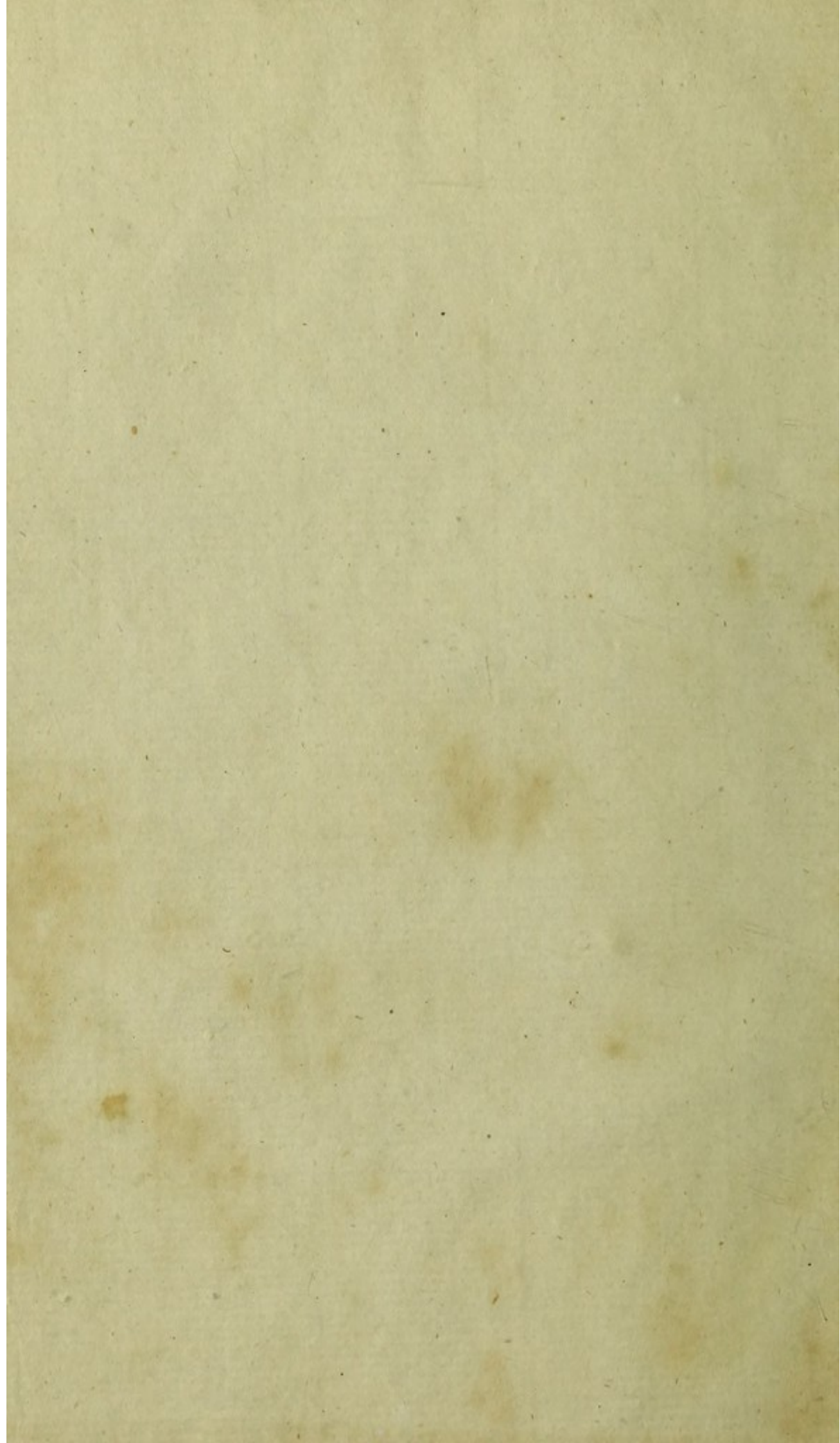



Digitized by the Internet Archive
in 2016

<https://archive.org/details/b28044125>

THE NEW YORK

LIBRARY OF THE

NEW YORK

LIBRARY OF THE

NEW YORK

LIBRARY OF THE

NEW YORK

LIBRARY OF THE

NEW YORK

LIBRARY OF THE

NEW YORK

LIBRARY OF THE

NEW YORK

LIBRARY OF THE

NEW YORK

LIBRARY OF THE

NEW YORK

LIBRARY OF THE

S Y N O P S I S
NOSOLOGIÆ METHODICÆ,

EXHIBENS

CLARISS. VIRO RUM
SAUVAGESII, LINNÆI, VOGELII, SAGARI, ET
MACBRIDII,

SYSTEMATA NOSOLOGICA,

EDIDIT

SUUMQUE PROPRIUM SYSTEMA NOSOLOGICUM

ADJECIT

GULIELMUS CULLEN, M.D.

ET NUPER IN ACAD. EDINB. MED. PRACT. PROF. ET
MEDICUS REGIUS APUD SCOTOS PRIMARIUS,
&c. &c.

EDITIO QUINTA,
EMENDATA ET PLURIMUM AUCTA,
DUOBUS TOMIS.

T O M. I.

EDINBURGI:
Prostant venales apud GULIELMUM CREECH.

M, DCC, XCII.

PRÆFATIO AUCTORIS
NOSOLOGICÆ METHODICÆ

AD
EXAMINANDOS

QUIARTAM EDITIONEM
AUCTORIS ANTONII MORAVII
MAGISTRUM

SYSTEMATA NOSOLOGICÆ

EDIDIT

FRANCISUS THEOPHILUS THEOPHILUS

LEO C. A. D. R. I.
GULIELMUS CULLEN

ET NOTES IN ALIIS PARTIBUS
P. R. A. E. D. I. T. I. O. N. I. S.

nosologiae methodicæ
E. D. I. T. I. O. N. I. S.

explicationem et rationem
explicationem et rationem

remissionum et augmentorum
remissionum et augmentorum

tabulae et index
tabulae et index

commentationes et
commentationes et

ut
ut

PRÆFATIO AUCTORIS

AD

QUARTAM EDITIONEM.

LECTORI

S.

PRODIT jam quarta vice, multum, ni
 nos fallunt amici, expetita Synopsis
 haec nosologiae methodicae. Quam, ut
 expectationi eruditorum pro virili satisfacere-
 rem, plurimum auctam, ubique emenda-
 tam, et usibus, ut spero, medicorum ac-
 commodatiorem, exhibui.

UT

UT omnia fere, ad rem nosologicam spectantia jam edita, sub uno conspectu hic ponerem, ex systemate symptomatico Clar. MICH. SAGARI, Anno 1776 Viennae edito, quae ad genera morborum definienda pertinent excerpta, hic iterum dedi ; et simul, quae ex scriptis egregii viri Davidis Macbride ad eandem finem conferre possent, hic primum addidi.

QUÆ porro in re nosologica ipse conatus sum, emendatoria, et plurimum aucta, hic protuli ; quae tamen de his ulterius hic dicenda essent, in Prolegomenis, initio tomi hujus operis alterius praefixis, inveniri possunt ; atque illuc Lectorem ablegamus.

P A R S P R I M A.

G E N E R A

M O R B O R U M

D E F I N I T A

Ab Eruditissimo

FRANCISCO BOISSIER DE SAUVAGES.

Ex NOSOLOGIA METHODICA, 2 tom. 4to.

Amstel. 1768.

THE UNIVERSITY OF

GEORGETOWN

MORRIS

LIBRARY

THE UNIVERSITY OF

GEORGETOWN

LIBRARY

S E R I E S

CLASSIUM ET ORDINUM.

CLASSIS I. VITIA.

ORDO I. MACULÆ.

O. II. EFFLORESCENTIÆ.

O. III. PHYMATA.

O. IV. EXCRESCENTIÆ.

O. V. CYSTIDES.

O. VI. ECTOPIÆ.

O. VII. PLAGÆ.

CL. II. FEBRES.

O. I. CONTINUÆ.

O. II. REMITTENTES.

O. III. INTERMITTENTES.

CL. III. PHLEGMASIÆ.

- O. I. EXANTHEMATICÆ.
- O. II. MEMBRANACEÆ.
- O. III. PARENCHYMATOSÆ.

CL. IV. SPASMI.

- O. I. TONICI PARTIALES.
- O. II. TONICI GENERALES.
- O. III. CLONICI PARTIALES.
- O. IV. CLONICI GENERALES.

CL. V. ANHELATIONES.

- O. I. SPASMODICÆ.
- O. II. OPPRESSIVÆ.

CL. VI. DEBILITATES.

- O. I. DYSÆSTHESIÆ.
- O. II. ANEPITHYMIÆ.
- O. III. DYSCINESIÆ.
- O. IV. LEIPOPSYCHIÆ.
- O. V. COMATA.

CL. VII. D O L O R E S.

- O. I. V A G I.
- O. II. D O L O R E S C A P I T I S.
- O. III. D O L O R E S P E C T O R I S.
- O. IV. D O L O R E S A B D O M I N A -
L E S I N T E R N I.
- O. V. D O L O R E S E X T E R N I E T
A R T U U M.

CL. VIII. V E S A N I Æ.

- O. I. H A L L U C I N A T I O N E S.
- O. II. M O R O S I T A T E S.
- O. III. D E L I R I A.
- O. IV. V E S A N I Æ A N O M A L Æ.

CL. IX. F L U X U S.

- O. I. S A N G U I F L U X U S.
- O. II. A L V I F L U X U S.
 - 1. *Sanguinolenti.*
 - 2. *Non Sanguinolenti.*
- O. III. S E R I F L U X U S.
- O. IV. A E R I F L U X U S.

CL. X. CACHEXIÆ.

- O. I. MACIES.
- O. II. INTUMESCENTIÆ.
- O. III. HYDROPE PARTIALES.
- O. IV. TUBERA.
- O. V. IMPETIGINES.
- O. VI. ICTERITIÆ.
- O. VII. CACHEXIÆ ANOMALÆ.

GENERA MORBORUM

CLASSIS I. VITIA.

CHARACTER. Symptomata cutanea levi-
denfia, vel mechanicis chirurgiae auxiliis
curanda.

ORDO I. MACULÆ.

Coloris nativi mutationes.

GENUS I. LEUCOMA. 1

Macula opacans corneam.

G. II. VITILIGO. 2

Macula corymbosa, feu ex minoribus macu-
lis composita, cum depreffione cutis.

G. III. EPHELIS. 3

Maculae acquifitae, umbrinae, glabrae, co-
rymbosae, faciem vel tibias, rarius partes
tectas, afficientes.

8 GENERA MORBORUM

4 G. IV. GUTTA ROSEA.

Maculae faciei rubrae, guttatae, parum prominentes, aut asperae, et diu permanentes.

5 G. V. NÆVUS.

Macula congenita, quae vulgo tribuitur vehementi cupiditati, qua mater initio graviditatis exagitata fuit, quandoque cum partis eminentia.

6 G. VI. ECCHYMOMA.

Macula nigricans, vel atro-rubra, aut livescens, successu temporis flavescens, non congenita, nec aspera, sed plana, aut parum prominens, et subfolitaria.

O. II. EFFLORESCENTIÆ.

Tumores humorales exigui gregales, vel cutis elevatio per pustulas, papulas, phlyctænas, varos, simileſve asperitates.

a. Pustula. Phyma parvulum apice ruptum.

b. Papula. Phyma parvulum desquamari solitum.

c. Phlyctaena. Vesicula fluido ferofo plena.

d. Varus. Tuberculum durum constans.

G. VII. HERPES. 7

Efflorescentia ex tumoribus exiguis, rubris, aggregatis, pruriginosis, in squamas furfuraceas, raro crustaceas, abeuntibus.

G. VIII. EPINYCTIS. 8

Phlyctaenae atro-rubrae, aggregatae, trium vel quatuor linearum in diametro, tibias ut plurimum afficientes, et noctu potissimum acriter pungentes.

G. IX. PSYDRACIA. 9

Phymata erysipelatosa.

G. X. HIDROA. 10

Exanthemata miliaria phlyctaenoidea.

O. III. PHYMATA.

Tumores humorales, notabiles, solitarii.

G. XI. ERYTHEMA. 11

Tumor sine febre, superficialis, solitarius, diffusus, rubro roseus, pressione evanescens.

10 GENERA MORBORUM

12 G. XII. OEDEMA.

Tumor diffusus, frigidus, pallidus, laxus, doloris expers.

13 G. XIII. EMPHYSEMA.

Tumor diffusus, elasticus, pressione crepitans, cuti concolor.

14 G. XIV. SCIRRHUS.

Phyma durum, indolens, cuti concolor.

15 G. XV. PHLEGMONE.

Tumor spheroides, rubore, calore, tensione, dolore pulsatili insignis, sponte in suppurationem vergens.

16 G. XVI. BUBO.

Tumor partim scirrhus, partim inflammatorius, glandulae unius aut alterius inguinalis.

17 G. XVII. PAROTIS.

Tumor scirrhuso-phlegmonodeus glandulae parotidis dictae in suppuratum lentissime vergens.

18 G. XVIII. FURUNCULUS.

Tumor inflammatorius, cutaneus, prominens, durus, et atro-ruber, cujus centrum,

cum suppuratus est, occupant fibrae crassae, quae in pus non colliquefcunt.

G. XIX. ANTHRAX. 19

Phyma apice gangraenosum, ambitu inflammatum.

G. XX. CANCER. 20

Tumor durus, tuberosus, lancinans, pertinacissimus.

G. XXI. PARONYCHIA. 21

Phlegmone extremi digiti cum dolore perterebrante.

G. XXII. PHIMOSIS. 22

Phlegmone praeputii, cum hujus adducendi vel reducendi difficultate.

O. IV. EXCRESCENTIAE.

Tumores a solidis aductis, indolentes, lente crescentes, in suppurationem sponte non abeuntes.

G. XXIII. SARCOMA. 23

Excrefcentia carnis consistentiam circiter obtinens.

24 G. XXIV. CONDYLOMA.

Excrefcentia firma carnibus durior, offibus
mollior.

25 G. XXV. VERRUCA.

Excrefcentia cutanea prominens, condylo-
mate minor, fenfu deftituta, indolens.

26 G. XXVI. PTERYGIUM.

Excrefcentia carnea, vel membranaceo-vaf-
culofa ad oculi canthum exorta, alam ex-
panfam referens, et verfus corneam fe ex-
tendens.

27 G. XXVII. HORDEOLUM.

Tumor durus vix fenfu gaudens, cuti con-
color, raro rubens, in palpebrarum limbo
enafcens, fphaericus, pifo ut plurimum
minor.

28 G. XXVIII. BRONCHOCELE.

Excrefcentia vel tumor fcirrhofus anticae
partis colli.

29 G. XXIX. EXOSTOSIS.

Tumor offis vel totalis vel partialis.

30 G. XXX. GIBBOSITAS.

Offium pectoris indecora prominentia a tu-

more, luxatione, distortionem, aut alio principio oriunda.

G. XXXI. LORDOSIS. 31

Offium distortio, unde hinc protuberant, inde vero excavantur artus, ac incurvantur ossa, vel a situ deflectunt.

O. V. CYSTIDES.

Protuberantiae factae a fluidis intra membranas proprias vel alienas maxime dilatatas contentis, vel receptacula quaevis distendentibus.

G. XXXII. ANEURISMA. 32

Cystis arteriosa.

G. XXXIII. VARIX. 33

Cystis venosa.

G. XXXIV. HYDATIS. 34

Cystis lymphæductuum.

G. XXXV. MARISCA. 35

Tumores in ani margine enati, rubri, saepe dolentes, et cruorem saepe fundentes, sponte dein recedere soliti.

14 GENERA MORBORUM

36 G. XXXVI. STAPHYLOMA.

Cystis aquosa a corneae proptosi, et dilatatione, vel ab uveae hernia trans foramen corneae elapsa.

37 G. XXXVII. LUPIA.

Cystis vel folliculus materiem pultaceam non purulentam continens.

38 G. XXXVIII. HYDARTHROS.

Cystis articuli aquosa.

39 G. XXXIX. APOSTEMA.

Cystis purulenta.

40 G. XL. EXOMPHALUS.

Cystis umbilicalis saepius aquosa.

41 G. XLI. OSCHEOCELE.

Cystis in scroto.

O. VI. ECTOPIÆ.

Ptofes, Celes, Pararthremata, *Graec.*

Prolapsus, Herniae, Aberrationes, Luxationes, *Lat.*

Partium solidarum e sua sede dimotio sensibus obvia.

G. XLII. EXOPHTHALMIA. 42

Magnitudo nimia, Prolapsus, Expressio oculi, *Lat.*

Hygrophthalmia, Elephantiasis oculi, *Boerb. de Morb.*

Ocul. pars II. cap. 5.

Exophthalmia, Hydrophthalmia, Buphthalmus seu Buphthalmia, Ophthalmoptosis, Ectropismus *Graecorum. Mauchart*, diff. de Hydrophthalmia, et oculi Paracentesi inter *Haller.* disput. Chir. tom. 1.

Grosſeur contre Nature, Hydropisie, Cancer, Chute de l'oeil. *Maitre-Jan*, part II. chap. 6.; *Saint Yves*, Part. II. chap. 1.

Bulbi oculi procidentia, aucta, vel non mutata sensibilibiter nativa ipsius magnitudine.

G. XLIII. BLEPHAROPTOSIS *Mauchartii.* 43

Blepharoptosis, Lagophthalmus, Ectropium, Entropium, *Gr.*

Palpebrae superioris casus, Retractio, Palpebrarum introversio, extroversio, *Lat.*

Chute, relaxation de la paupiere superieure, eraillement des paupieres, trichiaise avec introversion des tarſes. Vide *Platner.* Instit. Chirurg. § 577. § 584.; *Maitre-Jan*, part. III. chap. 18. 19. 20. 21.; *Saint Yves*, part. I. chap. 8. 9. 10.; *Dionis*, Dem. 6.; *Boerb.* de Morb. ocul. part. I. cap. 5.; *Heister.* Chir. tom. 1. part. II. § 2. cap. 45. 46. 48.; *Gorter.* Chir. repurg. lib. 5. cap. 19.

Palpebrae utriusque vel alterutrius elongatae, retractae, introverfae, vel extroverfae ectopia.

44 G. XLIV. HYPOSTAPHYLE.

Staphyle, Kion, Imantium, Craspedon, Columella bicornis, *Aretaei*, Acut. lib. I. cap. 8. de affectibus columellae.

Uvulae prolapsus, *Nenter*. tab. 25. cap. 8.

Uvula nimium producta, *Heister*, Chir. tom. 2. p. 659.

Uvulae inflammatio, catarrhus, paralyfis, casus, *Gorter*, Praxis Med. Syft. pag. 165.

Relachement de la luette, *Dionis*, Dem. V.

Gurgulionis feu uvulae laxatae, inflammatae, ulceratae, incrassatae, attenuatae, bicornis, procidentia.

45 G. XLV. PARAGLOSSE.

Linguae extumescencia, magnitudo, inflatio, *Galen*. Method. med. libr. XIV. *Valesci de Taranta* Philon. lib. 2. cap. 59.; *Marc. Donat*. Med. Hiftor. Mirab. lib. 3. cap. 4.

Linguae retractio, exertio, *Gorteri*.

Glossoccele *Gaubii Pathol.* § 242.; Linguae extrusio, Idem, § 254.

Renversement de la langue dans le gosier, *Petit*. Mem. de l'Acad. des Sc. 1742.

Linguae motu deglutitorio in fauces revo-

lutae vel ore extrusae, exundantis, exercitae ectopia.

G. XLVI. PROPTOMA. 46

Partis externae, etiam ante lapsum conspicuae, et a palpebris, bulbo oculi, lingua, ac gurgulione diversae procidentia.

G. XLVII. EXANIA. 47

Proctocele *Pathol. Meth.* edit. 3.

Morbus poenalis Gerhamensium, lib. Regum I. cap. 5.

Prolapsus ani *Auctorum*, ut *Plateri*, *Prax.* lib. II. cap. 2.

Nenteri, tab. 126. &c.

Chute du fondement *Dionis*, *Dem.* IV. p. 392.; *Arnaud* des Hernies, tom. 1. chap. 28.; *Levret* obs. sur les polypes, sect. 3. pag. 165.

Sphincteris ani, et intestini recti inversi, procidentia.

G. XLVIII. EXOCYSTE. 48

Prolapsus, inversio vesicae urinariae *Auctorum*; *Salzmanni* diff. de Hern. vesicae inter *Halleri* *Disp. Sel.* tom. III.; *Solingen* de mulierum et infant. morb. chir. pag. 741.

Renversement de la vessie urinaire. *Noel*. obs.; *Recherches* sur la Hernie de la vessie par *Verdier*; *Mem. de l'Acad. R. de Chir.* tom. 2.

Membranae tum vesicae corpus, tum ipsius

18 GENERA MORBORUM

collum, interne obvestientis procidentia
per meatum urinarium facta.

49 G. XLIX. HYSTEROPTOSIS.

Hysterocèles nudaë *Pathol. Method.* edit. 3.

Relaxatio, prolapsus, procidentia, inversio uteri vel vaginae *Auctorum*, ut *Heisteri* *Inst. Chir.* tom. 2.; *Gunzii* de Herniis, &c.

Relachement, chute, descente, renversement de la matrice ou du vagin. *Arnaud*, tom. 1. chap. 24. &c.; *Puzos* sur les maladies de la matrice; *Sabatier*, *Mem. de l'Acad. R. de Chir.* tom. 3.

Uteri vel vaginae procidentia.

50 G. L. ENTEROCELE.

Hernia intestini.

51 G. LI. EPIPLOCELE.

Hernia Omenti.

52 G. LII. GASTROCELE. *Ign. la Chaussée.*

Hernia ventriculi, *Fabr. Hildani* resp. ad *Doring.* pag. 915.; *Blegney* *Zod. med. Gall.* ann. 1. Febr. Obs. 2. pag. 44.; *Gunzii* libell. de hern. cap. 20. *Ign. la Chaussée* *Diff. de hernia ventrali*, et *Kirschbaum* *Diff. de hern. ventriculi in disp. Chir.* *Haller.* tom. 3. *Diff.* 68. 69.

Herniæ de l'estomac, *La Faye* sur *Dionis*, pag. 121.; *Arnaud* *Tr. des hernies*, préface, p. 81.; *Sharp* *Rech.*

Crit. chap. I.; *Garengeot*, Mem. de l'Acad. R. de Chir. tom. 1. p. 703.

Ventriculi trans laxatos, diductos, regionis epigastricae parietes, imo et per umbilici annulum elapsi ectopia herniosa.

G. LIII. HEPATOCELE, *Gunzii* Li- 53
bell. de hern. p. 4.

Hernia hepatis, E. N. C. Dec. I. Ann. II. et Dec. II. Ann. VII.; *Bohnii* Chir. rational. pag. 230.

Hernie du foye, *Arnaud* des hern. tom. 1.

Hepatis trans laxatos, diductos in umbilici vicinia abdominis parietes, vel per ipsum umbilicum ectopia herniosa.

G. LIV. SPLENOCELE, *Gunzii* Li- 54
bell. de hern. p. 4.

Hernia lienis, *Fabr. Hildani*, Epist. LV. pag. 999.; *Spigelii* de corp. hum. fabric. lib. 8. cap. 14.; *Ruyfchii* Advers. Anat. Dec. II. pag. 23.

Hernie de la Rate, *Arnaud* des hern. tom. 1. pag. 29.

Lienis trans laxatos, diductos abdominis in latere sinistro parietes, vel per inguinalem ejusdem lateris annulum elapsi ectopia herniosa.

55 G. LV. HYSTEROCELE.

Hernia uteri *Sennert.* Lib. 4. Med. Pract. part II. sect. II. cap. 17.; *Doringii* Epist. ad G. Fabr. Hildanum de hernia uterina, p. 893.; *Graaf.* de mulier. organ. cap. 8.; *Ruyfch.* Adv. Dec. II. pag. 23.

Hernie de la Matrice, *Arnaud* des hernies, tom. 1. pag. 29.; *Sabatier* Mem. de l'Acad. R. de Chir. tom. 3.

Uteri trans annulos inguinales, aut laxatos, diductos inferne abdominis medietatis parietes elapsi ectopia herniosa.

56 G. LVI. CYSTOCELE, *Platner.* Inst. Chir. *Ign. la Chauffe* de hern. ventrali.

Hernia cystica *quorundam.*

Hernia vesicae urinariae *Salzmanni* Diff. inter *Halleri* Disp. Chir. tom. 3. Diff. 72.; *Gunzii* Libell. de hern. &c.

Hernie de la vessie urinaire *Mery.* Mem. de l'Acad. R. des Sc. 1713.; *Garengeot* Oper. de Chir.; *Levret* Obs. sur les Polypes; *Sharp* Rech. Crit.; *Verdier* Mem. de l'Acad. R. de Chir. tom. 2.

Vesicae urinarie trans annulos inguinales, sub arcubus cruralibus, et per laxatos, diductos perinaei, hypogastrii, necnon vaginae parietes elapsae ectopia herniosa.

G. LVII. ENCEPHALOCLE, *Corvini* 57

Diff. de hern. Cerebri inter *Halleri* Disp.

Chir. tom. 2. Diff. XLVI.

Hernia cerebri, *Reiseli* Eph. N. C. Dec. II. Ann. II.

Obs. 115.; *Lecheli* ibid. Obs. 158.; *Treu* Comm.

Litt. 1738, Hebd. 52. n. 3.; *Taconi* Diff. de humano
monstro Bononiae nato; *Corvini*, ibidem.

Hernie du Cerveau, *Le Dran* Obs. de Chir. Obs. 1.

Cerebri, cerebelli, aut utriusque, verbo En-
cephali, per osium cranii non penitus
officatorum hiatus prorumpentis, ecto-
pia herniosa.

G. LVIII. HYSTEROLOXIA. 58

Obliquitas uteri *Roedereri*, Elem. art. Obstetric. § 449.

—507.; *Leuret* Observ. sur les Accouch.

Inclinatio, reclinatio, obliquitas uteri *Deventer*, cap. 46.

47. 48.; *Ruysschii*, Observ. XCVIII.

Inclinaison, obliquité de la matrice, *Sabatier*, Mem. de
l'Acad. de Chir. tom. 3. &c.

Uteri, saepius gravidi, et contra quam in
hyfterocele fit, abdominis claustris con-
tenti situs in obliquum errans.

G. LIX. PARORCHIDIUM. 59

Testiculorum serior descensus, vel retractio, *Felic. Pla-*

teri Mantiff. Observ.; *Ambr. Paraei* lib. vii.; *Thom.*

22 GENERA MORBORUM

Bartholini Hist. Anat.; *Morgagn.* Advers. IV.; *Dionis* Oper. de Chir. Dem. IV.; *Quelmalzii* inter *Halleri* Disput. Anatom. tom. 5. Differt. 1.; *Verdier* sur la Hernie de la Vessie, Mem. de l'Acad. R. de Chir. tom. 2.

Testiculi unius, vel utriusque, cujus post
nativitatem sedes naturalior scrotum est,
fitus in alienum aberrans.

60 G. LX. EXARTHREMA, *Graec.*

Exarthrosis, Parathrema *eorund.*

Luxatio, subluxatio, distortio, *Heister.* Inst. Chir. tom. 1.;
Boerb. Aph. Comment. tom. 1.; *Gorter.* Chir. repur-
gat. cap. 6. *Platner.* Instit. Chir. § 1090.—1213.

Luxation, entorse, *Petit* Malad. des Os, tom. 2.; *Coll de*
Villars Chir. tom. 5.; *de la Faye* Princ. de Chir.; *Du-*
verney Malad. des Os, tom. 2.

Separatio contigui in ossium articulis diar-
throsice, non vero immobiliter combinatis.

61 G. LXI. DIASTASIS, *Graecorum.*

Ossium recessus, *Latin.*; *Petit.* tom. 2. chap. 8. et 13.;
La Faye Princ. de Chir. pag. 474.; *Duverney* tom. 2.
ch. 1. et 5.

Ossium, cartilaginum, immobiliter combi-
natorum, separatio, seu recessus ab invi-
cem partialis vel totalis.

G. LXII. LOXARTHROS. 62

Perversio capitis ossium ac muscutorum appenforum,

Duverney, tom. 2. cap. 2.

Artis vari *Duverney*, tom. 2. cap. 2.

Gibbositas scapularis *Auctorum*.

Ossium cum motu sensibili articulato-
rum si-
tus relativus in alienum constanter mu-
tatus, aut obliquitas respectiva persistens
citra exarthrema et spasmus.

O. VII. PLAGÆ.

Solutiones continui.

G. LXIII. VULNUS. 63

Solutio mechanica continui in carnibus cum
labiorum hiatu, initio cruenta, dein ad
inflammationem suppurationemque ten-
dens.

G. LXIV. PUNCTURA. 64

Continui solutio intus tantum extensa.

G. LXV. EXCORIATIO. 65

Cuticulæ vel cutis a carnibus subjectis se-
paratio.

24 GENERA MORBORUM

66 G. LXVI. CONTUSIO.

Textus carnosus, potissimum infra cutem, ruptio per minima puncta et vasorum contritio, ecchymoma saepius inferens.

67 G. LXVII. FRACTURA.

Separatio violenta et mechanica ossis in fragmenta invicem non cohaerentia.

68 G. LXVIII. FISSURA.

Separatio ossis in duas partes rima tantum diffinita, et alterutro saltem extremo cohaerentes.

69 G. LXIX. RUPTURA.

Tendinum vel ligamentorum aut cartilagineum, solutio, vel vehemens distractio, cum vel sine exarthremate.

70 G. LXX. AMPUTATURA, *Ill. Lin.*
G. 241.

Solutio continui in partibus tum mollibus, tum ossibus, cum artus, articuli, vel partis totali separatione a residuo trunco.

71 G. LXXI. ULCUS.

Partium mollium erosio purulenta, cute profundior, cum pure ichoroso vel utcumque vitioso.

G. LXXII. EXULCERATIO. 72

Excoriatio ulcerosa suppurans.

G. LXXIII. SINUS. 73

Cavitas ulcerosa, cujus fundus amplus, saepe multiplex definit in angustum orificium.

G. LXXIV. FISTULA. 74

Cavitas ulcerosa, sinuosa, cujus parietes callosi sunt ut plurimum, aut fundus ad os cariosum, arthroce corruptum, pertingit.

G. LXXV. RHAGAS. 75

Solutio continui sicca in partium marginibus.

G. LXXVI. ESCHARA. 76

Crusta sicca, mortua, fluidis solidisque corporis humani coagmentata.

G. LXXVII. CARIES. 77

Offis suo periosteo denudati decoloratio, asperitas, exfoliatio et subsequens fragilitas ac erosio.

G. LXXVIII. ARTHROCE. 78

Ulcus medullae ossium, saepius in epiphysibus, cum carie, exostosi, et dolore.

CL. II. FEBRES.

Pulsus magnitudo et frequentia cum frigore in insultu, fervore in decursu, madore in declinatione, et semper virium prostratione majori quam a virium vitalium gradu foret expectandum.

ORDO I. CONTINUÆ.

Impetus febrilis a frigore saepius exordiens sine exacerbatione partiali, et sine accessu, non pluries quam semel vel bis in mense revertens, ad usque finem aegritudinis perseverat.

79 G. I. EPHEMERA.

Decursus aegritudinis intra dimidiam septimanam absolvitur. Vigor morbi subito accedit.

80 G. II. SYNOCHA.

Decursus intra septimanam, incrementum successivum.

G. III. SYNOCHUS, *Galen.* 81

Decursus ad duas tresve septimanas, cum pulsus robore sanum, in morbi statu saltem, notabiliter superante.

G. IV. TYPHUS, *Hippocratis* 1. et 2. de 82
intern. affect. *Foesii* 553.

Decursus ultra duas septimanas, saepius tres, cum calore et urina sanorum similibus, pulsuque quoad frequentiam sano fere simili, et quoad robur non majori, artubus interea maxime prostratis.

G. V. HECTICA, *Galen* et *ejus Sequa-* 83
cium; *Sydenhami*, p. 524.

Decursus ultra mensem, debilitas parva, pyrexia exigua, cum pulsu post pastum frequentiori.

O. II. REMITTENTES.

Pyrexia pluries in decursu morbi crescit et decrescit, non omnino recedit, typus saepe confusus.

- 84 G. VI. AMPHIMERINA.
Remissio quotidianae typum servat. Exacerbationes cum horrore.
- 85 G. VII. TRITÆOPHYA.
Remissionis typus tertianarius, frigus fere nullum.
- 86 G. VIII. TETARTOPHYA.
Remissio quartanae typum servans.

O. III. INTERMITTENTES.

Pyrexia plures in decursu aegritudinis deserit et recurrit, cum intervallis lucidis.

- 87 G. IX. QUOTIDIANA.
Accessus similes quolibet die accidunt.
- 88 G. X. TERTIANA.
Accessus similes alternis diebus revertuntur.
- 89 G. XI. QUARTANA.
Accessus similes duobus interpositis diebus redeunt.
- 90 G. XII. ERRATICA.
Accessus similes distantes ab invicem pluribus quam quatuor diebus, aut typi omnino incerti.

CL. III. PHLEGMASIÆ, *Galen.*

Pyrexia continua vel remittens cum interna inflammatione, vel cum exanthematis.

O. I. EXANTHEMATICÆ.

Eruptiones cutaneae cum pyrexia saepius maligna, quandoque lenta.

G. I. P E S T I S. 91

Eruptio bubonum, anthracum, pyrexia typhodes.

G. II. V A R I O L A, *Haly Abbatis, Fouberti, et antiquorum.* 92

Eruptio pustularum phlegmonodearum in suppurationem tendentium.

G. III. P E M P H I G U S. 93

Eruptio phlyctaenarum avellanae circiter magnitudine fero dilute flavo turgidarum.

G. IV. R U B E O L A, sic primitus nominata a traductoribus *Haly Abbatis Practicae*, lib. 3. cap. 1. de Variolae et Rubeolae *Medela.* 94

30 GENERA MORBORUM

Eruptio papularum in squamulas furfuraceas abeuntium. Praecedunt tussis sicca, sternutatio, lachrymatio, et febris catarrhalis.

95 G. V. MILIARIS.

Eruptio phlyctænarum milii semini non majorum.

96 G. VI. PURPURA.

Eruptio maculosa purpurea, livida, vel atra, indolens, cum typho vel remittente febre.

97 G. VII. ERYSIPELAS.

Eruptio erythematis cum synocha febre.

98 G. VIII. SCARLATINA.

Eruptio maculosa, rubra, pruriens, papulosa, lata, parum uniformis, in squamulas furfuraceas abiens, sed sine praeludio catarrhali, et saepe ad secundam tertiamve vicem se prodens ac recondens vicissim.

99 G. IX. ESSERA.

Eruptio ut plurimum apyreta, suberysipellatosa, subito accedens per vices et recedens.

G. X. A P H T H A. 100

Eruptio pustulosa, phlyctænodes, et ulcerosa, in ore aut pudendis.

O. II. MEMBRANACEÆ.

Pyrexia magna typo synochæ vel synochi cum dolore visceris cujusdam.

G. XI. P H R E N I T I S. 101

Dolor capitis, delirium audax, vis artuum, pulsusque major, pyrexia acuta.

G. XII. P A R A P H R E N E S I S. 102

Symptomata phrenitidis et peripneumoniæ.

G. XIII. P L E U R I T I S. 103

Dolor lateris, respiratio et pulsus frequens, tussis.

G. XIV. G A S T R I T I S. 104

Dolor epigastrii, nausea, vomitatio, febris typhodes, vel remittens maligna.

G. XV. E N T E R I T I S. 105

Dolor circa umbilicum vehemens, cum me-

32 GENERA MORBORUM

teorismo, pyrexia acuta, iléo, vel dyfenteria.

106 G. XVI. EPIPLOITIS.

Dolor circa hypogastrium, et umbilicum juxta epiploi extensionem.

107 G. XVII. METRITIS.

Dolor et tumor in regione et extensione uteri ac lumbis et inguinibus cum febre.

108 G. XVIII. CYSTITIS.

Dolor, tumor, tensio hypogastrii, cum dyfuria vel ischuria.

O. III. PARENCHYMATOSÆ.

Dolor obtusus, calor et tumor in visceribus farctis, non facciformibus, cum pyrexia acuta, suppurationis apparatu.

109 G. XIX. CEPHALITIS.

Febris acuta cum delirio somnolento, et cephalologia.

110 G. XX. CYNANCHE.

Dolor gutturis cum dyspnoea strangulante, dysphagia, et pyrexia acuta.

G. XXI. CARDITIS. 111

Dolor sub sternō, pulsus inaequalis, frequens, palpitatio, et cardialgia, cordis anxietas.

G. XXII. PERIPNEUMONIA. 112

Pyrexia acuta, dyspnoea gravis, gravativus pectoris dolor, tussis cruenta, pulsus mollis.

G. XXIII. HEPATITIS, *Galenī I. Epid. Comm. 3.* 113

Dolor, tensio, calor in regione hepatis, cum pondere, tussi sicca, respiratione difficili.

G. XXIV. SPLENITIS. 114

Dolor, tumor in regione lienis, tactum vix tolerans, cum febre ut plurimum remittente.

G. XXV. NEPHRITIS. 115

Dolor acutus in regione renū juxta ureteres in vesicam directus, cum febre acuta, dysuria, ischuria, &c.

CL. IV. SPASMI.

Contractio invita, constans vel interpolata, musculorum organis locomotivis, non vitalibus inservientium.

O. I. TONICI PARTIALES.

Rigiditas et immobilitas artus vel organi determinati.

116 G. I. STRABISMUS.

Oculi spasmus axium opticorum divergentiam inferens.

117 G. II. TRISMUS.

Maxillae inferioris spasmus tonicus, vel clonicus.

118 G. III. OBSTIPITAS.

Colli spasmus tonicus, capitis nativam mobilitatem et directionem mutans.

119 G. IV. CONTRACTURA.

Artus cujusdam, ut brachii, vel cruris, constans, diuturna, rigiditas sensim exorta.

G. V. C R A M P U S. 120

Subitanea, fugax, dolorifica musculi rigiditas.

G. VI. P R I A P I S M U S. 121

Penis injucunda rigiditas.

O. II. TONICI GENERALES.

Rigiditas totius fere corporis.

G. VII. T E T A N U S. 122

Spasmus generalis subito ortus cum dyspnoea.

G. VIII. C A T O C H U S. 123

Spasmus generalis sensim factus sine dyspnoea.

O. III. CLONICI PARTIALES.

Agitatio invita et coacta cujusdam organi, vel artus, cujus motivum non percipitur.

G. IX. N Y S T A G M U S. 124

Spasmus clonicus oculi, palpebraeve.

G. X. C A R P H O L O G I A. 125

Motus velut convulsivus manuum, quo ae-

36 GENERA MORBORUM

gri floccos e vestibis evellere, paleas colligere, muscas venari, &c. videntur.

126 G. XI. PANDICULATIO.

Distensio semivoluntaria plurium vel omnium successive membrorum, ut plurimum cum oscitatione.

127 G. XII. APOMYTOSIS.

Succussio cutis et capitis tremula, violenta, cum expiratione sonora, quasi stertorosa.

128 G. XIII. CONVULSIO.

Agitatio invita artus vel musculi brevis et superflua in paroxysmis animae functionum exercitio.

129 G. XIV. TREMOR.

Artus alterna peritus et reditus frequentes motitatio cum movendi facultate concurrens.

130 G. XV. PALPITATIO.

Pulsatio in regione cordis pulsui arteriarum numero, minime vero intensitate, respondens.

G. XVI. CLAUDICATIO. 131

Inter gradiendum cruris motus, quo centrum gravitatis trunci sensibilibiter, dextrorsum vel sinistrorsum transfertur.

O. IV. CLONICI GENERALES.

Spasmi clonici vel totius corporis, vel ad plures partes extensi.

G. XVII. RIGOR. 132

Totius cutis succussio frigorisfera.

G. XVIII. ECLAMPSIA. 133

Artuum vel musculorum plurimorum spasmus clonicus acutus, cum sensuum obscuratione.

G. XIX. EPILEPSIA. 134

Spasmus clonicus, periodicus, chronicus artuum, cum sensuum obscuratione.

G. XX. HYSTERIA. 135

Artuum, organorumque etiam internorum spasmus clonicus, tonicusve, paroxysmis fugacibus leviter variantibus, cum mortis formidine intensissima.

38 GENERA MORBORUM

136 G. XXI. SCELOTYRBE.

Motus femivoluntarius vel unius lateris, vel totius corporis, inter gradiendum, gesticationem, aut ridiculam histrionis festinationem referens.

137 G. XXII. BERIBERIA.

Motus gradientium genu retrahens cum tremore, fornicationis sensu, vocis raucecedine, Indis familiaris.

CL. V. ANHELATIONES.

Agitatio invita, defatigans, muscutorum pectoris, unde respiratio difficilis, frequens, sine febre acuta.

O. I. SPASMODICÆ.

Infultus fugaces, sed saepius iterati spasmodicorum motuum pectoris cum expiratione sonora.

G. I. EPHIALTES. 138

Anhelatio difficilis, querula, cum infomnio terrifico.

G. II. STERNUTATIO. 139

Concussio violenta pectoris, cum expiratione veloci narium interiora everrente et sonora.

G. III. OSCEDO. 140

Diutina lenta profunda inspiratio, ore hiantē, saepius cum pandiculatione.

G. IV. SINGULTUS. 141

Concussio diaphragmatis cum inspiratione subito interrupta, sonora.

40 GENERA MORBORUM

142 G. V. T U S S I S.

Concussio sonora, violenta pectoris cum expiratione ad pulmonem a quodam obice liberandum.

O. II. OPPRESSIVÆ.

Non fugaces, sed constantes respirandi difficultates, cum pectoris non raro oppressione, frequenti anhelitu, difficultate illius suspendendi, sine metu suffocationis.

143 G. VI. S T E R T O R.

Respiratio inter inspirandum, sonum gravem, tremulum, in gutture edens, saepe cum alterno sibilo.

144 G. VII. D Y S P N Œ A.

Difficultas respirandi chronica, non intermittens, sine signis hydrothoracis vel empyematis.

145 G. VIII. A S T H M A.

Difficultas respirandi periodice recurrens, chronica.

146 G. IX. O R T H O P N Œ A.

Praeceptum ut plurimum et acuta respirandi difficultas.

G. X. A N G I N A. 147

Difficultas respirandi, cum sensu obicis in gutture, et saepe deglutitione difficili, sine phlegmasia.

G. XI. P L E U R O D Y N E. 148

Pectoris, laterisve dolor pungitivus cum respirandi difficultate citra phlegmasiam acutam.

G. XII. R H E U M A. 149

Difficultas respirandi cum sensu gravitatis in pectore, quam comitantur vel praecedunt coryza, sternutatio, rauco, &c.

G. XIII. H Y D R O T H O R A X. 150

Difficultas respirandi decubitu horizontali aucta, cum faciei pallore, manuum et pedum oedemate, symptomatis ephialticis, alterutrius brachii stupore et aegritudine chronica non remittente.

G. XIV. E M P Y E M A. 151

Symptomata hydrothoracis, praegressa pulmonis inflammatione suppurata et comitante febre hectica.

CL. VI. DEBILITATES.

Impotentia clare et distincte sentiendi, appetendi, consueta vi artus organave movendi, necnon imaginandi, vigilandi, &c.

O. I. DYSÆSTHESIÆ.

Impotentia clare ac distincte sentiendi sine sopore.

152 G. I. CATARACTA.

Visus debilitas ob maculam opacam pone pupillam.

153 G. II. CALIGO.

Visus debilitas obicibus opacis citra pupillam positis.

154 G. III. AMBLYOPIA.

Visus debilitas respectiva ad citum, gradum lucis, distantiam objecti, oculis pellucidis.

155 G. IV. AMAUROSIS.

Visus debilitas absoluta sine ulla organorum opacitate inassueta.

G. V. A N O S M I A. 156

Odoratus debilitas aut olfaciendi impotentia.

G. VI. A G H E U S T I A. 157

Gustus debilitas aut gustandi impotentia.

G. VII. D Y S E C Œ A. 158

Auditus debilitas obicibus extra labyrinthum positis.

G. VIII. P A R A C U S I S. 159

Voces articulatas distincte audiendi difficultas vel impotentia.

G. IX. C O P H O S I S. 160

Sonos etiam simplices percipiendi vel audiendi difficultas vel impotentia, obice intra vel ultra labyrinthum posito.

G. X. A N Œ S T H E S I A. 161

Tactus in toto corpore debilitas vel obscuritas sine stupore et sopore.

O. II. A N E P I T H Y M I Æ.

Appetituum sensitivorum debilitas notabilis, vel suppressio insolita sine sopore.

44 GENERA MORBORUM

162 G. XI. ANOREXIA.

Appetitus esculentorum suppressio seu famis feriatio.

163 G. XII. ADIPSIA.

Appetitus potulentorum suppressio seu sitis feriatio.

164 G. XIII. ANAPHRODISIA.

Appetitus venereorum, seu libidinis suppressio.

O. III. DYSCINESIÆ.

Impotentia motus ac saepe sensus in organis libertati subditis, ut lingua, larynge, artubus.

165 G. XIV. MUTITAS.

Voces articulatas edendi impotentia.

166 G. XV. APHONIA.

Plenaria vocis suppressio, citra stuporem et syncopem.

167 G. XVI. PSELLISMUS.

Quasdam syllabas literesve pronunciandi impotentia.

G. XVII. PARAPHONIA. 168

Vocem solitam edendi impotentia.

G. XVIII. PARALYSIS. 169

Motus aut tactus, vel utriusque in uno tantum artu debilitas.

G. XIX. HEMIPLEGIA. 170

Debilitas motus aut tactus vel utriusque in alterutro corporis latere.

G. XX. PARAPLEXIA. 171

Debilitas sensus et motus in dimidio corporis transversim sumpti.

O. IV. LEIPOPSYCHIÆ.

Motuum, viriumque vitalium debilitas.

G. XXI. ASTHENIA. 172

Totius corporis gradaria seu successiva debilitas, sensibus integris.

G. XXII. LEIPOTHYMIA. 173

Virium muscularium totius corporis subitanea imminutio, pulsu superstiti.

46 GENERA MORBORUM

174 G. XXIII. SYNCOPE.

Motuum vitalium subitanea debilitas cum frigore, pallore, sensuumque obscuratione.

175 G. XXIV. ASPHYXIA.

Omnium motuum et sensuum apparens cessatio mortem fere referens.

O. V. COMATA.

Sensus omnis, appetitus, motus liberi, phantasiae, memoriaeque feriaciones.

176 G. XXV. CATALEPSIS.

Status soporofus cum artuum flexilitate et ad quosvis novos situs retinendos aptitudine.

177 G. XXVI. ECSTASIS.

Status soporofus a gravi pathemate subito ortus, aegrum in eodem situ quo prehensus est retinens, sine aptitudine cataleptica.

178 G. XXVII. TYPHOMANIA.

Apparens sopor cum pervigilio reali, vel sopor levis e quo aegri facile excitantur cum delirio comitante.

G. XXVIII. LETHARGUS. 179

Status soporofus facile excitabilis cum fummo imaginationis et memoriae torpore ac febre.

G. XXIX. CATAPHORA. 180

Status somnolentus facile excitabilis sine febre, delirio, et oblivione.

G. XXX. CARUS. 181

Sopor profundus sine stertore.

G. XXXI. APOPLEXIA. 182

Sopor profundissimus cum stertore vel sonora respiratione.

CL. VII. DOLORES.

Cujusvis experientia cognoscendi, nulla definitione distincte explicabiles sunt.

O. I. V A G I.

Dolores et molestiae vagae saepius universales aut cutaneae ad phlegmasias non referendae.

183 G. I. A R T H R I T I S.

Articulorum dolor spontaneus periodicus.

184 G. II. O S T O C O P U S, *Gorraei* definit,

Offium dolor non erraticus et internus in artubus.

185 G. III. R H E U M A T I S M U S.

Dolor diuturnus in parte carnosa artuum.

186 G. IV. C A T A R R H U S.

Collo vicinarum partium dolor a frigore suscepto, cum tussi, coryza, &c.

G. V. ANXIETAS. 187

Molestia quae ad continuam loci mutationem cogit.

G. VI. LASSITUDO. 188

Molestia cum debilitate quae ad quietem invitat.

G. VII. STUPOR. 189

Molestia quae sensum tactus obscurat.

G. VIII. PRURITUS. 190

Molestia quae ad scalpendum nos cogit.

G. IX. ALGOR. 191

Molestia qualis a summo aëris frigore excitatur.

G. X. ARDOR. 192

Molestia qualis a summo aëris calore producit.

O. II. DOLORES CAPITIS.

Scilicet vel capillitii vel faciei.

G. XI. CEPHALALGIA. 193

Gravativus capitis dolor.

50 GENERA MORBORUM

194 G. XII. CEPHALÆA.

Periodicus, diuturnus tensivus capitis dolor.

195 G. XIII. HEMICRANIA.

Dolor alterutrius lateris frontis.

196 G. XIV. OPHTHALMIA.

Dolor oculi cum rubore, lucis intolerantia
et lachrymatione.

197 G. XV. OTALGIA.

Dolor aurium.

198 G. XVI. ODONTALGIA.

Dolor maxillarum dentiumve.

O. III. DOLORES PECTORIS.

Dolores cordis et oesophagi, anhelationis
expertes.

199 G. XVII. DYSPHAGIA.

Molestia deglutationem impediens sine no-
tabili respirationis læsione.

200 G. XVIII. PYROSIS.

Sensus ardoris in ventriculo et oesophago
sine febre acuta.

G. XIX. CARDIOGMUS. 201

Gravis pertinaxque molestia in praecordiis,
cum sensu ponderis et magnae molis pul-
santis a minimo motu increfcens.

O. IV. DOLORES Abdominales
Interni.

G. XX. CARDIALGIA. 202

Molestia in stomacho syncopem minitans.

G. XXI. GASTRODYNIA. 203

Quicumque dolor notabilis et constans in
regione stomachi, qui continua animi de-
fectione non stipatur ut cardialgia, nec
pyrexia ut gastritis.

G. XXII. COLICA. 204

Dolor intestinorum.

G. XXIII. HEPATALGIA. 205

Molesta sensatio, gravativa, tensiva, aut alia
quaevis in regione hepatis, sine pyrexia
acuta.

52 GENERA MORBORUM

206 G. XXIV. SPLENALGIA.

Dolor aut molestia in regione lienis sine pyrexia acuta.

207 G. XXV. NEPHRALGIA, *Zwingeri.*

Dolor lumbi alterutrius ureteris ductum sequens, cum nausea, testis retractione in viris, cruris stupore in foeminis, &c.

208 G. XXVI. DYSTOCIA.

Dolor uterinus in gravidis cum conatibus parturitionis.

209 G. XXVII. HYSTERALGIA, *Montalti.*

Dolor uteri sine nisu parturitionis.

O. V. DOLORES Externi et Artuum.

210 G. XXVIII. MASTODYNIA.

Dolor mammarum.

211 G. XXIX. RACHIALGIA, *Astrucii.*

Dolor abdominis et spinæ dorsi in brachiorum paralyfin aut convulsiones desinens.

212 G. XXX. LUMBAGO.

Dolor lumborum corporis erectionem impediens.

G. XXXI. ISCHIAS 213

Pelvis et coxendicis dolor claudicationem
saepius inducens.

G. XXXII. PROCTALGIA. 214

Dolor podicis citra tenesmum.

G. XXXIII. PUDENDAGRA. 215

Dolor genitalium citra dyfuriam.

CL. VIII. VESANIÆ.

Error in imaginatione, appetitu, vel iudicio.

O. I. HALLUCINATIONES.

Errores imaginationis falvo intellectu ab organorum externorum vitio.

216 G. I. VERTIGO.

Objecta licet quiescentia e loco moveri vel in gyrum versari nobis videntur. Ipse aeger sibi quandoque nutare videtur.

217 G. II. SUFFUSIO.

Objectorum, quae non sunt, imaginaria visio.

218 G. III. DIPLOPIA.

Objectum duplicatum vel multiplicatum apparet.

219 G. IV. SYRIGMOS.

Auditio imaginaria soni, cujus nullum est extra aures principium.

220 G. V. HYPOCHONDRIASIS.

Morbus diuturnus quo affectus se in mortis

periculo versari ex ructu, palpitatione, aliisque levidensibus malis, imaginatur.

G. VI. SOMNAMBULISMUS. 221

Somniantes e lecto surgunt, vigilantium munia exsequuntur, et se saepe diversis periculis exponunt.

O. II. MOROSITATES.

Cupiditates aut averfationes depravatae.

G. VII. P I C A. 222

Alimentorum consuetorum averfatio, cum inassuetorum, sanisque infalubrium, appetitu.

G. VIII. B U L I M I A. 223

Appetitus esculentorum copiae majoris quam quae digeri possit.

G. IX. P O L Y D I P S I A. 224

Appetitus majoris solito copiae potulentorum.

G. X. A N T I P A T H I A. 225

Quorundam objectorum tanta averfatio ut

56 GENERA MORBORUM

ex eorum visu, vel olfactu, aeger gravia symptomata patiatur.

226 G. XI. NOSTALGIA.

Parentum patriaeve tanta cupiditas, ut hac non expleta aeger gravi morbo decumbat.

227 G. XII. PANOPHOBIA.

Summus pavor inter dormiendum sine causa evidenti.

228 G. XIII. SATYRIASIS.

Effraenis, impudensque veneris cupiditas cum libidinosa penis tentigine.

229 G. XIV. NYMPHOMANIA.

In foeminis effraene veneris desiderium.

230 G. XV. TARANTISMUS.

Effraenis choreas agendi, vel saltandi cupiditas.

231 G. XVI. HYDROPHOBIA.

Effraenis potulentorum averfatio, saepius a morfu animalis rabidi.

O. III. DELIRIA.

Errores mentis judicantis.

G. XVII. PARAPHROSYNE. 232

Delirium fugax, a veneno, aut altero morbo dependens.

G. XVIII. AMENTIA. 233

Delirium universale mite, sine furore et audacia, cum morbo diuturno.

G. XIX. MELANCHOLIA. 234

Delirium particulare mite, cum moerore, ac morbo diuturno.

G. XX. MANIA. 235

Delirium universale cum furore, vel audacia et morbo diuturno.

G. XXI. DÆMONOMANIA. 236

Delirium melancholicum, quod vulgo diaboli potentiae tribuitur.

O. IV. VESANIÆ ANOMALÆ.

Morbi prioribus affines.

G. XXII. AMNESIA. 237

Omnis memoriae feratio.

G. XXIII. AGRYPNIA. 238

Pervigilium continuum immodicumve.

CL. IX. FLUXUS.

Ejectio fluidorum aut contentorum, quae quantitate, qualitate, defuetudine notabilis est.

O. I. SANGUIFLUXUS.

Sanguinis vel sanguinolentae materiae ejectio sine alvi fluxu.

239 G. I. HÆMORRHAGIA.

Fluxus sanguinis e naribus.

240 G. II. HÆMOPTYSIS.

Sanguinis expectoratio cum tussi sine pyrexia acuta.

241 G. III. STOMACACE.

Fluxus sanguinis e gingivis saepius foetidis, putridifve.

242 G. IV. HÆMATEMESIS.

Sanguinis rejectio ex oesophago cum vomitorio conatu.

G. V. HÆMATURIA. 243

Sanguinis fluidive rubri per vias urinarias
emissio.

G. VI. MENORRHAGIA. 244

Sanguinis per uterum aut vaginam fluxus
vitiosus.

G. VII. ABORTUS. 245

Fœtus immaturi, sæpius cum menorrhagia
ex utero exclusio.

O. II. ALVIFLUXUS.

Materierum in primis viis contentarum vi-
tiosa per os aut anum reiectio.

I. *Alvifluxus sanguinolenti.*

G. VIII. HEPATIRRHŒA. 246

Alvifluxus per inferiora ferofo-cruentus nec
ater nec torminosus.

G. IX. HÆMORRHOIS. 247

Fluxus cruentus, ex podice, vel recto ma-
riscis ruptis obfiso.

60 GENERA MORBORUM

248 G. X. DYSENTERIA.

Frequens torminosa, saepe tenesmodes, foecum cruentarum per inferiora dejectio.

249 G. XI. MELÆNA.

Fluidi atrii per superiora, vel inferiora frequens reiectio.

II. *Alvi fluxus non sanguinolenti.*

250 G. XII. NAUSEA.

Inanis vomendi conatus, et flatus tantum per os emissio; affinis est aëri fluxibus.

251 G. XIII. VOMITUS.

Palpabilium materierum, non cruentarum, facta per os, oesophagumque reiectio frequens.

252 G. XIV. ILEUS.

Atrox circa epigastrium dolor, seu gastrodynia, alvi constipatio, et foeculentae demum materiae vomitio.

253 G. XV. CHOLERA.

Vomitio biliosa aut acris assidua et diarrhoea violenta cum dolore abdominis, virium prostratione et non raro furarum crampis.

G. XVI. DIARRHŒA. 254

Excrementitiorum humorum frequens, vel
intempestiva dejectio.

G. XVII. CŒLIACA. 255

Albescentium, aut chilacearum materierum
dejectio.

G. XVIII. LIENTERIA. 256

Celeris statim a pastu facta ingestorum, vix
mutatorum dejectio.

G. XIX. TENESMUS. 257

Muci pauci frequens dejectio cum intensa
dejiciendi cupiditate, et assiduo conatu.

O. III. SERIFLUXUS.

Fluxus quivis nec cruentus nec alvinus.

G. XX. EPIDROSIS, *Hippocratis*. 258

Sudoris quantitate, qualitate, intempestivi-
tate peccantis effluxus.

G. XXI. EPIPHORA. 259

Vitiosus ex oculis humoris lachrymalis, fe-
bacei, vel purulenti effluxus.

62 GENERA MORBORUM

- 260 G. XXII. CORYZA, *Hippocr. Gorraei.*
Def. Med.

Humoris ferofi, mucofive e naribus effluxus
fine ozaena, faepius cum gravedine.

- 261 G. XXIII. PTYALISMUS.

Salivae vel muci fine expectoratione ac vo-
mitione ex ore effluxus, aut emiffio.

- 262 G. XXIV. ANACATHARSIS, *Hippocr.*
Galen. in Aph. 8. lib. 5.

Muci, lymphae, vel cujuscumque humoris
facta cum tuffi expectoratio conftans et
notabilis.

- 263 G. XXV. DIABETES.

Subito poft paftum potulentorum cum mag-
na fiti per urinae vias, emiffio.

- 264 G. XXVI. ENURESIS.

Involuntaria, doloris et ardoris expers, mictio.

- 265 G. XXVII. DYSURIA.

Difficilis et dolorifica, faepius ardens, urinae
immiffio.

- 266 G. XXVIII. PYURIA.

Purulentae, albefcentis, aut vifcido-mucofae
materiei mictio.

G. XXIX. LEUCORRHŒA, *Castell.* 267
Lex. *Bonet.* Anat. Pr. Lib. 3.

Serofo-flavae, vel puriformis materiae ex
utero delapsus.

G. XXX. GONORRHŒA. 268
Stillicidium fluidi seminalis ex urethra, aut
ex vagina.

G. XXXI. DYSPERMATISMUS, *D. Cusson.* 269
Seminis in actu venereo stillatitia, tarda,
impedita, et ad generationem insufficiens
emissio.

G. XXXII. GALACTIRRHŒA. 270
Stillicidium lactis ex mammis.

G. XXXIII. OTORRHŒA, *Linn. gen.* 271
Fluxus ex auris cavo, ambitu, aut parte
postica.

O. IV. AERIFLUXUS.

Flatus, halitusve vitiosa emissio.

64 GENERA MORBORUM

272 G. XXXIV. FLATULENTIA.

Flatuum ex primis viis per superiora aut inferiora frequens rejectio borborygmis stipata.

273 G. XXXV. ÆDOPSOPHIA.

Flatuum per urethram, vaginam, vel uterum emissio.

274 G. XXXVI. DYSODIA.

Miasmatum foetidorum exhalatio.

CL. X. CACHEXIÆ.

Colores, figurae, molis in corporis habitu depravatio.

O. I. MACIES.

Corporis partium mollium extenuatio.

G. I. T A B E S. 275

Macies cum amphimerina lenta sine tussi.

G. II. P H T H I S I S, *Graec.* 276

Corporis emaciatio cum amphimerina lenta, tussi, dyspnoea, et ut plurimum puris sputo.

G. III. A T R O P H I A. 277

Macies sine febre.

G. IV. A R I D U R A, *Etmulleri.* 278

Macies unius tantum partis.

O. II. INTUMESCENTIÆ.

Deformitas a volumine adaucto.

66 GENERA MORBORUM

279 G. V. POLYSARCIA.

Intumescencia universalis ab adipe molesta
et corporis agilitatem minuens.

280 G. VI. PNEUMATOSIS.

Elastica et flatulenta cutis intumescencia.

281 G. VII. ANASARCA.

Cutis totius intumescencia, mollis, pallida,
non elastica.

282 G. VIII. PHLEGMATIA.

Artuum inferiorum turgescencia mollis, non
elastica, cuti concolor, indolens.

283 G. IX. PHYSCONIA.

Intumescencia abdominis a partibus solidis
sine gravitate et fluctuatione.

284 G. X. GRAVIDITAS.

Intumescencia abdominis ab hypogastrio in-
cipiens, opus generationis subsequens et
partu terminanda.

O.III. HYDROPE PARTIALES.

Tumores majores sed non universales, a flui-

do intra cavum capitis, abdominis, uteri,
vel vesicae contento.

G. XI. HYDROCEPHALUS. 285

Tumor capitis, facie saepius excepta, mollis
aut elasticus, a fluidi intra ipsum con-
gestionem.

G. XII. PHYSOCEPHALUS. 286

Tumor totius capitis tensus elasticus sub di-
gito crepitans.

G. XIII. HYDRORACHITIS, *Morgagni*. 287

Tumor cysticus fero turgidus ex hiatu ver-
tebrarum lumbarium in recens natis pro-
tuberans cum anaesthesia.

G. XIV. ASCITES. 288

Hydrops totius abdominis a fluido non ela-
stico, seu gravis et fluctuosus.

G. XV. HYDROMETRA. 289

Hypogastrii in mulieribus successive crescens
tumor, uteri figuram referens, pressioni
cedens, fluctuansve, ab ischuria et gravi-
ditate diversus.

68 GENERA MORBORUM

290 G. XVI. PHYSOMETRA.

Constans, permanensque tumor levis, elasticus, uteri figuram, et sedem referens in mulierum hypogastrio.

291 G. XVII. TYMPANITES.

Hydrops totius abdominis a flatu, seu elasticus et levis.

292 G. XVIII. METEORISMUS.

Inflatio flatulenta, vel epigastrii, vel in morbo acuto ipsius abdominis.

293 G. XIX. ISCHURIA.

Tumor hypogastrii ex urinae retentione facpius intra vesicam.

Species sunt.

1. Ischuriae renales.

Ischuria (*Nephritica*) a renum inflammatione,
S. sp. 1. *Schacht.* Institut. med. pract. lib. VIII. cap. I. et VIII. *Gort.* Syst. prax. med. de Ischur. *Fabric. Hildan.* de Lithot. cap. IV. *Leal a Fonte*, Conf. 59. *Bonet.* Sepulchr. lib. III. sect. XXIV. obs. IV. § 3. *Schenck.* lib. III. de Ischur. fals. cap. IV. et V. *Etmuller* Coll. pract. pag. 994.

Ischuria (*Nephrolithica*) a renum calculo, S. sp.

2. *Schacht.* lib. citat. cap. II. et VIII. *Gort* lib. citat. de morb. renum. *Car. Pison.* de morb. a colluv. serof. *Schenck.* de Ischur. *Bonet.* Sepulchr. de urin. suppress. et Medic. septentrional. de Ischur. *Edinb. Ess.* II. 31.

Ischuria (*Nephroplethorica*) renalis a plethora, S. sp. 3. *River.* Cent. I. obs. 1. et 89. *Etmull.* *Schacht.* loco citat. *Gaub.* Pathol. de vit. miēt. *Ludwig.* Instit. med. clin. *Seb. Nafii* Specul. method. med. pag. 167.

Ischuria (*Lunatica*) renalis lunatica, S. sp. 4. *Tulp.* obs. med. lib. II. cap. 49.

Ischuria (*Nephrospastica*) renalis spasmatica, S. sp. 5. *Schacht.* *Gort.* lib. citat. *Sydenh.* Differ. epist. tom. 1. *Raulin* des malad. vapor. Mem. de l'Acad. R. des Sc. ann. 1715.

Ischuria (*Nephrelmintica*) renalis verminosa, S. sp. 6. *Gort.* lib. citat. *Gaub.* Pathol. de vit. miēt.

Ischuria (*Nephrothromboides*) renalis a sanguine congrumato, S. sp. 7. *Mercat.* de morb. intern. cur. cap. 12. *Etmull.* de laes. urin. secret. pag. 314. *Fernel.* Pathol. lib. VI. cap. 13. *Gort.* *Gaub.* loc. citat.

Ischuria (*Nephropyica*) a renum purulentia, S. sp. 8. *Schenck.* lib. III. de ren. tumorib. *Gort.* *Gaub.* loc. citat. *Bonet.* Sepulchr. de urin. suppress. *Sal. Divers.* de affect. particularib. cap. 14.

70 GENERA MORBORUM

Ischuria (*Nephrophlegmatica*) renalis petuitosa
feu mucosa, S. sp. 9. *Sal. Diversf.* loc. citat.
Grafii Ephem. natur. cur. ann. III. obs. 212.
Schacht. Gort. Gaub. Mercat. loc. citat. *Va-*
rand. de ren. affect. *Bonet.* Sepulchr. de Is-
chur. obs. IV. V.

Ischuria (*Nephroplegica*) renalis paralytodea, S.
sp. 10. *Sal. Diversf. Mercat.* loc. citat. *Horst.*
tom. II. lib. IV. obs. 49. *Marcel. Donat.* Hif-
tor. med. mirab. lib. IV. cap. 28. *Barthol.*
Cent. IV. epist. 18. 38. 39. *Hoechstet.* Obs.
Dec. V. cas. 20. *Claud. Chaptal.* pract. Monf-
pel.

Ischuria (*Suppleta*) renalis ab alia evacuatione
suppleta, S. sp. 11.

a. A diarrhoea et sudore, *Marcell. Donat.*
Hift. med. mirab. lib. IV. cap. 27. *Schenck.*
lib. III. de diabete, obs. 9.

b. Ab otorrhagia, *Sennert.* ex plat. pract. lib. III.
part. VIII. sect. II. cap. 9.

c. A perspiratione, *Vandermond.* Journ. de med.
tom. IV.

d. A sudore, *Vandermond.* Journ. de med.
tom. X.

2. Ischuriae uretericae.

Ischuria (*Ureteritica*) ureteritica inflammatoria,
S. sp. 12. *Sal. Diversf.* loc. citat. *Ludwig.*

Instit. clin. *Gaub.* Pathol. de vit. miēt. *Schacht.*

Instit. praēt. de Ischur. spur.

Ischuria (*Ureterolithica*). Ischuria ureterica calculosa, S. sp. 13. *Tulp.* Obs. med. lib. II. cap. 45. *Monro* Essais d'Edinb. tom. VI. art. 68. *Bonet.* Sepulchr. lib. III. de urin. suppress. *Schenck.* lib. III. de ureterib. *Sal.* Divers. loc. citat.

Ischuria (*Uretero-thromboides*). Ischuria ureterica, a sanguinis grumo, S. sp. 14. *Sal.* Divers. *Schacht.* *Gaub.* loc. cit. *Bonet.* Sepulchr. de urin. suppress. obs. I.

Ischuria (*Uretero-phlegmatica*) ureterica a pituita, S. sp. 15. *Gort.* Prax. med. syst. *Schacht.* *Sal.* Divers. loc. citat. *Bonet.* Sepulchr. de urin. suppress. *Sebast. Naf.* Spec. meth. med. loc. citat. *Epiphan. Ferdinand.* hist. 97.

Ischuria (*Uretoropyica*) ureterica purulenta, S. sp. 16. *Gort.* lib. cit. de ureter. morb. *Schacht.* *Sal.* loc. cit.

Ischuria (*Ureterostomatica*) ab orificii ureterum inferioris clausura, *Theod. Eller.* Miscell. Berolin. tom. IV. pag. 381. *Verdier* ex noel. Mem. de l'Acad. de Chirurg. tom. II. obs. 17. *Lieutaud.* Mem. de l'Acad. R. des Sc. ann. 1753. *Franc. Sylv. Deleboe,* Prax. med. lib. II. *Saltzman.* obs. anat. pag. 62.

3. Ischuriae vesicales.

Ischuria (*Cystitica*) a vesicae inflammatione, S. sp. 18. *Schacht.* Instit. practic. Mem. de l'Acad. R. des Sc. ann. 1704, 1753. *Boneti* Sepulchr. lib. III. de urin. suppress. *Forest.* lib. XXV. obs. 27. 28. *Zacuti Lusitani* ex *Galeno*, Hist. med. princ. lib. II. Hist. 150.

Ischuria (*Cystolithica*) a vesicae calculo, S. sp. 19. *Tulpii* observ. med. lib. IV. cap. 37. Essais d'Edinburg, tom. IV. *Foresti* lib. XXV. obs. 23. *Fabric. Hildani*, Cent. III. observ. 67. *Car. Pisonis* de morb. a colluv. ferof. *Boneti* Sepulchr. de urin. suppress. obs. X. &c.

Ischuria (*Cystospastica*) a sphincteris vesicae spasmō, S. sp. 20. *Mercati* de morb. intern. cur. lib. IV. cap. 22. *Sebas. Nassi* Specul. method. med. part. II. pag. 267. *Nenteri* de Ischur. *Schachtii*, *Gorterii*, *Gaubii*, *Varendaei*, loc. citat.

Ischuria (*Cystoplegica*) a vesicae paralyfi, S. sp. 21. *Lieutaud.* Compend. medic. de Ischur. *Zacut. Lusitan.* ex *Galeno* Hist. princ. hist. 140. *Mangeti* Biblioth. medic. pract. tom IV. *Serrane* Thes. pro Reg. Cathedr. *Hollerii* de morb. intern. cap. 47. *Amat. Lusitan.* Cent. IV. cur 10. *Pringle* Essais d'Edinburg, tom. I. artic. 32. *Lond. Med. Obs.* I. 10.

Ischuria (*Polyurica*) a vesica lotio diutius cohibito distenta, S. sp. 22. *Halleri* Praelect. in *Boerhaave*, tom. II. § 384. pag. 336. *Forest.* lib. XXV. observ. 14. *Nenter.* de Ischuria. *Paraei* lib. XVI. cap. 48. *Sennert.* Pract. lib. III. part. VIII. sect. 1. cap. 4. *Etmulleri*, *Riverii*, *Varandaei* de Ischur. &c.

Ischuria (*Cystopyica*) vesicalis purulenta, *Felic. Plateri* Mantis. obs. 29. *Camerar.* Ephem. natur. curios. tom. II. *Zacuti Lusitani* ex *Galeno*, Hist. medic. princip. hist. 148. *Hollerii* de morb. intern. cap. 47. *Sebast. Nafii* Specul. method. med. part. XI. pag. 167. *Andre* des maladies de l'urethre, obs. 16. *Vandermonde* Journ. de med. tom. IX.

Ischuria (*Cystothromboides*) vesicalis a sanguinis grumo, S. sp. 24. *Claudini* consult. 141. *Fabric.* *Hildani* Cent. III. obs. 66. *Foresti* lib. XXV. obs. 20. *Zacuti Lusitani* ex *Galeno* Hist. med. princip. hist. 145. et ejusdem Prax. med. admirab. lib. II. cap. 65. *Mercati* de morb. intern. cur. cap. 12.

Ischuria (*Cystophlegmatica*) vesicalis a muco, S. sp. 25. *Mercati* loc. citat. *Schacht.* Instit. medic. pract. lib. VIII. cap. 9. *Etmulleri* de Ischur. vesicat. *Amati Lusitani*, Cent. VI. cur. 12. *Zacuti Lusitani*, Prax. med. admirab. lib. II. observ. 64. *Boneti* ex *Thom. Bartholin.* de urin. suppress. obs. 17.

Ischuria (*Ectopocystica*) a vesicae ectopia, S. sp. 26.

a. Herniosa, seu a cystocele, *Verdier* Mem. de l'Acad. de Chirurg. tom. II. observ. 4. 6. 9. 10. 14. *Felic. Plater.* obs. pag. 830.

b. Proptoica, seu ab exocyste, *Verdier* ex *Nol.* lib. citat. obs. 17.

Ischuria (*Cystoproctica*) vesicalis ab intestino recto, scybalis, calculo, flatibus, inflammatione, abscessu, haemorrhoidibus turgente. *Dodonaei* Observ. medic. cap. 47. *Schenck.* lib. III. de Ischur. observ. 6. *Wepferi* Dissert. de Apopl. pag. 391. *Vandermonde* Journ. de med. tom. IX. pag. 261. *Boneti* Sepulchret. de urin. suppress. observ. 18. §. 4. *Schacht. Gaubii*, loc. citat.

Ischuria (*Hystercystica*) vesicalis ab utero, S. sp. 28.

a. Gravido, *Nordman.* Dissert. de Ischur. gravidar. *Mauriceau*, lib. I. cap. XV. *Roderici a castro*, lib. II. cap. XV.

b. Parturiente, *Boneti* ex *Riolani* de urin. suppress. *Vandermonde* ex *Daran.* Journ. de med. tom. V.

c. Hydropico, *Hippocrat.* de morb. mulier. lib. 12. *Sennerti* Pract. lib. IV. part. I. sect. II. cap. X. XI. *Schenck.* lib. IV. de mol. fals. *Schachtii, Gaubii*, loc. citat.

d. Tumoribus distento, *Gaubii, Schachtii*, loc. citat. *Sennerti* ibidem, ac supra, cap. XIII. *Knoeffelii*, E. N. C. ann. IV.

e. Prociduo, *Nordmann*. Differt. citata. *Sabatier* Mem. de l'Acad. de Chirurg. tom. III.
Sennerti ibid. ac supra, cap. XVI.

Ischuria (*Atretarum*) urethrocystica a menstribus
 in vagina retentis, S. sp. 29. *Amyand* Trans-
 act. philos. ann. 1732. No. 442. art. 8. pag.
 45. *Schenck*. lib. IV. de part. genit. mulier.
 observ. 9. *Heister*. Chirurg. tom. II. pag. 951.
Astruc. de morb. mulier. tom. I. lib. 1. cap. 5.
 Ischuria paradoxa, S. sp. 30. *Morgagni* Epistol.
Le Clerc. Journ. de med. Juill. 1755, p. 11.

4. Ischuriae urethrales.

Ischuria (*Perinaealis*) urethralis a perinaei tumo-
 re, S. sp. 31. *Galen*. lib. de affect. loc. et ex
 eo *Zacuti Lusitan*. Hist. 149. *Vandermonde* ex
Daran. Journ. de med. tom. V. pag. 291.
Tulp. Observ. med. lib. III. cap. X. *Forest*
 lib. XXVI. observ. 2.

Ischuria (*Urethrolithica*) a calculo urethrae im-
 pacto, S. sp. 32. *Schmid*. Eph. nat. cur. decad. I.
 ann. VIII. obs. 89. *Winckler*. ibid. tom. VI.
 obs. 34. *Zacut. Lusitan*. Prax. med. admirab.
 lib. II. observ. 66. 67. 68. *Tulp*. Obser. med.
 lib. III. cap. VIII. *Bonet*. Sepulchr. de urin.
 suppress. obs. 14. *Barthol*. cent. IV. epist. 5.
Heister. Chirurg. tom. II. pag. 839.

Ischuria (*Urethrophlegmatica*) a muco urethram infarciēte, S. sp. 33. *Bonet.* Sepulchr. et medic. septent. *Manget.* Biblioth. med. pract. *Amat.* *Lusitan.* cent. V. observ. 71. *Forest.* libr. XXV. observ. 25. *Varand.* de Ischur. *Lud. Apin.* Eph. nat. cur. decad. III. ann. III. observ. 69.

Ischuria (*Urethrobromboides*) a sanguinis grumo urethram opplente, S. sp. 34. *Bonet.* Med. septentrion. de Ischur. et sepulchr. de urin. suppress. obs. XI. *Forest.* lib. 25. obs. 25.

Ischuria (*Urethropyica*) a pure urethram obstruente, S. sp. 35. *Bonet.* Med. septentr. de Ischur. *Forest.* Scholio modo citat. *Boerhaave* Praefat.

Ischuria (*Urethrobymenodes*) a membrana in urethram impacta, S. sp. 36. Hist. de l'Acad. R. des Sc. ann. 1714, hist. pag. 22.

Ischuria (*Urethrelmintica*) urethralis verminosa, S. sp. 37. *Joan. Petr. Albreicht.* Vid. *Bonet.* Medicinam septentrionalem de urin. cap. 31. et *Manget.* Biblioth. med. pract. tom. IV. de morb. urin. spectant. *Vandermonde* Journ. de med. Septembre 1758, pag. 245. *Joan. Rhodii* Centur. 3. observ. 36. Collect. Acad. tom. 3. pag. 497. observ. 77.

Ischuria (*Urethritica*) ab urethrae inflammatione, S. sp. 38. *Hildan.* Cent. IV. obs. 54. *Forest.* de incert. urin. judiciis, lib. III. cap. 3. ver-

fus finem. *Varand.* de affectib. ren. et vesic. cap. VII. *Bonet.* Medic. septentr. de Ischuria, cap. I. No. V. *Goulard.* de malad. de l'urethre. *Heister.* Chirurg. tom. 2. pag. 838. Lond. Med. Obs. vi. 24.

Ischuria (*Carunculosa*) a morbis, ut vocant, urethrae, S. sp. 39. *Amat. Lusitan.* cent. IV. cur. 19. Cent. V. cur. 48. *Sharp* Recherches critic. cap. IV. *Goulard.* des Malad. de l'urethre. *Heister.* Chirurg. tom. II. pag. 834. *Andre* des maladies de l'urethre, passim.

Ischuria (*Hydrocelodes*) ab urethrae ruptura in scrotum hiante, S. sp. 40. *Joan. Lud. Apin.* Miscell. nat. cur. decad. III. ann. III. obs. 68.

Ischuria (*Cryptopyica*) a penis intra corpus retractione, S. sp. 41. *Fred. Hoffm.* Consult. de morb. abdom. cas. 105.

Ischuria (*Peridesmica*) a vinculo strictiori peni injecto, S. sp. 42. *Bonet.* med. septentr. de Ischuria, cap. I. No. VIII.

Ischuria (*Phimofica*) urethralis a phimosi, S. sp. 43. *Horst.* tom. II. lib. IV. pag. 274.; *Goulard.* de malad. de l'urethre, *Heist.* Chirurg. tom. II. pag. 818. *Bonet.* Sepulchr. de Ischur. obs. XV.

Ischuria (*Aspadialis*) ab urethrae clausura, S. sp. 44. *Heister.* Chirurg. tom. II. pag. 818. et 951. *Horst.* tom. II. obs. 55. *Joan. Wieri* obs. pag. 221. *Bonet.* Sepulchr. de urin. suppress. observ. XV. *schol.* et med. septentr. de Ischur. cap. 2. § 6.

O. IV. T U B E R A.

Tumores partium solidarum, non hydropici.

294 G. XX. R A C H I T I S.

Deformitas ex articulorum tumore duro, carnium marcore, capitis mole, cum ingenio praecoci, in puerulis.

295 G. XXI. S C R O P H U L A, *ƒ. Allen. Synopfis.*

Tumor scirrhus glandularum colli, mesenterique, cum labiis et naso craffioribus.

296 G. XXII. C A R C I N O M A.

Ulcera cancroſa cum doloribus lancinantibus.

297 G. XXIII. L E O N T I A S I S.

Papillae ſetaceae vel corniculatae cutim exasperantes.

298 G. XXIV. M A L I S.

Tumores ſaepe purulenti, vel ulcera, cum infectis vermiforibus, paſſim enata.

299 G. XXV. F R A M B A E S I A.

Excreſcentia fungosae, mori inſtar granulofae ſaepe cum ulceribus, &c.

O. V. IMPETIGINES.

Morbi chronici saepius contagiosi qui cutis
excrefcentias, tumores gregales, exulce-
rationes, crustas, &c. inducunt.

G. XXVI. SYPHILIS. 300

Post impurum concubitum ulcuscula, porri,
bubones, fici primo ut plurimum in geni-
talibus, praegressa non raro gonorrhoea,
dein pustulae crustosae, dolores nocturni,
exostoses, caries, &c. in caeteris partibus.

G. XXVII. SCORBUTUS. 301

Stomacace cum maculis lividis, flavis, pur-
puro-violaceis potissimum tiliarum.

XXVIII. ELEPHANTIASIS. 302

Facies deformis tuberibus callofis, ozaena,
raucedo, cutis elephantina crassa unctuo-
sa, in extremis artubus anaesthesia.

G. XXIX. LEPROA. 303

Tubercula callosa, scabie majora, vel crustis
et squamis diffusa, herpetica, per cutem
dispersa, pruriginosa.

80 GENERA MORBORUM

304 G. XXX. SCABIES.

Pustulae crustosae, lentis magnitudine, pruriginosae manus potissimum obsidentes.

305 G. XXXI. TINEA.

Crustrae flavae vel griseae, ulcerosae, per caput disperfae.

O. VI. ICTERITIÆ.

Totius cutis color inassuetus sine pyrexia acuta.

306 G. XXXII. AURIGO.

Oculorum et cutis flavedo ad auream vel aurantiam vergens.

307 G. XXXIII. MELASICTERUS.

Cutis color niger, vel atro-lividus, atro-fuliginosus.

308 G. XXXIV. PHÆNIGMUS.

Rubor diffusus, vel maculosus sine pyrexia.

G. XXXV. CHLOROSIS, *Sennerti* qui 309
falfo nomen Hippocrati tribuit.

Pallor, vel fuscus color cutis, oculis minime
flavis, faepius cum pica.

O.VII. CACHEXIÆ ANOMALÆ.

Signa classeos et affinitas cum prioribus or-
dinibus.

G. XXXVI. PHTHIRIASIS. 310

Exortus pediculorum vel insectorum pedicu-
lis affinium ex diversis corporis partibus,
quas porrigine, ulcusculisque defoedant,
aut puncturis, pruritu discruciant.

G. XXXVII. TRICHOMA, *Jachii*. 311

Capilli invicem complicati, agglutinati in
globos inextricabiles, faepius cum phthi-
riasi.

G. XXXVIII. ALOPECIA. 312

Capillorum lapsus cum cuticulæ desquama-
tione.

313 G. XXXIX. ELCOSIS.

Numerosa vel ampla ulcera chronica, cariosa, foetida cum pyrexia lenta.

314 G. XL. GANGRÆNA.

Initio mors partis, dein ejus putrida dissolutio.

315 G. XLI. NECROSIS.

Partis mors, sine tumore praevio, deinde vero exsiccatio, induratio, nigredo.

PARS SECUNDA.

G E N E R A
M O R B O R U M

D E F I N I T A,

Ab Illustri

CAROLO A. LINNE,

EQUITE AURATO, ARCHIATRO, &c. &c.

Upsaliae 1763.

PAGE SEVENTEEN

G E N E R A

M O R B O R U M

D E F I N I T A

Ab EIGHT

CAROLO A. LINNÉ

Quintus A. Rato, Archid. 303. 304

Quintus 303

CLAVIS CLASSIUM.

M O R B I.

Febriles (e sanguine in medullam.)

EXANTHEMATICI I

CRITICI II

PHLOGISTICI III

Temperati

Nervini

Senfationis DOLOROSI IV

Judicii MENTALES V

Motus

QUIETALES VI

MOTORII VII

Fluidi secretionis

SUPPRESSORII VIII

EVACUATORII IX

Solidi

Interni DEFORMES X

Externi VITIA XI

86 GENERA MORBORUM

EXANTHEMATICI Febris cum efflorescentia cutis maculata.

CRITICI Febris cum Urinae hypostasi lateritia.

PHLOGISTICI Febris cum Pulsu duro, Dolore topico.

DOLOROSI Doloris sensatio.

MENTALES Judicii alienatio.

QUIETALES Motus abolitio.

MOTORII Motus involuntarius.

SUPPRESSORII Meatum impeditio.

EVACUATORII Fluidorum evacuatio.

DEFORMES Solidorum facies mutata.

VITIA Externa palpabilia.

SYMPTOMATA se habent ad Morbum, ut Folia et Fulcra ad Plantam.

FEBRIS dignoscitur Pulsu citato.

I. EXANTHEMATICI.

I. CONTAGIOSI.

I. M O R T A.

Phlyctænae (273) aliquot in Abdomine si-
ve Artubus, magnitudine avellanae.

Febris Diaria (11) malignissima, funestissima.

II. P E S T I S.

Anthraces (272) seu *Bubones* (271) gran-
graenosi (233).

Febris Synocha (12) acutissima, funestissima,
Vertigo (74), Anxietas (89), Lipyria.

III. V A R I O L A.

Pustulae (274) erysipelaceae, suppurantes,
escharoticae (280), deciduae, cicatrifan-
tes (317).

Febris Synochus (13), Cephalalgia (40),
Lumbago (62).

IV. R U B E O L A.

Papulae (275) uniformes, rubrae, evanes-
centi-furfuraceae.

88 GENERA MORBORUM

Febris Synocha (12), *Sternutatio* (154), *Epiphora* (172), *Tussis* (155) *ficca*.

V. PETECHIA.

Sudamina (321) *livido-lurida*, *superficialia*, *insensibilia*.

Febris exacerbans (23) *Asthenia* (92), *Agrypnia* (130).

VI. SIPHYLIS.

Nodi (262) *Ulcuscula*, *Myrmeciae* (279).

Febris Lenta (14) *nocturna*, *dolore ostocopo* (61), *Marcore* (209), *Stranguria* (196), *Angina* (46).

II. SPORADICI.

VII. MILIARIA.

Papulae (275) *rotundae*, *immerfae*, *diversicolores*, *confertae*, *intacta facie*, *pruriginosae*.

Febris Synocha (12), *Sudore* (207) *foetido*, *punctorio*.

VIII. UREDO.

Sudamina (321) *inaequalia*, *ruberrima*, *dila-*

bilia, pruriginosa, fugacia, recidivantia,
furfuraceo-evanescentia.

Febris Hæctica (24) benigna brevis.

IX. A P H T A.

Escharae (280) albidæ, rotundæ, ductibus
excretoriis internis innatæ.

Febris Lenta (14) obscura, cum Somnolen-
tia (96).

III. S O L I T A R I I.

X. E R Y S I P E L A S.

Macula rubens, urens, pressione diffimulan-
da, tumidiuscula, superficialis, dilatabilis,
desquamatione finienda.

Febris Synocha (12), initio acuta, cum in-
quietudine.

Protypus Exanthematicorum *Erysipelas* (10) est.

Dysenteria (191) ad Contagiosos referretur, modo Sca-
bies (263) interna in oculos caderet.

Malignitatis symptomata imprimis sunt: *Lipothymia*
(93), *Delirium* (65), *Vertigo* (74), *Oblivio* (107), *A-*
naesthesia (118), *Lipyrria*, *Carpologia* (135) *Anhelatio*
(157), *Aphonia* (115), *Aglutitio* (164).

II. CRITICI.

I. CONTINENTES.

XI. DIARIA.

Febris terminanda intra septimanam dimidiam.

XII. SYNOCHA.

Febris terminanda intra septimanam unicam.

XIII. SYNOCHUS.

Febris terminanda intra septimanas duas vel tres.

XIV. LENTA.

Febris protrahenda ultra septimanas tres.

II. INTERMITTENTES.

XV. QUOTIDIANA.

Febris paroxyfmi fimiles nycthemeris fingulis.

XVI. TERTIANA.

Febris paroxyfmi fimiles nycthemeris alternis.

XVII. QUARTANA.

Febris paroxyfmi fimiles nycthemeris tertiis.

XVIII. DUPLICANA.

Febris paroxyfmi fimiles alternati.

XIX. ERRANA.

Febris paroxyfmi diffimiles omnes.

III. EXACERBANTES.

XX. AMPHEMERINA.

Febris continens (14) cum Quotidiana (15).

XXI. TRITÆUS.

Febris continens (14) cum Tertiana (16).

XXII. TETARTOPHIA.

Febris continens (14) cum Quartana (17).

92 GENERA MORBORUM

XXIII. HEMITRITÆA.

Febris Tritæus (21) cum Amphemerina
(20).

XXIV. HECTICA.

Febris Lenta (14) cum Duplicana (18).

Protypus Criticorum Tertianæ (16) sit, aut potius Rheumatismus (62).

Apyria est deflagratio febris.

Phthisis (208) posset post *Hecticam* (24) collocari, si ordo naturalis admitteret et expectoratio.

Lethargus (98) cum *Febricula* his affinis est.

III. PHLOGISTICI.

I. MEMBRANACEI.

XXV. PHRENITIS.

Inflammatiō (231) *Meningum*.

Febris Synocha (12), Cephalalgia (40), Furor (68), Anxietas (89), Syringmos (72), Ophthalmia (43), Carpalgia (135), Obliuio (107).

XXVI. PARAPHRENESES.

Inflammatiō (231) *Diaphragmatis*.

Febr. Peripneumonia (34), Phrenitis (25).

XXVII. PLEURITIS.

Inflammatiō (231) *Pleurae*.

Febr. Synocha (12), Dyspnoea (160), Tussis (155), Haemoptysis (179), Pleuritica (53).

XXVIII. GASTRITIS.

Inflammatiō (231) *Ventriculi*.

Febr. Amphemerina (20), Lipyria, Anxietas (89), Vomitus (183) ingestorum, Cardialgia (48).

94 G E N E R A M O R B O R U M

XXIX. E N T E R I T I S.

Inflammatiō (231) *Intestini.*

Febr. cum evacuatione abdominis, colica
(50) atroci, tensiva, calente.

XXX. P R O C T I T I S.

Inflammatiō (231) *Ani.*

Febr. Proctica (59) cum Tenesmo (193).

XXXI. C Y S T I T I S.

Inflammatiō (231) *Vesicae.*

Febr. Dolor Hypogastrii cum tumore inflam-
matorio, Dysuria (57), Tenesmo (193).

II. P A R E N C H Y M A T I C I.

XXXII. S P H A C E L I S M U S.

Inflammatiō (231) *Encephali.*

Febr. Synochus (13), Delirium (65,) Carpo-
logia (135), Asthenia (92), Immobilitas,
Anaesthesia (118), Aphonia (115).

XXXIII. C Y N A N C H E.

Inflammatiō (231) *Faucis.*

Febr. Synocha (12), Tussis (155), Aglutitio

(164), Orthopnoea (162), Angina (46),
Suffocatio (158), Linguae intumescencia.

XXXIV. PERIPNEUMONIA.

Inflammatiō (231) *Pulmonis*.

Febr. Synocha (13), Tussis (155), Haemoptysis (179), Dyspnoea (160), Interfcapulii dolor, Cubatus supinus.

XXXV. HEPATITIS.

Inflammatiō (231) *Fecinoris*.

Febr. Amphemerina (20), Tussis (155) sicca, Asthma (161), Singultus (153), Hypochondrii dextri tensio calens.

XXXVI. SPLENITIS.

Inflammatiō (231) *Lienis*.

Febr. Tetartophia (22), Respiratio interfecta (149), Hypochondrii sinistri tumor pulsatorius.

XXXVII. NEPHRITIS.

Inflammatiō (231) *Renis*.

Febr. Synochus (13) irregularis, Nausea (182), Singultus (153), Ructus (181), Urinae varietas, Obstipatio (166), Lumbago (62) urens, Femoris stupor (105).

96 GENERA MORBORUM

XXXVIII. HYSTERITIS.

Inflammatio (231) *Uteri.*

Febr. Delirium (65), Spasmus (121), Sardiasis
(125), Dolor hypogastrii tumorque calens.

III. MUSCULOSI.

XXXIX. PHLEGMONE.

Inflammatio (231) *Partis Externae.*

Febris ex partis externa tumore pulsatorio,
Rubore tensivo, calente.

Lipyrria dum externa frigent, interna fervent.

Protypus Phlogisticorum Phlegmone (39) *est.*

Delirium (65) *quasi primus gradus Phrenitidis est.*

IV. DOLOROSI.

I. INTRINSECI.

XL. CEPHALALGIA.

Capitis totius aut portionis dolor gravativus.

XLI. HEMICRANIA.

Capitis lateralis dolor tensivus.

XLII. GRAVEDO.

Frontis dolor prefforius.

XLIII. OPHTHALMIA.

Oculi dolor.

XLIV. OTALGIA.

Auris dolor.

XLV. ODONTALGIA.

Dentis dolor maxillaris.

XLVI. ANGINA.

Faucis dolor cum suffocatione (158).

98 GENERA MORBORUM

XLVII. S O D A.

Oesophagi dolor rancido deurens Ructibus
(181) calidis.

XLVIII. C A R D I A L G I A.

Cardiae dolor scrobiculi subsyncopalis (94).

XLIX. G A S T R I C A.

Ventriculi dolor epigastrii.

L. C O L I C A.

Intestini dolor umbilicalis cum torminibus
(123).

LI. H E P A T I C A.

Fecinoris dolor hypochondrii dextri.

LII. S P L E N I C A.

Lienis dolor hypochondrii sinistri, suspiria
(150).

LIII. P L E U R I T I C A.

Thoracis dolor lateralis punctorius.

LIV. P N E U M O N I C A.

Pulmonis dolor cum Orthopnoea (162), Tussi
(155), Haemoptysi (179).

LV. HYSTERALGIA.

Uteri dolor.

LVI. NEPHRITICA.

Renis dolor.

LVII. DYSURIA.

Vesicae dolor.

LVIII. PUDENDAGRA.

Genitalis dolor.

LIX. PROCTICA.

Ani dolor.

II. EXTRINSECI.

LX. ARTHRITIS.

*Geniculorum dolor periodicus;
a Synovia corrupta.*

LXI. OSTOCOPUS.

*Articularum dolor internus fixus;
a Periostio infecto.*

LXII. RHEUMATISMUS.

*Musculorum dolor ad motum;
a Tunica cellulosa infecta.*

100 GENERA MORBORUM

LXIII. VOLATICA.

Vasorum dolor migrans.

LXIV. PRURITUS.

Cutis titillatio occulta, Scalpendi necessitatem inducens.

Raphania (145) dolore intensio his affinis: Ob Spasmos vero et Convulsiones sequentibus.

V. MENTALES.

I. IDEALES.

LXV. DELIRIUM.

Infania acuta, transitoria, symptomatrica cum febre.

LXVI. PARAPHROSYNE.

Infania acuta, periodica, sine febre.

LXVII. AMENTIA.

Infania chronica, universalis, innocua.

LXVIII. MANIA.

Infania chronica, universalis, furibunda.

LXIX. DÆMONIA.

Infania chronica, partialis, furibunda, meticulosa, de Daemonibus.

LXX. VESANIA.

Infania chronica, partialis, tranquilla.

LXXI. MELANCHOLIA.

Infania chronica, partialis, moesta, meditata-bunda.

II. IMAGINARIII.

LXXII. SYRINGMOS.

Perceptio *Soni* tinnitantis falsi.

LXXIII. PHANTASMA.

Perceptio *Visibilis* objecti falsi.

LXXIV. VERTIGO.

Perceptio circumgyrationis falsae.

LXXV. PANOPHOBIA.

Imaginatio *mali* falsi in solitudine.

LXXVI. HYPOCHONDRIASIS.

Imaginatio *fati lethalis* e levi malo, Borborygmi (123), Ructus (181) acidi, Palpitationes (132), Praecordia tremula, Persuasio.

LXXVII. SOMNAMBULISMUS.

Imaginatio *somniantis* fortior, qua motus voluntarii excitantur.

III. PATHETICI.

LXXVIII. CITTA.

Desiderium *non Esculenti* ingerendi.

LXXIX. BULIMIA.

Defiderium *Cibi* inexplebile.

LXXX. POLYDIPSIA.

Defiderium *Potus* continuum.

LXXXI. SATYRIASIS.

Defiderium *Veneris* enorme.

LXXXII. EROTOMANIA.

Defiderium *Amantium* pudicum.

LXXXIII. NOSTALGIA.

Defiderium *Patriae* Affiniumve.

LXXXIV. TARANTISMUS.

Defiderium *Choreae* (*saepe a morsura insecti*).

LXXXV. RABIES.

Defiderium *Mordendi* lacerandique innocuos (*saepe a Morsura Mammalis*).

LXXXVI. HYDROPHOBIA.

Aversatio *Potulentorum* cum Rigore (141)
et *Sardiasi* (125); (*saepius praecedenti
maritata*).

LXXXVII. CACOSITIA.

Aversatio *Cibi* cum horrore.

LXXXVIII. ANTIPATHIA.

Aversatio *objecti* particularis.

LXXXIX. ANXIETAS.

Aversatio *mundanarum* rerum.*(Cordis dolor).*

VI. QUIETALES.

I. DEFECTIVI.

XC. LASSITUDO.

Debilitas constans musculorum ponderosa,
quietem inducens.

XCI. LANGUOR.

Debilitas successiva virium vitalium, non re-
paranda quiete et cibatione.

XCII. ASTHENIA.

Debilitas successiva virium omnium.

XCIII. LIPOTHYMIA.

Defectio motus sensusque subita ; superstita
Pulsu Menteque.

XCIV. SYNCOPÉ.

Lapsus virium vitalium subitaneus ; abolitis
Pulsu, Respiratione, Sensu, Calore.

XCV. ASPHIXIA.

Lapsus virium animalium vitaliumque per-
sistens.

II. SOPOROSI.

XCVI. SOMNOLENTIA.

Sopor vigiliis protractior.

XCVII. TYPHOMANIA.

Sopor apparens cum Agrypnia (130).

XCVIII. LETHARGUS.

Somnolentia constans, levis, febrilis, Delirio (65) oblivioso.

XCIX. CATAPHORA.

Sopor constans allocutione evigilans.

C. CARUS.

Sopor constans cum insensibilitate, respirationeque tacita.

CI. APOPLEXIA.

Sopor constans cum insensibilitate, Respirationeque stertorosa (156).

CII. PARAPLEGIA.

Sopor constans partium sub thorace.

CIII. HEMIPLEGIA.

Sopor constans lateris alterius.

CIV. P A R A L Y S I S.

Sopor constans partis alicujus.

CV. S T U P O R.

Sopor transitorius partis alicujus cum sensu
formicationis.

III. P R I V A T I V I.

CVI. M O R O S I S.

Imaginationis defectus.

CVII. O B L I V I O.

Memoriae defectus.

CVIII. A M B L Y O P I A.

Visus obscuritas sine vitio sensibili.

CIX. C A T A R A C T A.

Visus privatio cum vitio observabili.

CX. A M A U R O S I S.

*Visus privatio sine vitio sensibili, pupilla di-
lata.*

CXI. S C O T O M I A.

Visus Lypothymia (93) momentanea.

CXII. C O P H O S I S.

Auditus defectus.

CXIII. ANOSMIA.

Olfactus defectus.

CXIV. AGEUSTIA.

Gustus defectus.

CXV. APHONIA.

Loquela privatio.

CXVI. ANOREXIA.

Famis defectus.

CXVII. ADIPSIA.

Sitis defectus.

CXVIII. ANÆSTHESIA.

Tactus sensationis defectus.

CXIX. ATECNIA.

Libidinis defectus.

CXX. ATONIA.

Fibrarum Muscularium contractionis defectus.

VII. MOTORII.

I. SPASTICI.

CXXI. SPASMUS.

Artus distentio violenta, subitanea, fugax.

CXXII. PRIAPISMUS.

Penis spastica intumescencia.

CXXIII. BORBORYGMUS.

Intestinorum contractio boans.

CXXIV. TRISMOS.

Mandibularum clausura arcta.

CXXV. SARDIASIS.

Oris retractio risum mentiens, fugax.

CXXVI. HYSTERIA.

Praecordiorum pressio sub pectore, cum flatulentia (165), Suffocatione (158), Anxietate (89), Palpitatione (132), verticis pressione.

CXXVII. TETANUS.

Corporis rigiditas cum sensibilitate.

CXXVIII. CATOCHUS.

Corporis rigiditas cum insensibilitate.

CXXIX. CATALEPSIS.

Corporis totius recepta forma, constans, flexilis, cum insensibilitate.

CXXX. AGRYPNIA.

Sensorii rigiditas spastica, continua (*Pervigilium*).

II. AGITATORII.

CXXXI. TREMOR.

Partium agitatio continua, chronica, absque frigoris sensu.

CXXXII. PALPITATIO.

Cordis Viscerisque motus subsultorius.

CXXXIII. ORGASMUS.

Arteriarum subsultus.

CXXXIV. SUBSULTUS.

Tendinum subsultoria elevatio.

CXXXV. CARPOLOGIA.

Digitorum tremula contractio infcia.

CXXXVI. STRIDOR.

Manducatio sonora, vacua.

CXXXVII. HIPPOS.

Palpebrarum niſtitatio frequentiffima.

CXXXVIII. PSELLISMUS.

Loquelae titubatio in quibusdam literis.

CXXXIX. CHOREA.

Lateris agitatio tremula, continua, inordinata.

CXL. BERIBERI.

Partium tremor (131), Genuum contractura (299), Stupor (105), Raucedo (146).

CXLI. RIGOR.

Partium vibratio periodica, cum frigoris intercutanei ſenſu.

CXLII. CONVULSIO.

Partium agitatio violenta, periodica, cum ſenſibilitate.

CXLIII. EPILEPSIA.

Corporis agitatio periodica, chronica, cum inſenſibilitate.

CXLIV. HIERANOSOS.

Corporis agitatio continua, indolens, convulsiva, cum sensibilitate.

CXLV. RAPHANIA.

Articulorum contractio spastica, cum Agitatione convulsiva, Dolore violentissimo, periodico.

VIII. SUPPRESSORII.

I. SUFFOCATORII.

CXLVI. RAUCEDO.

*Vocis sibilans elocutio ab arefcentia pneu=
matica.*

CXLVII. VOCIFERATIO.

Vocis dolorosa exaltataque exclamatio.

Ad corpus indurandum.

CXLVIII. RISUS.

*Exspiratio profunda, agitatoria, cum Sar=
diafi (125).*

Ad Sanguinem e Corde expellendum.

CXLIX. FLETUS.

*Inspiratio interfecta, singultuosa, cita, suspirio=
sa, cum moestitia, gemitu, lacrymis (172).*

Ad sanguinem intra pulmones inglutendum.

CL. SUSPIRIUM.

Inspiratio profunda, agitatoria, lenta.

Ad sanguinem e pulmonibus expellendum.

CLI. OSCITATIO.

Inspiratio tarda, adaucta, hians, spasmodica.

Ad sanguinem propellendum per pectus.

CLII. PANDICULATIO.

Inspiratio profunda, prefforia cum extensione corporis artuumque.

Ad sanguinem per vasorum anastomoses propellendum.

CLIII. SINGULTUS.

Inspiratio celer, convulsiva, momentanea, iterata, sonora.

Ad Cardiam evacuandam.

CLIV. STERNUTATIO.

Exspiratio sonora, convulsiva, celer, inspirationi lentae succedens.

Ad sinum Frontis evacuandum.

CLV. TUSSIS.

Exspiratio sonora, convulsiva, periodica.

Ad Trachaeam evacuandam.

CLVI. STERTOR.

Respiratio sonora, rauca, narium agitatione.

Ad mucum faucium subigendum.

CLVII. ANHELATIO.

Respiratio citatissima, profunda, laevis, fugax.

Ad sanguinem per pulmones accelerandum.

CLVIII. SUFFOCATIO.

Respiratio angustatione faucium continua,
fine febre.

A Tracheae angustatione.

CLIX. EMPYEMA.

Respiratio gravis cum fluctuatione in cavo
thoracis, post febrim.

A pure in cavum Thoracis effuso.

CLX. DYSPNŒA.

Respiratio anhelosa (157), laboriosa, sine
sensu angustationis faucium.

A pulmonum substantia oppilata.

CLXI. ASTHMA.

Respiratio sterterosa (156), laboriosa, diffi-
cilis, chronica.

A Bronchiis oppilatis.

CLXII. ORTHOPNŒA.

Respiratio suspiriosa (150), suffocatoria (158),
acuta, subitanea.

A sanguinis per pulmones difficili transitu.

CLXIII. EPHIALTES.

Respiratio profunda, suffocans (158), dor-
mientis in dorso cum Somnio laborioso.

Ab Intestinorum inflatione premente.

II. CONSTRICTORII.

CLXIV. AGLUTITIO.

Deglutitio impedita.

CLXV. FLATULENTIA.

Ructus (181) *Crepitusque* (194) impeditus,
cum abdominis intumescencia.

CLXVI. OBSTIPATIO.

Faecum exoneratio impedita.

CLXVII. ISCHURIA.

Mictus impeditus.

CLXVIII. DYSMENORRHŒA.

Menstrua suppressa s. dolorifica.

CLXIX. DYSLOCHIA.

Lochiorum suppressio.

CLXX. AGLACTATIO.

Lactis defectus.

CLXXI. STERILITAS.

Geniturae suppressio.

IX. EVACUATORII.

I. C A P I T I S.

CLXXII. O T O R R H Œ A.

Auris purulentus fluxus.

CLXXIII. E P I P H O R A.

Oculi lacrymalis fluxus continuus.

CLXXIV. H Æ M O R R H A G I A.

Naris sanguineus fluxus.

CLXXV. C O R Y Z A.

Naris mucosus fluxus, copiosus, continuus.

CLXXVI. S T O M A C A C E.

Oris sanguinea e gingivis cruentatio.

CLXXVII. P T Y A L I S M U S.

Oris salivalis e glandulis copiosissimus effluxus.

II. THORACIS.

CLXXVIII. SCREATUS.

Faucis mucii sonora evacuatio.

CLXXIX. EXPECTORATIO.

Pulmonis serosa e Trachea evacuatio.

CLXXX. HÆMOPTYSIS.

Pulmonis sanguinea cum Tussi evacuatio.

CLXXXI. VOMICA.

Pulmonis purulenta, copiosa, improvise evacuatio.

III. ABDOMINIS.

CLXXXII. RUCTUS.

Rejectionis *Flatuum* frequens.

CLXXXIII. NAUSEA.

Rejectionis *Cibi Flatuumque* conatus inanis.

CLXXXIV. VOMITUS.

Rejectionis ingestorum convulsiva.

CLXXXV. HÆMATEMESIS.

Vomit (184) sanguinis.

CLXXXVI. I L I A C A.

Vomitus (184) cum *Obstipatione* (166) fixa
et *Colica* (50).

CLXXXVII. C H O L E R A.

Vomitus (184) cum *Diarrhoea* (188), *Colica*
(50).

CLXXXVIII. D I A R R H Œ A.

Dejectio Foecum liquidarum frequens.

CLXXXIX. L I E N T E R I A.

Diarrhoea (188) *Cibi* immutati.

CXC. C O E L I A C A.

Diarrhoea (188) *Chymi*.

CXCI. C H O L I R I C A.

Diarrhoea (188) rubella, absque *Colica*.

CXCII. D Y S E N T E R I A.

Diarrhoea (188) cruenta, cum *Colica* (50),
Tenesmo (194).

CXCIII. H Æ M O R R H O I S.

Dejectio Sanguinis cum *Proctica* (59), abs-
que *Colica*.

CXCIV. T E N E S M U S.

Dejectio Muci frequens, parca, cum desiderio.

CXCV. CREPITUS.

Dejectio Flatuum copiosa, crebra.

IV. GENITALIUM.

CXCVI. ENURESIS.

Urinae stillicidium involuntarium, indolens.

CXCVII. STRANGURIA.

Urinae parca, guttata, frequens, dolorosa
micturitis.

CXCVIII. DIABETES.

Urinae copiosissimae frequens micturitis.

CXCIX. HÆMATURIA.

Urinae cruentae micturitis.

CC. GLUS.

Urinae viscosae micturitis.

CCI. GONORRHŒA.

Geniturae stillicidium.

CCII. LEUCORRHŒA.

Muci e sinu muliebri effluxus.

CCIII. MENORRHAGIA.

Menstruatio copiosa, inordinata.

CCIV. PARTURITIO.

Foetus maturi enixus laboriosissimus.

CCV. ABORTUS.

Foetus praematura ejectio.

CCVI. MOLA.

Massae carnae, intus cysticae, ex utero ejectio.

V. CORPORIS EXTERNI.

CCVII. GALACTIA.

Lactis effluxus.

CCVIII. SUDOR.

Seri per poros copiosa, frequens sudatio.

Q

X. DEFORMES.

I. EMACIANTES.

CCIX. PHTHISIS.

Marcor cum Hectica (24), Tussi (155),
Dyspnoea (160), Expectoratione (178)
purulenta, copiosa.

CCX. TABES.

Marcor cum Hectica (24), *absque Expecto-
ratione.*

CCXI. ATROPHIA.

Marcor cum Atonia (120), *absque Expecto-
ratione et Hectica.*

CCXII. MARASMUS.

Marcor cum Aridura (226), *absque Atonia,
Expectoratione, Hectica.*

CCXIII. RACHITIS.

Marcor carnum tumentibus artuum Genicu-
lis Capiteque; ossibusque saepe flexilibus.

II. TUMIDOSI.

CCXIV. POLYSARCIA.

Corporis pinguedinosa intumescencia.

CCXV. LEUCOPHLEGMATIA.

Corporis emphysematosa (229) intumescencia.

CCXVI. ANASARCA.

Corporis oedematosa (230) intumescencia.

CCXVII. HYDROCEPHALUS.

Capitis oedematosa (230) intumescencia, hi-
antibus futuris cranii.

CCXVIII. ASCITES.

Abdominis oedematosa (230) intumescencia.

CCXIX. HYPOSARCA.

Abdominis nodosa intumescencia.

CCXX. TYMPANITES.

Abdominis flatulenta (165) intumescencia;
constans, sonora.

CCXXI. GRAVIDITAS.

Abdominis a foetu intumescencia nimia.

III. DE COLORES.

CCXXII. CACHEXIA.

Pallor corporis oedematofus (230), cum debilitate, moerore.

CCXXIII. CHLOROSIS.

Viridi-cinereus color faciei foemineae cum Citta (78).

CCXXIV. SCORBUTUS.

Opacitas faciei cum Anorexia (116), Lassitudine (90) matutina, Stomacace (175), Labario (309.)

CCXXV. ICTERUS.

Flavedo corporis cum urina luteo-tinctoria, foecibus albidis (*Obstipatio Bilis*).

CCXXVI. PLETHORA.

Rubedo corporis a distentis vasis sanguineis, cum Dyspnoea (160).

*HYDROPI*s nomine veniunt *Anasarca* (216), *Ascites* (218), *Hypofarca* (219), *Hydrocephalus* (217), *Oedema* (230), et *Tympanites* (220).

XI. V I T I A.

I. H U M O R A L I A.

CCXXVII. A R I D U R A.

Pars exfucca, emarcida, exantlatis humoribus, indolens.

CCXXVIII. D I G I T I U M.

Articuli exsiccatio friabilis occulta.

Digitum marcor Dolore periodico intensissimo.

CCXXIX. E M P H Y S E M A.

Flatus intra tunicam cellulofam Partis.

Tumor elasticus, concolor, subdiaphanus, indolens.

CCXXX. O E D E M A.

Lympha stagnans intra tunicam cellulofam Partis.

Tumor digito premente foveolam admittens, concolor, vespertinus, indolens, Partis.

CCXXXI. S U G I L L A T I O.

Cruor effusus in tunicam cellulofam.

Tumor obsoletus, latus, luridus.

CCXXXII. INFLAMMATIO.

Sanguis obstructus in vasis.

Tumor tensus, calidus, ruber, pulsans, dolens.

CCXXXIII. ABSCESSUS.

Inflammatiō suppurata, in *Pus* collecta.

Tumor mollis, aequalis, pruriens.

CCXXXIV. GANGRÆNA.

Inflammatiō f. Suppuratio suffocata, *mortua*
serpens in tunica cellulosa.

Cutis livens, molliuscula, putris cum vesiculis sub epidermide, serpente vitio, margine subinflammato, subardente.

CCXXXV. SPHACELUS.

Gangraena (234) omnium solidorum partis.
Mortificatio putrida ad ossa penetrans, indolens, properans.

II. DIALYTICA.

(*Solutiones Continui*).

CCXXXVI. FRACTURA.

Ossis solutio citra substantiae dissolutionem.

CCXXXVII. L U X A T U R A.

Geniculi solutio citra substantiae dissolutio-
nem.

CCXXXVIII. R U P T U R A.

Tendinis solutio citra substantiae dissolutio-
nem.

CCXXXIX. C O N T U S U R A.

Fibrarum solutio citra substantiae dissolutio-
nem.

CCXL. P R O F U S I O.

Sanguinis effluxus copiosus e substantiae dis-
solutione.

CCXLI. V U L N U S.

Substantiae dissolutio partis mollis, hians,
cruenta.

CCXLII. A M P U T A T U R A.

Vulnus *detruncatione* partis totalis factum.

CCXLIII. L A C E R A T U R A.

Vulnus *Fibrarum Cutisque laceratione* fac-
tum.

CCXLIV. P U N C T U R A.

Vulnus *Tendinis* punctione factum.

CCXLV. MORSURA.

Vulnus punctum armis animalium *venenatis*.

CCXLVI. COMBUSTURA.

Vulnus *igne* factum, inducta Eschara (281).

CCXLVII. EXCORIATURA.

Cutis remota a Carnibus vivis.

CCXLVIII. INTERTRIGO.

Cuticulae erosio madens dolensque.

CCXLIX. RHAGAS.

Fissura Cutis arida.

III. EXULCERATIONES.

(*Suppurationes apertae.*)

CCL. ULCUS.

Vulnus *Suppuratum* partis carnosae.

CCLI. CACOETHES.

Ulcus *superficiale* serpens, manans, perenne.

CCLII. NOMA.

Ulcus Carnes integumentaue depascens, cicatricem inducens.

CCLIII. C A R C I N O M A.

Ulcus *Schirri* (284) suppurati.

Ulcus putridum, serpens, vasis tumidis radica-
tum, periodice dolens.

CCLIV. O Z E N A.

Ulcus intra antrum *Highbori*.

Ulc. oculum e Naribus foetens.

CCLV. F I S T U L A.

Ulcus cortice *calloso vaginatum*.

Ulc. sinuoso penetrans, intus cortice obtec-
tum, ore angustatum.

CCLVI. C A R I E S.

Ulcus *Offis* separato perioftio.

Ulc. connivens, cum raris punctationibus in-
dolens, sanie passim nigra se prodens.

CCLVII. A R T H R O C A C E.

Ulcus *Medullae* cum offis Carie (256).

Ulc. malignum, tumens, dolore ostocopo (61)

CCLVIII. C O C Y T A.

Animalculum venenatum intra partem re-
ceptum.

Partis stigma dolore furioso.

CCLIX. PARONYCHIA.

Serum corruptum sub *tendinibus* perioestioque.
Partis rubor dolentissimus, os destruens.

CCLX. PERNIO.

Partis ustio *Gelu* facta.

Pars albo caerulescens, tempestatibus recru-
 descens, saepe exulcerans.

CCLXI. PRESSURA.

Digiti inflammatio (232) a *frigore*, in casum
 unguis tendens.

Inflam. Digitum circum ungues in suppurationem
 vergens.

CCLXII. ARCTURA.

Unguis curvatura lateralis cutem secans.

Inflammat. digitum cum ulceratione laterali
 unguis.

IV. SCABIES.

* *Multiplicativa.*

CCLXIII. LEPROA.

Pustulae (275), *Eschara* (281) sicca colorata,
 cum *Nodis* immerfis mobilibus indolentibus
 fuscis Rhagadibusque (249).

CCLXIV. T I N E A.

Pustulae (275) *Capillitii* ficcae, eschara (281)
albo-flavescente, *Pilisque* abbreviatis erec-
tis bulbofa-radicatis.

CCLXV. A C H O R.

Pustulae (275) exulcerantes, manantes com-
muni pinguedinosa.

CCLXVI. P S O R A.

Pustulae (275) ichorofae, escharoticae (281),
noctu imprimis pruriginosae (64).

CCLXVII. L I P P I T U D O.

Pustulae (275) excoriantes *Palpebrarum*
margines.

CCLXVIII. S E R P I G O.

Pustulae (275) ficcae, obsoletae, serpentes,
subfarinaceo-desquamantes.

CCLXIX. H E R P E S.

Pustulae (275) escharoticae (281), basi com-
muni erysipelacea (10).

CCLXX. V A R U S.

Pustulae (275) *Glandularum sebacearum* ru-
brae disperfae, chronicae.

CCLXXI. B A C C H I A.

Vari (270) *faciei* cum nodis maculisque coloratis chronicis.

** *Simplex.*

CCLXXII. B U B O.

Glandula conglomerata inflammata, in suppurationem tendens.

CCLXXIII. A N T H R A X.

Glandula subcutanea inflammata, in suppurationem malignam vergens.

Tumor rotundus, erisipelaceus (10), immerfus, dolentissimus, suppurandus apice acuto, pustula purifera.

CCLXXIV. P H L Y C T Æ N A.

Vesicula ferosa, distenta, pellucida, basi inflammata, rupta dolens.

CCLXXV. P U S T U L A.

Vesicula purulenta, turgens, dehiscens pure.

CCLXXVI. P A P U L A.

Tuberculum farctum, coloratum, inflammatum, vix suppurandum.

CCLXXVII. H O R D E O L U M.

Tuberculum cysticosum, ovatum, in limbo palpebrarum, suppurans saepius apice.

CCLXXVIII. V E R R U C A.

*Papilla nervea intumescens, indurata.**Papula durior, scabra, ficca, indolens.*

CCLXXIX. C L A V U S.

Verruca (278) callosa, in Tendinibus radicata, basi sensibilis.

CCLXXX. M Y R M E C I U M.

Verruca (278) madida, mollis, denudata.

CCLXXXI. E S C H A R A.

Crusta mortua, ab humoribus extravasatis coagmentata, decidua.

V. TUMORES Protuberantes.

CCLXXXII. A N E U R I S M A.

*Arteriae dilatatio.**Tumor mollis, pulsans, concolor, rotundatus.*

CCLXXXIII. V A R I X.

*Venae dilatatio.**Tumor mollis, quiescens, concolor, rotundatus.*

CCLXXXIV. S C I R R H U S.

Glandula indurata.

Nodus durus, asper, concolor, indolens, rotundatus, pressione insensibilis.

CCLXXXV. S T R U M A.

Glandula infarcta.

Nodus indolens, solidiusculus, pressione obtuse sentiens.

CCLXXXVI. A T H E R O M A.

Tumor tunicatus, rotundatus, mobilis, molliusculus, indolens, absque cystide.

CCLXXXVII. A N C H Y L O S I S.

Tumor *Geniculorum*, ligamenti capsulaeque tensione expressa Synovia.

Tumor ad genicula, mollis, pulposus concolor.

CCLXXXVIII. G A N G L I O N.

Tumor *Tendinibus* innatus, ovatus, mobilis, pulposus indolens.

CCLXXXIX. N A T T A.

Tumor tunicatus, musculis irradicatus, eminens, pulposus, indolens.

CCXC. SPINOLA.

Tumor supra *vertebras lumborum* mollis,
exiguus, Vertebrarum processibus dehif-
centibus.

CCXCI. EXOSTOSIS.

Tumor durus ex *osse* prominente enatus.

VI. PROCIDENTIÆ.

CCXCII. HERNIA.

Intestini obtekti ultra propriam sedem pro-
trusio.

CCXCIII. PROLAPSUS.

Viscus nudum relaxatum, elongato propen-
dens ultra proprium locum.

CCXCIV. CONDYLOMA.

Tunica interior relaxata gibba.

CCXCV. SARCOMA.

Caro nuda enata e vivo vulnere.

CCXCVI. PTERYGIUM.

Cuticula excrescens e cantho oculi, superfi-
ciem ejus obtegens.

CCXCVII. ECTROPIUM.

Palpebra inferior refupinato-inversa.

CCXCVIII. PHIMOSIS.

Praeputii intumescencia inflammata, glandem denudans incarceransve.

CCXCIX. CLITORISMUS.

Clitoridis intumescencia extra finum pudoris.

VII. DEFORMATIONES.

CCC. CONTRACTURA.

Geniculorum fixatio rigida.

CCCI. GIBBER.

Thoracis dilatatio prominens.

CCCII. LORDOSIS.

Ossium incurvatio.

CCCIII. DISTORTIO.

Ossium ad latus non naturale flexio.

CCCIV. TORTURA.

Oris ad latus flexio.

CCCV. STRABISMUS.

Oculi distorti et inaequaliter moti.

CCCVI. LAGOPHTHALMIA.

Oculi sursum visio palpebra superiore abbreviata.

CCCVII. NYCTALOPIA.

Oculi visus nocturnus.

CCCVIII. PRESBYTIA.

Oculi visus remotus.

CCCIX. MYOPIA.

Oculi visus approximatus.

CCCX. LABARIUM.

Dentes vacillantes in suis alveolis.

CCCXI. LAGOSTOMA.

Labium superius oris fissum.

CCCXII. APELLA.

Praeputii abbreviatio absque inflammatione.

CCCXIII. ATRETA.

Meatus corporis imperforatus.

CCCXIV. PLICA.

Capillorum contortuplicatio indissolubilis.

CCCXV. HIRSUTIES.

Pili copiosiores longioreisque.

138 GENERA MORBORUM

CCCXVI. ALOPECIA.

Pilorum defluvium.

CCCXVII. TRICHIASIS.

Ciliorum distortio.

VIII. MACULÆ.

CCCXVIII. CICATRIX.

Callus replens ulcerationes consolidatas.

CCCXIX. NÆVUS.

Macula quaecunque congenita.

CCCXX. MORPHÆA.

Macula alba, depressa, lata.

CCCXXI. VIBEX.

Lineae sanguinicolores subcuticula,

CCCXXII. SUDAMEN.

Maculae rubrae, pulicares, glabrae, pungentes, evanescentes.

CCCXXIII. MELASMA.

Macula caerulefscens in parte tecta.

CCCXXIV. HEPATIZON.

Macula *grisea*, subaspera, pruriens.

CCCXXV. LENTIGO.

Maculae *griseae*, confluentes, insensiles.

CCCXXVI. EPHELIS.

Color *fuscus* partis insolatae.

Heu mihi! quot mortes Homini, quot membra, malisque

Tot sumus infecti, Mors ut Medicina putetur.

T H E O R I A.

1. CORPUS vivum constat *Medullari* cerebroso, et *Corticali* solido fluidoque.
2. VITA sentiens movensque residet in medullari primordiali, continuato, multiplicativo.
3. MEDULLARE arcte custoditum, nervis expansis tentaculatum, fabricat suum corticale solidum e fluidis vegetabilium, et fluida haec vicissim per solida praeparat.
4. Medullare hoc *nutritur* tenuissimo spirituofo liquido corticali, sed *flagrat* electrico pulmonibus hausto.
5. Medullare sentiens se pandit ad *gratum* salutare, et movens se retrahit ad *ingratum* noxium.
6. Fluidum corticale, e quo solida, solvitur destruiturque *Acidis* aut *Putridis*, utrisque multiplicativis. Sic vitiatur Sanguis putrido, Serum acido.

7. His dum resistit sentiens movens, oriuntur FEBRES: *Criticae* ab acescente, *Phlogisticae* a putrescente, at *Exanthematicae* a vivo? peregrino multiplicabili.
8. FLUIDORUM nociva ingrata eliminare studet vita per vias naturales et artificiales, et quo haec periculosiora, eo citius, per datam sic portam simul ejecit quaevis impura; sed duas portas simul apertas non facile admittit, ne exhaustiatur *.
9. Quidquid praecipue adversum sentit, praecipue curat vel minora majoribus adsociat †, ut tota se his opponat.
10. CORTICALE solidum deteritur viatiaturque quotidie, adeoque quotidie reparandum; reparatur autem *Diaeta* eaque multiplici; ab appropriata bene, ab erronea perverse, unde defectus, *Morbi* dicti.
11. MORBI tolluntur contraria causa ‡; hanc ut citius natura obtineat, *Toxica* misceantur ingerendis, *Medicamenta* dicta.

* Evacuationes duae simul et semel possunt vix stare.

† Dolor dolorem trahit.

‡ Morbi morbis curantur.

12. CONTRARIA haec ex fapidis in fluida Solidaque et ex *Olidis* in medullare agentibus dignoscenda sunt: E contrariis itaque faporibus et odoribus primaria medicamenta eruenda; in his itaque *Clavis Materiae Medicae.*

QUALITATES

MEDICAMENTORUM.

I. S A P I D A.

Agunt in *Corticalae Vitale* :

in *Fluidis.* in *Solidis.*

1 AQUOSA.	Mundificantia, Abforbentia,	Humectantia, Exsiccantia	SICCA.	1
2 ACIDA.	Refrigerantia, Balsamica,	Attenuantia. Tonica	AMARA.	2
3 DULCIA.	Edulcorantia, Incidentia,	Impinguantia. Corrodentia	ACRIA.	3
4 VISCOSA.	Inviscantia, Penetrantia,	Lubricantia. Abstergentia	SALSA	4
5 PINGUIA.	Obtundentia, Inspissantia,	Emollientia. Adstringentia	STIPTICA	5

II. O L I D A.

Agunt in *Medullare Animatum.*

Sensum	<i>Excitant</i>	AROMATICA,	<i>Sopiant</i>	VIROSA.
Motum	<i>Spasificant</i>	ORGASTICA,	<i>Evacuant</i>	NAUSEOSA,
Judicium	<i>Acuunt</i>	SPIRITUOSA,	<i>Confundunt</i>	TETRA.
Libidinem	<i>Provocant</i>	AMBROSIACA,	<i>Suffocant</i>	HIRCINA.

QUALITAS

MEDICAMENTORUM.

I. S. A. P. I. D. A.

Agens in Cordone Vitale:

1	AQUOSA	Munditia	in Cordone	in Cordone	in Cordone
2	ACIDA	Refrigerantia	in Cordone	in Cordone	in Cordone
3	BULGIA	Refrigerantia	in Cordone	in Cordone	in Cordone
4	VISCOSA	Refrigerantia	in Cordone	in Cordone	in Cordone
5	PINGUIA	Refrigerantia	in Cordone	in Cordone	in Cordone
6	STIPTICA	Refrigerantia	in Cordone	in Cordone	in Cordone
7	ACRIA	Refrigerantia	in Cordone	in Cordone	in Cordone
8	AMARA	Refrigerantia	in Cordone	in Cordone	in Cordone
9	SICCA	Refrigerantia	in Cordone	in Cordone	in Cordone

II. O. L. I. D. A.

Agens in Cordone Vitale:

1	VIROSA	Refrigerantia	in Cordone	in Cordone	in Cordone
2	MAURORA	Refrigerantia	in Cordone	in Cordone	in Cordone
3	TETRA	Refrigerantia	in Cordone	in Cordone	in Cordone
4	HIRINA	Refrigerantia	in Cordone	in Cordone	in Cordone

P A R S T E R T I A.

DEFINITIONES

G E N E R U M

M O R B O R U M

A Clarissimo

RUDOLPHO AUGUSTO VOGEL,

PHILOS. et MEDIC. D. HUIUSQ. PROFESS. &c. &c.

Göttingae 1764.

T

PARS TER

DEFINITIONES

GENE R U M

M O R B O R U M

A. C. C. C.

ADUOLINO AUGUSTO VOGEL

ADUOLINO AUGUSTO VOGEL

ADUOLINO AUGUSTO VOGEL

T

TABULA CLASSIUM MORBORUM.

I. FEBRES. Innati caloris augmentum praeternaturale, cum oris ficcitate et gravitate corporis.

II. PROFLUVIA. Humorū evacuatio, ab ordine, quantitate, aut qualitate naturali abhorrens.

III. EPISCHESES. Excernendorum suppressiones.

IV. DOLORES. Sensationes molestae, corporis et animi tranquillitatem turbantes.

V. SPASMI. Solidorum mobilium contractiones, vel agitationes.

VI. ADYNAMIÆ. Sensationum, motuum, naturaliumve functionum defectus, aut imminutiones.

VII. HYPERÆSTHESES. Sensationes auctae, vel perversae.

VIII. CACHEXIÆ. Male colorata corporis constitutio, cum debilitate.

IX. PARANOIÆ. Mentis aberrationes.

X. VITIA. Mutationes in superficie corporis conspicuae.

XI. DEFORMITATES. Aberrationes solidorum ab ordine, positura, habitu, figura, numero, aliisque qualitatibus.

I. F E B R E S.

I. INTERMITTENTES.

Æstus ad summum 18 horas perdurat, dein aliquamdiu cessat, posteaque revertitur praevio frigore.

I. *SIMPLICES.*

I. QUOTIDIANA.

Quolibet die aut nocte recurrit.

II. TERTIANA.

Uno die vel nocte una invadit, sequente intermittit, tertio repetit.

III. QUARTANA.

Uno die vel una nocte invadit, deinde bi-
duum intermittit, quarto iterum redit.

IV. QUINTANA.

Singulo quinto die redit.

V. SEXTANA.

Singulo sexto die repetit.

VI. SEPTANA.

Singulo septimo die revertitur.

VII. OCTANA.

Quolibet octavo die redit.

VIII. NONANA.

Quovis nono die recurrit.

IX. DECIMANA.

Quovis decimo die recurrit.

X. VAGA.

Alio post decimum diem, sed haud fixo, recurrit.

XI. MENSTRUUA.

Viris circa fluxum haemorrhoidalem, vel etiam citra, illum, foeminis circa catamenia accidit.

II. *DUPPLICATÆ.*

XII. TERTIANA duplex.

Quotidie accedit, interdum quoque bis uno die vacuo, accessionis vero tempora alternis diebus respondent.

XIII. QUARTANA duplex.

Inter quatuor dies tertium tantum a febre

vacuum habet, et accessionis tempora alternatim praecedenti insultui respondent.

III. *T R I P L I C A T A E.*

XIV. *Q U A R T A N A* triplex.

Quotidiana, paroxysmis quarto quovis die conspirantibus.

II. *C O N T I N U A E.*

Nec interdiu, nec noctu intermittunt, sed remissiones saltem inferunt cum exacerbationibus, quae vel quotidie, aut tertio die, aut quarto, aliove accedunt.

I. *S I M P L I C E S.*

XV. *Q U O T I D I A N A* continua.

Quotidie cum frigore accidit, calor vero per totum reliquum tempus durat.

XVI. *S Y N O C H U S.*

Facie rubra, cute humida, pulsu magno et frequenti, crisi perfecta terminantur intra 21 dies. Species ejus *Ephemera* est.

XVII. *A M A T O R I A.*

Febris paucarum horarum a magno frigore

incipiens, ex vehementi concubitus expectatione.

XVIII. P H R E N I T I S.

Febris acuta, dolor capitis, delirium constans et vehemens.

XIX. E P I A L A.

In qua frigoris sensus perpetuus cum rigore contingit.

XX. C A U S O S.

Febris ardentissima, tertio quoque die acerbior, cum immensa siti, et siccissima atque nigra lingua.

XXI. E L O D E S.

Febris cum profusissimo ac perpetuo sudore inde a primo die, et magno virium lapsu. *Typhodes* et *Sudor Anglicanus* ejus species sunt.

XXII. L E T H A R G U S.

Febris in qua sopor et ab expergefactione delirium, mox opprimente iterum sopore.

XXIII. T Y P H O M A N I A.

Febris ex phrenitide et lethargo mixta.

XXIV. LEIPYRIA.

Febris in qua extrema algent, interna uruntur, pulsus parvus et obscurus.

XXV. PHRICODES.

Febris cujus decursum crebri horrores rigoresve interpellant.

XXVI. LYNODES.

Febris in qua aeger a principio usque ad crisin singultit.

XXVII. ASSODES.

Febris in qua aeger fere irrequietus est, et implacide molesteque habet, vel fastidio agitur.

XXVIII. CHOLERICA.

Febris cum vomitu frequenti atque torminosa alvi dejectione.

XXIX. SYNCOPALIS.

Febris cui frequens lipothymia se intermiscet.

XXX. HYDROPHOBIA.

Febris cum averfatione liquidorum, singultu, convulsione, et delirio.

XXXI. OSCITANS.

Febris cum perpetua oscitatione.

XXXII. ICTERICODES.

Auriginosa febris, quae cutem colore flavo inquinat, citra hepatis inflammationem.

XXXIII. PESTILENTIALIS.

Febris pandemia, contagiosa, acutissima, in qua bubones aut certe carbunculi, aut vesiculae oriuntur cum leipyria, ingenti siti, spiritu, sudore, et dejectionibus foetidis, delirio, nausea, vomitu, pulsuque parvo ac obscuro.

XXXIV. SIRIASIS.

Febris infantibus propria, in qua cutis sicca, pallida, inappetentia, oculi concavi, fontanellae subsidentia.

II. COMPOSITÆ.

1. *Exanthematicae.*

XXXV. VARIOLOSA.

Synochus contagiosa, a vomitu, cephalalgia, et lumbagine incipiens, in qua tertio die maculae erumpunt, sensim in pustulas purulentas, escharoticas, deciduas, abeuntes.

XXXVI. MORBILLOSA.

Synochus contagiosa, cum tussi sicca et dolore oculorum, in qua maculae rubellae, latefcentes, paulum elevatae erumpunt, quae deinceps in tenuissimas squamulas solvuntur.

XXXVII. MILIARIS.

Phricodes, dolor rheumaticus in aliqua corporis parte, aut sensus punctorius in dorso, crure, ac intestinis, aut stupor in digitis, pustulae prurientes milii feminis magnitudine, rubrae vel albae, fero primum limpidio, deinceps subalbo perlarum colore non dissimili, plenae, facie intacta, sudor multus foetidus.

XXXVIII. PETECHIALIS.

Febris maligna, exanthemata moribus pulicum fere similia, flavescentia, rubra, vel livida.

XXXIX. SCARLATINA.

Synochos, maculae coccineae crebriores ac latiores, quam morbilli, nodulis subflavis, ad instar capitis acicularum, ornatae, fugaces, in squamulas dehiscentes.

XL. URTICATA.

Synochos quotidiana continua mitior, tubercula puncturis urticarum similia, rubra, prominentia, fugacia.

XLI. BULLOSA.

Maligna, vesiculae fero sublimpido repletae, magnitudine nucis avellanae et majores, in variis corporis partibus, facie non excepta, citra cutis inflammationem erumpentes.

XLII. VARICELLA *.

Variolae spuriae; ephemera, pustulae variolae simillimae, prurientes, primo die erumpentes et suppurantes, tertio resiccatae, et in squamulas deciduae, toto morbo intra septem dies ad summum terminato.

XLIII. PEMPHINGODES.

Febris, quae pustulas in ore, phlyctides dictas, generat.

* Haec *Varicella* facillime illudere Medicis sub specie variolosae potest, nisi ad decursum accuratissime attendant; unde dein bis vel ter laborare homines variolis existimantur.

XLIV. APHTHOSA.

Maligna cum ulcusculis in ore superficialibus, fungosis, mucosis, quas aphthas vocant.

II. INFLAMMATORIÆ.

XLV. PHRENISMUS.

Vera inflammatio cerebri aut membranarum ejus; quam ex dolore capitis et vehementi delirio febrili vulgo definiunt, quae signa vero admodum ambigua.

XLVI. CHEMOSIS.

Vehemens adnatae oculorum inflammatio, ut super corneam feratur, acerbus dolor, perversio palpebrarum, cephalalgia, agrypnia.

XLVII. OPHTHALMITES.

Inflammatio interiorum oculi membranarum, et praecipue choroideae; dolor in oculo fere intolerabilis cum febre, cephalalgia, agrypnia, delirio. Vulgo *phlegmone* dicitur.

XLVIII. OTITES.

Inflammatio auris internae; dolor immanis

in aure, febris, cephalalgia, agrypnia, delirium.

XLIX. A N G I N A.

Faucium inflammatio; febris continua, respirandi ac deglutiendi difficultas, praefocationis metus.

L. P L E U R I T I S.

Pleurae inflammatio; febris continua, dolor in latere thoracis pungens, tussis sicca, dyspnoea.

LI. P E R I P N E U M O N I A.

Pulmonum inflammatio; febris continua, dolor thoracis obtusus, gravativus, tussis humida aliquando cruenta, difficultas anhelitus angustiae.

LII. M E D I A S T I N A.

Mediastini inflammatio; febris continua, incendium in thorace, offendiculum quoddam ad sternum in inspiratione, respiratio frequens, tussis cum sputis coloratis, orthopnoea; an semper?

LIII. P E R I C A R D I T I S.

Pericardii inflammatio; omnia ut in mediastina, urgente morbo syncope.

LIV. CARDITIS.

Cordis inflammatio, symptomata fere ut in peripneumonia, sed graviora, dolor vehemens in regione cordis, palpitatio, pulsus frequens ac inaequalis, hydrophobia; an semper?

LV. PARAPHRENITIS.

Diaphragmatis inflammatio; febris continua, dyspnoea, dolor e regione ventriculi cinguli instar ventrem supra lumbos ambiens, delirium.

LVI. GASTRITIS.

Ventriculi inflammatio; febris, leipyrria, dolor et ardor in epigastrio, fitis, vomitus ingestorum, singultus.

LVII. ENTERITIS.

Intestini inflammatio; febris affodes, phricodes, cruciatus ventris intolerabilis, flatuum et stercoris retentio, aut dysenteria.

LVIII. HEPATITIS.

Jecinoris inflammatio; febris continua hypochondrii dextri dolor tensivus, tussis sicca, icterus, interdum vomitio bilis et per alvum dejectio.

LIX. SPLENITIS.

Lienis inflammatio; febris continua, hypochondrii sinistri distentio atque tumor, dolor pulsans, molestus dexter decubitus.

LX. MESENTERITIS.

Mesenterii inflammatio; febris varia occulta et lenta phricodes aut quotidiana continua, dolor colicae similis, egestiones chylosae et ichorosae, nullo doloris sensu defluentes.

LXI. OMENTITIS.

Omenti inflammatio; febris continua cum dolore et tumore in regione epigastrica et hypogastrica.

LXII. PERITONITIS.

Peritoneaei inflammatio; febris assidua, tumor ventris, et dolor punctorius.

LXIII. MYOCOLITIS.

Musculorum abdominalium inflammatio; symptomata ut in peritonite.

LXIV. PANCREATICA.

Pancreatis inflammatio. Notae deficiunt.

LXV. NEPHRITIS.

Renis inflammatio; febris acuta, dolor ardens in regione renis, urina pauca, flammæ, vel nulla, stupor cruris vicini, dolor testis vicini, ructus, vomitio.

LXVI. CYSTITIS.

Vesicae urinariae inflammatio; febris levior, hypogastrii dolor ardens, pressorius, frequens meiendi stimulus, ischuria, tenesmus.

LXVII. HYSTERITIS.

Uteri inflammatio; febris continua, delirium, tumor hypogastrii inflammatorius, dolor in lumbis et inguine.

LXVIII. ERYSIPELACEA.

Ephamera, erysipelatis expulsionem efficiens.

LXIX. PODAGRICA.

Continua, synochos, cum dolentissimo rubore in pede.

LXX. PANARITIA.

Continua, panaritii gravioris comes.

LXXI. CYSSOTIS.

Ani inflammatio, dolor, tenesmus.

III. SYMPTOMATICÆ.

LXXII. APOPLECTICA.

Continua apoplexiae superveniens.

LXXIII. CATARRHALIS.

Vespertina, catarrhis focia.

LXXIV. RHEUMATICA.

Quotidiana continua rheumatismo juncta,
multus fudor, interdum pustulae puru-
lenta.

LXXV. HÆMORRHOIDALIS.

Ephemera, dolor spinæ, hæmorrhoides, aut
faltem varices dolentes circa quartum di-
em erumpentes, quo febris finitur.

LXXVI. LACTEA.

Ephemera, aliquot diebus a partu incidens.

LXXVII. VULNERARIA.

Graviori vulnere superveniens.

LXXVIII. SUPPURATORIA.

Partium internarum inflammationibus, dum

in suppurationes transeunt, superveniens,
continua.

LXXIX. L E N T A.

Febricula quotidiana in morbo longo.

LXXX. H E C T I C A.

Quotidiana continua vehementior in morbo
longo, cum sudore colliquativa et phthifi.

II. PROFLUVIA.

I. HÆMORRHAGIÆ.

LXXXI. HÆMORRHAGIA.

Sanguinis e vulnere profusio.

LXXXII. EPISTAXIS.

Sanguinis e naribus profusio.

LXXXIII. HÆMOPTOE.

Sanguinis ex ore et faucibus eruptio.

LXXXIV. HÆMOPTYSIS.

Sanguinis e pulmonibus aut trachea rejectio
per tussim.

LXXXV. STOMACACE.

Gingivarum cruentatio.

LXXXVI. ODONTIRRHOEA.

Sanguinis ex alveolo dentis evulsi eruptio.

LXXXVII. OTORRHOEA.

Sanguinis ex aure effluxus.

LXXXVIII. OPHTHALMORRHAGIA.

Sanguinis ex oculo ejusve cantho aut palpebris eruptio.

LXXXIX. HÆMATEMESIS.

Vomit^{us} cruentus; sanguinis e ventriculo per vomitum reiectio.

XC. HEPATIRRHOEA.

Fluxus hepaticus; diarrhoea aquosa rubella instar loturae carnum recentium.

XCI. CATARRHEXIS.

Sanguinis puri ex alvo profusio.

XCII. HÆMATURIA.

Mictio e renibus cruenta, quae sanguine urinae exquisite permixto perfunditur, ut ea quasi dilutus et tenuis sit sanguis.

XCIII. CYSTIRRHAGIA.

Mictio cruenta e vesica dolorifica, qua sanguis urinam non aequaliter perfundit ac in imo subsidens in grumos concrefcit; ejus quoque portio aut grumus interdum citra urinam excidit. *Haemorrhoides vesicae* appellant.

XCIV. STYMATOSIS.

Haemorrhagia penis sine urina, nulloque voluntatis arbitrio.

XCV. HÆMATOPEDESIS.

Sudor fanguineus; sanguinis tenuis e poris cutis eruptio.

XCVI. MENORRHAGIA.

Sanguinis inordinata et larga ex vulva profusio.

XCVII. ABORTIO.

Sanguinis ex utero gravido profluvium, cum foetu immaturo aut mola subsequente.

II. APOCENOSES.

XCVIII. CATARRHUS.

Tussis frequens, acris, cum raucitate.

XCIX. EPIPHORA.

Lachrymae involuntarium profluvium.

C. CORYZA.

Catarrhus narium cum feri tenuioris destillatione.

CI. OTOPUOSIS.

Puris ex aure effluxus; catarrhus auris fordidus.

CII. OTOPLATOS.

Humiditatis olidae retro aurem excretio.

CIII. PTYALISMUS.

Copiosa salivae profusio.

CIV. VOMICA.

Subitanea, copiosa puris aut sanguinis nigri
e pulmonibus rejectio per tussim.

CV. DIARRHOEA.

Copiosum sinceriorum humorum ex alvo
profluvium, sine vehementi sensu doloris.

CVI. PUORRHOEA.

Puris sinceri ex alvo excretio.

CVII. DYSENTERIA.

Frequens, pauca, torminosa ac tenesmodesi
alvi dejectio.

CVIII. LIENTERIA.

Laevitas intestinorum qua, quae per alvum
descendunt, alimentis assumptis substantia
et colore finitima.

CIX. COELIACA.

Laevium aequalium et quasi chyli aut cremoris specie dejectio.

CX. CHOLERA.

Vomitibus biliosis multi alviq; dejectiones,
cum periadynia.

CXI. PITUITARIA.

Mera pituitae, loco stercoreis, excretio diuturna, cum contabescentia.

CXII. LEUCORRHOIS.

Pituitae sinceræ et cruentæ ex alvo excretio tenesmodis, periodica.

CXIII. ENEURESIS.

S. incontinentia urinae; mictio urinae involuntaria constans, sine acrimoniae et doloris sensu.

CXIV. DIURESIS.

Immodica urinae prorsus aquae excretio, in morbo spastico, periodica.

CXV. DIABETES.

Immodicum urinae profluvium diuturnum, sub quo corpus contabescit.

CXVI. PUOTURIA.

Mictio purulenta.

CXVII. CHYLARIA.

Urinae mucosae, albae, paucae, et quasi verminosae, excretio. *Glus Linn.*

CXVIII. GONORRHOEA.

In vita feminis, liquoris, prostaticarum, ichoris,

citra venerem, citra libidinis infomnia,
citraque colis tentiginem, profusio.

CXIX. LEUCORRHOEA.

Fluor albus; nimia muci aut ichoris ex vul-
va profusio.

CXX. EXONEIROSIS.

Pollutio; involuntaria, at jucunda feminis
ex rigido cole profusio.

CXXI. HYDROPEDESIS.

Sudor immodicus.

CXXII. GALACTIA.

Lactis ex mammis stillicidium.

CXXIII. HYPERCATHARSIS.

Immodica purgatio ex operatione violentio-
ris medicamenti colliquantis, urentis, sti-
mulantis.

CXXIV. ECPHYSE.

Flatuum ex urethra aut uteri vagina eruptio.

CXXV. DYSODIA.

Exhalatio foetida ex toto corpore aut ejus
parte.

III. EPISCHESES.

CXXVI. GRAVEDO.

Catarrhus narium impeditus cum carebaria,
voce haud bene sonora, spiritu nonnihil
difficili, qui nec nisi hiantē ori duci potest,

CXXVII. FLATULENTIA.

Flatuum impedita supra infraque expulsio,
cum intumescētia ventris.

CXXVIII. OBSTIPATIO.

Stercoris excretio impedita.

CXXIX. ISCHURIA.

Urinae suppressio.

CXXX. AMENORRHOEA.

Menstrui sanguinis ex utero fluxus, ex toto
vel ex parte cohibitus.

CXXXI. DYSLOCHIA.

Lochiorum suppressio aut imminutio.

CXXXII. DEUTERIA.

Secundinarum retentio.

CXXXIII. AGALAXIS.

Lactis defectus.

IV, D O L O R E S.

CXXXIV. A N X I E T A S.

Molesta sensatio circa praecordia, quae praesentem rerum statum fastidit.

CXXXV. B L E S T R I S M U S.

Incontinens corporis jactatio et inquietudo.

CXXXVI. P R U R I T U S.

Dolorifica voluptas in cute, hominem ad fcalpendum excitans.

CXXXVII. C A T A P S Y X I S.

Sensus frigoris dolorificus in parte musculo-
sa aut cutanea.

CXXXVIII. R H E U M A T I S M U S.

Cutis et musculorum dolor. *Lumbago, ischias, glossagra, et pleurodyne Sauvag.* sunt species.

CXXXIX. A R T H R I T I S.

Articulorum dolor; cujus species *chiragra*
et *gonagra*.

CXL. C E P H A L A L G I A.

Capitis dolor brevis.

CXLI. CEPHALÆA.

Capitis dolor longus.

CXLII. CLAVUS.

Capitis dolor in vertice cum sensu frigoris.

CXLIII. HEMICRANIA.

Capitis dolor tensivus alterutrum ejus latus occupans.

CXLIV. CAREBARIA.

Molestia capitis velut gravitas quaedam.

CXLV. ODONTALGIA.

Dolor dentium.

CXLVI. HÆMODIA.

Dentium stupor cum dolore.

CXLVII. ODAXISMUS.

Gingivarum dolor infantilis in dentitione.

CXLVIII. OTALGIA.

Dolor auris internae et externae.

CXLIX. ACATOPOSIS.

Deglutitio difficilis.

CL. CIONIS.

Dolorifica uvulae crassities.

CLI. HIMANTOSIS.

Ejusdem solito major longitudo et gracilitas.

CLII. CARDIOGGMUS.

Anxietas cordis dolorifica, cum sensu ponderis et pulsatione.

CLIII. MASTODYNIA.

Mammarum dolor.

CLIV. SODA.

Dolor urens calidus e ventriculo in fauces affurgens.

CLV. PERIADYNIA.

Ventriculi dolor.

CLVI. PNEUMATOSIS.

Dolorifica ventriculi a flatibus distentio.

CLVII. CARDIALGIA.

Ventriculi dolor vehemens spasticus, cum nausea saepeque vomitu.

CLVIII. ENCAUSIS.

Ardor in stomacho cum inextinguibili siti.

CLIX. NAUSEA.

Inani vomendi desiderium.

CLX. COLICA.

Dolor spasticus intestinorum cum obstipatione, nausea, et vomitu.

CLXI. EILEMA.

Dolor in intestino fixus velut clavi muro impacti.

CLXII. ILEUS.

Colica acuta cum vomitu demum excrementorum.

CLXIII. STRANGURIA.

Urinae densae rubrae mictio parca, frequens, ardore in urethra excepta.

CLXIV. DYSURIA.

Urinae stillicidium dolorificum citra ardorem in urethra.

CLXV. LITHIASIS.

Difficilis mictio a calculo in organis uropoeticis, cum arenulis in urina subsidentibus.

CLXVI. TENESMUS.

Impetuosa, dolorifica desidendi cupiditas, qua nihil praeter pauca mucosa et cruenta egeritur.

CLXVII. CLUNESIA.

Dolor in podice. *Proctica Sauvages.* et *Linn.*

CLXVIII. CEDMA.

Dolor in partibus genitalibus. *Pudendagra*
Linn.

CLXIX. HYSTERALGIA.

Dolor ventris parturientium similis.

CLXX. DYSMENORRHOEA.

Profluvium sanguinis uterini menstruum do-
lorificum.

CLXXI. DYSTOCIA.

Partus laboriosus, difficilis.

CLXXII. ATOCIA.

Partus difficillimus, qui sine arte prorsus
absolvi non potest.

CLXXIII. PRIAPISMUS.

Colis erectio dolorifica permanens, citra li-
bidinis stimulum.

CLXXIV. PSORIASIS.

Durities scroti cum intensa prurigine, et in-
terdum quoque exulceratione.

CLXXV. PODAGRA.

Dolor rheumatico-arthriticus in pede acutus.

CLXXVI. OSTEOCOPUS.

Dolor in osse fixus.

CLXXVII. PSOPHOS.

Strepitus offium.

CLXXVIII. VOLATICA.

Dolor per tractum majorum cutis vasorum
oberrans.

CLXXIX. EPIPHLOGISMA.

Ardor alicujus partis velut a pruna obortus.

In aure dicitur *Pyrosis*.

V. S P A S M I.

CLXXX. T E T A N U S.

Totius corporis aut solius cervicis distentio rigida, dolorifica, acuta, qua flecti haud possit.

CLXXXI. O P I S T H O T O N U S.

Eadem distentio, sed qua corpus in posteriora curvatur.

CLXXXII. E P I S T H O T O N U S.

Eadem, sed qua corpus in anteriora curvatur.

CLXXXIII. C A T O C H U S.

Tetanus cum privatione sensuum.

CLXXXIV. T R E M O R.

Levior totius corporis aut membri singularis concussio, sine frigoris sensu.

CLXXXV. F R I G U S.

Cum extremae partes membrorum inalgescunt.

CLXXXVI. HORROR.

Totius corporis albor cum tremore.

CLXXXVII. RIGOR.

Idem et violentior cum trismo et sensu frigoris in interioribus partibus.

CLXXXVIII. EPILEPSIA.

Agitatio convulsiva universalis, chronica, periodica, cum oppressione sensoriorum, exituque spumae ex ore.

CLXXXIX. ECLAMPSIA.

Epilepsia acuta.

CXC. HIERANOSOS.

Agitatio corporis vel artuum convulsiva, continua, chronica, cum integritate sensuum.

CXCI. CONVULSIO.

Agitatio corporis vel artuum violenta, periodica, cum integritate sensuum.

CXCII. RAPHANIA, *Linn.*

Convulsio cum spastica articulorum contractione et dolore immani, periodica.

CXCIII. CHOREA.

Convulsio saltatoria aut procursiva. *Tarantismus* est species.

CXCIV. C R A M P U S.

Digitorum manuum pedumque, aut crurum
extensio vel contractio violenta, dolorifi-
ca, brevis.

CXCV. S C E L O T Y R B E.

Immanis continuaque crurum contractio et
obrigescentia.

CXCVI. A N G O N E.

Faucium praefocatio acuta, sine inflamma-
tione. *Angina convulsiva et Suffocatio
hysterica* ejus sunt species.

CXCVII. G L O S S O C E L E.

Linguae violenta, acuta, extrusio.

CXCVIII. G L O S S O C O M A.

Linguae violenta, acuta, revulsio.

CXCIX. H I P P O S.

Oculorum constans agitatio; malum ab or-
tu contractum.

CC. I L L O S I S.

Oculorum perversio acuta.

CCI. C I N C L E S I S.

Palpebrarum nictitatio perpetua.

CCII. CATACLASIS.

Alterutrius oculi oclusio spastica, acuta.

CCIII. CILLOSIS.

Cilii superioris perpetuus tremor.

CCIV. STERNUTATIO.

Membranae narium agitatio convulsiva, impetuofam aëris inspirationem, similemque mox expulſionem per nares cum ſtrepitu inducens.

CCV. TUSSIS.

Convulsiva et ſonora aëris e pulmonibus expulſio.

CCVI. CLAMOR.

Vocis anxia exaltatio.

CCVII. TRISMUS.

Stridor dentium inter ſe colliforum.

CCVIII. CAPISTRUM, *f. Spasmus Maxillae inferioris.*

Immobilitas ejus, qua os arcte clauditur.

CCIX. SARDIASIS, *f. Spasmus Cynicus.*

Spasmus muscutorum faciei et oris, quo in obliquum torquentur.

CCX. GELASMUS, *f. Rîsus Sardoniûs.*

Involuntarius rîsus, sub quo animus non gaudio, sed dolore atque iracundia plerumque effertur.

CCXI. INCUBUS.

Suffocatio in infomnio terrifico, respirationem offendens, vocemque intercipiens.

CCXII. SINGULTUS.

Inspiratio convulsiva subitanea velocissima, sonora recurrens.

CCXIII. PALPITATIO.

Cordis, visceris, musculi, tendinis, arteriaeve, temporaria agitatio.

CCXIV. VOMITUS.

Violenta contentorum in ventriculo per os reiectio.

CCXV. RUCTUS.

Violenta flatus ventriculi inclusi per os explosio.

CCXVI. RUMINATIO.

Cum cibus e ventriculo in os vicissim masti-

candus iterumque deglutiendus, citra voluntatem, impellitur.

CCXVII. OESOPHAGISMUS, *f. Spasmus Oesophagi.*

Ciborum deglutitorum in oesophago subsistentium remora dolorifica.

CCXVIII. HYPOCHONDRIASIS.

Anxietas praecordialis, cum spasmodicis ventriculi ac intestinorum, variisque congestionibus conjuncta, chronica.

CCXIX. HYSTERIA.

Eadem in mulieribus.

CCXX. PHLOGOSIS, *f. Aestus volaticus.*

Subitus fugaxque aestus cum rubore faciei.

CCXXI. DIGITIUM.

Primae phalangis digitorum invita et constans incurvatio.

VI. ADYNAMIÆ.

CCXXII. LASSITUDO.

Ingrata et gravativa sensatio impotentiae ad motum.

CCXXIII. ASTHENIA.

Languor aut debilitas corporis.

CCXXIV. TORPOR.

Sensus motusque imminutus in parte carnea.

CCXXV. ADYNAMIA.

Impotentia, qua se aegri nullo modo movere aut in lecto erigere possunt.

CCXXVI. PARALYSIS.

Sensus motusve aut utriusque defectus in singulari parte externa.

CCXXVII. PARAPLEGIA.

Omniū partium sub collo, aut saltem medii corporis artuumque inferiorum paralysis.

CCXXVIII. HEMIPLEGIA.

Paralyfis alterutrius lateris.

CCXXIX. APOPLEXIA.

Subita functionum animalium cessatio, cum stertore et magno pulsu.

CCXXX. CATALEPSIS, *f. Catoche.*

Subita functionum animalium cessatio, in qua correptus vigilantis formam figuramque retinet, articuli que eum situm, qui ipsis datur.

CCXXXI. CARUS.

Veternus sopor, liberam respirationem sine stertore conservans, ex quo aegri vix excitantur.

CCXXXII. COMA, *f. Cataphora.*

Sopor in quo aegri vellicati evigilant, et mox in ipsum relabuntur.

CCXXXIII. SOMNOLENTIA.

Inclinatio in somnum iusto major.

CCXXXIV. HYPOPHASIS.

Albi oculorum inter dormiendum subapparitio.

CCXXXV. P T O S I S.

Impotentia attollendi palpebram superiorem.

CCXXXVI. A M B L Y O P I A.

Vifus imbecillitas integro oculo.

CCXXXVII. M Y D R I A S I S.

Pupillae dilatatio, quae vifioni nocet.

CCXXXVIII. A M A U R O S I S.

Coecitas fine fenfibili oculorum labe, praeter mydriafin.

CCXXXIX. C A T A R A C T A.

Coecitas cum obfcurata lente, retro pupil-
lam confpicua.

CCXL. S Y N I Z E S I S.

Coecitas cum pupillae coalitione.

CCXLI. G L A U C O M A.

Coecitas turbatis humoribus et oculo flaccido.

CCXLII. A C H L Y S.

Corneae obfcuritas, vifum imminuens aut
tollens.

CCXLIII. N Y C T A L O P I A.

Vifus noctu faltem contingens.

CCXLIV. HEMERALOPIA.

Visus noctu abolitus.

CCXLV. HEMALOPIA.

Visus dimidiatus.

CCXLVI. DYSICOIA.

Imbecillitas auditus.

CCXLVII. SURDITAS.

Auditus abolitus.

CCXLVIII. ANOSMIA.

Odoratus abolitus.

CCXLIX. APOGEUSIS.

Gustus abolitus.

CCL. ASAPHIA.

Vocis obscuritas.

CCLI. CLANGOR.

Vox acuta cum stridore.

CCLII. RAUCITAS.

Vox aspera et obscura, quae vix nisi a prope
adstantibus exaudiri potest.

CCLIII. APHONIA.

Vocis privatio.

CCLIV. LEPTOPHONIA.

Vitium vocis nimium gracilis.

CCLV. OXYPHONIA.

Vox acuta, qualis edi solet cum ejulatu et planctu.

CCLVI. RHENOPHONIA.

Vox nasalis, quae ex naribus haud simul editur.

CCLVII. MUTITAS.

Loquellae privatio.

CCLVIII. TRAULOTIS, *Blaefitas*.

Vitiosa literarum f et r pronuntiatio.

CCLIX. PSELLOTIS, *Balbuties*.

Cum inter pronunciandum aut litera aut syllaba aufertur et eliditur.

CCLX. ISCHNOPHONIA.

Vitium pronuntiationis, quo syllaba syllabae cito copulari non potest.

CCLXI. BATTARISMUS.

Vitium pronuntiationis, quo sermo praecipitatur, unaque syllaba aliquoties cum celeritate repetitur.

CCLXII. SUSPIRIUM.

Inspiratio lenta, profunda, gemibunda.

CCLXIII. OSCITATIO.

Inspiratio tarda, profunda, aperto ore.

CCLXIV. PANDICULATIO.

Oscitatio cum artuum extensione.

CCLXV. APNŒA.

Respiratio adeo rara et parva, ut plane spiritus periisse videatur.

CCLXVI. MACROPNŒA.

Respiratio per longa intervalla contingens.

CCLXVII. DYSPNŒA.

Respirandi difficultas continua, levior.

CCLXVIII. ASTHMA.

Respiratio difficilis periodica, chronica, cum sensu angustiae in faucibus.

CCLXIX. ORTHOPNŒA.

Respiratio suffocatoria acuta, non nisi erecto cervice peragenda.

CCLXX. PNIGMA, *Catarrhus suffocativus.*

Difficillima respiratio, cum subitanea sensu-

um motusque interceptione, stertore, pul-
suque intermittente.

CCLXXI. RENCHUS, f. *Stertor*.

Sonus ex naribus editus.

CCLXXII. RHOCHMOS, f. *Ronchus*.

Sonus stertorosus intra fauces.

CCLXXIII. LIPOTHYMIA.

Subita sensus motusque interceptio, cum fu-
dore frigido, tinnitu aurium, pulsu ac re-
spiratione debili.

CCLXXIV. SYNCOPÉ.

Eadem gravior, nullo pulsu, nulla respira-
tione perceptibili, abolitoque omni sensu,
et extincto calore.

CCLXXV. ASPHYXIA.

Abolitio pulsus.

CCLXXVI. APEPSIA.

Concoctionis ciborum in ventriculo priva-
tio.

CCLXXVII. DYSPEPSIA.

Tarda difficilisque concoctio.

CCLXXVIII. DIAPHTHORA.

Ciborum corruptio in ventriculo.

CCLXXIX. ANOREXIA.

Inappetentia sine fastidio ciborum.

CCLXXX. ANATROPE.

Inappetentia nauseabunda.

CCLXXXI. ADIPSIA.

Sitis defectus.

CCLXXXII. ACYISIS.

Sterilitas muliebris ; conceptionis defectus.

CCLXXXIII. AGENESIA.

Rei venereae impotentia in viro ; libidinis defectus.

CCLXXXIV. ANODYNIA.

Doloris defectus.

VII. HYPERÆSTHISES.

CCLXXXV. ANTIPATHIA.

Certarum rerum visu, olfactu, aut gustu
percipiendarum, talis averfatio, ut ex ea-
rundem perceptione gravia symptomata
inducantur.

CCLXXXVI. AGRYPNIA.

Somni defectus.

CCLXXXVII. PHANTASMA.

Perceptio corporum ante oculos obverfan-
tium, quae non adfunt.

CCLXXXVIII. CALIGO.

Qua subito visui omnia nigra se repraesentant.

CCLXXXIX. HÆMALOPIA.

Qua omnia rubra apparent.

CCXC. MARMARYGE.

Fulgor ante oculos corruscans.

CCXCI. D Y S O P I A.

Vifus duplicatus.

CCXCII. S U S U R R U S.

Soni non existentis perceptio.

CCXCIII. V E R T I G O.

Imaginatio, qua omnia homini cum femet-
ipfo circumagi videntur.

CCXCIV. A P O G E U S I A.

Sapor in ore depravatus.

CCXCV. P O L Y D I P S I A.

Continuum potus defiderium.

CCXCVI. B U L I M U S.

Vehemens fames, cum lipothymia.

CCXCVII. A D D E P H A G I A.

Voracitas.

CCXCVIII. C Y N O R E X I A.

Fames canina; addephagia cum vomitu
fubfequente.

CCXCIX. A L L O T R I O P H A G I A.

Rerum non efculentarum devoratio arbi-
traria.

CCC. M A L A C I A.

Earundem anxia appetentia.

CCCI. P I C A.

Certi cibi assumendi, aut rei olfaciendae vehemens desiderium.

CCCII. B O M B U S.

Murmur ex flatibus, quod auribus percipitur.

CCCIII. C E L S A.

Sensus flatus, vaporis, aut formicarum oberantium subter cute.

B b

VIII. CACHEXIÆ.

CCCIV. CACHEXIA.

Corpus grave atque iners, colore pallido squalidum.

CCCV. CHLOROSIS.

Cachexia in virginibus, colore ex pallido virescente.

CCCVI. ICTERUS.

Cachexia cum flavo cutis colore, urina obscure rubra, tingente immixta linteamina colore croceo.

CCCVII. MELANCHLORUS.

Cachexia cum subnigro cutis colore, urina de nativo statu haud decedente.

CCCVIII. ATROPHIA.

Extenuatio corporis, aut partis ejus, sine febre lenta et hectica.

CCCIX. TABES.

Extenuatio corporis cum febre lenta vel hectica, at sine dyspnoea et tussi.

CCCX. P H T H I S I S.

Extenuatio corporis cum febre lenta vel
hectica, dyspnoea, et tussi *.

CCCXI. H Y D R O T H O R A X.

Cachexia cum dyspnoea et effusione aquae
intra pectus, strepitum concussione intus
facientis.

CCCXII. R A C H I T I S.

Atrophia infantum cum epiphygium protu-
berantia.

CCCXIII. A N A S A R C A.

Totius corporis intumescencia, aquosa, mol-
lis, digiti impressi vestigium aliquamdiu
retinens, cum pallore cutis.

CCCXIV. A S C I T E S.

Tumor abdominis, scroti, et crurum aquo-
sus, cum atrophia superiorum partium.

Abdomen impulsu sonum collectae per-
motaeque intus aquae praebet.

* In *atrophia* sola pinguedo absumitur, nec aequè re-
stituitur; in *tabe* et *ptihisi* caro simul minuitur.

CCCXV. HYDROCYSTIS.

Hydrops faccatus pleurae, peritonaei, aut visceris abdominalis.

CCCXVI. TYMPANITES.

Tumor abdominis renitens, pulsatione sonitum edens, cum obstipatione et atrophia.

CCCXVII. HYSTEROPHYSE.

Tumor hypogastrii ab utero flatu distento.

CCCXVIII. SCORBUTUS.

Cachexia cum lassitudine, maculis artuum lividis, stomacace, ulceribus.

CCCXIX. SYPHYLIS.

Cachexia contagiosa ex contagio venereo, cum tumoribus ossium et ulceribus faucium partiumque obscoenarum, praegressis plerumque bubonibus aut gonorrhoea.

CCCXX. LEPROA, *Graecorum, s. Psora.*

Pertinacissima scabies totius corporis vel partitis, sicca, dura, aspera, serpentibus pustulis furfuracea.

CCCXXI. ELEPHANTIASIS, f. *Lepra Arabum.*

Mutatio cutis in tumores lividos, dueros, fa-
niem foetidam crustosam emanantes.

CCCXXII. ELEPHANTIA *Arabum.*

Eadem duntaxat in pede valde tumido et
duro.

CCCXXIII. P L I C A, f. *Rhopalosis.*

Vitium capillorum capitis aut pubis, quo ab
humore glutinoso ita in cirrhos contor-
quentur, ut explicari nullo modo possint.

CCCXXIV. PHTHIRIASIS.

Morbus pedicularis, quo pediculi variis in
corporis partibus copiose emergunt.

CCCXXV. P H Y S C O N I A.

Intumescencia abdominis longa, a magnitu-
dine habituve visceris mutato.

CCCXXVI. P A R A C Y I S I S.

Graviditas a natura abhorrens retardatione
aut alieno situ foetus extra uterum.

CCCXXVII. GANGRÆNA.

Inflammatae partis livor et mortificatio foetida, cum pustulis ichorosis; sensus doloris hebes.

CCCXXVIII. SPHACELUS.

Perfecta mortificatio, qua pars sensum motum et innatum calorem tota amisit, fitque prorsus nigra, mollis, putris, et cadaverosa.

IX. PARANOIÆ.

CCCXXIX. ATHYMIA.

Animi abjectio, consternatio, tristitia, desperatio.

CCCXXX. DELIRIUM, *Paraphrosyne*.

Mentis alienatio in febre haud constans, nec furibunda. *Carpologia* ejus est species.

CCCXXXI. MANIA.

Infania longa, ridicula aut furibunda. *Furorem uterinum* et *satyriasin* pro speciebus habeo.

CCCXXXII. MELANCHOLIA.

Infania longa cum moestitia ac timore. *Nostalgia* ejus species est.

CCCXXXIII. ECSTASIS.

Infania, quae brevi tempore durat.

CCCXXXIV. ECPLIXIS.

Excessus mentis, qui ex repentina aliqua perturbatione ab externa causa affertur.

CCCXXXV. ENTHUSIASMUS.

Est veluti cum quidam in sacris faciendis

mente capiuntur, si qua viderint audiverintve.

CCCXXXVL STUPIDITAS, *Morosis, Fatuitas.*

Mentis imminuta et infirmata functio, seu quaedam ignavia, citra delirium et soporem.

CCCXXXVII. AMENTIA, *Anoia.*

Imaginationis vel mentis occasus atque privatio, qua jam ab ipso ortu affecti vix mentis inopia loqui discunt.

CCCXXXVIII. OBLIVIO.

Memoriae privatio.

CCCXXXIX. SOMNIUM.

Visum, quod in somno occurrit, tanquam verum sit existimatum. *Pavor* ejus est species.

CCCXL. HYPNOBATASIS.

Somnium in quo homo affurgit, ambulat, et diversa vigilantium opera exercet.

X. V I T I A.

I. *INFLAMMATIONES.*

CCCXLI. OPTHALMIA.

Inflammatiō albi oculorum.

CCCXLII. BLEPHAROTIS.

Inflammatiō palpebrarum.

CCCXLIII. ERYSIPELAS.

Inflammatiō lata cutis, quae splendet et leviter ac aequaliter tumet.

CCCXLIV. HIEROPYR.

Erysipelas cum eminentibus ardentibus pustulis. *Zoster* dicitur, si abdominis cutem occupat.

CCCXLV. PARONYCHIA.

Inflammatiō dolorifica in summitate digitorum.

CCCXLVI. ONYCHIA.

Inflammatiō digiti lateralis ab ungue profundius in cutem demerso.

CCCXLVII. E N C A U S I S.

Inflammatio cutis ab uisione.

CCCXLVIII. P H I M O S I S.

Inflammatio, aut oedematodes tumor praeputii, quo glans nudari non potest.

CCCXLIX. P A R A P H I M O S I S.

Inflammatio praeputii, retro glandem adducti, ut eam tegere non possit.

CCCL. P E R N I O.

Cutis rubor ardens, pruriens, a frigore ; in exulcerationem tendens.

II. T U M O R E S.

CCCLI. P H L E G M O N E.

Tumor dolens renitens inflammatorius cum rubore, ovi saltem gallinacei magnitudine.

CCCLII. F U R U N C U L U S.

Tuberculum acutum apostematodes, ovum columbinum magnitudine non excedens.

CCCLIII. A N T H R A X.

Quasi malignus furunculus, qui partem mox

adurit, pustulas circum se ardentissimas
ciet, tandem crusta nigra vel cinerea ob-
ducitur, et corruptae carnis lobum ex-
cutit, qua excidente ulcus cavum fordi-
dumque manet.

CCCLIV. A B S C E S S U S.

Collectae in inflammato loco materiae in-
pus aut in alienam substantiam conversio.

CCCLV. O N Y X.

Abscessus inter corneae laminas.

CCCLVI. H I P P O P Y O N.

Abscessus intra oculum.

CCCLVII. P H Y G E T H L O N.

Phlegmone in glandulis emergens.

CCCLVIII. E M P Y E M A.

Abscessus in thorace, latus aut partem ejus
in tumorem attollens, cum febre hectica,
praegressa pleuritide vel peripneumonia.

CCCLIX. P H Y M A.

Tumor glandularum, simplici phlegmone
atque phygethlo minor, planior, minuf-
que rubens ac dolens.

CCCLX. ECTHYMATA.

Tubercula ex cute subito erumpentia, modo colorem cutis non excedentia, modo rubra fugacissima.

CCCLXI. URTICARIA.

Tubercula puncturis urticarum similia, rubra, prurientia, fugacia, acuta.

CCCLXII. PARULIS.

Tuberculum dolens inflammatum in gingivis.

CCCLXIII. EPULIS.

Tuberculum in gingivis sine inflammatione.

CCCLXIV. ANCHYLOPS.

Tumor durus inflammatorius apostematodes in cantho oculi interno.

CCCLXV. PARAGLOSSA.

Lingua tumida.

CCCLXVI. CHILON.

Labium tumidum et inflammatum.

CCCLXVII. SCROFULA.

Tumor glandularum colli et mesenterii indolens obduratus.

CCCLXVIII. B U B O N.

Tumor glandulae inguinalis.

CCCLXIX. BRONCHOCELE.

Tumor glandulae thyreoideae.

CCCLXX. P A R O T I S.

Tumor glandulae ejusdem nominis.

CCCLXXI. G O N G R O N A.

Collum tumidum.

CCCLXXII. SPARGANOSIS.

Tumor mammarum in lactantibus a lactis copia.

CCCLXXIII. C O I L I M A.

Intumescencia abdominis subita, flatulenta.

CCCLXXIV. S C I R R H U S.

Tumor durus, indolens, concolor, renitens.

CCCLXXV. C A N C E R.

Tumor durus, dolore lancinante gravis, inaequalis, livescens aut nigricans.

CCCLXXVI. S A R C O M A.

Carnis incrementum tuberculi tumorifve specie.

CCCLXXVII. POLYPUS.

Sarcoma intra nares, praelongum, pluribus
appendicibus adhaerens.

CCCLXXVIII. CONDYLOMA.

Tuberculum durum, pene indolens in ani
margine. Ejus species *Ficus* et *Thymus*
a figura ita dictae.

CCCLXXIX. GANGLION.

Tumor durus, concolor, indolens tendini
insidens.

CCCLXXX. RANULA, *Batrachus*.

Tumor ad frenulum linguae folliculosus,
materiam spissam aut tofaceam complex-
us.

CCCLXXXI. TERMINTHUS.

Tuberculum rotundum, nigrum, praesertim
in tibiis enascens, humorum glutinosum
et fubrubrum exulceratione emittens.

CCCLXXXII. OEDEMA.

Tumor frigidus, laxus, mollis, indolens,
circumscriptus aut diffusus, pressio digito
cedens.

CCCLXXXIII. ENCEPHALOCLE.

Cerebrum per hiatum calvae extrorsum emi-
nens.

CCCLXXXIV. HYDROCEPHALUM.

Capitis monstrosus tumor a collecta aqua in
cute aut subter calvaria.

CCCLXXXV. HYDROPTHALMIA.

Totius oculi tumor cum aliquo dolore, adeo
ut is palpebris operiri non possit.

CCCLXXXVI. SPINA *bifida*.

Tumor aquosus exiguus, in nucha aut infe-
riore spinæ loco, posterioribus vertebra-
rum dehiscentibus processibus emergens.

CCCLXXXVII. HYDROMPHALUS.

Tumor umbilici ab humore in eodem con-
sistente.

CCCLXXXVIII. HYDROCELE.

Tumor tunicarum, quibus testis compre-
henditur, aquosus.

CCCLXXXIX. HYDROPS, *Scroti*.

Tumor tunicae scroti cellulosa aquosus.

CCCXC. STEATITES.

Abdominis intumescencia pinguedinosa, graviditatem mentiens.

CCCXCI. PNEUMATOSIS.

Totius corporis intumescencia a flatu.

CCCXCII. EMPHYSEMA.

Tumor mollis, frigidus, in singulari parte ab aëre cellulofam cutis habitum ingreffo formatus.

CCCXCIII. HYSTEROPTOSIS.

Uteri vel vaginae procidentia, protuberantiam intra aut extra vaginam faciens.

CCCXCIV. CYSTOPTOSIS.

Membranae vesicae urinariae interioris protuberantia extra urethram.

CCCXCV. ARCHOPTOMA.

Intestini recti procidentia.

CCCXCVI. BUBONOCELE.

Tumor in inguine ex annulo musculi obliqui ab ingreffo intestino omentove, vel utroque conjunctim.

CCCXCVII. OSCHEOCELE.

Idem in scroto tumor.

CCCXCVIII. OMPHALOCELE.

Idem ex umbilico.

CCCXCIX. MEROCELE.

Tumor ab intestino infra ligamentum Poupartii elapso.

CCCC. ENTEROCELE, *Ovularis*.

Hernia intestinalis foraminis ovalis, in superiori et interna femoris parte prope perinaeum.

CCCCI. ISCHIATOCELE.

Tumor ab intestino per hiatus intra ligamenta sacro-ischiatica elapso.

CCCCII. ELYTROCELE.

Hernia in vagina uteri eminens.

CCCCIII. HYPOGASTROCELE.

Hernia intestini ventralis.

CCCCIV. CYSTOCELE.

Prominentia vesicae per musculi obliqui anulum, sub qua urina nonnisi presso exterius tumore redditur.

CCCCV. CYRTOMA.

Tumor particularis abdominis a flatibus.

CCCCVI. HYDRENTEROCELE.

Tumor ex hernioso et hydropico compositus.

CCCCVII. VARIX.

Tumor venae mollis, lividus, aut niger.

CCCCVIII. ANEURISMA.

Tumor arteriae mollis et pulsans.

CCCCIX. CIRSOCELE.

Tumor arteriarum venarumque spermaticarum inaequalis, renitens.

CCCCX. GASTROCELE.

Hernia ventriculi; tumor inter cartilaginem xiphoiden et umbilicum inque ipso illo, post partum auctus, dolore stomachi, vomitionibusque stipatus.

CCCCXI. HEPATOCELE.

Hernia ab hepate facta ventralis, vel umbilicalis congenita.

CCCCXII. SPLENOCELE.

Hernia a liene, ventralis aut inguinalis.

CCCCXIII. HYSTEROCELE.

Hernia uteri ventralis vel inguinalis.

CCCCXIV. HYGROCIRSOCELE.

Aquosus et varicosus tumor vaforum testis.

CCCCXV. SARCOCELE.

Testis sarcoma aut scirrhus.

CCCCXVI. PHYSOCELE.

Tumor a flatu herniam mentiens.

CCCCXVII. EXOSTOSIS.

Tumor in osse circumscriptus.

CCCCXVIII. HYPEROSTOSIS.

Tumor totius ossis.

CCCCXIX. PÆDARTHROCAE.

Tumor ossis, dolore gravis, in exulcerationem tendens.

CCCCXX. ENCYSTIS.

Tumor frigidus, indolens, membrana inclusus, et materiam spissam complexus. *Atheroma, Steatoma, Testudo, Talpa, Meliceris* ejus species.

CCCCXXI. STAPHYLOMA.

Protuberantia corneae obscuratae.

CCCCXXII. STAPHYLOSIS.

Procidentia uveae ex cornea disrupta.

CCCCXXIII. FUNGUS.

Tumor ad articulum mollis, oedematodes.

CCCCXXIV. TOFUS.

Tuberculum ad articulum, tofaceam materiam complexum, in morbo articulari.

CCCCXXV. FLEMEN.

Tumor pedis circa talos.

III. EXTUBERANTIAE*.

CCCCXXVI. VERRUCA.

Tuberculum supra cutim durum, asperum, fessile vel penfile. Unde species *Acrobor-*
don, *Acrothymium*, *Myrmaecium*.

CCCCXXVII. PORRUS.

Verruca in obfcoenis mollis, madida, tactu dolens.

* Extuberantiae supra cutim eminent; tumores intra aut subter eam existunt.

CCCCXXVIII. C L A V U S.

Tuberculum album, rotundum, callosum,
in digitis plantisque pedum.

CCCCXXIX. C A L L U S, *f. Tylloma.*

1. Obdurata summa cutis ex labore in palmis
aut pedum plantis. 2. Tunica pallida, du-
ra, quae sine sensu est, in ulcere.

CCCCXXX. E N C A N T H I S.

Intumescencia carunculae lacrymalis.

CCCCXXXI. P L A D A R O T I S.

Tuberculum fungosum, molle in interiori
palpebra.

CCCCXXII. P I N N U L A.

Excrefcentia corneae tunicae inhaerescens.

CCCCXXXIII. P T E R Y G I U M.

Excrefcentia, membranulae forma, rubra
supra album oculi.

CCCCXXXIV. H O R D E O L U M, *Crithe.*

Tuberculum calidum in abscessum fere defi-
nens, quod e palpebrae margine atque e
cilio prorumpit.

CCCCXXXV. G R A N D O.

Tuberculum durum, palpebrae fere superiori innascens.

CCCCXXXVI. V A R U S, *Ionthos.*

Tuberculum in facie durum, exiguum, rubrum, fere callosum, disperfum, multiplex.

CCCCXXXVII. G U T T A, *Rosacea.*

Varus quasi confluens, cum rubedine aspera maculosa.

CCCCXXXVIII. E P H E L I S.

Asperitas quaedam et durities mali coloris in facie.

CCCCXXXIX. E S O C H E.

Tuberculum intus in ano latens.

CCCCXL. E X O C H E.

Idem foris eminens.

IV. P U S T U L Æ et P A P U L Æ.

CCCCXLI. E P I N Y C T I S.

Pustula ardens alba, subrubra aut sublivida, sanie subcruenta repleta, ciceris aut fabae

magnitudine, circa quam vehemens inflammatio et dolor.

CCCCXLII. P H L Y C T Æ N A.

Pustula subflavo humore distenta, lucida, illi similis, quae ab ambustione erumpit, non manifesto dolens. In capite *Psyracium* vocatur.

CCCCXLIII. H E R P E S, *Serpigo*.

Papula ardens, cutem serpentibus minimis pustulis erodens. *Purpura scorbutica*, quam vocant, verissima *serpigo* est.

CCCCXLIV. S C A B I E S.

Durities cutis rubicundior, ex qua pustulae oriuntur, quaedam humidiores, quaedam ficciores, saniem rodentem, exulcerantem, crustas formantem, et contagiosam complexae.

CCCCXLV. A Q U U L A.

Pustula palpebrarum, vel pinguis quaedam materia, cuti earundem substrata.

CCCCXLVI. H Y D R O A, *Boa, Sudamina*.

Pustulae milii magnitudine, aquosae sine ru-

bore et sine ullo dolore, ex fudoribus repente sparsim toto corpore emergentes.

CCCCXLVII. VARIOLA.

Pustula purulenta ex macula rubra in syncho emergens, contagiosa.

CCCCXLVIII. VARICELLA.

Pustula similis acuta, ex macula rubra in ephemera erumpens, non contagiosa.

CCCCXLIX. PURPURA.

Pustula pruriens, seminis milii magnitudine, rubra vel alba, lucida, acuta.

CCCCL. ENCAUMA, *Phlyzacion*.

Pustula ab uestione contracta.

V. MACULÆ.

CCCCLI. ECCHYMOMA.

Macula a sanguine per cutem quasi effusa livida vel nigra. Illa *Pelioma*, haec *Melasma* speciatim dicitur.

CCCCLII. PETECHIÆ.

Maculae pulicum morfui similes, magnitu-

dine et colore, interdum tamen etiam lividae in febre acuta.

CCCCLIII. MORBILLI.

Maculae acutae, rubellae, latefcentes, et plerumque confluentes, inque squamas defluentes, in febre acuta.

CCCCLIV. SCARLATÆ.

Maculae latiores ac rubicundiores quam morbilli, subflavis nodulis ornatae, in febre acuta.

CCCCLV. LENTIGO.

Macula lentis magnitudine fusca, multiplex, in facie potissimum et in manibus emergens.

CCCCLVI. URTICARIA.

Maculae subtumidae, rubentes, prurientes, fugaces.

CCCCLVII. STIGMA.

Macula coloris coccinei.

CCCCLVIII. VIBEX.

Linea coccinea, qualis relinquitur e flagellis.

CCCCLIX. VITILIGO.

Macula foeda, fere subaspera, dispersa, serpens, alba (*Alphos*) aut nigra (*Melas*).

CCCCLX. LEUCE.

Alphos in qua albi et lanugini similes pili.

CCCCLXI. CYASMA.

Macula fusca in fronte, labiis, aut manibus gravidarum.

CCCCLXII. LICHEN, *Impetigo*.

Maccula subrubra aspera, dura, sicca, cum ingenti prurigine.

CCCCLXIII. SELINE.

Macula alba in ungue.

CCCCLXIV. NEBULA.

Macula alba in cornea.

VI. DISSOLUTIONES.

1. *Apospasmata*.

CCCCLXV. VULNUS.

Solutio partis solidae, mollis a causa mechanica, cum effluxu sanguinis.

CCCCLXVI. RUPTURA.

Solutio partis solidae, mollis, internae, ab interna causa, cum haemorrhagia.

CCCCLXVII. RHAGAS.

Solutio cutis linearis arida.

CCCCLXVIII. FRACTURA.

Diffolutio ossis transversa aut obliqua.

CCCCLXIX. FISSURA.

Eadem recta, et ut ligni in longitudinem.

CCCCLXX. PLICATIO.

Ossium longorum concussio et contorsio citra fracturam.

CCCCLXXI. THLASIS.

Calvaria depressa citra fracturam.

CCCCLXXII. LUXATIO.

Dimotio ossis ex articulo suo perfecta.

CCCCLXXIII. SUBLUXATIO.

Cum os ab osse paulum recedit, eaque inter se dehiscunt.

CCCCLXXIV. DIACHALASIS.

Suturae dimotio.

CCCCLXXV. A T T R I T I O, *Ecthlomma.*

Diffolutio cuticulae et cutis a compressione.

CCCCLXXVI. P O R R I G O, *Ptiriasis.*

Resolutio cutis in tenues squamulas, deciduas.

CCCCLXXVII. A P O S Y R M A.

Cutis abrasio, dilaceratio.

CCCCLXXVIII. A N A P L E U S I S.

Offis corrupti squamula.

CCCCLXXIX. S P A S M A.

Species solutionis continui tendinum, ligamentorum, citra rupturam, membri mobilitatem dolorificam inducens.

CCCCLXXX. C O N T U S I O.

Cutis musculorumque conquassatio dolorifica, plerumque cum ecchymomate, at citra vulnus aut substantiae manifestam depreditionem.

CCCCLXXXI. D I A B R O S I S.

Erosio cutis a re acri et mordaci interna vel externa.

CCCCLXXXII. AGOMPHIASIS.

Dentium vacillatio.

CCCCLXXXIII. ESCHARA.

Cutis pars dehiscens a viva carne, et in crustam emortuam mutata.

CCCCLXXXIV. PIPTONYCHIA.

Unguis destructio et casus.

2. *Exulcerationes.*

CCCCLXXXV. CACOETHES.

Ulcus fere magnum oris tumentibus atque callofis.

CCCCLXXXVI. THERIOMA.

Ulcus in quo caro computrescit, atque mollis et cadaverosa reddita tetrum odorem exhalat.

CCCCLXXXVII. CARCINOMA.

Canceri conversio in ulcus, quod nigrum est, putridum, deterrimi odoris, et vehementer dolet.

CCCCLXXXVIII. PHAGEDÆNA.

Ulcus serpens, sed solum cutem rodens ac depascens.

CCCCLXXXIX. NOMA.

Ulcus quod non afflicta tantum partem, sed et vicinas exedit et absumit.

CCCCXC. SYCOSIS.

Ulcus, in quo multa caro excrescit.

CCCCXCI. FISTULA.

Ulcus altum, angustum, callosum.

CCCCXCII. SINUS.

Ulcus altum, quod ab angusto ore orsum intus curvatum ampliatur, sine callo.

CCCCXCIII. CARIES.

Ulcus in osse cum substantiae et periostei corruptione, qua os spongiosum et friabile redditur.

CCCCXCIV. ACHORES.

Ulcuscula capitis manantia, plurimis ac minimis foraminulis, unde tenuis et glutinosa sanies exit, cutem perforantia.

CCCCXCV. C R U S T A, *lactea.*

Achores in facie.

CCCCXCVI. F A V U S, *Cerion.*

Ulcus multis foraminibus, sed majoribus ac in achore, pervium, ex quibus melli similis humor exit. Frequentius in capite, rarius in partibus musculosis, articulis, et plantis pedum, oritur.

CCCCXCVII. T I N E A.

Ulcus capitis, quod densissimam, durissimam aridissimamque crustam facit, serpens, pilis abbreviatis.

CCCCXCVIII. A R G E M O N.

Exulceratio in cornea.

CCCCXCIX. Æ G I L O P S.

Anchilops in ulcus conversum.

D. O Z Æ N A.

Ulcus narium putridum, e quo graveolens mucus exstillat.

DI. A P H T H Æ.

Ulcera oris aut pudendorum, superficialia,
mucosa.

DII. I N T E R T R I G O.

Excoriatio cutis madens ac rubens, a fudo-
ris vel urinae acrimonia.

DIII. R H A C O S I S.

Excoriatio scroti laxati.

VII. C O N C R E T I O N E S.

DIV. A N C Y L O B L E P H A R O N.

Palpebrarum inter se conglutinatio.

DV. Z Y N I Z E S I S.

Pupillae concretio.

DVI. D A C R Y O M A.

Punctorum lacrymalium coalitus.

DVII. A N C Y L O G L O S S U M.

Linguae concretio cum partibus subjectis,
loquelam, suctum, deglutitionemque im-
pediens.

DVIII. A N C Y L O S I S.

Articulorum rigor, quo flexus eorundem aut extensio prohibetur.

DIX. C I C A T R I X.

Callus a conglutinato vulnere ulcereve relictus. *Leucoma* in cornea dicitur.

DX. D A C T Y L I O N.

Digitorum concretio.

XI. DEFORMITATES.

DXI. PHOXOS.

Cui caput acuminatum et fastigiatum.

DXII. GIBBER.

Protuberantia spinæ dorsalis, omoplatae, ossiumve thoracis. Ejus species *Cyphosis*, *Lordosis*, *Scoliosis*, et *Seisis*.

DXIII. CAPUT *obstipum*.

Incurvatio colli.

DXIV. STRABISMUS.

Oculorum distortio et inaequalis motus.

DXV. MYOPIASIS.

Qua propinqua cernimus, remota vel parum vel nihil omnino.

DXVI. LAGOPHTHALMUS.

Vitium superioris palpebrae, si illa parum descendit, oculumque non claudit.

DXVII. TRICHIASIS.

Obversio ciliorum ad oculum.

DXVIII. ECTROPIUM.

Vitium palpebrae inferioris, quo parum sursum attollitur, sed hiat, aut extrorsum everfa est.

DXIX. ENTROPIUM.

Palpebrae inferioris inversio introrsum.

DXX. RHOEAS.

Defectus carunculae lacrymalis, epiphoram faciens.

DXXI. RHYSSEMATA.

Rugae et fordes, quae in senili facie cernuntur.

DXXII. LAGOCHEILOS, *Labium leporinum.*

Divisum semel vel bis labium.

DXXIII. MALACOSTEON.

Ossium mollities.

DXXIV. HIRSUTIES.

Praeternaturalis pilorum in parte generatio.

DXXV. CANITIES.

Capillorum color albus ante legitimam aetatem.

DXXVI. DISTRIX.

Exilitas pilorum, modum excedens.

DXXVII. XIRASIA.

Lanuginosa pilorum superficies, quasi pulvere sint conspersi.

DXXVIII. PHALACROTIS.

Pilorum casus, qui tabescentibus et ex morbo graviore convalescentibus evenit.

DXXIX. ALOPECIA.

Pilorum defluvium, aream relinquens. *Ophi-
asis* ejus species, item *Calvities* et *Pelada*.

DXXX. MADAROSIS.

Ciliorum defluvium.

DXXXI. PTILOSIS.

Eadem cum duritie callosa palpebrarum.

DXXXII. RODATIO.

Ciliorum decurtatio.

DXXXIII. PHALANGOSIS.

Ciliorum duplex vel triplex acies.

DXXXIV. COLOBOMA.

Defectus particulæ in parte aliqua corporis.

DXXXV. CERCOSIS.

Clitoris praelonga.

DXXXVI. CHOLOSIS.

Claudicatio, quando crus vel longius vel brevius fit.

DXXXVII. GRYPOSIS.

Unguium aduncatio.

DXXXVIII. NÆVUS.

Tuberculum, maculave congenita.

DXXXIX. MONSTROSITAS.

Deformitas multiplex congenita.

DXL. POLYSARCIA.

Corpulentia excedens.

DXLI. ISCHNOTIS.

Excessiva corporis gracilitas.

DXLII. RHICNOSIS.

Cutis corrugatio cum extenuatione corporis.

DXLIII. VARUS.

Cui crura introrsum versa.

DXLIV. VALGUS.

Cui crura extrorsum distorta.

DXLV. LEIOPODES, *Plancus,*
Plautus.

Cui pedum medium ab interiori parte non
est cavum, sed planum.

DXLVI. APELLA.

Cui praeputium citra inflammationem ita
contractum est, ut glandem non tegat.

DXLVII. HYPOSPADIÆOS.

Cui glans non antice, sed inferne sub fre-
nulo perforata.

DXLVIII. URORHOEAS.

Cui urina ex urethra in perinaeo exesa ef-
fluit.

DXLIX. ATRETA.

Cujus anus aut naturalia occlusa.

DL. SANIODES.

Cui thorax tabulae ritu est angustus.

DLI. CRIPSORCHIS.

Cujus unus testis aut ambo absconditi.

DLII. HERMAPHRODITUS.

Cui vitiosa naturalium conformatio, ita ut utriusque sexus adesse videantur.

DLIII. DIONYSISCUS.

Cui prope tempora duae eminentiae osseae, quasi cornua, nascuntur.

DLIV. ARTETISCUS.

Qui membri alicujus defectum patitur.

DLV. NEFRENDIS.

Qui dentibus caret.

DLVI. SPANOPOGON.

Qui raram habet barbam, et cui e mento piluli excidunt.

DLVII. HYPERARTETISCUS.

Cui membrum aliquod superfluum.

DLVIII. GALIANCON.

Cui brachium altero brevis.

DLIX. GALBULUS.

Cui flavedo corporis congenita.

DLX. MOLA.

Massa carnea, fibrosa, vasculosa, ex utero excreta. Ovum deforme.

Nec silentio prorsus transeunda sunt vitia quaedam occulta, quae non nisi in cadaverum sectione se offerunt; velut hydrops pericardii, concretiones viscerum, ossescentiae cartilaginum, membranarum, muscutorumque, varices venarum majorum, hydatides, polypi cordis et vasorum, positura viscerum perversa, bullae aëreae in venis et pulmonum superficie, aneurismata aortae, angustiae praeternaturales vasorum et ductuum, ipsorumque concretiones.

P A R S Q U A R T A .

S Y S T E M A

M O R B O R U M

S Y M P T O M A T I C U M ,

A U T O R E

CLAR. JO. BAPT. MICH. SAGAR,

MED. DOCT, &c. &c.

Viennae 1776.

G g

PARK COUNTRY

THE NEW YORK

LIBRARY

Y.M.C.A. CO.

100 N. 10TH ST.

PHILADELPHIA

PAID

1890

10

CLAVIS CLASSIUM ET ORDINUM.

CLASSIS I. VITIA.

Symptomata externa levidentia, palpabilia,
absque notabili cachexia, pyrexia.

ORDO I. MACULÆ.

II. EFFLORESCENTIÆ.

III. PHYMATA.

IV. EXCRESCENTIÆ.

V. CYSTIDES.

VI. ECTOPIÆ.

VII. DEFORMITATES.

CL. II. PLAGÆ.

Continui solutiones, morbi proprie chirurgici per sæpe sat graves.

O. I. SOLUTIONES recentes plagarumque cruentae.

II. SOLUTIONES artificiales recentes cruentae.

III. SOLUTIONES incruentae.

IV. SOLUTIONES anormales.

CL. III. CACHEXIÆ.

Coloris, figurae, molis, in corporis habitu
fine notabili febre, depravatio.

- O. I. MACIES.
- II. INTUMESCENTIÆ.
- III. HYDROPE PARTIALES.
- IV. TUBERA.
- V. IMPETIGINES.
- VI. ICTERITIÆ.
- VII. CACHEXIÆ ANOMALÆ.

CL. IV. DOLORES.

Sensationes molestae ad febres non referendae.

- O. I. DOLORES VAGI.
- II. DOLORES CAPITIS.
- III. DOLORES PECTORIS.
- IV. DOLORES ABDOMINIS.
- V. DOLORES EXTER-
NARUM.

CL. V. FLUXUS.

Exitus insolitus cujusvis solidi, vel fluidi,
e corpore est character hujus classis.

O. I. SANGUIFLUXUS.

II. ALVIFLUXUS sanguinolenti.

III. ALVIFLUXUS non sanguinolenti.

IV. SERIFLUXUS.

V. AERIFLUXUS.

CL. VI. SUPPRESSIONES.

Meatuum impeditio, hinc excretionum con-
suetarum in sanitate retentio.

O. I. SUPPRESSIONES egerendorum.

II. SUPPRESSIONES ingerendorum.

III. SUPPRESSIONES imi ventris.

CL. VII. SPASMI.

Contractio invita constans, vel interpolata
musculorum motum localem efficientium.

O. I. SPASMI TONICI PARTIALES.

II. SPASMI TONICI GENERALES.

III. SPASMI CLONICI PARTIALES.

IV. SPASMI CLONICI GENERALES.

CL. VIII. ANHELATIONES.

Motus spasmodici iterati, defatigantes, pectoris cum respiratione sonora, molesta, absque pyrexia notabili.

O. I. ANHELATIONES SPASMODICÆ.

II. ANHELATIONES OPPRESSIVÆ.

CL. IX. DEBILITATES.

Impotentia sentiendi, appetendi, imaginandi, organa artusque movendi more ad sanitatem necessario.

- O. I. DYSÆSTHESIÆ.
- II. ANEPITHYMIÆ.
- III. DYSCINESIÆ.
- IV. LEIPOPSYCHIÆ.
- V. COMATA.

CL. X. EXANTHEMATA.

Febris cum efflorescentia cutis varia maculosa, pustulosa, phlyctænoidea, et asthenia.

- O. I. EXANTHEMATA contagiosa.
- II. EXANTHEMATA non contagiosa.

CL. XI. PHLEGMASIÆ.

Febris cum pulsu duro, dolore topico, inflammatione partis externae vel internae, sanguine misso crusta inflammatoria tecto, urina plus tincta.

- O. I. PHLEGMASIÆ musculosae.
- II. PHLEGMASIÆ membranaceae.
- III. PHLEGMASIÆ parenchymatosae.

CL. XII. FEBRES.

Frigus, calor, pulsus frequens, respiratio aucta, viribus artuum imminutis, depravatis, vel viribus vitalibus pulsu et respiratione vix mutatis, virium artuum summa prostratio.

- O. I. FEBRES CONTINUÆ.
- II. FEBRES REMITTENTES.
- III. FEBRES INTERMITTENTES.

CL. XIII. VESANIÆ.

Error mentis in imaginatione, appetitu, judicio, aut memoria.

- O. I. HALLUCINATIONES.
- II. MOROSITATES.
- III. DELIRIA.
- IV. VESANIÆ ANOMALÆ.

CL. XIII. VES. A. N. I. E.

first results in imagination, appearing in
the mind of the person.

- O. I. HALLUCINATIONS
- H. MOROSITIES
- H. DELIRIA
- IV. VESANT. ANOMALIA

CLASSIS I.

ORDO I. MACULÆ.

Mutationes coloris nativi.

GENUS I. LEUCOMA. 1

Macula corneae pelluciditatem vitians, opacans.

G. II. VITILIGO. 2

Macula corymbosa cum cutis depreffione, locum fixum non fervans in quo nascatur.

G. III. EPHELIS. 3

Maculae umbrinae glabrae, corymbosae, raro partes tectas afficientes, acquisitae.

G. IV. NÆVUS. 4

Macula congenita eminens, vel non, supra libellam cutis.

G. V. ECCHYMOMA. 5

Est macula nigricans, vel atro-rubra, caerulea, livescens, in gilvum successive deficiens colorem, nata a sanguine in adiposam sub cute effuso.

O. II. EFFLORESCENTIÆ.

Aspredines, cum cuticulæ elevatione ultra libellam cutis humorales, exiguae, gregales, absque pyrexia.

6 G. VI. PUSTULA.

Phyma aut vesicula colorata suppurans, diametri linearis, fastigiata, pure dehiscens, quandoque in crustam abiens; est seu *furunculus* linearis diametri.

7 G. VII. PAPULA.

Phyma parvulum seu efflorescentia desquamanda, nec suppurans.

8 G. VIII. PHLYCTHÆNA.

Vesicula parva fluido seroso plena, quae deinde sponte rumpitur et fundit serum.

9 G. IX. BACCHIA.

Maculae rubrae, vel efflorescentiae nasi et partium adjacentium eidem, guttatae plus, minus prominentes, asperae, furfurascens, diuturnae; hoc genus ambigit inter maculas et efflorescentias.

G. X. V A R U S. 10

Tumor pifi magnitudine plerumque fat durus, non fuppurandus, aut defquamandus, pertinax in glandulis febaceis. L.

G. XI. H E R P E S. 11

Papularum prurientium corymbus in fquamas furfuraceas fatifcentium.

G. XII. E P I N Y C T I S. 12

Phlycthaenarum atro-rubrarum congeries, maxime in tibiis, noctu potiffimum acriter prurientium.

G. XIII. H E M E R O P A T H O S. 13

Papulae rutilae crura obfidentes, extra lectum illico apparentes, importune prurientes, in lecto evanefcentes, diuturnae.

G. XIV. P S Y D R A C I A. 14

Efflorefcentia eryfipelatofa abfque febre notabili.

G. XV. H Y D R O A. 15

Exanthemata granis milii magnitudine et forma fimilia fubito exorta, phlycthaenoides, fugacia, abfque afthenia, pyrexia, et

praegressa oppreffione praecordiorum, miliaria multis habita.

O. III. P H Y M A T A.

'Tumores humorales solitarii.

16 G. XVI. E R Y T H E M A.

Phyma rubrum calens, diffusum, sine febre.

17 G. XVII. O E D E M A.

Phyma album, frigidum, indolens, molle foveam ex pressione servans plerumque.

18 G. XVIII. E M P H Y S E M A.

Phyma cuti concolor elasticum, ex pressione aut percussione crepitans.

19 G. XIX. S C I R R H U S.

Phyma durum, indolens, gravans, frigidum, in partibus glandulosis enatum, dum externum cuti quoque concolor observatur.

20 G. XX. I N F L A M M A T I O.

Est tumor sphaeroideus rubore, calore, tensione, dolore pulsatili insignis, solitarius,

plerumque sat extensus, in suppurationem sponte vergens; erysipelas non suppurat, et phlegmone habet semper pyrexiam conjunctam manifestam; inflammatio saepius in phlegmone transit, vel phlegmone est gradus major inflammationis.

G. XXI. B U B O. 21

Phyma scirrroso-phlegmonoideum in glandulis inguinalibus.

G. XXII. P A R O T I S. 22

Tumor scirrroso-phlegmonoideus parotidis glandulae, in suppurationem lentissime vergens.

G. XXIII. F U R U N C U L U S. 23

Tumor inflammatorius cutaneus, seu subcutaneus, prominens, profunde ruber, sphaeroideus, cujus centrum occupat vortex fibrosus digere nescius; ordinario juglandis habet magnitudinem.

G. XXIV. A N T H R A X. 24

Phyma apice gangraenosum, et in radio inflammatum.

25 G. XXV. CANCER.

Phyma scirrhofum lancinans, vel phyma lancinans venis varicosis profunde rubris, nigris, lividis oblitum, cinctum, facile fanguinantibus.

26 G. XXVI. PARONYCHIA.

Inflammatorius tumor extremi digiti, cum dolore saepius perterebrante, calore, tensione, et subinde cum rubore.

27 G. XXVII. PHIMOSIS.

Tumor fere semper inflammatorius praeputii glandem incarcerans, aut excludens ad coronam hancce vinciendo.

O. IV. EXCRESCENTIAE.

Tumores a solidis adauctis per succum nutritium copiosorem advectum, &c. in hos conversum.

28 G. XXVIII. SARCOMA.

Excrefcentia carnis consistentiam fere habens, plerumque rubra.

G. XXIX. CONDYLOMA. 29

Est excrescentia eminens, vel non eminens, firmior carnibus et cute, mollior contra offibus, non elastica.

G. XXX. VERRUCA. 30

Excrescentia cutanea prominens, vix sensibilis, indolens, praerupta seu aspera superficie.

G. XXXI. PTERYGIUM. 31

Est excrescentia carnea, vel membranaceo-vasculosa ad oculi canthum in globo oculi exorta, alam expansam utcunque referens, versusve corneam sese extendens, crescens.

G. XXXII. HORDEOLUM. 32

Tumor durus, aut excrescentia plus, minus mollis, plerumque cuti concolor, ferme sensu carens, in limbo palpebrarum enata, magnitudine saepius granum hordei vel pisi aequans.

G. XXXIII. TRACHELOPHYMA. 33

Est tumor varius, non purulentus, neve inflammatorius, anticae partis colli.

34 G. XXXIV. EXOSTOSIS.

Tumor ossis partialis, vel aliquando totius ossis, ut subinde in minoribus fit, ad ossa accedens.

O. V. CYSTIDES.

Tumores capsulati fluido referti.

35 G. XXXV. ANEURYSMA.

Cystis arteriosa cruore referta, ex pulsu et situ noscenda.

36 G. XXXVI. VARIX.

Dilatatio venae rubra, nigrescens, ad pressionem recedens, iterumque subito rediens hac cessante, plerumque pruriens, mordicans.

37 G. XXXVII. MARISCA.

Tumor in margine ani, ex sanguine in textum vasorum minimorum varicosorum effuso efformatus, ruber, dolens, variae formae et magnitudinis. Vide Haemorrhoidem. L.

G. XXXVIII. H Y D A T I S. 38

Cystis lymphæductuum dilatatorum, lympham vel serum continens.

G. XXXIX. S T A P H Y L O M A. 39

Cystis corneae, ex dilatatione ejusdem ectopia uveae in cameram oculi anteriorem prolapsae; hoc genus magis ad Ectopias spectat. Vide Caliginem. L.

G. XL. L U P I A. 40

Est cystis materiem pultis, vel mellis consistentiam referentem continens, haud purulentam, indolens, cuti concolor, loco mobilis.

G. XLI. H Y D A R T H R U S. 41

Hydrops vel in capsula articulari, vel in cellulis vicinis, haud in tunica propria; tumor est fluctuans sine coloris mutatione, pulsatione.

G. XLII. A P O S T E M A. 42

Cystis purulenta, vel ichoroso-purulenta; noscitur ex fluctuatione, praegressa inflammatione, albedine, remissione doloris et pulsationis.

43 G. XLIII. EXOMPHALUS.

Cystis umbilicalis, fluido quopiam repleta,
absque ectopia.

44 G. XLIV. GSCHEOPHYMA.

Cystis scroti variis fluidis turgens.

O. VI. ECTOPIÆ.

Partium solidarum e sua sede dimotio, sensibus obvia, continentibus has relaxatis.

45 G. XLV. EXOPHTHALMIA.

Ectopia oculi.

46 G. XLVI. BLEPHAROPTOSIS.

Est palpebrae utriusque, vel alterutrius, morbosa elongatio, retractio, intro vel extra versio, cum symptomatis cuique ectopiae propriis.

47 G. XLVII. HYPOSTAPHYLE.

Est procidentia seu elongatio uvulae relaxatae, inflammatae, ulceratae, incrassatae, attenuatae, vel bicornis.

48 G. XLVIII. PARAGLOSSA.

Est linguae magnitudo minuta, vel aucta;
vel plane soluto, aut elongato frenulo,
in fauces ejusdem revolutio.

G. XLIX. PROPTOMA. 49

Est procidentia appendicum externarum insolita et morbofa, diverfa a praedictis.

G. L. EXANIA. 50

Sphincteris ani, vel et intestini recti inverfi procidentia extuberans, rubra, reducibilis femper extra strangulationem.

G. LI. EXOCYSTIS. 51

Veficae inverfa membrana interior, foluta a reliquis per urethram foras pendet, et en exocystis!

G. LII. HYSTEROPTOSIS. 52

Est uteri procidentia tumorem fifiens in vagina, vel quandoque extra genitalia pendentem, undique liberum, menses ftillantem, faltem initio reponibilem, cum doloribus hypogaftrii, inguinum, urinae difficultate, animi deliquiis; haec omnia tactus obftetricius definit.

G. LIII. COLPOPTOSIS. 53

Tumor in finu muliebri, vel extra pendens, annularis, mollis, perforatus (prolabitur fubinde una tantum ruga vaginae) per quod foramen digitus immiffus altius o-

rificium uteri, utrumque in sua quasi fede absque colpocele deprehendit, reponibilis; torquet insuper aegram dysuria, tenesmus.

54 G. LIV. GASTROCELE.

Est tumor in scrobiculo cordis vulgo dicto, vel ad minus supra umbilicum insolitus, herniosus, ventriculum, aut alia viscera illapsa, continens, cuti concolor, reponibilis, in decubitu dorsali sponte recedens, indolens, ex relaxatione integumentorum undecunque orta natus, vomitum caussans.

55 G. LV. OMPHALOCELE.

Tumor herniosus ad umbilicum, reponibilis, cuti concolor, indolens plerumque, ex relaxatione integumentorum et peritonaei natus, varia viscera continens.

56 G. LVI. LAPAROCELE.

Tumor herniosus, ventralis seu abdominalis, in quocunque loco abdominis aliis herniis non dicato.

57 G. LVII. MEROCELE.

Tumor herniosus, in suprema et anteriore parte femoris, ad exitum vasorum crura-

lium in foeminis praecipue observabilis, proprietates herniarum habens; vidi merocelen etiam in viro.

G. LVIII. BUBONOCELE. 58

Tumor herniosus emergens per annulum vasorum spermaticorum, sensim enatus, cuti concolor et indolens, absente strangulatione.

G. LIX. OPODEOCELE. 59

Est tumor herniosus in summo femine adlatus, genitalium egrediens per sinuositatem ossis ischii superiorem, vasis transmittendis dicatam; in foeminis prope alterum vulvae labium visitur haec ectopia; reponibilis, cuti concolor, mollis; dum parvus est tumor, vix observatur, subin est elasticus. T. I. Auctorum Chirurgicorum Paris. p. 709. consule L.

G. LX. ISCHIOCELE. 60

Est hernia emergens per incisuram ossis sacri, seu hiatus inter os sacrum et tuber ossis ischii, decubitu prono reponibilis; rarum genus, et sat adhuc obscurum.

61 G. LXI. COLPOCELE.

Est tumor herniosus in vagina emergens, reponibilis, in decubitu supino natibus elevatis sponte recedens plerumque, indolens, absque signis aliorum tumorum qui hic enasci solent.

62 G. LXII. PERINÆOCLE.

Tumor herniosus in perinaeo ad unam vel alteram, aut plane utramque, ut vidi in parvula puella, partem, raphes, mollis, reponibilis, cuti concolor; subin est effectus dystociae; species hujus generis vesicalis, intestinalis, omentalis, patent una cum therapeia ex prioribus.

63 G. LXIII. PERITONÆORIXIS.

Sunt herniae omnes jam descriptae ob rupturam peritonaei natae; rixis vero peritonaei signa sunt, crepitus in violentia aliqua majore peritoneum lacerante, herniae alicujus subita et magna protuberantia, eruptio; dolor in loco rixis major aut minor; species sunt hujus generis tot, quot genera jam numeravi herniarum. Hernia est extensio praeternaturalis peritonaei et integumentorum cavum formans,

recipiens viscera adjacentia; praeter praedictas hernias dantur herniarum varietates: Sic dantur herniae partiales intestinales, ubi media pars fistulae intestinalis cavum herniosum ingreditur, altera parte libera in abdomine manente; dantur herniae accretae, in quo casu pars illapfa cavi herniosi peritoneaeo accrescit; cavum herniosum quandoque praeter viscera illapfa liquorem in abdomine collectum continet; saepius quoque partes cavum herniosum ingressae incarcerantur a spastice contracto annulo, unde ileus nascitur, quem vidi suo loco. Peritoneaorexis pertinet quidem ad rupturam; sed, propter affinitatem ejusdem cum herniis, hic eandem subjunxi.

G. LXIV. ENCEPHALOCELE. 64

Est cerebri, aut cerebelli, vel utriusque simul, per hiatus ossium cranii necdum sat cohaerentium, ectopia herniosa, relaxata pariter lamina utraque durae matris et piaae externa tenuissima pellucida; symptomata subin non magna, subin contra gravissima causans.

65 G. LXV. HYSTEROLOXIA.

Est uteri gravidi, vel non gravidi, in abdomine situs seu directio aberrans a directione naturali axeos suae, noscenda ex orificii uterini directione mutata, palpo externo abdominis, tum aliis symptomatis inconfuetis; ut ischuria, dysuria, enuresi, obstipatione, &c.

66 G. LXVI. PARORCHIDIUM.

Est testiculi unius, vel utriusque, a situ naturali aberratio.

67 G. LXVII. EXARTHREMA.

Est separatio contigui in ossium articulis per diarthrosin combinatorum, noscenda ex impotentia ad motum, mutatione nativae conformationis, dolore, protuberantia insolita, cavitate, muscutorum tensione, conversione artus, accuratione membri, vel prolongatione.

68 G. LXVIII. DIASTASIS.

Ossium recessus junctorum per raphen, harmoniam, synchondrosin, aut syndesmosin, cognoscibilis cavitate insolita nno in loco, in altero vero tumore, mutatione positu-

rae, et reliquis symptomatis oculo et tactui patentibus.

G. LXIX. L O X A R T H R U S. 69

Est ossium articulorum situs relativus in alienum constanter mutatus, seu obliquitas respectiva persistens citra exarthrema et spasmus. Vide Subluxationem et Distorsionem.

G. LXX. G I B B O S I T A S. 70

Est ossium pectus, vel pelvim componentium indecora prominentia a tumore, luxatione, diastasi, torsione, pressione, aut alio principio nata.

G. LXXI. L O R D O S I S. 71

Ossium longiorum fistulosorum circa medium inflexio, incurvatio, ectopia a linea recta.

O. VII. DEFORMITATES.

Sunt vitia quae vix sanitatem laedunt.

G. LXXII. L A G O S T O M A. 72

Labium oris fissum.

73 G. LXXIII. A P E L L A.

Est praeputii, vel alterius appendicis mollis, brevis, parvitas.

74 G. LXXIV. P O L Y M E R I S M A.

Partium numerum ordinarium excessus.

75 G. LXXV. E P I D O S I S.

Appendicum mollium incrementum incon-
fuetum sanum: Species sunt penes prae-
longi, auriculae pendentes, praeputia lon-
gissima, clitorismus, caro pubis foemina-
rum Africanarum, nafones, labia tumida
oris, &c.

76 G. LXXVI. A N C H Y L O M E R I S M A.

Est partium concretio.

77 G. LXXVII. H I R S U T I E S.

Pili copiosiores, longiores, vel in locis ubi
non solent crescere obvii, dant ideam
hujus generis.

CLASSIS II.

PLAGÆ.

CHAR. CLASSIS. Continui solutiones, morbi proprie chirurgici per sæpe fat graves.

ORDO I. SOLUTIONES.

Recentes, quasi semper cruentae.

G. I. VULNUS. 78

Est continui solutio molli in parte hians, labiata, cruenta, ab instrumento mechanico scindente facta; corneae vulnus cruorem non fundit.

G. II. PUNCTURA. 79

Continui solutio intus extensa tantum, eaque instrumento pungente facta casualiter.

G. III. SCLOPETOPLAGA. 80

Est vulnus a glandibus e bombardis, aut sclopetis explosis illatum, vaginatum, decursum glandis designans, oblongum, vexatum.

G. IV. MORSUS. 81

Est plaga recens, quam animalia dentibus inferunt mordendo.

82 G. V. EXCORIATIO.

Est epidermidis a cute, vel cutis a carnibus separatio, detractio.

83 G. VI. CONTUSIO.

Est partis cujuscunque mollis, vel solidae, in minimis vasculis, fibris attritio, fractio solutio.

84 G. VII. RUPTURA.

Membranarum, tendinum, aut ligamentorum dialysis per tensionem facta, vires horum excedentem: Consule chirurgos, et de utero rupto Cl. Henricum Crantz, ingenii excitatissimi virum; huc pertinet peritonaeorixis.

O. II. SOLUTIONES.

Recentes, cruentae, et artificiales.

85 G. VIII. OPERATIO.

Est studiosa solutio continui ad aliquid eximendum, ut lithotomia; operatio reipso est vulnus studiosa et dextra manu factum chirurgi, morbum relinquens hujus classis.

G. IX. AMPUTATIO. 86

Vulnus detruncatione partis totalis factum.

G. X. SUTURA. 87

Est studiosis puncturis mediante acu factis, filisque per puncturas trajectis, solutorum mollium contractio, adductio; futura sicca fit emplastris, quae huc non spectat, quum non sit plaga.

G. XI. PARACENTESIS. 88

Est artificialis punctura in aliquod cavum corporis, plerumque acu triquetra cannulata facta.

O. III. SOLUTIONES.

Incruentae, nec ad priores referendae, pus, faniem, cariem, &c. sistentes.

G. XII. ULCUS. 89

Est vulnus suppuratum partis mollis, vel solutio continui mollis antiqua, pus, ichorem, aut faniem quamcumque alens, fundens.

90 G. XIII. EXULCERATIO. .XII.

Est excoriatio suppurans, seu ulcus superficiale, reliqua, quae ad hoc genus spectare videntur, ex ulcere patent.

91 G. XIV. FISTULA.

Est ulcus cortice calloso vaginatum, ore angustatum, oblongum.

92 G. XV. SINUS.

Est cavitas ulcerosa ampla, saepe multiplex, ore angusto non calloso, vel plane nullo donata.

93 G. XVI. ESCHARA.

Crusta mortua ficca partis mollis saepius causticis facta est eschara, sensus et vitae expers.

94 G. XVII. CARIES.

Offis erosio cava, aspera, periostio denudata, plerumque nigra; unde os evadit fragile, friabile, vel exfoliabile: Species numerat hoc genus sequentes; est nimirum caries ficca, humida, exfoliabilis, syphilitica, scorbutica, scrophulosa, variolosa.

G. XVIII. ARTHROCAE. 95

Ulcus medullae ab interioribus sponte natum, cum offis carie, exostofi, et perfaepe dolore; species numerat hoc genus fere totidem quot caries; vulgo vocatur spina ventosa: Confule super hac Petit de morbis offium.

O. IV. SOLUTIONES.

Anomaliae, quae prioribus includi renuunt.

G. XIX. RHAGAS. 96

Est solutio continui ficca in partium mollium marginibus, ut labiis oris; species includit Rhagas venereum, malignam, pestiferam, frambesiacam, ulcerosam, benignam, lixiviam, glaciam, &c.

G. XX. AMBUSTIO. 97

Est plaga a flamma ignis, corporibusque ex igne candentibus, liquidis ferventibus aut radiis solis in focum coactis, nostro corpori illata, succedentibus phaenigmo phlycthaenis, vel eschara.

98 G. XXI. FRACTURA.

Est divisio ossium in fragmenta separabilia.

99 G. XXII. FISSURA.

Divisio ossium rimam referens, haecceve non penitus separans.

CLASSIS III.

O. I. MACIES.

Diminutio voluminis corporis ex consumptione pinguedinis, vel sanguinis defectu.

G. I. T A B E S. 100

Est macilentia universalis, cum pyrexia lenta et habituali, citra tussim purisve anacatharsin.

G. II. P H T H I S I S. 101

Corporis emaciatio, cum amphimerina lenta, tussi, dyspnoea, et ut plurimum puris sputo: Ab initio rarius in phthisi adest puris sputum, in Statu contra et fine semper. Quid est proprie pus?

G. III. A T R O P H I A. 102

Est macies sine tussi, anacatharsi, et febre notabili; raro equidem est atrophia sine omni febricula. Consule definitionem febris.

G. IV. H Æ M A T A P O R I A. 103

Macies seu cachexia ex inopia sanguinis.
Descriptio: Virium debilitas, pertinax

aurium sibilus, anorexia, facies lurida epidelio tecta, pallidissima, alvi fluxus, diabetes, sudores profusi, lipothymiae, tibiae tumidae, subin hydrothorax his succedens, vigiliae, suspiria, animi abjectio, moeror, mortis timor, urina pallida, venae abditae, pulsus vacuus, sanguinis profluvia praegressa, sunt signa haemataporiae; aliquando aër evolutus locum sanguinis in vasis occupat.

104 G. V. A R I D U R A.

Macies, exsiccatio unius tantum artus, vel partis corporis, sine febre.

O. II. INTUMESCENTIÆ.

Deformitas ex volumine, mole, auctis.

105 G. VI. P L E T H O R A.

Intumescentia universalis, proportionata et aequabilis, ex abundantia sanguinis. Descriptio: Amyctidis et ventris cultus, pulsus plenus aut suppressus, venarum amplitudo conspicua: Æstus et gravitas totius corporis, respirandi difficultas, lassitu-

do spontanea, stupor artuum, somni turbati, partes epidelio tectae ruberrimae, temperamentum sublaxum, sanguineum.

G. VII. POLYSARCIA. 106

Intumescencia universalis, mollis, pallidula, ab adipe nimium aucto.

G. VIII. PNEUMATOSIS. 107

Intumescencia universalis ab aëre, ad attactum crepitans, elastica, levis.

G. IX. ANASARCA. 108

Intumescencia universalis oedematosa, non elastica, vestigium digiti impressi fervans, pallida, frigida, haud crepitans.

G. X. PHLEGMATIA. 109

Intumescencia oedematosa artuum inferiorum mollis, cuti concolor, indolens, foveam digiti impressi fervans, non elastica.

G. XI. PHYSCONIA. 110

Est intumescencia abdominis a partibus solidis praeternaturalis, sine graviditate, fluctuatione, et elasi, ad tactum dura, resistens, parenchymatica.

111 G. XII. GRAVIDITAS.

Intumescencia abdominis ex imo hypogastrio incipiens, in axique ejusdem ascendens, opus generationis subsequens, partu terminanda; pathemata gravidarum, menostasia, mutationes oris tincae, motus infantis sensibilis, sunt totidem characteres hujus generis.

O. III. HYDROPE PARTIALES.

Tumores a fluidis in cavitatibus congestis, ut abdomine, &c.

112 G. XIII. HYDROCEPHALUS.

Hydrops capitis a sero.

113 G. XIV. PHYSOCEPHALUS.

Est tumor totius capitis emphysematosus elasticus, sub digito premente crepitans.

114 G. XV. HYDRORACHITIS.

Tumor cysticus ex hiatu vertebrarum lumbarium, vulgo spina bifida, in recens natis protuberans cum anaesthesia; est verus hydrops thecae spinalis. A.

G. XVI. ASCITES. 115

Gravis, sphaeroidea, et fluctuosa abdominis intumescencia, non elastica, cum polydipsia, urina pauca, lixiviali, lateritia.

G. XVII. HYDROMETRA. 116

Tumor hypogastrii sine graviditate, ab utero fluidis distento, rotundus, fluctuans, leges gravitatis sequens; dolor inguinum, spirandi difficultas, menostasia, rigores, mammarum mollities, phlegmatia, et tactus orificii uterini, diagnofin firmant.

G. XVIII. PHYSOMETRA. 117

Est constans tumor hypogastrii a flatu uterum distendente, rotundus, elasticus, levis, in fede uteri.

G. XIX. TYMPANITES. 118

Est intumescencia totius abdominis, levis et elastica, a pulsatione sonum edens, cum ructibus, borborygmis, constipatione, et doloribus abdominis; chronicus est hic morbus.

119 G. XX. METEORISMUS.

Est intumescencia flatulenta epigastrii, hypochondriorum, vel totius abdominis, fugax et plerumque indolens.

O. IV. TUBERA.

Tumores partium solidarum externi, non hydropici, cachexia.

120 G. XXI. RACHITIS.

Est deformitas nata ex articulorum tumore duro, carniū marcore et flacciditate, capitis mole, sterni protuberantia; ingeniū praecox in infantibus, ossiumve flexilitas et lordosis.

121 G. XXII. SCROPHULA.

Tumores subscirrhosi glandularum colli, mesenterii, cum labiis nasoque crassioribus; scrophula ordinario mollior est scirrho.

122 G. XXIII. CARCINOMA.

Ulcera cancrofa, fordida, labiis duris everfis, scirrhosis, ex quibus ichor manat acris et rodens; adfunt insuper dolores lancinan-

tes, excrescentiae fungosae, venae adjacentes varicosae non inepte pedes canceri referentes, et febris hectica.

G. XXIV. LEONTIASIS. 123

Cognoscitur ex mutatione formae humanae in ferinam aliquatenus; unde aspectus hominis ferinus.

G. XXV. MALIS. 124

Morbus est, qui cognoscitur tumoribus, ulceribus, quae infecta vermiformia vel horum larvae excitarunt, in quibus nidulantur, et ex apertis prodeunt.

G. XXVI. FRAMBÆSIA. 125

Morbus contagiosus, aliquando et congenitus apud Americanos, cujus praecipuum symptoma sunt excrescentiae fungosae mori fructus referentes, quibus sese adjungunt ulcera dysepulota, exostoses, caries, anchyloses, et macies.

O. V. IMPETIGINES.

Morbi contagiosi, chronici, qui cutis excrescentias, tumores gregales, exulcerationes,

crustas, inducunt, plures foveantur a viru inoculabili.

126 G. XXVII. SYPHILIS.

Ulcuscula, porri, ficus, bubones, tophi, nodi, post vel cum gonorrhoea plerumque; dein pustulae crustosae, dolores nocturni, otocopi, exostoses, caries, macies, et color luridus, morbum adesse loquuntur.

127 G. XXVIII. SCORBUTUS.

Cognoscitur ex maculis lividis, flavis, coeruleis tibiaram, stomacace, facie lurida, urina pellicula tecta.

128 G. XXIX. ELEPHANTIASIS.

Facies deformis, tubera callosa, ozaena, rauco, cutis elephantina crassa et unctuosa, rictus satyrorum, anaesthesia in artubus, constituunt characterem hujus generis.

129 G. XXX. LEPROA.

Cognoscitur ex pustulis verrucosis, duris, crassis, herpetosis, vel squamis ficcis in corymbos dispositis, prurientibus, escharoticis, rhagadibus; dum plures sunt ficae pustulae, *sicca*; ubi vero, e contra,

plures humidae et exulceratae, *humida* dicitur lepra.

G. XXXI. S C A B I E S. 130

Cognoscitur ex pustulis, vel phlycthaenis, lentis vel fecalis grani magnitudine, lympham aut faniem continentibus, quae scalpendo ruptae crustas prurientes formant; contagiosus hic morbus et inoculabilis flexuras artuum maxime occupat.

G. XXXII. T I N E A. 131

Incipit a pustulis vel phlycthaenis capitis aut faciei diversi-coloribus, quae ruptae in crustas humidas vel siccas abeunt corymbosae; videtur nimirum esse scabies capitis, et nihil aliud.

O. VI. I C T E R I T I Æ.

Cognoscuntur ex totius cutis colore inassueti, pallido, flavo, nigro, rubro, lurido sine pyrexia notabili.

G. XXXIII. A U R I G O. 132

Flavedo cutis ad aureum, vel aurantium ten-

276 SYSTEMA MORBORUM

dens colorem, praecipue vero scleroticae membranae.

133 G. XXXIV. MELASICTERUS.

Color cutis et scleroticae niger, atro-lividus, fuliginosus, constituunt characterem hujus generis, cum moestitia et perturbatione mentis.

134 G. XXXV. PHOENIGMUS.

Morbus hicce apyretus rubedine cutis diffusa maculata, vel punctata, notatur.

135 G. XXXVI. CHLOROSIS.

Pallor faciei totiusve corporis, cum asthenia, et saepius pica, sine aurigine scleroticae; color est albus, cinereus, fuscus, cereus, luridus, aut virescens, cum sclerotica semper albissima perseverante.

O.VII. CACHEXIÆ ANOMALÆ.

Noscuntur ex signis classeos et affinitate cum prioribus generibus.

G. XXXVII. PHTHIRIASIS. 136

Exortus infectorum, pediculorum, aut his
affinium, cum porrigine, exulceratione,
pruritu, cachexia.

G. XXXVIII. TRICHOMA. 137

Morbus contagiosus Hebraeorum, cujus
praecipuum symptoma est capillorum
conspurcatio, complicatio, conglutinatio,
et in cirros ac funiculos concretio inex-
tricabilis, saepius cum phthiriasi; haere-
ditarius est morbus hicce.

G. XXXIX. ALOPECIA. 138

Defluvium pilorum et desquamatio cuticu-
lae constituunt characterem hujus morbi,
cunctis animantibus communis.

G. XL. ELCOSIS. 139

Copiosa ampla ulcera, foetida, cariosa, chro-
nica, cum pyrexia lenta, produnt hoc
genus.

G. XLI. GANGRÆNA. 140

Anaesthesia, immobilitas, frigus, phlycthae-
nae lympham continentes, flacciditas, li-
viditas, et partis mors in cute et mem-

brana cellulosa, vel in omnibus ad ossa usque, textus facilis laceratio et dissolutio putrida, cum foetore cadaveroso, definiunt hoc genus.

141 G. XLII. NECROSIS.

Est partis mors lenta sine praevio tumore, mollitie, et dissolutione foetida, cum dolore ardente ordinario et stupore, quae sequitur exsiccatio partis, induratio, nigredo, et mumia; differt a gangraena in eo, quod lentius procedat, cum dolore rodente et stupore, et in mumiam abeat; gangraena contra mollescat, phlycthaenas elevet, putrescat, foeteat, atque cito decurrat.

C L A S S I S. IV.

Ingrata et molesta sensatio, aut imaginatio, qualis ex nervearum partium laceratione, rosione, ustione, pressione, distractione, oritur, reliqua symptomata superans hanc definit classem.

O. I. DOLORES VAGI.

Saepius universales, aut cutanei ad phlegmasias non referendi.

G. I. ARTHRITIS. 142

Articulorum dolor spontaneus, periodicus a synovia corrupta.

G. II. OSTOCOPUS. 143

Est dolor constans et notabilis ossium, a perioestio interno potissimum affecto, ex pressione non exacerbans, fixus.

G. III. RHEUMATISMUS. 144

Dolor diuturnus in parte carnosa, tendinosa artuum, vagabundus, saepius sine coryza, rheumate, catarrho, erysipelate, et sine febre notabili; acutus rheumatismus facit genus inter phlegmasias *Myositin* a me dictum; sanguis missus rheumatismo la-

borantium est gelatinosa crusta tectus, et
urina saepe ad sulphureum colorem ac-
cedit.

145 G. IV. CATARRHUS.

Colli collove vicinarum partium dolor a
frigore suscepto, cum tussi, coryza, levi
partium intumescencia, et pyrexia vesper-
tina exigua, seu amphimerina catarrhali.

146 G. V. ANXIETAS.

Molestia ad loci mutationem assiduam co-
gens aegrum, quem habet.

147 G. VI. LASSITUDO.

Est ingrata sensatio, juncta cum debilitate,
quae ad quietem cogit virium reparanda-
rum gratia.

148 G. VII. STUPOR.

Est molesta sensatio cum obscuritate tactus.

149 G. VIII. PRURITUS.

Molesta sensatio ad scalpendum cogens.

150 G. IX. ALGOR.

Molestia qualis a summo aëris frigore exci-
tatur, jam cum phricasmo, rigore, vel
concussione corporis, jam sine his symp-
tomatibus.

G. X. A R D O R.

151

Molestia qualis a summo aëris calore produ-
citur.

O. II. DOLORES CAPITIS,

Faciei, vel Capillitii.

G. XI. C E P H A L A L G I A.

152

Est capitis gravitas vel sensatio molesta,
quae refert caput interius distensum, tur-
gidum, et quasi gravatum, malum haud
chronicum.

G. XII. C E P H A L Æ A.

153

Est dolor capitis chronicus, et, juxta Stah-
lianos, tensivus; videtur sola diuturni-
tate a cephalalgia differre receptissimum
hoc genus.

G. XIII. H E M I C R A N I A.

154

Est morbus, cujus praecipuum symptoma
est dolor in alterutro capitis latere, po-
tissimum ad tempora, frontem, ac oculos,
isque vehemens saepe et periodicus quan-
doque.

155 G. XIV. OPTHALMIA.

Cognoscitur ex oculi dolore, rubore, intolerantia lucis, et lacrymatione, vel ficcitate.

156 G. XV. OTALGIA.

Dolor in aure.

157 G. XVI. ODONTALGIA.

Dolor dentium maxillarumque, cum vigiliis et saepius ptyalismo, maxillae aut genarum tumore.

O. III. DOLORES PECTORIS

Anhelationis expertes.

158 G. XVII. PYROSIS.

Ardor oesophagi ad ventriculum usque extensus, sine febre, vulgo Soda dicitur.

159 G. XVIII. CARDIOGMUS.

Est gravis pertinaxque molestia in praecordiis, cum sensu ponderis auctaeve molis et pulsatione, quae ad minimum motum augentur: Aneurysmati cordis, auricularum, finuum, et arteriarum tribuitur cardiogmus, seu dolor cordis.

O. IV. DOLORES ABDOMINIS

Interni.

G. XIX. CARDIALGIA. 160

Molestia ad epigastrium et ventriculum relata, syncopen minitans.

G. XX. GASTRODYNIA. 161

Notabilis et durans in regione ventriculi dolor, sine syncope et pyrexia.

G. XXI. COLICA. 162

Est dolor potissimum intestini craffi regiones occupans in abdomine, hujusque officia turbans, sine febre notabili, cum pulsu plerumque suppresso, rariore, et obstipatione.

G. XXII. HEPATALGIA. 163

Molesta sensatio gravativa, tensiva, aut quaevis alia in regione hepatis, sine pyrexia acuta.

G. XXIII. SPLENALGIA. 164

Est dolor pertinax gravativus, tensivus, in regione lienis, cum aliquali dyspnoea,

284 SYSTEMA MORBORUM

pulsu in inspiratione intermittente, tumore
et duritie, sine pyrexia.

165 G. XXIV. NEPHRALGIA.

Dolor fixus in regione renum et ureterum,
sine pyrexia acuta.

166 G. XXV. HYSTERALGIA.

Dolor in regione uteri, sine parturitionis
nifu et phlegmasia notabili.

O. V. DOLORES EXTERNARUM

Partium locales.

167 G. XXVI. MASTODYNIA.

Dolor mammarum.

168 G. XXVII. RACHIALGIA.

Atroces dolores abdominis, ad lumbos et
dorsum serpentes, pressione non crescen-
tes, cum umbilici subin retractione, alvi
constipatione, convulsione, manuum tor-
pore, paresi, paralyfi, ac contracturis ar-
tuum, definiunt hunc morbum.

G. XXVIII. LUMBAGO. 169

Est dolor lumborum corporis erectionem impediens, sine nausea, ureterum dolore, femoris stupore, urinaeve vitiis; dolor est in musculis spinæ dorsi aut ligamentis.

G. XXIX. ISCHIAS. 170

Dolor constans coxendicis, pelvis, et capitis femoris, nec non musculorum ejusdem; hinc difficultas gradiendi, standi, claudicatio, frigus partis; conatus ad deponendam alvum dolorem augent ischiadicum.

G. XXX. PROCTALGIA. 171

Est dolor podicis.

G. XXX. PUDENDAGRA. 172

Dolor partium genitalium tum in viris tum in foeminis.

G. XXXII. DIGITIUM. 173

Est dolor periodicus articuli cujusdem digiti, cum emaciatione et ossis friabilitate, sine omni phlegmasia. Vide III. De Sauvages. T. I. p. 150.

CLASSIS V. FLUXUS.

CHAR. CLASSIS. Exitus insolitus cujusvis fluidi vel solidi e corpore.

O. I. SANGUIFLUXUS.

Sanguinis, vel saltem sanguinolentae materiae ejectio seu effluxus, quacunque via, praeter alvinam.

174 G. I. HÆMORRHAGIA.

Est fluxus sanguinis e naribus.

175 G. II. HÆMOPTYSIS.

Est sanguinis expectoratio seu anacatharsis, cum tussi sine notabili pyrexia.

176 G. III. STOMACACE.

Stomacace laborantibus sanguis dissolutus promanat e gingivis laxis, fordidis, et foetidis, sponte, vel ad levem harum attactum.

177 G. IV. HÆMATEMESIS.

Est sanguinis rejectio ex oesophago, cum vomitorio conatu, anxietate magna, et animi deliquiis; observantur et faeces alvi sanguine tinctae, nigricantes.

G. V. HÆMATURIA. 178

Est effluxus seu minctio cruoris, urinae cruentae ex vesica, vel seminis sanguinolenti ex urethra, in viris et mulieribus.

G. VI. METRORRHAGIA. 179

Sanguinis ex utero aut vagina fluxus morbosus, nimius.

G. VII. ABORTUS. 180

Est foetus immaturi, id est, ante nonum mensem graviditatis saltem aliquot septimanis exclusio, subin cum metrorrhagia: Symptomata sunt, lassitudo, anorexia, frigus, mammarum flacciditas, lumbago, hysteralgia, lipothymia, &c.

O. II. ALVIFLUXUS

Sanguinolenti.

G. VIII. HEPATIRRHOEA. 181

Est alvi fluxus per inferiora sanguinolentus, nec ater, nec torminosus.

G. IX. HÆMORRHOIS. 182

Est sanguifluxus ex tuberculis, mariscis rubris, duris, dolorificis, finem intestini recti

obsidentibus, vel in recto latentibus; sentiunt posteriora tubercula aegri in recto saepius obstipati, et digitus immissus intestino haec offendit; sanguis in depositione alvi praecedit, vel ad minus comitatur, excrementa.

183 G. X. DYSENTERIA.

Est frequens torminosa mucofo-cruenta alvi dejectio.

184 G. XI. MELÆNA.

Est fluxus materiei nigricantis, atro-rubrae, ano vel cato frequens.

O. III. ALVIFLUXUS

Non sanguinolenti.

185 G. XII. NAUSEA.

Est inanis vomendi conatus, et tamen maximis licet nisibus nihil nisi flatus aut mucus exiguus exantlatur; adest anorexia, gastrodynia, motus ossis hyoidis ad superiora, ptyalismus; capitis ad anteriora inclinatio, tremor labii inferioris, &c.

G. XIII. V O M I T U S. 186

Est palpabilium materierum non cruentarum per os oesophagumque rejectio frequens ex ventriculo; causa est antiperistaltica ventriculi contractio, concurrente diaphragmatis et muscutorum abdominalium preffione, cum simultanea expiratione; pulsus est contractus, rigidus, et frequens.

G. XIV. I L E U S. 187

Gastrodynia, obstipatio, anxietas, et vomitus demum faeculentae materiae, determinant hunc morbum; atrocia circa umbilicum tormina, ructus, nausea, singultus, intestinorum volutatio, virium prostratio, pertinax alvi obstipatio, et vomitus demum faeculentus, sunt symptomata principalia hujus morbi.

G. XV. C H O L E R A. 188

Est syndrome ex vomitu, diarrhoea, gastrodynia, prostratione virium, et subin furarum crampo.

G. XVI. D I A R R H O E A. 189

Est recrementorum et excrementorum ut

plurimum fluxilium frequens per anum dejectio notabilis et constans, adeoque morbofa.

190 G. XVII. COELIACA.

Est albescentium, aut chyliacearum materierum per alvum frequens dejectio, plerumque profusa, cum torminibus et prostratione virium.

191 G. XVIII. LIENTERIA.

Alimenta parum aut nihil mutata per alvum dejiciunt, et quidem plerumque paulo post ingestionem, lenterici.

192 G. XIX. TENESMUS.

Muci frequens et pauca dejectio per anum, cum intensa dejiciendi cupiditate, conatuque eidem proportionali; stimulum et dolorem sentiunt aegri in intestino recto.

193 G. XX. PROCTORRHOEA.

Est fluxus mucosi subalbi, flavescentis, quandoque striis sanguineis tincti, humoris ex vasis haemorrhoidalibus externis, vel in recto latitantibus, qui humor ordinario spissior est, dum ex internis vasis stillat, scybalaque praecedit: Vide Lieutaud, T.

i. p. 396. No. 4. Pruritus praeterea et ardorem hoc fluore madentes et foetentes in podice sentiunt, queruntur. Species non adeo magni momenti in praxi possunt esse proctorrhoea externa, interna, periodica, sanguinolenta, hujus generis, quod etiam proctoleucorrhoea vocari potest, ob similitudinem cum leucorrhoea.

O. IV. SERIFLUXUS.

Fluidi nec sanguinolenti, nec per alvum, effluxus morbosus.

G. XXI. EPHIDROSIS. 194

Est sudoris quantitate, qualitate, aut intemperativitate peccantis, excedentis effluxus.

G. XXII. EPIPHORA. 195

Est oculis constans effluxus humoris serosi, lacrymalis, sebacei, aut purulenti, morbosus.

G. XXIII. CORYZA. 196

Est humoris serosi mucosive e naribus fluxus morbosus, sine, vel cum ozaena, concomitante plerumque gravedine capitis.

197 G. XXIV. PTYALISMUS.

Est salivae mucive, sine anacatharsi ac vomitione, ex ore effluxus, emissio, aut sputatio uber et constans.

198 G. XXV. ANACATHARSIS.

Est muci, lymphae, aut puris facta cum tussi e pectore per os rejectio frequens, notabilis, et morbosa.

199 G. XXVI. DIABETES.

Subita potus omnis per urinae vias emissio, vel urinarum utcunque coctarum nimia profusio, cum siti, anorexia, et polydipsia.

200 G. XXVII. ENURESIS.

Involuntaria et inopportuna doloris et ardoris expers minctio, quaeque saepius infantiis accidit.

201 G. XXVIII. PYURIA.

Est purulentae, albae, flavae, mucosae, aut lutulentae materiae cum urinis minctio.

202 G. XXIX. LEUCORRHOEA.

Est serosae, flavae, puriformis, mucosae, foetidae, atrae, &c. materiae ex utero aut vagina delapsus, effluxusve morbosus.

G. XXX. LOCHIORRHOEA. 203

Est lochiorum alborum nimius fluxus puerperam debilitans.

G. XXXI. GONORRHOEA. 204

Est stillicidium fluidi seminalis, vel puriformis, ex urethra, sine minctione.

G. XXXII. GALACTIRRHOEA. 205

Est stillicidium lactis e mammis, vel locis infolitis.

G. XXXIII. OTORRHOEA. 206

Est fluxus serofus, purulentus, foetidus, ex cavo auris, meatu auditorio, vel ambitu auriculae.

O. V. AERIFLUXUS.

Sunt flatus halitusve insolitae et vitiosae emissiones per os vel anum, &c.

G. XXXIV. FLATULENTIA. 207

Est morbus flatuum per os, vel anum, frequenti emissionem et borborygmis designatus.

208 G. XXXV. **ÆDOPSOPHIA.**

Est flatuum ex vesica per urethram, vel ex
utero per vaginam, emissio.

209 G. XXXVI. **DYSODIA.**

Est foetidorum vaporum e corpore exhala-
tio odoratum offendens, exhalant tales
vapores e naribus, ore, vulva, inguinibus,
axillis, et pedibus.

C L A S S I S VI.

CHAR. CLASSIS. Meatum impeditio; hinc solitarum in fanitate excretionum impedimentum et emanatio; *Suppressorios* morbos vocavit Ill. Linnaeus.

ORDO I. SUPPRESSIONES

Humorum ferosorum.

G. I. ADIAPNEUSTIA. 210

Transpirationis naturalis, et liquoris cutis organa humectantis, suppressio.

G. II. STERILITAS. 211

Est geniturae suppressio, conceptus impeditio.

G. III. ISCHURIA. 212

Urinae secretae a renibus retentio seu suppressio, cum tumore hypogastrii, vel secretionis in renibus suppressio, cum stupore renum, singultu, anorexia, vomitu, ptyalismo urinoso, ephridrosi.

G. IV. DYSURIA. 213

Difficilis et dolorifica, guttata saepius et ardens mictio; est ergo fluxus urinae pro

parte suppressus, et non in integrum, ut
in ischuria.

214 G. V. A G L A C T A T I O.

Lactis defectus.

215 G. VI. D Y S L O C H I A.

Est lochiorum suppressio.

O. II. SUPPRESSIONES
INGERENDORUM,

Constrictio meatuum ingerenda admittentium, sine phlegmasia.

216 G. VII. D Y S P H A G I A.

Est deglutitionis suppressio, impeditio, absque notabili respirationis laesione et phlegmasia.

217 G. VIII. A N G I N A.

Est respiratio impedita, cum sensu obicis in gutture, absque phlegmasia, sive dein adsit dysphagia, sive non.

O. III. SUPPRESSIONES

Imi ventris.

G. IX. DYSMENORRHOEA. 218

Menstrua suppressa, dolorifica, cum lumbagine, cephalalgia, dyspnoea, palpitatione cordis, &c. constituunt characterem hujus generis; fluxus menstruus periodicus a tribus ad 8 dies protelari solet; quantitas sanguinis a quinque ad 10 uncias limitatur; circa 13 annum aetatis incipit, et ad 45 plerumque producitur; sanguis refert sanguinem victimae.

G. X. DYSTOCIA. 219

Dolorifica, laboriosa ultra modum foetus exclusio aut secundinarum, vel penitus impossibilis.

G. XI. DYSHÆMORRHOIS. 220

Est suppressio suetarum haemorrhoidum; dum fluxus haemorrhoidum suetarum periodicus saepius supprimatur, ex quacun-

que occasione, ante annum circiter 60, 65, quo hic fons sponte ficcari solet; oriuntur lumbago, ischias, vertigo, cephalalgia, tensio cervicis, anxietas, dyspnoea, colica, &c. Haemorrhoidum fluxus, qui ultra 65. annum aetatis protelatur, jam morbosus haberi debet et supprimi minuire; senectus enim hunc fluxum non fert. Haemorrhoids rarissime cum constantia sanitatis observatur; hinc vix pro beneficio haberi potest, licet morbos graviores praevertere dicatur.

221 G. XII. OBSTIPATIO.

Faecum alvi exoneratio impedita. *Carolus Linnaeus*; est nimirum segnis, difficilis, rara faecum alvi excretio, vel plane nulla etiam medicamentis prolici possunt excrementa: Medici assiduo curant obstipationem, et tamen hanc nec in numero morborum tolerant; ecquidem raro est morbus per se, saepissime vero symptoma hoc alios morbos comitatur et augeat.

CLASSIS VII.

SPASMI.

CHAR. CLASSIS. Contractio constans, vel interpolata, musculorum motum localem efficientium, eaque invita.

O. I. SPASMI TONICI PARTIALES.

Rigiditas organi, vel artus determinati.

G. I. STRABISMUS. 222

Oculi alterutrius spasmus, tonicus axium optidorum divergentiam, vel convergentiam nimiam inferens; seu est spasmus tonicus oculi, unde hujus axis cum alterius axi ad unum objectum non convergit.

G. II. TRISMUS. 223

Est spastica contractio tonica, aliquando visa fuit solum clonica maxillae inferioris, vulgo *trotura oris* dicitur; rusticus venerat ad me pedes trisino tonico laborans pro consilio, contra hunc morbum; da-

tur igitur solitarius hicce morbus; vide
tetanium.

224 G. III. OBSTIPITAS.

Est colli spasmus, vulgo dicitur *torticollis*,
tonicus, vel clonicus capitis mobilitatem
et directionem mutans.

225 G. IV. CONTRACTURA.

Est artus unius vel plurium constans, diu-
turna rigiditas, inflexilitas.

226 G. V. CRAMPUS.

Est subitanea, fugax, et dolorifica musculi
rigiditas, cum dolore subin atroci.

227 G. VI. PRIAPISMUS.

Est penis ingrata et sine appetitu libidinis
rigiditas, seu erectio.

O. II. SPASMI TONICI
GENERALES.

228 G. VII. TETANUS.

Spasmus generalis tonicus subito ortus, cum
dyspnoea; rigent musculi omnes, et cor-
pus inflexile servant, cum dyspnoea et

rubore faciei; vel rigent muscoli soli posteriores corporis, aut anteriores, et corpus flectunt horribiliter, et plerumque flexum servant diutius.

G. VIII. C A T O C H U S. 229

Spasmus generalis tonicus sensim factus, sine dyspnoea, agitatione pectoris, faciei rubore, chronicus.

O. III. SPASMI CLONICI PARTIALES.

Agitatio invita et coacta cujusdem organi aut artus, cujus motivum ab aegro non percipitur.

G. IX. N Y S T A G M U S. 230

Spasmus clonicus oculi, vel palpebrae.

G. X. C A R P H O L O G I A. 231

Est spasmus clonicus manuum, quo aegri floccos e tegumentis evellunt, paleas colligunt, muscas venantur; symptoma hoc a suffusione natum plerumque est lethale.

232 G. XI. SUBSULTUS.

Est motus palpitans aut tremulus tendinum,
pone carpos potissimum observabilis.

233 G. XII. PANDICULATIO.

Est spasmus artus successive extendens plu-
res, vel omnes in oscitatione.

234 G. XIII. APOMYTOSIS.

Est succussio cutis et capitis, cum trunci to-
tius agitatione tremula et violenta ; adest
simul exspiratio sonora, quasi stertorosa.

235 G. XIV. CONVULSIO.

Est agitatio invita artus, vel musculi brevis
cum superstite exercitio animi.

236 G. XV. TREMOR.

Artuum aut capitis alterna, per itus et redi-
tus frequentes, motitatio per brevissima
spatiola, cum movendi voluntate concur-
rens, qua cessante, cessat quoque tremor.

237 G. XVI. PALPITATIO.

Est pulsatio in regione cordis insolita, cum
pulsu intermittente, crapizante, tremulo,
subduro, inaequali, inordinato, debili,
quandoque et dyspnoea ad quemlibet mo-

tum notabili ; habeo aegram, cujus pulsus sub actuali palpitatione remittit, vel intermittit, in 5 annum jam hoc ex morbo languentem ; subin tremorem in praecordiis patitur, cum pulsu caprizante tremulo ; notum est, quod regularis pulsatio cordis non dicatur palpitatio.

G. XVII. CLAUDICATIO. 238

Est vitiosus gradiendi modus, quo truncus singulis passibus huc vel illuc nimium inclinat, unde crus indecore movetur, trahitur.

O. IV. SPASMI CLONICI
GENERALES.

G. XVIII. PHRICASMUS. 239

Est succussio invita totius cutis, imo saepius totius corporis, frigorigera.

G. XIX. ECLAMPSIA. 240

Est morbus convulsivus clonicus acutus, quandoque remittens, cum sensuum fermentatione in paroxysmo ; pollices intro non

premunt, spuma ex ore non eructat, spasmus sunt tremuli artuum omnium; vulgo vocatur hic morbus *apoplexia puerilis*.

241 G. XX. EPILEPSIA.

Est morbus spasmodicus clonicus, intermittens, seu periodicus, chronicus, cum variorum membrorum invita agitatione, dyspnoea, spumae oris eruptione, pugnorum constrictione, et sensuum feriatiōe externorum et internorum, sine asphyxia. *Symptomata*: Subitaneus casus, oblivio omnium, clamor, mugitus, stridor dentium, truculentia oculorum, spuma oris, pugnorum constrictio, totius corporis agitatio.

242 G. XXI. HYSTERIA.

Est artuum organorumque externorum internorumque spasmus clonicus tonicusve, paroxysmis fugacibus, leviter variantibus, cum pusillanimitate, sensibilitate animae summa, mortis formidine intensa, teneritudine partium convulsarum remanente, attactum fugiente, et urine hyalina. Signa pathognomica hujus morbi statuit Ill. Astruc agitationem matricis, pnycem, con-

strictionem pectoris et glomum fluctuantem in abdomine.

G. XXII. SCELOTYRBE. 243

Est motus semivoluntarius unius lateris, vel totius corporis in gressu, situ erecto, aut comestione, gesticulationem, aut ridiculam histrionis festinationem, referens; hunc morbum vocavit *Sydenhamus Choream Sancti Viti*.

G. XXIII. BERIBERIA. 244

Est motus gradientium genua spastice retrahens, cum tremore artuum, formicationis sensu, vocis raucedine, stupore dolorifico artuum, qui morbis Indis est familiaris. In ovibus olim lupum videntibus beriberiam spasmus vidi, stantes hae vel gradientes tristes momentanae retrahunt genua, ad situm naturalem illico reditura,

CLASSIS VIII.

ANHELATIONES.

CHAR. CLASSIS. Est agitatio invita, defatigans musculorum pectoris, cum respiratione difficili, laboriosa, sonora, frequentī, sine febre notabili, et sine phlegmasia.

O. I. ANHELATIONES SPASMODICÆ.

Sunt symptomata fugacia spasmodica, sæpius repetentia, quae consistunt in ex vel inspirationibus sonoris.

245 G. I. EPHIALTES.

Morbus hic recurrens afficit dormientes cum anhelatione et insomnio corporis cujusdam pectus opprimentis; unde respiratio horum querula, gemebunda, et anxia.

246 G. II. STERNUTATIO.

Est violenta, sonora, et subitanea exspiratio, in nares posticas immisso aëre, ad nares everrendas sub convulsiva capitis et trun-

ci corporis concussione, ad anteriora flexione. Species sunt sternutationis, *catarrhalis, rubeolosa, verminosa, spontanea, febricosa, epidemica, critica, medicamentosa, &c.*

G. III. O S C E D O. 247

Est aëris copiosi profunde inspirati diutina, lenta, et invita naturalis exspiratio, cum magno oris hiatu; saepe concurrit et pandiculatio.

G. IV. S I N G U L T U S. 248

Est concussio diaphragmatis invita, cum inspiratione subito interrupta, sonora.

G. V. T U S S I S. 249

Est concussio sonora, violenta, invita pectoris, cum expiratione ad pulmonem quodam obice liberandum.

O. II. A N H E L A T I O N E S
S U P P R E S S I V Æ.

Hae fiunt cum metu suffocationis, suntque pleraeque constantes.

250 G. VI. STERTOR.

Est respiratio sonum gravem et tremulum
in gutture edens, saepius sibilo stipata.

251 G. VII. DYSPNOEA.

Est difficultas respirandi assidua et chronica,
sine signis empyematis, hydrothoracis.

252 G. VIII. ASTHMA.

Est chronica, periodica respirandi difficultas,

253 G. IX. ORTHOPNOEA.

Est morbus continuus acutus, subitanea anhelatione sublimi, et fere suffocatoria, stipatus.

254 G. X. PLEURODYNE.

Anhelatio, cum pectoris dolore, sine phlegmasia, cum exigua vel nulla febre.

255 G. XI. RHEUMA.

Cognoscitur ex difficultate respirandi, cum sensu gravitatis in pectore, quam comitatur coryza, sternutatio, raucedo, cephalalgia, tussis, sine pyrexia notabili, et sine sanguine inflammato; *endemiis hic morbus.*

256 G. XII. HYDROTHORAX.

Est genus anhelationis chronicum continuum, stipatum phlegmasia pedum, pallore

faciei, oedemate manuum, subita in somno suffocatione, alterutrius manus stupore, sine signis empyematis; haec symptomata jam adfunt omnia, jam tantum aliqua; anhelatio crescit pro inclinatione corporis.

G. XIII. EMPYEMA.

257

Est difficultas respirandi a pectoris reclamatione crescens, quam praecessit phlegmasia pectoralis non resoluta, sed suppurata; comitatur amphimerina tabida notabilis, macies, decubitus horizontalis et in latus sanum difficilis, gravitas supra diaphragma, sudores profusi, rubor genarum, et multa symptomata hydrothoracis: Species sunt, *peripneumonicum*, *vomicale*, *pleurale*, *mediastinale*, *diaphragmaticum*, *intercostale*; quas species sufficiat hic nominasse, quum earundem historia necdum satis provecta sit.

C L A S S I S IX.

D E B I L I T A T E S.

CHAR. CLASSIS. Est impotentia clare et distincte sentiendi, appetendi, consueta vi artus organave movendi, nec non imaginandi, vigilandi, sensibus internis et externis utendi.

O. I. D Y S Æ S T H E S I Æ.

Impotentia clare et distincte sentiendi.

258 G. I. A M B L Y O P I A.

Est visus debilitas respectiva ad situm, gradum lucis, distantiam objecti, oculis pellucidis; vel est debilitas visus absoluta, vel respectiva, sine opacitate corneae, aut vitio internarum partium oculi.

259 G. II. C A L I G O.

Est imminutio partialis, vel totalis deletio visus, propter repagulum opacum citra seu ante pupillam oculo inhaerens, aut palpebris.

G. III. C A T A R A C T A. 260

Est visus debilitas, vel abolitio, ob maculam opacam, post pupillam positam, seu opacitatem lentis crySTALLINAE.

G. IV. A M A U R O S I S. 261

Est visus suppressio, abolitio, vel defectus, cum pupillae ferme plenaria immobilitate, sine sensibili oculorum vitio aut opacitate externis.

G. V. A N O S M I A. 262

Est imminuta, vel suppressa facultas percipiendi odores.

G. VI. A G H E U S T I A. 263

Est suppressio facultatis, qua diversos sapores percipimus, cum vel sine anorexia.

G. VII. D Y S E C O E A. 264

Est audiendi difficultas, seu gravis auditus et obscura perceptio sonorum.

G. VIII. P A R A C U S I S. 265

Est debilitas seu confusio auditus, qua affecti clare percipiunt voces, sed non distincte diversos sonos et articulatas voces audiunt, vel alios sonos clare et distincte audiunt, alios tantum clare sine distinctione.

266 G. IX. C O P H O S I S.

Est obscura, vel nulla sonorum perceptio,
 seu impotentia percipiendi sonos totalis,
 vel partialis.

267 G. X. A N Æ S T H E S I A.

Est sensus omnis privatio, superstitibus motu
 muscolari et rerum necessariarum appeti-
 tu aliquantum minutis, sine omni sopore.

O. II. A N E P I T H Y M I Æ.

Appetituum sensitivorum debilitas, seu im-
 minutio notabilis.

268 G. XI. A N O R E X I A.

Est notabilis debilitas, imminutio, seu cessa-
 tio famis in jejunis animantibus.

269 G. XII. A D I P S I A.

Est sitis debilitas, seu imminutio, aut abolitio.

270 G. XIII. A N A P H R O D I S I A.

Est debilitas, vel abolitio appetitus venerei,
 seu impotentia: Vide *sterilitatem*.

O. III. D Y S C I N E S I Æ.

Impotentia exercendi motus solitos volun-
 tati subiectos.

G. XIV. MUTITAS. 271

Est impotentia proferendi voces articulatas.

G. XV. APHONIA. 272

Est plenaria vocis suppressio, citra stuporem, syncopen, et comata; muti inarticulatam vocem habent, aphoni contra nullam.

G. XVI. PSELLISMUS. 273

Est difficultas seu impotentia quasdam syllabas literasve recte pronunciandi, faciunt hoc puellae quaedam naviter, ut magis placeant procis.

G. XVII. CACOPHONIA. 274

Est vocis vitium et insuavitas atque asperitas.

G. XVIII. PARALYSIS. 275

Est unius tantum artus, vel articuli frigida plerumque laxa immobilitas, absque dolore, cum vel sine anaesthesia; *paresis* est sensim invadens debilitas movendi artus, seu est imperfecta paralyxis; movent enim hi artus, sed difficulter; colicam pictonum aliasque rachialgiae species comitatur, vel sequitur paresis, lente accedit paretica debilitas, et non est tanta,

quanta observatur paralyticorum ; actu observo paresin in brachiis egregii chirurgi Christophori Nohrer, ex colica pictonum laborantis.

276 G. XIX. HEMIPLEGIA.

Cognoscitur ex summa debilitate, vel integra motus muscularis suppressione unius lateris corporis, cum laxitate, frigidity, indolentia artuum et mentis integritate, sine vel cum anaesthesia.

277 G. XX. PARAPLEXIA.

Est paralyfis artuum inferiorum, vel omnium artuum, cum enuresi, anaphrodisia, quandoque et anaesthesia ac marasmo.

O. IV. LEIPOPSYCHIAE.

Virium vitalium, pulsus, et respirationis debilitas seu imminutio ; *pulsus est perpendiculum vitae.*

278 G. XXI. ASTHENIA.

Est debilitas omnium artuum, superstitie actionum vitalium minutarum tenore, superstitibusque sensibus, sine dolore.

G. XXII. LIPOTHYMIA. 279

Est subitanea et brevis virium muscularium et sensuum dejectio, seu eclipsatio, superstita pulsu et cognoscendi aliqua facultate adstantes, cum aurium tinnitu, calore, vertiginosaque capitis turba.

G. XXIII. SYNCOPÉ. 280

Est subitanea virium omnium animalium, et vitalium sensuumve, imminutio tanta, ut aeger per tempus sui conscius non sit, cum lenta lenive respiratione, pulsu obscuro, sudore frigido, et aliquali interiorum calore.

G. XXIV. ASPHYXIA. 281

Est subitanea eclipsis omnium actionum naturalium, animalium, et vitalium, cum mortis imagine: Vide Cl. *Lancisium* circa mortes subitaneas.

O. V. COMATA SEU MORBI SOPOROSI.

Omnium sensuum feriaciones, maximae debilitates.

282 G. XXV. CATALEPSIS.

Est sensuum omnium motuumque muscularium suppressio, pulsu et respiratione paucis, placidis, lentis, minutis, vel obscuris, cum mira ad quosvis situs suscipiendos et retinendos artuum flexilitate, aptitudine; retinent figuram, in qua ipsosprehendit morbus, et omnem recipiant servantque, quam illis dederis; morbus est recurrens, et fors tantum mulierum.

283 G. XXVI. ECSTASIS.

Est status soporofus a gravi pathemate, vel mentis attentione profunda ortus, aegrum in eodem situ, quo prehensus est, retinens, sine aptitudine cataleptica.

284 G. XXVII. TYPHOMANIA.

Est sopor apparens, cum pervigilio delirioso reali, mutitatione; vel est sopor levis e quo aegri facile excitantur, cum delirio comitante.

285 G. XXVIII. LETHARGUS.

Est status soporofus facile excitabilis, cum summo imaginationis et memoriae torpore, oblivione, et febre.

G. XXIX. CATAPHORA. 286

Est somnolentia facile excitabilis, sine febre, oblivione, stertore, delirio.

G. XXX. CARUS. 287

Est somnus altissimus, vix aut ne vix excitabilis, sine stertore, cum respiratione tacita pacatissima; morbus saepius est acutus; semi-apertis oculis plerumque dormiunt omnino immobiles.

G. XXXI. APOPLEXIA. 288

Est somnus profundissimus, vix aut ne vix excitabilis, cum stertorosa respiratione, faciei tumore, omnium artuum laxitate, et pulsu plerumque duro, forti.

CLASSIS X. EXANTHEMATA.

CHAR. CLASSIS. Febris cum asthenia, efflorescentia cutis maculata varia, pustulosa, papulosa, phlyctenoidea, &c. vel cavi oris, saepius maligna.

ORDO I. EXANTHEMATA CONTAGIOSA.

289 G. I. PESTIS.

Eruptio purpurae, bubonum, anthracum, pemphigi, cum pyrexia typhode, maligna, dat characterem pestis: Vide celebrem Loimographum *Diemerbroeckium*.

290 G. II. VARIOLA.

Praeludium variolae patefit cephalalgia, lumbagine, nausea, vomituratione, eclampsia, et febre continua inflammatoria; erumpunt dein pustulae phlegmonoideae suppurantes, escharoticae, deciduae, cicatrifantes; variola saepissime epidemicus

morbus habet IV stadia, nempe contagium, eruptionem, seu inflammationem pustularum, suppurationem, tandem exsiccationem.

G. III. PEMPHIGUS. 291

Est phlegmasia saepius acuta, exanthematica, stipata bullis seu vesiculis avellanam circiter magnitudine aequantibus, sero flavo turgidis, per cutim sparsis: An *Hippocratis* T. 1. p. 684. ichores constituerint pemphigum? Tomo citato, p. 798. *Hippocrates* scripsit: ‘ πυρετοι οι δε πεμφιγαδες.’ Et *Claudius Galenus*, sexto epidemiorum T. 1. Classe 3. p. 311. Basilea 1561, inter reliquas interpretationes hujus febris, etiam hanc admisit, quae est character hujus generis; nihil ergo novi pemphigus.

G. IV. PURPURA. 292

Sunt maculae pulicum morsibus similes, faciei parcentes, pressione non evanescentes, carentes stigmatibus aculei a pulice infixi, coloris purpurei, lateritii, nigri, lividi, sine tumore, aspredine, cum febre amphimerina, vel tritaeophya, putrida, asthenia, lingua plerumque rubra, lateritia, molli.

293 G. V. RUBEOLOA.

Post praeludium catarrhofum, coryzam, epiphoram, tuffim, cephalalgiam, fomnolentiam, et palpebrarum tumorem, erumpunt papulae corymbosae rubrae, pulicum morfus aemulantes, asperae, uniformes, evanescenti-furfuraceae die IV, cum exiguo levamine fymptomatum contagii in facie, collo, thorace, trunco reliquo, et artubus; quandoque sexto die in facie jam asperantur, ficcantur, et in tenuiffimum furfurem fatifcit epidermis; et hoc est initium tertii ftadii, quod ordinario 8. vel 9. die, una cum morbo, finitur; febris comitatur rubeolam continua; rubeolam porro inoculat atmofphaera morbillofa bronchiis, facco lacrymali, et finubus fex in nares patentibus; medici contra feminatores rubeolae goffypium furfure morbillofo repletum fublimi vulnufculo, cujufque brachii imponunt, emplafiro omnia tegunt, et 6. die poft appofitum hunc apparatus incipiunt aegrotare.

G. VI. SCARLATINA. 294

Est efflorescentia maculosa, ruberrima, pruriens, papulosa, irregularis, diffusa, desquamabilis, sine praeludio catarrhali efflorescens, cum febre plerumque judicatoria. Stadia tria scarlatinae observamus, praeludium noscimus inde, quod febris plerumque judicatoria, cum horrore et frigore, prehendat infantes, sub finem aestatis, sine praeludio catarrhali et sine vomitu; quarto vel citius die, facies intumescit modice, pectus, &c. erumpunt exanthemata paulo ante descripta, et hoc est stadium secundum; post 3 vel 4 dies incipit stadium tertium, in quo evanescunt exanthemata, et epidermis sub forma subtilis pollinis desquamatur.

O. II. EXANTHEMATA
NON CONTAGIOSA.

G. VII. MILIARIS. 295

Eruptio phlycthaenarum milii femine raro majorum, cum sudore vapido; febris

continua, vel remittens, putrida; praeludit oppressio praecordiorum, gastrodynia gravans, pulsus suppressus, urina minus tincta, lingua plerumque alba, mollis, asthenia; perstant in cute 4, 5, 6, 7, 9, 11, &c. diebus, et cum pruritu, sudore, solvuntur, in farinam subtilem disparent. *Hippocrates*, T. 1. p. 697. describit miliarem et quidem criticam, seu fervantem mulieres omnes, quarum cutim obsederat haec efflorescentia. *Silenus* insuper indubie 8. die morbi miliari rubra maculatus fuit, T. 1. p. 674.

296 G. VIII. ERYSIPELAS.

Est eruptio erythematis cum febre continua, vel amphimerina potius dicenda, tumiduli, superficialis, dilatabilis, desquamabilis; sistit nimirum maculas latas, amplas, subtumidulas, non suppurabiles; sanguis missus crusta inflammatoria non est tectus, sed pelle alba, tenui, et sat tenaci; dolor erythematis est calens, rodens. Tria stadia observantur erysipelatis: *Primum* absolvit gravedo, horror, inappetentia, lassitudo.

tudo, cum febricula amphimerina; die 2. 3. vel 4. incipit secundum stadium, eruptio, nempe, erythematis, quod ordinario in 4. usque diem augetur; in tertio stadio collabitur successive tumor, calor, et dolor erythematis, et epidermis desquamatur, quod opus plerumque 4 diebus Natura absolvit.

G. IX.

E S S E R A.

297

Constituunt hoc genus maculae rubellae impruriginosae, non fastigiatae ultra libellam cutis, magnitudinis grani tritici, zaeae, subito erumpentes ferme sine febre, et post 4, 5, 7, 9, 11, 14, dies sponte et sine desquamatione epidermidis disparentes; quandoque sunt paucae, subin contra numerosae; aegri sunt plerumque orthostadii; praecedit eruptionem nox inquieta, leves anxietates; cutis, exstante effera, non est aspera ad attactum, nec rubedo est diffusa; maculae aliae sunt majores, aliae minores, sub epidermide latentes; hujus morbi meminit *D. Allen*, p. 407. ubi tamen non hunc, sed alium descripsit; *Cl. D. Lieutaud*, T. 1. p. 614. unam speciem descripsit hujus generis.

298 G. X.

A P H T H A.

Cognoscitur aphtha papulis seu phlycthaenis linguae, faucium, oris superficiem occupantibus, subrotundis, plerumque semilinearibus, colore albis in disco, cum radio saepius rubro, vel rubris, brunneis, flavis, lividis, nigris, et febre tritaeophya, vel obscura hectica, aut penitus nulla; adest simul somnolentia, dolor urens oris, et difficultas in masticatione, suctione, ac deglutitione. Aphtha 4 stadia habet distincte, si non omnibus speciebus, in febrili observabilia: Stadium *primum* sese prodit lassitudine spontanea, levi dyspnoea, gastrodynia, anxietate exigua, somnis turbatis, et calore oris: Stadium *secundum* propullulatio papularum nobis adesse loquitur: In stadio *tertio* elevantur papulae seu maculae in phlycthaenas miliares, quae probabiliter sunt idem cum miliaribus cutis: Stadium *quartum* absolvit desquamatio epidemii, cum dolore sensibilissimo linguae et faucium superficiali.

CLASSIS XI. PHLEGMASIÆ.

CHAR. CLASSIS. Febris quasi semper continua, cum pulsu duro, dolore topico, alicujus partis inflammatione, sanguine crusta inflammatoria tecto, urina plus colorata, lingua subficca, ficca, calente, &c. *Hippocrates*, T. I. p. 810. 811. reliquit: Lingua concolor attingentibus ipsam humoribus: Quapropter per hanc humores cognoscimus.

O. I. PHLEGMASIÆ MUSCULOSÆ.

G. I. PHLEGMONE.

299

Cognoscimus phlegmonem ex febre acuta continua inflammatoria, pulsu duro, sanguine crusta inflammatoria tecto, et partis externae inflammatione; pars externa phlegmone affecta calet, rubet, dolet, tumet, est simul tensa resplendens sphaeroidea; cutis ipsa et partes sub ipsa con-

tentae inflammatae sunt; phlegmone in suppurationem tendit, neutiquam vero erysipelas.

300 G. II. CYNANCHE.

Est phlegmasia acuta pharyngis, laryngis, dyspnoeam et dysphagiam inducens, cum pyrexia acuta, faucium rubore, calore, dolore, tumore, quae adesse docet inspectio in fauces, depressa lingua.

301 G. III. MYOSITIS.

Febris acuta inflammatoria, dolores in diversis musculis artuum, eorundemque involucris, diu noctuque discruciantes, motum vetantes ferme omnem, ad noctem exacerbantes; sanguis missus est tectus crusta inflammatoria subgelatinosa, vel pelle tenui tenaci; hic morbus vulgo audit rheumatismus acutus.

302 G. IV. CARDITIS.

Adest dolor constans sub sternum in regione cordis urens, flammam vitae extinguens, cum palpitatione, frequentibus animi deliquiis, pulsu jam magno, duro, per momenta, jam parvo, frequente, inaequali, inordinato, intermittente; febre acuta ty-

phode et anxietatibus ; cor manu tenentes aegri fugitivis oculis et mille jactationibus agitati, sibi comburi, illudque mori quaeruntur, clamant.

O. II. P H L E G M A S I Æ M E M B R A N A C E Æ.

G. V. P H R E N I T I S. 303

Est phlegmasia acuta, cum pyrexia et delirio perpetuo, a cephalalgia atroci plerumque incipiens; delirium quandoque est audax, urina plerumque citrina, cum nebula sublimi.

G. VI. D I A P H R A G M I T I S. 304

Est phlegmasia cum dolore obscuro ad costas spurias, oppressione pectoris, sputis saepe cruentis, orthopnoea, anxietate; singulum praecordia stringens quaeruntur aegri; angulos oris semivoluntarie saepe retrahentes delirant; quandoque lethargo, vel cataphora laborant; pulsus est inaequalis, inordinatus, intermittens, durus; hypochondria intro tracta, respiratio sine motu dia-

phragmatis; facies jam pallet, jam rubet; calor est urens ad praecordia internus; scripsi sicut observavi in meis aegris: Vide *Hippocratem*, T. 2. p. 101. IX.

305 G. VII. PLEURITIS.

Est phlegmasia cum pyrexia acuta, dyspnoea, dolore pectoris plerumque punctorio, et tussi molesta dolorem augente, sine gravitate in medio pectore; sedes morbi in 300 pleuriticis denatis a *P. Servio Romano* in pleura pulmonali inventa est; invenit, nimirum, pleuram pulmonis superficiem investientem, cum superficialibus et extremis vasis pulmonis, inflammata.

306 G. VIII. GASTRITIS.

Est phlegmasia stipata dolore epigastrii, ardore, tensione, siti, nausea, vomitione, singultu, et pyrexia acutissima.

307 G. IX. ENTERITIS.

Est phlegmasia acuta, cujus symptomata sunt tensio tumida et valde dolorifica, tactum non tolerans, partium abdominis intestinis respondentium, cum pyrexia meteorismo, quandoque et ileo, vel dysenteria.

G. X. EPIPLOITIS. 308

Bis observavi hanc phlegmasiam, semel in viro rustico 30 annorum, et semel in quadragenaria muliere, cum sequente character: Febris erat mitis amphimerina, virium non adeo magna prostratio (rusticus venerat ipse 4ta die morbi pro consilio ad me) lingua alba tumidula, sanguis missus coriaceus, obstipatio non pertinax, dolor obtusus infra peritonaeum ad attactum paululum acutus, tumor omenti, respiratio suspiriosa, pulsus durus naturali celeritate et frequentia non multum major, sitis mediocris, urinae flavae, appetitus aliquis, aliquis et somnus.

G. XI. CYSTITIS. 309

Est phlegmasia, cujus praecipua symptomata sunt intumescencia ovalis in pelvi, cum tensione, dolore tactum non tolerante, dysuria, vel ischuria et pyrexia amphimerina; adsunt insuper vigiliae, sitis, subinde delirium, extremorum frigus, tenesmus, vel obstipatio; pulsum observavi tensum, subdurum, naturali frequentia et celeritate non multum majorem; in sanguine

missio crustam tenuem albam, subgelatinosam, clysmatum difficilem injectionem: Scribo sicut observavi.

O. III. PHLEGMASIÆ PARENCHYMATOSÆ.

310 G. XII. CEPHALITIS.

Est phlegmasia, in qua mentis stupor, somnolentia, sopor cataphoricus, carphologia adsunt, cum pyrexia acuta typhode; pulsus successive mollescit, cum frequentia sine celeritate; aegri sunt admodum debiles; lingua plerumque mollis, sudor quasi perpetuus; caput saepe manibus impetunt, fricant etiam deliri. Ter observavi jam hunc morbum, et post mortem in cujuslibet aegri cadavere suppurationem cerebri inveni; respirabant hi aegroti cum sonitu sine stertore.

311 G. XIII. PERIPNEUMONIA.

Pyrexia acuta, dyspnoea gravis, sensus oppressionis gravativae sub sternum, calor et anxietas in pectore, tussis cruenta, facies rubra, lingua rubra tumidula; pulsus in

incremento magnus, sub inspiratione remittens, vel penitus intermittens, ad finem morbi mollis.

G. XIV. HEPATITIS. 312

Est phlegmasi acuta, cujus symptomata sunt tensio dolorifica hypochondrii dextri sub costis spuriis, cum sensu ardoris ac gravitatis, dyspnoea, tussi sicca, faciei colore flavescente, siti, anorexia, saepius et singultu, vomitione et tumore hepatis; pulsus est subdurus, tensus; urinae ictéritiae, biliosae; serum sanguinis missi et crusta subflava; febris quasi semper remittens.

G. XV. SPLENITIS. 313

Cognoscitur haec phlegmasia febre remittente, saepius tetartophya, tumore, duritie in regione lienis, dolore tactum fugiente pulsatili, calore, dyspnoea, pulsu in inspiratione intermittente in carpo sinistro magis, et absentia symptomatum nephriticorum; frigent hi aegri artubus; calor internus non est adeo magnus; sanguis missus est crusta inflammatoria tectus; cibi adest fastidium, decubitus in la-

tus finistrum difficilis, fitis et anxietas :
Semel observavi hunc morbum sicut illum
hic descripsi.

314 G. XVI. NEPHRITIS.

Est phlegmasia pyrexia acuta, dolore renum
inflammatorio, urinae ardore, mictione
frequenti stipata ; dolor sequitur ureteres,
testis retrahitur, rotatur, crus stupet, ple-
rumque adest vomitio, sine augmento do-
loris aeger potest corpus ad anteriora flex-
um erigere.

315 G. XVII. METRITIS.

Hanc phlegmasiam adesse noscimus tumore,
ardore, dolore, gravitate in regione uteri,
et pyrexia acuta ; digitum in vaginam im-
missi os uteri tactum non fert, idem valde
calet ; adest dolor ad inguina, femora,
diaphragma, qui ad claviculas extenditur,
cum dyspnoea, nausea, vomitione, singul-
tu, obstipatione, ischuria, vel dysuria, hor-
rore perpetuo, frigore extremorum, deli-
rio, jactatione, spasmis, dolore oculorum ;
pulsus varius, animi deliquia, sopor, te-
tanus, catalepsis observantur, cum febre
plerumque remittente.

C L A S S I S XII.

F E B R E S.

CHAR. CLASSIS. Pulsus frequens, celer, fortis; respiratio celeritate, magnitudine, frequentia aucta, viribus artuum minutis; vel virium vitalium augmentum, aut saltem in statu fanitatis perseveratio, viribus artuum notabiliter minutis.

O. I. FEBRES CONTINUÆ.

Pyrexia semel crescit, et semel decrescit, in decursu aegritudinis.

G. I. JUDICATORIA.

316

Ingruit tota febris subito cum frigore, calore, capitis dolore, &c. pulsu aliquo critico, aut evacuationibus criticis, vires artuum parum sunt minutae, vires contra vitales multum auctae, criticae; absolvitur 4 diebus.

G. II. HUMORARIA.

317

Cognoscitur haec febris pulsu irritationis, incremento successivo usque IV. V. VII. vel

IX. diem, duratione morbi usque VII. IX. XI. vel XIV. diem, notabili debilitate artuum, vehementibus symptomatibus, et humorum augmento, aut vitio, unde notatur.

318 G. III. FRIGERARIA.

Est febris continuæ genus, quæ decurrit ad XVII. XXI. vel XXX. diem, incrementum habet longius præcedente; ingruit cum pulsu irritationis; pulsu et respiratione auctis, viribus artuum multum minutis; notabili frigore sæpe et rigore, unde *Frigeraria*; lingua est sordida, excreta omnia foetida, a statu naturali multum distantia; hæc est febris proprie *putrida*.

319 G. IV. TYPHUS.

Est febris continuæ genus, quæ plerumque ultra tres septimanas durat, cum calore jam magno, jam nullo, urina et pulsu sanorum similibus, artuum summa debilitate; pulsus quandoque rarior est quam pulsus sanus, color cutis pallidus, squalidus, exanthemata varia huic morbo superveniunt epigenomena.

G. V. HECTICA. 320

Est febris continua, quae chronicorum morborum more sensim extendi suevit per plures septimanas, imo menses, sine notabili virium prostratione, cum exigua pulsus frequentia; urina saepius est turbida, pelliculam innatantem pinguem gerit; pulsus est subdurus, post pastum frequentior, calor ad attactum est mordens; sudores nocturni; febris haec, nullam habens exacerbationem notabilem, differt ab omni amphimerina, phthisi, et tabe, quia suppurationem pro causa non habet; aegri sunt plerumque orthostadii.

O. II. FEBRES REMITTENTES.

Sunt febres continuae cum exacerbationibus quotidianis, tertianis, quartanis, &c.

G. VI. AMPHIMERINA. 321

Est febris continua, cum exacerbationibus quotidianis sibi similibus.

G. VII. TRITÆOPHYA. 322

Est febris continua, cum exacerbationibus tertianis.

323 G. VIII. TETARTOPHYA.

Est febris continua, cum exacerbationibus quartanis, seu quartanae typum fervantibus.

O. III. FEBRES INTERMITTENTES

Pyrexia in decursu aegritudinis pluries penitus deferit aegrum, et redit cum intervallicis mediis lucidis fervata periodo.

324 G. IX. QUOTIDIANA.

Febris intermittens, cujus paroxysmi similes redeunt nycthemeris singulis.

325 G. X. TERTIANA.

Est febris intermittens, cujus paroxysmi alternis diebus sibi similes repetunt, seu circuitum fervant; urinae lateritiae sunt optimum signum febrium intermittentium.

326 G. XI. QUARTANA.

Est febris intermittens, cujus paroxysmi sibi similes quarta quavis die abeunt, et revertuntur; inter quoslibet duos paroxysmos intercedunt duae dies apyretae.

G. XII. ERRATICA. 327

Haec febris distinguitur ab aliis generibus
per accessus similes pluribus diebus ab in-
vicem distantes quam duobus, nec pro-
inde ad priora genera referri potest.

U u

CLASSIS XIII. VESANIÆ.

CHAR. CLASSIS. Morbus mentis, seu error in imaginatione, appetitu, iudicio, vel memoria.

ORDO I. HALLUCINATIONES.

Imaginationes deceptivæ ex errore organi, vel mentis natae.

328 G. I. VERTIGO.

Est hallucinatio, qua objecta, licet quiescentia, e loco moveri, nutare, vel in gyrum versari, nobis videntur, ipseque aeger quandoque sibi nutare videtur; dicta phaenomena etiam clausis oculis plerique patiuntur.

329 G. II. SUFFUSIO.

Est genus morbi imaginarii, cujus praecipuum symptomata est hallucinatio visus.

circa objecta videntis corpora, quorum prototypus extra oculos non existit; suffusio repraesentat corpora quae non sunt, et vertigo motum corporum, quo actu non aguntur.

G. III. D I P L O P I A 330

Est hallucinatio, qua affecti idem objectum geminatum, aut multiplicatum, videntur sibi videre.

G. IV. S Y R I G M U S. 331

Est error imaginationis sonos, qui extra aurem non sunt, sibi repraesentantis, a commotione vibratoria organorum acoustico-
rum per principia in aure latentia natos.

G. V. H Y P O C H O N D R I A S I S. 332

Est delirium circa propriam valetudinem, natum ex philautia, salvo ratiocinio de reliquis, delirant et desperant de sua valetudine recuperanda ob ructus, borborygmos, palpitationes, tremorem praecordiorum, fugaces vertigines, flatulentiam, &c. Hinc hi persuasi fatum lethale sibi imminere, omnia symptomata et minimas mu-

340 SYSTEMA MORBORUM

tationes in corpore suo scrupulose observant, narrant, et describunt medicis, suisque querulis, alios mox et alios defatigant, ingenio caeterum et appetitu pollentes.

333 G. VI. SOMNAMBULISMUS.

Est dormientium hallucinatio, somniantes, nempe, ob imaginationem vividissimam, sopitis somno sensibus, motus musculares exercent, surgunt e lecto, variis periculis sese exponunt, tecta scandunt, iter suscipiunt.

O. II. MOROSITATES.

Cupiditates, vel averfationes depravatae.

334 G. VII. P I C A.

Est alimentorum inassuetorum, vel rerum indigestibilium, appetitus, cum assuetorum averfatione.

335 G. VIII. B U L I M I A.

Est appetitus majoris alimentorum digestibilium et solitorum copiae, quam quae a viribus ventriculi digeri potest.

G. IX. POLYDIPSIA. 336

Est potulentorum appetitus immodicus.

G. X. ANTIPATHIA. 337

Est averfatio quorundam objectorum tanta, quod homo ex eorum visu, odoratu, auditu, &c. gravia symptomata patiatur.

G. XI. NOSTALGIA. 338

Est defiderium videndi parentes, cognatos, solumque natale adeundi adeo ardens, ut hac sola anhelatione occupati penitus languent; horumque animae commercium cum corpore ferme sublatum fit; unde languent omnes sensus, et appetitus alii; hectica febris hos miseros consumit, et ad lethum ducit, si adeundi patriam cognatos copia denegetur; olim in Croatia Crisii laboravi hoc malo cum apositia, et obstipatione, intumueram ex anasarca pervigil et debilis; redux ad patriam sine omni pharmaco convalui; desideramus varia ardentissime.

G. XII. PANOPHOBIA. 339

Est summus pavor inter dormiendum sine causa evidenti ortus; clamant hi, gemunt,

342 SYSTEMA MORBORUM

tremunt, fudant; hoc genus non multum differt ab ephialte.

340 G. XIII. SATYRIASIS.

Est morbus proprius viris, cujus praecipuum symptoma est effraenis impudensque veneris cupiditas, cum libidinosa penis tentigine; priapismus caret cupiditate libidinosa.

341 G. XIV. NYMPHOMANIA.

Hujus generis character est effraene, audax, et impudens in foeminis veneris desiderium.

342 G. XV. TARANTISMUS.

Hic morbus scribitur in Apulia esse endemius, cujus praecipuum symptoma est inexplicabilis saltandi, choreas agendi cupiditas; a tarantulae morfu excitari hunc morbum judicat Baglivius, quod Ill. Serao et experimenta Romana inficiantur.

343 G. XVI. HYDROPHOBIA.

Est morbus, cujus praecipuum symptoma est incredibilis potulentorum omnium aver-

ratio, impossibilis deglutitio; vitant insuper lucem et aëris motum.

G. XVII. R A B I E S.

344

Est morbus in lupis et canibus observatus, cujus praecipuum symptomata est effraenis cupiditas mordendi obvios omnes, licet innocuos, sine hydrophobia; constat enim repetita apud Gallo-Provinciales experientia canes luposque rabidos bibisse, manducasse, et flumen transisse; hic nihilominus morbus saepius est symptomata hydrophobiae: Vide dissertationem Ill. de *Sauvages* de Rabie. Rabies porro datur *canina maniaca*, et *daemonomaniaca*: Vide *Hydrophobiam*.

O. III. D E L I R I A.

Delirium est ortus idearum non respondens objectis in sensus incidentibus, sed internae cerebri dispositioni a qua nascuntur ideae delirantium.

G. XVIII. P A R A P H R O S Y N E.

345

Est delirium fugax a veneno, vel alio morbo dependens, cujus comes et symptomata est.

346 G. XIX. A M E N T I A.

Est infania chronica, universalis, mitis, seu ineptitudo ad recte ratiocinandum et judicandum, cum sensu et perceptione objectorum, aut sine attentione.

347 G. XX. M E L A N C H O L I A.

Est infania chronica partialis, moesta, meditata; delirant melancholici sine furore, et sine febre, de uno potissimum objecto constanter, delirant circa semetipsos, aut suum statum, de reliquis objectis adhuc sat bene ratiocinantes; mihi videtur causa hujus morbi latere in abdomine, ganglia semilunaria afficere, et plexus nervorum abdominales.

348 G. XXI. D Æ M O N O M A N I A.

Est delirium sine febre reipso tale, vel tantum simulatum, quo magi, sagae, praestigiatorese tanquam a daemone obsessos ostendant, varia phaenomena leges naturales excedentia praestare, exhibere volunt.

349 G. XXII. M A N I A.

Est delirium apyretum circa quaevis objecta, cum furore, audacia, ac robore; ma-

niaci habent plerique lucida intervalla;
subin est mania periodica; unde Lunati-
ci; sanguis maniacorum viscidus, fero-
que carens, fibrae musculares rigidae.

O. IV. VESANIÆ ANOMALÆ.

Morbi prioribus affines.

G. XXIII. A M N E S I A. 349

Est memoriae imminutio aut plenaria abo-
litio.

G. XXIV. A G R Y P N I A. 350

Pervigilium immodicum vel continuum, ex
quo vires imminuuntur; anxietas, in-
quietudo, anorexia, cephalalgia, aliaque
molesta symptomata, oriuntur.

si autem habet ista inter-
valia est annis periodicis; unde Lun-
ari; tamque mensuram annis, quo-
damque annis, quibusque annis.

O. IV. VERITAS ALIOMATA.

Modi priores annis.

349 G. XIIII. A. M. N. E. S. I. A.

1. Interdum interdum et plenitudo abo-
lita sunt, et annis annis.

350 G. XV. A. G. R. P. N. I. A.

2. Interdum interdum et plenitudo abo-
lita sunt, et annis annis, in-
terdum, annis, cephalis, aliis
modis, interdum, annis.

X

P A R S Q U I N T A.

TABULÆ NOSOLOGICÆ

AB EXIMIO MEDICO

DAVIDE MACBRIDE

COMPOSITÆ,

EX EJUS OPERE CUI TITULUS,

A Methodical Introduction to the
Theory and Practice of Physic.

London 1772.

PART QUINTA

TABULAE NOSOLOGICAE

AB EXCMO MEDICO

DAVIDE MACBRIDE

COMPOSITA

PER HOC VIRE CUIUSVISE

A Methodical Introduction to the

Theory and Practice of Physic

LONDON 1771

TABULÆ NOSOLOGICÆ.

ERUDITUS auctor morbos in quatuor classes, in universales, scilicet, locales, sexuales, et infantiles, distribuere voluit; distributionem tamen non nisi per primam classē prosecutus est.

Morbos in hac classe comprehendendos in novem tabulas five ordines disposuit, quos hic recensere volumus.

ORDO I. FEBRES.

GENUS I. FEBRIS CONTINUA.

Species 1. Continua simplex.

Varietates sunt A Continua simplex plethorica.

B Continua simplex a frigore.

C Continua simplex a calore.

D Continua simplex a dolore.

E Continua simplex catarrhalis.

Sp. 2. Continua inflammatoria.

- Var. A Continua inflammatoria cephalalgica.
 B Continua inflammatoria soporosa.
 C Continua inflammatoria pleuritica.
 D Continua inflammatoria rheumatica.
 E Continua inflammatoria dysenterica.

Sp. 3. Continua nervosa.

- Var. A Continua nervosa communis seu febricula.
 B Continua hyrocephalica.

Sp. 4. Continua putrida.

- Var. A Continua putrida carceraria.
 B Continua putrida maligna Hungarica.
 C Continua putrida maligna Ægyptiorum.
 D Continua putrida icteriodes Carolinensis.
 E Continua putrida icteriodes Canadensis.

Sp. 5. Continua mista.

- Var. A Continua mista depuratoria.
 B Continua mista sudatoria.
 C Continua mista comatosa.
 D Continua mista variolosa.
 E Continua mista hyemalis.
 F Continua mista verminosa.

G. II. FEBRIS INTERMITTENS.

Sp. 1. Quotidiana.

- Var. A Quotidiana simplex.
 B Quotidiana duplicata.
 C Quotidiana hysterica.
 D Quotidiana cephalalgica.

Sp. 2. Tertiana.

Var. A Tertiana legitima.

B Tertiana spuria.

C Tertiana pleuritica.

D Tertiana asthmatica.

E Tertiana carotica.

F Tertiana cardialgica.

G Tertiana duplex.

H Tertiana duplicata.

I Tertiana urticata.

K Tertiana hemiplegica.

L Tertiana rheumatica.

Sp. 3. Quartana.

Var. A Quartana legitima.

B Quartana splenetica.

C Quartana hepatica.

D Quartana metastatica.

Sp. 4. Erratica.

Var. Quintana, sextana, &c.

G. III. FEBRIS REMITTENS.

Sp. 1. Remittens inflammatoria.

Var. A Remittens inflammatoria catarrhalis.

B Remittens inflammatoria peripneumonica.

C Remittens inflammatoria ardens.

Sp. 2. Remittens putrida.

Var. A Remittens putrida biliosa.

B Remittens putrida anginosa maligna.

C Remittens putrida paludosa.

G. IV. FEBRIS EXANTHEMATICA.

Sp. 1. Variola.

Var. A Variola simplex.

- a Variola simplex discreta.
- b Variola simplex confluens.
- c Variola simplex chrySTALLINA.
- d Variola simplex verrucosa.

B Variola complicata.

- a Variola complicata inflammatoria.
- b Variola complicata chrySTALLINA.
- c Variola complicata nigra seu sanguinea.
- d Variola complicata dysenterica.

Sp. 2. Morbilli.

Var. A Morbilli regulares.

B Morbilli anomali.

C Morbilli variolosi.

Sp. 3. Scarlatina.

Var. A Scarlatina benigna.

B Scarlatina maligna.

Sp. 4. Erysipelas.

Sp. 5. Miliaria.

Var. A Miliaria simplex.

B Miliaria catarrhalis.

C Miliaria inflammatoria.

D Miliaria serosa.

E Miliaria putrida seu petechialis.

Sp. 6. Aphtha.

Sp. 7. Pemphigus.

Sp. 8. Pestis.

G. V. H E C T I C A.

Sp. 1. Phthifis.

Var. A Phthifis ficca.

B Phthifis mucosa.

C Phthifis hæmoptoica.

D Phthifis scrofulosa.

E Phthifis scorbutica.

F Phthifis asthmatica.

G Phthifis syphilitica.

H Phthifis arthritica.

I Phthifis hypochondriaca.

K Phthifis chlorotica.

Sp. 2. Tabes.

Var. A Tabes hepatica.

B Tabes mesenterica.

C Tabes dorsalis.

D Tabes scrofulosa.

E Tabes scorbutica.

F Tabes asthmatica.

G Tabes syphilitica.

H Tabes arthritica.

I Tabes hypochondriaca.

K Tabes chlorotica.

ORDO II. INFLAMMATIONES.

G. I. INFLAMMATIO EXTERNA.

Sp. 1. Phlegmone.

Sp. 2. Erysipelas.

Sp. 3. Furunculus.

Sp. 4. Anthrax.

Sp. 5. Ophthalmia.

Sp. 6. Cynanche.

Var. A Cynanche tonsillaris.

B Cynanche trachealis.

C Cynanche suffocatio stridula, Croup.

D Cynanche maxillaris.

G. II. INFLAMMATIO INTERNA.

Sp. 1. Phrenitis.

Sp. 2. Otitis.

Sp. 3. Carditis.

Sp. 4. Pleuritis.

Var. A Pleuritis simplex.

B Pleuritis complicata.

Sp. 5. Peripneumonia.

Var. A Peripneumonia simplex.

B Peripneumonia complicata.

Sp. 6. Paraphrenitis.

Sp. 7. Hepatitis.

Sp. 8. Splenitis.

Sp. 9. Epiploitis.

Sp. 10. Gastritis.

Var. A Gastritis exanthematica.

B Gastritis a veneno.

C Gastritis traumatica.

Sp. 11. Enteritis.

Var. A Enteritis dysenterica.

B Enteritis herniosa.

C Enteritis a veneno.

Sp. 12. Mesenteritis.

Sp. 13. Nephritis.

Sp. 14. Cystitis.

ORDO III. FLUXUS.

G. I. ALVI FLUXUS.

Sp. 1. Cholera.

Var. A Cholera spontanea.

B Cholera verminosa.

C Cholera arthritica.

Sp. 2. Dyfenteria.

Var. A Dyfenteria putrida.

B Dyfenteria inflammatoria.

Sp. 3. Diarrhoea.

Var. A Diarrhoea stercorosa.

B Diarrhoea biliosa.

C Diarrhoea serosa.

D Diarrhoea verminosa.

Sp. 4. Lienteria.

Sp. 5. Caeliaca.

Sp. 6. Hepatirrhoea.

Sp. 7. Melaena.

G. II. HÆMORRHAGIA.

Sp. 1. Epistaxis.

Var. A Epistaxis critica.

B Epistaxis activa.

C Epistaxis passiva.

Sp. 2. Haemoptysis.

Var. A Haemoptysis accidentalis.

B Haemoptysis habitualis.

C Haemoptysis periodica.

D Haemoptysis traumatica.

Sp. 3. Haematemesis.

Sp. 4. Haematuria.

Sp. 5. Haemorrhoids.

G. III. FLUXUS HUMORALIS.

Sp. 1. Ephidrosis.

Sp. 2. Diabetes.

Var. A Diabetes verus.

B Diabetes hystericus.

C Diabetes arthriticus.

D Diabetes febricofus.

O. IV. DOLORES.

G. I. ARTHRITIS.

Sp. 1. Arthritis regularis.

Sp. 2. Arthritis irregularis.

Sp. 3. Arthritis complicata.

Var. A Arthritis rheumatica.

B Arthritis chlorotica.

C Arthritis melancholica.

D Arthritis scorbutica.

E Arthritis syphilitica.

F Arthritis asthmatica.

G Arthritis cardialgica.

H Arthritis exanthematica.

I Arthritis rachitica.

G. II. RHEUMATISMUS.

Sp. 1. Rheumatismus acutus.

Sp. 2. Rheumatismus chronicus.

Var. A Rheumatismus dysentericus.

B Rheumatismus arthriticus.

C Rheumatismus scorbuticus.

D Rheumatismus syphiliticus.

E Rheumatismus hystericus.

Sp. 3. Lumbago.

Sp. 4. Sciatica.

G. III. OSTOCOPUS.

- Sp. 1. Ostocopus spina ventosa.
- Sp. 2. Ostocopus cancrofus.
- Sp. 3. Ostocopus fyphiliticus.
- Sp. 4. Ostocopus ab osteofarcofi.
- Sp. 5. Ostocopus scorbuticus.

G. IV. DOLOR CAPITIS.

- Sp. 1. Cephalalgia.
- Sp. 2. Cephalaea.
- Sp. 3. Hemicrania.

G. V. ODONTALGIA.

- Sp. 1. Odontalgia catarrhalis.
- Sp. 2. Odontalgia cariosa.
- Sp. 3. Odontalgia scorbutica.
- Sp. 4. Odontalgia arthritica.
- Sp. 5. Odontalgia hyfterica.

G. VI. OTALGIA.

- Sp. 1. Otagia inflammatoria.
- Sp. 2. Otagia purulenta.
- Sp. 3. Otagia verminosa.
- Sp. 4. Otagia ab intrufis.
- Sp. 5. Otagia catarrhalis.

G. VII. PLEURODYNE.

- Sp. 1. Pleurodyne plethorica.
- Sp. 2. Pleurodyne flatulenta.
- Sp. 3. Pleurodyne a spasmate.
- Sp. 4. Pleurodyne parapleuritica.
- Sp. 5. Pleurodyne verminosa.

G. VIII. DOLOR VENTRICULI.

Sp. 1. Pyrosis.

- Var. A Pyrosis a saburra.
- B Pyrosis biliosa.
- C Pyrosis ulcerosa.

Sp. 2. Cardialgia.

- Var. A Cardialgia saburralis.
- B Cardialgia a veneno.
- C Cardialgia sputatoria.
- D Cardialgia bradypeptia.
- E Cardialgia arthritica.
- F Cardialgia verminosa.

Sp. 3. Gastrodynia.

- Var. A Gastrodynia ab ingluvie.
- B Gastrodynia flatulenta.
- C Gastrodynia biliosa.
- D Gastrodynia a veneno.
- E Gastrodynia a xyphoide.
- F Gastrodynia ab extraneis.

G. IX. COLICA.

- Sp. 1. Colica flatulenta.
- Sp. 2. Colica inflammatoria.
- Sp. 3. Colica biliosa.
- Sp. 4. Colica iliaca.
- Sp. 5. Colica nervosa.

G. X. LITHIASIS.

- Sp. 1. Lithiasis nephritica.
- Sp. 2. Lithiasis cystica.

G. XI. ISCHURIA.

- Sp. 1. Ischuria renalis.

- Var. A Ischuria renalis ab inflammatione.
- B Ischuria renalis spasmodica.
- C Ischuria renalis mucosa.
- D Ischuria renalis calculosa feu arenosa.

- Sp. 2. Ischuria vesicalis.

- Var. A Ischuria vesicalis calculosa.
- B Ischuria vesicalis inflammatoria.
- C Ischuria vesicalis spasmodica.
- D Ischuria vesicalis paralytica.
- E Ischuria vesicalis polyurica.
- F Ischuria vesicalis purulenta.

- Sp. 3. Ischuria urethralis.

- Var. A Ischuria urethralis carunculosa.
- B Ischuria urethralis urethro lithica.
- C Ischuria urethralis hydrocelodes.

G. XII. PROCTALGIA.

- Sp. 1. Proctalgia inflammatoria.
- Sp. 2. Proctalgia fistulosa seu purulenta.
- Sp. 3. Proctalgia haemorrhoidalis.
- Sp. 4. Proctalgia cancrofa.
- Sp. 5. Proctalgia intertriginosa.

O. V. S P A S M I.

G. I. T E T A N U S.

Sp. 1. Tetanus episthotonos.

Sp. 2. Tetanus opisthotonos.

G. II. C A T O C H U S.

G. III. T R I S M U S.

Sp. 1. Trismus spontaneus vel primarius.

Sp. 2. Trismus secundarius.

G. IV. H Y D R O P H O B I A.

Sp. 1. Hydrophobia spontanea.

Sp. 2. Hydrophobia secundaria.

G. V. C O N V U L S I O.

Sp. 1. Convulsio ab inanitione.

Sp. 2. Convulsio traumatica.

Sp. 3. Convulsio verminosa.

Sp. 4. Convulsio plethorica.

G. VI. E P I L E P S I A.

G. VII. E C L A M P S I A.

G. VIII. H I E R A N O S U S.

O. VI. ADYNAMIÆ.

G. I. C O M A.

Sp. 1. Apoplexia.

Var. A Apoplexia fanguinea.

B Apoplexia ferofa.

C Apoplexia traumatica.

D Apoplexia temulenta.

Sp. 2. Carus.

Sp. 3. Lethargus.

Sp. 4. Catalepfis.

G. II. P A R A L Y S I S.

Sp. 1. Hemiplegia.

Sp. 2. Paraplegia.

G. III. D E L I Q U I U M.

Sp. 1. Leipothymia.

Sp. 2. Syncope.

Sp. 3. Afphyxia.

O. VII. ANHELATIONES.

G. I. D Y S P N Œ A.

Sp. 1. Dyspnoea pituitosa.

Sp. 2. Dyspnoea a tuberculis.

Sp. 3. Dyspnoea calculosa.

Sp. 4. Dyspnoea physconialis.

Sp. 5. Dyspnoea scorbutica.

G. II. O R T H O P N Œ A.

Sp. 1. Orthopnoea idiopathica.

Var. A Catarrhus suffocativus.

B Peripneumonia notha.

Sp. 2. Orthopnoea sympathica.

Var. A Orthopnoea hysterica.

B Orthopnoea stomachica.

G. III. A S T H M A.

Sp. 1. Asthma humidum.

Sp. 2. Asthma ficcum.

G. IV. H Y D R O T H O R A X.

G. V. E M P Y E M A.

O. VIII. MENTALES.

Morborum qui sub hoc titulo recenferi possint nullam tabulam hic opposuit clariff. Auctor; et, ob hanc causam, ut videtur, quod dubitat an genera maniae et melancholiae, sub hoc titulo vulgo recensita, revera aliter differant quam idem natura morbus qui sub diversa facie diversis temporibus compareat.

O. IX. CACHEXIÆ.

G. I. POLYSARCIA.

G. II. HYDROPS.

Sp. 1. Anasarca.

Sp. 2. Hydrocephalus.

Sp. 3. Hydrops pectoris.

Sp. 4. Ascites.

G. III. ICTERUS.

Sp. 1. Icterus spasmodicus.

Sp. 2. Icterus a pressura.

Sp. 3. Icterus calculosus.

G. IV. EMPHYSEMA.

Sp. 1. Emphysema primarium.

Sp. 2. Emphysema secundarium a vulneribus thoracis.

G. V. TYMPANITES.

G. VI. PHYSCONIA.

G. VII. ATROPHIA.

G. VIII. OSTEOSARCOSIS.

G. IX. SARCOSTOSIS.

G. X. MORTIFICATIO.

368 TABULÆ NOSOLOGICÆ

Sp. 1. Sphacelus.

Sp. 2. Necrosis.

G. XI. SCORBUTUS.

G. XII. SCROFULA.

G. XIII. CANCER.

G. XIV. LUES VENEREA.

F I N I S.

