

Pharmacopoeia in usum Nosocomii a Thoma Guy, armigero A.D. 1721 fundati.

Contributors

Guy's Hospital

Publication/Creation

Londini : [Philanthropic Soc. for the Hospital Prostat venalis ad nosocomium ipsum, et apud omnes bibliopolas], [1837]

Persistent URL

<https://wellcomecollection.org/works/ht54x62f>

License and attribution

This work has been identified as being free of known restrictions under copyright law, including all related and neighbouring rights and is being made available under the Creative Commons, Public Domain Mark.

You can copy, modify, distribute and perform the work, even for commercial purposes, without asking permission.



Wellcome Collection
183 Euston Road
London NW1 2BE UK
T +44 (0)20 7611 8722
E library@wellcomecollection.org
<https://wellcomecollection.org>



40823/A

PHARMACOPŒIAS:

London: Guy's Hospital

Half-title and all
after p. 190 wanting

PA P. Smith

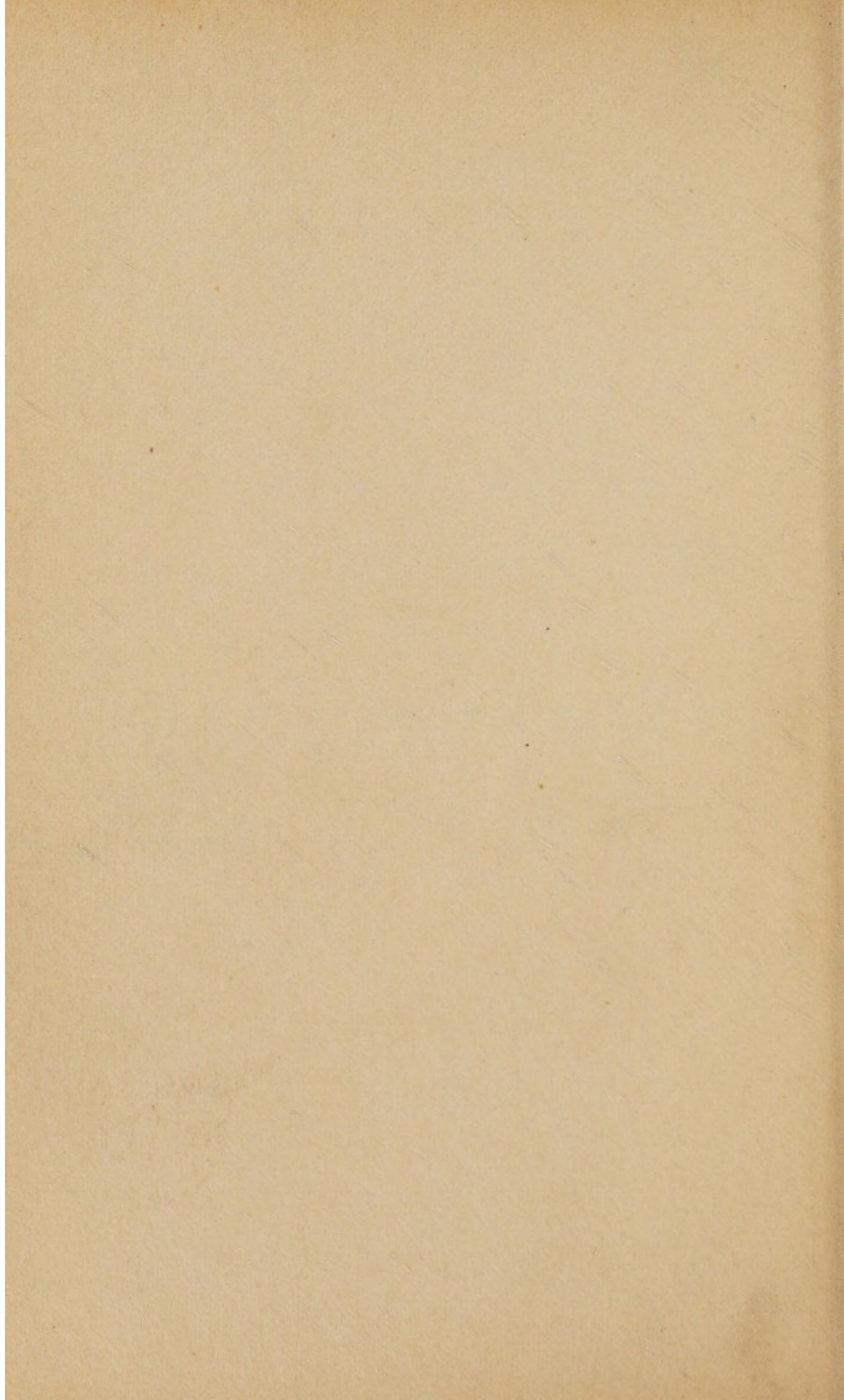

e libr. E. Popham

43662

PHARMACOPŒIA

IN USUM

NOSOCOMII

A

THOMA GUY, ARMIGERO,

A. D. MDCCXXI

FUNDATI.

LONDINI :

PROSTAT VENALIS AD NOSOCOMIUM IPSUM,

ET APUD OMNES BIBLIOPOLAS.

1837



PHARMACOPŒIA

IN USUM

NOSOCOMII

A

THOMA GUY, ARMIGERO,

PROPRIO SUMPTU

Ante Obitum Fundati,

ET

Maxima ex Parte Conditi;

HENRICO JACOBO CHOLMELEY. M.D.

GULIELMO BACK, M.D.

RICARDO BRIGHT, M.D.

HUJUSCE NOSOCOMII

MEDICIS,

THOMA ADDISON, M.D.

PRO-MEDICO,

ASTLEY PASTON COOPER, BARONETTO,

CONSILIARIO CHIRURGICO.

CAROLO ASTON KEY,

JOHANNE MORGAN,

BRANSBY BLAKE COOPER,

CHIRURGIS,

THOMA CALLAWAY,

PRO-CHIRURGO,

JACOBO STOCKER,

PHARMACOPŒO.

PRÆSIDI,
THESAURARIO,
CÆTERISQUE CURATORIBUS,
NOSOCOMII,
HANCCE PHARMACOPŒIAM

SUMMA OBSERVANTIA

D. D. D.

MEDICI,
CHIRURGI,

ET

PHARMACOPŒUS,

QUARTO IDUS APRILES,

MDCCLXXXVII.

PRÆFATIO.

Hanc Pharmacopœiam nostram, (cui vir peritissimus atque impigerrimus, tertio abhinc anno vita mortali functus, operam atque studium assidue impendebat) iterum prælo subjicimus, Pharmacopœiam Collegii Regalis Medicorum Londinensis, anno MDCCCXXXVI editam, Ducem plerumque secuti; variatur autem phrasis, non ut sensus immutetur, sed ut Studiosis quam maxime prosit Opusculum.

Insuper est notandum, quod omnia, quibus nullam in hac nostra Pharmacopœia apposuimus Formam, in Londinensi quærenda sunt.

PRÆFATIO.

Cum Præparatorum et Compositorum, tum
Materiæ Medicæ quousque necesse visum est,
Doses ordinariæ suo quæque loco inseruntur,
et Nomina quibus dignoscuntur, vel vetera vel
communia, indicantur.

Appendicem vocabulorum quorundam accen-
tus exhibentem retinere haud dedignati sumus.

Tabula denique, doses ostendens Medica-
mentorum singulis Ætatibus a primo mense ad
centesimum usque annum congruentes, claudit
Opusculum.

EXHIBIT TO THE REPORT

1. The first part of the report deals with the general principles of the law of contract. It discusses the elements of a contract, the formation of a contract, and the enforcement of a contract. It also discusses the defenses to a contract, such as duress, fraud, and mistake.

2. The second part of the report deals with the law of tort. It discusses the elements of a tort, the formation of a tort, and the enforcement of a tort. It also discusses the defenses to a tort, such as contributory negligence and comparative negligence.

3. The third part of the report deals with the law of property. It discusses the elements of a property interest, the formation of a property interest, and the enforcement of a property interest. It also discusses the defenses to a property interest, such as adverse possession and eminent domain.

4. The fourth part of the report deals with the law of evidence. It discusses the elements of evidence, the formation of evidence, and the enforcement of evidence. It also discusses the defenses to evidence, such as hearsay and the privilege against self-incrimination.

ERRATA ET CORRIGENDA.

Page 17, l. 10, *dele* et Decoctum.

Page 48, l. 12, *pro* Dosis, *ad lege* Dosis, *a*.

Page 67, l. 7, *pro* unc. *ss lege* jss.

Page 87, l. 10, *pro e lege* cum.

Page 104, l. 1, *pro* decocti *lege* decocto.

Page 126, l. 2, *pro* unciam *lege* fluiduncia.

MATERIA MEDICA.

ABIETIS Resina.

(Thus, P.L. 1787.)

Pinus Abies.

Resina.

Linnæi Species Plantarum a Willdenow editæ, tom. iv. 508. Lambert Pinus, p. 37, tab. 25.

Absinthium.

(Absinthium vulgare, 1787)

*DOSIS, a gr. xx ad dr. j
bis, terve quotidie.*

Artemisia Absinthium.

Willd. iii. 1844. Woodv. t. 22. Smith et Sowerby Botanice Anglica, 1230.

Acacia.

(Arabicum Gummi, 1787.)

*DOSIS, a dr. ss ad dr. ij
ter, vel sæpius quotidie.*

Acacia vera.

Gummi.

Willd. iv. 1085. Woodv. t. 158.

Acetum.

DOSIS, *a fluidr. ij ad iv bis, ter, sæpiusve quotidie.*

Acidum Arseniosum.

(Arsenicum vulgo.)
DOSIS—*Vide liquor.*

Acidum Picis.

DOSIS—*Vide Acidum Picis dilutum.*

Acidum Sulphuricum.

(Acidum vitriolicum 1787.
Spiritus Vitrioli fortis
1745. Oleum vitrioli
vulgo.)

Hujus pondus specificum
est 1.845.

DOSIS—*Vide Acidum sulphuricum dilutum.*

Aconiti Folia et Radix.

DOSIS—*Vide Extractum.*

Acetum.

Fermentatione paratum.

Acidum Arseniosum.

Sublimatione paratum.

Pinus sylvestris.

Acidum empyreumaticum e Resina nigra destillatum.

Willd. iv. 494, Lambert,
p. i. t. ii. Woodv. 207.
Bot. Ang. 2460.

Acidum Sulphuricum.**Aconitum Paniculatum.**

(De Candolle.)

Acorus.

Calami Radix, 1824.

Calamus aromaticus, 1787.

DOSIS, *a dr. ss ad dr. j*
ter. quaterve quotidie.

Acorus Calamus.

Rhizoma.

Willd. ii. 199. Woodv.
t. 248. Bot. Angl. 356.

Adeps.

(Adeps suilla, 1787.

Axungia porcina, 1745.)

Sus Scrofa.

Adeps præparatus.

Linnæi Systema Naturæ
a Gmelin editum, 217.
Shaw Zoologia Generalis,
ii. 459.

Ærugo.

Diacetas Cupri im-
pura.

Allium.

DOSIS, *Succi expressi a*
fluidr. j ad fluidunc.
ss bis, terve quotidie.

Allium sativum.

Bulbus.

Willd. ii. 68. Woodv.
t. 256.

Alöe.

Alöes spicatæ Extractum,
1824.

(Alöe socotorina.)

DOSIS, *a gr. iij ad dr. ss*
pro re nata.

Alöe spicata.

Foliorum Succus spis-
satus.Willd. ii. 185. Woodv.
t. 260.

Alumen.

DOSIS, *a gr. v ad xx semel, bis, sæpiusve quotidie.*

Sulphas Aluminæ et Potassæ.

Ammoniacum.

(Gummi Ammoniacum, 1745.)

DOSIS, *a gr. x ad xx bis, terve quotidie.—Vide Mistura.*

Dorema Ammoniacum.

(Don. in Act. Soc. Linn.)

Gummi-resina.

Ammoniaë Hydrochloras.

Ammoniaë Murias, 1824.
(Sal ammoniacus.)

DOSIS, *a gr. v ad xxx ter, quaterve quotidie*

Ammoniaë Liquor fortior.

Hujus pondus specificum est .882.

Amygdala amara.

Amygdala dulcis.

DOSIS—*Vide Mistura.*

Amygdalus communis.

(De Candolle.)

var. α

var. β

Nuclei.

Willd. ii. 982. Woodv. t. 183.

Amylum.

Dosis—*Vide* Mucilago.

Triticum hybernum.

Seminum Fœcula.
Willd. i. 477.

Anethum.

Dosis—*Vide* Aqua.

Anethum graveolens.

Fructus.
Willd. i. 1469. Woodv.
t. 48.

Anisum.

Dosis—*Vide* Oleum.

Pimpinella Anisum.

Fructus.
Willd. i. 1473. Woodv.
t. 52.

Anthemis.

(Chamæmelum.)
Dosis, a gr. x ad xx
bis, terve quotidie.

Anthemis nobilis.

Flores simplices et du-
plices.
Willd. iii. 2180. Woodv.
t. 19. Bot. Angl. 980.Antimonii Sesquisul-
phuretum.Antimonii Sulphuretum,
1824.
(Antimonium.)

Aqua Sodæ Supercarbonatis.

DOSIS, *a fluidunc. iv ad viij bis, ter, sæpiusve quotidie.*

Argentum.

Armoracia.

(*Raphanus rusticanus.*)

DOSIS, *a dr. ss ad dr. ij in Infuso ter, quaterve quotidie.*

Asarum.

DOSIS, *a gr. v ad xv bis, terve quotidie.*

Assafœtida.

DOSIS, *a gr. v ad xx bis, terve quotidie. — Vide Mistura, Pilulæ et Tinctura.*

Avena.

Cochlearia Armoracia.

Radix recens.

Willd. iii. 451. Bot. Angl. 2323. Woodv. t. 145.

Asarum europæum.

Folia.

Willd. ii. 838. Woodv. t. 66. Bot. Angl. 1083.

Ferula Assafœtida.

Gummi-resina.

Willd. i. 1413. Woodv. t. 43.

Avena sativa.

Semina integumentis nudata. Willd. i. 1446.

Aurantii Cortex.

Corticis exsiccati in Infuso a dr. ss ad dr. ij bis, terve quotidie.—Vide Confectio et Tinctura.

Aurantium.

(*Aurantium Hispalense.*)
DOSIS, *Succi a fluidr. ij ad iv bis, ter, sæpiusve quotidie.*

Balsamum Peruvianum.

DOSIS, *a min. xx ad lx bis, ter, quaterve quotidie.—Vide Mistura.*

Balsamum Tolutanum.

DOSIS, *a gr. xx ad dr. ss bis, ter, quaterve quotidie.*

Barytæ Carbonas.**Belladonna.**

(*Solanum lethale vulgo.*)
DOSIS—Vide Extractum.

Citrus vulgaris.

(*De Candolle.*)
Fructus Cortex exterior.
 Willd. iii. 1427. Woodv. t. 188.

Citrus Aurantium.

(*De Candolle.*)
Fructus.

Myroxylon peruiferum.

Balsamum liquidum.
 Willd. ii. 546.

Balsamum concretum.

Willd. ii. 545.
 Woodv. t. 215.

Atropa Belladonna.

Folia.
 Willd. i. 1017. Woodv. t. 82. Bot. Angl. 592.

Benzoinum.

(Benzoë 1787.)

DOSIS, a gr. x ad dr. ss
bis, ter, quaterve quoti-
die.

Styrax Benzoin.

Balsamum.

Willd. ii. 623. Woodv.
t. 102.

Bismuthum.

Borax.

Sodæ Biboras

Byne.

Hordeum distichon.

Semina præparata.
Willd. i. 473.

Brominium.

Cajuputi.

DOSIS, a min. j ad v ex
Saccharo ter, quaterve
quotidie.

Melaleuca minor

Oleum e foliis destillatum
Willd. iii. 1429. Woodv.
t. 195.

Calamina.

(Lapis Calaminaris.)

Carbonas Zinci im-
pura.

Calcis Hydras.

Calx recens usta aquâ
resoluta.

Calx.

Calx recens usta.

Calumba.

(Columba 1787.)

DOSIS, *a gr. v ad xv
bis terve quotidie.*—
Vide Infusum et Tinc-
tura.

Cocculus palmatus.

Radix.

De Candolle Sys. Nat.

Cambogia.

(Gambogia.)

DOSIS, *a gr. v. ad xv
pro re nata.*

Stalagmitis Cambogioïdes.

Gummi-resina.

Willd. iv. 980.

Camphora.

DOSIS, *a gr. iij ad x ter,
quaterve quotidie.*

Laurus Camphora.

Concretum sui generis
sublimatione purificatum
Willd. ii. 478. Woodv.
t. 236.

Canella.

DOSIS, *a gr x a dr. ss
bis, terve quotidie.*

Canella alba.

Cortex.

Willd. ii. 851. Woodv.
t. 237.

Cantharis.

(Lytta, 1809.)

DOSIS, *a gr. ss ad gr. ij
bis, ter, quaterve quoti-*
die.—*Vide Tinctura.*

Cantharis vesicatoria.

Latreille. Gen. Insect.

Capsicum.

(Piper Indicum, 1787.)
 DOSIS, *a gr. j ad x ter,*
sæpiusve quotidie.

Capsicum annuum.

Baccæ.
 Willd. i. 1050. Woodv.
 t. 80.

Carbo Animalis.**Carbo.**

Ex carne et ossibus
 coctus.

Carbo Ligni.

Externe tantum exhibe-
tur.

Carbo.

E ligno coctus.

Cardamomum.

(Cardamomum minus.)
 DOSIS, *a gr. iij ad x bis,*
sæpiusve quotidie.

Alpinia Cardamomum.

(Roxburgh, *Plant. Corom.*)
 Semina.

Carui.

DOSIS, *a gr. v ad xx bis,*
sæpiusve quotidie.

Carum Carui.

Fructus.
 Willd. i. 1470. Woodv.
 t. 41. Bot. Angl. 1503.

Caryophyllus.

DOSIS, *a gr. iij ad x bis,*
ter sæpiusve quotidie.—
Vide Infusum.

Caryophyllus Aromaticus.

(De Candolle.)
 Flores nondum expli-
 cati, exsiccati.

Caryophylli Oleum.

DOSIS, *a min. j ad v bis, sæpiusve quotidie.*

Oleum e floribus destillatum.

Cascarilla.

DOSIS, *a gr. x ad dr. j ter, quaterve quotidie.—Vide Infusum.*

Croton Cascarilla.

Cortex.
(Don, *Ed. Ph. Jour.*)
Woodv. t. 222.

Cassia.

Vide Aqua.

Cassia Laurus.

Gemmæ.
Flores nondum explicati, exsiccati.
Willd. ii. 477.

Cassia.

(Cassiæ fistularis pulpa.)
DOSIS—*Vide Confectio Cassiæ et Conf. Sennæ.*

Cassia Fistula.

Leguminum Pulpa.
Willd. ii. 518. Woodv. t. 160.

Castoreum.

(Castoreum Russicum.)
DOSIS, *a gr. x ad xx bis, ter, quaterve quotidie.*

Castor Fiber.

Concretum in folliculis præputii repurtum.
Gmel. 124. Shaw, ii. 30.

Catechu.

(Terra japonica, 1745.)
DOSIS, *a gr. xv ad xxx bis, ter, vel, sæpius quotidie.—Vide Infusum et Tinctura.*

Acacia Catechu.

Ligni Extractum.
Willd. iv. 1079. Woody. t. 157.

Cera.

Apis mellifica.

Concretum ab ape paratum.

Gmel. 2744. Shaw vi. 289.

Cera alba.

Idem dealbatum.

Cerevisiæ Fæcula.

Cerevisiæ Residuum in cadis.

Cerevisiæ Fermentum.

DOSIS, fluidunc, ss quartis, vel sextis horis.

Cetaceum.

(Sperma Ceti.)

(DOSIS, a gr. x ad dr. j. ter, vel sæpius quotidie.

Physeter macrocephalus.

Concretum in propriis capitis cellis repertum.

Gmel. 227. Shaw, ii. 497.

Cetraria.

Lichen islandicus, 1824.

DOSIS.—Vide Decoction.

Cetraria islandica.

(Achar. Lichenog Univ.)

Chimaphila.

Pyrola.

DOSIS.—Vide Decoction.

Chymaphila corymbosa.

(Pursh. Flora Amer. Sept.)

Folia.

Cinchona cordifolia
(Cinchona flava *vulgo.*)

Cinchona cordifolia.
(Lambert, Cinch.)
Cortex.

Cinchona lancifolia.
(Cinchona, 1709. Peruvianus Cortex, 1745. Cortex pallidus *vulgo.*)

Cinchona lancifolia.
(Lambert, Cinch.)
Woodv. t. 91.
Cortex.

Cinchona oblongifolia.
(Cortex peruvianus ruber *vulgo.*)
Singulorum sit dosis, a
gr. x ad dr. j bis, ter,
sæpiusve quotidie.

Cinchona oblongifolia.
(Lambert, Cinch.)
Woodv. t. 92.
Cortex.

Cinnamomum.

Dosis, a *gr .v ad xx bis,*
ter, sæpiusve quotidie.

Laurus Cinnamomum.

Cortex.
Willd. ii. 477. Woodv.
t. 233.

Cinnamomi Oleum.

Dosis, a *min. ss ad min.*
ij bis, ter, quaterve quo-
tidie.

Oleum è cortice destil-
latum.

ZEA in "Anal. de Hist. Nat."

Cocci.

(Coccinella.)

Coloris gratia fere exhibetur.

Coccus Cacti.

Gmel. 2220. Shaw, vi.
189, 191.

Colchici Cormus.

Dosis—*Vide* Acetum, Vinum, et Extractum.

Colchicum autumnale.

Cormus.
Willd. ii. 272. Bot. Angl.
133. Woodv. t. 258.

Colchici Semina.

Dosis—*Vide* Tinctura, et Tinctura Comp.

Semina.

Colocynthis.

Dosis, a gr. j ad viii.
Vide Extractum, et
Enema.

Cucumis Colocynthis.

Peponum Pulpa exsiccata.
Willd. iv. 611. Woodv.
t. 71.

Conii Folia et Fructus.

(Cicuta, 1787.)

Dosis—*Vide* Extractum, et Tinctura.

Conium maculatum.

Willd. i. 1395. Bot.
Angl. 1191. Woodv.
t. 42.

Contrajerva.

Dosis, a gr. xx ad xl
ter, quaterve quotidie
Vide Infusum Serpentinae compositum.

Dorstenia Contrajerva.

Radix.
Willd. i. 683. Woodv.
t. 240.

Copaiba.

(Balsamum Copaiva.)

DOSIS, *a min. xx ad xxx ex Saccharo bis, terve quotidie.*—*Vide Mistura.*

Copaifera Langsdorfii.

(De Candolle.)

Resina liquida.

Coriandrum.

DOSIS, *a gr. v ad xx ter, sæpiusve quotidie.*

Coriandrum sativum.

Fructus.

Willd. i. 1448. Woodv. t. 53. Bot. Angl. 67.

Cornu.

(Cornu Cervi.)

Cervus Elaphus.

Cornu.

Gmel. 176. Shaw, ii. 261, 276.

Creasoton.

DOSIS, *a min. j ad iv.*

Oxy-hydro-carburetum.

Ex oleo pyroxylico paratum.

Creta.

DOSIS—*Vide Creta præparata.*

Calcis Carbonas.

(friabilis.)

Crocus.

DOSIS, *a gr. v ad dr. ss ter, vel sæpius quotidie.*

Crocus sativus.

Stigmata exsiccata.

Willd. i. 194. Bot. Angl. 343. Woodv. t. 259.

Cupri Sulphas.

(Vitriolum cæruleum, 1745)

DOSIS, *sub forma Pilulæ*
a gr. ¼ ad ij usque; vel
ad vomitum ciendum a
gr. x ad xxx ex Aqua.

Cusparia.

(Augustura vulgo.)

DOSIS, *a gr. x ad xx bis,*
ter, quaterve quotidie.

Galipæa Cuspariæ.

(De Candolle.)

Cortex.

Cydonia.

(Cydonium Malum.)

DOSIS—*Vide Decoctum.*

Cydonia vulgaris.

(De Candolle.)

Cyminum.

Cumini Semina, 1824.

Cuminum Cyminum.

Fructus.

Willd. i. 1440. Woodv.
 t. 56.

Dauci Radix et Fructus.

Daucus Carota (hortensis.)

Willd. i. 1389. Woodv.
 t. 50. Bot. Angl. 1174.

**Digitalis Folia et Semi-
na.**

DOSIS, *a gr. ss ad gr. ij
bis, ter, sæpiusve quo-
tidie.*—*Vide* Infusum et
Tinctura.

Digitalis purpurea.

Foliorum pars tenuior,
et Semina.

Willd. iii. 283. Bot.
Angl. 1297. Woodv.
t. 78.

Diosma.

(Buchu.)

DOSIS—*Vide* Infusum
et Decoctum.

Diosma crenata.

Folia.

Dulcamara.

DOSIS—*Vide* Decoctum.

Solanum Dulcamara.

Caulis.

Willd. i. 1028. Bot.
Angl. 565. Woodv. t.
85.

Elaterium.

(Cucumis agrestis.)

DOSIS—*Vide* Extractum
Elaterii.

Momordica Elaterium.

Pepones recentes.

Willd. iv. 605. Woodv.
t. 72.

Elemi.

(Gummi Elemi, 1745)

DOSIS, *a gr. x ad dr. ss
bis, vel ter quotidie.*

Amyris elemifera.

Resina.

Willd. ii. 333.

Ergota.

(Secale cornutum.)

Acinula Clavus.

(Fries, Syst. Mycol.)

Euphorbium.

Euphorbia officinarum.

Gummi-resina.

Willd. ii. 884.

Farina.

Triticum hybernum.

Willd. i. 477.

Seminum Farina.

Ferri Oxydum rubrum.

(Colcothar Vitrioli, 1745.)

Ferrum.

(Chalybs 1745.)

Ferrum.

Ramenta.

Fici.

(Caricæ Fructus, 1824)

Ficus Carica.

Fructus siccus.

Fœniculum.

(Fœniculum dulce.)

DOSIS, *a gr. x ad dr. ss*
ter, vel sæpius quotidie.

Fœniculum vulgare,

(De Candolle.)

Fructus.

Furfur.

Triticum hybernum.

Seminis tunicæ con-
tritæ.

Willd. i. 477.

Galbanum.

DOSIS, *a gr. x ad xx ter, quaterve quotidie.*

Galbanum officinale.

Don, in Act. Soc. Linn.)

Gummi-resina.

Gallæ.

DOSIS, *a gr. x ad dr. ss bis, ter, sæpiusve quotidie.*

Quercus infectoria.

Gemmæ morbidæ.

Gmel. 2650. Shaw. vi. 267, 268.

Gentiana.

DOSIS—*Vide* Infusum, Extractum, et Tinctura.

Gentiana lutea.

Radix.

Willd. 1. 1331. Woodv. t. 95.

Glycyrrhiza.

Glycyrrhiza glabra.

Radix recens.

Willd. iii. 1144. Woodv. t. 152.

Guaiaci Resina et Lignum.

DOSIS *Resinæ, a gr. x ad dr. ss ter, quaterve quotidie; Ligni,—Vide* Decoctum.

Guaiacum officinale.

Willd. ii. 538. Woodv. t. 200.

Hæmatoxylum.

(Lignum Campechense.)

Dosis—*Vide* Decoctum.**Hæmatoxylon Campechianum.**

Lignum.

Willd. ii. 547. Woodv. t. 163.

Helleborus.(Hellebori nigri Radix
1824.)Dosis—*Vide* Tinctura.**Helleborus officinalis.**(Sibthorpe, Flora Græca.)
Radix.**Hirudo.****Hirudo medicinalis.**

Gmel. 3095.

Hordeum.**Hordeum distichon.**Semina integumentis.
nudata.

Willd. i. 473.

Hydrargyrum.

(Argentum vivum, 1745)

Dosis—*Vide* Hydrar-
gyrum purificatum.**Hyoscyami Folia et
Semina.**Dosis—*Vide* Extractum,
et Tinctura.**Hyoscyamus niger.**Willd. i. 1010. Bot.
Angl. 591. Woodv. t.
76.

Inula.

(Helenium 1824.)

DOSIS—*Vide* Confectio
Piperis Nigri.

Inula Helenium.

Radix.

Willd, iii 2089.

Bot. Angl. 1546.

Woodv. t. 108.

Iodinium.

DOSIS, *Vide* Julepum Tinc-
tura et Tinct. Comp.

Ipecacuanha.

DOSIS, *a gr. ss ad gr. v
bis, ter, sæpiusve quo-
tidie, vel a gr. iij ad
xxx ad vomitum cien-
dum.*

Cephaelis Ipecacuanha.

(De Candolle.)

Radix.

Jalapa.

(Jalapium.)

DOSIS, *a gr. x ad xxx
mane.*

Ipomæa Jalapa.

(Don. M.S.)

Radix.

Juniperi Cacumina et
Fructus.DOSIS—*Vide* Infusum.

Juniperis communis.

Willd. iv. 853. Bot. Angl.

1100. Woodv. t. 6.

Kino.

DOSIS, *a gr. x ad dr. ss
bis, ter, sæpiusve quo-
tidie.*

Pterocarpus erinaceus.

Encl. Method.

(De Candolle.)

Extractum.

Krameria.(Rhatania *vulgo.*)DOSIS, *a gr. xx ad lx
bis, ter, sæpiusve quoti-
die.***Krameria triandra.**

Flor. Peruv.

(De Candolle.)

Radix.

Lac.**Bos Taurus.**Gmel. i. 202. Shaw, ii.
397.**Lactucarium.***Vide Extractum.***Lactuca sativa.**

Succus Spissatus.

Willd. iii. 1523.

Lavandula.**Lavandula spica.**

Flores.

Willd. iii. 60. Woodv.
t. 114.**Lauri Baccæ et Folia.****Laurus nobilis.**Willd. ii. 479. Woodv.
t. 235.**Limones.**DOSIS, *Succi a fluidr. ij
ad iv bis, ter, sæpiusve
quotidie.***Citrus Limonum.**

(De Candolle.)

Fructus.

Limonum Cortex.

Fructus cortex exterior.

DOSIS, *in Infuso a dr. ss
ad dr. ij bis, vel ter quo-
tidie.*

Lini Semina et Oleum.

Linum usitatissimum.

DOSIS—*Vide Decoctum.*

Oleum e seminibus ex-
pressum.

Willd. i. 1533. Bot.
Angl. 1357. Woody.
t. 202.

Lobelia.

Lobelia inflata.

DOSIS—*Vide Tinctura.*

Lupulus.

Humulus Lupulus.

(Humuli Strobili, 1824.)

DOSIS—*Vide Extractum
et Tinctura.*

Strobili exsiccati.

Willd. iv. 769.
Bot. Angl. 427.

Magnesiæ Carbonas.

(Magnesiæ Subcarbonas,
1824.)

(Magnesia alba, 1787.)

DOSIS, *a gr. xv ad dr.
ij pro re nata semel, bis,
sæpiusve quotidie.*

Magnesiæ Sulphas.

(Magnesia vitriolata,
1787. Sal catharticus
amarus, 1745.)

*DOSIS, ab unc. ss ad unc.
ij in die; vel a dr. ss ad
dr. j semel, bis, vel ter
quotidie prout occasio
sit.*

Malorum Succus.

Pyrus Malus (sylves-
tris.)

Pomorum Succus.
Willd. ii. 1017. Bot.
Angl. 179.

Manna.

*DOSIS, ab unc. ss ad unc.
iiss in die; vel dr. j bis,
vel ter quotidie.*

Ornus europæa.

Succus concretus.
Willd. iv. 1104. Woodv.
t. 209.

Maranta.**Maranta arundinacea.**

Rhizomatis Fœcula.
Willd. i. 13.

Marmor.

(Marmor Album 1824.)

Carbonas Calcis (dura.)

Mastiche.

DOSIS, *a gr. x ad dr. ss*
ter, quaterve quotidie.

Mel.**Mentha piperita.**

(*Mentha piperitis.*)
DOSIS—*Vide* Aqua et
Oleum.

Mentha Pulegium.

(*Pulegium* 1824.)

Mentha viridis.

(*Mentha sativa*, 1787.
Mentha vulgaris, 1745.)
DOSIS—*Vide* Aqua,
Infusum et Oleum.

Pistachia Lentiscus.

Resina.
Willd. iv. 753. Woodv.
t. 11.

Apis mellifica.

Humor e floribus de-
cerptus et ab Ape præ-
paratus.
Gmell. iii. 2774. Shaw
vi. 289.

Mentha piperita.

Smith in Act. Soc. Linn.
v. 189. Flor. Brit.
614. Bot. Ang. 687.
Woodv. t. 120.

Mentha Pulegium.

Willd. iii. 82. Bot.
Angl. 1026. Woodv.
t. 122.

Mentha viridis.

Smith in Act. Soc. Linn.
v. 185, Flor. Brit.
612. Bot. Angl, 2424.
Woodv. t. 121.

Mezereum.

DOSIS, *a gr. j ad x ter, quarterve quotidie.*

Mithridatium, P. L.
1745.

DOSIS, *a gr. xx ad xl semel, bis, sæpiusve quotidie.*

Mora.

Morphia.

Moschus.

DOSIS, *a gr. v ad xx bis, ter, sæpiusve quotidie.— Vide Mistura.*

Mucuna.

Dolichi Pubes, 1824.

DOSIS, *a gr. v ad x semel, vel, bis, quotidie.*

Daphne Mezereum.

Radicis Cortex.
Willd. ii. 415. Bot.
Angl. 1381. Woodv.
t. 245.

Morus nigra.

Fructus.
Willd. iv. 369. Woodv.
t. 129.

Papaver somniferum.

Alkali ex Opio paratum

Moschus moschiferus.

Concretum sui generis
in folliculo prope umbilicum sito.
Gmel. 172. Shaw, ii.
249.

Mucuna pruriens.

(De Candolle.)

Leguminum Pubes.

Myristica.

(Nux moschata.)
 Dosis, a gr. v ad xx bis,
 ter, sæpiusve quotidie.

Myristica moschata.

Nuclei et eorum Oleum
 expressum Oleum Ma-
 cis vulgo dictum.
 Willd. iv. 869. Woodv.
 t. 238.

Myrrha.

Dosis, a gr. x ad xx bis,
 ter, sæpiusve quotidie.

Balsamodendron Myrrha

(Ehrenberg.)
 Gummi-resina.

Nux vomica.

Dosis, a gr. j ad iv bis,
 vel ter quotidie.—Vide
 Extractum.

Strychnos Nux vomica.

Semina.
 Willd. i. 1052. Woodv.
 t. 79.

Olibanum.

Dosis, a gr. xx ad dr.
 ss ter quotidie.—Vide
 Mistura.

Boswellia serrata.

(Colebrooke, in Act.
 Soc. As.)
 Gummi-resina.

Olivæ Oleum.

Dosis, a fluidr. j ad flu-
 idunc. j bis, ter, sæpi-
 usve quotidie.

Olea europæa.

Oleum e drupis expres-
 sum.
 Willd. i. 44. Woodv.
 t. 98.

Opium.

DOSIS, *a gr.* $\frac{1}{8}$ *ad gr.* j, ij,
plurave, semel, bis, sæ-
piusve quotidie.

Origanum.

Ovum.

Vide Mistura Vini.

Papaver.

(Papaver album.)
DOSIS—*Vide* Syrupus et
Extractum.

Pareira.

DOSIS—*Vide* Decoctum.

Petroleum.

Pimenta.

(Piper Jamaicense, 1745.)
DOSIS, *a gr.* v *ad* xx *bis,*
ter, sæpiusve quotidie.
—*Vide* Aqua.

Papaver somniferum.

Capsulæ immaturæ suc-
cus concretus (Turcicus)
Willd. ii. 1147. Bot.
Angl. 2145.

Origanum vulgare.

Willd. iii. 135. Bot.
Angl. 1143. Woodv.
t. 123.

Phasianus Gallus.

Gmel. i. 737.

Papaver somniferum.

Capsulæ maturæ demptis
seminibus.
Willd. ii. 1147. Bot.
Angl. 2145. Woodv. t. 138.

Cissampelos Pareira.

(De Candolle.)
Radix.

Petroleum (Barbadense)

Myrtus Pimenta.

Baccæ immaturæ exsic-
catae.
Willd. ii. 973. Woodv.
t. 194.

Piper Cubeba.

(Cubeba 1824.)

DOSIS—*dr. j ter sæpiusve
quotidie.***Piper Cubeba.**

Baccæ.

Willd. i. 159.

Piper longum.DOSIS, *a gr. v ad xx bis,
ter, sæpiusve quotidie.***Piper longum.**Fructus immaturus
exsiccatus.Willd. i. 161. Woodv.
t. 247.**Piper nigrum.**DOSIS, *a gr. v ad xx bis,
ser, sæpiusve quotidie—
Vide Confectio.***Piper nigrum.**

Baccæ.

Willd. i. 159. Woodv.
t. 246.**Pix abietina.**(Pix arida, 1809. Pix Bur-
gundica.)**Pinus Abies.**

Resina præparata.

Willd. iv. 508. Lam-
bert, p. 37. t. 25.**Pix liquida.****Pinus sylvestris.**

Resina præparata liquida.

Willd. iv. 494. Lam-
bert, p. 1. t. 2. Bot.
Angl. 2460.

Pix nigra.*(Resina nigra.)**DOSIS, a gr. x ad xx bis,
vel ter quotidie.***Residuum e Picis li-
quidæ destillatione.****Resina præparata solida.****Plumbi Carbonas.***(Plumbi Subcarbonas, 1824)
Cerussa.***Plumbi Oxydum.***(Lithargyrus.)***Plumbi Oxydum.***(Semivitreum.)***Porrurum.***DOSIS, Succi a fluidr. j
ad fluidunc. iss bis, vel
ter quotidie.***Allium Porrurum.****Bulbus.**
Willd. ii. 64.**Potassæ Bitartras.***(Potassæ Supertartras
1824.)**(Tartari crystalli, Cre-
mor Tartari.)**DOSIS, a dr. ss ad dr ij
bis, ter, quaterve quo-
tidie.*

Potassæ Carbonas im-
pura.

(Potassæ impura, 1824.)
(Cineres clavellati, 1787.
Cineres Russici, 1745.)

Potassæ Chloras.

Potassæ Nitras.

(Nitrum.)
DOSIS, *a gr. v ad dr. j*
bis, ter, sæpiusve quo-
tidie.

Potassii Iodidum.

(Potassæ Hydriodas, P. G.
1826.
DOSIS — *Vide Liquor et*
Tinctura Iodini Comp.

Potassæ Sulphas.

(Kali vitriolatum, 1787.
Tartarum vitriolatum, et
Nitrum vitriolatum 1745)
DOSIS, *a dr. j ad ij ex*
Aqua tepida quotidie
mane.

Pruna.

(Prunum Gallicum.)

Prunus domestica.

Drupæ exsiccatae.

Willd. ii. 995. Woodv.
t. 187.

Pterocarpus.

(Santalum rubrum.)

Coloris gratia tantum exhibetur.

Pterocarpus santalinus.

Lignum.

Willd. iii. 906. Woodv.
t. 156.

Pyrethrum.

DOSIS, a gr. iij ad gr. lx
ter, quaterve quotidie.—
Vide Decoctum.

Anthemis Pyrethrum.

Radix.

Willd. iii. 2184. Woodv.
t. 20.

Quassia.

DOSIS—*Vide* Infusum

Quassia excelsa.

Lignum.

Willd. ii. 569. Woodv.
t. 204.

Quercus.

DOSIS, a gr. x ad dr. ss
bis, ter, sæpiusve quoti-
die.—Vide Decoctum.

Quercus pedunculata.

Cortex.

Willd. iv. 450.

Quina.

DOSIS, *a gr. j ad v plura*
rave sub forma pilulæ,
vel ex Inf. Rosæ, Comp.
vel, quovis alio vehiculo
idoneo.

Rapæ Radix.

Resina.

Resina flava, 1824.

Rhamnus.

(Spina cervina, 1787.)
DOSIS—*Vide* Syrupus.

Rheum.

(Rhabarbarum.)
DOSIS, *a gr. ij ad scrup.*
ij pro re nata.—Vide
Extractum et Tinctura.

Cinchona cordifolia.

Alkali e cortice paratum.

Brassica Rapa.

Willd. iii. 548.

Pinus sylvestris.

Residuum resinæ liqui-
dæ postquam Oleum
Terebinthinæ destilla-
tum est.

Willd. iv. 494. Lambert,
p. i. t. 2. Bot. Angl.
2460.

Rhamnus catharticus.

Baccæ.
Willd. i. 1092. Bot.
Angl. 1629.

Rheum palmatum.

Radix.
Willd. iii. 489. Woody.
t. 231.

Rhœas.

(Papaver erraticum.)

Papaver Rhœas.

Petala.

Willd. ii. 1146. Bot.
Angl. 645.

Ricini Oleum.

DOSIS, *Olei a fluidr. j*
ad xvj pro re nata.—
Vide Haustus.

Ricinus communis.

Oleum e Seminibus ex-
pressum.Willd. iv. 564. Woodv.
t. 221.

Rosa canina.

(Cynosbati fructus pulpa.)

Rosa canina.

Fructus Pulpa.

Willd. ii. 1077. Bot.
Angl. 992. Woodv. t. 177.

Rosa centifolia.

(Rosa damascena.)

Rosa centifolia.

Petala.

Willd. ii. 1071. Woodv.
t. 178.

Rosa Gallica.

(Rosa rubra.)

DOSIS—*Vide* Confectio et
Infusum.

Rosa Gallica.

Petala.

Willd. ii. 1071. Woodv.
t. 179.

Rosmarinus.

Rosmarinus officinalis.

Cacumina.

Willd. i. 126. Woodv.
t. 117.

Sabadilla.

Helonias officinalis.

(Don, *Ed. Ph. Journ.*)
Semina.

Sabina.

Juniperus Sabina.

Cacumina recentia et ex-
siccata.
Willd. iv. 852. Woodv.
t. 5.

Sacchari fæx.

Saccharum officinale.

(Theriaca,)

Saccharum.

Succus præparatus.
Willd. i. 321. Woodv.
t. 266.

Sagapenum.

Ferulæ species incerta

DOSIS, *a gr. x ad xx*
bis, vel, ter, quotidie.

Gummi-resina.

Sago.

Sagus Rumphii.

Medullæ Fæcula.

Salicis Cortex.

Salix Caprea.

DOSIS, *a scrup. j ad dr. j*
bis, ter, sæpiusve quoti-
*die.*Willd. iv. 703. Bot.
Angl. 1488.

Salicina.

DOSIS. *a gr. ij ad x.*

Sapo.

DOSIS, *a gr. v. ad xxx ter, sæpiusve quotidie.*

Sapo mollis.

Sarza.

Sarsaparillæ Radix.

(Sarsæ Radix *vulgo.*)

DOSIS, *a dr. ss ad dr. ij ter, quaterve quotidie—Vide Decoctum, Extractum et Syrupus.*

Sassafras.

DOSIS, *ex Infuso a dr. j ad ij ter, quaterve quotidie.*

Scammonium.

(Scammonium.)

DOSIS, *a gr. v ad xv pro re nata.—Vide Pulvis compositus. Pulvis cum Hydrargyro, et Confectio.*

Salix Caprea.

Principium e cortice paratum.

Sapo ex Olivæ Oleo et Sodæ confectus.
(Hispanicus.)

Sapo ex Olivæ Oleo et Potassæ confectus.

Smilax officinalis.

(Humboldt et Bonpland Nov. Gen. et Spec. Plant.)

Radix.

Laurus Sassafras.

Radix.

Willd. ii. 485. Woodv. t. 234.

Convolvulus Scammonæa.

Gummi-resina.

Willd. i. 845. Woodv. t. 86.

Scilla.

DOSIS, *Radicis recentis a gr. v ad xv; exsiccatae a gr. j ad iij bis, ter, sæpiusve quotidie.* — *Vide Pulvis comp. Pil. comp. Acetum, Oxymel et Tinctura.*

Scoparius.

(*Spartii Cacumina*, 1824.)
(*Genista Cacumina*, 1767.)

Senega.

(*Senekæ Radix*, 1787.)
DOSIS—*Vide Decoctum.*

Senna.

DOSIS, *a dr. ss ad dr. j pro re nata*—*Vide Infusum et Tinctura.*

Serpentaria.

(*Serpentaria Virginiana*.)
DOSIS, *a gr. x ad dr. ss ter, quaterve quotidie.*—*Vide Tinctura et Infusum.*

Scilla maritima.

Bulbus recens.
Willd. ii. 125. Woodv. t. 255.

Cytisus Scoparius.

(*De Candolle*.)
Cacumina recentia.

Polygala Senega.

Radix.
Willd. iii. 894. Woodv. t. 162.

Cassia lanceolata.

(*De Candolle*.)
Folia.

Cassia obovata.

Folia.

Aristolochia Serpentaria.

Radix.
Willd. iv. 159. Woodv. t. 153.

Sevum.

DOSIS—*Vide* Lac cum
Sevo.

Ovis Aries.

Sevum.
Gmel. 197. Shaw. i.
379, 385.

Simaruba.

DOSIS—*Vide* Infusum.

Simaruba officinalis.

(De Candolle.)
Radicis Cortex.

Sinapis.

DOSIS, *a dr. j ad iv semel,*
bis, vel ter quotidie.

Sinapis nigra.

Semina.
Willd. iii. 555. Bot.
Angl. 969. Woodv. t.
146.

Sodæ Carbonas impura.

Soda impura, 1824.

(Barilla, 1787.)

Sodii Chloridum.

(Murias Sodæ, 1824.)

(Sal muriaticus, 1787. Sal
marinus, 1745.)

DOSIS, *ab unc. ss ad unc.*
j in Enematibus—Vide
Mistura composita.

Sodæ Sulphas.

(Natron vitriolatum, 1787.
Sal catharticus Glauberi,
1745.)

Dosis, *ab unc. ss ad unc.*
ij. pro re nata ; vel a dr.
ss ad j semel, bis, vel ter
quotidie.

Spigelia.

DOSIS—*Vide Infusum.*

Spigelia marilandica.

Radix.

Willd. iv. 825. Woodv.
t. 69.

Spiritus Juniperi.

(Anglice *Gin.*)

Spiritus rectificatus.

(Spiritus vinosus rectifi-
catus.)

Spiritus.

Hujus pondus specificum
est .838.

Spiritus tenuior.

(Spiritus vinosus tenuior.)
Fiat commiscendo Spiritus
rectificati mensura partes
quatuor cum aquæ par-
tibus tribus.

Spiritus.

Hujus pondus specificum
est .920.

Spiritus Vini Gallici.
(Anglice *Brandy.*)

Spiritus.

E vino Gallico destil-
latus.

Stannum.

DOSIS, a dr. j ad iv quo-
tidie.

Stanni Limatura.

Staphisagria.

DOSIS, a gr. iij ad x bis,
vel ter quotidie.

Delphinium Staphisa-
gria.

Semina.
Willd. ii. 1231. Woodv.
t. 168.

Stramonii Folia et
Semina.

Fumatum a dr. ss ad dr. ij
semel vel bis quotidie.
DOSIS—*Vide* Extractum.

Datura Stramonium.

Willd. i. 1009. Bot.
Angl. 1288. Woodv.
t. 74.

Strychnia.

DOSIS, ad gr. $\frac{1}{6}$ ad $\frac{1}{4}$.

Strychnos Nux vomica.

Alkali e Nuce vomica
paratum.

Styrax.

(*Styracis calamita*, 1745.)
DOSIS, a gr. x ad dr. ss
bis, ter, saepiusve quoti-
die.

Styrax officinale.

Balsamum.
Willd. ii. 623. Woodv.
t. 101.

Succinum.**Sulphur.***(Sulphuris Flores.)**DOSIS, a scrup. j ad dr. j
semel, vel bis quotidie.***Sulphur, (sublimatum.)****Tabacum.***DOSIS—Vide Enema et
Vinum.***Nicotiana Tabacum.***Folia exsiccata (Virgini-
ana.)
Willd. i. 1014. Woodv.
t. 77.***Tamarindus.***DOSIS, ab unc. ss ad un-
ciam quotidie.***Tamarindus Indica.***Leguminis Pulpa.
Willd. iii. 557. Woodv.
t. 161.***Taraxacum.***DOSIS, Succii a fluidunc.
ss ad fluidunc. ij quoti-
die.—Vide Extractum et
Decoctum.***Leontodon Taraxacum.***Radix recens.
Willd. iii. 1544. Bot.
Angl. 510. Woodv. t.
16.*

- Terebinthina canadensis.**
 (Balsamum canadense, 1787.)
 Dosis, a scrup. j ad dr. j bis, vel ter quotidie.
- Pinus Balsamea.**
 Resina liquida.
 Willd. iv. 504. Lambert, p. 48. t. 31.
- Terebinthina Chia.**
 Dosis, a scrup. i ad dr. j bis, vel ter quotidie.
- Pistachia Terebinthus.**
 Resina liquida.
 Willd. iv. 752. Woodv. t. 12.
- Terebinthina vulgaris.**
 Dosis, a scrup. j ad dr. j bis, vel ter quotidie.
- Pinus sylvestris.**
 Resina liquida.
 Willd. iv. 494. Lambert, p. 1. t. 2. Bot. Angl. 2460. Woodv. t. 1.
- Terebinthinæ Oleum.**
 Dosis, a min. xx ad xxx ex Melle ter, quaterve quotidie; vel a fluidunc. ss ad fluidunc. ij per se prout res postulaverit.
- Oleum e Resina destillatum.**
- Testæ.**
 (Ostrearum Testæ.)
 Dosis—Vide Testæ præparatæ.
- Ostrea edulis.**
 Testæ in littore dealbatæ.
 Gmel. iv. 3334.

Tiglii Oleum.

DOSIS, *a minim. ss ad ij pro re nata.*

Tormentilla.

DOSIS, *a scrup. j ad ij bis, sæpiusve quotidie.*

Tragacantha.

DOSIS, *a gr. x ad dr. j ter, sæpiusve quotidie.*

Valeriana.

(*Valeriana sylvestris.*)

DOSIS, *a dr. ss ad dr. j bis, ter, sæpiusve quotidie.—Vide Tinctura.*

Veratria.

DOSIS *a gr. $\frac{1}{16}$ ad $\frac{1}{4}$*

Veratrum.

(*Heleborus albus.*)

DOSIS, *a gr. iij ad x bis, ter, quaterve, quotidie.—Vide Vinum.*

Croton Tiglium.

Oleum e Seminibus expressum,
Willd. iv. 543.

Potentilla Tormentilla.

(*De Candolle.*)
Radix.

Astragalus verus.

Gummi. Succus concretus.
Olivier Voy. dans l' Empire Ottom.

Valeriana officinalis
(*sylvestris.*)

Radix.
Willd. i. 177. Bot. Angl. 698. Woodv. t. 32.

Helonias officinalis.

Alkali e Sabadilla paratum

Veratrum album.

Radix.
Willd. iv. 895. Woodv. t. 257.

Vinum Xericum.
 Vinum album, 1824.

Vinum Hispanicum,
 (Anglice *Sherry*.)

Vinum rubrum.

Vinum Lusitanicum,
 (Anglice *Port*.)

Ulmus.

Dosis—*Vide* Decoctum.

Ulmus campestris.

Cortex.
 Willd. i. 1324. Bot.
 Angl. 1886. Woodv.
 t. 242.

Uva.

Vitis vinifera.

Baccæ exsiccatae, demp-
 tis acinis.
 Willd. i. 1180. Woodv.
 t. 57.

Uva ursi.

Dosis, a gr. xx ad xl ter,
 quaterve quotidie.

Arctostaphylos Uva
 ursi.

Folia.
 (Sprengel, Syst. Veget.)

Zincum.

Zingiber.

Dosis, a gr. v ad dr. ss
 bis, vel sæpius quotidie.
 —*Vide* Tinctura.

Zingiber officinalis.

Rhizoma.
 Roscoe in Act. Soc. Linn.
 viii. 347, 348. Woodv.
 t. 250.

PRÆPARATA ET COMPOSITA.



ACETUM CANTHARIDIS.

(Epispasticum.)

ACETUM COLCHICI.

Dosis, a min. xx ad lx bis, vel ter die.

ACETUM DESTILLATUM.

(Acidum aceticum dilutum, 1824.
Acidum aceticum, 1809.)

ACETUM SCILLÆ.

(Acetum scilliticum, 1745.)

*Dosis, a min. xx ad lx bis, ter, sæpiusve
quotidie.*

ACIDUM ACETICUM.

(Acidum acetosum, 1787.
Acidum aceticum fortius, 1824.)

ACIDUM ARSENIOSUM.

(Arsenicum Album Sublimatum, 1824.

Arsenici Oxydum Sublimatum, 1809.

Arsenicum album Vulgo.)

Non detur nisi solutum. Vide Liquor.

ACIDUM BENZÖICUM.

(Flores Benzoës, 1787.

Flores Benzoini, 1745.)

DOSIS, *a gr. x ad xxx ter, quaterve quotidie.*

ACIDUM CITRICUM.

DOSIS, *gr. xv ad xxx ter, quaterve quotidie.*

ACIDUM HYDROCHLORICUM.

(Acidum Muriaticum, 1824.

Spiritus Salis marini Glauberi, 1745.)

DOSIS, *a min. v ad xx bis, ter, sæpiusve
quotidie.*

ACIDUM HYDROCYANICUM DILUTUM

(Acidum Prussicum Dilutum.)

DOSIS, *a min. j ad x vel xij prout res
postulat semel, bis, vel frequentius in die.*

ACIDUM NITRICUM.

(Acidum nitrosum, 1787. Spiritus Nitri Glau-
beri, 1745.)

*Immittantur min. xx ad xl in Aquæ oct. j
pro Lotione.—Vide Julepum.*

ACIDUM NITRICUM DILUTUM.

*DOSIS, a min. x ad xxx bis, sæpiusve
quotidie.—Vide Julepum.*

ACIDUM NITRO HYDROCHLORICUM.

℞ Acidi Nitrici.

Acidi Hydrochlorici, singulorum mensura
partes æquales.

*DOSIS, a min. x ad xxx bis, ter, sæpiusve
quotidie.—Vide Julepum et Lotio:*

ACIDUM PHOSPHORICUM DILUTUM.

*DOSIS, ad min. xv, ad xl bis, ter, sæpiusve
quotidie.*

ACIDUM PICIS DILUTUM.

(Aquæ Picis liquidæ *vulgo.*)

℞ Acidi Picis fluidr. vj.

Aquæ oct. ij.

Misce.

DOSIS, *fluidunc. iv ter, quaterve quotidie,*

ACIDUM SULPHURICUM DILUTUM.

(Acidum vitriolicum dilutum, 1787.)

DOSIS, *a min. x ad xx bis, ter, sæpiusve
quotidie.*

ACIDUM TARTARICUM.

DOSIS, *ad gr. xv. ad xxx bis, ter, sæpiusve
quotidie.*

ADEPS PRÆPARATA.

(Adeps suilla præparata, 1787.

Axungia porcina curata, 1745.)

ÆTHER SULPHURICUS.

(Æther rectificatus, 1824.

Æther vitriolicus, 1787.)

DOSIS, *a min. xx ad lx bis, ter, sæpiusve
quotidie.*

ALCOHOL.

Hujus pondus specificum est .815.

ALUMEN EXSICCATUM.

(Alumen ustum.)

AMMONIÆ SESQUICARBONAS.

(Ammoniæ Subcarbonas, 1824.

Ammonia præparata, 1787. Sal volatilis Salis ammoniaci, 1745.)

DOSIS, a gr. iij ad x bis, ter, sæpiusve quotidie in quovis liquore idoneo solutis.—Vide Julepum.

ANTIMONII OXYSULPHURETUM.

(Antimonii Sulphuretum præcipitatum, 1824.

Sulphur Antimonii præcipitatum, 1745. Sulphur auratum Antimonii.)

DOSIS, a gr. ij ad v ter, quaterve quotidie.

ANTIMONII POTASSIO TARTRAS.

(Antimonium Tartarizatum, 1824.
Tartarum emeticum, 1745.)

*Dosis, a gr. $\frac{1}{8}$ ad $\frac{1}{2}$ semel, bis, ter, sæpiusve
quotidie; vel ad vomitum ciendum a gr. j ad v.
—Vide Vinum, Liniment. et Unguent.*

AQUA ANETHI.

AQUA CASSIÆ.

℞ Cassiæ Gemmæ libr. j unc. iij.
Aquæ Cong. j.

Macera per horas viginti et quatuor, tum
adjice Aquæ quantum sufficiat ad præcavendum
empyreuma. Destillet congius.

AQUA DESTILLATA.

AQUA MENTHÆ PIPERITÆ.

(Aqua Menthæ piperitidis simplex.)

AQUA MENTHÆ PULEGII.

(Aqua Pulegii, 1824.
Aqua Pulegii simplex, 1745.)

AQUA MENTHÆ VIRIDIS.

(Aqua Menthæ sativæ, 1787. Aq. Menth. vulgaris simplex, 1745.)

AQUA PIMENTÆ.

(Aqua Piperis Jamaicensis, 1745.)

AQUA ROSÆ.

(Aqua Rosarum Damascenaram, 1745.)

Hæ Aquæ destillatæ, aliis medicaminibus additæ, exhibentur *in dosibus a fluidunc. ss ad ij.*

AQUA SODÆ SUPERCARBONATIS.

(Liquor Sodæ Effervescens.)

℞ Aquæ Cong. j,
Sodæ Carbonatis unc. ijss.

Misce, et antlia condensanti tantum Acidi carboniciingere, quantum volumen suum decies superat.

Detur oct. ss bis, ter sæpiusve quotidie.

ARGENTI NITRAS.

(Argentum nitratum, 1787. Causticum lunare, 1745.)

Servetur etiam in crystallis. *Horum sit*
DOSIS *gr. j, et gradatim augeatur ad gr. x bis,*
vel ter quotidie.

BISMUTHI TRISNITRAS.

(Bismuthi subnitrates, 1824.
Bismuthi oxydum, 1809.)

DOSIS, *gr. v bis, terve quotidie.—Vide*
Pulvis.

BOLUS CAMBOGIÆ.

℞ Cambogiæ contritæ gr. x,
Potassæ Bitartratis gr. xx,
Zingiberis contritæ gr. ij,
Syrupi Zingiberis quantum sufficiat, ut fiat
Bolus *pro re nata semel in die sumendus.*

BOLUS CAMPHORÆ.

℞ Camphoræ ope Spiritus rectificati min. iij
contritæ,

Confectionis Rosæ caninæ, ana gr. vj.

Misce. Fiat Bolus *quarta, vel sexta quaque*
hora sumendus.

BOLUS CATECHU OPIATUS.

℞ Catechu contriti gr. xx,
Pulveris Confectionis Opii gr. vj,
Syrupi simplicis quantum sufficiat, ut fiat
Bolus, *bis, ter, sæpiusve quotidie sumendus.*

BOLUS CONFECTIIONIS OPII.

℞ Pulveris Confectionis Opii dr. ij,
Confectionis Rosæ caninæ quantum suffi-
ciat fiant Boli xij ut singuli contingent gr. xxx,
Confectionis Opii.

BOLUS GUAIIACI.

℞ Guaiaci Resinæ contritæ gr. xv,
Confectionis Rosæ caninæ quantum suffi-
ciat, ut fiat Bolus *semel, bis, sæpiusve quotidie
sumendus,*

BOLUS GUAIIACI COMPOSITUS.

℞ Guaiaci Resinæ contritæ dr. iss,
Ipecacuanhæ contritæ,
Opii contriti, singulorum gr. vj.
Confectionis Rosæ caninæ quantum suffi-
ciat, ut fiant Boli vj.
Capiatur j semel, bis, vel ter quotidie.

BOLUS KINO OPIATUS.

℞ Kino contriti gr. x,
Pulveris Cretæ compositi cum Opio gr. xv,
Syrupi Papaveris quantum satis sit, ut fiat
Bolus *bis, ter, sæpissime quotidie sumendus.*

BOLUS RHEI OPIATUS.

℞ Rhei contriti gr. xv,
Pulveris Cretæ compositi cum Opio gr. x,
Syrupi Zingiberis quantum sufficiat, ut
fiat Bolus *pro re nata sumendus.*

BOLUS STANNI.

℞ Stanni Limaturæ unc. ss,
Pulveris Tragacanthæ compositi dr. ss,
Syrupi simplicis quantum sufficiat, ut fiant
Boli iij.

Dosis, *ab j ad iij bis quotidie.*

CALAMINA PRÆPARATA.

(Lapis Calaminaris præparatus.)

CALCII CHLORIDUM.

(Calcis Murias, 1824.)

Dosis, *vide Liquor.*

CALX.

CALX CHLORINATA.

CATAPLASMA ALUMINIS.

(Coagulum Aluminis, 1787.
Coagulum aluminosum, 1745.)

Ovi unius pluriumve Albumen agita cum
Aluminis frusto donec fiat Coagulum.

CATAPLASMA BYNES.

℞ Bynes Farinæ quantum velis,
Cerevisiæ Fermenti quantum sufficiat, ut
fiat Cataplasma *tepidum applicandum*.

CATAPLASMA CARBONIS LIGNI.

Carbonis Ligni in pulverem tenuem con-
triti quantum sufficiat immisceatur Catap-
lasmati simplici tepido, *et bis, ter, sæpiusve quo-*
tidie apponatur.

CATAPLASMA CONII.

℞ Conii Foliorum exsiccatorum unc. jss.
Aquæ oct. iss.
Conii Folia ex Aqua decoque ad oct j, et
liquori colato adde

Pulveri ∞ pro Cataplasmate quantum sufficiat, ut fiat *Cataplasma tepidum applicandum bis, terve quotidie.*

CATAPLASMA CYMINI.

(Cataplasmatibus e Cymino, 1745, et Theriacæ Londinensis, *vice.*)

℞ Cymini Semen lib. j,
Lauri Baccarum unc. iiij,
Absinthii exsiccati unc. vj,
Pimentæ Baccarum unc. j.

Omnia simul tere in pulverem, et addito triplo Sacchari fæcis pondere fiat *Cataplasma.*

CATAPLASMA DAUCI.

℞ Dauci hortensis Radicis quantum velis.
Radicem in Aqua coque donec mollescat;
tum fiat *Cataplasma bis, ter, sæpiusve quotidie apponendum.*

CATAPLASMA FÆCULÆ CEREBISIÆ.

℞ Fæculæ Cerevisiæ quantum velis,
Avenæ Farinæ quantum sufficiat, ut fiat
Cataplasma frigidum bis, terve quotidie applicandum.

CATAPLASMA FERMENTI.

Frigidum applicetur bis, terve quotidie.

CATAPLASMA RAPÆ.

℞ Rapæ Radicis, Cortice rejecto, quantum velis.

Radice in Aqua coque donec mollescat; tum fiat Cataplasma *tepidum applicandum bis, terve quotidie.*

CATAPLASMA SIMPLEX.

℞ Pulveris pro Cataplasmate quantum velis, Aquæ ferventis quantum sufficiat, ut fiat Cataplasma tepidum, et Olei Olivæ pauxillo prius munitum, *bis, terve quotidie applicandum.*

CATAPLASMA SINAPIS.

Hujus Cataplasmatibus *vice* liceat Cataplasmatibus simplicibus crassioribus tepidi superficiem inspergere Sinapis Farinam, et statim inde apponere.

CERATUM CALAMINÆ.

(Ceratum Lapidis Calaminaris, 1787.
Ceratum epuloticum, 1745. Anglice *Turner's Cerate.*)

CERATUM CANTHARIDIS.

(Ceratum Lyttæ, 1809.)

CERATUM CETACEI.

(Ceratum Spermatis Ceti, 1787.
Ceratum album, 1745.)

Pro re nata Olivæ Olei *vice* uti liceat Olivæ
Olei mensura, et Adipis pondere partibus
æqualibus.

CERATUM HYDRARGYRI COMPOSITUM.**CERATUM PLUMBI ACETATIS,**

(Unguentum Plumbi Superacetatis, 1809.
Unguentum Cerussæ acetatæ, 1787.
Unguentum saturninum, 1745.)

CERATUM PLUMBI COMPOSITUM.

(Ceratum Lithargyri acetati compositum, 1787.)

CERATUM RESINÆ.

(Unguentum Resinæ flavæ, 1787.
Unguenti Basilici flavi, 1745, *vice*.)

CERATUM SABINÆ.

CERATUM SAPONIS.

CERATUM SIMPLEX.

- ℞ Olivæ Olei fluidunc. iv.
Ceræ unc iv.
Ceræ liquifactæ, Oleum, adjice et misce.

COLLYRIUM ALUMINIS.

- ℞ Aluminis gr. xx,
Aquæ destillatæ fluidunc. vj.
Solve.

COLLYRIUM OPII COMPOSITUM.

- ℞ Liquoris Ammoniaë Acetatis fluidunc. iij.
Vini Opii fluidunc j.
Misce.

COLLYRIUM ZINCI CAMPHORATUM.

- ℞ Zinci Sulphatis gr. xx,
Tincturæ Camphoræ fluidr. j,
Aquæ destillatæ fluidunc. viij.

Zinci Sulphati in Aqua solutæ Spiritum
adde ; tum misturam prius bene agitatum per
chartam cola.

COLLYRIUM ZINCI COMPOSITUM.

℞ Lotionis Zinci Sulphatis fluidunc. vj.
 Vini Opii fluidunc. ij.

Misce.

CONFECTIO AMYGDALÆ.

(Confectio Amygdalarum, 1824.)

Dosis—*Vide* Mistura.

CONFECTIO AROMATICA.

(Confectio cardiaca, 1745.)

Dosis, *a gr. xx ad lx bis, ter, sæpiusve*
quotidie.

Hujus Confectionis *vice* uti liceat Pulvere
 Confectionis aromaticæ, quem vide.

CONFECTIO AURANTII.

(Confectio Aurantium, 1824.)

Conserva Aurantii, 1787.

Conserva Flavedinis Corticum Aurantium, 1745.)

Dosis, *a dr. j ad ij bis, ter, quaterve*
quotidie.

CONFECTIO OPII.

(Confectio opiata, 1787. Philonium Londinense, 1745.)

DOSIS, *a gr. iij ad xxx semel, bis, sæpiusve quotidie.*

(Continet Opii fere $\frac{1}{36}$)

Hujus Confectionis *vice* uti liceat Pulvere Confectionis Opii, ratione habita ad Opii proportionem disparem.

CONFECTIO PIPERIS NIGRI.

(Vulgo *Warde's Paste.*)

DOSIS, *dr. j bis terve quotidie.*

CONFECTIO ROSÆ CANINÆ.

(Conserva Cynosbati, 1787.)

CONFECTIO ROSÆ GALLICÆ.

(Conserva Rosæ rubræ, 1787.

Conserva Rosarum rubrarum, 1745.)

℞ Rosæ gallicæ Petalorum nondum explicatorum, abjectis unguibus et exsiccatorem unc. vij,
Sacchari purificati contriti lib. vij,
Aquæ fluidunc. xx.

Rosæ Petalis contritis et Saccharo commistis Aquam adjice, et simul contere.

DOSIS, *a dr. j ad ij ter, quaterve quotidie, vel ad libitum.*

(Continet Rosæ exsiccatae fere $\frac{1}{15}$)

CONFECTIO SENNÆ.

(Electuarium e Senna, 1787.
Electarium lenitivum, 1745.)

DOSIS, *a dr. j ad ij pro re nata.*

Singulis unciis interdum adde

Jalapæ Radicis contritæ, dr. j.

CONFECTIO SENNÆ COMPOSITA.

℞ Sulphuris sublimati,
Potassæ Sulphatis contritæ, singulorum
unc. ss,

Confectionis Sennæ unc. ij,

Syrupi quantum sufficiat.

Misce, et exhibe *a dr. j ad ij pro re nata.*

CORNU USTUM.

(Cornu Cervi ustum, 1787.
Cornu Cervi calcinatum, 1745.)

CRETA PRÆPARATA.

DOSIS, a gr. xx ad lx bis, ter, sæpiusve
quotidie.—*Vide Pulvis Cretaceus.*

CUPRI AMMONIO-SULPHAS.

(Cuprum ammoniatum, 1824.
Cuprum ammoniacale, 1787.)

DOSIS, a gr. $\frac{1}{2}$ ad gr. v bis, vel ter quotidie.
—*Vide Pilulæ.*

DECOCTUM ALOËS COMPOSITUM.

Fiat Croci stigmatibus omissis.

DOSIS, a fluidr. ij ad xij semel, vel bis
quotidie, vel pro re nata.

DECOCTUM AMYLI.

(Mucilago Amyli, 1824.)

Ex Aqua calida dilutum modo pro potu
ordinario, modo pro enemate adhibeatur.

DECOCTUM AVENÆ.

℞ Avenæ Farinæ unc. j,
Aquæ fluidunc. iv.

Probe commisce, et injice in

Aquæ ferventis oct. iij.

Coque lento igne per horæ spatium ; et statim per cribrum setaceum cola.

DECOCTUM CETRARIÆ.

(Dec. Lichenis, 1824.)

Singulis octariis si sit occasio addere liceat

Lactis novi oct. j, cum vel sine

Sacchari unc. iss.

Tum paulisper coque et cola.

Pro re nata primum Cetraria affunde Aquæ ferventis octarium, et post horæ quadrantis macerationem liquorem effusum rejice.

Dosis, *ad libitum*.

DECOCTUM CHIMAPHILÆ.

(Dec. Pyrolæ, 1826. P. G.)

Dosis, *a fluidunc. j ad ij ter quotidie*.

DECOCTUM CINCHONÆ, VEL CORDI-FOLIÆ, VEL LANCIFOLIÆ, VEL OBLONGIFOLIÆ.

Dosis, *a fluidunc. j ad iv. bis, ter sæpiusve quotidie* ; singulis dosibus pro re nata additis, vel

Tincturæ Cinchonæ vel Tincturæ Cinchonæ
compositæ fluidr. iss, vel
Acidi Sulphurici diluti minim. xv, vel
Sodæ Carbonatis gr. xv.

DECOCTUM CYDONIÆ.

(Mucilago Seminis Cydonii Mali, 1787.

Mucilago Seminum Cydoniorum, 1745.)

*DOSIS, ad libitum, vel Cochleare amplum
lente et frequenter sorbeatur.*

DECOCTUM DULCAMARÆ.

*DOSIS, a fluidunc. j ad ij ter quotidie ex
Lacte novo, et pro re nata sit Decoctum pro
Lotione.*

DECOCTUM GLYCYRRHIZÆ.

℞ Glycyrrhizæ Radicis contusæ unc. ij,
Aquæ fluidunc. xvj.

Coque lento igne per sextam horæ partem,
et cola. Hoc Decoctum raro per se exhibetur.

DECOCTUM GUAIIACI COMPOSITUM.

℞ Guaiaci Ligni rasi unc. iij,
Sassafras Radicis concisæ dr. x,
Glycyrrhizæ Radicis contusæ unc. iiss,
Aquæ oct. viij.

Guaiaci Lignum in Aqua lento igne decoque ad octarios quatuor, sub finem coctionis adjectis primum Glycyrrhiza, deinde Sassafra ; et liquorem cola.

DOSIS, *fluidunc. iv tepidæ bis, ter, quaterve quotidie.*

DECOCTUM HÆMATOXYLI.

℞ Hæmatoxyli Ligni concisi unc. iss,
Cinnamomi Corticis contusi dr. j,
Aquæ oct. ij.

Hæmatoxyli Lignum ex Aquæ decoque ad oct. j, Cinnamomi Cortice sub finem coctionis addito ; dein cola.

DOSIS, *a fluidunc. j ad ij ter, sæpiusve quotidie prout occasio sit.*

DECOCTUM HORDEI.

(Aqua hordeata, 1745.)

Exhibeatur pro potu communi ; et singulis octariis interdum adde, vel

Potassæ Nitratis dr. j, vel

Potassæ Bitartratis dr. j, vel

Acaciæ unc. ss, vel

Succi Limonum fluidunc. j, vel

Acidi sulphurici diluti fluidr. j; et insuper
pro re nata
Syrupi fluidunc. j.

DECOCTUM HORDEI COMPOSITUM.

Exhibeatur libere pro potu.

DECOCTUM LINI.

℞ Lini Seminum leviter contusorum unc. ss.
Aquæ oct. iij.

Coque lento igne per horæ sextam partem,
et cola.

*Exhibeatur libere pro potu. Interdum inji-
ciatur oct. j pro Enemate.*

DECOCTUM PAPAVERIS.

Sit pro Fomento.

DECOCTUM PAREIRÆ.

℞ Pareiræ concisæ unc. j,
Aquæ oct. jss.

Decoque ad octarium *cujus sit dosis fluid-
unc. j vel ij ter quotidie.*

DECOCTUM PYRETHRI.

℞ Pyrethri Radicis concisæ unc. j,
 Aquæ oct. jss.

Decoque ad octarium *cujus sit dosis fluid-
 unc. j vel ij bis, ter, sæpiusve quotidie.*

DECOCTUM QUERCUS.

DOSIS, *a fluidunc. j ad ij bis, ter, sæpiusve
 quotidie. Exhibeatur etiam pro Injectione.*

Singulis octariis interdum solvantur
 Aluminis dr. ij.

DECOCTUM SARZÆ.

(Decoctum Sarsaparillæ, 1824.)

DOSIS, *Decocti tepidi a fluidunc. iv ad viij
 ter, quaterve quotidie.*

DECOCTUM SARZÆ COMPOSITUM.

(Decoctum Sarsaparillæ Compositum, 1824.)

DOSIS, *Decocti tepidi fluidunc. iv ter, qua-
 terve quotidie.*

DECOCTUM SCOPARII COMPOSITUM.

DOSIS, *fluidunc ij ter, quaterve quotidie.*

DECOCTUM SENEGÆ.

Liceat sub finem coctionis addere
Glycyrrhizæ Radicis contusæ unc. ss.

DOSIS, *a fluidunc. j ad ij quartis, vel sextis
horis quotidie.*

DECOCTUM TARAXACI.

℞ Taraxaci recentis contusi unc. iv,
Aquæ oct. iss.

Decoque ad fluidunc. xvj; dein liquorem
leniter exprime, et cola.

DOSIS, *fluidunc. ij ter, quaterve quotidie.*

DECOCTUM VERATRI.

(Decoctum Hellebori albi, 1787.)

Sit pro lotionē.

DECOCTUM UVÆ URSI.

DOSIS, *fluidunc. jss ter quaterve quotidie.*

DECOCTUM ULMI.

*Dentur fluidunc. iv ter, quaterve quotidie
vel etiam liberius.*

ELECTUARIUM MUCUNÆ.

(Electuarium Dolichi.)

℞ Mucunæ Pubium unc. ss,

Sacchari fæcis quantum sufficiat, ut fiat
Electuarium molle, *cujus cochleare medium
singulis auroris deglutiatur.*

ELECTUARIUM POTASSÆ NITRATIS.

℞ Potassæ Nitratis contritæ dr. iss,
Confectionis Rosæ Gallicæ unc. j.

Misce, *et moles Myristicæ Nuclei subinde
capiatur.*

ELECTUARIUM SCILLÆ COMPOSITUM.

℞ Oxymellis Scillæ fluidunc. ij.
Potassæ Bitartratis contritæ unc. iij.

Misce, et dentur fluidr. ij ter, quaterve
quotidie.

ELECTUARIUM SENNÆ COMPOSITUM.

℞ Sennæ Foliorum contritorum,
Potassæ Bitartratis contritæ, singulorum
dr. iv,

Jalapæ Radicis contritæ dr. ij,
Syrupi Zingiberis fluidunc. iss.

Misce. *Sit Dosis a dr j. ad ij pro re nata.*

ELECTUARIUM SINAPIS.

℞ Sinapis Seminum leviter contusorum unc. j,
Sulphuris sublimati dr. ij,
Syrupi Aurantii fluidunc. j.

Fiat Electuarium, cujus sit Dosis *dr. j*
ter, quaterve quotidie.

ELECTUARIUM SULPHURIS COMPOSITUM.

℞ Sulphuris unc. j,
Potassæ Bitartratis contritæ unc. ss,
Sacchari fæcis unc. iij.

*Misce, et detur cochleare minimum semel
vel bis quotidie.*

EMBROCATIO COMMUNIS.

℞ Ammoniæ Sesquicarbonatis unc. iv,
Aceti oct. v vel quantum sufficiat ad Am-
moniam saturandam,
Spiritus tenuioris oct. iiss.

Ammoniæ Sesquicarbonatem cum Aceto
misce, et peracta effervescentia adde Spiritum

EMPLASTRUM AMMONIACI CUM SCILLA.

℞ Ammoniæ purificati dr. vij,
Aceti Scillæ fluidr. ij.

Simul contunde, et statim super alutam ex-
tende, et applica.

EMPLASTRUM AMMONIACI CUM HYDRARGYRO.

(Emplastrum ex Ammoniaco cum Mercurio, 1745.)

EMPLASTRUM BELLADONNÆ.

EMPLASTRUM CANTHARIDIS.

(Emplastrum Lyttæ, 1809.

Empl. vesicatorium 1745. E. epispasticum.)

Vel hujus Emplastri *vice*, parti affectæ applicetur Emplastrum Resinæ super alutam extensum, cujus superficies primum inspergata fuerit Cantharidibus in pulverem tenuissimum tritis.

EMPLASTRUM CERÆ.

(Emplastrum Ceræ compositum, 1787.

Emplastrum attrahens, 1745.)

EMPLASTRUM EUPHORBIAË.

℞ Emplastri Picis abietinæ unc. iv,
Euphorbiæ Gummi-resinæ contritæ dr. ss.

Emplastro leni igne liquefacto insperge Euphorbiam, et misce.

EMPLASTRUM GALBANI.

(Emplastrum Galbani compositum, 1824.

Emplast. Lithargyri compositum, 1787.

Empl. commune cum Gummi, 1745.

Empl. Diachylon cum Gummi.)

EMPLASTRUM HYDRARGYRI.

(Emplast. Lithargyri cum Hydrargyro, 1787.
Empl. commune cum Mercurio, 1745.)

EMPLASTRUM OPII.

Emplastri Ceræ super alutam extensi superficies tegatur Extracto Opii aqua emollito.

EMPLASTRUM PICIS.

(Emplastrum Picis Compositum, 1824.
Empl. Picis Burgundicæ, 1787.)

EMPLASTRUM PICIS ABIETINÆ.

℞ Picis abietinæ unc. vj,
Ceræ flavæ unc. ss,
Terebinthinæ vulgaris dr. j.

Liquefac simul, et fiat Emplastrum.

EMPLASTRUM PICIS NIGRÆ.

Fiat e Pice nigra eodem modo ac Emplastrum Picis abietinæ.

EMPLASTRUM PLUMBI.

(Emplastrum Lithargyri, 1787.

Empl. commune, 1745. E. Diachylon simplex.)

EMPLASTRUM PLUMBI COMPOSITUM.

(Empl. Thuris, 1787. Empl. roborans, 1745.)

℞ Emplastrum Plumbi unc. viij,
Abietis Resinæ unc. ij,
Ferri Oxydi rubri unc. j.

Emplastro et Resinæ simul liquefactis in-
sperge Ferri Oxydum, et misce.

EMPLASTRUM RESINÆ.

(Emplastrum Lithargyri cum Resina, 1787.
Empl. adhæsivum, 1745.)

EMPLASTRUM SAPONIS.

(Emplastrum e Sapone, 1745.)

EMPLASTRUM SEVI COMPOSITUM.

℞ Sevi præparati,
Cerae,
Resinæ, singulorum lib. j.
Liquefac simul, et cola.

ENEMA ALOES.**ENEMA COLOCYNTHIDIS.****ENEMA COLOCYNTHIDIS
COMPOSITUM.**

℞ Colocynthidis Pulpæ incisæ dr. j,
Aquæ fluidunc. xij.
Coque paulisper, et cola; dein adde
Sodii Chloridi unc. ss,
Syrupi Rhamni fluidunc. ss.
Misce.

ENEMA COMMUNE.

℞ Decocti Avenæ tepidi fluidunc. xij,
Sodii Chloridi unc. j.
Fiat Enema.

ENEMA OLEI TEREBINTHINÆ.

℞ Olei Terebinthinæ fluidunc. ss,
Ovi unius Vitellum.

Tere simul, et gradatim adde

Decocti Hordei tepidi fluidunc. x.

Injiciatur semel in die, vel pro re nata.

ENEMA OPII.

Injiciantur a fluidunc. ij. ad viij, prout
res postulat.

ENEMA OLEI RICINI.

℞ Olei Ricini,
Mellis, singulorum fluidunc. j.

Tere simul, et gradatim adjice

Decocti Avenæ ferventis fluidunc. x.

Fiat Enema tepidum injiciendum.

ENEMA SAPONIS.

℞ Saponis mollis unc. j,
Aquæ ferventis fluidunc. xvj.

Solve, et tepidum exhibe.

ENEMA SIMPLEX.

Fiat ex Decocti Hordei, Lini, vel Avenæ
tepidi fluidunc. xvj.

ENEMA TABACI.

℞ Tabaci drachmam.

Aquæ ferventis fluidunc. xvj macera
per sextam horæ partem et cola.

Injiciantur fluidunc. viij pro Enemate, et
repetantur si sit occasio post horam elapsam.

EXTRACTUM ACONITI.

Dosis, *gr. j ad iij, plurave pro re nata.*

EXTRACTUM ALOËS PURIFICATUM.

DOSIS, *a gr. v ad xx pro re nata.*

EXTRACTUM BELLADONNÆ.

DOSIS, *gr. $\frac{1}{2}$ ad gr. ij plurave semel, bis, sæpiusve quotidie.*

EXTRACTUM CINCHONÆ.

Dentur gr. x ad xx bis, ter, sæpiusve quotidie.

EXTRACTA CINCHONÆ CORDIFOLIÆ
ET OBLONGIFOLIÆ.

Eodem modo ac Extractum Cinchonæ parentur, et simili dosi exhibeantur.

EXTRACTUM COLCHICI ACETICUM.

DOSIS, *gr. j ad ij bis, vel, ter, quotidie.*

EXTRACTUM COLCHICI CORMI.

DOSIS, *a gr. j ad ij bis, terve quotidie.*

EXTRACTUM COLOCYNTHIDIS.

EXTRACTUM COLOCYNTHIDIS
COMPOSITUM.

(Extractum catharticum, 1745.)

Singulorum dentur *gr. v ad xxx pro re nata.*

EXTRACTUM CONII.

(Succus Cicutæ spissatus, 1787. Extractum Cicutæ
vulgo.)

DOSIS, *gr. v ad xx bis, ter, sæpiusve quotidie.—Vide Pilulæ.*

EXTRACTUM ELATERII.

(Elaterium.)

DOSIS, *gr. ¼ ad iss pro re nata.—Vide Pulvis compositus.*

EXTRACTUM GENTIANÆ.

DOSIS, *gr. iij ad x bis, ter, sæpiusve quotidie.*

EXTRACTUM GLYCYRRHIZÆ.

DOSIS, *ad libitum.*

EXTRACTUM HÆMATOXYLI.

(Extractum Ligni Campechensis, 1745.)

DOSIS, *gr. x ad xxx bis, ter, sæpiusve quotidie.*

EXTRACTUM HYOSCYAMI.

DOSIS, *gr. iij ad xx semel, bis, sæpiusve quotidie.*

EXTRACTUM JALAPÆ.

DOSIS, *gr. x ad xv pro re nata.*

EXTRACTUM LACTUCÆ.

DOSIS, *a gr. v ad xx semel, bis, sæpiusve quotidie.*

EXTRACTUM LUPULI.

(Extractum Humuli, 1824.)

DOSIS, *a gr. v ad xx semel, bis, sæpiusve quotidie.*

EXTRACTUM NUCIS VOMICÆ.

℞ Nucum vomicarum unc. xij,
Spiritus rectificati oct. vj.

Macera Nuces rasas in Spiritus oct. ij per hebdomadam, et cola. Quod reliquum est iterum macera in Spiritus oct. ij per hebdomadam et cola, et itidem ter macera et cola. Tincturæ colatæ et mistæ primum destillent, et postea vaporent ad debitam crassitudinem.

Detur gr. j bis, ter, vel sæpius quotidie, et si sit occasio caute augeatur dosis.

EXTRACTUM OPII PURIFICATUM.

(Ext. Opii. 1824.

(Extractum Thebaicum, 1745.)

DOSIS, a gr. $\frac{1}{8}$ ad gr. ij vel plura semel,
bis, sæpiusve quotidie.

EXTRACTUM PAPAVERIS.

DOSIS, gr. v ad xx semel, bis, sæpiusve
quotidie.

EXTRACTUM PAREIRÆ.

DOSIS, a gr. v ad xx bis, sæpiusve quo-
tidie.

EXTRACTUM RHEI.

DOSIS, gr. ij ad x pro re nata.

EXTRACTUM SARZÆ.

DOSIS, dr. ss ad j bis, ter, sæpiusve quotidie.

EXTRACTUM STRAMONII.

DOSIS, *a gr. $\frac{1}{4}$ ad gr. ij semel, bis, sæpiusve
quotidie.*

EXTRACTUM TARAXACI.

DOSIS, *a gr. xx ad lx ter quaterve quotidie.*

EXTRACTUM UVÆ URSI.

DOSIS, *gr. v ad gr. xx bis, terve quotidie.*

FERRI AMMONIO CHLORIDUM.

(Ferrum ammoniatum, 1824.
Ferrum ammoniacale, 1787.
Flores martiales, 1745.)

DOSIS, *a gr. ij ad xx bis, vel ter quotidie.*

FERRI IODIDUM.

DOSIS, *a gr. j ad iij bis, vel ter quotidie.*

FERRI POTASSIO-TARTRAS.

(Ferrum Tartarizatum, 1824.)

DOSIS, a gr. iij ad x bis, vel ter quotidie.

FERRI SESQUIOXYDUM.

(Ferri Subcarbonas, 1824.)

DOSIS, a gr. ij ad x bis, terve quotidie, pro
re nata sit dosis dr. j, ij pluresve.

FERRI SULPHAS.

(Ferrum vitriolatum, 1787. Sal Martis, 1745.)

DOSIS, a gr. $\frac{1}{2}$ ad gr. v bis, terve quotidie.

FOMENTUM CONII COMPOSITUM.

℞ Conii Foliorum exsiccatorum unc. ij,
Anthemidis Florum exsiccatorum unc. ss,
Aquæ ferventis oct. iss.

Macera per horas duas, et liquorem in
usum exprime.

GARGARISMA ÆRUGINIS.

- ℞ Linimenti Æruginis fluidunc. ss,
Mellis Rosæ fluidunc. ij,
Decocti Lini fluidunc. iiiss.

Misce.

GARGARISMA ALUMINIS.

- ℞ Aluminis dr. j,
Decocti Cinchonæ fluidunc. xvj,
Mellis Rosæ fluidunc. iss.

Alumini in Decocto soluto adde Mel.

GARGARISMA SIMPLEX.

- ℞ Aceti fluiduncias ijss,
Decocti Hordei octarium,
Mellis Rosæ fluidunc. jss.

Misce.

GARGARISMA SODÆ BIBORATIS.

- ℞ Sodæ Biboratis dr. ij,
Mellis Rosæ fluidunc. j,
Decocti Hordei fluidunc. vij.

Misce. Decocti Hordei *vice* interdum uti liceat Decocto Papaveris.

HAUSTUS AMMONIÆ SESQUICARBONATIS.

℞ Ammoniæ Sesquicarbonatis scrup. j,
Aquæ Puræ fluidunc. j.
Succi Limonum fluidunc. ss.

Misce, et effervescens detur quartâ, vel sextâ quaque hora.

HAUSTUS GENTIANÆ E FERRO.

℞ Infusi Gentianæ Compositi fluidr. x,
Tincturæ Ferri Sesquichloridi min. x,
Fiat Haustus bis vel ter quotidie sumendus.

HAUSTUS IPECACUANHÆ CUM ANTIMONIO.

(Haustus emeticus *vulgo*.)

℞ Vini Ipecacuanhæ fluidr. vj,
Vini Antimonii Potassio tartratis fluidr. ij.
Misce,

HAUSTUS OLEI RICINI.

℞ Olei Ricini fluidr. iv,
Vitelli Ovi quantum satis sit,
Syrupi fluidr. j,
Aquæ Cassiæ, vel cujusvis aliæ Aquæ
destillatæ, fluidunc. j.

Misce. Fiat Haustus catharticus; et pro
occasione varietur Olei dosis a fluidr. j ad xvj.

HAUSTUS POTASSÆ CITRATIS.

(Haustus effervescens salinus, *vulgo.*)

℞ Julepi Potassæ Carbonatis,
Julepi Limonum Succii, singulorum fluid-
unciam.

Misce, *et effervescens detur quarta, vel
sexta quaque hora; singulis dosibus interdum
addita*

Tincturæ Calumbæ fluidr. ss.

Haustus pro re nata exhibendus est Julepi
Limonum Succii dimidia quantitate.

HAUSTUS SENNÆ COMPOSITUS.

℞ Sennæ
 Menthæ Viridis singulorum, dr. x,
 Aquæ ferventis oct. ij,
 Macera per horam dein cola, et solve
 Magnesiæ Sulphatis unc. viij.

Dosis, a fluidunc. ij, ad iv pro re nata.

HYDRARGYRI AMMONIO
 CHLORIDUM.

(Hydrargyri præcipitatum album, 1824.
 Calx Hydrargyri alba, 1787.
 Mercurius præcipitatus albus, 1745.)

HYDRARGYRI BICHLORIDUM.

(Hydrargyri Oxymurias, 1824.
 Hydrargyri Murias, 1787.
 Mercurius corrosivus sublimatus, 1745.)

Dosis, a gr. $\frac{1}{6}$ ad j semel vel bis quoti-
 die.

HYDRARGYRI BINIODIDUM.

HYDRARGYRI BINOXYDUM.

(Hydrargyri oxydum rubrum, 1824.
Hydr. calcinatus, 1787.
Mercurius calcinatus, 1745.)

*Dosis, a gr. $\frac{1}{2}$ ad j cum Opii grano semel
vel bis quotidie.*

HYDRARGYRI BISULPHURETUM.

(Hydrargyri Sulphuretum rubrum, 1824.
Cinnabaris factitia, 1745.)

HYDRARGYRI CHLORIDUM.

(Hydrargyri Submuriatis, 1824. Calomel, 1787.
Mercurius dulcis sublimatus, 1745.)

*Dosis, gr. ss ad v, semel bis sæpiusve
quotidie, vel gr. v ad xx pro re nata.*

HYDRARGYRI IODIDUM.

Dosis, a gr. $\frac{1}{3}$ ad j, semel, vel bis quotidie.

HYDRARGYRI NITRICO OXYDUM.

(Hydrargyrus nitratus ruber, 1787.
Mercurius corrosivus ruber, 1745.)

HYDRARGYRI OXYDUM.

(Hydrargyri oxydum cinereum, 1824.)

DOSIS, *a gr. j ad v semel, bis, sæpiusve
quotidie.*

HYDRARGYRI SULPHURETUM CUM
SULPHURE.

(Hydrargyri sulphuretum nigrum, 1824.
Hydrargyris c. Sulphure, 1787.
Æthiops mineralis, 1745.)

DOSIS, *a gr. xx ad lx semel, vel bis quo-
tidie.*

HYDRARGYRUM CUM CRETA.

(Mercurius alkalisatus *vulgo.*)

DOSIS, *gr. iij ad x semel, bis, sæpiusve
quotidie.*

(Gr. iv continent Hydrargyri gr. $1\frac{1}{2}$.)

HYDRARGYRUM PURIFICATUM.

(Argentum vivum purificatum. 1745.)

DOSIS, *pondere unc. j ad ij pro re nata.*

INFUSUM ANTHEMIDIS.

Fiat ex Floribus simplicibus.

DOSIS, *ab unc. j ad ij bis, ter, quaterve quotidie.*

INFUSUM ARMORACIÆ COMPOSITUM

DOSIS, *fluidunc. iss bis, ter, quaterve quotidie.*

INFUSUM AURANTII COMPOSITUM.

DOSIS, *fluidunc. iss bis, ter, quaterve quotidie.*

INFUSUM CALUMBÆ.

DOSIS, *fluidunc. j ad ij bis, vel ter quotidie.*

INFUSUM CARYOPHYLLI.

DOSIS, *fluidunc. j ad ij bis, ter, quaterve quotidie.*

INFUSUM CASCARILLÆ.

DOSIS, *fluidunc. j ad ij bis, ter, quaterve quotidie.*

INFUSUM CATECHU COMPOSITUM.

DOSIS, *fluidunc. j ad ij bis, ter, sæpiusve quotidie.*

INFUSUM CINCHONÆ, VEL CORDI-
FOLIÆ, VEL LANCIFOLIÆ, VEL
OBLONGIFOLIÆ.

DOSIS, *fluidunc. j ad iv bis, ter, sæpiusve quotidie.*

INFUSUM CINCHONÆ FRIGIDUM.

℞ Cinchonæ cordifoliæ Corticis contriti dr. x.
Aquæ oct. j.

Simul tere in mortario marmoreo pistillo ligneo per horæ quadrantem; dein macera subinde agitans per horas sex: denique cola, et adde.

Tincturæ Cinchonæ cordifoliæ fluidr. xij.

DOSIS, *fluidunc. j ad ij bis, ter, sæpiusve quotidie.*

INFUSUM CUSPARIÆ.

DOSIS, *fluidunc. j ad iss bis, ter, sæpiusve
quotidie*; singulis dosibus pro re nata additis

Pulveris Confectionis aromaticæ gr. xx.

INFUSUM DIGITALIS.

DOSIS, *fluidr. ij ad iv bis, ter, sæpiusve
quotidie.*

INFUSUM DIOSMÆ.

DOSIS, *fluidunc. iss ad ij bis, vel ter, quotidie.*

INFUSUM FCENICULI.

℞ Fœniculi seminum contusorum dr. vj,
Aquæ ferventis unc. xij.

Macera per horam dimidiam et cola. Injiciantur interdum pro enemate.

INFUSUM GENTIANÆ COMPOSITUM.

(Infusum amarum simplex, 1745.)

Dosis, *fluidunc. j ad iss bis, vel ter quotidie*; interdum adjectis.

Sodæ Carbonatis gr. xij. vel
Tincturæ Ferri Sesquichloridi min. v ad xx.

INFUSUM JUNIPERĪ.

℞ Juniperi Baccarum contusarum unc. ijss
Aquæ ferventis oct. j.

Macera in vase operto per horas duas, et
cola; dein adde

Spiritus Juniperi compositi fluidr. x et
insuper pro re nata.

Potassæ Bitartratis dr. j.

Dosis, *fluidunc. ij ter, quaterve quotidie.*
Sit interdum pro potu communi.

INFUSUM LINI COMPOSITUM.

Exhibeatur libere pro potu.

INFUSUM LUPULI.

Dosis, *ad fluidunc. j ad ij ter quaterve
quotidie.*

INFUSUM MENTHÆ.

℞ Menthæ viridis recentis unc. ijss.
Aquæ ferventis oct. j.

Macera in vase operto per horæ quadran-
tem, et liquorem cola.

*Præparetur Infusum bis quotidie, et exhi-
beatur pro potu ordinario.*

INFUSUM MENTHÆ COMPOSITUM.

℞ Menthæ viridis exsiccatae unc. ij.
Rosæ Gallicæ scrup. iv.
Aquæ ferventis oct. j,
Acidi Sulphurici diluti fluidr. ij,
Sacchari unc. iss.

Menthæ et Rosæ Petalis superinfunde
Aquam cum Acido prius mistam, et macera in

vase operto per horam dimidiam. Liquorem effunde, eique Saccharum adjice.

DOSIS, a fluidunc. j ad ij bis, ter, sæpiusve quotidie.

INFUSUM QUASSIÆ.

DOSIS, fluidunc. j bis, vel ter quotidie.

INFUSUM RHEI.

DOSIS, a fluidunc. j ad ij semel, vel bis quotidie.

INFUSUM ROSÆ COMPOSITUM.

(Infusum Rosæ, 1787, 1809.
Tinctura Rosarum, 1745.)

Sit interdum pro potu communi ; interdum sit dosis a fluidunc. iss ad ij bis, ter sæpiusve quotidie. Singulis dosibus pro re nata adde

Acidi Sulphurici diluti duplicem quantita-
tem, vel

Magnesiæ Sulphatis dr. j, vel

Potassæ Nitratis gr. xv, vel

Quinæ Disulphatis gr. j ad v.

Singulis octariis pro Gargarismate
Tincturæ Myrrhæ fluidunc. j, vel
Aluminis dr. ij.

INFUSUM SARZÆ FRIGIDUM.

℞ Sarzæ concisæ unc. ij
Liquoris Calcis oct. ij.

Simul tere in mortario marmoreo pistillo
ligneo per horæ quadrantem; dein macera
subinde agitans per horas sex: denique cola.

DOSIS, *a fluidunc. ij ad iv bis, vel ter quo-*
tidie.

INFUSUM SCOPARII.

DOSIS, *fluidunc. ij ter, sæpiusve quotidie.*

INFUSUM SENNÆ COMPOSITUM.

(Infusum Sennæ, 1809.
Inf. Sennæ simplex, 1787.
Inf. Sennæ commune, 1745.)

DOSIS, *a fluidunc. ij ad iv pro re nata*; his interdum additis, vel

Potassæ Tartratis dr. iij, vel
 Sodæ Potassio-tartras dr. iv, vel
 Magnesiæ Sulphatis dr. iv, vel
 Tincturæ Sennæ fluidr. iv.

INFUSUM SERPENTARIÆ COMPOSITUM.

℞ Serpentariæ contusæ,
 Contrajervæ contusæ, singularum dr. v.
 Aquæ ferventis oct. j.

Post macerationem in vase leviter clauso per duas horas liquorem cola, et adde

Tincturæ Serpentariæ fluidunc. ij.

DOSIS, *fluidunc. iss quartis vel sextis horis*; singulis dosibus pro re nata additis

Liquoris Ammonię Acetatis fluidr. iv. vel
 Liq. Ammonię Sesquicarbonatis min. xxx,
 vel
 Mithridatii dr. ss.

INFUSUM SIMARUBÆ.

Fiat cum Corticis dr. v. ad Aquæ oct. j.

DOSIS, *fluidunc. ij ad iv ter, quaterve quotidie.*

INFUSUM SPIGELIÆ.

℞ Spigeliæ contusæ dr. x.

Aquæ ferventis oct. j.

Macera in vase operto per horas ij, et cola.

DOSIS, *fluidunc. j ad ij bis, vel ter quotidie.*

INFUSUM VALERIANÆ.

℞ Valerianæ contusæ dr. x.

Aquæ ferventis oct. j.

Macera in vase operto per horas duas, et liquori colato adde

Tincturæ Lavandulæ compositæ fluidr. vj,
et pro re nata singulis dosibus

Valerianæ contritæ dr. j.

DOSIS, *fluidunc. ij ter, quaterve quotidie.*

JULEPUM ACIDI HYDROCHLORICI.

℞ Acidi Hydrochlorici fluidr. j,
 Aquæ oct. j,
 Sacchari unc. ss.

Misce.

*DOSIS, a fluidunc. ij ad iv bis, ter sæpiusve
 quotidie. Exhibeatur etiam pro Gargarismate.*

JULEPUM ACIDI NITRICI.

℞ Acidi Nitrici min. lxxv.
 Aquæ oct ij,
 Sacchari unc. jss.

*Misce Tubuli vitrei ope, et partitis vicibus
 sumatur oct. j quotidie. Sit interdum pro Gar-
 garismate.*

JULEPUM ACIDI NITRO-
 HYDROCHLORICI.

℞ Acidi Nitro-hydrochlorici min. lxx.
 Aquæ octarium cum semisse.
 Sacchari unc. j,

Misce.

Dentur fluidunc. ij ter quaterve quotidie.

JULEPUM AMMONIÆ ACETATIS.

℞ Liquoris Ammoniæ Acetatis,
 Aquæ Menthæ viridis, singulorum partes
 æquales.

Misce.

Dosis, *fluidunc. j quarta vel sexta quaque
 hora*; singulis dosibus pro re nata additis

Liquoris Antimonii Potassio-tartratis min. xxx.

JULEPUM AMMONIÆ
 SESQUICARBONATIS.

℞ Ammoniæ Sesquicarbonatis gr. xl,
 Sacchari fæcis fluidr. iv,
 Tincturæ Lavandulæ comp. fluidr. iv,
 Julepi Menthæ fluidunc. xj.

Misce.

Dosis, *fluidunc. iss bis, ter, sæpiusve quo-
 tidie*: singulis dosibus pro re nata additis

Magnesiæ Carbonatis gr. xx, vel
 Pulveris Confectionis aromaticæ gr. xx,
 vel

Pulveris Rhei compositæ gr. xv.

JULEPUM HYDRARGYRI BICHLORIDI
COMPOSITUM.

℞ Tincturæ Cinchonæ fluidunc. j,
Tincturæ Rhei fluidr. iv,
Liq. Hydrargyri Bichloridi fluidunc. ij,
Aquæ destillatæ fluidr. iv,
Dosis, *fluidr. j ad iv bis, ve. ter quotidie.*

JULEPUM IODINII COMPOSITUM.

℞ Iodinii gr. ij,
Potassii Iodidi gr. xlvij,
Tincturæ Lavandulæ Comp. itæ fluidr. vj,
Aquæ destillatæ fluidunc. xj dr. ij,
Misce.

Dosis, *fluidunc. j bis, terve quotidie.*

JULEPUM LIMONUM SUCCI.

℞ Limonum Succii,
Aquæ Menthæ viridis, singulorum partes
æquales.

Misce.

DOSIS, *fluidunc. j ex Decocti Hordei vel Lini, Saccharo ad gratum saporem addito, ter, quaterve quotidie.*

JULEPUM MENTHÆ.

℞ Aquæ Menthæ piperitæ oct. j,
Aquæ oct. ss.

Misce, fiat Julepum, quod aliis fortioribus medicamentis molem idoneam et formam adjicit *dosibus fluidunc. ss ad ij.*

JULEPUM OXYMELLIS COMPOSITUM.

℞ Oxymellis fluidunc. iij,
Potassæ Nitratis contritæ dr. iij,
Aquæ fluidunc. ix.

Misce.

DOSIS, *fluiduncia octavis, sextis, vel quartis horis. Exhibeatur etiam pro Gargarismate.*

JULEPUM POTASSÆ CITRATIS.

(Julepum salinum vulgo.)

℞ Julepi Potassæ Carbonatis part ij,
Limonum Succii part j.

Misce, et peracta effervescentia sit dosis fluidunc. iiss octava, sexta, vel quarta quaque hora quotidie; singulis dosibus pro re nata adde

Vini Antimonii Potassio-tartratis min. xxx,
vel

Tincturæ Calumbæ min. xxx, vel

Liquor. Ammoniaë Sesquicarbonatis min.
xxv.

JULEPUM POTASSÆ NITRATIS.

℞ Potassæ Nitratis dr. iij,
Julepi Menthæ fluidunc. xss,
Spiritus Ætheris Nitrici fluidr. iij,
Syrupi Limonum fluidunc. j.

Misce, et detur fluidunc. j ter, quater, vel sexties quotidie.

JULEPUM POTASSÆ CARBONATIS.

℞ Liquoris Potassæ Carbonatis part. j,
Aquæ Menthæ viridis part. xj.

Misce, et sit dosis fluidunc. ss ad j ex Decocto Hordei vel Lini bis, vel ter quotidie.

JULEPUM RHEI COMPOSITUM.

℞ Pulveris Rhei compositæ dr. iij,
Julepi Menthæ fluidunc. xij.

Misce, *et sit dosis fluidunc. j bis, vel ter
quotidie.*

JULEPUM ROSÆ COMPOSITUM.

℞ Infusi Rosæ compositi fluidunc. vj,
Magnesiæ Sulphatis dr. vj,
Aquæ Pimentæ fluidunc. ij.

Misce, *et detur fluidunc. j bis, terve quotidie.*

JULEPUM SODÆ SULPHATIS.

℞ Sodæ Sulphatis unc. j,
Sodæ Carbonatis dr. ij,
Aquæ Menthæ viridis fluidunc. viij.

Misce, *et sit dosis fluidunc. j, bis, vel ter
quotidie.*

LAC CUM SEVO.

℞ Sevi minutim concisi unciam,
Aquæ fluiduncias quatuor,

Lento igne coque per sextam horæ partem,
et per pannum linteum exprime ; dein adde

Lactis novi uncias sedecim
Cinnamomi leviter contusi drachmam,
Sacchari unciam,

Coque iterum per sextam horæ partem, et
cola.

*Dentur fluidunc. ij vel iv bis, ter, sæpiusve
quotidie.*

LINCTUS OPIATUS.

℞ Tincturæ Opii fluidr. ij,
Acidi Sulphurici diluti fluidr. ijss,
Sacchari fæcis fluidunc. viij,
Aquæ fluidunc. iij,

Misce, *Detur cochleare minimum subinde.*

LINCTUS POTASSÆ NITRATIS.

℞ Potassæ Nitratis contritæ dr. iss,
Mellis Rosæ fluidunc. j,
Oxymellis fluidunc. ss.

Misce. *Detur cochleare minimum pro re nata.*

LINIMENTUM ACIDI SULPHURICI
COMPOSITUM.

℞ Acidi Sulphurici fluidr. j,
Terebinthinæ Olei purificati,
Olivæ Olei, singulorum fluidunc. iij.

Oleis primum commistis gradatim adde
Acidum.

LINIMENTUM ÆRUGINIS.

(Oxymel Æruginis, 1787.
Mel Ægyptiacum, 1745.)

LINIMENTUM AMMONIÆ.

(Liniment. Ammoniaë fortius, 1824.
Linimentum volatile fortius, 1745.)

Huic Linimento interdum addatur
Terebinthinæ Olei mensura quarta pars.

LINIMENTUM AMMONIÆ SESQUI-
CARBONATIS.

(Liniment. Ammoniaë Subcarbonatis, 1824.
Liniment. Ammoniaë, 1787.
Liniment. volatile, 1745.)

Singulis unciis interdum addantur
Antimonii Potassio-tartratis contriti dr. ij.

LINIMENTUM BELLADONNÆ
COMPOSITUM.

℞ Extracti Belladonnæ unc. j,
Linimenti Saponis fluidunc. viij.

Misce.

LINIMENTUM CALCIS.

℞ Liquoris Calcis fluidunc. vj,
Olei Lini fluidunc. ij.

Simul agita ; et pro re nata adde

Tincturæ Opii fluidunc. ss.

LINIMENTUM CAMPHORÆ.

Huic Linimento interdum addatur

Terebinthinæ Olei pars quinta.

LINIMENTUM CAMPHORÆ
COMPOSITUM.

LINIMENTUM HYDRARGYRI
COMPOSITUM.

(Linimentum Hydrargyri, 1824.)

(Continet Hydrargyri pondere sextam cir-
citer partem.)

LINIMENTUM OLEI TEREBINTHINÆ.

℞ Cerati Resinæ unc. iij,
Terebinthinæ Olei fluidunc. iss.

Cerato liquefacto gradatim adjice Terebin-
thinæ Oleum, et misce.

LINIMENTUM PLUMBI OPIATUM.

℞ Liquoris Plumbi Diacetatis,
Tincturæ Opii,
Mellis Rosæ, singulorum fluidr. ij,
Confectionis Rosæ Gallicæ unc. j.

Misce.

LINIMENTUM SAPONIS
AROMATICUM.

℞ Saponis mollis unc. xij,
Camphoræ unc. iv,
Olei Origani fluidunc. j,
Spiritus rectificati oct. iij. unc. iv.

Saponem in Spiritu leni calore digere donec solvatur; dein adde cætera, et soluta Camphora pro re nata insuper mensura, vel

Tincturæ Opii quartam partem, vel
Tincturæ Cantharidis quintam partem, vel
Liquoris Ammoniaë octavam partem.

LINIMENTUM TEREBINTHINÆ
COMPOSITUM.

℞ Terebinthinæ Olei oct. j,
Sinapis Semen unc. ijss,
Saponis mollis unc. x,
Aquæ ferventis oct. j.

Seminibus contusis Aquam affunde; macera per horas duas, et liquorem leniter exprime. Huic liquori Saponem in Terebinthinæ Oleo prius solutum immisce.

LIQUOR ALUMINIS COMPOSITUS.

(Aqua Aluminis composita, 1787.
Aqua aluminosa Bateana, 1745.)

LIQUOR AMMONIÆ.

(Aqua Ammoniaë puræ, 1787.)

Dosis, a minim. x ad xx ex quovis liquore idoneo bis, ter, quaterve quotidie.

LIQUOR AMMONIÆ ACETATIS.

(Aqua Ammoniaë acetatæ, 1787.
Spiritus Mindereri *vulgo.*)

Dosis, fluidr. ij ad fluidunc. j octavis, sextis, vel quartis horis.

LIQUOR AMMONIÆ

SESQUICARBONATIS.

(Liquor Ammoniaë Subcarbonatis, 1824.

Aqua Ammoniaë, 1787.

Spiritus Salis ammoniaci, 1745.

Vice Spiritus Cornu Cervi, 1745, et Liquoris volatilis Cornu Cervi, 1787.)

DOSIS, *min. xv ad fluidr. j, pluresve pro re nata ex quovis liquore idoneo.*

(Minima sex continent Salis fere granum.)

LIQUOR ARGENTI NITRATIS.

LIQUOR BARIi CHLORIDI.

LIQUOR CALCII CHLORIDI.

(Liquor Calcis Muriatis, 1824.)

DOSIS, *fluidr. ss ad j bis, vel ter quotidie ex Decocto Hordei, vel quovis alio liquore idoneo.*

LIQUOR CALCIS.

(Aqua Calcis, 1787.

Aqua Calcis simplex, 1745.)

DOSIS, *oct. $\frac{1}{2}$ ad j partitis vicibus quotidie.*

Gratior interdum fit Liquor adjecta Lactis novi parte mensura æquali.

LIQUOR CUPRI AMMONIO-
SULPHATIS.

(Liquor Cupri Ammoniaci, 1824.)

LIQUOR HYDRARGYRI BICHLORIDI.

(Liquor Hydrargyri Oxymuriatis, 1824.)

*Dosis, a fluidr. j ad fluidunc. ss semel, vel
bis quotidie ex quovis liquore idoneo.*

LIQUOR OPIATUS.

(*Vice Laudani cydoniaci.*)

℞ Opii contriti unc. viij,
Malorum Succu recens expressi oct. iij,
Myristicæ Nuclei contusi unc. j,
Croci Stigmatum unc. ss,
Crevisiæ Fermenti fluidunc. ss.

Opium in Succu oct. ij lento igne coque per horæ dimidium, et liquorem effunde. Opii residuum iterum coque cum Succu octario per horæ quadrantem, et liquorem adhuc ferventem e sordibus exprime. Liquoribus commistis ad-

jice cætera. Sepone per aliquot dies, et fermentatione penitus peracta, insuper macera per dies quatuordecim. Liquorem denique cola, et balneo aquoso consume ad Syrupi tenuioris crassitudinem.

DOSIS, *min. ij ad x semel, bis, sæpiusve quotidie.*

LIQUOR PLUMBI DIACETATIS.

(Liq. Plumbi Subacetatis, 1824.

Aqua Lithargyri acetati, 1787. *Vulgo Extractum Saturni, Goulard's Extract.*)

LIQUOR PLUMBI DIACETATIS DILUTUS.

(Aqua Lithargyri acetati composita, 1787.)

Singulis octariis interdum addere licet

Tincturæ Opii fluidr. ij, vel
Tincturæ Camphoræ fluidr. ij.

LIQUOR POTASSÆ.

(Aqua Kali puri, 1787.

Lixivium saponarium, 1745.)

Dosis, min. x ad lx bis, vel ter quotidie ex Liquoris Calcis, vel Decocti Lini cyatho.

LIQUOR POTASSÆ ACETATIS.

℞ Potassæ Carbonatis unc. viij,
Acidi acetici fortioris oct. j, vel quantum
valeat ad Salem saturandum; tum adjice Aquæ
quantum sufficiat, ut Liquor mensuram fluid-
unc. xx* impleat. Liquorem denique cola.

(Hic Liquor continet Potassæ Acetatis fere
partem dimidiam.)

*Dosis, fluidr. j ad ij bis, ter, quaterve quotidie
ex Infusi Juniperi cyatho vinario, vel quovis
alio liquore idoneo. Singulis dosibus interdum
adde*

Tincturæ Scillæ minim. xx, vel
Oxymellis Scillæ fluidr. j, vel
Tincturæ Digitalis minim. x

LIQUOR POTASSÆ ARSENITIS.

(Liquor Arsenicalis, 1824, *Vulgo Solutio Mineralis,
D. Fowler.*)

* Si Acido dilutiore utimur cura adhibenda est
debita evaporatione ut liquor mensuram supradictam
non excedat.

Detur min. v ad x bis, ter, sæpiusve quotidie.

Fluidr. ij, continent Acidi Arseniosi gr. j, et minima vijss fere gr. $\frac{1}{16}$.

LIQUOR POTASSÆ CARBONATIS.

(Liquor Potassæ Subcarbonatis, 1824.
Aqua Kali, 1787.
Lixivium Tartari, 1745.
Oleum Tartari.)

℞ Potassæ Carbonatis unc. viij,
Aquæ destillatæ fluidunc. xij.

Liquorem per chartam cola.

Dosis, min. xx ad lx bis, vel ter quotidie ex Decocti Hordei, vel cujusvis alii liquoris idonei cyatho vinario.

LIQUOR POTASSÆ EFFERVESCENS.

LIQUOR POTASSII IODIDI.

℞ Potassii Iodidi unc. iv,
Aquæ destillatæ fluidunc. vij.

Solve. min. x. continent Potassii Iodidi gr. v.
DOSIS, *a min. v, ad xx bis, terve quotidie.*

LIQUOR SODÆ CHLORINATÆ.

LOTIO ACIDI NITRICI.

℞ Acidi Nitrici minim. xxxviij,
Aquæ oct.j.

Misce. Augeatur Acidum pro necessitate
ad quantitatem duplicem, triplicem, vel ma-
jorem.

Singulis Octariis interdum addantur
Tincturæ Opii fluidr. ij.

LOTIO ACIDI NITRO-HYDROCHLORICI

Idem est ac Julepum, Acido pro re nata
aucto ad quadruplicem, majoremve etiam quan-
tatem.

LOTIO ALUMINIS.

℞ Aluminis drachmam,
Aquæ octarium.

Solve.

LOTIO AMMONIÆ HYDROCHLORATIS

℞ Ammoniæ Hydrochloratis unciam,
Aceti octarium cum semisse.

Solve.

LOTIO AMMONIÆ HYDROCHLORATIS
SPIRITUOSA.

Solve Ammoniæ Hydrochloratis unciam in
Aceti octario dimidio, et adde
Spiritus rectificati fluiduncias quatuor.

LOTIO BORACIS.

℞ Sodæ Biboratis gr. xxx,
Aquæ Rosæ oct. j.

Solve.

LOTIO HYDRARGYRI CINEREA.

℞ Hydrargyri Chloridi dr. ijss,
Liquoris Calcis oct. j.

Simul agita.

LOTIO HYDRARGYRI FLAVA.

℞ Hydrargyri Bichloridi gr. xxv,
Liquoris Calcis oct. j.

Simul tere.

LOTIO HYDRARGYRI BICHLORIDI.

℞ Liquoris Hydrargyri Bichloridi,
Aquæ destillatæ, singulorem partes men-
sura æquales.

Misce.

(Fluidunc. iv. continent Hydrargyri
Bichloridi gr. j.)

LOTIO OPII.

℞ Opii concisi dr. ijss,
Aquæ ferventis oct. j.

Diligenter contere ; dein coque lento igne
per sextam horæ partem, et cola.

LOTIO SODÆ CHLORINATÆ.

℞ Liquoris Sodæ Chlorinatæ fluidr. xij,
Aquæ destillatæ fluidunc. xij.

Misce. *Exhibeatur etiam pro Gargarismate.*

LOTIO SPIRITUS DILUTI.

℞ Spiritus rectificati partem j,
Aquæ partes v.

Misce. Signetur etiam Lotio vaporans.

LOTIO ZINCI COMPOSITA.

℞ Lotionis Zinci Sulphatis,
Liquoris Plumbi Diacetatis diluti, singu-
lorum partes mensura æquales.

Misce, et per chartam cola.

LOTIO ZINCI SULPHATIS.

℞ Zinci Sulphatis gr. xl,
Aquæ octarium.

Solve.

MAGNESIA.

(Magnesia usta, 1787.
Vulgo Magnesia calcinata.)

Dosis, a gr. x ad dr j pro re nata

MAGNESIÆ CARBONAS.

(Magnesiæ Subcarbonas, 1824.

Magnesia alba, 1787.

Magnesiæ Carbonas, 1809.

Dosis, a gr. xx ad dr. ij pro re nata.

MALORUM SUCCUS.

Malorum sylvestrium Poma contunde, et
Succum exprime.

MEL BORACIS.

Dosis, Cochleare minimum subinde.

MEL DESPUMATUM.

℞ Mellis partes iv,

Aquæ partem j.

Misce, super ignem impone, ut statim ebulliat liquor per pannum laneum trans mitte, et se pone ut fœces subsidant. Postea balneo aquoso vaporet Liquor effusus ad aquæ consumptionem, et spumam, si quæ sit, aufer. Pro re nata Mel purior evadat, Aquæ immiscendo Ovi Albuminis plus minusve.

MEL ROSÆ.

(Mel rosaceum, 1745.)

MISTURA ACACIÆ.

(Mucilago Acaciæ, 1824.)

DOSIS, *fluidr. j ad iv vel per se, vel ex quovis liquore pro re nata.*

MISTURA AMMONIACI.

(Lac Ammoniaci.)

Fiat more præscripto P. L. ex Gummi-resinæ dr. iij, et Aquæ fluidunc. ix.

DOSIS, *fluidunc. j bis, vel ter quotidie. Singulis dosibus addita pro re nata*

Tinct. Camphoræ compositæ fluidr. j, vel
Oxymellis Scillæ fluidr. j, vel
Liquoris Ammoniæ Acetatis fluidunc. ss.

MISTURA AMYGDALÆ.

(Lac Amygdalæ, 1787.
Emulsio communis, 1745.)

DOSIS, *ab oct. j ad ij partitis vicibus quotidie.* Singulis octariis interdum adde

Potassæ Nitratis dr. j, et insuper pro re nata

Mannæ unc. j.

MISTURA AMYGDALÆ AMARÆ.

Fit ex Amygdalis amaris eodem modo ac Mistura Amygdalæ.

DOSIS, *a fluidunc. j ad ij bis, ter, sæpiusve quotidie.*

MISTURA AROMATICA.

℞ Pulveris Confectionis aromaticæ dr. iij,
Julepi Menthæ fluidunc. ix.

Misce, *et detur fluidunc. j ter, quaterve quotidie*; singulis dosibus addita pro re nata

Tincturæ Calumbæ fluidr. j.

MISTURA ASSAFŒTIDÆ.

(Lac Assafœtidiaë, 1787.)

Fiat cum Aquæ fluidunc. ix, et Assafœtidæ dr iij

DOSIS, *a fluidunc, ss ad j bis, terve quotidie, vel pro re nata. Injiciantur interdum pro Enemate fluidunc. viij tepidæ, vel cum vel sine Tincturæ Opii fluidr. j.*

MISTURA BALSAMI PERUVIANI.

℞ Balsami Peruviani fluidr. iij,
Mellis fluidunc. ss,
Aquæ fluidunc. viij.

Liqua Mel in mortario aqua ferventi prius calefacto, dein adde Balsamum, et his contritis gradatim adjice Aquam caloris gradus circiter 110.

DOSIS, *fluidunc. iss ter, quaterve quotidie.*

MISTURA CAMPHORÆ.

(Mistura camphorata, 1787.
Julepum e Camphora, 1745.)

DOSIS, *fluidunc. ij ter, quater, vel sexties quotidie; et pro re nata adde*

Liquoris Ammoniae Acetatis quartam mensura partem, vel singulis dosibus

Spiritus Ammoniae foetidi minim. xx.

MISTURA CASCARILLÆ COMPOSITA.

DOSIS, *unciam ter, quaterve quotidie.*

MISTURA CETACEI.

℞ Cetacei dr. vj,
Ovi unius vitellum.

Probe contendantur; tum gradatim adde

Syrupi Tolutani fluidunc. iss,
Aquæ Pulegii oct. j.

Fiat Mistura, *cujus detur fluidunc. j ter, quater, sæpiusve quotidie*; singulis dosibus pro re nata additis

Potassæ Nitratis gr. x, vel
Tincturæ Camphoræ compositæ min. xxx.

MISTURA CINNAMOMI COMPOSITA.

℞ Cinnamomi contriti dr. j,
Magnesiæ Carbonatis dr. ij,
Rhei contriti dr. j,
Aquæ Anethi fluidunc. xij.

DOSIS, *a fluidunc. $\frac{1}{2}$ ad j bis, terve quotidie.*

MISTURA CONII COMPOSITA.

℞ Extracti Conii dr. j,
 Sodæ Carbonatis dr. iss,
 Decocti Glycyrrhizæ fluidunc. xj,
 Spiritus Pimentæ fluidr. vj.

DOSIS, *a fluidunc. j ad ij ter, quaterve
 quotidie.*

*Vice Decocti Glycyrrhizæ interdum uti
 licet Mistura Myrrhæ.*

MISTURA COPAIBÆ.

℞ Copaibæ fluidr. iij,
 Liquoris Potassæ Carbonatis fluidr. iss,
 Decocti Hordei fluidunc. viij.

Copaibam cum Liquore primum contere;
 dein inter terendum Decoctum gradatim adjice,
 et pro re nata adde

Spiritus Ætheris Nitrici fluidr. iij.

DOSIS, *fluidunc. j ad ij bis, terve quotidie.*

MISTURA CRETÆ.

(Mistura cretacea, 1787.
 Julepum e Creta, 1745.)

Fit ex Pulvere cretaceo, quem vide.

MISTURA CRETÆ OPIATA.

℞ Pulveris Cretæ compositi cum Opio dr. iij,
Julepi Menthæ fluidunc. ix.

Misce, et detur fluidunc. j post singulas alvi
dejectiones liquidas.

(Fluidunc. ij continent Opii gr. j.)

MISTURA FERRI COMPOSITA.

(Vulgo Mistura antihectica D. Griffith.)

Saccharo et Aqua Rosæ omissis fit ex
Decocto Glycyrrhizæ, et sit dosis fluidunc. j
ad iss bis, vel ter quotidie.

MISTURA GENTIANÆ COMPOSITA.

Dosis, fluidunc. jss bis, terve quotidie.

MISTURA GUAIACI.

Dosis, fluidunc. j ad ij bis, ter, sæpiusve
quotidie.

MISTURA GUAIACI AMMONIATA.

℞ Guaiaci Resinæ dr. iij,
Liquoris Ammoniaë Sesquicarbonatis
fluidr. v.
Decocti Hordei fluidunc. xij.

Tere Guaiacum cum Liquore, et gradatim adde Decoctum.

DOSIS, *fluidunc. j ad ij bis, terve quotidie.*

MISTURA MAGNESIÆ.

℞ Magnesiæ Carbonatis dr. iij,
Julepi Menthæ fluidunc. xij.

Misce. *Detur fluidunc. j semel, bis, vel ter quotidie*, et singulis dosibus interdum adde

Tincturæ Calumbæ fluidr. ss, vel
Vini Colchici min. xv ad xxx.

MISTURA MAGNESIÆ CUM
MAGNESIÆ SULPHATE.

℞ Magnesiæ Carbonatis dr. ij,
Magnesiæ Sulphatis unc. ij,
Julepi Menthæ fluidunc. xiss.

Misce. *Detur fluidunc. j semel, bis, vel frequentius in die.*

MISTURA MOSCHI.

(Mistura moschata, 1787.
Julepum e Moscho, 1745.)

DOSIS, *a fluidunc. j ad ij bis, ter, sæpiusve quotidie*; singulis dosibus pro re nata additis

Liquoris Ammoniaë Sesquicarbonatis min. xxx

MISTURA MUCILAGINOSA.

℞ Misturæ Acaciæ fluidunc. iv,
Olei Amygdalæ fluidr. ij,
Syrupi fluidunc. j,
Aquæ fluidunc. viiss,
Acidi Sulphurici diluti fluidr. ss.

Oleum cum Mistura primum contere, dein cum Syrupo, et bene mistis Aquam gradatim adjice, et postremo Acidum.

Cochleare unum amplum subinde sorbeatur.
Adde pro re nata vel

Tincturæ Camphoræ compositæ fluidr. iij,
vel *vice* Syrupi

Syrupi Papaveris fluidr. vj.

MISTURA MYRRHÆ.

℞ Myrrhæ dr. iij,
Decocti Glycyrrhizæ frigidi fluidunc. ix.

Contere, et cola.

Dosis, fluidunc. j bis, vel ter quotidie.

Singulis dosibus interdum adde, vel

Sodæ Carbonatis gr. xij, vel

Acidi Sulphurici diluti minim. xv, vel

Tincturæ Camphoræ compositæ fluidr. ss.

MISTURA OLEI.

℞ Olivæ Olei fluidunc. j,
Liquoris Potassæ Carbonatis fluidr. ss,
Aquæ Menthæ viridis fluidunc. vij.

Simul agita.

DOSIS, *Cochleare amplum unum vel alterum subinde.* Singulis unciis pro re nata adde, vel

Mannæ dr. j,
Syrupi Papaveris fluidr. ss vel
Tincturæ Scillæ minim. xv. vel
Tincturæ Camphoræ compositæ min. xxx.

Vice Liquoris Potassæ Carbonatis Mistura etiam fieri possit Liquoris Ammonię Sesquicarbonatis fluidr. j, et tunc signari MISTURA OLEI AMMONIATA.

MISTURA OLEI CUM RHEO.

℞ Olei Lini,
Tincturæ Rhei, singulorum fluidunc. j.

Simul agita.

DOSIS, *a fluidr. ij ad iv semel, vel bis quotidie.*

MISTURA OLIBANI.

℞ Olibani dr. iv,
Mellis fluidr. vj,
Decocti Hordei fluidunc. xj.

Olibanum cum Melle primum tere, et bene commistis Decoctum gradatim adjice.

Dosis, *a fluidunc. j ad ij ter quotidie.*

Interdum Decocti Hordei *vice* uti liceat Decocto Cinchonæ cordifoliæ.

MISTURA RHEI COMPOSITA.

℞ Rhei Radicis contritæ dr. j,
Sodæ Carbonatis dr. ij,
Tincturæ Aurantii fluidunc. iss,
Decocti Glycyrrhizæ fluidunc. xss.

Misce, *et sit dosis fluidunc. ss ad j bis, vel ter quotidie.*

MISTURA SALINA CUM FERRO.

℞ Magnesiæ Sulphatis,
Sodæ Sulphatis, singularum dr v,
Ferri Sulphatis gr. ij,
Aquæ tepidæ oct. jj.

Fiat Solutio, *cujus oct. ss primo mane propinetur, et hora elapsa repetatur, ni alvus prius dejiciat.*

MISTURA SODII CHLORIDI
COMPOSITA.

Limonum Succo Sodii Chloridum adjice
quamdiu hoc solvetur.

DOSIS, *fluidunc. ss vel j bis, ter, quaterve
quotidie.*

MISTURA VINI.

℞ Vini albi fluidunc. vj,
Ovorum duorum Vitellos,
Sacchari unc. ss,
Clei Cinnamomi guttas iij.

Misce, *et detur fluidunc. j sæpius in die
sub languoribus. Vice Vini albi interdum uti
liceat, vel Vino rubro, vel Spiritu Gallico.*

MORPHIA ACETAS.

MORPHIA HYDROCHLORAS.

*Singulorum dentur gr. $\frac{1}{6}$ ad $\frac{1}{2}$ prout res
postulat.*

OLEUM ÆTHEREUM.

(Oleum Vini, 1787.)

DOSIS, *min. j ad iv ter, quaterve quotidie.*

OLEUM AMYGDALÆ.

DOSIS, *fluidr. j ad iv pro re nata ex Mis-
tura Acaciæ vel Amyli Aqua diluta, Saccharo
ad gratum saporem postea addito.*

OLEUM ANISI.

(Oleum essentielle Anisi.)

DOSIS, *min. iij ad xv bis, sæpiusve quotidie.*

OLEUM CAMPHORATUM.

℞ Olivæ Olei fluidunc. iij,
Camphoræ, ope Spiritus rectificati con-
tritæ, unc. j.

Bene terendo commisceantur.

OLEUM CARUI.

(Oleum essentielle Carui.)

DOSIS, *min. j ad iij bis, sæpiusve quotidie.*

OLEUM LINI.

*Detur a fluidr. j ad iv semel, bis, sæpiusve
quotidie eodem modo ac Oleum Amygdalæ,
quod vide.*

OLEUM MENTHÆ PIPERITÆ.

(Oleum essentielle Menthæ piperitidis.)

Dosis, min. j ad iij bis, sæpiusve quotidie.

OLEUM MENTHÆ VIRIDIS.

(Oleum essentielle Menthæ sativæ, 1787.

Ol. essentielle Menthæ vulgaris, 1745.)

Dosis, min j ad iij bis, sæpiusve quotidie.

OLEUM ORIGANI.

(Oleum essentielle Origani.)

OLEUM PIMENTÆ.

Dosis, min. j ad iij bis, sæpiusve quotidie.

OLEUM RICINI.

Dosis, fluidr. j ad fluidunc. ij pro re nata.

OLEUM ROSMARINI.

(Oleum essentielle Roris marini.)

OLEUM SUCCINI.

DOSIS, min. x ad xx ex Saccharo bis, sæpiusve quotidie.

OLEUM TEREBINTHINÆ

PURIFICATUM.

(Oleum Terebinthinæ Rectificatum, 1824.)

DOSIS, min. xx ad xxx ex Melle ter, quaterve quotidie; vel per se fluidunc. ss ad ij pro re nata.

OXYMEL.

(Oxymel simplex, 1824.

Oxymel, 1809, Mel acetatum, 1787.)

DOSIS, fluidr. ij ad iv ter, sæpiusve quotidie.

OXYMEL SCILLÆ.

(Oxymel scilliticum, 1745.)

DOSIS, fluidr. ss ad ij bis, ter, quaterve quotidie.

PILULÆ ALOËS COMPOSITÆ.

E singulis drachmis formentur Pilulæ xij, *quarum ij, iij vel iv pro re nata sumantur.*

PILULÆ ALOËS CUM FERRO.

℞ Aloës dr. iss,
Myrrhæ dr. ij,
Extracti Gentianæ,
Ferri Sulphatis, singulorum dr. j,
Aquæ quantum sufficiat.

Contunde, et in Pilulas mediocres divide, *quarum dentur ij ad iv semel, vel bis quotidie.*

PILULÆ ALOËS CUM MYRRHA.

(*Vice Pilularum Rufi, 1745.*)

℞ Aloës unc. ij,
Myrrhæ,
Saponis, singulorum unc. j,
Olei Carui fluidr. ij,
Aquæ quantum sufficiat.

Omnia contunde, et e singulis dr. j forma Pilulas xij, *quarum sit dosis j ad v pro re nata.*

PILULÆ ALOËTICÆ.

℞ Aloës dr. iij,
 Saponis dr. j,
 Olei Menthæ piperitæ min. x.

Subige cum Aqua, ut fiat massa in Pilulas
 lx. formanda. *Dentur ij ad iv pro re nata.*

PILULÆ ANTIMONII OPIATÆ.

℞ Antimonii Potassio-tartratis gr. j,
 Opii contriti gr. ij,

Sacchari fœcis quantum sufficiat, ut fiant
 Pilulæ iv, quarum *sit dosis j vel ij semel, bis,*
sæpiusve quotidie.

Cum Opii duplici quantitate possint etiam
 fieri, et tunc signari PILULÆ ANTI-
 MONII OPIATÆ FORTIORES.

Singulis Pilulis pro re nata adde
 Hydrargyri Chloridi gr. j.

PILULÆ ARGENTI NITRATIS.

℞ Argenti Nitratis in crystallis contriti,

Extracti Gentianæ,
Calumbæ contritæ, singulorum gr. xij.

Probe commisceantur, et postea dividantur
in Pilulas xij.

DOSIS, *j bis, ter, sæpiusve quotidie.* Pro ne-
cessitate augeatur Argenti Nitras ad gr. ij, iij,
plurave.

PILULÆ ASSAFŒTIDÆ.

℞ Assafœtidæ dr. iij,
Saponis dr. j,
Aquæ quantum sufficiat, ut fiant Pilulæ lx.
DOSIS, *ij bis, terve quotidie.*

PILULÆ ASSAFŒTIDÆ COMPOSITÆ.

℞ Pilularum Assafœtidæ gr. x,
Ipecacuanhæ,
Scillæ, singularum contritarum gr. j,
Aquæ quantum sufficiat, ut fiant Pilulæ iij
bis, ter, quaterve quotidie sumendæ.

PILULÆ CAMBOGIÆ COMPOSITÆ.

*Vice Pulveris Cinnamomi compositi uti
liceat Pulvere aromatico.*

E singulis drachmis formentur Pilulæ xij,
quarum sumantur j ad iv pro re nata.

PILULÆ CAPSICI.

℞ Capsici contriti dr. ij,
Pulveris Tragacanthæ compositi dr. j,
Confectionis Rosæ caninæ quantum suffi-
ciat, ut fiant Pilulæ lx. *Sit dosis j ad v bis, ter,*
sæpiusve quotidie.

PILULÆ CAPSICI CUM RHEO.

℞ Capsici contriti dr. j,
Rhei contriti dr. ij,
Sacchari fœcis quantum sufficiat.
Misc. Fiant Pilulæ lx, *quarum dentur ij*
vel iij paulo ante prandium quotidie.

PILULÆ COLOCYNTHIDIS CUM HYDRARGYRO.

℞ Extracti Colocynthis compositi dr. iv,
Hydrargyri Chloridi dr. j.

Misce. Fiant Pilulæ lx, *quarum sit dosis j ad v pro re nata.*

PILULÆ CONII.

℞ Extracti Conii

E singulis drachmis formentur Pilulæ xij, *quarum sit dosis ab j ad iij bis, ter, sæpiusve quotidie.* Singulis Pilulis interdum adde, vel

Digitalis Foliorum contritorum gr. j, vel
Zinci Sulphatis gr. j, vel
Scillæ contritæ gr. j.

PILULÆ CONII COMPOSITÆ.

(Pilulæ Conii e Ipecacuanhæ P. G. 1826.)

E singulis drachmis formentur Pilulæ xij, *quarum sit dosis j bis ter sæpiusve quotidie.*

PILULÆ CONII CUM HYDRARGYRO.

℞ Extracti Conii gr. iv,
Pilularum Hydrargyri gr. i.

Misce, *et exhibe semel, bis, vel ter quotidie.*

PILULÆ CUPRI AMMONIATI.

℞ Cupri Ammonio-Sulphatis gr. xvj,
 Extracti Gentianæ,
 Calumbæ contritæ, singulorum dr. ss.

Probe commisceantur, et in Pilulas xxxij
 dividantur. *Harum sit dosis ab j ad x bis, vel
 ter quotidie.*

PILULÆ FERRI COMPOSITÆ.

E singulis drachmis formentur Pilulæ xij,
 Dosis, j vel ij ter sæpiusve quotidie.

PILULÆ FERRI CUM GENTIANA.

℞ Ferri Sesquioxidi,
 Extracti Gentianæ mollioris,
 Zingiberis contritæ, singulorum dr. iss,
 ut fiant Pilulæ lx.

Dosis, ij bis, vel ter quotidie.

PILULÆ GALBANI COMPOSITÆ.

(Pilulæ gummosæ, 1745.
 Pilulæ e Gummi, 1787.)

E singulis drachmis formentur Pilulæ xij.
 Dosis, j *vel ij bis, ter, quaterve quotidie.*

PILULÆ GALBANI CUM FERRO.

℞ Pilularum Galbani compositarum dr. iij,
 Ferri Sesquioxidi dr. iss,
 Aquæ quantum sufficiat.

Misce, et divide in Pilulas lx. *Harum sit
 dosis j vel ij bis, vel ter quotidie.*

PILULÆ GALBANI CUM ZINCO.

℞ Pilularum Galbani compositarum dr. iv,
 Zinci Sulphatis dr. j.

Misce. Fiant Pilulæ lx. *Sit dosis j vel ij
 bis, vel ter quotidie.* Auge Zinci Sulphatem
 prout res postulat.

PILULÆ GENTIANÆ CUM FERRO.

℞ Extracti Gentianæ dr. j
 Ferri Sulphatis gr. xx.

Misce, et divide in Pilulas xx, *quarum
 capiat j ter quotidie.*

PILULÆ HYDRARGYRI.

(Pil. ex Hydrargyro, 1787.
Pil. mercuriales, 1745.)

E singulis drachmis formentur Pilulæ x.

Dosis, j *ad ij semel, bis, sæpiusve quotidie.*

(Pilulæ singulæ continent Hydrargyri fere gr. ij.)

PILULÆ HYDRARGYRI CHLORIDI
COMPOSITÆ.

(Pil. Hydrargyri Submuriatis C. 1824.
Pilulæ Plummeri *vulgo.*)

Formentur Pilulæ adeo ut singulæ contineant Hydrargyri Chloridi granum.

Dosis, j *ad iij semel vel bis quotidie.*

PILULÆ HYDRARGYRI CUM RHEO.

℞ Pilularum Hydrargyri,
Rhei contriti, singulorum dr. j,

Aquæ quantum satis sit, ut fiant Pilulæ xxiv, *quarum sit dosis j vel ij semel, vel bis quotidie.*

PILULÆ HYDRARGYRI BICHLORIDI.

℞ Hydrargyri Bichloridi gr. viiss,
Ammoniaë Hydrochloratis gr. x.

Sales contritos in Aquæ ferventis fluidr. ij solve ; dein adde Medullæ Panis quantum sufficiat, ut fiant Pilulæ lx, *quarum sit dosis j ad ij semel, bis, sæpiusve quotidie.*

(Pilulæ singulæ continent Hydrargyri Bichloridi gr. $\frac{1}{8}$.)

PILULÆ HYDRARGYRI IODIDI.

Formentur Pilulæ adeo ut singulæ continent Hydrargyri Iodidi granum.

DOSIS, j *semel vel bis quotidie.*

PILULÆ IPECACUANHÆ COMPOSITÆ.

E singulis drachmis formentur Pilulæ xij.

DOSIS, j *bis, ter, sæpiusve quotidie.*

PILULÆ IPECACUANHÆ CUM OPIO.

℞ Ipecacuanhæ contritæ,
Opii contriti, singulorum gr. j,

Confectionis Rosæ caninæ quantum sufficiat, ut fiat Pilula *omni nocte sumenda*, addito pro re nata

Hydrargyri Chloridi grano.

PILULÆ MYRRHÆ.

℞ Myrrhæ dr. iiiss,

Saponis dr. ss,

Aquæ quantum satis sit, ut fiant Pilulæ lx ; *quarum dentur ij ad iv bis, vel ter quotidie.*

PILULÆ PAPAVERIS CUM IPECACUANHA.

℞ Ipecacuanhæ contritæ dr. j,

Extracti Papaveris dr. iv.

Misce. Divide in Pilulas lx, *quarum detur j semel, bis, sæpiusve quotidie.*

PILULÆ PLUMBI ACETATIS.

℞ Plumbi Acetatis gr. viij,

Opii contriti gr. iv,

Confectionis Rosæ caninæ quantum satis sit, ut fiant Pilulæ viij, *quarum sit dosis j ad iij semel, bis, sæpiusve quotidie.*

PILULÆ RHEI COMPOSITÆ.

℞ Rhei contriti,
Sodæ Carbonatis exsiccatae,
Extracti Gentianæ, singulorum dr. iss.

Misce. Fiant Pilulæ lx.

Dosis, i ad iij bis, vel ter quotidie.

PILULÆ RHEI COMPOSITÆ P. L.

E singulis drachmis formentur Pilulæ xij,

Dosis, j vel ij plurave pro re nata.

PILULÆ SAGAPENI COMPOSITÆ.

E singulis drachmis formentur Pilulæ xij.

Dosis, j vel ij ter quotidie.

PILULÆ SAPONIS COMPOSITÆ.

(Pilulæ Saponis cum Opio, 1824.

Pilulæ saponaceæ, 1745.)

E singulis drachmis formentur Pilulæ xij,
quarum sit dosis j vel ij pro re nata.

(Pilulæ singulæ (Grana quinque) continent
Opii granum.)

PILULÆ SCAMMONII COMPOSITI.

℞ Scammonii contriti,
Extracti Hyoscyami,
Cambogiæ contritæ,
Extracti Colocynthis Compositi,
Saponis, singulorum gr. xij,
Aquæ quantum satis sit.

Misce, et divide in Pilulas xij.

DOSIS, ij *vel* iij *pro re nata*.

PILULÆ SCILLÆ COMPOSITÆ.

E singulis drachmis formentur Pilulæ xij.

DOSIS, j, ij *vel* iij *bis, ter, quaterve* *quotidie*.

Singulis Pilulis interdum adde

Digitalis Foliorum contritorum gr. ss.

PILULÆ SCILLÆ CUM HYDRARGYRO

℞ Hydrargyri Oxydi gr. xx,
Pilularum Scillæ compositarum dr. iv.

Misce, et divide in Pilulas lx.

DOSIS, j, ij *vel* iij, *semel, bis, sæpiusve* *quotidie*.

PILULÆ SCILLÆ CUM OPIO.

℞ Opii contriti gr. xx,
Pilularum Scillæ compositarum dr. iv.

Misce. Fiant Pilulæ lx, *quarum dentur iij
omni nocte.*

PILULÆ STYRACIS COMPOSITÆ.

(Pilulæ e Styrace P. L. 1745.)

E singulis drachmis formentur Pilulæ xij.

Dosis, *j ad ij semel, vel bis quotidie.*

Grana quinque continent Opii granum.

PILULÆ TEREBINTHINÆ CUM RHEO

℞ Terebinthinæ Chiaæ dr. j,
Rhei contriti scrup. j,
Saponis dr. ss.

Misce; fiant Pilulæ xxx, *quarum capiantur
iij vel iv semel, bis, vel ter quotidie.*

PILULÆ ZINCI CUM GENTIANÆ.

℞ Zinci Sulphatis dr. ss,
Extracti Gentianæ dr. ij,
Calumbæ contritæ quantum satis sit.

Contunde, et forma Pilulas xxx. *Sit dosis j, ij, vel plures pro re nata.*

PLUMBI ACETAS.

(Plumbi Superacetas, 1809.

Cerussa acetata, 1787.

Saccharum Saturni, 1745.)

DOSIS, *gr. j ad vj plurave cum Opii gr. j semel, bis, sæpiusve quotidie.*

POTASSA CUM CALCE.

(Calx cum Kali puro, 1787.

Causticum commune fortius, 1745.)

POTASSÆ ACETAS.

(Kali acetatum, 1787.

Sal diureticus, 1745.)

DOSIS, *dr. ss ad j bis, ter, quaterve quotidie.—Vide Liquor.*

POTASSÆ BICARBONAS.

(Potassæ Carbonas, 1824.)

DOSIS, *gr. x ad xxx bis, terve quotidie.*

POTASSÆ CARBONAS.

(Potassæ Subcarbonas, 1824.
Kali præparatum, 1787.
Sal Absinthii, et Sal Tartari, 1745.)

DOSIS, *gr. x ad xxx bis, terve quotidie.*

POTASSÆ HYDRAS.

(Potassæ fusa, 1824.
Kali purum, 1787. *Vulgo Sapis infernalis.*)

POTASSÆ TARTRAS,

(Kali tartarissatum, 1787.
Tartarum solubile, 1745.)

DOSIS, *ad dr. j ad iv bis, ter, sæpiusve
quotidie.*

POTASSII BROMIDUM.

DOSIS, *a gr. iij ad x bis, vel ter quotidie.*

POTASSII IODIDUM.

DOSIS, *a gr. ij ad x bis, ter, sæpiusve quo-
tidie.*

POTASSII SULPHURETUM.

(Potassæ Sulphuretum, 1824.
Kali sulphuratum, 1787.
Hepar Sulphuris, 1745.)

DOSIS, *gr. x ad xx bis, ter, sæpiusve quotidie.*

PULVIS ALOËS COMPOSITUS.

(Pulvis Aloes cum Guaiaco, 1787.
Vice Pilularum aromaticarum,* 1745.)

Vice Pulveris Cinnamomi compositi uti liceat Pulvere aromatico.

E singulis drachmis formentur Pilulæ xij, quarum dentur ij vel iij pro re nata.

PULVIS ALUMINIS CUM KINO.

℞ Aluminis partes duas,
Kino partem unam.

Simul tere in pulverem tenuem, *cujus sit dosis gr. x ad xx bis, terve quotidie.*

* Fiebant Pilulæ adjectis Balsamo Peruviano et Syrupo Aurantii.

PULVIS ANTIMONII COMPOSITUS.

(Pulvis Antimonialis, 1824.)

DOSIS, *gr. ij ad v ter, quater, sæpiusve
quotidie.*

PULVIS AROMATICUS.

℞ Pimentæ Baccarum,
Cassiæ Gemmæ,
Zingiberis Radicis, singulorum unc. j.

Tere simul, ut fiat pulvis subtilissimus.

DOSIS, *gr. v ad x bis, terve quotidie.*

PULVIS BISMUTHI COMPOSITUS.

℞ Bismuthi Trisnitræ dr. j,
Pulveris Tragacanthæ compositi dr. ij.

Misce, *et dentur gr. x ad xx bis, terve
quotidie.*

PULVIS CINNAMOMI COMPOSITUS.

(Pulvis Aromaticus, 1787.
Species Aromaticæ, 1745.)

DOSIS, *a gr. v ad xx bis, terve quotidie.*

PULVIS CONFECTIIONIS AROMATICÆ.

(*Vice Confectionis aromaticæ, 1836.*)

℞ Cinnamomi,
Myristicæ,
Carui, singulorum unc. ij,
Caryophylli unc. j.

Simul in pulverem subtilissimum tere ; dein
adde

Testarum præparatarum unc. xvj,
Sacchari contriti lib. j unc. xij.

Et misce. *Sit dosis scr. j ad dr. ss bis, ter,
sæpiusve quotidie ex quovis liquore idoneo.*

PULVIS CONFECTIIONIS OPII.

℞ Opii contriti dr. v,
Piperis longi unc. j,
Zingiberis unc. ij,
Carui unc. iiiss.

Aromatibus in pulverem tenuem contritis
adde Opium, et diligentur misce.

DOSIS, *a gr. j ad x pro re nata.*

(Gr. xij continent Opii fere gr. j, et viribus
æquipollent Confectionis Opii circiter gr. xxxvj.)

PULVIS CRETACEUS.

℞ Cretæ præparatæ,
 Acaciæ contritæ, singulorum unc. iv,
 Sacchari contriti unc. iij.

Misce, et e singulis drachmis xiv et Aquæ oct. j fiat MISTURA CRETÆ, *cujus dentur fluidunc. ij post singulas sedes liquidas; et urgentibus alvi dejectionibus sit pro potu communi.*

PULVIS CRETÆ COMPOSITUS.

Dosis, *a scrup. j ad ij pro re nata ex quovis liquore idoneo.*

PULVIS CRETÆ COMPOSITUS CUM OPIO.

Dosis, *gr. x ad xxx pro re nata ex quovis liquore idoneo.—Vide Mistura Cretæ opiata.*

(Scrupuli duo continent Opii granum.)

PULVIS ELATERII COMPOSITUS.

℞ Extracti Elaterii contriti gr. iv,
 Potassæ Bitartratis contritæ scrup. v,
 Zingiberis contritæ scrup. j.

Probe misceantur ; *et dentur gr. v ad xxx pro re nata.*

PULVIS JALAPÆ COMPOSITUS.

℞ Jalapæ contritæ unc. j,
Potassæ Bitartratis unc. ij,
Capsici contriti gr. xij.

Omnia seorsim trita permisce, *et detur Pulveris dr. ss ad dr. j mane.*

PULVIS JALAPÆ CUM HYDRARGYRO.

℞ Jalapæ contritæ dr. iv,
Hydrargyri Chloridi,
Zingiberis contritæ, singulorum dr. j.

Misce. *Sit dosis xv ad xxx mane.*

PULVIS IPECACUANHÆ COMPOSITUS

(Pulvis Doveri *vulgo.*)

DOSIS, *gr. x ad xxx nocte ; vel gr. iiij ad xx bis, ter, sæpiusve quotidie.*

(Gr. x. continent et Opii, et Ipecacuanhæ gr.j.)

PULVIS IPECACUANHÆ CUM
ANTIMONIO.

(Pulvis emeticus *vulgo.*)

- ℞ Ipecacuanhæ contritæ dr. x,
Antimonii Potassio-tartratis contriti dr. ss.
Misce; *et sit dosis gr. v ad xxx.*

PULVIS IPECACUANHÆ CUM RHEO.

- ℞ Ipecacuanhæ contritæ dr. j,
Rhei contriti dr. ij.

Misce, *et dentur gr. iij ad v bis, ter quaterve quotidie.*

Interdum fiat Bolus cum Confectionis Opii pari, duplici, vel triplici pondere.

PULVIS KINO COMPOSITUS.

Dentur gr. v ad xx post singulas sedes liquidas.
(Scrupulus continet Opii granum.)

PULVIS PRO CATAPLASMATE.

- ℞ Lini Seminum, Oleo prius expresso, contritorum pondere partem j,

Furfuris contriti pondere partes ij.
Misce.

PULVIS RHEI CUM HYDRARGYRO.

℞ Rhei contriti dr. iv,
Hydrargyri Chloridi,
Zingiberis contritæ, ana dr. j.
Misce, *et dentur gr. x ad xxx pro re nata.*

PULVIS RHEI CUM MAGNESIA.

℞ Rhei contriti dr. j,
Magnesiæ Carbonatis dr. ij.
Misce, *et dentur gr. x ad lx pro re nata.*

PULVIS RHEI COMPOSITUS.

℞ Sodæ Carbonatis exsiccatae,
Rhei contriti, singulorum dr. j,
Calumbæ contritæ dr. ij.
Misce ; *et dentur gr. x ad xx semel, bis, vel
ter quotidie ex quovis liquore idoneo.*

PULVIS RHEI CUM HYDRARGYRO ET
CRETA,

℞ Rhei contriti dr. ij,
Hydrargyri e Creta gr. xlviij.

Misce, *et dentur gr. iij ad xiv pro re nata.*

PULVIS RHEI CUM HYDRARGYRO ET
IPECACUANHA.

℞ Rhei contriti dr. ij,
Hydrargyri e Creta gr. xlviij,
Ipecacuanhæ contritæ gr. xxiv.

Misce, *et dentur gr. iij ad xiv pro re nata.*

PULVIS RHEI SALINUS.

℞ Rhei contriti dr. j,
Potassæ Sulphatis contritæ dr. ij.

Misce ; *et dentur gr. x ad lx singulis auroris.*

PULVIS SCAMMONII CUM
HYDRARGYRO.

(Pulvis e Scammonio cum Calomelane, 1787.)

℞ Scammonii contriti dr. j,
Hydrargyri Chloridi,
Sacchari, singulorum dr. ss.

Misce; *et dentur gr. x ad xx mane.*

PULVIS SCAMMONII COMPOSITUS.

Dosis, *gr. x ad xx pro re nata.*

PULVIS SCILLÆ COMPOSITUS.

℞ Scillæ exsiccatae et contritæ unc. j,
Potassæ Bitartratis contritæ unc. ix.

Pulveris commisti *sit dosis gr. x ad xxx
bis, terve quotidie.*

PULVIS SODÆ CUM HYDRARGYRO.

℞ Sodæ Carbonatis exsiccatae dr. v,
Hydrargyri Chloridi dr. j,
Pulveris Cretæ compositi dr. x.

Misce; *et sit dosis gr. viij ad xvj semel, bis
sæpiusve quotidie.*

PULVIS TRAGACANTHÆ
COMPOSITUS.

DOSIS, *gr. xx ad lx ter, sæpiusve quotidie.*

QUINÆ DISULPHAS.

DOSIS, *a gr. j ad gr. vj bis, ter, sæpiusve
quotidie.*

SALICINA.

℞ Salicis Corticis libras octo,
Aquæ destillatæ congios quatuor,
Carbonis Animalis,
Spiritus rectificati ana quantum satis sit,
Calcis Hydratis libras tres,

Salicis Corticis, decocto præparato, eodem modo quo decoctum Cinchonæ præparari præcipimus, calcis hydratem adjice, dein agita bene, et sepone ut subsidat. Liquorem supernatantem effunde, et syrupi ad crassitudinem evapora. Liquore spissato alcoholis dimidiam quantitatem adjice, agita bene, et sepone per horas tres. Tum liquorem supernatantem effunde et consume ut fiant crystalli ; liquorem

effunde et iterum consume ut crystalli prodeant, crystallos aqua frigida bene lava, et carbonis animalis duplice quantitate misce. Carbone animali Salicinam separa, sæpe aqua bulliente lavando; Salicina deponitur quando aqua frigida fuerit.

SCILLA EXSICCATA.

DOSIS, *gr. j ad iij bis, vel ter quotidie.*—
Vide Pulvis Scillæ compositus.

SEVUM PRÆPARATUM.

DOSIS.—*Vide LAC CUM SEVO.*

SODÆ CARBONAS.

(Sodæ Subcarbonatis, 1824.
Natron præparatum, 1787.)

DOSIS, *a gr. x ad xx in quovis liquore idoneo solutis semel, bis, vel ter quotidie.*

SODÆ CARBONAS EXSICCATA.

DOSIS, *a gr. v ad xv semel, bis, vel ter quotidie.*

SODÆ POTASSIO-TARTRAS.

(Soda tartarizata, 1824.

Natron tartarizatum, 1787.

Vulgo Sal Rupellensis, Anglice Rochelle Salts.)

Dosis, a dr. j ad vj pro re nata.

SODÆ SESQUICARBONAS.

(Sodæ Carbonas, 1824.)

Dosis, a gr. x ad xxx bis, vel, ter quotidie.

SPIRITUS ÆTHERIS NITRICI.

(Spiritus Ætheris nitrosi, 1787.

Spiritus Nitri dulcis, 1745.)

Dosis, min. xx ad lx bis, ter, quaterve quotidie.

SPIRITUS ÆTHERIS SULPHURICI
COMPOSITUS.

(Spiritus Ætheris vitriolici compositus, 1787.

Liquor anodynus mineralis *D. Hoffmanni.*)

Dosis, min. xx ad lx bis, ter, quaterve quotidie.

SPIRITUS AMMONIÆ*.

(Spiritus Salis ammoniaci dulcis, 1745.)

DOSIS, *min. xv ad lx bis, ter, sæpiusve quotidie.*

SPIRITUS AMMONIÆ AROMATICUS.

(*Vice* Spiritus Ammoniae compositi, 1787, et Spiritus volatilis aromatici, 1745.)

DOSIS, *min. xv ad lx bis, ter, sæpiusve quotidie.*

SPIRITUS AMMONIÆ FÆTIDUS.

(Spiritus volatilis fœtidus, 1745.)

DOSIS, *min. xx ad lx bis, ter, sæpiusve quotidie.*

SPIRITUS ARMORACIÆ COMPOSITUS.

(Spiritus Raphani compositus, 1787.

Aqua Raphani composita, 1745.)

DOSIS, *fluidr. j bis, ter, sæpiusve quotidie.*

* Notandum est Spiritum Ammoniae, P. L. 1809 Ed. j, continere Ammoniam puram vel causticam i. e. Acido carbonico omnino privatam, igiturque usui interno minime convenire.

SPIRITUS JUNIPERI COMPOSITUS.

(Aqua Juniperi composita, 1745.)

DOSIS, *a fluidr. j ad ij bis, ter, quaterve
quotidie.*

SPIRITUS LAVANDULÆ.

(Spiritus Lavendulæ simplex, 1745.)

DOSIS, *fluidr. ss ad jj bis, ter, sæpiusve
quotidie.*

SPIRITUS PIMENTÆ.

DOSIS, *fluidr. j ad ij bis, ter, sæpiusve
quotidie.*

SPIRITUS ROSMARINI.

DOSIS, *fluidr. ss ad j bis, ter, sæpiusve
quotidie.*

STRYCHNIA.

DOSIS, *gr. $\frac{1}{12}$ ad $\frac{1}{6}$.*

STYRAX PURIFICATA.

DOSIS, *gr. x ad xxx bis, vel ter
quotidie.*

SULPHUR LOTUM.

DOSIS, *gr. xx ad lx semel, bis, terve quotidie.*

SYRUPUS.

Detur fluidrachma una ad duas ad gratum aliis medicamentis saporem præbendum ; et sic intelligendum est, de cæteris Syrupis, quibus non apponitur dosis.

SYRUPUS AURANTII.

SYRUPUS CROCI.

SYRUPUS LIMONUM.

SYRUPUS MORI.

SYRUPUS PAPAVERIS.

(Syrup. Papaveris albi, 1787.
Syrup. e Meconio, 1745.)

DOSIS, *a fluidr. j ad iv singulis noctibus ; vel fluidr. j bis, ter, sæpiusve quotidie.*

SYRUPUS RHAMNI.

(Syr. Spinæ cervinæ, 1787.
S. e Spina cervina, 1745.)

DOSIS, *fluidunc. ss ad iss pro catharsi.*

SYRUPUS RHŒADOS.

(Syrupus Papaveris erratici, 1745.)

SYRUPUS SARZÆ.

*Dosis, fluidr. ij ad iv bis, ter, sæpiusve
quotidie.*

SYRUPUS SENNÆ.

Dosis, fluidunc. ss ad j pro re nata.

SYRUPUS TOLUTANUS.

(Syrupus balsamicus, 1745.)

SYRUPUS ZINGIBERIS.

TESTÆ PRÆPARATÆ.

(Ostreorum Testæ præparatæ, 1787.)

Dentur gr. xx ad lx bis, ter, sæpiusve quotidie.

TINCTURA ALOËS.

DOSIS, *fluidr. iv ad xij semel, vel bis quotidie.*

TINCTURA ALOËS COMPOSITA.

(Elixir Aloes, 1745.)

DOSIS, *fluidr. j ad ij bis, vel, ter quotidie.*

TINCTURA AMMONIÆ COMPOSITA.

(Sp. Ammoniae Succinatus, 1787.
Gallice *Eau de Luce.*)

DOSIS, *a min. xv ad xxx ex quovis liquore idoneo semel, bis sæpiusve quotidie.*

TINCTURA AROMATICA.

℞ Pulveris aromatici unc. j,
Spiritus tenuioris oct. j.

Macera per dies quatuordecim, et cola.

DOSIS, *fluidr. j ad ij bis, ter, quaterve quotidie.*

TINCTURA ASSAFŒTIDÆ.

(*Vice Tinct. Asæ foetida, 1787, et Tinct. foetidæ, 1745.*)

DOSIS, minim. xx ad lx bis, ter, quaterve quotidie, vel pro re nata ex Aquæ, vel cujusvis alii liquoris poculo vinario.

TINCTURA AURANTII.

DOSIS, fluidr. j ad ij bis, ter, quaterve quotidie.

TINCTURA BALSAMI TOLUTANI.

DOSIS, a min. xxx ad xcv bis, terve quotidie.

TINCTURA BELLADONNÆ.

℞ Belladonnæ unc. iiss,
Spiritus tenuioris oct. j.

Macera per dies quatuordecim, et cola.

DOSIS, a min. v ad xv bis, terve quotidie.

TINCTURA BENZOÏNI COMPOSITA.

(*Tinctura Benzoes composita, 1787.
Balsamum traumaticum, 1745.*)

DOSIS, fluidr. ss ad j ex Melle, vel Sacchari frusto ter, quaterve quotidie.

TINCTURA CALUMBÆ.

(*Tinctura Colombo, 1787.*)

DOSIS, *fluidr.* ss *ad j bis, ter, sæpiusve*
quotidie.

TINCTURA CAMPHORÆ.

(Spiritus Camphoræ, 1824.

Sp. Camphoratus, 1787.

Sp. Vinosus Camphoratus, 1745.)

DOSIS, *a minim. xx ad lx ex Decocto Hordei,*
vel Lini, Saccharo ad gratum saporem addito,
bis, ter, sæpiusve quotidie. (Minima x conti-
nent Camphoræ fere gr. j.)

TINCTURA CAMPHORÆ COMPOSITA.

(Tinct. Opii camphorata, 1787.

Elixir paregoricum, 1745.)

DOSIS, *fluidr.* ss *ad ij bis, ter, sæpiusve*
quotidie.

(Fluidunc. ss continet fere Opii gr. j.)

TINCTURA CANTHARIDIS.

(Tinctura Lyttæ, 1809.)

DOSIS, *minim. xx ad lx bis, ter, sæpiusve*
quotidie.

TINCTURA CAPSICI.

DOSIS, *minim. xx ad lx bis, ter, sæpiusve
quotidie ex quovis liquore.*

TINCTURA CARDAMOMI COMPOSITA

(Tinctura Stomachica, 1745.)

DOSIS, *fluidr. j ad ij bis, vel ter quotidie.*

TINCTURA CARUI COMPOSITA.

℞ Carui Seminum contusorum,
PimentæBaccarum contusarum, ana dr.ij,
Cinnamomi Corticis contusi unc. ss,
Uvæ unc. iv,
Spiritus tenuioris oct. iss.

Aridis contusis, macera omnia per dies
quatuordecim, et cola.

DOSIS, *fluidr. j ad iv semel, bis, vel ter
quotidie.*

TINCTURA CASCARILLÆ.

DOSIS, *fluidr. j ad ij bis, vel ter quotidie.*

TINCTURA CASTOREI.

DOSIS, *fluidr. ss ad j bis, vel ter quotidie
ex Julepo Ammoniacæ, vel Mistura Camphoræ.*

TINCTURA CATECHU.

(Tinctura Japonica, 1745.)

DOSIS, *fluidr. j ad ij bis, ter, sæpiusve
quotidie.*

TINCTURA CINCHONÆ, VEL CORDI-
FOLIÆ, VEL LANCIFOLIÆ, VEL OB-
LONGIFOLIÆ.*

DOSIS, *fluidr. j ad iv bis, ter, sæpiusve
quotidie.*

TINCTURA CINCHONÆ COMPOSITA.

(*Vice Tinctura Corticis Peruviani D. Huxham.*)

Fiat Croci Stigmatibus et Cocco omissis.

DOSIS, *fluidr. j ad ij bis, ter, sæpiusve
quotidie.*

* Tinctura in usum Nosocomii e cortice Cinchonæ
Cordifoliæ facta est.

TINCTURA CINNAMOMI.

DOSIS, *fluidr j ad ij bis, ter, sæpiusve
quotidie.*

TINCTURA COLCHICI.

DOSIS, *min. xx ad lx bis, ter, sæpiusve
quotidie.*

TINCTURA COLCHICI COMPOSITA.

(Sp. Colchici Ammoniatus.)

DOSIS, *min. xxx ad lx bis, sæpiusve
quotidie.*

TINCTURA CONII.

DOSIS, *min. xx ad lx bis, ter, sæpiusve
quotidie.*

TINCTURA DIGITALIS.

DOSIS, *min. v ad xx octava, sexta, vel quarta
quaque hora.*

TINCTURA ERGOTÆ.

℞ Ergotæ unc. ijss,
Spiritus tenuioris oct. j.

Macera per dies quatuordecim, et cola.

DOSIS, *a min. xx ad dr. ij bis, terve quotidie.*

TINCTURA FERRI AMMONIO-
CHLORIDI.

(Tinctura Ferri ammoniati, 1824.

Tinctura Ferri ammoniacalis, 1787.)

DOSIS, *min. x ad lx bis, vel ter quotidie.*

TINCTURA FERRI SESQUICHLORIDI.

(Tinct. Ferri muriatis, 1824.

Tinctura Ferri muriati, 1787.

Tinct. Martis in Spiritu Salis, 1745.)

DOSIS, *min. v ad xx bis, vel ter quotidie.*

Pro re nata dentur min. xx omni sexta horæ parte.

TINCTURA GALBANI.

℞ Galbani Gummi-resinæ concisæ unc. j,
Spiritus tenuioris oct. iss.

Macera per dies quatuordecim, et cola.

DOSIS, *fluidr.* ss ad j bis, ter, sæpiusve quotidie, vel pro re nata ex Aquæ, vel cujusvis alii liquoris poculo.

TINCTURA GENTIANÆ COMPOSITA.

(Tinctura amara, 1745.)

DOSIS, *fluidr.* ss ad ij bis, vel ter quotidie.

TINCTURA GUAIIACI.

DOSIS, *fluidr.* ss ad iv semel, bis, vel ter quotidie ex quovis liquore glutinoso.

TINCTURA GUAIIACI COMPOSITA.

(Tinctura Guaiaci ammoniata, 1824.

Tinctura Guaiaci, 1787.

Tinct. Guaiacina volatilis, 1745.)

DOSIS, *fluidr.* ss ad iv semel, bis, vel ter quotidie ex Decocto Lini, vel Avenæ poculo.

TINCTURA HELLEBORI.

(Tinctura Melampodii, 1745.)

DOSIS, *min.* xx ad lx bis, vel ter quotidie.

TINCTURA HYOSCYAMI.

DOSIS, *a minim. xv ad lx semel, bis, sæpiusve quotidie.*

TINCTURA JALAPÆ.

DOSIS, *a fluidr. j ad iv pro re nata.*

TINCTURA IODINII.

℞ Iodini unc. j,
Alcoholis oct j,

Solve. Hujus Tincturæ *dentur minima v ad xv bis, terve quotidie.*

(Minima viginti (vel guttæ xl) continent Iodini fere granum.)

TINCTURA IODINII COMPOSITA.

DOSIS, *a min. x ad xxx bis, terve quotidie.*

TINCTURA LAVANDULÆ COMPOSITA

(Spiritus Lavandulæ compositus, 1824.)

DOSIS, *a min. xx ad lx saccharo, vel ex quovis liquore ter, sæpiusve quotidie.*

TINCTURA LOBELIÆ.

℞ Lobeliæ unc. iiss.
Spiritus tenuioris, oct. j.

DOSIS, *a min. xv ad lx ter, quaterve quotidie.*

TINCTURA LUPULI.

(Tinctura Humuli, 1824.)

DOSIS, *a min. xxx, ad fluidr. ij bis, sæpiusve quotidie.*

TINCTURA MYRRHÆ.

TINCTURA OPII.

Dentur min. iij ad l semel in die ; et pro re nata augeatur dosis ad fluidr. j, pluresve semel, bis, sæpiusve quotidie. Exhibeatur Tinctura in Enematibus a min. xxx ad lx, plurave semel, bis, sæpiusve quotidie.

(Min. xix continent Opii purificati fere gr. j.)

TINCTURA RHEI.

(Tinct. Rhabarbari, 1787.)

Tinct. Rhabarbari spirituosa, 1745.)

℞ Rhei Radicis concisæ unc. ij,
 Pimentæ Baccarum contusarum,
 Zingiberis Radicis contusæ, ana dr. ij,
 Spiritus tenuioris oct. i unc. xij.

Macera per dies quatuordecim leni calore,
 et cola.

Dosis, *fluidr. j ad xij pro re nata.*

TINCTURA RHEI COMPOSITA.

(Tinct. Rhabarbari composita, 1787.)

Fiat Croci Stigmatibus omissis.

Dosis, *fluidr. j ad xij pro re nata.*

TINCTURA SCILLÆ.

Dosis, *min. xx ad lx ter, quaterve quotidie.*

TINCTURA SENNÆ COMPOSITA.

(Tincturæ Sennæ, 1824.)

Cardamomi Seminum *vice*, uti liceat Pi-
 mentæ Baccis contusis.

Dosis, *fluidunc. ss ad iss pro re nata.*

TINCTURA SERPENTARIÆ.

DOSIS, *fluidr. j ad ij ter, quater, sæpiusve quotidie.*

TINCTURA VALERIANÆ.

DOSIS, *min. lx ad cxx bis ter quaterve quotidie.*

TINCTURA VALERIANÆ
COMPOSITA.

(Tinct. Valerianæ ammoniata, 1824.)

DOSIS, *fluidr. ss ad j bis, ter, quaterve quotidie ex Mistura Camphoræ, vel quovis alio liquore idoneo.*

TINCTURA ZINGIBERIS.

DOSIS, *min. lx ad cxx bis, ter, quaterve quotidie.*

VERATRIA.

DOSIS, *a gr. $\frac{1}{2}$ ad $\frac{1}{6}$.*

VINUM ANTIMONII POTASSIO-
TARTRATIS.

*Dentur min. xxx ad lx ter, quater vel
sexties quotidie, et ad vomitum ciendum a
fluidunc. ss ad j.*

(Fluidr. iv continent Antimonii Potassio-
tartratis gr. j.)

VINUM ALOËS.

(Tinctura sacra, 1745.)

DOSIS, *fluidr. j ad fluidunc. ij pro re nata.*

VINUM COLCHICI.

DOSIS, *min. xx ad lx semel, bis, sæpiusve
quotidie.*

VINUM FERRI POTASSIO-TARTRATIS

(Vinum Ferri, 1824.

Vini Chalybeati, 1745.)

℞ Ferri Sulphatis (cryst.) dr. j,
Sodæ Carbonatis dr. j gr. v,
Aquæ Ferventis quantum sufficit,
Potassæ Bitartratis dr. j gr. xij,
Vini Xerici oct. ss.

Ferri Sulphatem et Sodæ Carbonatem separatim liqua in aquæ fluiduncias quinque ; tum liquores misce et sepone ut pulvis subsidat ; deinde liquore supernatante effuso, ferri sesquioxylum aqua destillata fervente ablue donec saporis expers fuerit. Sesquioxylum humidum et bitartratem potassæ, vase vitreo, accuratissime misce, dein superinfunde vinum, et per triduum subinde agita. Sepone ut fœces si quæ sint subsidant, et liquorem supernatantem effunde.

DOSIS, fluidr. j ad iv bis, vel ter quotidie.

VINUM IPECACUANHÆ.

DOSIS, min. xx ad xl ter, quaterve quotidie ; vel fluidunc. ss ad j ad vomitum ciendum.

VINUM OPII.

(*Vice Tincturæ Thebaicæ**, 1745, et Laudani liquidi D. Sydenham.)

DOSIS, minim. x ad xl pro re nata.

* Inest autem Tincturæ Thebaicæ duplex Opii quantitas.

VINUM TABACI.

℞ Tabaci Foliorum exsicicatorum unc. ss,
Vini Xerici fluidunc. viij,

Macera per dies septem, et cola.

Dentur min. xx ad lx bis, vel ter quotidie.

VINUM VERATRI.

Dosis, minim. v ad x bis, vel ter quotidie.

VITRUM ANTIMONII CERATUM.

℞ Ceræ flavæ dr. j,
Vitri Antimonii contriti unc. j.

Ceræ in vase ferreo liquefactæ injice Vitrum Antimonii, et torre igne leni per horæ quadrantis spatium, spatula assidue agitans; dein effunde, et materiam frigefactam tere in pulverem.

Dosis, gr. ij ad x cum Opii gr. ss ter, quaterve quotidie.

UNGUENTUM ACIDI SULPHURICI.

℞ Acidi sulphurici fluidr. j,
Adipis præparatæ unc. j.
Misce ; et interdum adde
Terebinthinæ Olei fluidr. j.

UNGUENTUM ANTIMONII POTASSIO-
TARTRATIS.

(Unguentum Antimonii Tartarizati, P. G. 1826.)

UNGUENTUM ARGENTI NITRATIS.

℞ Argenti Nitratis scrup. j,
Adipis præparatæ unc. j.
Misce.

UNGUENTUM ARSENICI.

℞ Arsenici albi sublimati in pulverem tenu-
issimum contriti scrup. ij,
Adipis præparatæ unc. j.
Misce, et interdum adde
Sulphuris dr. j.

UNGUENTUM CANTHARIDIS.

UNGUENTUM CERÆ.

℞ Ceræ unc. vijss,
Olivæ Olei oct j.

Ceram in Oleo lento igne liqua, tum agita
donec refrixerint.

UNGUENTUM CETACEI.

UNGUENTUM CREOSOTI.

UNGUENTUM ELEMI.

(Unguentum Elemi Comp. 1824.
Unguentum e Gummi Elemi, 1745.)

UNGUENTUM GALLÆ OPIATUM.

℞ Gallarum contritarum dr. ij,
Opii, Aquæ fluidr. ss emolliti, dr. j,
Liquoris Plumbi diacetatis fluidr. ij,
Adipis præparatæ unc. j.

Misce.

UNGUENTUM HYDRARGYRI
FORTIUS.

(Unguentum cæruleum fortius, 1745.)

(Continet Hydrargyri $\frac{1}{2}$.)

Singulis unciis interdum adde

Camphoræ, Olivæ Olei guttis triginta con-
tritæ, drachmam.

UNGUENTUM HYDRARGYRI MITIUS.

(Unguentum cæruleum mitius, 1745.)

(Continet Hydrargyri $\frac{1}{6}$.)

Singulis unciis interdum adde

Opii, Aquæ guttis triginta emolliti, dr. j.

UNGUENTUM HYDRARGYRI
NITRATIS.

(*Vulgo* Unguentum citrinum.)

UNGUENTUM HYDRARGYRI
NITRICO-OXYDI.

UNGUENTUM HYDRARGYRI IODIDI.

UNGUENTUM HYDRARGYRI
BINIODIDI.

UNGUENTUM HYDRARGYRI
BICHLORIDI.

℞ Hydrargyri Bichloridi contriti gr. iij,
Unguenti Cetacei unc. j.
Probe commisceantur.

UNGUENTUM HYDRARGYRI
AMMONIO-CHLORIDI.

(Unguentum Hydrargyri præcipitati albi, 1824.)

UNGUENTUM HYDRARGYRI
CHLORIDI.

℞ Hydrargyri Chloridi dr. j,
Unguenti Ceræ unc. j.
Misce.

UNGUENTUM IODINII.

℞ Iodini gr. xv,
Adipis unc. j.
Misce.

UNGUENTUM IODINII COMPOSITUM.

UNGUENTUM OPII.

℞ Opii, Aquæ gutt. xxx emolliti, dr. j,
Unguenti Ceræ unc. ij.
Misce.

UNGUENTUM PICIS LIQUIDÆ.

(Unguentum Picis, 1787.)

UNGUENTUM PICIS NIGRÆ.

UNGUENTUM PLUMBI COMPOSITUM.

UNGUENTUM PLUMBI IODIDI.

UNGUENTUM POTASSII IODIDI.

℞ Potassii Iodidi gr. xxx,
Adipis præparatæ unc. i.

Bene triturentur simul.

*Inungatur dr. ss, et si res postulat, gradatim
augeatur quantitas ad dr j. plurave semel, vel
bis quotidie.*

UNGUENTUM SULPHURIS.

Fiat Oleo Bergamio omissio,
Hoc Unguentum interdum misceatur cum
Unguenti Picis liquidæ pari pondere.

UNGUENTUM SULPHURIS COMPOSITUM.

Fiat Oleo Bergamio omissio.

UNGUENTUM SULPHURIS CUM ACIDO PICIS.

℞ Unguenti Sulphuris unc. ij,
Acidi Picis fluidr. ij.

Misce.

UNGUENTUM TEREBINTHINÆ
COMPOSITUM.

℞ Terebinthinæ Olei fluidr. j,
Camphoræ contritæ dr. j,
Cerati Resinæ unc. j.

Misce; *et super alutam extensum parti
affectæ quotidie applicetur.*

UNGUENTUM VERATRI.

(Unguentum Hellebori albi, 1787.)

UNGUENTUM ZINCI.

ZINCI CHLORIDUM.

Zinci ramentorum drachmas duas
Acidi Hydrochlorici drachmas septem
cum semisse.

Zincum in acido Hydrochlorico solve, et li-
quorem ad siccitatem evapora; acidi excessus,
calore cautè adhibito in vase fictili, expella.
Salem dum calidam sit in phialam vitream
claude.

ZINCI OXYDUM.

(Zincum calcinatum, 1787.
Vulgo Flores Zinci.)

Dosis, gr. ij ad x bis, vel ter quotidie.

ZINCI SULPHAS.

(Zincum vitriolatum, 1787.
Sal Vitrioli, et Vitriolum album, 1745.)

*Dosis, gr. ss ad v bis, vel ter quotidie ;
vel scrup. j ad dr. j ex Aqua ad vomitum quam
citissime provocandum.*

ZINCI ACETAS.

℞ Zinci Oxydi quantum vis,
Aceti destillati quantum sufficiat.

Zinci Oxydum solve ; liquorem per char-
tam cola, et post idoneam leni calore evapo-
rationem, sepone ut fiant crystalli.

