

**Descriptio anatomica ocvli hvmani iconibvs illvstrata / Iohannis Gottfried Zinn.**

**Contributors**

Zinn, Johann Gottfried, 1727-1759.  
Royal London Ophthalmic Hospital  
University College, London. Library Services

**Publication/Creation**

Göettingen : Apvd vidvam b. Abrami Vandenhoeck, MDCCLXXX [1780]

**Persistent URL**

<https://wellcomecollection.org/works/zkgkm45f>

**Provider**

University College London

**License and attribution**

This material has been provided by This material has been provided by UCL Library Services. The original may be consulted at UCL (University College London) where the originals may be consulted.

This work has been identified as being free of known restrictions under copyright law, including all related and neighbouring rights and is being made available under the Creative Commons, Public Domain Mark.

You can copy, modify, distribute and perform the work, even for commercial purposes, without asking permission.



Wellcome Collection  
183 Euston Road  
London NW1 2BE UK  
T +44 (0)20 7611 8722  
E [library@wellcomecollection.org](mailto:library@wellcomecollection.org)  
<https://wellcomecollection.org>

ROYAL LONDON  
OPTICAL  
DEPT. - MICH.  
HOS. - TAK.



2811626074

l/

E 4  $\frac{5}{13}$

No. 1294 <sup>Source</sup> b

42

30

0

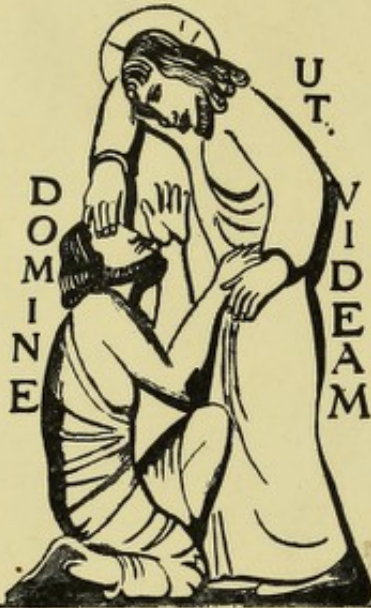

THE INSTITUTE  
 OF  
 OPHTHALMOLOGY  
 LONDON

EX LIBRIS

OPHTHALMOLOGY HC865 ZINN [1]







34

5395



*J. G. Zinn*

IOHANNIS GOTTFRIED ZINN  
PROFESSORIS QVONDAM MEDICI IN VNIVERSITATE  
GOETTINGENSI



DESCRIPTIO ANATOMICA  
OCVLI HVMANI  
ICONIBVS ILLVSTRATA,

NVNC ALTERA VICE EDITA,  
ET NECESSARIO *SVPPLEMENTO*,  
*NOVISQVE TABVLIS AVCTA*

AB

HENR. AVG. WRISBERG  
ANATOMES PROFESSORE GOETTINGENSI.

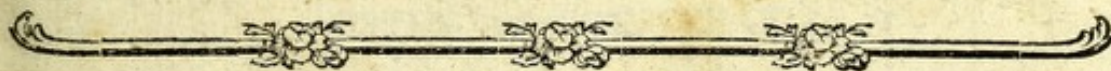

GOETTINGAE,  
APVD VIDVAM B. ABRAMI VANDENHOECK.  
MDCCLXXX.



*Handwritten signature or initials in black ink, possibly 'W. L. G.'*

JOHANNES GOTTFRIED ZINN  
PROFESSOR PRAECEPTOR ANATOMIAE ET  
CHIRURGIAE  
DESCRIPITIO ANATOMIAE  
OCELLI HYMANI  
ICONIBUS ILLUSTRATA  
ET NECESSARIO SUPPLEMENTO  
VOCUMQUE TABULIS MUNI  
AUCTOR  
HENR. ALB. OLFERT  
ANATOMUS ET PROFESSOR CHIRURGIAE



GOTTINGAE  
DIE 17 JUNII 1781  
MDCCLXXXI

1835760



PERILLVSTRI  
ATQVE  
EXCELLENTISSIMO DOMINO  
DOMINO  
GVILIELMO HVNTER

AVGVSTISSIMAE  
ET AB OMNIBVS POPVLIS  
*DILECTISSIMAE MAGNAE BRITANNIAE  
REGINAE  
MEDICO*

ET APVD LONDINENSES ANATOMES  
*PROFESSORE*

MVLTIIS EGREGIISQVE INVENTIS  
PER VNIVERSAM EVROPAM  
CELEBERRIMO

*HANC NOVAM*  
DESCRIPTIONIS OCULI HVMANI ANATOMICAE  
*EDITIONEM*

*cum annexo Supplemento*

FOVET ET CONSECRAT

*GENAEVS ARG. WASSBERG.*



EXCERPTA

EXCERPTA HISTORICO-CRIMINALIA

DOMINO

GAETANUS HAVERTER

AVGUSTINUS

ET AN OMNIBUS POPULIS

DIRECTISSIMAE MAGNAE BRITANNIAE

REGIAE

MEDICAE

ET APUD LONDINENSIS ACADEMIAE

PROFESSORIS

INSTITUTIONES

PER ANNUM MDCCCXXXIII

EXCERPTA

IN ANNO

DESCRIPTIONIS DEATH IN ANATOMICAL

ANATOMY

IN ANNO MDCCCXXXIII

FOVET ET COLLEGIT

IN ANNO MDCCCXXXIII





*LECTORIBVS*

S. D.

HENR. AVG. WRISBERG.

**P**auca mihi nunc praemonenda sunt, cum  
mea praefatio cum *Supplemento* hujus descriptio-  
nis proditura sit. Novarum tabularum elegan-  
tia, cura, sollertia, et summus nitor, quem  
illis conciliare studeo, moram, propter scul-  
ptoris egregii absentiam, fecerunt, ut supple-



P R A E F A T I O.

mentum ipsum, cum nova hac Zinniani operis editione simul distribui nequeat, licet perfectum, plane exaratum, et talem in modum impressum sit, ut versus instantes nundinas Lipsienses, vel junctim cum b. ZINNII libro, vel seorsim vendi queat. Dab. Gottingae Mens. Mart. 1780.

HENR. V. G. WILSBING.





JOHANNIS GOTHOFRI. ZINNII  
PRAEFATIO.

**C**uius iam ante anni spatium publicam mentionem feci in epistola de vasis subtilioribus oculi ad ILL. WERLHOFFUM, Virum utraque arte Apollinea inclytum, cuius carminibus animum non minus refici, quam arte corpus iuvari dixeris, nunc prodit descriptio anatomica oculi humani. Nonnulla hic monenda esse duxi, quae ad sortem huius libri & occasionem illius conscribendi pertinent.

Ab illo inde tempore, quo ad Medicinam animum applicare coepi, ante omnes fere reliquas scientiae medicae partes, studii inprimis Anatomici amore captum me fuisse fateor, cui proinde plurimum temporis non sine voluptate impendi. Cum ergo Berolini, quo copia cadauerum & frequens occasio secandi me inuitauerat, exercitiis anatomicis totum me tradidissem, inter omnes reliquas corporis humani partes pulcherrima fabrica oculi, organi inprimis nobilissimi me allexit; ad quam accuratius inuestigandam cum ipse aggrederer, facile vidi, in subtilissimis oculi partibus diligentiam Anatomicorum nondum omnia ita iam occupasse, quin multa super-



P R A E F A T I O .

*persint, quae ulterius & accuratius examinari mereantur. Nec natura quaerentem deseruit. Postquam autem ad celeberrimam hanc Musarum sedem clementissimi nostri Regis nutu vocatus munus publice Medicinam docendi in me collatum susceperam, eo maiori animo ad indagandam et describendam fabricam oculi humani accessi, quum praeterea non adeo levis spes mihi esset, fore, ut consilio et suppellectili librorum Venerandi Praeceptoris, ILL. HALLERI usus, eo facilius et plenius librum hunc perficere liceret.*

*Discessus quidem Viri huius summi a nostra Academia et theatro Anatomico, non parum spem meam turbavit. Non tamen omnem evanescere passus est Illustrissimi Maece-natis praesens semper & efficax in omnes literarum cupidos benignitas. Ipsius summa sapientia cavit, ut in exercitiis anatomicis quodammodo ad hoc usque tempus pergere, coeptumque opus ad finem perducere licuerit; quam quidem benevolentiam inter summa, quae in me extare voluit, beneficia lubentissime refero, et gratissima mente veneror.*

*Longè tamen, omni licet adhibita diligentia, descriptionem hanc anatomicam ab illa perfectione abesse sentio, quam illi optaueram; et vitia certe ipse video, reprehensionem aliorum incursum. Sed ipsa fata, multa ulterius persecuturo obstiterunt, neque semper ea cadaverum copia ad manus fuit, quam voto conceperam. Obstacula sese mihi obtulerunt, quae vix, nec nisi summo huius studii amore superare licuit, eo maiorem autem moram mihi fecerunt, quod neque plane euitari, neque praevideri poterant. Quae quum ita sint, spes mihi est, fore, ut aequi rerum iudices eo facilius me excusent.*

*In ipso autem opere eas inprimis oculi partes maiori praereliquis diligentia et indefesso studio elaborandas mihi sumsi,*  
*quas*



## P R A E F A T I O.

*quas ab aliis minus accurate examinatas fuisse videbam; eamque ob causam cuilibet fere parti breuem historiam praemittere, aliorumque virorum fide dignorum opiniones interdum addere visum est, ut cum nostra descriptione conciliari, et quid prioribus inuentis addere nobis contigerit, facilius perspici posset. Fidem obseruationum ubique spondeo. Nihil attuli, nisi quae ipse, et iteratis vicibus, vidi, Et interdum, qua administratione usus fuerim, monui, ut nostrae obseruationes eo melius repeti et examinari possent. Icones addidi, quae obseruationes aut nouas mihi visas, aut quas prae aliis memoratu dignas esse credidi, exhibere, et descriptionem nostram illustrare possent, omnem ergo diligentiam adhibui, ut accurate naturam exprimerent, illis tamen inprimis partibus intentus, quas in ea figura proponere visum fuit. Plurimae tamen fabricam exhibent magnitudine ultra naturalem aucta, ut partes subtiliores et saepe in oculo humano nimis exiguae eo facilius et distinctius exhiberi possent. Icones delineatas seruo summa arte factas, quae fidem meam confirmare possunt. Plures addidissem, si res et fata tulissent.*

*Vnice autem hoc in libro sisto descriptionem Anatomicam, sine omni Physiologica theoria. Taedio mihi fuit, aliorum opiniones ex libro in librum transcribere, aut hypotheses experimentis non satis suffultas lectori obtrudere. Nimis multa superesse vidi in Physiologia partium oculi, quae vltiori examine digna videntur. Facile perspexi, plura adhuc experimenta institui debere, plures obseruationes, inprimis ex Anatome comparata repetendas, requiri, priusquam de actione iridis et processuum ciliarium, de usu chorioidis, de motu muscutorum oculi, et de diuisione neruorum, certius quidquam determinari possit. Eo maiori autem studio laboribus hisce insistam, oculos variorum animalium diligentissime examinabo, omnique ardore in id incumbam, ut alio tempore Physiologicam theoriam nostra descriptione aliisque*



## Caput II. De Tunica chorioide.

## Sectio I. De chorioide proprie sic dicta.

- §. I. Denominatio chorioidis.
- §. II. Facies externa eiusque connexio ope cellulositatis cum sclerotica, facies interna omni nexu libera.
- §. III. Nigredo, qua vtraque facies chorioidis tingitur.
- §. IV. Opiniones auctorum circa originem chorioidis.
- §. V. Connexio chorioidis ope cellulositatis cum pia matre nerui optici.
- §. VI. Descriptio fabricae chorioidis in oculo recenti obseruatae.
- §. VII. Fabrica chorioidis ex oculo, cuius vascula cera sunt repleta; reticulum vasculosum, quo ab interna facie obducitur.
- §. VIII. Vtrum tunica chorioides ex duabus lamellis sit composita?
- §. IX. De annulo celluloso, qui sub nomine orbiculi ciliaris scleroticae chorioidem annectit.

## Sect. II. De Processibus ciliaribus.

- §. I. Historia processuum ciliarium.
- §. II. Denominatio corporis ciliaris et processuum ciliarium.
- §. III. Descriptio corporis ciliaris.
- §. IV. Processus ciliares in oculo recenti.
- §. V. Num processus ciliares ex fibris musculosis sint compositi.

§. VI.



§. VI. Fabrica processuum ciliarium in oculo, cuius vascula  
cera sunt repleta.

§. VII. Connexio processuum ciliarium cum partibus vicinis.

**Sect. III. De Iride.**

§. I. Historia iridis.

§. II. Iridis figura, situs; pupilla; iridis tergum pigmento  
nigro illitum.

§. III. Fabrica striata iridis in oculo recenti.

§. IV. Neruuli et vascula iridis.

§. V. Sedes colorum variorum iridis.

§. VI. Num iris ad motum aptissima propago vera chorioidis  
dici possit?

**Cap. III. De Tunica retina.**

§. I. Denominatio retinae.

§. II. Origo retinae a substantia medullari nerui optici.

§. III. Fabrica retinae.

§. IV. De connexione retinae cum partibus vicinis.

**Cap. IV. De Humore vitreo.**

§. I. Humor vitrei situs, moles et pelluciditas.

§. II. Fabrica cellulosa humoris vitrei.

§. III. Membranula coronae ciliaris, cuius ope lens crystal-  
lina cum vitreo coniungitur, et canalis Petitianus.

§. IV. Vascula humoris vitrei.



Cap. V. De Lente crySTALLINA.

- §. I. Situs, figura, color lentis crySTALLINAE.
- §. II. Fabrica lentis.
- §. III. Capsula lentis.
- §. IV. Vascula lentis.

Cap. VI. De Humore aqueo.

- §. I. Humoris aquei sedes in duas cauitates diuisa.
- §. II. Natura et fontes humoris aquei.

Cap. VII. De Orbita.

- §. I. Cavi orbitae descriptio.
- §. II. Ossa, quae orbitam componunt.

Cap. VIII. De Musculis bulbi oculi.

- §. I. Historia horum musculorum.
- §. II. De musculorum origine communi ex fundo orbitae.
- §. III. De ligamento communi, vnde oriuntur musculi adducens, deprimens, et abducentis caput alterum.
- §. IV. De origine musculi adducentis.
- §. V. De origine musculi deprimentis.
- §. VI. De origine musculi abducentis.
- §. VII. De origine musculi attollentis.
- §. VIII. Insetio musculorum rectorum oculi.
- §. IX. Diuersa singulorum musculorum rectorum directio, longitudo, crassities.
- §. X. De origine, directione et insetione musculi obliqui superioris.
- §. XI. De musculo obliquo inferiori.

Cap.



Cap. IX. De Nervis oculi.

- §. I. Historia neruorum oculi.
- §. II. Neruorum opticorum iter et insertio.
- §. III. Fabrica nerui optici.
- §. IV. Descriptio nerui tertii paris.
- §. V. Iter nerui quarti paris.
- §. VI. Iter nerui sexti paris.
- §. VII. Duplex radix, situs & figura ganglii ophthalmici.
- §. VIII. Neruuli ciliares ex ganglio illo orti.

Cap. X. De Arteriis oculi.

- §. I. Descriptio arteriae ophthalmicae eiusque ramorum.
- §. II. Arteriolae ciliares breues.
- §. III. Arteriolae ciliares longae et anteriores cum circulo iridis.
- §. IV. De corneae vasculis, sed suspectis, et reliquis ophthalmicae ramis.

Cap. XI. De Venis oculi.

- §. I. Historia venarum oculi.
- §. II. Descriptio trunci venae eiusque ramorum.
- §. III. Venae ciliares in vasa sic dicta vorticosa abeuntes.
- §. IV. Venulae ciliares longae et anteriores.
- §. V. Num circulus venosus iridis in homine adfit.
- §. VI. Venula centralis et retinae.



Cap. XII. De Palpebris.

- §. I. Fabrica palpebrarum.
- §. II. Musculus leuator palpebrarum.
- §. III. Musculus orbicularis palpebrarum.
- §. IV. Glandulae sebaceae palpebrarum, Meibomianae dictae.

Cap. XIII. De Viis lacrymarum.

- §. I. Glandula & caruncula lacrymalis.
- §. II. Canaliculi lacrymales.
- §. III. Saccus lacrymalis.
- §. IV. Ductus nasalis in narium interiora apertus.





# DESCRPTIO ANATOMICA OCVLI HVMANI.

## CAPVT I.

### DE TVNICA SCLEROTICA.

**O**culi historiam anatomicam daturus, initium sumere visum fuit ab ipsa descriptione globi, aut, vti vulgo vocatur, bulbi, earumque partium, quibus ille componitur, et quas in sinu suo continet; vt demum, ea absoluta, ad partes illi circumpositas accedere possimus (1). Quum enim bulbus, oculi ipsas partes nobilissimas contineat, quae visus organum inprimis constituunt, ordo ille, qui incipiens ab ipsis partibus essentialibus, ad reliquas minus nobiles nos ducit, maxime naturalis mihi visus fuit; qua in re consentientem inprimis habeo Ill. WINSLOWVM.

#### §. I.

#### *Bulbus oculi describitur.*

Bulbus ergo, qui saepius proprie oculus dicitur, in homine perfecte fere globosus est (2), si corneae nempe protuberantiam demas, nisi quod anterius parum sit compressus, etsi in plurimis vix illud aduerti queat, interdum longior paulum quam latus (a); qui aliis in animalibus ab illa figura longe abudit, quum in piscibus et auibus posterius sphaericus anterius complanatus, in animalibus ruminantibus inprimis multo latior quam longus, in talpa autem anterius in conicam corneam productus deprehendatur (b), si autem oculus plano imaginario ad per-

(1) Suppl. Cap. I. §. 1.

(2) Suppl. C. I. §. 2.

(a) Conf. prim. lin. physiol. §. DII.

(b) Vid. Observat. nostr. de differentia fabricae oculi humani et brutorum in Comment. R. Soc. Sc. Gotting. T. IV. p. 191.



perpendicularum descendente diuidatur, vt in anteriorem et posteriorem partem secedat, sectio semper erit perfecte circularis, quod inprimis tenendum esse videtur, ne in errorem PETITI incidamus, cui sinus & depressiones leuiores a musculis in externa scleroticae facie excauatae ita imposuerunt, vt oculi bulbum sub musculis robustioribus paulum esse complanatum & polygonum fere crederet (c). Bulbus oculi recens in corpore viuo aut paulo ante mortuo vbique aequabiliter turgescit, & digito comprimenti fortissime resistit; quod si vero magna humorum, et inprimis humoris vitrei pars per ipsam scleroticam transudando in auras auolauerit; a figura sphaerica abludit, et sclerotica pone insertionem musculorum collabitur et rugas agit, quum anterior scleroticae pars figuram circularem facile seruet; quod non adeo scleroticae ante insertionem musculorum incrassatae, quam potius orbiculo ciliari, et inprimis lenti ibi suspendae solidiori tribuendum esse crediderim, quae scleroticam ibi suffulcit, et satis semper distendit, ne, humorum licet magna parte difflata, collabi possit. Bulbus viri bulbo feminae semper maior est, etsi femina virum statura forte aequet; et eo maiorem ad reliquas corporis partes oculus habet rationem, quo homo aut aliud animal origini est propior, vt in embryone teneriori dimidiam fere capitis partem oculi constituent, et in piscibus, etiam adultis, cerebrum oculis nihilo sit maius, quod in insectis nerui optici fere est appendix (d). Sed in homine quoque moles nerui optici & neruorum ciliarium, qui omnes soli globo, parti, si cum aliis corporis partibus comparaueris, satis exiguae, vnice inseruiunt, molem nerui, linguam partem sensilissimam adeuntis, aut nerui organo auditus destinati, non solum superat, sed et ipsi moli neruorum cardiacorum non adeo multum cedit (3), vt vel inde summa huius partis nobilitas satis eluceat.

Pars illa nobilissima, vt eo facilius ab omnibus externis iniuriis conseruetur, sedet in osseo cauo profundo, a quo vndique defenditur, et anterieus, vbi cauum illud hiat, ligamenta tarsea praetensa sibi habet; sed vndique etiam suffulcitur & excipi-

(c) *Mem. Ac. R. Sc. 1726. p. 79.*

(d) *Conf. Comment. BOERHAAV.*

*T. IV. §. DXVI.*

(3) *Suppl. C. I. §. 3.*



capitur pinguedine mollissima, vt summa celeritate sine vlla iniuria aut incommodo facillime pro lubitu moueri possit.

Ipsam autem globum inprimis constituunt tria inuolucra, quorum exterius sclerotica, medium choroides, et intimum retina dicitur; et tres denique, vti vulgo vocantur humores, aqueus, vitreus, et crySTALLINUS, qui satis tamen improprie hoc nomine insignitur. Alii plura ac tria dixerunt inuolucra, quae iterum ad tres classes retulerunt, quorum alia dixerunt propria, quae tria modo dicta sunt, alia accessoria, quae partem tantum oculi inuoluunt, albuginea nempe et coniunctiua; alia capsularia, quorum alterum capsula lentis, alterum humoris vitrei dicitur (e). Cum autem neque inuolucris accessoriis, neque capsularibus satis proprie nomen inuolucris conueniat, quae aut non satis vera sunt, aut ad particulam tantum globi pertinent, tres tantum tunicas, scleroticam, choroidem et retinam ad inuolucra bulbi refero. Accedamus ergo statim ad descriptionem scleroticae.

## §. II.

### *Fabrica scleroticae.*

Sclerotica a duritie dicta, Graecis κερατοειδής, recentioribus et inprimis Gallis cornea quoque appellatur, qui illam in duas partes distinguunt, opacam corneam, quae nostra est sclerotica, et pellucidam, quae cornea proprie dicitur. Sclerotica aut cornea opaca maior et posterior, ab altera cornea minori, anteriori et pellucida, distincte nunc consideranda, primum et exterius praebet oculo inuolucrum, ab ingressu nerui optici ad corneam vsque pellucidam porrectum, inprimis inseruit reliquis partibus mollioribus defendendis, figurae formandae, musculis sustinendis, vasis fulciendis (f). Membrana est satis tenax, ex multis stratis lamellarum sibi incumbentibus et inter se concre-scentibus composita, quorum fibrae ita sibi sunt intertextae et intricatae, cutis fere instar, vt sine dilaceratione nunquam in laminas integras possit separari, etsi duae diuersae plane origi-  
nis

(e) Vid. WINSL. *Expos. Anat.*  
*Tr. de la tete.* § 208.

(f) Vid. BOERH. *Instit. Med.*  
§. 518.  
A 2



nis tunicae, ad illam efficiendam conueniant; quarum altera exterior, crassior sclerotica proprie sic dicta dici potest; altera autem interior, tenuior, propago est piae matris cum neruo optico adlatae, quae a neruo circa originem retinae reflexa veram scleroticam, tamquam adscititia quaedam membrana, intus oblinat, de qua paulo post fusius dicetur (g). Lamina tamen illa interior cum exteriori tam arte cohaeret et in vnum iungitur inprimis in adulto, vt legitime diuidi non possit, et sclerotica tunica simplex dici posse videatur. Laminae illae inter se concretae et artissime iunctae formant folliculum, qui humores coërcet, in homine viuo summe tensum et elasticum, vt, per vulnusculum, acu quo lentem opacam deprimunt, inflictum, humor vitreus propulsus fuerit, quod PETITO saepius contigit (h), et in oculo hominis mortui paulo post mortem euulso, per scleroticam discissam choroidea et retina sola illius constrictione propullulent. STENONIVS (i) quidem dudum iam credidit, *sclerodem tunicam magna ex parte ex fibrarum motrizium tendinibus esse compositam, quandoquidem non modo durae tunicae vere tendineae sit continua, sed etiam tendines vere excipiat;* quem (k) VALSALVA ita est secutus, vt illam ex musculorum tendinibus et pia matre originem ducere docuerit; cum quibus H. MORGAGNIUS (l) ita consentit, vt non solum musculorum rectorum tendines ad anteriorem, obliquorum ad posteriorem scleroticam ex parte efficiendam conuenire credat; sed etiam membraneas illas vaginas, musculis oculi, antequam in bulbum se infigant, nec paruam ad tractum et inprimis tendini obliqui superioris adiunctas. Contra illam autem opinionem pugnare satis videtur ipsa fabrica scleroticae peculiaris, fere coriacea, a tendinum fibris argenteolis diuersissima, quae ad nimis pauca huius tunicae loca pertingunt, nec vllibi crassitiem tunicae ita augent, vt incrementum illud obseruari possit; in multis animalibus, inprimis in piscibus et amphibis tendines multo ac in homine tenuiores, in scleroticam crassissimam, cum tendinibus vix comparandam, inseruntur; membraneae autem illae vagi-

(g) Vid. infra §. VII.

(h) Mem. Ac. Roy. Sc. 1728.

(i) Can. carch. diss. cap. p. 113.

(k) Diff. II. §. III.

(l) Epist. anat. XVI. §. 37.



vaginae in cellulofum inuolucrum abeunt, bulbo circumpositum, facili negotio, tum maceratione, tum scalpello vbique separandum, vt aequè minus, ac cellulofa tela mufculis obuoluta, et, qua peritoneum ambitur, pro peculiari tunica haberi poffe videatur.

## §. III.

*Facies externa et interna.*

Sclerotica, quo nomine femper vtramque laminam fuperius dictam comprehendimus, in externa facie candidiffima et fatis leuis femper deprehenditur, in homine et aliis animalibus, fi expansio cellulofa, qua obuoluitur, remota fuerit, quo etiam albo colore intima eius fubftantia gaudet, vt iam olim CELSVS (m) et VAROLIVS (n) tunicam hanc *albam* dixerunt, in interna autem facie, qua chorioidem attingit, fufco colore, fed in infante minus, tinéta, in fetu rubella et laxior. In interiori fubftantia parum vafculofa, in externa autem facie plurimis vbique pingitur vafculis, RVVSCHIO iam dictis (o), arteriofis (p), quae a ciliaribus pofterioribus, anterioribus, aliisque vicinis oriuntur, et venofis, quae partim cum neruulis adueniunt, partim ab ipsis trunculis venofis, fcleroticam perforantibus, venulisque mufcularibus in ciliares anteriores abeuntibus, originem ducunt, quae vafcula in tela cellulofa ad omnem oculi ambitum diuiduntur. In facie interiori multa apparent foraminula, eaque in primis frequentiora, circa ingreffum nerui optici, et prope originem corneae, vbi arteriolae ciliares pofteriores et anteriores, breuiffimo itinere, fcleroticam perforant; nec pauciora in parte intermedia, vnde venulae in vafa vorticofa abeuntes et plurimi neruuli ciliares prodeunt, qui oblique illam pertundunt, ad aliquot linearum fpatium inter laminas eius decurrentes (4), et nerui in primis in interna eius facie fulcos leuiter infulptos inueniunt, quibus excepti, et cellulofa laxiori fcleroticae reuincti, ad iridem procurrunt.

## §. IV.

(m) *De Medicina l. 7. c. 7. n. 13.*(n) *Anat. L. I. c. 17.*(o) *Thef. anat. II, Aff. I, n. VIII,*(p) Plura vide in III. HALLERI *Fafc. VII. Tab. art. oculi.*(4) *Suppl. C. I. §. 4.*



## §. IV.

*Diuerfa crassities scleroticæ.*

Postrema pars scleroticæ circa ingressum nervi optici crassior semper est, vbi in homine ad lineam fere crassitiem accedit (q), in aliis animantibus, vt bobus, adhuc multo crassior, quam in balaenæ oculo ad digitum fere crassam delineauit et dixit RVVSCHIVS (r); in plurimis tamen piscibus et auibus in fundo mollior et tenuior, si cum parte anteriori cartilaginea et fere ossea conferas, inuenta fuit (s). Sed in homine, quo propius ad corneam accedit, eo magis semper extenuatur, vt in infante ipsum pigmentum nigrum chorioidis per tenuissimam scleroticam pelluceat, et candorem, quo corneam cingi videmus, ex albo coeruleum reddat, quod ipse DIEMERBROECKIVS (t) iam obseruauit. Etsi vero omnes Anatomici ab ipso CELSO (u), qui scleroticam albam satis crassam, pupillae autem loco extenuari tradiderat, et GALENO (x), in eo fere consentiant, scleroticam posterius esse crassiorem, prope corneam autem attenuari (y); RVVSCHIVS (z) tamen scleroticam a tendinibus musculorum rectorum incrassari docuit, cui Ill. MORGAGNIUS ita adstipulatur (a), vt *scleroticæ quidem illam partem, cui ipsi tendines affiguntur, crassiorem fieri; illarum autem affixionum interstitia eundem, quem in mediis lateribus habebat, crassitudinis modum seruare perhibeat*, qua tamen in re obseruationes meae veterum sententiam accedere me cogunt, postquam in plurimis oculis humanis rem illam indagare visum fuit. Tendines musculorum rectorum, vbi scleroticæ incumbentes circa bulbum trochleae instar se inflectunt, illam scleroticam paulo excauant sinumque sibi parant, quo excipiantur, vt, si contra affixiones tendinum scle-

(q) Crassitiem in fundo veteribus non fuisse ignoratam, egregie demonstrat MORGAGN. *Epist.* XVI. §. 39.

(r) *Th. II. T. I. f. I. 2. 6. Thef. Max. n. 51.*

(s) Conf. MORG. *Epist.* XVI. §. 40. et praeter loca ibi allegata. Vid. *Paris. Mem. pour servir à l'hist. natur. p. 219. p. 375.* Vid. quoque, quæ

diximus *Comm. R. Soc. Sc. Gotting. T. IV. §. 2. p. 192. 193.*

(t) *Anat. L. III. c. XVII.*

(u) *l. cit.*

(x) *de usu part. l. 10. c. 3.*

(y) Conf. MORG. *Ep. cit.* §. 38.

(z) *Thef. anat. II. Aff. l. n. 10.*

(a) §. 39.



scleroticae partem disseces, illam ibi certe tenuiorem inueniamus, ac in interstitiis tendinum. Qua in re consentientem habeo PETITVVM (b), qui scleroticae partem, musculis rectis subiectam, prope illorum insertionem non solum planiorem, sed etiam eodem loco tenuiorem esse obseruauit. Nec vnquam factis certo vidi, scleroticam insertionem tendinum circa ambitum corneae crassiorem factam fuisse, quae ad ipsam usque corneae originem eandem crassitiem, quam interstitia affixionum tendinum habuerant, seruare mihi videbatur. Incremento autem scleroticae ab affixione tendinum inprimis repugnant oculi animalium, in quibus tendines tenuissimi, aut scleroticae, ad duas fere lineas iam crassae, quae ad insertionem tendinum non demum crassescere incipit, sed ibi iam est crassissima, aut cartilagineae et fere osseae inseruntur, vt illis collatis maior scleroticae in parte anteriori crassities tendinibus tribui vix posse videatur.

## §. V.

*De origine scleroticae sententiae nonnullae**Auctorum.*

Ipsa ergo sclerotica postrema, qua parte est crassissima, pertunditur foramine orbiculari, quo nerui optici substantiam medullarem pia matre cinctam ad interiora oculi transmittit, eoque loco cum inuolucro nerui optici, et a dura et a pia matre sibi dato, coniungitur. Qua autem ratione haec scleroticae cum inuolucro nerui connexio contingat, vtrum dura mater in ipsam scleroticam continuetur, an sclerotica propria et peculiaris tunica sit, vaginae nerui arcte tantum connexa, inter omnes fere Anatomicos semper quaesitum et pugnatum fuit. Plurimi nempe et veterum et recentiorum cum GALENO (c) adfirmant, duram matrem cum neruo adlatam in ipsam scleroticam demum abire, vti chorioidem a pia matre deducunt. Nonnulli autem inter recentiores, vti HEISTERVS (d), MAVCHART (e), ALBINVS, eiusque discipuli, KAWWIVS (f), LOBE' (g), HEV-

ER-

(b) *Mem. Ac. Sc. 1726. p. 70.*(c) *De vsu part. L. X. c. 2.*(d) *Diff. de tunica choroid. §. 2.*(e) *Diff. de cornea. §. III.*(f) *De perspir. Hippocr. §. 56.*(g) *De oculo §. 31.*



ERMANN (*h*), MOELLER (*i*), et inter Gallos, WINSLOWVS (*k*), SENNAC (*l*), aliique (*m*) contendunt, scleroticam esse tunicam oculo propriam, peculiarem, cum inuolucro nerui, a dura matre dato, arctissimo vinculo connexam.

Vt autem, quae de illa fabrica sunt dicenda, eo facilius possint intelligi, pauca prius circa inuolucrum nerui optici praemittenda esse videntur. Nerui nempe vagina durae matris propago, de qua alibi dicta fuit, in duas iterum facillime diuidi potest laminas, vti RVVSCHIVS (*n*) iam docuit, quarum interior, neruo, quem arcte complectitur, ope multae cellulosae subtilioris adhaeret; exterior vero, vti omnibus aliis C. H. tunicis per pinguedinem decurrentibus contingit, multa cellulositate cingitur, eo stipatiori, quo neruo est propior, qua neruuli et arteriae ciliares in situ rite firmantur. Illa autem cellulosa cum neruo ad bulbum allata, super illum quaqua versum expanditur, et cum vaginis cellulosis musculorum, imprimis obliqui vtriusque, confusa adscititiam quandam bulbo praebet tunicam, posterius circa insertionem nerui optici vasculorumque ciliarium densiorem et fortiorem, iuncta autem cum vaginis membraneis musculorum rectorum in illam cellulosam, laxam, inflexibilem continuatur, quae coniunctiuam a palpebris descendente cum sclerotica iungit, multisque vitiis oculi sedem praebet.

Plurimi quidem Auctores WINSLOWVS, KAVWIVS aliique ALBINI discipuli antea dicti, ipsum inuolucrum nerui optici a dura matre datum in illam tunicam accessoriam abire, et scleroticae, membranae oculi propriae, obduci perhibent. Observationes autem meae saepissime iteratae satis superque mihi persuadent, ipsam veram vaginam nerui optici a dura matre natam, integram postremae scleroticae inferi, et illi firmissimo nexu iungi.

## §. VI.

(*h*) *Physiol.* T. II. §. 727.

(*i*) *Obseru. de retin.* §. VI.

(*k*) *Expos. anat. de la tete* §. 225.

(*l*) *Anat. d'Heister*, p. 691.

(*m*) v. g. *LVDWIG, Instit. Physiol.* §. 515. p. 199.

(*n*) *Epist. XVI. f. 4. expl.*



## §. VI.

*Nostrae observationes circa originem scleroticae.*

Remota enim cellulosa illa laxiori, neruum ambiente, et vasculis neruulisque circa ingressum nerui optici in illa ludentibus, manifesto semper vidi, exteriorem vaginae nervi laminam, priusquam ipsum bulbum attingit, colligi in multas fibras, solidas, splendentes, firmulas, quae limiti posteriori, crassiori, prominulo scleroticae, vbi neruus per illius crassitiem penetrat, eodem modo, vt alibi in corpore humano ligamenta, inferuntur. Lamina autem interior, crassior exteriori, inter scleroticam et neruum amplius progreditur, vtrique multa cellulositate annexa, donec ad intimam scleroticae partem, in cellulosam resoluta euanescat.

Nec limites inter vaginam nerui optici et originem scleroticae ita sunt obscuri, vt dubitationi locum relinquere posse videantur. Sclerotica enim in fundo crassior, non ex mutata et sensim incrassata dura matre nascitur, sed leuiter prominulo, rotundo, neruum versus conuexo, ad minimum octies crassiori inuolucro nerui, circa eius insertionem oritur, neruo, quem, vti annulus digitum, arte amplectitur, sic adaptata, vt ea ratione, qua neruus ad retinam properans contrahitur, contractior quoque appareat, et hanc ob causam posterius multo maiori foramine pertusa neruo circumponatur, eo semper minori, quo neruus ad intimam oculi cavitatem penetrans in minorem diametrum constringitur. Praeterea sclerotica nunc nascitura facillime se prodit colore suo albo, et fabrica densa, stipata, fortiori, cuius fila vario modo sibi sunt intertexta, quibus notis ab inuolucro nerui tenui, laxiori, et leui maceratione in cellulosam diffluentem facillime redigendo, optime distinguitur, quae ipsa vtriusque partis fabrica diuersissima WINSLOWVM et SENNACVM aliosque permouit, vt circa ortum scleroticae a dura matre nerui optici dubitarent (o) (5).

## §. VII.

(o) Conf. *Comment. R. Soc. Sc. Gotting. T. III. p. 118.*

(5) *Suppl. C. I. §. 5.*



## §. VII.

*Quomodo pia mater nerui optici in laminam internam scleroticæ abeat.*

Ad hanc autem veram scleroticam, circa ingressum nerui optici demum natam, eiusque inuolucro iunctam, accedit tunica quaedam alia, piae matri, quae substantiae nerui optici fuerat circumdata, ad oculum continua, veteribus plane incognita. Ipsa enim pia mater, vbi neruum opticum ad summam sui contractionem, et, perforata lamina cribrosa, sphaericam nunc futuram expansionem comitata fuerat, subito, facto prius circulo quodam crassiori, & in oculi cavitatem aliquantum prominulo, in omni nerui ambitu circumcirca reflectitur, et ad scleroticam vicinam accedit, cuius faciei internae ita sese applicat, vt intimam illius tunicae laminam constituat. Paulo solidior et firmior nunc facta intra scleroticam concentrica inde ad corneam vsque expanditur, aequali vbique crassitie mihi visa, intus vbi choroidem attingit, satis fusca, cum qua et vasculis multis et cellulosa aliqua tela, cum vasculis huc allata, coniungitur; scleroticæ autem ipsi, cum qua in vnam eandemque tunicam abit, multis fibris transuersis arctissimo nexu iuncta et agglutinata, vt, maceratione vel longissime protracta, nunquam sponte ab illa secedat, cultro autem anatomico, suspensa manu summaque diligentia adhibita, vix, nisi difficillime, a sclerotica vera, integra et sine laesione in adulto possit separari. In fetu autem, cuius partes omnes laxius inter se cohaerent, tunica illa adsciticia laxiori etiam vinculo scleroticæ iungitur, vt, vulnere per scleroticam inflictio, facili negotio, vel ipso manubrio scalpelli, integra ab ipso ortu ex inuolucro nerui optici ad corneam vsque possit separari, vt eodem certe iure ac Ruyschiana inter proprias oculi tunicas referri posse videatur. Inuentum fabricae huius elegantis vnice debetur NICOLAO le CAT (p), et si descriptio, quam de hac tunica dedit, multum sane a nostris obseruationibus discrepat. Ille enim piam matrem, post summam nerui optici contractionem, in duas diuidi laminas affirmat, quarum altera in choroidem ipsam abeat, altera autem vera et solida

(p) *Tr. des Sens. p. 153.*



lida faciei internae scleroticae sese applicet, illamque intus obliniat, quam huius nouae tunicae cum pia matre continuatiorem, et ad corneam fere vsque expansionem coram Academia Regia Scient. Paris. publice se exhibuisse asserit. Post illum mentionem quoque, paucis licet verbis, diserte tamen, illius fecit Ill. DE HALLER (q), qui *pia matre in neruo optico distincta, fusca tota et tenui, scleroticam intus obliniri* tradidit. Num VALSALVA forte iam simile quid vidit, vbi *scleroticam non ex dura matre, sed ex pia meninge, tendinibusque musculorum oriri*, scripsit? (r)

## §. VIII.

*Num tendineae expansiones musculorum propriam tunicam, albugineam dictam, constituent.*

Sclerotica ergo illa opaca, ex duabus lamellis inter se concretis, composita, ad corneam sensim accedit, et anterius in omni ambitu corneae, splendido candore per tenuissimam coniunctiuam, a palpebris demissam, pellucet, vbi plurimi autem Anatomici praeter coniunctiuam aliam propriam membranam scleroticae adnasci credunt, cui candorem illum tribuunt, quam sub nomine tunicae albugineae et innominatae COLVMBI venditare solent; quo in loco opportune mihi visum fuit, exponere, quae circa tunicam illam albugineam sic dictam obseruationes meae me docuerunt.

GALENVS (s) iam pridem diserte docuerat, *tendines quatuor musculorum rectorum ad anteriora oculi in unum circulum lati tendinis conuenire, et propriam ibi membranam constituere*, post quem etiam CAROLVS STEPHANVS (t), eandem ab aponeurosibus musculorum natam tunicam iam olim commemorauit, vt sane COLVMBVS (u), qui ipsam illam tunicam tanquam hactenus incognitam proposuit, multumque in eiusmodi membra-

na

(q) *Prim. lin. Phys. §. DIV. Eandem iam descripsi et delineandum curavi. Comm. Reg. Soc. Sc. Gotting. T. III. commentat. de tunicis & musculis oculorum, §. V.*

(r) *Diff. II. §. 3.*

(s) *De vsu part. l. X. c. 2. et 8.*

(t) *de dissect. part. C. H. l. 3. c. XI.*

(u) *De re anat. l. X.*



na inuentionis laudem quaesuit, eo maiori iure censuram **CASSERII** (*x*), **RIOLANI** (*y*), aliorumque meruerit. Ab ipso tamen illo **COLVMO**, plurimi Anatomicorum tunicam illam, ab expansione tendinum natam, tanquam rem nulli dubitationi obnoxiam, receperunt, inter quos **SPIGELIVM** (*z*), **VESLINGIVM** (*a*), qui vel iconem huius tunicae exhibere voluit, **MARCHETTVM** (*b*), **PLEMPIVM** (*c*), **DIEMERBROECKIVM** (*d*), **WILLISIVM** (*e*), **TAVVRY** (*f*), ex veteribus commemorare sufficiat; inter recentiores autem neque **RVYSCHIVS** (*g*) ab illorum sententia plane abhorret, sed et ipse **WINSLOWVS** (*h*), eandem tunicam, expansione tendinum factam, sub nomine tunicae albugineae proposuit, quem pro more plurimi Galli (*i*) sunt secuti, etsi **SENNACVS** (*k*), et **LIEVTAVD** (*l*), hac de re dubitare videantur. **MORGAGNIVS** (*m*), nonnisi timidus hac de re loquitur, qui *tendines circa corneam in vnum quidem iungi et sese contingere, multo tamen propius, ac plerique putent, affirmat* (*n*). E contrario autem olim iam **CASSERIVS** (*o*), eiusmodi continuam veram tunicam ab expansione tendinum formatam negavit, qua in re **STENONIVM** (*p*), **CHARRIERE** (*q*), **VALSALVAM** (*r*) et **ALBINI** inprimis discipulos (*s*), sibi consentientes habet, qui tunicam illam, ex tendinibus musculorum compositam, nullam esse, et, quae Stenonis sunt verba, *praeparationi tantum deberi*, asserunt, quibus assentiri, obseruationibus meis ductus, non dubito. Tendines illorum musculorum singuli, etsi ad insertionem latiores euadant, distincti tamen semper

- |   |  |
|---|--|
| ( <i>x</i> ) <i>Pentaesth</i> l. 5. <i>Seet</i> . I. c. 8.                    | ( <i>k</i> ) <i>Anat. d'Heister</i> . p. 690.  |
| ( <i>y</i> ) <i>Anthropogr.</i> l. 4. c. 4.                                   | ( <i>l</i> ) <i>Ess. Anat.</i> p. 127.   |
| ( <i>z</i> ) <i>Anat. C. H. L. X.</i> p. 326.                                 | ( <i>m</i> ) <i>Epist. anat.</i> XVI. §. 25.   |
| ( <i>a</i> ) <i>Synt. Anat. C. XV.</i>  | ( <i>n</i> ) Defensoribus huius tunicae praeterea sunt accensendi <b>PLATNER</b> <i>Instit. Chir.</i> §. 275. et <b>PORTRFIELD</b> <i>Med. Ess. Vol. III.</i> p. 167. et multi alii. |
| ( <i>b</i> ) <i>Anat.</i> p. 214.   | ( <i>o</i> ) <i>l. cit.</i> c. 22.   |
| ( <i>c</i> ) <i>Ophthalmogr. C. VIII.</i>                                     | ( <i>p</i> ) <i>Diss. cap. car. ch.</i> p. 103.  |
| ( <i>d</i> ) <i>L. III. c. XIV.</i>   | ( <i>q</i> ) <i>Anat. de la tete</i> p. 270.   |
| ( <i>e</i> ) <i>De anima brutorum C. XV.</i> p. 126.                          | ( <i>r</i> ) <i>Diss. II. n. 3.</i>  |
| ( <i>f</i> ) <i>Anat. raisonn.</i> p. 324.                                    | ( <i>s</i> ) v. g. <b>LOBE</b> <i>de oculo humano</i> §. 74.   |
| ( <i>g</i> ) <i>Epist. Probl. XIII.</i> p. 10.                                |  |
| ( <i>h</i> ) <i>Expos. anat. de la tete.</i> §. 240.                          |  |
| ( <i>i</i> ) v. g. <b>PETIT.</b> <i>Anat. Chirurg. Palsyn.</i> T. II. p. 419. |  |



per manent, et, vbi immixtis in scleroticam fibris, illi tam intime iam affiguntur, vt sine manifesta laceratione vltius diuidi non possint, satis magno inter se distant interuallo, nec vllibi sese contingunt, vt, nunquam in vnum iungi, aut propriam tunicam continuam constituere posse, affirmari possit. Sed, etsi haec omnia, aliter ac diximus, sese haberent, splendidus tamen ille candor, quo corneam cingi videmus, eiusmodi expansioni tendinum tribui vix posse videtur, vti plurimi illorum, modo dicti, qui albugineam tendinibus musculorum factam esse docent, tradiderunt. Candor enim ille multo maius comprehendit spatium, ac ab ea expansione potest sperari, et, si oculum versus alterutrum canthum dirigas, tanto a cornea interuallo iam apparet, vbi nulla plane valet suspicio, tendines in vnum iam confluisse circulum, quod argumentum inprimis vrget MORGAGNIUS (t). Nec meliora docere videntur, qui post GALENUM (u) cum CASSERIO (x), RIOLANO (y), DIONISIO (z), CHARRIERE (a) et aliis sedem illius candoris in ipsa coniunctiua aut adnata ponunt; cum ipsa illa propago sit tenuissima et pellucidissima membranae, palpebrarum internam faciem obtegentis, et candor ille semper adhuc supersit, si coniunctiua vbique iam fuerit ablata. Etsi autem opinio illa de sede candoris oculi ab omnibus reliquis ita fuerit excepta, vt neminem fere deprehendere liceat, qui album aut innominatae, aut coniunctiuae, aut vtrique simul non tribuat; vnum tamen inueni, qui a communi sententia discedere non dubitauerit: Is est Cl. LIEVTAUD (b), qui per albugineam, quam continuationem cellulosae vaginae musculorum dicit, scleroticam albam pellucere asserit, vt nulla alia sit albuginea ab expansione tendinea nata, nec est, cur ipse dubitem illius sententiam amplecti. Mirari autem interdum subiit, cur alii candorem illum scleroticam denegare voluerint, quae, cellulosa oculum ambiente ablata, vbique candidissimo et splendido illo colore ornata apparet, et per coniunctiuam tenuissimam optime hic pellucet.

Vascula

(t) *Epist. anat. XVI. §.*(u) *De usu part. L. X. c. XI.*(x) *Pentaeft. de oculo, c. XXI.*(y) *Anthrop. p. 415.*(z) *Anat. C. H. demonstr. VIII. p. 376.*(a) *Anat. de la tete p. 324.*(b) *Ess. Anat. p. 127.*



Vascula autem, quae in albo oculi sic dicto saepissime ludunt; et paululum inflammata multum de illa pulchritudine detrahunt, qua oculi sanissimi, in quibus iris versicolor purissimo candore cingitur, omnibus se commendant, non omnia ad coniunctivam, vti vulgo quidem traditur, attinent, sed, duplicis ibi sunt generis, quod inprimis in aqua submersis aut alio modo suffocatis, experientia optime me docuit. Vascula enim ipsa coniunctivae in eiusmodi hominibus plurima quidem vidi, sed tenuissima, et itinere parallelo ad corneam delata, et rarius ramis lateralibus inter se iuncta, quae vna cum coniunctiva vossella arrepta attolli, variasque in partes moveri possunt. Alia autem maiora, eaque inprimis conspicua pone coniunctivam in ipsa sclerotica decurrunt, vascula nempe ciliaria anteriora, tum arteriosa tum venosa, plurimis arcibus more fere vasorum mesentericorum inter se iuncta, quae scleroticam ibi perforant, et longe interdum ipsam radicem corneae legunt, et ad credendum fere adducor, omnem fere ophthalmiam inprimis grauiorem non adeo vasculis coniunctivae, sed potius inflammatis vasculis scleroticae deberi (6).

## §. IX.

*Connexio scleroticae cum cornea.*

Quae autem ad ipsam vsque corneae originem attenuabatur sclerotica, ad ipsum ambitum iterum paululum incrassari mihi visa est, vbi fibrae illius in corneam abire incipiunt. Est autem cornea pars scleroticae quidem continua, sed magis convexa et pellucida. De origine et connexionem autem corneae non parum inter Anatomicos fuit disputatum. Etsi enim pluri-  
mi Anatomici in eo consenserunt, vt cum CELSO (c) et GALENO (d) docerent, ipsam scleroticam in corneam abire, illique sic continuari, vt cornea pro scleroticae parte, et vtraque pro vna eademque sit habenda tunica, quod inprimis Gallis (e) placere videtur, qui et scleroticam et corneam eodem nomine insignire

(6) Suppl. C. I. §. 6.

(c) l. c.

(d) De vs. part. l. X. c. 3.

(e) Vide WINSLOW, SENNAC, PETIT loc. cit.



fignire solent, aliam corneam opacam, aliam pellucidam appellantes; iam olim tamen FALLOPIVS (f) illam continuationem in dubium vocauit, affirmans, *se sibi persuadere non posse, corneam esse tunicae durioris partem, quae a dura cerebri meninge erigitur, cum non solum substantia, sed et crassitie et figura differat, et per se sola quasi sphaericam aliam cavitatem constituens extra superficiem durae erigatur, nouumque veluti tuberculum efficiat;* quam etiam opinionem inter recentiores BRISSEAV (g), et MAVCHARTVS (h) sunt amplexi, quorum vterque vrget, corneam a sclerotica esse partem plane distinctam et diuersissimam, neque eiusdem substantiae continuum efficere, arctissime licet illi nexam; cum interea omnes reliqui receptae doctrinae fauere videantur. Nec ipsae meae obseruationes a veterum sententia recedere me sinunt. Origo enim corneae pellucidae non ita definita est, vt locus, vbi cornea incipiat, possit accurate determinari (7). Sed limites inter se confluunt et fibrae scleroticae albae, opacae, corneae nunc proximae, paulatim et sensim in pellucidam corneam transeunt. Si ergo argumentum inuertere liceat, incerti eiusmodi limites corneae et scleroticae eadem ratione euincere poterunt, alteram in alteram abire, et vtramque eiusdem esse substantiae continuum; ac certa et definita origo scleroticae, limbo prominulo, limitato, oriundae, argumentum nobis suggessit, scleroticam a dura matre non oriri, sed esse tunicam oculi peculiarem. Ipsam illam originem corneae ex sclerotica recentiores, et imprimis Galli accuratius sunt rimati. PARISINI (i) enim in dissectione Lupi Ceruarii iam obseruarunt, corneam et scleroticam sic inter se iungi, vt et in fine altero attenuatae et sibi inuicem ad duas lineas applicatae crassitiem tamen iunctae non augeant, quam obliquam vtriusque partis connexionem BRISSAEVS quoque confirmauit, et MAVCHARTVS (k) affirmat, se a BRISSAEO nondum admonitum, singularem illum mechanismum Auditoribus demonstrasse, et MORGAGNIUS (l), priusquam de illa connexionem

ex

(f) *Obseru. anat.* 265. a.(g) *Tr. de la catar.* p. 9.(h) *De tunica cornea.* §. 3.(7) *Suppl. C. I.* §. 7.(i) *Memoir. diss. des anim.* p. 128.(k) *Vid. loc. cit. CASSEBOHM eandem describit. Meth. sec.* p. 318.(l) *Epist. anat.* XVII, §. 10.



ex Commentariis Regiae Academiae Parisinae quidquam intellexisset, eundem obseruasse se affirmat. PETITVS (m) autem subtilius et accuratius adhuc coniunctionem illam scleroticae cum cornea descriptione et figuris expressit, illamque duobus inprimis modis fieri obseruauit, altero, quo cornea in cuneum producta, a sclerotica incisa, sibiue adaptata, recipitur; altero, quo obliqua adfixione duae illae partes sunt inter se iunctae, quod iterum triplici contingit ratione; Aut enim linea coniunctionis, quae ab extremo corneae descendit, cum chorda corneae angulum obliquum, aut rectum, aut acutum intercipit. Primum coniunctionis modum, quem PETITVS in homine rarissimum esse asserit, quo cornea in cuneum producta a sclerotica adaptata recipitur, frequentius, ac vulgo putant, inprimis in oculis infantum, obseruauit, vt sclerotica exterius et interius longius procurrat, et in parte intermedia citius in corneam degeneret, quo bifurcato sine cornea in cuneum producta excipitur. Connexio autem, quam frequentissimam vidi, ita sese habet, vt fibrae scleroticae, quo sunt interiores, eo citius in corneam pellucidam degenerent, et ita corneam exterius angustiorum reddant, quae ipsa tamen non ita accurate contingit, quin interdum particula alba scleroticae longius in corneae substantiam immittatur, et vtriusque partis fibrae se excipientes eandem fere figuram expriment, qua pictores vsi flammam ignis delineare solent. Quae quum ita sint, illis adstipulari non dubito, qui corneam scleroticae continuationem esse credunt. MORGAGNIUS (n) praeterea *tendines musculorum*, ad scleroticae compositionem conuenire credidit, qui et in pisce tendinem in membranam mutatum a cornea auulsit, et BRIGGSIO (o) cornea nihil aliud esse videbatur nisi *fibrae motrices e sclerotica transeuntes*. Sed hanc opinionem non necesse erit refutare, qui superius iam docuimus, tendines neque in continuam tunicam expandi, neque ad corneam pertingere.

## §. X.

(m) *M. A. R. Sc.* 1728.(n) *Epist. XVI.* §. 26.(o) *Ophthalmogr.* c. 3.



## §. X.

*Fabrica corneae.*

Constat autem cornea eodem modo ac sclerotica plurimis laminis, sed evidentius distinctis, quae in plures diuidi possunt lamellas, illisque interiecta substantia cellulosa, cuius areolae aqua pellucidissima semper sunt ebriae. Fabricam illam lamellatam optime notam iam habuerunt veteres, vti RVFFVS EPHESIVS (p), AVICENNA (q), THEOPHILVS (r), et VESALIVS (s), qui multis laminis illam compositam esse docuerunt, quam fabricam lamellatam FABRICIVS (t), CASSERIUS (u), PLEMPIVS (x) alique fere omnes ab illis receperunt; industria autem recentiorum illam in multo plures diuidi posse lamellas nos docuit. Quam animaduersionem nonnulla confirmarunt vitia corneae, vti ambustiones et abscessus, quibus factum est, vt cornea sensim in plures lamellas fuerit separata (y). Laminis illis interiecta est cellulosa quaedam subtilissima, qua artissime ita inter se vniuntur, vt extima tamen lamella facilius scalpello separari queat, interiores autem arctius inter se cohaereant, in cuius areolas aqua pellucidissima in homine integro effunditur, omnibus fere praeteruisa, quae a VALSALVA (z) nomine *substantiae spongiosae* proposita esse videtur, a qua ipsa cellulosa, aqua ebria, pelluciditatem corneae vnice pendere fere crediderim. Dum enim areolae illius aqua turgent, cornea pellucidissima deprehenditur, interstitiis eius fluido homogeneo repletis, et opaca redditur in mortuis, si aqua difflata in auras, lamellae illae arctius sibi incumbentes lumini viam praecluserint, vti humor vitreus, subtilissima cellulosa compositus pelluciditate integerrima, dum aqua turget, se commendat, qui exsiccatus in pelliculam opacam transit. Areolae illae cellulosae omnes

apertae

(p) *De appellat. part. C. H. L. II. c. 3.*(q) *Canon. L. 3. Fen. 3. tr. 1. c. 1.*(r) *De corp. hum. fabr. l. 4. c. 19.*(s) *De corp. hum. fabr. L. VI, c. XIV. p. 805.*(t) *De oculo P. I. c. 2.*(u) *Pentaesth. L. 5. sect. I. c. 23.*(x) *Cap. IX.*(y) *Vid. CASSEBOHM Meth. sec. p. 318.*(z) *Epist. XVI. §. 30.*



apertae sunt, et per lamellarum poros ita inter se consentiunt, ut aquam facillime exsudent, et auide iterum bibant, experimento nunc notissimo, quo constat, ad singulas compressiones, saepius licet iteratas, corneae faciem madore quodam, quasi opaco velo, obduci, qui in guttulas demum confluit (a), ut post PETITVM nemo facile negabit, corneam sic compressam, aqua facillime iterum turgere, cui immissa fuerit. Ros ille humidus ad singulas compressiones rediens tam in interna, quam in externa facie corneae apparet. SENNACVS quidem credit, humorem illum potius sub adnata, corneae imposita, extitisse; cui opinioni guttulae in interna corneae compressae facie plane repugnant, nec hanc ob causam poros rectos fingere oportet, qui humorem ex camera humoris aquei transmitterent, ut Cel. MAVCHARTO placuit (8). Humor enim ille, quem cornea, oculum integrum comprimendo, exsodat, eodem modo ex illa, a bulbo oculi iam ablata, exprimi potest, et saepius abstersus, a compressione semper tamen redit, donec omnis aqua, cellulis illis contenta, elicita fuerit; ut taceam, corneae illud esse commune cum plurimis aliis corporis humani partibus, quae compressae, laticem aqueum in omni superficie effundunt, quo phaenomeno ad credendum fere adducor, aquam illam potius ex ultimis arteriolarum extremitatibus in cellulosa illam deponi, quam ex humore aqueo provenire. Praeterea cellulosa illam corneae laminis interpositam multi certe probant morbi, qui oriuntur, si particulae alienae intra substantiam illam cellulosa intrusae et aceruatae fuerint, quod in vngue oculi, ubi pus inter lamellas corneae colligitur, et aliis oculorum vitiis contingit (b). Sic ipse interdum in cornea mortuorum punctula alba, intra substantiam corneae latentia, arenularum instar observavi; etsi adeo felicem mihi esse non contigerit, ut, quoniam vitio oculi homines illi laborauerint, accipere liceret. Cellulosa autem structura ad res hasce intelligendas commodissima est, et maxime apta, ad eiusmodi particulas continendas,

## §. XI.

(a) STENO primum illud animadvertit, quod omnes, qui secuti sunt, confirmarunt, *de musc. et gland.* p. 48.

(8) Suppl. C. I. §. 8.

(b) Vid. MAVCHART *de vngue oculi.* PLATNER, *Instit. Chirurg.* §. 310.



## §. XI.

*Crassities corneae.*

Cellulosae illi fabricae diuersa etiam crassities corneae deberi mihi videtur. Semper autem cornea, eodem modo, vti MORGAGNIO (c), scleroticae parte anteriori crassior mihi inuenta est, etsi non satis certe videre me memini, corneam in medio, quam ad ambitum esse crassiozem, quae, ni plane fallor, vbique eundem crassitudinis modum seruare mihi visa est, si illud crassitiei incrementum, quod ab adnata in ambitu prouenit, non attendas, qua crassitudine multum decrescit, si post mortem magna aquae pars fuerit exhalata. In foetu tamen multo adhuc crassior, ac in adulto, deprehenditur\*, roseo colore, vti humor vitreus et ipse neruus opticus, egregie tineta, sed minus conuexa, minusque pellucida, et cellulosa, laminis laxius inter se connexis, interposita, aqua turgidissima et vltra lineam crassa mihi visa fuit, vt cameram anteriorem humoris aquei angustissimam redderet, et iridem fere contingeret, scleroticae tenuissimae annexa; ad dimidiam tamen illius crassitudinis partem facile redigi potuit, postquam repetitis vicibus digitis compressa, et ros exsudans absterius fuerat. Atque haec omnia iam adnotata habebam. postquam in Commentariis Regiae scientiarum Acad. Paris. legi, PETITVM (d) inprimis parcissimae copiae humoris aquei, et crassitiei corneae tribuere, quod infantes recens nati obscure et minus accurate videant; qui sensim distinctius videre incipiunt, si, quantum amplitudine camera humoris aquei augetur, tantum crassities corneae decrescat; ad quam lippitudinem infantum roseum colorem humoris vitrei, et ipsius lentis, et corneae laxitatem non parum facere arbitror.

## §. XII.

*Conuexitas et figura corneae, in facie externa et interna.*

Conuexitas corneae demum maior est, quam scleroticae, quod

(c) *Epiſt. XVI. §. 39.*\* BRENDÉL. *opusc. T. I. p. 133.*

edit. Wrisb.

(d) *M. A. R. 1727. p. 246.*



quod olim iam vidit FALLOPIVS (e) et FABRICIVS (f); quae humore aqueo et aqua inter laminas latente in viuo distenta, in rugas demum collabitur, aqueo illo humore educto. PETITVS (g) accuratius illam conuexitatem definiuit, et arcum sphaerae esse dixit, cuius diameter septem circiter linearum est, aliquando 7. et dimidia, rarius vltra citraque illam mensuram diameter consistit. Figura corneae in facie interiori aliter sese habet, ac in facie exteriori (h). Intrinsicus enim circulum semper repraesentat, cuius ambitum sulcus quidam definit, vt accurate limitem inter corneam et scleroticam intrinsicus ponat, cui sulco, nigro colore a proxima scleroticae parte distincto, iridis lamella anterior accrescit, vbi lamina interior scleroticae, piae matris nerui optici propago, desinere videtur. Num idem vidit MORGAGNIUS (i), vbi asserit, *ad internum corneae ambitum scleroticam intus prominere, quod vel unguis affricus manifestat?* Praeterea facillime ex illis, quae superius iam sunt dicta, potest intelligi, cur ambitus corneae interior maior semper, quam externus deprehendatur. Opaca enim scleroticae substantia, pellucidae corneae substantiae sic imponitur, vtraque vero sensim, quo magis progreditur, extenuata, sic inter se committitur, vt quantum exterius sclerotica excrescens corneae anteponitur, tantum interius cornea producat ad scleroticam occupandam. Extrinsecus autem cornea, vt ob allatas modo rationes minorem habet ambitum, ita ellipticam potius figuram obtinet, cuius ellipseos maior axis a latere interno ad externum tendit, quod PETITVS (k) quidem primus descripsit, MORGAGNIUS (l) autem se illam ellipticam figuram tum in boue tum in homine visam sibi esse affirmat. Ill. HALLERVS (m) autem non adeo exacte ellipticam, sed ad nasum circularem, ad tempora oualem scribit. Ellipticam illam figuram, (talem enim, etsi ab HALLERO non dissentiam, dici posse crediderim), MORGAGNIUS (n) scleroticae ipsi super corneam productae,

PE-

(e) Vid. l. *supr.* cit.(f) FABRIC. *de oculo* III. c. 2.(g) *Mem. Ac. Roy. Sc.* 1728.(h) Vid. MORG. *Epist.* XVI. §.(i) *Epist.* XVII. §. 10.(k) *M. A. R. à Par.* 1726.(l) *Epist.* XVII. §. 10.(m) *Prim. lin. Physiol.* §. DV.(n) *loc. cit.*



PETITVS autem et MAVCHARTVS vnice coniunctiuæ et superius et inferius super corneam procurrenti tribuunt, vt tamen latiori zona a superiori parte super corneam excrescat, vbi secundum mensuras PETITI ad lineam dimidiam, ad duas tertias lineæ, quin ad lineam integram interdum corneæ se imponit; ab inferiori autem ora ad dimidium angustiori, ac superne, corneam protegat; qua remota cornea etiam ab exteriori facie circulum imitatur; quæ eadem fere inueni. Si enim et viui hominis corneam accurate inspiciam, lunula, quæ et superne et inferne corneam opaca albedine occupat, occurrit, sed a parte superiori multo maior; quam ad coniunctiuam potius quam ad scleroticam pertinere crediderim, quod cornea per illam tenuissimam pelluceat, et, si oculum oblique sursum versus adspiciamus, longius infra lunulam illam progredi facile videatur.

### §. XIII.

*Num coniunctiua et epidermis super corneam producantur.*

Ad ambitum corneæ inter illam et scleroticam fini proximam cellulofitas maiori copia, ac in reliqua parte anteriori oculi congesta esse mihi videtur, in qua et vascula ipsius coniunctiuæ et propagines ciliarium anteriorum repunt, et in plurimos tenuissimos furculos, ad corneam abeuntes, diuiduntur. Ipsa autem coniunctiua non hic subsistit, sed porro per corneam, sed pellucidissima nunc facta producitur. Veterum quidem iam nonnulli post RVFFI (o) obscura quaedam verba, *epidermidem corneæ obduci*, tradiderunt; inter quos FABRICIVS (p) *corneæ epidermidem reliquis tunicis longe tenuiorem obduci, quam serpentes quotannis deiciant*, scribit et PLEMPIVS (q), *tenuissimam corneæ cuticulam reliquis subiectis corticibus esse impositam*, docet; non adeo tamen procliue est videre, num de ipsius coniunctiuæ production, an potius de tenui quadam corneæ cuticula locuti fuerint; Recentiorum autem industria et morbi rem illam extra omnem

(o) *De appellatione part. corp. hum. L. 1. c. 5.*

(p) *De oculo P. 1. c. 9.*  
(q) *Ophthalmogr. c. X.*



omnem dubitationem posuerunt. Sic WINSLOWO (r), CASSEBOHMIO (s), HALLERO (t), AMMANNO (u), MORGAGNIO (x), et aliis contigit, vt adnatam vel solo cultro ab altero latere ad alterum aequabili diuisione perducerent, quod et mihi quoque interdum, etsi rarius, successit. Alii autem, vt ALBINVS secundum LOBE' (y) et BONHOMME (z), membranam corneae, coniunctiuae continuam, vesiculis eleuatam viderunt, et BOERHAAVIUS (a) eodem tumore super corneam ducto probare studet, et adnatam eo se extendere. Sed ipsa illa coniunctiua corneae agglutinata obtegatur altera membranula tenuissima, verae epidermidis propagine, et per corneae faciem externam expansa, quam Ill. HALLERVS habet (b), PORTER-FIELDS (c), PLATNER (d) et qui phlyctenas pustulas esse definiunt, quae, leuata epidermide, corneae, et frequentius huius extremo, vbi adnata finitur, insident. Quin pellicula illa, quae post mortem corneae obducta omnem illius splendorem obscurat, nihil aliud, nisi ipsa continuatio epidermidis et forte etiam coniunctiuae mihi esse videtur. Cornea enim in omnibus oculis aliquot ante dies mortuis obducta reperitur, pellicula obscura, opaca, vbique aequae crassa, et rimas veluti agente, corneae ipsi firmissime agglutinata, vt nullo quidem modo aqua abstergi, sed scalpelli acie, suspensa manu, sensim possit abradi, qua remota cornea ipsa subiecta, splendida et laeuissima, et, licet non plane pellucida, multo tamen ac antea pellucidior, obseruatur. Quam quidem membranulam opacam potius epidermidem et coniunctiuam morte obscuratam esse crediderim, quam nouam quandam pelliculam, ex concreto humore per corneam transsudante, et inspissato smegmate glandularum sebacearum, conflatam, quum vbique artissime corneae verae sit annexa.

(r) *Tr. de la tete.* §. 274.(s) *Meth. sec.* p. 306.(t) *Comm. Boerhaav. T. IV.* §. DXVIII. n. d.(u) *ibid.* §. DXXIX.(x) *Epist. anat.* §. 28.(y) *De oculo hum.* §. 31.(z) *Cephalotom.* p. 128.(a) *Prael. T. IV.* p. 198.(b) *Prim. lin. physiol.* §. 496.(c) *Med. Eff. Vol. III. Obs. XII.* p. 161.(d) *Inst. Chirurg.* §. 310.



## CAPVT II.

### DE TVNICA CHORIOIDE.

#### SECTIO I.

#### DE CHORIOIDE PROPRIE SIC DICTA.

##### §. I.

##### *Denominatio chorioidis.*

Secunda oculi tunica scleroticae subiecta dicitur chorioides, siue choroides, a similitudine fabricae, quae inter hanc oculi tunicam et membranam foetum inuoluentem, Chorion vulgo dictam, intercedere veteribus visa fuit, quod illa tunica oculi eodem modo, ac membrana fetum inuoluens, vnice fere ex venis et arteriis conflata sit, et, vti membrana chorion vtero, ita illa plurimis vasculis scleroticae adhaereat (a); dicitur etiam Graecis *ραγοειδης*, siue tunica vuae acino similis, aut vuae, quod instar acini vuae, illam in exteriori facie laevem, in interiori autem asperiusculam crediderint, quae quidem est opinio GALENI (b) circa etymologiam huius denominationis; vel quod eandem fere figuram habeat, ac vuae acinus, cui pedunculus auulsus fuerit (c), eodemque nigro colore tincta deprehendatur (d). Multi tamen iam inter veteres duas inter eas denominationes distinctionem fecerunt, vt partem posteriorem scleroticae subiectam, choroidem; anteriorem vero pone corneam positam, vueam dicerent (e), qui etiam mos inter recentiores ple-

(a) Conf. GORRAEI *Defin. Med.* lat. part. C. H. L. 2. c. 3. L. 1. c. 23.  
p. 513. CASSERII *Pentaesth. de* VESAL. L. VII. C. XIV. p. 803.  
*oculi fabrica.* L. V. C. XXV. (d) Vid. THEOPH. L. 4. c. 19.  
(b) *De vsu part.* L. X. (e) Conf. CASSER. loc. cit.  
(c) Vid. RVFF. EPHEM. *de appet-*



plerosque inualuit; etsi Galli inprimis nostro aevo vuae nomine partem posteriorem huius tunicae insignire adhuc soleant.

§. II.

*Facies externa eiusque connexio ope cellulositatis cum sclerotica, facies interna omni nexu libera.*

Choroides ergo illa tunica est mollis, tenerrima, et, quod ad primum statim intuitum apparet, conflata ex innumeris vasculis, quorum maiuscula sanguine semper plena deprehenduntur (*f*), quae ab insertione nerui optici ad originem corneae vsque concentrica intra scleroticam expansa, faciem eius interiorem oblnit, cum qua et cellulosa tela et multis vasculis coniungitur. Idem tamen hic, quod in omnibus reliquis partibus corporis humani contingit, vt nempe cellulositatis illa in infante, maiori copia, ac in adulto, huc congesta, et laxior deprehendatur. Cellulosa illa tela vtramque membranam vbique arte inter se coniungit, copiosior autem deprehenditur secundum ductum vasculorum et neruulorum ciliarium, quos scleroticae annectit, in homine tenerrima, vt flatu inter vtramque tunicam immisso, facile choroides a sclerotica secedat, et vnice vasculis scleroticae adhaereat; in boue autem aliisque animalibus satis fortis et tenax est, et vinculum inter vtramque tunicam arctissimum constituit, vt, si scleroticam remouere velis, saepe facilius laminae chorioidis externae lacinae faciem illius interiorem sequantur, aut chorioides plane rumpatur, quam vinculum illud solui possit. In eandem cellulosam in boue STAEHELIVS (*g*) pinguedinem effusam vidit, quod etiam MORGAGNIUS (*h*) nonnullis in piscibus obseruauit. Quo propius autem chorioides ad originem iridis procedit, eo maiori copia faciem eius externam cellulosa illa obducit, et demum semper aucta album illum circulum, qui orbiculus ciliaris dicitur, efficit.

Post

(*f*) Eandem ob rationem iam olim VALLA choroidem sanguinolentam dixit, vti CASSERIUS adnotauit, loc. cit.

(*g*) *Theses Anat. Bot. quae insertae leguntur Diss. ab Ill. HALLE-RO collect. Vol. VI.*

(*h*) *Epist. anat. XVI. §. 41.*



Post mortem inter vtramque tunicam in hac cellulositate colligitur humor aqueus, qui eo maiori semper deprehenditur copia, quo longius post mortem oculus euulsus et sclerotica aperta fuerit, etsi in homine viuo interstitium illud, quod fingi potest inter tunicam scleroticam et choroidem, plenum sit, vt duae illae tunicae vbique sibi contiguae sint; quod quidem huic inter vtramque tunicam spatium imaginario commune est cum omnibus fere cavitatibus, vti dicuntur, corporis humani, vt ventriculis cerebri, spatium imaginario inter pleuram et pulmonem, et inter tunicam vaginalem et albugineam testiculi et aliis, in quae spatia eodem modo in homine viuo et sano vapor tantumhalat, vt omnes illae partes arctissime inter se congruant, nullo interuallo vero intercedente, qui vapor naturalis aut ex morbo interdum aut post mortem in aquam cogitur (i). Aquula illa in cadauere in illud spatium effusa imposuit olim RIOLANO (k), qui illa obseruatione ductus *humorem aqueum non tantum humori crystallino obductum, sed et humori vitreo circumfusum esse* credidit, quod ille accurate inuit, vbi alio loco (l), *humorem aqueum effluere*, tradit, *si oculum parte postica, intacta choroide, secueris*, vt hanc ob causam iam olim PLEMPPII (m) reprehensionem incurreret. Quemadmodum autem choroides intra scleroticam concentrica expanditur, ita facies illius interna, laeuis, ab ingressu nerui optici ad originem corporis ciliaris vsque retinae ita incumbit, vt illi vbique contigua, neque vilo spatium diremta sit, et duae illae tunicae in homine sano exactissime vbique inter se congruant, quod quidem spatium imaginarium naturaliter vapor replet, qui impedit, quo minus duae illae tunicae inter se concreescere possint; interdum autem ex vitio in aquam coactus repertus fuit (n), quae maiori copia in illud spatium effusa retinam vbique sua sede in medium compulsam in cylindri formam

(i) Vid. Ill. HALLERI *prim. lin. phys.* § 293. 362. 776.

(k) *Anthropol. L. 4. c. 4.*

(l) *Animadu. in Vestingium p. 203.* Huc autem non est referendus locus DIEMERBROEKII, *Anat. c. XV.* vbi, *laesa parte postica bulbi*

*humorem viscidum erumpere*, asserit; statim enim apparet, phaenomenon illud deberi humori vitreo, per vultusculum choroidis erumpenti.

(m) *Ophthalmogr. C. XVI.*

(n) Num simile quid vidit VERLE, qui etiam inter retinam et choroidem



mam contraxit (o). Nullibi autem altera tunica alteri adhaeret, neque cellulositate quadam, neque vasculis ab altera in alteram transeuntibus duae illae tunicae inter se cohaerent, et iterata experientia fretus cum Ill. HALLERO ausim affirmare, a facie interna choroidis ab ingressu nerui optici inde vsque ad coniunctionem processuum ciliarium cum corona sic dicta ciliari, ne vnicum quidem vasculum in retinam transire, et crediderim, vascula illa ex choroide in retinam transeuntia, dicta FABRICIO AB AQUAPENDENTE (p), WEPFERO (q), AMBROSIO BERTRAND (r), ST. YVES (s), aut HOVIO (t), et ANTON. MAITREJEAN (u), si vere adessent, non adeo plane oculis meis subducere se potuisse, post iniectiones non infeliciter ope mercurii factas, quae circulos et arteriolas iridis fere microscopicas in oculis animalium maiorum facile mihi detexerunt, cum tamen ne vestigium quidem vasculi in choroidis facie interna in retinam transeuntis vnquam mihi occurreret. Praeterea ipsa facies illa interna tapeto inferius describendo, levi, vbique aequali, tecta, et pigmento nigro obducta contra ipsum illum transitum vasculorum omnino pugnare videtur.

## §. III.

roidem humorem aequum ponere videtur, vbi *puncta choroide, vel propè neruum opticum, humorem aequum emanare scribit. Vid. Oculi artif. anat. (Amstel. 1680. p. 31.)*

(o) Vid. MORGAGN. epist. anat. XVIII. §. 138. Intra hoc quoque spatium sedem habuisse videtur morbus ille mirus, quem Ill. HALLER. in *Programm. de induratis corporis humani partibus, annexo dissertationi Cel. SPROEGELII, sistenti experimenta circa varia venena in viuis animalibus instituta*, §. VIII. graphice descripsit. Vbi choroidi suberat lamina lapidea, illi concentrica haemisphaerico cauo similis, quae

perforabatur rotundo foramine, quo neruus opticus subit, intra quam caueam neruus quasi, alba nempe cylindrus, ex foramine nerui optici orta, et corruptae lenti crySTALLINAE adhaerens, repertus fuit, vestigium forte compressae retinae et membranae humoris vitrei. (recusa in oper. min. T. III. p. 366.)

(p) *de oculo et vis. L. I. c. 4.*

(q) *De cicuta aquatica p. 117.*

(r) *Diff. de oculo p. 60. n. 27. p. 61. n. 29.*

(s) *Tr. des maladies des yeux p. 26.*

(t) *T. III. fig. 6. T. IV. f. 4. 5. 6.*

(u) *Traité des maladies de l'oeil, p. 29.*



## §. III.

*Nigredo, qua utraque facies choroidis tingitur.*

Facies autem externa & interna choroidis in adulto ex rubro fusca semper apparet. In oculo hominis adulti non solum fuscitas illa totam faciem externam choroidis obtinet, sed et ipsa scleroticæ facies interna, quæ choroidi incumbit, et cellulosa tela utramque tunicam connectens, illa fuscitate tincta deprehenditur, quæ facies externa in fetu alba & fere rubella semper reperitur (x). Sedes autem huius fuscitatis in facie externa sita esse videtur in ipsa choroidis cellulositate, neque materiae cuidam nigrae extrinsecus choroidi insidenti, aut laminae eius externae subiectæ, et per illam translucenti, tribui posse videtur (y). In oculo enim recenti neque digitos, si externam faciem attingas, fere tingit, neque choroides aquam turbidam reddit; sed et illa cellulosa choroidis, per plurimos dies in aqua maceratae, pertinacissime nigrum colorem conseruat, etsi, si laminae exteriori foret subiecta, per lacerata choroidis loca nigra materia posset exire. Post aliquot autem dies, cellulosa illa tenuissima, putredine resoluta, in minimos flocculos & pulvisculos nigros abit, quæ aquulam, ex vapore coacto inter utramque tunicam ortam, nigro colore tingit & turbidam reddit. Manifestiora omnia illa apparent in oculis animalium maiorum, in quibus tela cellulosa maiori copia inter scleroticam & choroidem deprehenditur, et fortioribus fibrillis facta ubique accurate illas coniungit (z), quæ tamen, licet choroides ad putredinem vsque

(x) Omnis choroides, abluto pigmento nigro in fetu et infante alba est, et sane experientia pugnat contra TAYLORVM, qui *externam quoque faciem in infante fuscam esse, et in senio sensim albescere* dicit, *Tr. du mecanisme de l'oeil, p. 23.* In omnibus autem animalibus quadrupedibus, et in auiibus externa facies choroidis fusca est, in piscibus autem plurimis, e. g. in lucio pisce elegantissime colore argenteo fulget,

et in rana antè micis fere aureis conspersa est. In perca marina huius faciei colorem argenteum iam adnotauit Ill. HEISTER in *diff. de choroidea* §. V. not. b.

(y) Conf. MORGAGN. *epist. anat. XVII.* §. 12.

(z) Vid. *sermonem de differentia fabricæ oculi humani et brutorum in Comment. Soc. Reg. Sc. Gotting. T. IV, p. 196.*



vsque macerata fuerit, a nigro colore in dilutiorem & magis albescentem nunquam mutatur. Ne autem mirum facile cuidam videatur, cellulositati ipsi nigredinem illam tribui, plura habemus in corpore exempla telae cellulosae nigrae, vbi nulla valet suspicio, nigredinem pigmento cuidam nigro, propriis glandulis secreto, deberi. Sic & in homine & in boue, & porco cellulosa, quae funiculos medullares nerui optici distinguit, & illa, quae glomerulos minimos glandularum conglobatarum necit, & in thorace & in inguine fusca interdum in adultioribus mihi visa fuit. Sed et reticulum Malpighianum nigrum quodammodo huc pertinet (a).

Aliter autem sese res habet in facie interna, cui infertur verum pigmentum nigrum, aut pullum, in infantibus crassius, solidius, saturatius tinctum, & fere instar pastae choroidi obductum, prope ingressum autem nerui optici vix vllum, vbi circulus albus apparet, et anterius crassius, quod in fetu, teste VESLINGIO (b), iam adest, palpebris nondum formatis, & vti DIEMERBROECKIUS (c) iam obseruauit, per tenuiorem scleroticam ibi pellucet, cui inde color ex albo coeruleus conciliatur. PETITVS (d) cum MORGAGNIO (e) optime monet, *colorem illum nunquam esse prorsus nigrum, sed potius ad eum, quem tabaci vocant, vergere.* Crassities quoque huius pigmenti in crescente aetate ita sensim diminuitur, vt transpiciendo per humorem vitreum vasa choroidis sanguinea retro illud nunc aquosius factum videri possint, quae in infantibus eo tanquam lamina nigra omnino tecta latebant (f). In omni autem aetate color

(a) Multa alia in oculis brutorum sunt loca, praeter choroidem, vbi cellulosa nigra deprehenditur. In scleroticae externa facie oculi suilli in utroque latere maculae duae nigrae apparent, cum ipsa sclerotica subiecta candidissima sit. Oculi cervini coniunctiua circa corneam nigerrima quoque apparet. In oculo felino et caprillo linea nigra limites inter corneam et scleroticam ponere

fere videtur. Vid. in *Comment. Soc. Reg. Sc. Gotting. loc. modo cit.*

(b) *Syntagm. anat. C. XV.*

(c) *Anat. C. H. L. III. C. XVII.*

(d) *Mem. Acad. R. Scient. Paris. 1726. p. 79.*

(e) *Vid. loc. modo cit.*

(f) In plurimis animalibus ex quadrupedum genere choroidis interna facies non vbiq; spadicea aut pigmento nigro obducta est, sed magna



color ille in posteriori parte choroidis, quae verae retinae incumbit, aquosior est, minusque pertinaciter illi adhaeret, ut aqua calidiori facile, inprimis si vasa cera fuerint repleta, abstergi possit (g), ac in facie posteriori vuae, & coronae ciliaris, ubi multo crassius, solidius, magisque nigrum, ad pastae naturam propius accedit. Vuae inprimis in adultis arctissime adhaeret, eiusque substantiae ita iungitur, ut in viuo homine, etsi iris aqueum humorem ubique contingat, in eoque tam crebro agitetur & moueatur, ipsum tamen colore non inficiat (h); sed & in mortuo, vix, nisi choroide macerata, aqua plane detergi possit. In infantibus autem tota fere illa lamina nigra, quae vuae oblinit, taeniae nigrae instar, leui maceratione inde secedit, ut iris candida appareat. Corpori autem ciliari non aequali ubique modo illinitur, quum valleculis inter processus ciliares intermediis arctiori vinculo sit agglutinatum, & saturatiori solidiorique pasta illas obducit, apices autem prominentes liberas fere & nigredine puras relinquit, ut striae illae candidae nigris valleculis alternis vicibus interpositae anulum eleganter ex albo & nigro varium efficiant, quod quidem pigmentum vix nisi difficillime ex illis valleculis abluatur, si oculus ex corpore hominis adulti euulsus fuerit. Semper tamen magna pars huius pigmenti fusci, quod corpus ciliare obducit, humori vitreo agglutinata haeret, dum hic a corpore seiungitur, anulumque format, quo lens crystallina cum humore vitreo deposita, circumcirca ornata apparet. In infantibus non raro contin-

magna saepe ex parte, inprimis prope ingressum nerui optici pulchris potius coloribus, argenteo, aut ad splendorem matris perlarum accedente, viridi, coeruleo, aut flauo fulget. In lucio pisce autem facies choroidis retinae obuersa coerulea instratam sibi habet pastam fere nigram solidiusculam, in laminae cohaerentis speciem extensam, cui pastae demum pigmentum e rufo fuscum, facillime ab aqua solubile, ubique illinitur. Conf. T. IV. Com-

ment. Soc. Reg. Sc. Gotting. obseru. de differentia fabricae. &c.

(g) Vid. Comment. Boerhaav. T. IV. §. DXXII. not. e. Vix ergo video, cur nonnulli ex antiquioribus, ut SPIGELIVS Libr. X. pag. 326. PLEMPIVS Ophthalmogr. C. X. FABRIC. AB AQVAPENDENTE de oculo P. I. C. IV. pigmentum nigrum faciei choroidis internae innatum et inseparabile dixerint.

(h) Idem iam adnotavit MORGAGN. epist. anat. XVII. §. 12.



tingit, vt omne pigmentum a corpore ciliari secedat, et processuum ciliarium apices non solum, sed etiam valleculeas interpositas albas & puras relinquat, quod humori vitreo circa lentem agglutinatum radiati fere floris discum ex nigris petalis compositum egregie exhibet (i).

Illud pigmentum, quo vuae facies posterior, & corpus ciliare obducitur, nigri mucii ex vltimis forte villis laminae interna secreti naturam referre fere videtur. A facie autem posteriori iridis & corporis ciliaris oculi recentis & imprimis infantis lacinae saepe maiusculae, choroide in aqua huc et illuc agitata, facile secedunt, quae in aqua fluitantes et membranae tenuioris instar inter se cohaerentes naturam peculiarem, & indolem ab omnibus reliquis succis secretis diuersissimam, facillime produnt. Aequè minus tamen ac in fuscitate faciei exterioris ad glandulas proprias, quae illud pigmentum secernant, confugere necesse habemus, & certe glandulae CHIRACI (k), MERYI (l), BRISSEAV (m), & corpuscula rotunda VALSALVAE (n), quibus secretionem illam peragi credebant, iam antea obfoluerunt (o), et ingeniosa magis quam vera sunt, quae de huius pigmenti atri generatione recentiori tempore LE CAT (p) proposuit. Omnibus autem probe expensis, pigmentum illud nigrum ad naturam reticuli Malpighiani propius accedere mihi videtur, cum quo indole pulposa, semifluida, & quasi ex muco concreta plane conuenit, & vt illud rete, ex coacto aliquo humore fusco de tapeto villoso choroidis exhalante compo-

(i) Idem vidisse videtur CASSE-  
RIVS, vbi *Pentaesth. de organo vi-  
sus T. V. f. 7. et 9.* corpus ciliare  
plane album et partem posteriorem  
choroidis fuscam fere pingit. An-  
nulum nigrum in humore vitreo  
circa lentem relictum idem delineat.  
*T. cit. f. 21. et 28. et RVYSCH. T.  
XVI. f. 1.*

(k) WOOLHOVSE in *epist. Fran-  
cof. ed. p. 46.*

(l) *Mem. Ac. R. Sc. Par. 1707.*

p. 664.

(m) *De la cataracte p. 12.*

(n) MORGAGN. *ep. anat. XVII.*  
§. 4.

(o) *Conf. Comm. Boerh. T. IV.*  
§. DXXII. not. e.

(p) *Traité des Sens. p. 159.* Con-  
tra hunc iam dixit Cel. CAMPER.  
*in dissert. de quibusdam oculi parti-  
bus cap. III. quaest. I. quae inserta  
legitur Volumini IV. Dissert. Anat.  
ab Ill. HALLERO collecta, p. 291.*



ni videtur (q), quae quidem sententia ex inferius dicendis non parum confirmabitur.

§. IV.

*Opiniones Auctorum circa originem choroidis.*

Circa originem choroidis eadem fere valent, quae superius de sclerotica dicta sunt. Omnes enim fere Anatomici, qui scleroticam durae matris propaginem esse perhibent, eodem modo choroidem a pia matre nerui optici prognatam et formatam esse docent (r), quae quidem sententia, postquam RVVSCHIVS choroidem in duas diuidi posse laminas monuit, eo fuit aucta & ornata, vt ex arachnoide exteriorem laminam, choroidem proprie dictam, ex pia matre autem internam, quam RVVSCHIVS a suo nomine *Ruyfchianam* dixit, efformari plurimi crederent (s): nec multum abluunt, quae de huius tunicae ortu tradidit Cel. LE CAT (t), qui piam matrem nerui optici ad originem retinae in duas laminas secedere scribit, quarum altera in choroidem, altera in laminam interiorem scleroticae accessoriam degenerare videatur. Etsi autem paulum differant, quae nonnulli ex antiquioribus de origine huius tunicae docuerunt, qui piae matris alteram laminam quidem in choroidem abire, alteram autem ad constituendam cum substantia medullari retinam inseruire crediderunt (u); in eo tamen omnes consentiunt, choroidem propaginem piae matris nerui optici videri. Quae quidem sententia de continuatione piae matris in choroidem imprimis a MARIOTTI assueclis auide fuit arrepta, quorum nempe theoria, quae choroidem verum esse visus organum docet, praecipuo illo fundamento ita subnititur, vt, illo sublato, omnis illa hypothesis sponte corruere videatur. E

con-

(q) Vid. §. Praeterea conf. verba de reticulo Malpighiano Ill. HALLERI § 427. Cl. MOEHRING pigmentum illud iam cum rete Malpighiano comparat, et vasculosum esse credit *Diss. de visu p. 38.*

(r) Vid. *sup. de sclerotica, §. V.*

(s) Coniecturam hanc iam proposuit Ill. MORGAGNIVS *ep. XVII. §. 4.*

(t) *Traité des Sens. p. 153.*

(u) Conf. loca, quae collegit MORGAGN, *epist. anat. XVII. §.*



contrario autem, quotquot fere, scleroticam esse propriam oculi tunicam, nec ex dura matre natam, perhibent, eodem modo, choroidem esse tunicam peculiarem, & a pia matre nerui optici plane distinctam affirmant, quod inprimis ALBINVS eiusque discipuli, MOEHRING (x), APPEL (y), DE MAFFE' (z), LOBE' (a), MOELLER (b), HEVERMANN (c), & praeter illos HEISTER (d), WINSLOW (e), & qui illum sequuntur, vti TAYLOR (f), & alii vrgent (g), quibuscum meae etiam observationes consentiunt.

§. V.

*Connexio choroidis ope cellulositatis cum pia matre  
nerui optici.*

Tunicae choroidis facies exterior, quo propius ad ingressum nerui optici accedit, eo arctiori vinculo cum lamina interna scleroticae coniungitur, vbi, plurimae arteriolae ciliares posteriores, & copiosior cum illis allata tela cellulosa vtriusque tunicae accuratiorem coniunctionem efficiunt. Vbi autem circa ipsam primam originem retinae pia mater in omni ambitu laminae cribrosae, per quam substantia medullaris transit, a neruo optico reflexa, circulo facto in oculi cauitatem aliquantum prominulo ad scleroticam accedit, vt intimam illius lamellam constituat, quam fabricam supra descripsimus (h); ibi choroides illi circulo piae matris arctissime adhaeret ope breuissimae & densissimae cellulositatis, & foramine circulari & margine integro

(x) *Diff. de visu*, §. 22.

(y) *De oculi humani fabrica*, §. VII.

(z) *De oculi constructione*, §. VIII.

(a) *Diff. de oculo hum.* §. 38.

(b) *Obseru. circa retinam*, §. VI.

(c) *Physiol. T. II.* §. 733.

(d) *Diff. de choroidea*, p. 5.

(e) *Expos. anat. de la tete T. IV.*

§. 225.

(f) *Tr. de l'anatomie du globe*

*de l'oeil.* p. 26.

(g) Praeter Albinianos discipulos, aliosque modo laudatos paucissimos esse crediderim, qui choroidem piae matris nerui optici propaginem esse negare velint. VALSALVA, qui choroidem ab Arachnoide deducit, festinans scripsisse videtur, *diff. II. n. 6.* ab MORGAGNIO *ep. XVI.* §. 16. iam correctus.

(h) *De sclerotica* §. VII.



gro papillam medullarem, vnde retina originem trahit, arcte ambit (i). Manifeste illud apparet, si nervus opticus ad vsque insertionem per longitudinem discissus fuerit. Inter extremum enim illius finem, aut potius inter circulum, ad scleroticam accedit, & inter ipsam originem fuscae choroidis deprehenditur linea aut in neruo discisso semicirculus albus, qui inter choroidem & piam matrem accuratissime limites ponit (k). Nexum autem illum choroidis cum pia matre sola fieri cellulositate, nec veram adesse piae matris in choroidem continuationem, optime suadet maceratio. Illa enim adiuuante, vincula illa cellulosa sensim ita soluuntur, vt leuissima tractione, & discissis, suspensa manu, vasculis ciliaribus posterioribus, choroides, ora posteriori integerrima & illaesa, ab extremo fine nerui optici saepe secedat, quod eo facilius adhuc contingit, si choroides, vasculis, quibus scatet, innumeris cera repletis, paulo firmior & solidior facta fuerit, ne ipsa illius compages maceratione adeo facile solui possit. Quae quidem integritas orae posterioris perfecte circularis summi roboris argumentum praebere mihi videtur, quo euinci possit, choroidem propriam & peculiarem esse oculi tunicam. Si enim vera esset piae matris propago, sola maceratione a neruo optico separari vix posse videtur, nec vquam fere fieri posset, quin hinc atque illinc disrupta & lacera ora, & laciniae ex choroidis substantia euulsae veram piae matris in illam substantiam proderent. Addi quoque posset, ne vnicum quidem vasculum, immediate, nisi salutata prius sclerotica, ex pia matre nerui optici in choroidem transire, cum in  
omni

(i) Plane ab observationibus meis abluunt, quae LOBE' *diff. cit.* §. 38. APPEL *loc. cit.* §. VII. MOKHRING. *loc. cit.* aliique Albiniani discipuli de origine choroidis tradunt, qui, *illam ex productis scleroticae vasis ita oriri, perhibent, vt inter foraminulum, quo nervus in oculi cavitatem intrat, et ortum choroidis nudae scleroticae portiuncula remaneat, quam retina conuestit.* Optime autem in oculo, cuius vasa cera sunt

repleta, apparet, oram nigram circularem, vnde choroides ortum ducit, retinae origini tam arcte esse circumpositam, vt ne minimum spatium supersit, vbi scleroticae lamina interna immediate retinam tangere possit. Circulus autem albus in fundo oculi circa foramen nerui optici neque semper adest, imprimis in adulto, aut certe tamen repletis vasculis plane euanescit.

(k) *Vid. Tab. I. f. I.*

E



omni reliquo corpore vasa propagines membranarum ex altera parte in alteram transeunt comitentur (l). Ipsam illam choroidis originem accuratius distinguit in oculo recenti circulus saturatiori fusco colore tinctus, in oculo autem, cuius vascula cera sunt repleta, interdum arteriolae nonnullae ex ciliaribus posterioribus circulum circa originem retinae in ipsa choroidis substantia formant, unde arteriolae parallelo itinere in interna facie conspicuae anteriora versus decurrunt (m). Ipsa denique piae matris & choroidis fabrica diuersissima, opinioni, choroidem esse tunicam propriam, ita fauet, vt nullam fere dubitationem relinquere videatur (n), ad quam adcuratius indagandam propius nunc accedemus.

§. VI.

*Descriptio fabricae choroidis in oculo recenti  
observatae.*

Choroides tunica conflata est ex innumeris vasculis, tam arteriosis, quam venosis, cellulositate subtiliori miro artificio in vnam telam coniunctis. Fabricam illam vasculosam cum GALENO (o) & RVFO EPHEGIO (p) omnes fere, qui secuti sunt, Anatomici agnouisse videntur, in eo consentientes, huic tunicae denominationem choroidis hanc ob causam fuisse datam, quod instar chorii plurima vasa inter se colligaret. Nonnulli tamen fuerunt inter recentiores, qui praeter vascula fibras peculiarestras in ea sibi visas fuisse docuerunt, & ipse MORGAGNIUS choroidem imprimis ex fibris rectis atris, quas a vasculis follicite distinguit, componi affirmat (q). Praeter illum autem ANTONIVS MAITREIEAN (r) quoque describit fibras,

a

(l) Idem fere argumentum vrget  
APPEL *de oculi hum. fabrica.* p. 14.

(m) *Vid. T. I. f. I.*

(n) Conf. quae iam diximus  
*Comment. Reg. Soc. Scient. Gotting.*  
*T. III. serm. de tunicis et musculis*  
*oculi.* §. V.

(o) *De usu part. L. X. c. 2.*

(p) *De appellat. part. corp. hum.*  
*l. 1. c. 23. l. 2. c. 3.*

(q) *Epist. anat. §. XVII. §. 2.*  
*Adu. anat. VI. animadu. 70.*

(r) *Traité des maladies de l'oeil,*  
*p. 23. 24.*



a membranosis distinctas, & ab ingressu nerui optici recta antrosum tendentes, quorum tamen plurimas in itinere viam rectam deferentes in vortices circumflecti affirmat. Facile quidem apparet, hunc nihil aliud nisi ipsa vasa vorticosa vidisse, & accuratior fabricae choroidis descriptio optime docebit, choroidem vnice ex vasculis tela cellulosa inter se coniunctis componi.

Primum choroidem recentem examini subiiciamus, & quomodo illa sese habeat, priusquam vllum artificium anatomicum accesserit, paululum dispiciamus.

Si ergo choroidis recentis, detracta sclerotica, faciem externam examinemus, praeter tenuissimam cellulofam, scleroticae & choroidi interpositam, omnium primi apparent neruuli ciliares, in latiusculas taeniolas explanati, qui omnibus reliquis choroidis vasculis instrati per cellulofam illam in conuexa choroidis facie antrosum decurrunt, vt extimum fere stratum efficere videantur, de quibus infra. Praeter illos neruulos in extimo illo strato in conspectum veniunt vascula frequenter duo, raro plura, singula in vtroque latere, fere semper fanguine plena, quae posterius scleroticam penetrantes recta fere longitudinem choroidis metiuntur, vix nisi minimis ramulis ad eam emissis, & anterieus demum in orbiculum ciliarem se demergunt, arteriolae nempe ciliares longae, quae ΝΥΚΚΙΟ, ΗΟΒΙΟ & aliis pro ductibus aquosis imposuerunt (s).

Illis autem neruulis & arteriolis, vt vulgo dicuntur, longis, subiecta videmus vascula diuersi generis; alia enim & maiora, orta in media fere choroidis parte, ex trunco, vnde rami in omnem fere ambitum, inprimis autem anteriora & posteriora versus sparguntur, & post aliquam ab origine distantiam paralleli inter se procurrunt. Vascula illa, vasa vorticosa vulgo dicta, & ab omnibus Anatomicis ad nostra vsque tempora pro arteriis habita, venas choroidem adeuntes esse, summa peritia Ill. HALLERI primum nos docuit (t). In oculo recenti & trun-

ci

(s) Vid. Ill. HALLERI *descripti-* 4. et 5.  
*onem arter. oculi p. 45. et fig. adiect.* (t) Vid. *loc. mod. cit. p. 47.*



ci & furculi inde oriundi sanguine rubro semper turgent, in choroide autem in spiritu vini asseruata album colorem fere semper induunt, vt a subiectis aliis vasculis facillime dignosci possint. Surculis enim ex truncis venarum natis & retrorsum ad neruum opticum tendentibus, parallelis occurrunt, & spatia, vasis vorticosis interposita, vbique occupant, vascula alia, quae scleroticam posterius perforarunt, plurima, ad acutos angulos ramosa, quorum furculi, fere paralleli & inter se & cum furculis venosis, antrorsum decurrunt, quae vascula in oculo recenti sanguinolenta sunt (u), in choroide autem in spiritu vini asseruata fibras fuscas, rectas, albis furculis venosis intermistas, referunt. Dicimus autem arteriolas ciliares posteriores, quae posterius in conuexa choroidis facie conspicuae, sensim sub vasa vorticosa sese demergentes concauam illius tunicae faciem petunt, vt ante trunculos venosos numero multo pauciores, & tenuiores inter furculos venosos, fibris fuscis similes, deprehendantur (x). Omnia illa vasa inter se tunicam formantia connectuntur ope cellulositatis tenuissimae, mollis, lubricae, quae in fetu & infante candida & pura est, sensim autem rubello, & in adulto fusco colore, nulla maceratione delendo, imbuitur.

Facies autem choroidis concaua, retinae obuersa, ablato pigmento fusco, in oculo recenti, infantis rubella & sanguineo colore tineta, & adulti ex rubro fusca, dilutioris tamen coloris, ac in externa facie, apparet, ita tamen, vt semper, etsi omnia reliqua vasa colore sanguineo infecta sint, pars choroidis postrema, circa originem retinae, exsanguis & pallida reperiatur, & annulum album, qui nerui optici ingressum cingit, fere referat (y). Quodsi faciem illam internam accuratius adspiciamus, vbique in conspectum veniunt vascula innumera, nempe arteriolarum

(u) In suffocatis, et infantibus difficili partu mortuis tenuissimos illorum furculos sanguine saepe rubro ita plenos vidi, vt aequae facile, ac vascula cera repleta, obseruari poterint.

(x) Vid. Ill. HALL. *loc. modo cit.*

(y) Annuli huius albi inprimis mentionem faciunt discipuli Albiniani supradicti, qui inde choroidem oriri statuunt.



riolae illae ciliares posteriores, inter sese parallelae, recta antrosum tendentes, in quorum interuallis hic & illic ramuli vasorum vorticorum transuersim incedentes, & pone illas latentes apparent; quae in oculo recenti maxima ex parte sunt sanguinolentae, in spiritu vini autem sensim contractae fibras atras fere mentiuntur (z). Facies illa, in choroide in spiritu vini detenta, albido fere tenui colore illita apparet, vt vascula in interna facie conspicua, subobscore tantum oculis se sistant, & lamina tenuissima & pellucida obduci fere videantur (a). Cuius quidem phaenomeni causam microscopium, quod obiecta multum auget, optime in homine nos docet. Si enim lente faciem illam examinemus, apparet, illam vbique obduci villositate quadam, quae vndique emittit flocculos innumerabiles in aqua fluitantes, & breuissime eminentes. In brutis & in primis in animalibus maioribus nudus oculus eos distinguit, vbi choroidis faciem internam (b) tegi videmus lamina fere peculiari, leui, villosa, cuius flocculi in aqua conspicui fluitant, & splendorem coeruleum & viridem & eleganter argenteum, qui choroidem animalium magna ex parte occupat, reddunt (c), cui villositati in leaena visae Parisini primum nomen tapeti imposuerunt (d).  
La-

(z) Infantis suffocati choroidis interna facies sindonem tenuissimam, sanguineo colore vbique aequabili modo tinctam, refert.

(a) Vid. nostr. Tab. I. f. r.

(b) In omnibus fere animalibus pars tantum choroidis posterior, aut ab vno tantum latere, vt in boue, aut in omni ambitu, vt in veruece, fele et aliis, splendore eiusmodi viridi, coeruleo, flauo, aut argenteo fulget, vbi anterior, villosa quidem, nigros autem flocculos emittit. In illis autem nunquam pigmentum nigrum faciei internae choroidis illitum est, neque ob crassitiem laminae villosae vascula vlla apparent. Aliter autem sese res habet in cuniculo, vbi rubra vasa choroidis, vix

ab interna parte villosae, per pupillam, pellucidamque lentem et corpus vitreum ita pellucet, vt ab eo singulari certe colore, LINNAEVS illud animalculum, leporem pupillis rubris, dixerit. Causa huius coloris, cum morte expallescentis, vni ce in pleno defectu nigri pigmenti esse videtur, cuius nullum vestigium in eo animali superest. Vide Ill. HALLERI *opuscula anatomica. pag. 343.*

(c) Num hanc villositatem forte voluit HOVIUS, vbi intimam choroidis lamellam, quintam sibi dictam, papillosam esse tradidit? *libr. cit. p. 37. Tab. III. f. I. fere suadet.*

(d) *Mem. pour servir a l'histoire natur. des anim. p. 23.*



Lamina illa villosa non solum in choroide, sed etiam in processibus ciliaribus apparet, vbi flocculi longiores & in areolas fere quadrangulas facti sunt, in boue imprimis manifestiores, vbi eos humor ater obfuscet, elutus autem purus & albos relinquit. In homine autem flocculi illius villositatis breuiores, abluto pigmento fusco, albi sunt & inanes; nec vnquam splendorem, quem in brutis saepe videmus, reflectunt, qui nudo oculo visi, faciem internam choroidis, imprimis in adultioribus, pallidiorum & in senio fere exalbidam reddere videntur (e). Facillimam autem huius phaenomeni explicationem ab illa villositate choroidis peti posse crediderim. Cum enim flocculi illi, qui in fetu & infante, si non verum sanguinem, liquorem per vasa cum rubris continua delatum, continebant, iam aetate sensim elisi & inanes facti fuerint, quid obstat, quo minus innumeris eiusmodi flocculis albis, elisis, pallidum colorem, quem choroidis interna facies induere obseruatur, tribuamus (f)?

### §. VII.

*Fabrica chorioidis ex oculo, cuius vascula cera sunt repleta.*

Alia autem plane facies surgit, si vascula choroidis materia ceracea repleta fuerint. Cum enim semper facillime cera repletis arteriis in venas transeat (g) tota facies externa, si injectio rite successerit, tot vascula pressim sibi adiacentia, & perstrata

(e) PETITVS primum chorioidis internam faciem cum senio expallere obseruauit. *Mem. Ac. Roy. Sc. Paris. 1726. p. 79.* quem omnes fere, qui post illum scripserunt, secuti sunt.

(f) In ipsa certe cellulositate choroidis degeneratio illa coloris ex fusco in pallidiorum vix quaeri posse videtur. Omnes enim obseruationes in eo consentiunt, choroidem totam, quae in infante alba fuerat,

cum aetate fusco colore ita imbui, vt nulla maceratione fuscitas illa elui possit.

(g) Idem adnotauit Ill. HALLE-  
RVS *descr. art. oculi p. 47.* Aliter autem certe se res habet, si venae repletae fuerint. Et si enim vel minimi surculi venosi iridis ad oram pupillae vsque cera turgeant, vix vnquam tamen contingit, vt arteriolae ceram recipiant, quod iterata certe experientia me docuit.



strata fere sibi incumbentia, ante oculos sistit, vt plura recipere non posse videatur. Praeter arteriolas ciliares longas inprimis in conspectum veniunt venulae, vasa vorticosa vulgo dictae, quae trunculis amplioribus, & decursu facile ab aliis se distinguunt, & furculis copiosissimis in arcum inflexis mediam choroidis partem inprimis occupant (*h*). Partem autem posteriorem oculi, & interualla inter vortices venosos in media choroide relicta, vnice constituunt praeter furculos venosos, parallelo itinere retrorsum tendentes, arteriolarum ciliares posteriores, innumerae, ad acutiores angulos ramosae, & prioribus & inter sese parallelae, quae partim sub vortices venarum se demergentes ex conspectu se subducunt, partim per interualla venulis libera, densissimo ordine parallelae, iter anteriora versus prosequuntur, & sensim concauam choroidis faciem petunt. Plurimae tamen ad anteriorem quoque choroidis partem veniunt, quibus, vti furculis venosis iridem aduentibus, sese intermiscent ramuli ex arteriolarum ciliaribus anterioribus orti, qui ex orbiculo ciliari emergentes retrorsum aliquatenus procedunt, & arteriarum ciliarium posteriorum, quae non omnes huc pertingunt, vicem supplent (*i*). Si repletio ex voto successerit, vascula turgentia omnem locum ita occupant, vt vix cellulositatis fuscae vascula connectentis vestigium appareat (*k*). Praeter vascula autem ne vnica quidem fibram atram, rectam, vasculis intermistam inueniemus, vt iniectione felicior nullum dubium relinquere videatur, chorioidem esse telam vnice ex innumeris vasculis ope cellulositatis conflata. Longe maximam partem huius tunicae constituunt arteriolarum ciliares posteriores & vascula venosa, quae in externa facie choroidis diuersam directionem obseruant. Posterius arteriolarum, earumque ramuli alii maiores, alii minores, antrorsum pergunt inter se paralleli, intermisti furculis venosis itidem parallelis & recta retrorsum decurrentibus, vbi vascula arteriosa & venosa in eodem strato posita esse

vi-

(*h*) Vid. *icon. nostr.* quae venulas per choroidem ludentes, exhibet. *T. I. f. I.* & III, HALLERI *fig. 5.*

(*i*) Egregie illas delineauit III, HALLER. *Tab. art. oculi f. 4.*

(*k*) Vid. RYVSCHII *Tab. XVI, ep. XIII. adiecti. fig. 8.*



videntur. In media autem fere oculi parte furculi arteriosi, recti, sensim concavam choroidis faciem petentes se subiiciunt ramulis venosis, quorum plurimi ex origine in omnem ambitum sparsi longa via per choroidem transuersim incedunt, & arteriosos furculos, saepissime decussant. Eo ergo loco vasa venosa, & arteriosa in duplici strato posita sunt, vt exterius stratum venulae, interius arteriolae, prioribus tectae, occupare videntur (l), quae quidem fabrica, cum exterius stratum ab interiori aliqua ex parte auferri possit, RVYSCHIVM mouit, vt duas tunicas choroidis adesse crederet (m). Haec quidem sunt, quae apparent in exteriori choroidis facie. Aliud autem spectaculum oculis sese exhibet, si choroidis faciem internam adspiciamus. Si enim iniectio in oculo infantis ex voto successerit, tota illa facies interna macula rubra vniformis oculo nudo esse videtur, ac si materia ceracea ruptis vasculis in cellulofam effusa fuisset, vt vix trunculi nonnulli arteriosi maiores, recti, per illam hic & illic pelluceant (\*). Nec annuli albi circa originem retinae in recenti oculo conspicui vestigium superest, cuius locum plurima vasa anastomosibus inter sese iuncta ad extremam vsque oram choroidis vbique occupant. Vbi autem lens vitrea, quae obiecta plurimum auget, adhibita fuerit, fabrica nobis occurrit elegantissima, qualis in toto corpore humano reperitur, quae vnumquemque harum rerum non plane incuriosum non potest non voluptate adficere. Innumerae apparent arteriolae rectae, maiores, minores, repetito sub angulis acutissimis ramosae, inter sese parallelae, & densissima serie sibi applicatae, quae innumeris anastomosibus inter sese communicant, & plurimas insulas inter sese intercipiunt. Arteriolae illae rectae obducuntur in interna superficie reticulo pulcherrimo vasculorum subtilissimorum, omnium fere eiusdem magnitudinis, in areas quadrangulas & fere rhomboideas fictorum, vt retis venatorii formam fere referant, & structura inde euadat reticularis illi simillima, quam vltima vasa in pulmone, itidem in

(l) Vid. iconem RVYSCH. *Epist. probl. XIII. f. 9. 10.* et HEISTER. *diss. de choroide adiectam Tab. f. 6.*

(m) *Conf. epist. modo cit. p. 13.*

(\*) Vid. nostr. *T. I. f. 1.* & HAL-  
LER. *Tab. arter. oculi f. 7. 8.*



in retis speciem intertexta, constituunt. Pulcherrimum est illud reticulum & densissimum, vt areolae minores vix distingui possint, in posteriori choroidis parte ante locum illum, vbi in oculo recenti annulus albus ingressum nerui optici cingit, qua in origine choroidis tenuius minusque conspicuum deprehenditur. Quo propius autem ad plicas processuum ciliarium accedit, eo rarius & laxius euadit illud reticulum, & areolae eo maiores apparent, & in anteriori choroidis internae faciei parte sensim fere euanescit, vt arteriolae rectae, densissime sibi applicatae, & inter se parallelae, quae confertim processus ciliares adeunt, illorum origini proximae, nudaae, nec vilo reticulo tectae incedant. Pulcherrima tamen haec fabrica nunquam verbis satis describi potest, quam autem icon a peritissimo artifice summa diligentia facta optime exprimit. Inuenti huius plane noui laudem equidem mihi non omni ex parte arrogo, sed illam deberi solertissimo LIEBERKÜHNIO publice lubentissime hic profiteor, inter cuius pulcherrima praeparata anatomica primum fabricam illam reticularem videre mihi contigit (n). Ex vasculis illis in retis speciem intertextis, vti antea ex furculis ipsis processus ciliares adeuntibus, vndique exeunt flocculi, illi superius descripti (o), qui in oculo recenti albi & inanes faciem internam choroidis albam & villosam reddunt, ab oleo tamen terebinthinae cinnabari tincto non aegerrime replentur, vt totam illam faciem rubro vniformi colore tingant (p). Quae quum ita sint, coniectura non parum inde confirmari videtur, ex iisdem flocculis secerni pigmentum nigrum, choroidi obductum (q), in infante crassius, vbi flocculi laxiores, & vti omnes corpo-

(n) Vid. *T. I. f. 2.* Monendum praeterea esse duxi, iconem nostram ad exemplar choroidis, ab humanissimo LIEBERKÜHNIO felicissime repletae mihiq; donatae, a nostro KALTENHOFERO delineatam fuisse.

(o) Neminem reperio, qui ante editam meam epistolam, de vasculis subtilioribus oculi, flocculos illos ex choroidis interna facie exeuntes in

homine diserte dixerit, vbi illorum iam mentionem feci. vid. *p. 18.* BERTRANDVM nondum vidi, qui eos habere legitur in III. HALLERI *descript. arter. oc. p. 48.*

(p) Conf. *loc. modo cit.*

(q) Pigmentum illud ex vltimis secerni arterioli iam credit APPEL *diss. de oculi humani fabrica §. X. p. 18.*



corporis glandulae secretioni aptiores, in senio tenuius & dilu-  
tius, vbi omnes secretiones tardius procedunt. De vsu reticuli  
inferius in parte physiologica pluribus agemus.

§. VIII.

*Vtrum tunica choroides ex duabus lamellis sit  
composita?*

Qua choroidis fabrica perspecta, disquirendum nunc esse  
videtur, num tunica illa pro simplici haberi, aut an potius ex  
duabus lamellis composita dici possit. RVYSCHIVS (r) liti  
occasionem dedit, qui primus choroidem humanam ex duabus  
lamellis esse compositam docuit, quarum alteram, *Ruyschianam*,  
ipse vocavit, nomenque a filio impositum, recepit; alteri no-  
men antiquum choroidis reliquit, etsi ipse primus non fuerit,  
qui diuisionem choroidis brutorum in duas lamellas tentauerit.  
Nam ante ipsum GVENELLONIVS (s) iam in piscibus asellis  
duas choroidis laminas a se animaduersas & delineatas propo-  
suit, & MORGAGNIUS (t) de se ipso profitetur, sibi a prima  
olim adolescentia oculos brutorum dissectanti plura se obtulisse  
indicia, choroidem non ex vna lamina constare, & PARISINI  
(u) laminam interiorem villosam splendens, quam in Leae-  
na separari posse viderant, nomine nunc omnibus recepto, *ta-  
petum, le tapis*, vocarunt. Cum autem RVYSCHIVS, in cho-  
roide humana, cuius vascula cera erant repleta, interdum por-  
tionem quandam laminae interioris ab exteriori separari posse,  
&, attentius fabrica illa examinata, vtriusque laminae vascula  
diuersa directione ferri videret, vt laminae exterioris vasa ex  
trunco in omnem ambitum spargantur, interioris autem recta a  
posterioribus anteriora versus decurrant; facile sibi persuasit,  
choroidem tunicam esse geminam, & ex duabus laminis compo-  
sitam, quarum interiorem, nouam sibi visam, *Ruyschianam*  
ipse

(r) *Epist. probl. XIII.*

(t) *Epist. anat. XVII. §. 3.*

(s) Observationes illius adferunt  
MORGAGN. *epist. XVII. §. 3.* &  
HEISTER. *diff. cit. §. VII.*

(u) *Memoir. pour servir a l'hist.  
natur. des anim. p. 23.*



ipse dixit, eaque denominatione, a filio tunicae illi imposita, & ab omnibus fere recepta in omnibus scriptis, nemine fere contradicente, vsus est; exteriori autem nomen antiquum choroidis reliquit (x). Praeterea, vt nouae tunicae, a RAVIO impugnatae, maiorem conciliaret auctoritatem, illam non solum tam in balaenae (y) oculo quam in humano praeparatam & in thesauris anatomicis seruata, egregie descripsit (z), sed etiam icone ad exemplar humanum facta proposuit, vt in media fere oculi parte, portione quadam strati exterioris, quod vascula vorticoſa ex trunco in omnem ambitum sparsa conſtituunt, ablata, decurſum vasculorum interiorum recta antrorſum tendentium, & exteriora decuſſantium ſiſteret (a), quam demum iconem HEISTERVS quoque recepit. Ab illo demum RYVSCHIO diuifionem choroidis in duas laminas, nouamque nomine ſuo inſignitam tunicam, receperunt praeter diſcipulos, HEISTERVM (b), BERGERVM (c), PAVLI (d), plurimi recentiorum, vti BOERHAAVE (e), WINSLOW (f), SENNAC (g), LIEVTAVD (h), LE CAT (i), BONHOMME (k), PETIT (l), ST. YVES (m), TAYLOR (n), & inter noſtros ciues CASSEBOHM (o), FABRICIVS (p), LVDWIG (q), & quot non alii? Nec MORGAGNIVM ab illa opinione alienum eſſe ſupra vidimus. HOVIUS (r) autem binis laminis choroidis non con-

ten-

- (x) *Epist. probl. XIII. p. 13. 14.*  
 (y) *Vide Theſ. II. Aff. I. n. 9.*  
 (z) *Theſ. II. Aff. I. n. IV. VI. VII. not. 4. Aff. II. n. XVII. not. 2. Aff. VI. n. XI. not. 4.*  
 (a) *Vide Epist. XIII. adiectam T. XVI. f. 9. et 10.*  
 (b) *De tunica choroidea. §. VII.*  
 (c) *De natura humana, c. XXIX. p. 403.*  
 (d) *Annot. ad HORNII Microſc. §. 54. not. k.*  
 (e) *Inſtit. et Praeleſt. §. DXX.*  
 (f) *Expoſ. anat. de la tete, §. 218.*  
 (g) *Libr. cit. p. 692.*  
 (h) *Epist. anat. p. 240.*  
 (i) *Libr. cit. p. 154.*  
 (k) *Cephalotom. p. 142.*  
 (l) *Edit. de Paſſyn. anat. T. II. p. 421.*  
 (m) *Libr. cit. p. 10.*  
 (n) *Libr. cit. §. 48.*  
 (o) *Meth. ſec. p. 320.*  
 (p) *Idea anat. praſt. p. 132.*  
 (q) *Inſtit. Phyſ. §. 517.*  
 (r) *Libro cit p. 181.* Num forte ſimile quid vidit in oculis quorundam animalium maiorum, equi aut balaenae, vbi choroides in plures laminas, ſpurias licet, nec ab ipſa natura diuiſas, diuellere interdum licet? Sed inprimis homo ille in eo peccaſſe videtur, quod obſervationes, neque ſatis certas, neque ſatis



tentus, reliquorum mortalium industriam ita supergressus est; ut quinque choroidis faceret laminas, nouitatis potius quam veri studiosus.

Etsi vero opinio illa RVVSCHII primum omnium fere communi applausu fuerit excepta, nostro tamen imprimis aevo non defunt, qui illam infringere, & ad veterum opinionem recedentes, choroidem esse membranam simplicem affirmare non dubitant. Ipso iam RVVSCHII tempore acrem opinio illa nacta est aduersarium, RAVIVM, contra quem ipse RVVSCHIVS fortiter illam defendit (s), & VERHEVENIVS (t) iam tunicam interiorum ab exteriori in oculo humano separari posse negavit, etsi in oculo ouillo diuisionem illam sibi successisse fateatur. Inprimis autem nostro aevo ALBINVS, testibus illius discipulis, APPEL (u), LOBE' (x), & HEVERMANN (y), factis ostendit, choroidem simplicem tantum esse membranam, & vtriusque faciei vascula vbique intime inter se iungi, ut sine vi illata & laceratione choroides in duas tunicas diuidi vix possit, etsi vel ipsius RVVSCHII industriam superans in recenti oculo diuisionem illam felici successu tentauerit (z), quibus demum omnibus accedit testimonium Ill. HAELLERI, qui itidem in homine choroidem in duas laminas separari posse negavit (a).

Quibus expositis, quae mihi hanc circa rem obseruata fuerint, paucis exponam. In brutorum nonnullorum oculis choroidem in duas laminas separari posse, post MORGAGNIUM, VERHEVENIUM & alios propria certe me docuit experientia, ut eo facilius & RVVSCHIO & HEISTERO fidem adhibeam, choroidem in oculo balaenae absque vilo artificio in duas separari posse laminas. Vix tamen ausim experimentum in oculis bubulis & ceruinis captum huc adferre. Etsi enim saepe mihi

conti-

tis accuratas, in oculis brutorum factas ad fabricam humanam temerario ausu transtulerit.

(s) Vid. *epist. cit. probl. & Advers. anat. dec. III. p. 5.*

(t) *Anat. corp. hum. Tr. IV, c. 14.*

(u) *Diss. cit. p. 12.*

(x) *Diss. cit. §. 39. 40.*

(y) *Physiol. T. II. §. 732.*

(z) Vid. LOBE' *diss. l. modo cit.*

(a) *Descript. arter. oculi, p. 46.*



contigerit, vt, in oculis illorum animalium, imprimis in oculo ceruino laminae internae in ceruo eleganter coeruleae portionem satis magnam, vbique aequae crassam, membranae peculiaris instar a subiecta nigricante lamina auellerè, & inuertere liceret; etsi saepe viderim, scleroticam sublatam oculi bubuli sequi laciniam choroidis, ita adhaerentem, vt scalpello esset detrahenda, dubius tamen semper haesi, num hac ex obseruatione pro confirmanda opinione de choroide duplici multum dici possit. Inter omnes constat, in toto corpore humano, vbi partes ex pluribus laminis compositae adsunt, inter duas laminas distinctas semper intercedere telam cellulofam modo laxiorem, modo tenuiorem, quod fabrica intestinorum, ventriculi, durae matris, & pericardii apprime docet. Inter faciem autem internam choroidis villosam, & subiectam nigram tunicam nulla plane interposita est cellulosa, vt tapetum illud ex ipsa altera pronasci, eiusque substantiae continuari, facile appareat (*b*). Quae demum laminae sequuntur scleroticam sublatam, lacinae sunt choroidis vi illata auulsae, nec quidquam probare videntur. Pluris autem valere videntur obseruationes in oculo equino institutae, vbi in facie exteriori choroidis vera lamina vasculosa cohaerens & integra a subiecta itidem vasculosa, cuius vascula diuersum tenent decursum, ope cellulositatis a priori distincta, facili negotio integra fere separari potest, cui interiori demum lamina villosa crassiuscula continuatur (*c*).

Quomodocunque autem in oculis animalium illa sese habeant, multum tamen abest, quin inde elici posse credam, in oculo humano itidem choroidem ex duabus lamellis aut pluribus esse compositam. Etsi enim forte in media oculi parte lamina pertenuis, quam furculi venosi ex trunco modo orti & in ambitum sparsi, sibi que adhuc vicini, & ope tenuissimae cellulositatis inter se connexi, constituere videntur, a subiectis vasculis  
rectis

(*b*) Vid. *Comment. Soc. R. Scient. Gotting. T. IV. obseru. de differentia inter fabricam oculi humani et brutorum*, p. 196.

(*c*) Duas tunicas choroidis inter

se distinctas in oculo equino adesse iam monet BOVRGELAT in *elemens d'hippiatrique*, quem citatum videtis nou. litt. Gotting. p. 248. anni

1754.



rectis arteriosis aliqua ex parte in oculo, cuius vāscula cera turgent, seiungi possit, quod RUVSCHIG interdum successisse videtur; ipsi tamen illi furculi venosi cum arteriosis vasculis rectis & posterioribus & anterioribus nimis cito ita confunduntur, vt, in eodem plano, cum illis decurrant, & illis intermittae, itinere parallelo ferantur. Praeterea plurimae arteriolae & posterius & anterius & in media oculi parte scleroticam perforantes concavam choroidis faciem petunt, quae omnia in diuisione choroidis discindi oporteret, & plane impediunt, quo minus sine vi adhibita & laceratione partium sibi continuatarum choroides in duas laminas diuidi possit (d). Reticulum autem superius descriptum, & quae inde exit villositas in choroidis facie interiori conspicua, non solum vera est propago arteriarum retarum antrorsum tendentium, quam sine laceratione & discissione partium separare nunquam licet, vti modo diximus, sed etiam tantae subtilitatis est, vt, illam seiungere, supra vires mortalium positum esse videatur. Nec multum certe fauet Ruyschianae opinionis asseclis argumentum, ex ipsa diuisione naturali & separatione spontanea choroidis in iridem & processus ciliares desumptum. Inferius enim docebimus, iridem esse partem a choroide distinctam, totamque choroidem simplicem in plicas processuum ciliarium vnice abire.

### §. IX.

#### *De annulo celluloso, qui sub nomine orbiculi ciliaris scleroticae choroidem annectit.*

Choroides ergo illa tunica, vbi propius ad originem pelliculae corneae peruenit, in vtraque illius facie tam in exteriori quam in interiori non parum mutatur. Quemadmodum autem choroides vbique praeter vascula multa cellulositate, quam secundum ductum vasorum copiosiore deprehendimus, scleroticae adhaeret; ita anterius ad lineae fere distantiam a corneae origine sensim obduci incipit cellulosa alba, breui, molli, lubrica & aqua semper turgida, posterius tenuiori, & laxiori, anteriora

(d) Vid. LOBE' *diff. cit.* §. 40.



teriora versus sensim aucta & densiori, quae annulum album refert, & arctius inprimis vinculum constituit (*e*), cuius ope choroides accurate cum sclerotica coniungitur, vt flatus per vulnusculum scleroticae inflictum nunquam vinculo illo soluto in cameram anteriorem humoris aquei penetrare possit, etsi facillime per omne interuallum scleroticae & choroidi interpositum diffusus choroidem a sclerotica depellat (*f*). Arctissime scleroticae adhaeret vinculum illud cellulofum ad circulum illum nigrum, cuius supra mentionem fecimus, cui a facie interiori corneam limitanti lamina anterior iridis agglutinatur. Vbique autem multo arctius iungitur ipsi substantiae choroidis, quae sub illo annulo celluloso subtilior & tenuior facta introrsum versus lentem se flectit, vt, nisi suspensa & exercitata manu omnia tractentur, cellulofitas illa vix sine choroidis laceratione auferri possit (*g*). Alba & pura semper est, etsi omnis reliqua choroidis cellulosa fusco colore tineta sit. Cingulum illud in homine vix vltra lineam latum in oculis brutorum, duas tresue lineas latum saepe deprehenditur, in omnium autem animalium oculis, quos dissecaui, tam hominis quam brutorum semper obseruavi, latitudinem illius latitudini corporis ciliaris non omnino respondere, etsi enim, quo longiores plicae processuum ciliarium in vilo animali reperiuntur, eo latiore annulum cellulosa illa constituat, striae tamen in processu degenerantes in omnibus fere vltra orbiculum cellulofum retrorsum longius extendi videntur. Ille demum ordinat & excipit neruulos & arteriolas ciliares, anteriores & longas, earumque surculos inde ad iridem abeuntes, circulumque iridis arteriosum magna certe ex parte tegit (*h*). Cingulum illud cellulofum plerique nunc Anatomici post MAITREJEAN (*i*) vocant orbiculum ciliarem,

a

(*e*) Primum cellulofam naturam huius annuli optime nos docuit Ill. HALLERVS in *prim. lin. phys.* §. DVI. & *descript. art. oculi* p. 45.

(*f*) Vide WINSLOW. *Tr. de la tete*, §. 48.

(*g*) Ductus quotidiana certe experientia Cel. FERREIN adstipulari

non possum, qui illum annulum a sclerotica non solum, sed ab ipsa choroides facile separari posse asserit. *Mem. Acad. R. Scient. Par.* 1741. p. 378.

(*h*) Confer iconem Ill. HALLERI *art. oculi*, f. 5. 6.

(*i*) *Libr. cit.* C. XIII.



a multis (*k*) autem ligamentum ciliare, & a FERREINIO (*l*) circulus choroidis dicitur, quod Cei LIEVTAUD sub nomine plexus ciliaris tela ex plurimis furculis nervi tertii paris formata esse videtur, vnde ad omnes partes vicinas propagines mittantur (*m*), vti ST. YVES (*n*) orbiculum illum ex fibris tendineis conflatum esse credit.

Eo quidem loco choroidem in iridem produci, ab interna autem facie processus ciliares emitti, plurimi Anatomici perhibent, cum aliis iris exterioris tantum eius laminae propago, vti corpus ciliare interioris continuatio esse videatur, quae quidem opinio illis inprimis probatur, qui choroidem ex duabus lamellis compositam esse sibi persuadent. Re autem accuratius examinata ipse orbiculus ciliaris intercedere mihi videtur, quo minus choroides in ipsam iridem degenerare possit. Vt enim diuersam iridis fabricam, crassitiem, & directionem, decursumque vasculorum illam perreptantium diuersum nunc taceam, qua de re inferius pluribus agemus; non solum in homine sed adhuc manifestius in plurimis animalibus apparet, laminam anteriorem iridis, a corneae interno ambitu ortam, sic ante cellulosam illam descendere, vt ipsa iris, tota crassitie orbiculi ciliaris interposita plurimis in animalibus satis magna, a vera choroide diuenta esse videatur. Ipsa autem choroides sub orbiculo ciliari extenuata, a sclerotica, intra quam ad hunc vsque locum concentrica expandebatur, sensim introrsum secedit, & in plicas processuum ciliarium abit, de quibus statim agemus.

(*k*) v. g. WINSLOWO, §. 218.  
CASSEBOHM. *libr. cit. c. XIX. §.*  
15.

(*l*) *Loc. modo cit.*

(*m*) *Ess. anatom. p. 128.*

(*n*) *Vid. libr. saepe cit. p. 11.*

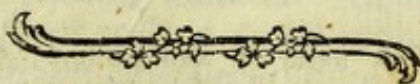



DE  
TVNICA CHORIOIDE.

## SECTIO II.

DE  
PROCESSIBVS CILIARIBVS.

## §. I.

*Historia processuum ciliarium.*

**A**b antiquissimis iam anatomicis, qui ante Galenum fuerunt, processus ciliares fuisse animaduersos, & ab illis denominationem a pilis palpebrarum, siue ciliis, originem duxisse, GALENVS testatur, qui ipse illos processus pro vasis tenuibus, ab vnea venientibus, crySTALLINO humori insertis, & vitreum, ne ad anteriora excurrat, coërcentibus, habuisse certe videtur (a). Post GALENUM VESALIVS, eadem comparatione facta, processulis, ab vnea enatis, & nigra cilia, seu palpebrarum pilos forma insigniter exprimentibus, tunicam formari scribit, anteriori humoris vitrei parti obductam, aut septum humori vitreo, & aqueo interiectum (b). Minus autem cognitos, parumque accurate obseruatos sibi fuisse ex rudi figura, quam de illis dedit, satis apparet, vbi crasso certe errore septum illud nimis latum, & in medio oculi centro ab iride longe disiunctum ita pingit, vt oculi cauitas inde in duas partes aequales diuisa videatur (c); quem errorem inde in librum suum transtulit SALOMON ALBERTI (d), qui interstitio ciliari oculum medium in duos semiglobos ita diuidi scribit, vt anterior tamen minor sit.

(a) *De usu part. L. X. c. 2.*(b) *De corp. hum fabrica. p. 804.*(c) *L. VI. c. XXIV. f. 1.*(d) *De part. C. H. p. 23.*



fit. Ob ipsum illum errorem VESALIVM a plurimis illius temporis anatomicis acriter fuisse reprehensum, mirum non est, etsi fatendum sit, COLVMBVM (e), FABRICIVM (f), & CASSE- RIVM (g) in contrarium incidisse errorem, qui tunicam illam nihil aliud esse crediderunt, quam nigra vueae tunicae vestigia, in crySTALLINUM, aut potius in retinam impressa. CASSE- RIVS tamen ipse se corrigere videtur, dum alio loco vueam reuera ad crySTALLINUM reuerti, eique per vasorum insignem contextum an- necti scribit (h). Ad redarguendum errorem illum VESALII factae fuisse videntur figurae EVSTACHII, quibus corpus ci- liare ad naturae normam iridi connexum ex anteriori parte cho- roidis ortum exhibet, & processus ciliares tanquam strias con- uergentes pingit (i), in eo CASSE- RIO minor, qui illos tanquam corpuscula oblonga, ad cauum ambitum crassiora, optime deli- neat (k). Vti autem EVSTACHIVS & CASSE- RIVS icone, ita FALLOPIVS descriptione errorem Vesalianum corrigit, qui re- iecto nomine tunicae Vesaliano, annulum ex processibus ciliari- bus compositum, corpus ciliare vocari maluit, illumque nexum modo esse & ligamentum, quo vuea iungatur extremae mem- branae crySTALLINAE, monuit (l), quem in eo fere secuti sunt plurimi alii, vti C. BAVHINVS (m), DIEMERBROECKIVS (n), PLEMPIVS (o), THOMAS BARTHOLINVS (p), qui itidem processus ciliares tantum esse filamenta tenuia, quae lentem vueae annectant, tradiderunt. Ab aliis autem, vti TAVVRV (q), ANDREA LAURENTIO (r), & SLADO (s) vnice pro va- sis lentem nutrientibus habentur, vti quoque post illos HOVIO (t), de la HIRE (u), PETITO (x) vnice fere vasculosa viden- tur.

- |  |  |
|--|--|
| (e) <i>De re anat.</i> l. X.                               | (q) <i>Anat. raisonn.</i> l. III. c. 8. p. 346.  |
| (f) <i>De oculo.</i> P. I. c. 4.                           | (r) <i>De oculo</i> c. 4.  |
| (g) <i>Pentaesth.</i> l. 5. sect. I. c. 26. sect. 3. c. 8. | (s) Vid. BLASII <i>annot. ad VES- LINGII Synt. Anat.</i> C. XV. p. 240.  |
| (h) <i>Sect.</i> I. c. 25.                                 | (t) <i>Libr. cit.</i> p. 44.   |
| (i) <i>T.</i> XL. f. 9. & 11.                              | (u) <i>Opinionem de la HIRE</i> adfert PLATNER in <i>progr. de motu liga- menti ciliaris, quod extat in Tom. II. opusc.</i> vbi vide p. 114. |
| (k) <i>T.</i> V. f. 7. et 9.                               | (x) <i>Mem. Ac. R. Scient. Paris.</i> 1730.  |
| (l) <i>Obseru. anat.</i> p. 265. a.                        |  |
| (m) <i>Anat.</i> L. III. c. 39 p. 400.                     |  |
| (n) <i>Anat.</i> L. III. c. XVII.                          |  |
| (o) <i>Ophthalmogr.</i> c. X.                              |  |
| (p) <i>Anat. reform.</i> L. III. c. 8.                     |  |



tur. Recentiorum demum industria multum eorum historiae addidit, & inprimis MORGAGNIUS vtilissima, circa illorum verum situm, connexionem, originem & fabricam nos docuit (y). BOERHAAVIUS (z) corpus ciliare esse dicit tenuissimam membrulam, instructam fibris muscularibus, a choroide ortam, & lenti insertam, quam quidem sententiam ita receperunt Albiniani discipuli, vti LOBE' (a), HEVERMANN (b), vt illis fibris musculosis plurima vascula & filamenta neruea admista esse affirmant. Vtilia quoque sunt quae WINSLOWVS (c) illorum historiae addidit. Optime demum placet eorum descriptio, qui post VESLINGIUM (d) processus ciliares plicas choroidis esse statuunt, quae quidem sententia in multis recentiorum libris, WINSLOWI (e), SENNACI (f), BONHOMME (g), HEISTERI (h), CASSEBOHMII (i), LVDWIGII (k) & Ill. HALLERI (l) legitur.

Pauci sunt, qui icones, quae vsui esse possint, de illis dederunt. Post EVSTACHIUM & CASSERIVM supra dictos illos quoque satis bene delineat VERLE (m). HOVIUS non solum corpus ciliare ex boue (n), sed etiam plicas singulas, decursumque vasorum, per illas ludentium (o), nobis exhibet. RYVSCHIVS itidem corpus ciliare ex homine & vitulo & plicas nonnullas singulas ex vasculis maioribus arcu inter se iunctis compositas depingit (p). PALVCCI figura, quae anulum processuum ciliarium in situ nobis sistit, optime naturam exprimit

(y) *Epist. Anat. XVII. §. XI. ad XVI.*

(z) *Instit. med. §. 522.*

(a) *Diff. cit. §. 47.*

(b) *Physiol. T. II. §. 738.*

(c) *Tr. de la tete §. 221.*

(d) *Synt. Anat. C. XV.*

(e) *Loco modo cit.* Si tamen eius verba accurate consideres, processus ciliares non adeo plicas choroidis quam potius laminae posterioris vuaeae esse scribit.

(f) *Anat. d'Heister. p. 692.*

(g) *Cephalotom. p. 142.*

(h) *Diff. cit. §. VII. VIII.*

(i) *Method. sec. p. 325.*

(k) *Instit. Phys. §. 518.*

(l) *Descr. arter. oculi. p. 28.* Ipse eandem sententiam proposui in *prog. de ligam. ciliar. §. II. et III.*

(m) *Anat. Artif. oculi. f. 11. et 12.*

(n) *T. 2. fig. 4. et T. 4. fig. 3.*

(o) *T. 3. fig. 1. 2. T. 5. f. 2.*

(p) *Thef. II. T. 1. f. 4.* fabricam humanam, & 7. vitulinam sistit.



mit (q), & Ill. HALLERI icon (r), etfi alio scopo facta, vtilif-  
sime quoque nobis inferuire potest (\*).

## §. II.

*Denominatio corporis ciliaris et processuum  
ciliarium.*

Priusquam autem ad ipsam descriptionem harum partium  
accedimus, nonnulla circa illorum appellationem monenda esse  
dixi, inprimis cum Anatomici permutatione nominum, ean-  
dem rem diuersis nominibus appellantes, res per se ipsas haud  
ita omnibus perspicuas, non parum obscurauerint. Quam enim  
partem VESALIUS *tunicam ciliarem*, alii *ligamentum ciliare*,  
FALLOPIUS autem & longe post illum MORGAGNIUS *corpus  
ciliare* vocare maluerunt; plicas autem singulas alii cum VESA-  
LIO *processus ciliares*, alii, vti ipse FALLOPIUS, VIDIVS, FA-  
BRICIUS AB AQUAPENDENTE, CASSERIVS & recentiori  
tempore praeter alios HEISTERVS (s), & Ill. HALLERVS (t)  
*ligamenta ciliaria* dixerunt, quae iterum noua appellatione  
LIEVTAVD *radii ciliares*, & PALVCCI *fibrae pallidae* vocantur.  
Inprimis autem RVYSCHIVS inconstantius his nominibus vsus  
est, qui certe eandem partem modo *ligamentum ciliare*, modo  
*processum ciliarem*, & plicas corporis ciliaris plerumque *tendines  
ligamenti ciliaris* dixit (u). Vt ergo eo facilius omnes me de hac  
re loquentem intelligant, nomine *corporis ciliaris*, totum annu-  
lum, ex plicis singulis compositum, vocabulo autem *processuum  
ciliarium* ipsas plicas singulas constanti vsu semper appellabo.  
Primum ergo considerabimus corpus ciliare seorsim visum.

## §. III.

(q) *Methode d' abatre la cataracte.*  
T. II. f. 1. 2.

(r) *Tab. art. oculi. f. 8.*

(\*) Ex boue illos pingit BIDLOO  
T. XI. f. 13.

(s) Vid. *Diff. cit. et comp. anat.*  
§. 276. qui et *fibras ciliares* vocauit.

(t) In omnibus libris anatomicis,

et ipse ita dixi in *progr. de ligamen-  
tis ciliaribus.*

(u) Sic disertè in *epist. problem.*  
XIII. *respons.* corpus ciliare nomi-  
ne ligamenti ciliaris designat, in  
*Thef. II. Tab. I. f. 4. et 7. explic.*  
eodem nomine vtitur. *Thef. eodem*  
tamen *Aff. I. n. XV.* idem sub no-  
mine *processus ciliaris* velle videtur.



## §. III.

*Descriptio corporis ciliaris.*

Remota sclerotica, choroide & retina haemisphaerii superioris, sectione ducta ab ingressu nerui optici ad distantiam duarum circiter linearum pone originem corneae, ita vt, illaeso nexu celluloso choroidis cum sclerotica, lens & humor vitreus in situ maneant, introspiciendo per pellucidum humorem vitreum, in conspectum venit in anteriori parte choroidis annulus niger elegantissimus, floris radiati disco similis, qui coronae instar lentem circumcirca ambit, in homine adulto tempora versus duas fere lineas latus, ad nasum semper, & interdum satis manifeste angustior, quam latitudinis inaequalitatem RYVSCHIVS iam figura ex vitulino oculo expressit (x), etsi in descriptione nullam eius mentionem faciat, & praeter illum MORGAGNIUS (y), & WINSLOWVS (z), eodem modo in oculo humano & imprimis in fetu obseruarunt. Annulus ille, cuius ambitum maiorem & conuexum ora serrata & vndulata accurate limitat, & a posteriori choroidis parte distinguit, in parte posteriori & ampliori vbique nigerrimus apparet, ad lineae autem a lente distantiam plurimae lineae albae, cum interuallis nigris alterne positae, apparent, vt duo fere inde annuli formentur, alter posterior & amplior, vbique aequabiliter nigro colore tinctus, alter anterior & angustior, ex lineis albis & nigris alterno ordine positis eleganter varius (a). Lineae illae albae, ex striis vix conspicuis origine pallidiori ortae, lentem versus sensim latefcunt, & propius ad se inuicem accedentes, vltra circulum maximum lentis ad conuexitatem eius anteriorem produci videntur, vt satis magna pars illarum ante lentem ipsam sita sit, nec nisi transpiciendo per eius substantiam

(x) *Thef. II. T. I. f. 7.*(y) *Epist. anat. XVII. §. 14.*(z) *Mem. Ac. R. Sc. Par. 1721. et Tr. de la tete. §. 227.*(a) Sic etiam MORGAGNIUS corpus ciliare in duos dividit annulos, vbi CASSERII figuram explicat. *epist. cit. §. II.*



tiam pellucidam in oculos incurrat (b). Quod si autem fabrica illa paulo propius & attentius inspiciatur, ita tamen, vt omnia adhuc illaesa, & partes modo dictae in situ suo maneant, tunc optime animaduertimus, lineas illas albas esse corpuscula, oblonga, eminentia, ad ambitum corporis ciliaris conuexum tenuiora & pallidiora, ad cauum crassiora & magis alba, quae sensim lento ortu ex striis vix conspicuis, parallelis, in corporis ciliaris ambitu ampliori, posteriori, ab ora illius extrema undulata, antrorsum incedentibus, oriuntur. Radios illos albos, per reliquam nigredinem & MORGAGNIUS & WINSLOW attingerunt, vti olim iam CASSERIUS, & recentiori tempore RVYSCHIVS & PALVCCI, margines eminentes processuum ciliarium albicantes, interuallis nigris distinctos, delineauerunt (c). Mirari autem fere subit, quomodo WINSLOWVS albedinem illam retinae, albae pelliculae instar processibus ciliaribus obductae, deberi crediderit (d), cum radii illi in oculo, vbi omnia adhuc sunt in situ naturali, iam conspiciantur, & totus annulus niger ambitus posterioris corporis ciliaris interpositus, radios albos satis longo interuallo ab anteriori ora retinae seiungere videatur.

Alia autem occurrit facies, si humor vitreus cum crystallino depositus fuerit, qui quidem in oculo corporis ante aliquot iam dies mortui statim, ablatis tunicis, sponte secedit, in recenti

(b) Nonnulla hic monenda esse videntur, vt figura nostra eo facilius intelligi possit, et obiectioni occurratur. Vti ipsa enim figura docet, radii albi ad vtrumque latus lentis positi, lentem ipsam non attingunt, vt inter eius marginem eorumque extremitatem spatium fere semilunare intercedat, per quod ipsa facies posterior iridis in conspectum venit. Sed causa huius phaenomeni ipsi praeparationi tribuenda esse videtur. Ablato enim tunicarum et inprimis scleroticae haemisphaerio superiori, et aequabili illa resistentia sublata,

humor vitreus pondere suo latera oculi extrorsum vrget, et hac ratione figura oculi ex sphaerica in latiore mutatur, quem humorem vitreum ad latera se expandentem processus ciliares eo facilius ab vtroque latere sequuntur, cum lenti quidem non iuncti, ipsi autem humori vitreo arctissimo vinculo cohaereant, ita vt extremitates eorum a margine lentis remotae et diuulsae appareant. Vid. *Tab. II. fig. 1.*

(c) Vid. *loca et figurae modo citatae.*

(d) *Tr. de la tete. §. 237.*



centi autem difficilius, omnibus partibus integris & illaesis, inde auferri potest. Maxima semper pars humoris atri, corpori ciliari illiti, & in infante omne illud pigmentum, corporis vitrei faciei anteriori adhaerens relinquitur (e), quod annulum ibi format pulcherrimum, cuius ipsa facies concaua inspiciendo per humorem vitreum in conspectum venit, aequae latum fere ac corpus ciliare, & eodem modo tempora versus tamen paulo latiore (f), ora tam anteriori, quam posteriori eleganter serrata circumscriptum, qui vltro humorem vitreum ipsam faciem anteriorem lentis adscendit (g). Figuram autem eleganter striis parallelis fulcatam, & radiati floris disco similem ipsi processus ciliares illi imprimunt.

Depositus ergo cum humore vitreo humor ater corpus ciliare in infante plerumque album plane & purum relinquit, vt corpus illud annulum album, inter atram vaeam & fuscam choroidis partem posteriorem interiectum, referat. In adulto autem temere hic illic relictum leue pigmentum corpori ciliari agglutinatum relinquitur, & inprimis valleculis, radios albos alterno ordine excipientibus, pertinacissime adhaeret, vt nonnisi maceratione & crebra in aqua agitatione inde ablui possit. Absterfo autem omni illo humore atro optime apparet, corpus ciliare esse veram continuationem choroidis, nec membranulam peculiarem ab illa tantum ortam dici posse, etsi propago illa choroidis mutationem quandam subeat. Annulum ibi fere refert, cuius pars posterior coloris fere cinerei, pallidioris tamen,

ac

(e) Vid. supra *Sect. I. §. III. p.*

34. (f) Conf. CAMPERI *diff. de quibusdam oculi partibus. cap. II. §. VI.*

(g) Vid. RVYSCHII *epist. XIII. adi. Tab. XVI. f. 1. et III. HALLERI Tab. art. oculi f. 7. et 8.* Annulum autem illum nigrum humori vitreo circa lentem illitum plurimi auctores pro vera corona ciliari habuisse videntur, optime ab Ill. HAL-

LERO *descr. arter. oculi p. 43.* refutati, qui vere monet, illorum coronam ciliarem merum coagulum nigri mucii esse. Vera autem corona ciliaris alibi iam nobis dicta *Progr. de ligam. ciliar. §. IV.* sub humore illo atro latet, quae vera est membranula peculiaris ab humore vitreo orta et lenti inserta, et abluto demum coagulo illo nigri mucii in conspectum venit.



ac ipsa pars posterior fusca choroidis, apparet, anterior autem pars ob translucentem cellulofam albam orbiculi ciliaris, dilutioris est coloris & fere carnei aut ex cinereo albicantis (*h*). Corpus illud ciliare posterius quidem scleroticae concentricum progreditur, anteriora versus sensim, interposita cellulofitate orbiculi ciliaris, superficiem illius tunicae interiorem deserit, & introrsum lentem versus deflectit, ita vt choroides, in corpus ciliare hic continuata, humori vitreo potius quam scleroticae concentrica esse videatur.

§. IV.

*Processus ciliares in oculo recenti.*

Accuratori demum examine adhibito in parte posteriori corporis ciliaris in conspectum veniunt striae aut lineolae tenuissimae, plurimae, in homine vix conspicuae, inter se parallelae, quae ab ambitu conuexo posteriori corporis ciliaris incipiunt, & ultra lineae spatium vix in itinere auctae procedunt (*i*). Striae illae ad lineae fere distantiam ab origine iridis sensim incrementum accipiunt, & prope ipsum nexum iridis cum corpore ciliari eleuantur in plicas, in quarum singulas saepe binae tamen striae coalescere videntur, argutas & in aciem extenuatas, finem versus sensim latefcentes, & crassiores, magis prominentes, & aqua fluitantes, extra illam collapsas, quae, inspiciendo per humorem vitreum nondum depositum, exceptae sulcis coronae ciliaris, sibi respondentibus, erectae & eleuatae conspiciuntur. Sic processus illi ciliares semper in itinere incrementum accipiunt partem corporis ciliaris magis extantem, & humori crystallino propiorem, & eo in loco iridis limbo, se ad corneae ambitum alliganti, frenulo quodam membranoso & vasculis hinc

(*h*) Vid. *Progr. nostr. cit.* §. II. et MORGAGN. *epist. cit.* §. 14.

(*i*) In multis animalibus, imprimis in illis, quorum lens crystallina ad figuram sphaericam propius accedit, statim ab origine in plicas maiores,

in aqua fluitantes, augentur. In piscibus autem vix apparent. Vid. *Progr. nostr. cit.* §. II. et *Comment. Reg. Soc. Scient. Gotting. Tom. IV. Observat. de differentia inter fabricam oculi humani et brutorum.*



hinc & inde transeuntibus aliqua ex parte a tergo sunt annexi, ex quo coniunctionis angulo lineae rectae per faciem iridis posteriorem versus pupillam contendentes producuntur (*k*). Extrema tamen processuum ciliarium, humori crySTALLINO proxima, ab iride disiuncta & libera (*l*), retrorsum paulum inclinata, in oculo, cuius humores nondum sunt depositi, super humorem vitreum, fulcis coronae ciliaris excepta, ad lentem eiusque conuexitatem vsque anteriorem progrediuntur, sensim magis conuergentia; humore autem vitreo cum lente remoto, in corollae, ex plurimis filamentis candidissimis constantis, formam disposita, in aqua egregie fluitant, nulla membranula inter sese iuncta, adeo extra faciem iridis posteriorem prominentia, vt sine laceratione vlla attolli, & huc & illuc volui & reuolui possint (*m*). Etsi autem non negauerim, processuum ciliarium partem, quae ab iride disiuncta lentem versus fertur, esse satis breuem, vt vix dimidiam lineam superare videatur; ipsa tamen illa extrema, libera, camera posteriori humoris aquei ab iride seiuncta, ad lentem non solum pertingunt, sed etiam vltra eius circulum maximum progressa, & conuexitati eius anteriori incumbentia, sine pendulo, libero, integro, aut leuissime bifido, fere triangulari, nec vnquam in tenuiora capillamenta diuiso, ita terminantur, vt omnes simul tenuem annularem zonulam constituent, quae non adeo paruum partem conuexitatis anterioris lentis a tergo contiguam sibi habet (*n*).

Haec

(*k*) Monendum hic esse videtur, RVVSCHIVM ad designandas illas lineas per faciem posteriorem iridis decurrentes fere semper vocabulo processuum ciliarium vsu fuisse.

(*l*) Optime iam monuit WEITBRECHT. *Comment. Petrop. Tom. XIII. p. 352.* corpus ciliare dici vix posse faciem posteriorem iridis, sed a processibus ciliaribus componi anulum maiorem ipsi choroidi ab orbiculo ciliari continuatum, qui iridis anulum minorem concentricum sinu suo comprehendit.

(*m*) Vid. MORGAGN, *epist. anat. XVII. §. 15.*

(*n*) In eo ergo peccant omnes fere figurae & descriptiones, quod processus ciliares ipsi margini lentis insertos pingant et doceant. Vid. fig. PETITI, TAYLORI, HEISTERI, CATII et aliorum. HEISTERVS autem *diff. cit. §. XII.* et III. CAMPERVS *diff. de quibusdam oculi partibus C. II. §. V. C. III. quaeß. 4. n. 3.* ne ipsam quidem lentem attingere, sed circa eius ambitum



Haec fere sunt, quae nudo oculo circa processus ciliares docemur. Si autem lente, quae obiecta non adeo multum auget, illos examinemus, plura occurrunt attentione digna, antea nobis ignota. Etsi vel nudo oculo, examine attentiori, binae interdum striae in singulas plicas confluere videantur, microscopium tamen manifestius & melius docet, omnibus processibus ciliaribus eandem fabricam esse communem, ut plicae albae fluitantes multiplici origine oriantur, si, absterfo humore nigro, in choroide in aquam iniecta, illos adspiciamus. Vbi enim corporis ciliaris annulus posterior, colore vniformi fusco praeditus, leuiter striatus in anulum illius corporis anteriorem plicatum mutari nunc incipit, ad constituendas singulas plicas maiores plures semper, duae, tres, quatuorue radicae pallidae siue plicae tenuiores conueniunt, quarum laterales tenuiores ex ipsis valleculis emergentes ad mediam maiorem accedunt, & in vnum demum processum ciliarem vniuntur (o); & tantum sane abest, ut singulae striae in singulas plicas maiores abeant, ut plures semper striae in vnicum processum ciliarem coniungantur. Eodem modo in fine anteriori saepe singuli processus iterum in extremitates binas diduci, & et extremo bifido terminari videntur (p). Praeterea optime apparet, processus omnes non esse eiusdem magnitudinis, sed maioribus & longius extantibus minores & breuiores esse intermixtos, id quod alterno fere ordine contingere frequentissime videre memini, prouti plures aut pauciores radicae ad constituendos singulos processus conueniunt. Quum ergo saepe breuiores & tenuiores plicae longioribus interpositae illis fere obtegantur, inprimis si, corpore ciliari ex aqua exempto, plicae collapsae fuerint; mirum non est, de certo processuum numero Anatomicos

tum in tunicam humoris vitrei inferi eos tradunt. Ipse tamen PETITVS in descriptione plicas corporis ciliaris super anteriorem partem lentis produci affirmat. *Mem. Ac. R. Sc. 1730. p. 438.* uti CASSEBOHMIVS *libr. saepe cit. p. 325.* apices processuum ciliarium faciei anteriori

lentis incumbere tradit, & SHARP processus ciliares in faciem anteriorem lentis insertos pingit *Treatise on the operations of Surgery. Tab. X. f. D.*

(o) *Vid. Tab. II. fig. 2.*

(p) *Conf. MORGAGN. epist. cit. §. II. et fig. nostr. mod. cit.*



micos non omnino inter sese conuenire, etsi facile concedam, naturam certae legi circa numerum eorum sese adstringere noluisse. Sic EVSTACHIVS (q) septuaginta circiter, & VERLE (r) octoginta tam fibras quam semifibras numeravit, RY-SCHIVS (s) & in oculo vitulino & humano ultra nonaginta, PALVCCI (t) quadraginta quatuor icone proposuerunt. Ex iteratis meis experimentis elicio, septuaginta circiter (q), plerumque paulo plures, in oculo humano reperiri, si, qui sponte in oculum incurrunt, numerare tantum velimus. Omne autem corpus ciliare, tam in interuallis siue valleculis, quam in ipsa omni superficie plicarum, leuiter rugosum apparet, quae rugae opere reticulato in areas quadrangulares fictae vndique villos siue flocculos tenuissimos, albos, fluitantes emittunt. Nunquam tamen reticulum vasculosum, ex areolis quadrangulis compositum, vasculis processuum ciliarium instratum esse vidi, quae vascula parallela, vti superius iam monui, nuda plane procedunt, etsi in eodem oculo, vnde reticuli vasculosi choroïdis icon desumpta fuit, in fabricam processuum inquisiuerim. Flocculi processuum, qui satis facile oleo terebinthinae repleti possunt, in valleculis longiores, in dorso eminenti plicarum breuiore esse videntur (u). In boue aliisque animalibus maioribus rugae multo manifestiores, & villosiores, in quadrangulares areolas eleganter dispositae, oculo se sistunt (x).

## §. V.

- (q) *Tab. anat. 40. f. 6. 9. 11.* *tilioribus oculi. pag. 18.* Eosdem villos confirmat Ill. HALLERVS *descr. art. oculi p. 48.*
- (r) *Anat. artif. oculi. Fig. 10. et 12.*
- (s) *Thef. anat. II. T. I. fig. 4. et 7.*
- (t) *Libr. cit. T. II. f. 1. 2.*
- (q) *Suppl. C. II. §. 9.*
- (u) *Vid. supra. Sect. I. de choroïde §. VI. VII. et epist. de vasis sub-*
- (x) HEISTERVS non solum in boue processus ciliares villosos esse vidit, sed etiam in homine aliquatenus illud patere monuit. *diff. de choroïd. §. XIII. not. b.* In oculo bubulo fabricam illam villosam expressit HOVIVS *lib. cit. T. II. f. 4.*



## §. V.

*Num processus ciliares ex fibris musculosis  
sint compositi?*

Priusquam ad descriptionem fabricae, qualem artificium anatomicum, vasculis materia ceracea repletis, exhibet, accedamus, quaestio discutienda mihi esse videtur, num musculosae fibrae in processibus ciliaribus adesse videantur. Notum autem est, a KEPLERO inde, post CARTESIVM, WILLISIVM, BRIGGSIVM omnes fere Anatomicos, quicumque situm aut figuram lentis ope processuum ciliarium mutari posse crediderunt, fabricam musculosam in illis agnouisse (y), etsi plurimi fibras musculosas, ex theoria potius, quam propriis obseruationibus, deduxisse videantur. Plurimi nempe tradunt, ex orbiculo ciliari, tanquam ex puncto fixo, oriri fibras musculares, membranula inter se connexas, quae super humoris vitrei faciem anteriorem ad lentem ferantur (z). Neque tamen desunt, qui ipsas illas fibras in corpore ciliari sibi visas fuisse affirmant (a), cum interim WINSLOWVS nonnisi timidus de fabrica musculosa pronunciet, & optime moneat, alios tantum credidisse, fibras musculosas sibi obseruatas fuisse, ita vt ipse dubitationi locum relinquere videatur (b). Cui merito iungimus Ill. HALLERVM, qui nonnisi dubius pro candore suo in prioribus libris de fabrica musculosa corporis ciliaris locutus (c), in nouissima de-

(y) Vid. *sup.* §. I. vbi quosdam huius sententiae assecclas adduximus. Conf. praeterea *Comm. Boerh. T. IV. §. DXXII. not. c.* vbi Illustr. HALLERVS historiam vsus processuum ciliarium tradit, et PLATNER. *progr. de motu ligamenti ciliaris, in Tomo II. opusc. n. XIV.*

(z) Vid. BOERHAAVIUM, PLATNERVM, LOBE'. *loc. sup. cit.*

(a) v. g. LOBE' *dissert. cit. §. 47.* HEVERMANN *Physiol. T. II. §. 738.* Quin iam olim CASP. HOFMANN *Apolog. pro GALENO L. 2.*

*Sect. 4. c. 232.* et recentiori tempore SANTORINI *Observat. Anat. C. IV. n. 4* et MORGAGNIUS *Aduers. Anat. VI. Animadu. 70. Epist. anat. XVII. §. 16. XVIII. §. 19.* ipsam capsalam lentis pro tendinea expansione processuum ciliarium fere habuisse videntur.

(b) *Tr. de la tete. §. 222.* Sed omnino nihil tribuit fibris illis musculosis nulli certa fide visis *Mem. Ac. R. Sc. 1721. p. 318.*

(c) *Prim. lin. Phys. §. DXVI.*



descriptione processuum ciliarium nullam plane fibrarum muscularium mentionem facit (d). Neque ipse vnquam, etsi microscopio, obiecta maxime augente, in fibras illas musculosas inquisiuerim, vel vnicam fibram muscularem reperire potui, quae vix tamen, quam pallidae sint, oculo armato omnino subducere se posse videntur (10). Difficiles sumus in agnoscenda fabrica musculosa aliarum partium corporis humani, vbi microscopii ope nullas fibras musculares reperire possumus, & eandem ob causam merito negamus fibras orbiculares musculares iridis; cur hic musculos fingamus, vbi microscopium illos re-  
nuit (e)? Et multum certe hic facit exemplum iridis, quum & summa, quae inter vtramque partem intercedit, fabricae affinitas, & alterius in alteram continuatio, in eo fere consentiant, fabricam musculosam in processibus ciliaribus adgnosci non debere, si in iride non reperiatur. Optimo autem iure argumentum ab iride ad corpus ciliare transferri posse videtur, quum alii ex eadem ratione fibras musculares in corpore ciliari asserere velint, quod in iride fibras musculares se deprehendisse crediderint (f). Sed neque ipsa theoria fabricam musculosam requirere videtur, vt alibi iam ostendi, & inferius pluribus patebit. Si demum iniectio ex voto succedat, tanta in processibus ciliaribus copia vasorum apparet, quae ex choroidis facie interna illos adeunt, vt ad eorum sententiam accedere non dubitem, qui cum Hovio illos vnice esse ex vasculis compositos affirmant.

## §. VI.

(d) Descr. arter. oculi. p. 48.

(10) Suppl. C. II. §. 10.

(e) Sic MORGAGNIUS fibras annulares iridis negat, Aduers. Anat. VI. Animadu. 69. Epist. XVII. §. 9. sed fabricam musculosam corporis

ciliaris admittere videtur, *ibid.* §. 16.

(f) Vid. MORG. Adu. Anat. VI. Animadu. L. XX. Conf. quae iam diximus in Progr. de ligamentis ciliaribus. §. X.



## §. VI.

*Fabrica processuum ciliarium in oculo, cuius vascula  
cera sunt repleta.*

Post illos enim superius dictos, qui processus ciliares vni-  
ce pro vasculis lentem nutrientibus habuerunt, HOVIVS pri-  
mus vascula, quibus processus ciliares constant, tam arteriosa  
(g) quam venosa (h), ope microscopii aucta, satis commode  
depinxit, etsi observationes nostrae non parum ab illa fabrica  
differant, & diuersum plane vasculorum decursum, ac figurae  
illius exhibent, in oculo humano nos doceant; minime autem  
placet, quod vascula illa ex circulo vuae deduxerit, vnde re-  
centiori quoque tempore BERTRANDVS illa deriuat (i). Pro-  
pius certe ad naturae normam accedit descriptio RVYSCHII (k),  
qui ea vascula recte a Ruyschianae suae vasculis deduxit, icone  
autem duos trunculos maiores parallelos, & in fine arcu facto  
inter se unitos, cum vasculis tenerioribus transuersis bene deli-  
neauit (l). PETITVS (m) & FERREIN (n) vascula processu-  
um ciliarium, sibi visa, breuiter tantum attigerunt; WINSLO-  
WVS (o) autem intra duplicaturam plicarum reticulum vaso-  
rum subtilissimum obseruatum sibi fuisse tradit, & CASSEBOH-  
MIVS (\*) processus ciliares ex vasculis subtilissimis, quae non  
nisi lente obseruari possunt, conflatos esse docet. Ill. HALLE-  
RVS (p) vasa demum in fetu felicissime repleta minorum qui-  
dem generum, crassiuscula tamen, copiosissima, a choroide re-  
tro vuae, non ex vno circulo, orta esse obseruauit (q), quae  
& ipse saepe in fetu sanguinea videre mihi contigit. Excitatus  
autem inprimis fabrica pulcherrima choroidis, eo maiori studio  
& attentione indagandam mihi sumsi naturam processuum cilia-  
rium,

(g) T. 3. f. 1. 2.

(h) Tab. 5. f. 2.

(i) Vid. Ill. HALLERI *descr. ar-  
ter. oculi. p. 48.*(k) *Thef. III. n. 51.*(l) *Epist. problem. XIII. respons.  
adiect. Tab. XVI. f. 14.*(m) *Mem. Ac. Sc. Par. 1730.*(n) *Ibid. 1741. p. 379.*(o) *Tr. de la tete. §. 221.*(\*) *Libr. cit. p. 325.*(p) *Comment. Boerh. T. IV. §.  
DXXII. not. a.*(q) Plura de illis vasculis dixit in  
*descr. arter. oculi, p. 48.* vbi inpri-  
mis illa esse propagines arteriarum  
ciliarium posteriorum docuit.



rium, verae nempe propaginis choroidis, quos in oculo, cuius vasa optime materia ceracea erant repleta, accuratiori examini subieci, vsus crystallo, quae obiecta maxime aucta ostendebat.

Superius monui, in facie choroidis interna apparere arteriolas innumeras, rectas, parallelas, densissime sibi appositas, quae, propagines arteriarum ciliarium posteriorum, ad processus ciliares demum abeunt, quorum origini nunc proximae, nullo reticulo superius descripto tectae, nudae plane incedunt (r). Plurimae illae arteriolae in facie interna antrorsum delatae pulcherrime producuntur in plicas processuum ciliarium, ultra viginti saepe ad singulas plicas, in quarum superficie decurrentes sensim ab itinere parallelo deflectunt, & serpentino ductu miris flexionibus inter sese intortae, procurrunt, vbi plurimis ramulis, quos vbique emittunt, transuersim decurrentibus inter se coniunguntur, qui itidem ramuli aliis minoribus sibi inuicem ita intertexuntur, vt pulcherrimum rete efficiant. Ipsi tamen trunculi, repetitis anastomosibus inter se iuncti, versus apicem plicae sine extremo subito conflexi sui similibus occurrunt, illisque arcu facta ita iunguntur, vt, quae in margine eminente & fluitante plicae accedunt, anastomosi facta, cum sui similibus coeant, quae ad radicem plicae in valleculis inter plicas intercedentibus ad processus ciliares pertingunt. Inprimis autem vasculum reliquis paulo maius semper incedit in margine eminente cuiuslibet plicae, & in dorso illius ad vltimam vsque eius extremitatem, lentis faciei anteriori innatantem, procedit, vbi demum arcu facta, alteri (s) vasculo per valleculam accedenti, vnitur. Fabricam illam pulcherrimam sistit icon, ab optimo artifice ope microscopii plurimum augmentis facta, vbi tres eiusmodi plicae vasculosae delineantur (t). Villorum

(r) Vid. supra de chorioide. §. VII.

(s) Eandem fere descriptionem iam dedi in *epist. de vasis oculi subtilioribus*. p. 17.

(t) Vid. *T. nostr. II. f. 3. HOVII* ergo *T. III. fig. 1. et 2.* quae trun-

cum, et ex illo orta innumera fere vascula, serpentina, transuersim incedentia exhibet, quantum a nostra differat, facile patet, et propius forte ad fabricam in animale obseruatam accedit, vti ipse de figuris 4. et 5. ad oculum caninum factis fatetur.



rum ex plicis exeuntium rationem non habuimus, ne pulcherrima fabrica inde obscurior redderetur. Venosas propagines a vasis vorticosis ad processus ciliares abire saepe quidem observauimus. Num autem similem plexum elegantissimum ibi constituent, propriis observationibus destitutus affirmare certe nequeo (u).

### §. VII.

#### *Connexio processuum ciliarium cum partibus vicinis.*

Quum ergo ex iis, quae modo dicta sunt, pateat, in processibus ciliaribus eandem obtinere fabricam vnice vasculosam, omni fibra musculari expertem, qua choroides gaudet, & ex hac in illos recto itinere vascula sine vlllo circulo intermedio produci; optime inde elici posse videtur, processus ciliares nihil aliud esse nisi ipsas plicas choroidis, vti aliquoties iam innuimus. Choroides nempe, paulo retro illum locum, vbi in exteriori facie annulo albo celluloso sub nomine orbiculi ciliaris sensim obducitur, in facie interna incipit contrahi primum in strias vix eminentes & conspicuas, quae ipsae demum in plicas latiores fluitantes & eminentes abeunt (x), quae quidem fabrica a priori fere necessaria videtur. Vbi enim choroides sub orbiculo ciliari relicta sclerotica, introrsum sensim secedit, fieri vix posse videtur, quin illa choroidis pars, quae oculi circulum maximum intus succingit, ad circumuestiendum lentis crystallinae marginem, circulum nempe circulo maximo oculi tanto minorem, in spatium multo minus redigenda, sensim in ipso itinere contrahatur in plicas eo maiores magisque eminentes, quo propius ad lentis marginem circulum nempe minorem accedit.

(u) Hovius eiusmodi reticulum venosum in plica processuum ciliarium exhibet. *T. 5. f. 2.*

(x) Initia processuum ciliarium retrorsum magis extendi, quam orbiculus ciliaris iam obseruarunt

MORGAGNIUS in *epist. cit.* §. 16. et III. HALLERUS *Comm. Boerh. T. IV. §. DXXII. not. a.* vt inde pateat, illos certe minus vera docuisse, qui eorum originem ab orbiculo ciliari deducunt.



cedit. Illam autem duplicaturam choroidis in corpuscula eminentia processuum ciliarium plicatae ingreditur cellulosa alba, tenuissima, simili fere fabrica, quam in valuulis intestinorum tenuium, explicata ampliori tunica villosa factis, anatomicorum industria detexit (y). Interna haec sic striata et plicata choroidis facies incumbit parti anteriori humoris vitrei, ita tamen, vt praeter pigmentum nigrum membranula peculiaris vtrique parti sit interposita. Vbi nempe annulus ex humore atro conflatus, qui in humore vitreo deposito lentem tanquam corona cingit, subtilissimo penicillo a facie anteriori humoris vitrei, cui adhaeret, absterfus fuerit, vt omnia pura reliquantur; tunc accuratiori examine reperitur membranula aut zonula annulo nigro antea plane tecta, quae ab anteriori parte humoris vitrei tunicae orta, inter illam & pigmentum nigrum corporis ciliaris progreditur, & conuexitati demum anteriori capsulae lentis ultra circulum maximum immittitur, quam zonulam laxiorem plurimae fibrillae breuiores, fortiores, pectinatim dispositae, ab humore vitreo ad lentem excurrentes, per interualla stringunt. Haec nempe est corona ciliaris alio in loco iam mihi dicta, ab annulo illo nigro diuersissima (z), cuius coronae fusioem descriptionem inferius dabo. Coronae ergo huic ciliari corpus ciliare ope glutinis tenacis potius, quam vera cellulositate ita agglutinatur, vt quaeuis plica corporis ciliaris recipiatur sulco coronae ciliaris, facto a fibris illis breuioribus zonulam illam stringentibus, cum interstitia inter fibras illas relicta interuallis plicarum congruere videantur. Connexio illa corporis ciliaris cum corona ciliari satis accurata est, vt, nisi cultro anatomico vtramque partem separe, facilius particula corporis ciliaris a reliqua substantia diuellatur, quam corpus ciliare a corona ciliari abscedat (a);

etsi

(y) Vid. III. HALLERI prim. lin. phys. §. DCCV.

(z) Vid. Progr. de ligamentis ciliaribus. §. IV. V. III. CAMPERVS, a quo huius partis appellationem recepi, non satis accurate zonulam nobis dictam ab annulo nigri mucii distinguere videtur. *Dissert.*

de quibusdam oculi partibus. cap. II. §. VI.

(a) Fortissima hac adhaesione explicari posse videtur, quomodo interdum in oculo recenti contingat, vt lens crystallina in situ suo maneat, corpori ciliari in omni ambitu iuncta, etsi humor vitreus plane ab-



etsi in oculo aliquot dies post mortem dissecto facillime sola leni tractione auferri possit, et humor vitreus sponte secedat, & cum lente per discissas tunicas erumpat. Illa tamen adhaesio non ad lentem vsque pertingit, sed breuissima processuum ciliarium extrema lenti nunc proxima libere coronae ciliari incumbere, & cum ea ad lentis vsque conuexitatem anteriorem progredi videntur.

In primis autem quaestio discutienda hic esse videtur, num processus ciliaris in capsulam lentis inserantur? Inter omnes autem Anatomicos ab ipso inde GALENO opinio iam inualuit, processus ciliares in capsulam lentis sese immittere, illique firmissime esse annexos, vt, de theoria huius partis necessaria sibi visa firmissime persuasi, de insertione corporis ciliaris dubitare ne illis quidem in mentem venerit. Etsi autem alii musculosam fabricam negauerint, processus tamen ciliares fibras ex choroide ad lentem missas dixerunt. Inter recentiores demum vix vnus & alter est, qui a communi sententia recedere ausus fuerit. Sic post HEISTERVM (b) nostro tempore Illustris CAMPERVS (c) processus ciliares in capsulam lentis inferi negat, illosque vnice in tunicam humoris vitrei ad aliquam a lente distantiam implantari, nec ipsam lentem contingere affirmat, & CASSEBOHMIVS (d) extrema anteriora processuum ciliarium libera esse, & lenti circumposita, diserte asserit (e). Ipse quidem in schediasmate aliquot iam abhinc annis edito experimentis repetitis euincere allaborauì, extrema processuum

ci-

latus fuerit, ita vt ipsi processus ciliares in capsulam inferi fere videantur. Corona enim ciliaris prope originem suam a tunica vitrea diuisa intermedium praebet vinculum, quo capsula lentis cum corpore ciliari firmissimo nexu coniungitur, etsi processus ciliares capsulae non innascentur.

(b) *Dissert. de choroidea. §. XII. XIII.*

(c) *Diff. cit. cap. II. §. V. cap. III. quaest. 4. n. 3.*

(d) *Libr. cit. p. 325.*

(e) MORGAGNIUS, etsi alibi de insertione corporis ciliaris in capsulam lentis non dubitare videatur, ipse tamen fatetur, se in oculo bo- uillo congelato corpus ciliare ab humore crySTALLINO solutum obseruasse, *epist. cit. XVII. §. 19.* Sed et ipse WINSLOWVS vbique insertionem processuum in lentem filet.



ciliarium coronae quidem ciliari iuncta ipsi tamen capsulae lentis libere incumbere, nec vlllo vinculo immediate illi adnecti (f); cui sententiae non parum ponderis accedit ex testimonio grauissimo Ill. HALLERI, qui in recentissimo libro processus ciliares vitreo humori innitentia, lentem potius attingere quam lenti innasci tradidit (g). Nec plurimae ab eo tempore factae obseruationes animum mutare me sinunt, semper enim mihi contigit videre, cum cornea pellucida remota iridem transuersim discissam & volsella arreptam parum eleuarem & cautissime reclinarem, breuissima illa processuum ciliarium extrema, lenti incumbentia, iridem sic parum sublatam, facillime statim semper sequi, sine vlllo connexionis cum lente indicio, nec illam vnquam tam lente tam parum posse eleuari & detrahi, quin illa extrema statim a lentis capsula disiuncta secedant, etsi reliqua pars posterior coronae ciliari firmissime semper agglutinata maneat. Si autem alia praeparatione, ablatis tunicis oculi haemisphaerii superioris ad orbiculum ciliarem vsque, per humorem vitreum in situ naturali superstitem transpiciendo, corpus ciliare intueamur, ipsa extrema alba processuum ciliarium ad vtrumque latus lentis posita, sponte a lente disiuncta apparent, quum illi humorem vitreum, cui arctissime sunt iuncti, latera oculi pondere suo extrorsum vrgentem sequantur, & lentis marginem deserant (h). Quae quidem experimenta tum in oculis humanis, quam primum post mortem fieri poterat, euulsis, ne initia putredinis aliquid forte turbarent, aut obiectionis ansam aliis forte praeberent; tum in oculis animalium maiorum & auium, iteratis vicibus institui, & inprimis in oculis auium rem illam indagavi, quod BIDLOVS (i) in auibus motum lentis ope processuum ciliarium ad oculum demonstrari posse asserit.

Quae quum ita sint, firmissime sum persuasus, extrema processuum ciliarium capsulae lentis libere incumbere, & in eius

(f) Vid. *Progy. de ligament. ciliar.* §. VII. VIII.

(g) *Descript. arter. oculi.* p. 48.

(h) Vid. *supra Sect. I. de choroid.* §. III. not. b. et *Tab. nostr. II. f. 1.*

(i) *Obseru. Physic. Anat. de ocul. et visu animal. varior.* p. 30.



eius facie anteriori paulo ultra circulum lentis maximum sine pendulo sic terminari, vt lentis capsulae anteriori conuexitati quidem contigua, ne vnica tamen fibra, aut vilo vinculo capsulae lentis adnectantur.

Accedamus nunc ad descriptionem iridis, alteram chorooidis propaginem.

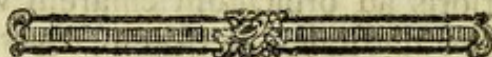

Quae dum ita sit, firmiter sui periculis, extensus procedunt ciliarium capsulae lentis laete incubere, & in  
(1) Vlt. Progr. de Anatom. et  
(2) Descript. oculi. cap. p. 48.  
et vlt. annua. varior. p. 50.



DE  
TVNICA CHORIOIDE.

## SECTIO III.

DE  
IRIDE.

## §. I.

*Historia iridis.*

**I**ridis vocabulum iam extat apud antiquum & satis utilem auctorem RVFVM EPHESIVM (a). qui veram, licet non adeo plenam, illius dedit definitionem, vbi diserte tradit, quod inter pupillam et album interiacet, iridem esse; sic utique, quod colore euriæriæ, nominatum. Post hanc satis claram definitionem GALENVS (b) certe noua huius partis descriptione parum laudis meruit, qui iridem copulam tunicarum oculi & coronam esse dicit, conflatam ex septem circulis, veram autem iridem sub nomine tunicae coeruleae proposuit. Etli autem post illum meliora docuisse videatur POLLVX (c), secundum quem oculorum media pars pupilla, ambiens autem hanc circulus vel linea circularis, iris dicitur; satis infausto tamen omine INGRASSIAS (d) & CASSERIVS (e) definitionem GALENI in libros suos transferentes eam tunicae coeruleae tribuerunt (f). VESALIVS (g) qui-

(a) Appellat. part. corp. hum. L. I. c. 5.

(b) De usu part. L. X. c. III.

(c) Onomast. L. II.

(d) Lib. de tumoribus. p. 293.

(e) Pentæsth. L. V. c. 28.

(f) Eo magis autem reprehensionem merentur illi Auctores, quod plane appareat, si GALENI locum accuratius inspiciamus, GALENVM

nullibi eam membranam, quae sedes est colorum, ex septem circulis conflatam dixisse, sed locum tantum, vbi septem tunicae inter se iunguntur, non bona licet appellatione, iridis vocabulo significasse. Vid. loc. cit. cap. 2. 3.

(g) De corp. humani fabry. pag. 803. 804.



quidem & FALLOPIVS (*h*) formationem huius partis satis bene docent, alio autem, ac nunc solemus, vocabulo eam significant, quum vterque vueam ad oculi circulum, qui iris appellatur, a cornea secedere, & introrsum pressam vario colore tingi, & in medio foramine nomine pupillae pertundi, affirmet, ita vt inprimis VESALIVS vueam, vbi anteriori parte variis coloribus tingitur, ab ipsa iride distinguere, vti VAROLIUS (*i*), ipsum colorem, qui ibi ab vuea resultat, iridis nomine designare videatur. Vesalianam autem & Fallopianam doctrinam de origine iridis, omnes, quicumque sunt secuti, Anatomici ita receperunt, vt, inuenta iterum RVFFI appellatione, iridem eam partem vueae aut choroidis dicerent, quae ad originem corneae pellucidae a sclerotica secedit, & anulum in medio perforatum, variisque coloribus fulgentem, exhibet, inter quos COLVMBVM (*k*), VESLINGIVM (*l*), FABRICIVM (*m*), ex antiquioribus memorare sufficiat. RIOLANVS (*n*) vero iam monuit, ambitum pupillae sibi distinctam videri membranam ab vuea, cum habeat fibras peculiare & motum proprium. Nec quidquam fere historiae iridis ad recentiora vsque tempora additum est. Ante RVYSCHIVM tamen DRELINCVRTIVS (*o*) circulum interiorem iridis breuioribus radiis factum describit. Artificio autem anatomico iniectionis ceraceae vsi inprimis HOUVS & RVYSCHIVS in fabricam iridis inquirere coeperunt, quorum ille ex oculis brutorum & circulos vasculosos, & laminas duas pingit & describit (*p*); hic autem non solum in brutis sed etiam in homine vascula minorum generum, eorumque circulos accuratius indagavit, illosque, vti fibras orbiculares & longitudinales, verbis & icone proposuit (*q*), quem plurimi certe ex recentioribus sunt secuti. BOERHAAVIUS (*r*) inuenta RVYSCHII in usum suum optime conuertit. HEISTERVS (*s*) ex balaena

(*h*) *Instit. anat.* p. 283. a.

(*i*) *Anatom.* L. I. c. 4.

(*k*) *De re anat.* L. X.

(*l*) *Synt. Anat.* c. 15.

(*m*) *De oculo.* P. 3. c. 6.

(*n*) *Anthropol.* L. IV. c. 4. p. 416.

(*o*) *Praelud.* p. 195. op. omn.

(*p*) *Libr. saepe cit.* T. 2. f. 1. 3.

(*q*) *Epist. problem.* XIII. § 5. adi. Tab. XVI. f. 13. 17. 18. *Thes. Anat.* II. Tab. I. f. 4. 5. 6. 7.

(*r*) *Instit. med. et Praelect. acad.* §. DXIX. DXX. DXXI.

(*s*) *Diff. cit. de choroides.*



balaena aliisque animalibus maioribus fabricam iridis tradidit, & Ruyschianam vbique sententiam defendit.

WINSLOWVS inaequalitatem latitudinis primum obseruauit & distantiam a lente, & figuram superficiei examini subiecit (t). PETITVS (u) autem accuratissima diligentia situm & figuram iridis rimatus subtilibus experimentis eam planam esse, & interuallo quodam a lente distare demonstrauit. Inter Albinianos discipulos MOEHRING optimam iridis descriptionem dedit (x). MORGAGNI (y), qui nonnullas satis vtilis obseruationes VALSALVAE circa iridem nobis seruauit, de fibris, situ, colore, & motu iridis vtilissima certe tradidit. FERREIN (z) vascula minorum generum iridis tanquam noua, quae sola ratione hucusque fuissent ostensa, proposuit. Ill. HALLERVS in prioribus libris vascula, situm, fabricam iridis vberius exposuit, fibras orbiculares reiecit (a), & in nouissimo opere, membrana pupillari melius confirmata, accuratissima descriptione et delineatione vasculorum & circularum iridis immortalem sibi peperit gloriam (b). Si mea addere liceat, in epistola ad Illustr. WERLHOFIVM data, duas laminas iridis, villositatem laminae anterioris, veram sedem colorum variorum mihi visam, & circulum minorem iridis attigi.

## §. II.

### *Iridis figura, situs, pupilla, iridis tergum pigmento nigro illitum.*

Iris ergo est annulus membranaceus, in humore aqueo fluitans, qui corneam tanquam segmentum sphaerae subtendit, in

(t) *Mem. Ac. R. Scienc. 1721, et Tr. de la tete. §. 220. 221.*

(u) *Memoir. 1723. 1728.*

(x) *Diss. de visu §. 24. 25.*

(y) *Adu. Anat. VI. Animadu. 69. 70. Epist. anat. XVII. §. 4. 7. 8. 9. 10.*

(z) *Mem. Ac. Sc. Par. 1741.*

(a) *Comment. Boerh. T. IV. not. ad §. DXX. DXXI. et prim. lin. Physiol. §. DVI.*

(b) *Descr. arter. oculi in Fascic. VII. icon. anat. et Tab. adi. f. 5. 6.*



in medio perforatus, quod foramen pupilla dicitur, cuius superficies anterior varii coloris in varietate hominum a plurimis Anatomicis proprio nomine iris, posterior autem pigmento nigro obducta, vasa nominatur (c). Cum autem vasa vocabulum a multis nostri aevi scriptoribus chorioidi ipsi tribuatur, maioris perspicuitatis gratia praestare credidi, MORGAGNIUM (d) secutus, ipsum illum anulum membranaceum, iridis, & superficiem posteriorem, iridis tergi vocabulo peculiari significare.

Annulus ille membraneus, iris dictus, scleroticae annexus ad ambitum internum corneae circulaem, et ope cellulosi orbiculi ciliaris & vasculorum transeuntium chorioidi iunctus, primo quidem intuitu in medio perforatus esse videtur, quae ad recentiora quoque usque tempora communis Anatomicorum sententia fuerat. Si vero figuram iridis accuratius intueamur, optime apparet, non exacte de medio circulum, quod foramen pupilla dicitur, fuisse ablatum, sed anulum versus tempora esse latiore, ad nasum angustiore, ut restarum fibrarum, ab externo ambitu pupillam versus contendentium, multo longiores sint illae, quae ab origine iridis tempora respiciente, quam quae a latere naso propiori feruntur. Et si autem inaequalitas illa latitudinis adeo conspicua & clara sit, ut statim in oculos incurrat, si in viuo homine iridem intueamur; ante WINSLOWUM (e) tamen, qui primus illam animaduertit, nemini obseruata fuisse videtur. Post illum plurimi nunc moniti Anatomici eandem sibi visam fuisse testantur, uti illius mentionem faciunt,

(c) Vid. Ill. HALLERI *prim. lin. physiolog.* §. DVI.

(d) *Epist. VXII.* §. 6.

(e) Primum illam proposuit in *Mem. Acad.* 1711. et repetiit. *Tr. de la tete.* §. 227. CASSERIVS tamen iam iridem ab altero latere angustiore delineavit. *Pentasth. de*

*oculo T. V. f. 6.* et si nullam in explicatione eius inaequalitatis mentionem faciat. Quin ipse iam EVSTACHIVS inaequalitatem quandam latitudinis iridis expressit, uti patet ex *Tab. 40. f. 6. et 8.* et, VAROLIO illam notam fuisse, ex illius verbis, a MORGAGNIO allatis, conici posse videtur. vid. *epist. cit.* §. 14.



ciunt, Ill. HALLERVS (f), MOEHRING (g), HEVERMANN (h), & alii.

Ipse tamen circulus in medio ablatus, pupilla dictus, in homine semper exacte rotundus mihi visus fuit, etsi alterius figurae absque visionis notabili noxa exempla non desint (i). In animalibus autem pupilla a circulari figura abludivit, quae maxime oblonga in ruminantibus, minus oblonga in felium genere, si dilatata fuerit, & in luce in angustissimam rimam contrahitur.

Qualis sit huius annuli superficies, num conuexa, num plana, recentiori aevo inprimis inter Anatomicos fuit disputatum, quorum alii, uti WINSLOWVS post nonnullos ex antiquioribus, illam antrorsum conuexam, alii, ut PETITVS, illam in quadrupedibus quidem animantibus conuexam, at in hominibus planam, statuerunt (k). Experimenta quidem PETITI, lubenter fateor, repetere non licuit. Cum autem vi congelationis, & ipsa exhalatione humoris aquei nonnulla intra oculum mutari satis videam, ipsa fabrica tenerrima iridis, summe flexilis & obsequiosa, quae in humore aqueo ubique aequalem inuenit resistantiam, & pigmentum denique nigrum tergo iridis illitum, fere me adducit, ut cum PETITO planam eam esse censeam.

Duas ostendit iris superficies, quarum anterior variis coloribus fulgens, posterior autem semper & in omnibus animalibus

(f) *Comment. Boerh. T. IV. §. DXX. not. a. Prim. lin. Physiol. §. DVI.* HALLERVS *loc. modo cit. ex Act. Hafniens. I. Obs. 30.*

(k) Historiam huius rei confignavit PETITVS *l. c. 1723.* & MORGAGN. *epist. cit. §. 18.* Ill. HALLERVS in *Comment. Boerh. loc. cit.*

(g) *Diff. cit. p. 41.*

(h) *Phys. T. H. §. 734.*

(i) PLEMPIVS *L. I. c. XI. p. 15.* in matrona oualem vidit pupillam. Aliud exemplum citat Ill.

iridem planam, in *primis lineis* autem *physiol. l. c.* paulum antrorsum conuexam dicit.



malibus nigro pigmento obducta deprehenditur. In anteriori plurimae striae magis minusue serpentinae, parallelae, aliae maiores aliae tenuiores apparent, quae ad minorem circulum conuergunt, ex obscurioribus radiis factum, de quibus mox pluribus agemus. Superficies nempe anterior in duos iterum abit annulos; exteriorem latiore, qui inprimis inaequalitatem latitudinis prodit, ex striis maioribus, & magis conspicuis factum, dilutioris semper coloris, qualiscunque etiam ille fuerit; & in alterum interiorem angustiore, ex striis breuioribus, rarioribus minusque conspicuis conflatum, saturatioris semper coloris, in omni varietate iridis (l). Omnis illa superficies in homine & in plurimis animalibus explanata & laeuis, in fele autem & lepore elegantissime striata, & fere plicata est, vt, monente iam MORGAGNIO, in lepore floris radiati coronam ex plurimis petalis compositam aemulari fere videatur (m).

Posterior iridis superficies semper et in omnibus animalibus obducitur pigmento fusco, crasso, solidiusculo, ad pastae naturam magis accedente, vt in infantibus interdum leui agitatione in aqua annulus fere niger inde secedere mihi visus fuerit, albo iridis tergo relicto, vti supra de corpore ciliari diximus (n). In adulto pertinacius quidem inhaeret, vt maceratione tamen inde detergi possit. Nigredine autem illa absterfa, in iridis tergo apparent plurimi radii recti, versus anulum minorem conuergentes, diuersi omnino a striis serpentinis faciei anterioris, qui ab vltiori parte processuum ciliarium, vbi illi iridis limbo, se ad corneae ambitum alliganti, a tergo sunt annexi, ita oriuntur, vt ipsa illa corpuscula aliqua

(l) In omnibus animalibus, quae iridem alio colore, ac nigro tinctam habent, quicumque color ille fuerit, anulum interiorem saturatiorem semper obseruavi. Vid. *Comment. Soc. R. Sc. Gott. T. IV. de differentia fabricae inter oculum*

*humanum, & brutorum.* Idem obseruauit MORGAGNIUS *epist. cit.* §. IO. & III. HALLERVS *Prim. lin. Phys.* §. DVI.

(m) Vid. *loc. modo cit.*

(n) *Sect. super.* I. §. III.



qua ex parte per posteriorem iridis faciem, recta via produci, & pupillam versus pergere fere videantur (o). Radii autem maiores, ubi ad anulum minorem, siue zonulam, quae pupillam cingit, ventum est, ita diminuuntur, ut puram membranam ibi adspicere videaris. Attentiori tamen examine radii obscuriores, recti, ad pupillam conuergentes apparent, longiores tamen ac in anteriori iridis facie, qui anulum minorem in iridis tergo paulo latiore reddunt (p). In boue & baena (q) radii illi annuli maioris plicas potius eminentes quam radios referunt, uti quoque radii minoris circuli facilius in oculos incurrunt. De fabrica interiori harum partium paulo post fusius dicam. Radios illos pictos iam a CASSERIO (r) post illum MAITREIEAN (s) & BRISSEAV (t) praeter plurimos alios dixerunt, multo autem magis innotuerunt in libris Anatomicorum, inde a tempore RVVSCHII, qui iridis faciem posteriorem striatam frequentius processum ciliarem dixit, cuius tendines in circulum minorem inferantur (u), iconem quoque illorum dedit tam ex oculo bubulo quam ex oculo humano (x); cui multum certe cedit figura BIDLOI (y), minus distincta, minusque accurate facta. Nec minus nitide eos ex humano oculo delineauit PALVCCI (z). Post RVVSCHIVM nullus fere est Anatomicorum, qui illorum mentionem non fecerit, imprimis quum ab omnibus fere pro fibris musculosis habiti, & ad explicandum pupillae motum ab illis in auxilium vocati fuerint. Et haec fere sunt, quae nudo oculo, priusquam artificium anatomicum accesserit, in iride obseruari possunt.

## §. III

(o) Vid. *epist. cit.* MORGAGNI §. 15.

(p) Conf. *Comment. Boerh. T. IV. §. DXX. not. a.* & RVVSCHII *Thef. Anat. II. Tab. I. f. 4. 7.*

(q) Vide HEISTER *Diss. de cho-*

*roid. §. X.*

(r) *Pentasth. L. 5. T. 5. fig. 9.*

(s) *Libr. cit. p. 25.*

(t) *Libr. cit. p. 8.*

(u) *Epist. XIII. p. 12. Thef. II. Aff. I. n. 15.*

(x) *Thef. cit. Aff. I. T. I. fig. 4. 7.*

(y) Vid. *Tab. XI. f. 17.*

(z) *Libr. cit. Tab. II. f. 1. 2.*



## §. III.

*Fabrica striata iridis in oculo recenti.*

Pulcherrimum autem oritur spectaculum, si iridis faciem anteriorem in oculo recenti lente, quae obiecta vel parum auget, accuratius inspiciamus. In annulo enim maiori apparent fibrae innumerae, magis minusque albiae & gryseae, aliae maiores, quae plerumque magis candidae, aliae minores & tenuiores, minusque diluti coloris, omnes parallelae, & densissimo ordine sibi appositae, ut plures recipere non posse videatur. Ab ipso ergo ambitu exteriori iridis versus anulum minorem conuergunt, serpentino flexu incedentes, eo maioribus flexionibus, quo iris angustior & pupilla amplior fuerit, eo minus flexae, magisque ad lineam rectam accedentes, quo pupilla minor & iris latior fuerit. Vbi autem ad zonulam, quae pupillam proxime ambit, siue ad anulum minorem ventum est, fibrae maiores saepe in duos ramos abire videntur, qui ad angulum satis obtusum discedunt, nonnulla vascula minora, binis maioribus interposita, praeterlegunt & decussant, ut subito inflexae fibris similibus, quae itidem fasciculum fibrarum tenuiorum superant, arcu fere facto, aut potius ad angulum acutum conuergentes, occurrant, & vniantur. Affirmare tamen non ausim, in omnibus fibris maiusculis illud contingere, ut sine bifurcato in duos ramos abeant, sed saepe singulae fibrae aut binae maiores sibi proxime vicinae & parallelae dextrorsum aut sinistrorsum super vicinas tenuiores ad oram annuli minoris feruntur, & simplici trunco & indiuiso sui similibus occurrunt (a). Fibrae autem tenuiores binis maioribus interpositae sub trunculos maiores ad alterutrum latus deflexos se demergere & ex conspectu subducere se videntur. Hic & illic autem inter fibras maiores & minores relinquitur interuallum saturatoris semper coloris,

(a) Multum conueniunt, quae *Acad. R. Scienc. 1741. p. 380.*  
iam obseruauit Cel, FERREIN, *Mem.*



loris, vbi fibrae conspicuae deficiunt, nisi microscopium, quod obiecta plurimum auget, adhibitum fuerit. Ex mutua ergo coniunctione trunculorum inter se ad angulos acutos coeuntium, & per arcus sibi vnitorum formari videtur circulus ferratus & flexuosus, non tamen vndique continuus & clausus, cum saepe binae fibrae vicinae, parallelae, spatio triangulari disiunctae a se inuicem secedant, quin interdum nonnullae ex fibris maiusculis per anulum minorem pupillam versus produci videantur (b). Ex ora illa ferrata, quae circuli instar maiorem anulum terminat, & inprimis ex conuexitate arcuum, ex duobus trunculis inter se vnitis factorum, oriuntur plurimae fibrae, tenuissimae, parallelae fere, rectae, in radiorum modum versus centrum pupillae conuergentes, rariores & saepe interuallo quodam inter se disiunctae, subtilissima cellulositate inter se connexae, quae anulum interiorem foramine circulari pertusum constituunt (c). Annulus ille minor, tenuior & subtilior, saturatioris semper coloris plica fere aut ruga flexuosa ab annulo maiori disiunctus esse videtur, quod inprimis optime apparet in oculo in spiritu vini seruato. Colores enim varii, quibus iris in viuo homine splendet, sensim euanescent, & annulus maior inprimis in infantibus obductus apparet velo opaco, albo, eo crassiori & opaciori, quo propius annulus maior ad minorem accedit, quo tectae fibrae obscurius in conspectum veniunt, vt decursum vasculorum, nisi ea probe sint repleta, aegrius oculis persequi & definire possis. Velum autem illud opacum subito ruga fere facta  
definit

(b) Fabrica haec pulcherrima vix satis verbis exprimi posse videtur, cuius iconem, quantum potui, diligentissime ad naturae exemplar factam dedi *Tab. III. f. 1.* quae forte melius sermonem meum illustrare poterit.

(c) RUVICHIUS ex oculo baenaenae eleganter expressit fabricam annuli maioris diuersissimam a fabrica annuli minoris, qui in maiori de-

lineat fibras copiosissimas, minores maioribus mixtas, omnes parallelas, vndulatas, & per arcus sibi iunctas, minorem autem exhibet pallidiorem, tenuissimum, & fibris multo rarioribus compositum. *Thef. II. Ass. I. T. I. f. 6.* Conf. descriptio iridis, quae extat in *Description du Cabinet du Roi, Tom. II. p. 190.*



definit ad oram ferratam, a trunculis maioribus per arcus iunctis factam, quae inter anulum maiorem & minorem accuratissimos limites ponit. Annulus autem minor, purus semper, nullo unquam velo albo obductus apparet, sed tenuissimam, aranea tela fere subtiliorem, & a pellucida per cellulofam tenerrimam humore atro tergi viridis, saturatori colore tinctam zonulam refert (d). Nunquam autem neque in oculis humanis, neque in oculis bubulis vidi fibras orbiculares, siue anteriorem siue posteriorem faciem iridis examinaverim, quales MAITREJEAN (e) iam dictas RVYSCHIVS delineavit & descripsit (f), etsi ipse dubius de illis loquatur (g), falsus *fibras illas orbiculares non tam luculenter conspici posse, quin oculi mentis in auxilium sint vocandi, & alibi moneat, se tantum circulum eum minorem praeditum esse existimare fibris orbicularibus* (b). A RVYSCHIO tamen plurimi, illum secuti, illas receperunt (i), quae in nouissimis adhuc libris vigent, Quicumque tamen nulla theoria occupati propriis oculis iridem accuratius examinarunt, in eo consentiunt, nullas se vidisse fibras orbiculares, etsi neque macerationis neque microscopii adiumenta negligerent, vti post MERVVM (k) & VALSALVAM (l) MORGAGNIUS (m) & Ill. HALLERVS (n) disertè tradunt, neque FERREIN (o), qui elegantem vasorum iridem componentium

(d) CASSERIUS iam anulum illum minorem saturatiore coloris expressisse videtur *Pentaeftih. de oculo. T. V. f. 6.*

(e) *Libr. cit. p. 26.*

(f) *Thef. II. Tab. I. fig. 5. Resp. ad epist. problem. XIII. Thef. II. Aff. 2. n. 7.*

(g) *Epist. cit.*

(h) *Thef. II. Aff. 4. n. XI.*

(i) Vide *Comment. Boerh. T. IV. §. DXX. not. a*, vbi Ill. Auctor nonnullos memorat, qui illas fibras orbiculares habent, quibus addi possunt SENNAC *Anat. d' Heister. p. 692.* & omnes fere Galli

WINSLOWVM secuti, discipuli ALBINI LOBE', MOEHRING, HEVERMANN, CASSEBOHM *libr. cit. p. 324.* WEITBRECHT. *Comment. Petropol. T. XIII. p. 350.* ROB. WHYT *Essay on the vital and other inuoluntary motions of animals. p. 109.*

(k) *Mem. Ac. R. Sc. Par. 1704.*

(l) Teste MORGAGNIO *ep. XVII. §. 4.*

(m) *Loc. cit. §. 9. 10.*

(n) *Comment. Boerh. loc. cit. Prim. lin. Physiol. §. DVI.*

(o) *Mem. Acad. 1741. p. 379.*



nentium dispositionem & implicationem vidit, vllas in annuli modum circumductas adnotavit. Fibrae illae longitudinales iridis in oculo sano siue hominis viui siue mortui, subalbidae apparent. Neque vnquam aut fibras ex vesiculis compositas VALSALVAE (p), aut vasa lutea, continuata arteriis lymphaticis dicta BERTRANDO (q), obseruavi, si aliquid a vasis arteriosis ex circulo iridis exeuntibus diuersum intelligatur. Oculi animalium fabrica cum oculo humano maxima ex parte conuenit, nisi quod ibi omnia sint fortiora & crassiora, sic in oculis bubulis, ouillis, suillis, vlulae aliarumque auium eodem modo nunquam fibras orbiculares reperire potui, neque Ill. HALLERVM (r) neque MORGAGNIVM (s) feliciores me fuisse intelligo. Num autem in balaenae oculis demonstrari possint, vbi HEISTERVS (t) seriem fibrarum annularium ad latitudinem duarum linearum adesse testatur, dicere non possum, cum nondum occasio oculos balaenae dissecandi mihi nata fuerit. Mirum tamen videtur, a RVVSCHIO in icone iridis balaenae, quae fibras minimas annuli maioris & minoris exprimit, ne vestigium quidem fibrarum orbicularium adumbratum fuisse (u).

Fibras illas tam longitudinales quam orbiculares, quas sibi finxerunt Anatomici, plurimi illorum musculosas esse crediderunt, DRELINCVRTIVM (x) & RVVSCHIVM (y) inprimis secuti, vt pauci deprehendantur, qui illas negare, aut de illis dubitare sustinuerint. MORGAGNIVS tamen testatur, se,

(p) *Epist. anat.* MORGAGN. XVII. §. 4.

(q) Quem citatum vide in Ill. HALLERI *descr. art. oculi.* p. 49.

(r) *Comment. Boerh. Tom. IV.* §. DXX. not. a. *Prim. lin. Physiol.* §. DVI.

(s) *Epist. cit.* §. 9. 10.

(t) *Diss. cit. de choroid.* §. X.

(u) *Thef. anat. II. T. I. f. 6.*

(x) *Praelud. anat. opp. omn. p.* 195. vbi diserte fibris carneis musculus pupillarem formari scribit.

(y) *Respons. ad epist. anat. XIII.* *Thef. II. Ass. I. n. 15.*



se, ne crystallo quidem adiutis oculis, fibras musculofas videre potuisse (z), vti post illum & DVVERNOI & WEITBRECHT (a) fibras carneas negare videntur, etsi alter fibras quasdam orbiculares recipiat, & Cel. FERREIN (b) vnice fere vasculis iridem esse compositam asserit, nulla substantiae musculosae mentione facta, quibus accedit Ill. HALLERUS (c), qui de musculis iridis ita filet, vt dilatationem & contractionem pupillae vnice debiliori aut fortiori adfluxui humorum in vasa decolora iridis tribuat. Neque ipse certe crediderim, fibras musculares vnquam vilo microscopio demonstrari posse. Dum autem phaenomena, vascula, molem neruorum iridem adeuntium, eiusque analogiam cum aliis partibus corporis humani musculosis attentius considero, parum abest, quin ad credendum adducar, fibras musculofas reliquis vasculis & neruulis in anteriori facie iridis intermixtas esse.

#### §. IV.

#### *Neruuli & vascula iridis.*

Iris autem tela esse videtur conflata ex plurimis neruulis & vasculis tam arteriosis quam venosis, ope subtilissimae cellulositatis inter se connexis. Neruuli nempe sunt propagines neruulorum ciliarium, qui in furculos minimos tenerrimos sub cellulositate orbiculi ciliaris diuiduntur, & ad anteriorem iridis faciem excurrunt (d). Etsi autem furculos maiusculos per aliquam itineris partem oculo & interdum scalpello quoque profequi possis, post breue tamen spatium nimis mollescentes aciem scalpelli omnino eludunt, & cum reliquis

(z) *Epist. cit. §. 9.*

(a) *Comment. Petropol. T. XIII.*

p. 350.

(b) *Mem. Acad. Par. 1741.*

(c) *Comment. Boerh. loc. cit. not.*

b. *Prim. lin. Phys. §. DXV.*

(d) In vlula in ipsa anteriori facie iridis obseruari trunculum nervi maiusculum in plurimos furculos parallelos fere diuisum.



liquis fibris exalbidis ita confunduntur, vt non amplius ab illis distingui possint. Neque microscopium nos docet, quomodo terminentur. In homine plurimi certe exteriorem eamque latiore iridis partem adeunt, & in animalibus quoque plures ad eandem partem excurrere memini.

Arteriolae plurimae quidem, semper tamen multo pauciores, quam vascula processuum ciliarium, vt in eodem oculo optime apparet, omnes forte veniunt ex circulo maiori iridis, facto a duabus arteriis ciliaribus longis singulis in duos ramos diuaricantibus, & accedentibus ciliaribus anterioribus; cuius, siti in ipsa origine iridis, inferius fusiorem dabo descriptionem (e). Ex illo circulo iridis radorum instar vascula plurima, alia maiora, alia minora, serpentina & flexuosa versus anulum minorem tendunt, & saepissime in medio itinere ramis transuersis emissis inter se iunguntur (f). Plurimae tamen & imprimis maiusculae ad ipsa confinia annuli maioris cum vicinis ita coeunt, vt fere semper binae inter se in arcum inosculentur, & aliis transuersis ramis cum reliquis vniantur, quae certe fabrica optime cum vasis mesentericis comparari posse videtur (g). Quae quidem factae per arcus & ramos transuersos anastomoses cum in omni ambitu iridis contingant, circulus fere inde formatur, quem vulgo minorem circulum iridis vocare solent (h). Certe tamen vidi,

circulum

(e) Vid. interim Ill. HALLERI illius descriptionem in *historia arter. oculi*. p. 46. & icon. adi. fig. 5. & fig. nostr. 2. Tab. IV.

(f) Facile autem arteriolae illae imprimis in infante materia ceracea possunt repleri; interdum tamen in infantibus, in ipso partu suffocatis, plurimas in ipsa iam iride sanguine, per villositatem egregie pellucente, plenas vidi, vt inde elici posse videatur, in homi-

ne viuo vascula illa liquorem sanguine tenuiorem & decolorem vehere.

(g) Cum vasis mesentericis iam comparat BERTRAND. n. 30. p. 62. MORGAGN. *epist. cit.* §. 9.

(h) Circuli minoris iridis mentionem iam feci in *epist. de subtilioribus vasis oculi*. Ab eo autem tempore obseruationibus repetitis melius circa eius fabricam fui edoctus.



circulum illum non vndique continuum clausumque esse (i), neque omnes arteriolas per arcus inter se coire, quarum certe semper plurimae, circulum illum minorem praetergressae, ramis tantum quibusdam lateralibus emissis, continuo annulum minorem adeunt; & Ill. HALLERVS (k) iam monuit, nunquam omnia vascula iridis in vnum circulum ad oram internam annuli maioris tanquam receptaculum commune coniungi & immitti, vnde ramuli annuli minoris oriantur.

Ex conuexitate ergo arcuum, a vasculis iridis formatorum, & a vasculis solitariis circulo non vnitis, innumeri oriuntur furculi, quorum pauciores certe recta versus centrum pupillae tendunt, sed plurimi ad alterutrum latus se deflectunt, & itinere cum limbo iridis parallelo, in annuli modum circumducti, oram internam iridis legunt & perreptant. Vasculum eiusmodi annulare in itinere plurimos accipit ramulos ab arcibus, quos praeterlegit & ab arteriolis rectis, & demum inferitur, si per aliquod interuallum processerit, simili vasculo ex annulo maiori adeunti & circa ambitum iridis ducto. Saepe in annulo illo minori duo triaue eiusmodi vascula oram pupillae legentia, parallela inter sese incedunt, & non solum multis ramulis minoribus inter se anastomoses faciunt, sed & furculos rectos versus centrum pupillae emittunt (l). Nonne credibile est, Anatomicos, vti RVYSCHIVM, HEISTERVM & alios, qui fibras orbiculares circa ambitum pupillae ductas sibi visas fuisse affirmant, illasque pro musculosis describunt, obscure forte in oculo, cuius vascula non satis erant repleta, arteriolas illas annulum minorem perreptantes, & annulares fere obseruasse. In fetu ipsa vascula iridis vltra oram pupillae producta rete faciunt in membranula sic dicta pupillari, quae ad septimum vsque mensem pupillam claudit, cuius

(i) Clausum vndique illum pinxit RVYSCHIVS ex oculo balae-nae *Thef. II. Tab. I. f. 6.* & ex homine *Epist. anat. XIII, adi. Tab. XVI, f. 17. 18.*

(k) *Descr. arter. oculi. p. 47.* vbi vide historiam fusioem huius circuli minoris.

(l) Vid. *Tab. nostr. IV, f. 2.*



cuius vberiore descriptionem Ill. HALLERVS repetito dedit. Ipse autem in oculo infantis ante legitimum tempus nati, cuius vascula materia ceracea non erant repleta, postquam cornea & pars posterior bulbi ablata, & simul lens crystallina capsula inclusa cum humore vitreo deposita fuerat, certissime obseruavi membranulam ex ora interiori iridis enatam, tenerimam, omnique aranea tela subtiliorem, ex tenuissimis filis in opus fere reticulatum conflata, quam in aqua fluitantem, & omnino vasculis conspicuis rubris destitutam, ab iride crassiori, rubella & sanguinea facillime distinguere licuit. Annullum referre videbatur iridi continuum, qui maxima ex parte pupillam occlusit (m).

Propagininibus illis arteriosis intermissi sunt plurimi furculi venosi, maxima ex parte nati a vasis sic dictis vorticosis, quibus demum accedunt multi ramuli, orti ab venulis ciliaribus anterioribus, & venulis longis, quae simillimae arteriis ciliaribus longis, scleroticam posterius perforant, & sub cellulositate orbiculi ciliaris in duos ramos ad angulum obtusissimum diuaricantur. A diuersis illis fontibus plurimi furculi iridem adeunt, quos ad ipsam vsque pupillam profequi licuit. Maiusculi sunt, multo tamen pauciores, quam furculi arteriosi, quos neque ad ambitum conuexum iridis, neque ad oram pupillae in circulum iungi, affirmare ausim (n).

Etsi autem iniectio ceracea ex voto felicissime succedat, vbi vasa super modum aucta, maiorem partem spatii occupant, vt tota reliqua pars choroidis vasculis ita obducta sit, vt plura recipere vix posse videatur, inter vascula tamen multae fibrae

(m) Vberioremem membranae pupillaris historiam vide ab Ill. HALLERO consignatam in *Act. Upsal.* 1742. *Opusc. anat.* p. 150. & iconem ibi adiunctam *Tab. X. f. 3. 4.*

& *Descript. arter. oculi.* p. 47. Conf. quoque figura WACHENDORFII, quae extat in *Commerc. Nor.* 1740. *bebd.* 18. T. 1. f. 7. 8.

(n) Vid. *Tab. nostr.* III. f. 2.



brae albae, & membranacea fere substantia, vasorum mole multo maior, superest. Vix ausim omnes fibras superstites albas, inanes, ad propagines nerveas referre, quae tanta non sunt copia, ut omne reliquum spatium occupare posse videantur, etsi negandum non sit, plures nervos ad iridem mitti, molis nempe huius partis habita ratione, quam ad ullam forte aliam corporis humani partem, si cordis musculus forte excipiamus. Quum autem omnis anatome consentiat, partibus musculosis plurimis semper impendi nervos, ut, quo plures adsint fibrae musculosae, eo plures nervi partem illam adeant, partes autem maxima ex parte ex vasculis & tela cellulosa conflatas eo pauciores accipere nervos (o); dubius certe haereo, annon fabrica musculosa in iride agnoscenda esse videatur; & annon summa illius mobilitas fibris musculosis inter plurima vascula admittis tribuenda sit? (II).

#### §. V.

#### *Sedes colorum variorum iridis.*

Vascula autem & nervuli cellulositate inter se connexa & in anteriori & in posteriori facie obducta sunt villositate, quae in tergo iridis ubique illinitur pigmento nigro, pastaefere instar, eodem modo, uti de corpore ciliari diximus (p); in anteriori autem facie pura, in oculo recenti variis coloribus, aliis in aliis hominibus, fulget, in iride autem in spiritu vini servata veli fere instar albi opaci apparet, quod vasculis instratum esse videtur, uti paulo ante diximus. A facie enim illa anteriori, si microscopio, quod obiecta vel parum auget, examinata fuerit, undique secedunt flocculi, qui libere in aqua conspicui fluitant, a villis vasculosis plane distincti, &  
ex

(o) Sic paucissimi adeunt nervuli, pulmones, lienem & alia viscera. Conf. *prim. Lin. Physiol.* §. 377.

(II.) *Suppl. C. II. §. II.*

(p) *Señ. II. §. III.*



ex tela quadam subtilissima conflati, qui in humore aqueo fluitantes, varia refractione radiorum lucis imprimis varios illos colores iridis efficere videntur (q). Varias autem sunt opiniones Auctorum circa sedem & causam variorum colorum iridis. Nonnulli ex veteribus, ut CASSERIUS & INGRASSIAS, ex nimia erga GALENUM veneratione, cuius sensum tamen minus recte assecutos fuisse, supra vidimus (r), colores iridis tribuunt septem illis circulis, quibus iridem conflata esse tradunt, qui diuersis fulgentes coloribus & inter se micantes varium illum colorem iridis reflectant. Omittere enim visum est miras illas theorias, quas antiquiores de causa colorum iridis proposuerunt, de quibus PLEMPIVS (s), qui vndique omnia collegit, legi meretur. Plurimi autem, parum hac de re solliciti nihil omnino tradiderunt. VERLE (t) iridem ex variis filamentis colore tinctis et diuersimode contextis, & DRELINCVRTIVS (u) ex fibris multicoloribus conflata esse docet. Parum certe a nostra, quam attulimus, opinione abluere videntur, quae tradidit BRIGGSIVS (x), qui scribit, *tunicam vream versus iridem in filamenta tenuissima, diuersimode hic illic (ut in illo fere serici confecti genere, Tabby dicto) extantia transire, quae materiam lucidam, a diuersa reflexione, in tales colores undatim disponant.* VALSALVA, teste MORGAGNIO (y), varietatem colorum iridis imprimis a varia sanguiferorum vasculorum diuisione ac complicatione repetendam esse credit, ut MOEHRINGIVS (z) alique discipuli ALBINI ab ipsis seriebus fibrillarum iridis, quae in quouis homine diuersimode decurrentes, pro earum textura nunc hos, nunc alios reflectant radios. HEISTERVS (a) autem oculorum colores pro diuersitate pigmenti, quo facies anterior iridis induta est, variare contendit.

Me-

(q) Eadem fere iam proposui in *epist. de vasis subtilioribus oculi.* p. 23.

(r) §. I. not. f.

(s) *Ophthalmogr. L. I. c. XII.*

(t) *Anat. oc. artif. p. 34.*

(u) *Praelud. anat. p. 155. Opp. omn.*

(x) *Ophthalmogr. p. 51.*

(y) Vide MORGAGN. *epist. anat. XVII. §. 4.*

(z) *Diff. cit. p. 42.*

(a) *Diff. de choroid. §. IX.*



Melius certe placet theoria BERGERI (b), qui varios iridis colores deducit ab ipsis radiis lucis, dum in multiplices illas fibrarum vuae superficies incidunt, pro concursu vario eminentiarum et cavitatum, saepius varieque reflexis; & opinio Auctorum historiae naturalis, qui in descriptione Thesauri rerum naturalium Regis Galliarum optime docent (c), substantiam iridis villosam per fila & flocculos ita esse dispositam, vt flocculi intervalla filorum radiatim fere versus centrum pupillae tendentium, occupare videantur, quibus elegantissime inter se contextis varii iridis colores formentur. Inprimis autem gaudeo, quod opinionem meam superius allatam, quam ante duodecim iam menses proposui, priusquam libros modo dictos peruoluisssem, confirmatam nunc videam testimonio grauiissimo Ill. HALLERI, qui in libro nouissimo docet, vasa vuae decolora multa tegi cellulosa colorata villositate, quae flocculos faciat (d), postquam in prioribus libris fibras & vascula varii coloris in varietate hominum descripserat (e).

Flocculi illi optime in conspectum veniunt, in oculo recenter euulso, si iridem in aquam iniectam, microscopio accuratius examinemus, vbi optime apparet, ab illis varie coloratis varios iridis colores inprimis pendere (f). In oculo enim iam flaccido, incipiente sensim putredine flocculi illi sensim splendorem amittunt, & colores elegantes obsolescunt, etsi humor ater ab iridis tergo nondum abstersus fuerit, ita, vt villositas illa plane expallescat, & in spiritu vini album, opacum velum referat. Non solum autem in annulo maiori, sed in annulo etiam minori, & ipso pupillae limbo, ibi licet multo breuioribus, obseruari possunt. Sedes tamen colorum iridis in illis flocculis iridis non vnice sita esse videtur. Pigmentum enim illud atrum,

(b) *De natura humana. c. XXIX. p. 404.*

(c) *Histoire natur. T. II. p. 190.*

(d) *Descr. arter. oculi. p. 46.*

(e) *Comment. Boerh. T. IV. §. DXX. Prim. lin. Phys. §. DVI. DXVIII.*

(f) Mirum fere videtur, cur non omnes, qui tapetum ipsum choroideae varie coloratum esse viderunt, simili tapeto in facie anteriori iridis varios illius colores tribuere maluerint.



atrum, tergo iridis illitum, multum certe facere videtur ad diuersitatem illam colorum (g), quod, per interualla inter fibras longitudinales relicta, & tenuiorem fabricam annuli minoris melius translucet, vt eadem loca hanc ob causam saturatoris semper coloris esse videantur. Illam autem rem sic se habere, obseruatio saepius repetita mihi persuadet, qua constitit, multum omnino de pulchritudine colorum iridis decedere, illosque colores fere euanescere, si pigmentum illud nigrum abstersum fuerit (h), vti nullum quoque illius vestigium superest, si vascula materia ceracea repleta fuerint. Quin ab eadem inaequali crassitie iridis, & pigmento nigro alio in loco plus, in alio minus pellucete, inprimis repetendam esse censeo in varietate hominum diuersitatem colorum. Omnes quidem oculi in eo conueniunt, quod fibrae maiusculae iridis dilutiori colore gaudeant, & interualla saturatoris colore tineta albedine sua egregie distinguant; in eo tamen differunt, quod in aliis color iridis magis ad fuscum vergat colorem, quod hominum genus nigris esse oculis dicere solent, in aliis propius ad caesium & coeruleum accedat (i). In illis ergo, qui fuscis & nigris oculos obtinent, iris ex subtiliori cellulositate conflata esse videtur, quae nigredinem tergi iridis melius transmittit; in caesiis autem oculis, cellulosa textura fortior & robustior fuscitatem coloris frangit, & dilutiorem reddit. Sed neque rara sunt exempla hominum, quae iridem duplici colore, fusco & caesio, gaudentem habent, quod crebra experientia me docuit (k).

## §. VI.

(g) Idem iam monuit PETIT rana, lacerta, color iridis vnice a villositate pendere videtur.  
*Mem. Ac. Roy. Par. 1726. p. 79.*

(h) In multis tamen animalibus, inprimis in illis, quae iridem micis fere aureis conspersam habent, vt in  
*Descr. du cabin. du Roi. T. II. p. 190.*  
(k) Simile habet exemplum LOBE', *Diss. cit. p. 90.*



## §. VI.

*Num iris ad motum aptissima propago vera choroidis dici possit.*

Ex data hac iridis descriptione optime colligi posse videtur, qua ratione iris propago choroidis dici possit. Ab antiquissimis autem iam temporibus ea inualuit opinio, cum olim iam RVFVS EPHESIVS (l) traderet, membranam oculi secundam, nempe choroidem, corneae annexam, mediam dehiscere, & orbiculari foramine perforari. Nec alia docet VESALIUS, FALLOPIVS, & omnes fere Anatomici, qui post illos vixerunt, in eo consentiunt, choroidem in iridem degenerare. Plurimi demum recentiorum, qui a RVYSCHIO duplicem choroidis membranam receperunt, opinionem illam eo vsque ornarunt, vt laminam anteriorem in iridem, posteriorem in processus ciliares abire perhibeant. Vix autem vnum aut alterum deprehendimus, qui a communi opinione recedere non dubitauerit; Occurrit tamen inter veteres iam RIOLANVS (m), qui ambitum pupillae distinctam esse membranam ab vnea credit, cum habeat fibras peculiare & motum quoque proprium, & nostro aeuo PALVCCI (n), continuationem choroidis in iridem dubiam sibi videri fatetur, cum iris nec soliditatem nec crassitiem choroidis habeat. Et certe ipse fere persuadeor, iridem laminae choroidis exterioris propaginem dici nullo modo posse, cum non solum orbiculus ciliaris cellulofus interpositus iridem ab illa longe dirimat, sed etiam facies anterior iridis villosa diuersam plane a lamina exteriori choroidis fabricam facile prodat. Nisi autem iridem propriam & a choroide plane diuersam tunicam dicere placeat, facilius certe concederem LIEVTAVD (o), iridem esse laminae interioris propaginem, si duas choroidis lamellas agnoscere lubeat.

Quod

(l) *De corp. hum. part. appellat. Lib. II. p. 55.*

(m) *Anthropol. L. IV. p. 416.*

(n) *Libr. cit. p. 12.*

(o) *Eff. anat. p. 139.*



Quod si vero omnia attentius perpendam, ipsa iris quidem duplicatura choroidis esse videtur, ita vt facies interna retinae contigua in anteriori parte extrorsum versa corneam respiciat (*p*). Vbi enim processus ciliares, verae propagines choroidis, iridis limbo, se ad corneae ambitum alliganti, a tergo sunt annexi, ibi choroides a plicis processuum continuata, ex angulo, vbi iris cum illis conuenit, tenerior facta, versus pupillam tendit, quo in itinere in homine quidem in plurimas strias tenuiores, in boue autem in plicas sat extantes contrahitur, eodem modo, vt processus ciliares a choroide formari diximus. Ab hac interna facie lenti crystallinae obuersa plurimus humor ater villositatem illius vbique aequaliter obfuscat. Ad ipsum autem pupillae limbum choroides multo magis extenuata in aciem procurrit, vbi anulum minorem format, & inde contra se ipsam reuoluta, & prioris laminae vestigia relegens ad corneae internum ambitum alligatur, & sulco siue circulo nigro, corneae internam faciem limitanti, firmissime accrescit (*q*). Flocculi ab anteriori illa iridis facie secedentes semper & in omnibus animalibus puri & varie colorati in aqua libere fluitant. Intra duplicaturam illam vascula & fibrae nerueae decurrere, & in villos denique & flocculos terminari videntur. Etsi autem in boue lamina illa anterior succulenta villosa tanta crassitie mihi visa fuerit, vt vasa iridis mercurio repleta, turgentia quidem pone illam obseruare liceret, splendor tamen mercurii minime per illam pelluceret; quin, etsi non solum in recenti oculo bubulo, sed etiam in homine abinde, in spiritu vini seruata, hinc inde lacinia illius villositatis auferri possit; idem tamen hic valet, quod superius de choroide diximus (*r*). Cum enim villositas in vtraque parte vasculis iridis per duplicaturam illam decurrentibus immediate continuata sit, nec vllibi duae illae laminae vera cellulositate inter-

(*p*) Iridem pro duplicatura choroidis iam habuisse videntur **DIERMBROECK** *L. III. c. XVII.* et **PLEMP.** *libr. cit. c. X.* obscurius tamen loquuntur.

(*q*) Sic etiam **HOUVIVS** pag. 43. **WEITBRECHT.** *Comment. Petro-*

*polit. T. XIII. p. 350.* et **MOEH-RING.** *diff. cit. p. 42.* vascula iridis inter duas lamellas decurrere affirmant.

(*r*) Vid. *de choroid, sect. I. §. VIII. p. 53.*



interposita a se inuicem disiunctae sint, dici fere posse videtur, iridem esse membranam quidem simplicem, quae autem ab vtraque facie, vti choroides tantum ab interna, villositate quadam obducitur, ita tamen, vt faciei posterioris flocculos humor ater obfuscet, anterioris autem flocculi pro varietate hominum varios colores reflectant. Sed etiam decursus vasculorum diuersissimus, moles neruorum iridi vnice inseruentium, quorum nullus neque processus ciliares neque choroidem adire certa fide visus fuit, motus facillimus, & argumenta, quae fabricam musculosam adesse fere docent, in eo consentire videntur, iridem esse partem propriam, peculiarem, quae non satis accurate choroidis continuatio dici possit (s).

Inprimis autem summa iridis mobilitas, qua ad omnem lucis maiorem gradum constringitur, ad omnem minorem dilatatur, mihi persuadet, iridi datam esse fabricam a fabrica choroidis diuersissimam, in qua nulla irritatione simile quidprehenditur, quocunque etiam modo irritata fuerit. Automaticus ille motus est, nec animi imperium expectat, & iris illud quoque cum omnibus reliquis musculis commune habet, quod in pueris euidentius moueatur & constringatur, sensim in senis occallescente oculo pene immobilis reddatur (t). Communis hanc circa mobilitatem omnium fere est sententia, dilatationem esse statum naturalem, viribus remittentibus, quum illa a debilitate & syncope succedat; ad contractionem autem efficiendam nouam a neruis causam motus in iridem aduenire debere, siue contractio illa a fibris musculosis, siue a fortiori adfluxu humorum in vasa iridis pendeat. Obseruationes autem meae paulo alia me docuerunt. Optime quidem animaduerti pupillam in syncope & agone ampliorem semper esse, & eo in statu dilatationis per aliquod tempus a morte persistere, quamdiu omnia in situ naturali sibi relinquantur; In oculo autem bubulo & inprimis leporino & felino iteratis experimentis edoctus fui, pupillam

(s) MOEHRING *loc. cit.* quoque nonnullis fuisse.

(t) Conf, *prim. lin. physiol.* §. DXV.



Iam post mortem sensim angustio rem factam fuisse, & iridem, quamprimum a nexu cum sclerotica liberata fuerit, ita sese contrinxisse, vt in oculo bubulo pupillae ellipticae limbus dexter & sinister fere inter se contingerent, & in oculo felino iride latissima facta, pupillae foramen tantum non deleretur. Cum autem ad explicandum hoc phaenomenon neque vires contractiles fibrarum orbicularium, neque vis irruens humorum in animali diu ante mortuo in auxilium vocari possit, parum abest, quin ad credendum adducar, dilatationem multum omnino pendere ab elasticitate fibrarum iridis longitudinalium, contractionem autem fere esse naturalem & sponte sequi, si fibrae longitudinales plane relaxatae, & a puncto fixo, cui adnectuntur, diuisae fuerint.





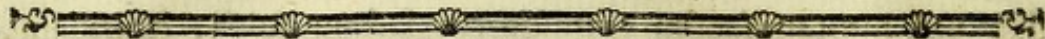

## CAPVT III.

DE

## TVNICA RETINA.

§. I.

*Denominatio retinae.*

**A**d tertiam nunc accedimus oculi tunicam, retinam nempe, quam, dissentiente licet GALENO (a), ad oculi tunicas referre maluimus, tum, ne a communi loquendi more discedamus, tum, quod duabus reliquis concentrica in latam membranam expansa humori vitreo circumducta sit. HIPPOCRATI (b) autem iam notam fuisse, ex eius verbis colligi fere potest, ubi membranarum, quae oculos custodiunt, tertiam esse dicit tenuem, quae humorem conseruet, & omnino periculofam, si laedatur. Ex ipso enim hoc fonte, & hac retinae definitione GALENVS opinionem suam hausisse videtur, retinae nempe primariam esse vtilitatem, vt humori vitreo alimentum adferat (c). CELSVS (d) eandem retinam arachnoidis nomine intelligere videtur, ubi docet, tenuissimam tunicam, quam HEROPHILVS ἀραχνοειδῆν nominauit, mediam subsidere eoque cauo continere quiddam, quod a vitri similitudine, ὑαλοειδὲς Graeci vocant, vti neque cum crySTALLINA tunica confundi potest, quum paulo post ipsius lentis crySTALLINAE mentionem faciat, quod imprimis confirmant verba RVFI EPHESII, qui diserte arachnoidem

(a) *De vsu part. L. X. c. II.* alio tamen loco *de Hippocrat. et Plat. decret. L. VII. c. 5.* suo iam tempore a plurimis tunicam dictam fuisse fatetur.

(b) *De loc. in homine, n. 5.*

(c) *De vsu part. L. X. c. 11.*

(d) *De Medicina. L. VII, c. 7. n. 13.*



dem & amphiblastroidem eandem tunicam esse affirmat (e). GALENVS tamen arachnoidem & amphiblastroidem, vt singulas tunicas recenset (f), & semper amphiblastroidis vocabulo ad significandam retinam vtitur, qui eam ex nerui optici substantia dilatatam eiusdemque naturae esse dicit, vt, si in vnum aceruum collapsa fuerit, cerebri portio exenta fere videatur (g); sed vascula plurima illi esse intertexta cum RVFO bene obseruauit. Deductam illam a retis similitudine appellationem, graeco vocabulo amphiblastroide in retinae vocabulum, barbarum licet, mutato, omnes, qui secuti sunt Anatomici, seruarunt, vt neminem esse credam, qui a communi loquendi more recedere ausus fuerit.

## §. II.

*Origo retinae a substantia medullari nerui optici.*

Retinae autem historiam incipere animus est a nerui optici in crassitie scleroticae constrictione, eiusque per laminam cribrosam transitu. Neruus enim opticus in ipso nunc per scleroticam transitu, sensim contrahitur, eoque magis, quo propius ad finem suum properat, ita quidem, vt ultra duas tertias partes prope illius finem constringatur. Eiusmodi constrictionem EVSTACHIVS iam expressisse videtur, si diametrum nerui optici extra bulbum cum illius diametro in transitu per scleroticam comparemus (h). MALPIGHIVS (i) autem & nostro tempore plurimi Anatomici (k) illius constrictionis diserte mentionem fecerunt; quam autem nimiam delineauit LE CAT (l), qui

(e) *De appellat. part. corp. hum.*  
L. I. c. 23.

(f) *Method. med.* L. I. c. 6.

(g) *De usu part. loc. cit.*

(h) Conf. T. XL. neruus opticus abscissus in fig. I. II. III. cum eiusdem extremo origini retinae adhaerente. fig. IV, V, lit. D.

(i) *Exercit. de Cerebro.*

(k) v. g. III. HALLER *prim. lin. physiol.* §. DIV. MORGAGN. *epist. XVII.* §. 37. CASSEBOHM. p. 332. WINSLOW. *Tom.* §. 226.

(l) *Traité des sens, Tab. VII.* fig. 2.



qui neruum opticum prope finem filo fere strangulatum, & tantum non elisum delineat, cui per angustissimum isthmum corpusculum fere cordiforme adhaeret. Illa autem nerui contractio, non ita, vt vulgo creditur, contingit, vt nempe nerui vndique aequabiliter contracti parietes propius ad se inuicem accedant, & lumina illius lente decrefcentia cum prioribus maioribus concentrica & eadem figura maneant. Sed lumina nerui ita decrefcunt, vt nerui paries interior nasum respiciens recta fere linea ad finem procurrat, & paulo ante vltimum terminum a via sua defleat, paululum versus centrum nerui inflexa; exterior vero citius, via recta relicta, versus latus oppositum se inflectat, & dum ad centrum propius accedit, lineam multo maiorem in arcum inflexam describat. Et facile apparet, si neruum per longitudinem dissectum inspicias, latus partis huius dimidiae nerui dissecti tempora versus multo esse conuexius, & nasum versus planius (m). In ipsis illis angustis saepe in prouectioris aetatis hominibus fuscitas quaedam tam exteriori nerui faciei, quam intimae illius substantiae cellulosae, fasciculos medullares distinguenti, offunditur, quam in oculis bubulis & fuis saepissime, in homine autem vix vnquam se animaduertisse MORGAGNIUS testatur (\*). In infantibus autem inprimis ibi substantia nerui semipellucida fere fieri videtur. Priusquam autem nerui contracti substantia medullaris in retinam expandi possit, offendit laminam tenuissimam, & pellucidam, positam intra crassitiem scleroticae, circulo illi continuam, vnde pia mater a neruo reflexa ad scleroticam accedit (n). Plurimis foraminulis, quorum numerus ad triginta vsque surgit (o), perforata est, quae nerui substantiam medullarem, in fasciculos minimos collectam, vna cum filis cellulosis, vti per cribrum, trans-

(m) Eadem iam dixi in *Comment. Soc. Reg. scient. Gotting. T. III. obseru. de tunicis et musculis oculorum §. IV. et icone expressi fig. I. Vid. quoque hic adi. Tab. I. fig. I.*

(\*) *Epist. XVII. §. 37.*

(n) Discipuli ALBINI laminam illam scleroticae continuam esse tra-

duunt. MOELLER. *diff. de retina §. XIV. XV.* Superius autem iam docuimus, laminam internam scleroticae, piae matri nerui continuam, vbique intercedere, quo minus sclerotica retinam tangere possit.

(o) Teste Ill. HALLERO *Descr. arter. oculi. p. 42.*



transmittunt, quod optime apparet, si, choroide & retina remota, nervus digito leniter comprimatur. Tunc enim substantia medullaris per foraminula illa minima instar punctulorum albicantium vbique propullulat, qui colliculi mox absterfi ad singulas compressiones semper redeunt (*p*). In medio autem semper foramen vnum alterumue reliquis maius superest, per quod, si attentius inspiciatur, nulla substantia medullaris ad compressionem nervi prodit, vacuus nempe porus arteriae & venulae centralis non repletae, quem puncto iam expressit EVSTACHIVS in medio orbiculari ambitu, & quem circulus nigris lineolis distinctus ambit, & a vicina sclerotica distinguit, vt optime fere inde colligi posse videatur, EVSTACHIO iam laminam illam perforatam notam fuisse (*q*), qui itidem choroidem a margine illius laminae ortam delineat, eodem fere modo, vti ipsi supra docuimus. Nec aliam fabricam obseruasse videtur MORGAGNIUS, vbi affirmat, se neruum opticum in ipso insertionis loco impeditum vidisse structura quadam membranacea quasi cellulosa, instar eius, quae in axe est stirpium quorundam rarioris medullae (*r*). Diserte autem laminam illam cribrosam ab ALBINO ostensam describit ex oculo bubulo & humano, icone ad oculum bubulum facta adiuncta, MOELLERVS (*s*), & post

(*p*) Vid. *Comment. Reg. Soc. Sc. Gotting. loc. cit.*

(*q*) Non possum, quin hic ab Ill. ALBINO dissentiam, qui in explicatione EVSTACH. *Tab. XL. f. XI. lit. G. fig. XII. litt. C. C.* orbiculatum ambitum nudam scleroticam esse dicit, ex cuius margine nigris lineolis distincto choroides originem sumat; foraminulum autem *fig. XII. litt. D.* porum esse scribit, vnde retina se explicet. Ex ipsis autem EVSTACHII verbis, ab Ill. ALBINO allatis, quibus asserit, se, soluto prius oculo in singulas membranas, foramen nervi visorii praesentibus ante oculos exposuisse, conici iam posse videtur, illum foraminulo *fig.*

*XII. lit. D.* nihil aliud indicare voluisse, nisi porum arteriae centralis vacuum, respondentem puncto in medio nervo optico, quem pingit in *fig. I. sub lit. F. fig. II. lit. C. fig. III. D.* inprimis quum in *fig. X.* ex eadem media parte nervi optici, et ex eodem puncto vasa retinae deduxerit. Ill. iam HALLERVS punctum illud in fundo oculi ab EVSTACHIO pictum pro poro arteriae centralis vacuo accepit. *Descr. art. oculi. p. 42.*

(*r*) *Epist. anat. XVII. §. 45.*

(*s*) *Observ. circa retinam et neruum opticum, §. XIV. XV. Tab. adi. f. 1. 2.*



post illum repetit HEVERMANN (*t*). Sed & eandem notam iam habuit Ill. HALLERVS (*u*), vbi choroidis initium esse dicit album circulum, multis foraminibus perforatum, per quae substantia medullosa nerui optici penetrat, eandemque sub nomine scleroticae circuli albi alio in loco describit (*x*).

Vbi demum substantia nerui medullaris per foraminula lamellae illius penetrauit, vt in retinam nunc sese expandat, tunc eo in loco statim abit in papillam conicam albam, neruo ipso angustiozem in medio instar scyphi depressam, quam, nonnullis veterum (*y*) iam dictam, restituit inprimis WINSLOWVS (*z*), post quem plurimi recentiorum eandem describunt (*a*). Etsi autem Viros summos erroris insimulare omnino non ausim, vix tamen possum, quin fatear, mihi nunquam papillam illam satis euidenter fuisse obseruatam, & vix satis distincte vidi ambitum circulem & leuiter prominulum, qui respondeat circulo, vnde choroides originem sumit. Introspectiando autem per humorem vitreum nondum depositum, ablatis tribus tunicis haemisphaerii superioris, & neruo optico prope eius per scleroticam transitum abscisso, eo in loco, vnde retina originem sumit, apparet circulus in retina pellucidior, quantum patet lamina cribrosa, dum radii lucis in neruum opticum illapsi, per inuolucrum nerui eiusque substantiam medullarem ad humorem vitreum transmittuntur, qui circulus plane obscuratur, dum manu neruus opticus tegitur, & accessus lucis arcetur. Ab eo autem loco, fasciculis omnibus in tunicam collectis, medulla continua in haemisphaericam cupulam expanditur, vti iam GALLENVS retinam collapsam cerebri portionem exemptam fere videri scripserat (*b*), & alibi retinam definit esse substantiam nerui optici solutam & dilatatam, quae vitreum humorem amplectatur

(*t*) *Physiol. Tom. II. §. 730.*

(*u*) *Prim. lin. physiol. §. DVI.*

(*x*) *Descr. art. oculi. p. 42.*

(*y*) De quibus vide MORGAGN. *epist. XVII. §. 36.*

(*z*) *Tr. de la tete §. 223.*

(*a*) Ill. HALLERVS *Comment. Boerh. T. IV. §. DXXV. not. d.*

ST. YVES *libr. cit. p. 16.*

(*b*) *De vsu part. Lib. X. c. II.*



tur (c). Neque facile quendam inuenies, qui de origine retinae a substantia medullari nerui optici dubitauerit, si a WINSLOWO (d) discefferis, qui recentiori tempore ortum illum in dubium vocauit, sibi persuasus, retinam nimis crassam videri, quam quae a medulla oriri possit; quin ipse MORGAGNIUS timide loqui fere videtur (e). Quod si vero neruum opticum ad insertionem vsque secundum longitudinem dissectum in oculo recenti adspicias, ipsos certe funiculos medullares nerui in retinam continuatos, ipsamque papillam cum retina continuum medullare corpus efficere facile videbis.

### §. III.

#### *Fabrica retinae.*

Ab illa demum lamina perforata retina intra choroidem in similem choroidi concentricam sphaeram expanditur, in planam, aequalem, vniformem membranam diducta. In lepore quidem ad ingressum nerui optici obseruauit foueolam, vnde retina in tunicam formanda prodit; inde tamen retina non aequali crassitie in omnem ambitum spargitur, sed in vtroque latere ex fouea illa adscendit truncus medullaris reliqua parte crassior & solidior, qui ad anteriorem vsque oram sensim leuiter attenuatus pertingit. Ex trunco illo, tanquam ex costa pennae aut folii, vtrinque ad angulos acutissimos in omni longitudine prodeunt fibrae albae, tenuissimae, ad vtrumque latus tendentes. In interuallo autem, trunco vtrique medullari interposito, ex ipsa foueola fibrae prodeunt, quae inde quasi a centro profectae, radorum instar per retinam pergunt (f), quam elegantissimam structuram in oculis leporinis VALSALVA & MORGAGNI iam anim-

(c) *De Hippocr. et Galen. decret. L. VII. c. 5.*

(d) *Tr. de la tete. n. 228.*

(e) *Epist. XVII. §. 37.* Sic dubii quoque hac de re loquuntur, LIEVTAUD *libr. cit. p. 129.* BONHOMME *libr. cit. p. 145.* et alii.

(f) *Elegantissimae huius fabricae descriptionem, icone Tab. adi. fig. 3. illustratam, dedi in Comment. R. Soc. Gott. T. IV. Sermon. de differentia fabricae inter oculum hum. et brut. §. VIII.*



animaduenterunt (g). Etsi autem BRIGGSIVS (h) ita de fibris retinae, ab optici nerui insertione radiorum instar se expandentibus, scribere videatur, ac si fabricam illam omnibus fere animalibus communem esse crederet, nec desint, qui illum secuti fibras illas in homine quoque agnoscant (i), vt ipse MORGAGNIUS fabricam illam latere potius, quam omnino non esse arbitretur (k); plurimi tamen recentiorum fibras illas in homine, & animalibus maioribus locum non habere, & rugis & complicationibus deberi maluerunt (l). Neque ipse in homine vnquam fibras radiatas vidi, siue retinam ab exteriori, siue introspeciendo per humorem vitreum, ab interna facie spectarem. Quemadmodum autem fibris in retina humana nihil omnino tribuo, ita neque plicas quidem agnosco, si omnes oculi partes in situ naturali maneant, nisi quae ab ipsa praeparatione oriuntur (m). Quod si enim, detracta choroide, retinam integram, humori vitreo circumductam, aspiciam, (id quod in oculo recenti non adeo difficile effici potest,) nullas omnino plicas distinguo, etsi ablato haemisphaerio superiori retinae, alteram partem facile in plicas contrahi, & deposito humore vitreo, in rugas fere radiatas collabi, facile videam (n). In ea tamen retina, dum illam super vitreum humorem expansam, microscopio attentius examino, plures obseruo lineolas pellucidiores, nullo certo ordine ramis transuersis inter se iunctas, inter quas areolae opaciores magisque albae intercipiuntur, quae nihil aliud nisi vascula per reliquam medullarem retinae substantiam pellucetia esse videntur.

Craffi-

(g) *Epist. cit.* §. 40.

(h) *Ophthalmogr. c.* 3.

(i) Sic v. g. PALVCCI simile quid docere videtur, *libr. cit.* p. 18. Plura de fibris retinae vide in *Comment. Boerh. T. IV. §. DXXV. not. e.*

(k) *Vid. loc. mod. cit.*

(l) Fibras retinae reiicit Ill, DE

HALLER. *prim. lin. physiol.* §. DVIII.

(m) Idem iam monuit PETIT *Mem. Ac. Roy. Scienc.* 1726. p. 80. Plicas retinae quoque negat HEUERMANN. §. 741.

(n) Rugas eiusmodi retinae pingit RVYSCH. *T. 16. f. 19. ad epist. XIII.* et earum quoque mentionem facit in *Thef. II. Aff. II. n. 2.*



Crassities retinae vbique eadem & aequalis mihi visa fuit, nec illam anteriora versus extenuatam vidi, vt multi recentiorum anatomicorum affirmant (o).

Vt autem ad ipsam retinae fabricam propius accedamus, ex superius allato GALENI loco iam apparet, illi retinae ex cerebri portione superne descendente atque amplificata conflata videri (p), cum alii piam matrem ad substantiam medullarem accedere crederent (q). Postquam opinio illa plane obso- luerat, post MAITREIEAN (r), RVYSCHIVS praeter medulla- rem substantiam membranosi quid in retina se deprehendisse te- statur (s), etsi alibi doceat, membranofum illud sibi potius videri reticulum vasorum, tam arcte & intricate sibi connexo- rum, vt peculiarem membranulam repraesentent (t). Ill. au- tem ALBINVS vasa retinae omnino pro membrana propria nu- merat, quae a retinae medullosa parte diuersa sit (u). Retinae nempe vascula, quae in infantibus imprimis facillime possunt re- pleri, teguntur, qua chorioidem respiciunt, multa medulla nerui optici, qua vero vitreum humorem contingunt, ea sede nuda sunt, cellulofitate inter se connexa (x). Ipse ergo ad in- dagandam tunicae huius tenerrimae fabricam accessi, & reti- nam, cuius vasa materia ceracea erant plenissima, aquae purae immisi, vt, quam mutationem maceratio & putredo facerent, de die in diem obseruare liceret. Retina per aliquot dies in aqua macerata, sensim extenuata & magis pellucida facta fuit, vsque dum, maceratione longius protracta, substantia medulla- ris omnino plane euauit, vt denique nihil superesset, nisi tela cellu-

(o) v. g. discipuli ALBINI, vt MOEHRING. p. 59. LOBE' §. 49. HEVERMANN. *physiol. T. II. §. 741.*

(p) *de usu part. L. X. c. II.*

(q) Vid. MORGAGNI *ep. XVII.*

§. 34.

(r) *Lib. cit. cap. IX. p. 33.*

(s) *Thef. II. Aff. 6. n. XI. Aff. 1. n. XII.*

(t) *Epist. problem. XIII. p. 15.*

(u) Conf. MOEHRING. *pag. 59.* LOBE' §. 49. 50. HEVERMANN. §. 740. MOELLER. D. 19. III. CAM- PER. *de quibusdam oculi part. p. TAYLOR p. 25. 38.*

(x) Conf. HALLERI *descr. art. oculi. p. 42.*



cellulosa subtilissima, vbi filis quibusdam maioribus fila innumera minima erant intermixta, per quam vascula cera repleta egregie ludebant. A reticulo vasorum facile potest distingui tela illa cellulosa, positione & singulari textura filamentorum, quibus composita est, quae in omni directione ita sibi sunt intricata, vt optime appareat, vasa esse tantum accessionem telae cellulosae, quae inter areolas reticuli vasculosi arte repletissimi vasorum multo maior semper superest; Vti autem tela illa cellulosa reticulum vasorum a facie interna sustinet; ita ab externa substantiam quoque medullarem mollissimam & alias diffluentem sibi habet instratam, illamque firmat & ordinat, quae aliquam requirere videtur soliditatem, vt in tunicam expandi possit (y). Eiusmodi cellulositatem, quae extremitatem pulpofam nerui & vascula coniungit, in aliis quoque corporis humani partibus, vbi nerui ad sentiendum sunt dispositi, summi Anatomici obseruarunt, qualem Ill. ALBINVS (z) & DE HALLER (a) in papillis cutaneis, & linguae sensui gustus praefectis; MORGAGNI (b) autem & CASSEBOHMIVS (c) in ipso mollissimo neruo auditorio animaduenterunt, vt vel ex ipsa analogia, neque illam hic deesse, colligi posse videatur.

Posse vero medullarem retinae laminam remoueri, vt vasculosum rete membranae figuram retineat, alteramque ab altera integram detrahi, vltra hominum artem positum esse videtur, nec, vlli vnquam contigisse, legere me memini, etsi, deleta macerando medulla, rete vasculosum laminam peculiarem referre videatur (d). Ex quibus omnibus elicio, retinam esse tunicam simplicem, ex cellulosa conflata, quae vascula & substantiam medullarem sustinet, etsi duas diuersas ostendat

(y) Cellulositatem retinae iam animaduertit Cel. LVDWIG *Instit. Physiol.* § 519. Conf. quam iam dixi in *Comment. Soc. Scient. Gotting. T. III. de tunicis et musculis o. ulorum.* §. VI.

(z) Conf. HINTZE *diff. de papillis cutis tactui inservientibus.* §. VIII,

XIII. quae inserta est *Vol. VII. diff. anat. ab Ill. HALLERO collect.*

(a) *Prim. lin. physiol.* §. 425 449.

(b) *Epist. anat.* XII n. 55.

(c) *Tract. de aure hum. Tr. V. n. 234.*

(d) Conf. HALLERI *descr. art. oculi.* p. 43.



dat facies, alteram vasculosam interiorem, alteram medullarem exteriorem, vt hac ex parte cum choroidis fabrica quodammodo conueniat. De vasis retinae inferius dicemus.

## §. IV.

*De connexione retinae cum partibus vicinis.*

Retina illa super humorem vitreum choroidi contigua & concentrica antrorsum fertur, vndique libera, neque vlli harum partium coniuncta. A choroidis enim facie interna nullum plane vasculum retinam adire, superius iam docui (e) & Illustr. HALLERVS (f) quoque monuit. WINSLOWVS autem, qui illam choroidi agglutinatam dicit, paulo obscurius loquitur (g). Sed neque vnquam in homine videre mihi contigit, retinam vilo vinculo cum humore vitreo coniungi, aut ex illa vascula in illum transire praeter arteriam ALBINI, ex centrali retinae natam (h). Optime quidem noui, MAITREIEAN (i) iam olim dictas fuisse fibras, quibus retina humori vitreo nectatur. Neque diffiteor, me ipsum olim in simili fere fuisse opinione, qui in alio loco docui (k), retinam humori vitreo anteriori nexu indissolubili iunctam esse videri, neque facile contingere, vt illa integra vndique ab humoris vitrei tunica auferri possit. Experimenta autem ab eo inde tempore in oculis recentibus & humanis & animalium maiorum instituta, saepiusque repetita, mihi satis superque persuaferunt, retinam etiam anteriori ab humore vitreo esse liberrimam (l), quae integra omnino vndique ab illo separari possit.

Diffi-

(e) Cap. II. de choroid. Sect. I. §. II.

(f) Descr. art. ocul. p. 42.

(g) Tr. de la tete. §. 223.

(h) Libr. cit. p. 33.

(i) Vid. Cap. de humore vitreo. §. IV.

(k) Vid. Comment. Soc. Reg. Sc. Gotting. T. III. Obseru. de tunicis & musculis oculorum. §. VI.

(l) Consentientem habeo BOERHAAVIUM. Praelect. Acad. T. IV. §. DXXIII.



Difficilius autem est iudicium de termino anteriori retinae. Plurimi certe Anatomici ab ipso iam GALENO (*m*) retinam ad lentis vsque circulum maximum ducunt, illique insertam esse perhibent, quod, vt veteres taceam (*n*), inprimis nostro tempore WINSLOW (*o*), CASSEBOHM (*p*), FERREIN (*q*), LIEVTAUD (*r*), Ill. HALLERVS (*s*) affirmant, cum alii, vt VESALIVS (*t*), & FALLOPIVS (*u*) vix eam vltra mediam oculi sedem extendi, alii vt PLEMPIVS (*x*), BRIGGSIVS (*y*), VERHEYEN (*z*), MARCHETTI (*a*), DIEMERBROECK (*b*), eam ad ligamentum ciliare terminari perhibent, quibus inter recentiores MORGAGNIVS (*c*) & discipuli ALBINI nonnulli adstipulantur (*d*). Summa huius partis mollities, fabrica tenerima, inprimis in oculo recenti, & mira mutatio, quam oculus in alcohole seruatus induit, qua partes pellucidissimae in summam opacitatem transeunt, & maxime constringuntur, rem eo difficiliorem reddit, vt aegrius certi quid determinari possit. Plurimi tamen, si eorum verba paullo magis attendamus, coronam illam ciliarem inferius describendam (*e*), siue zonulam tenerrimam fibrillis breuioribus strictam, quae ab humore vitreo orta conuexitati anteriori lentis inseritur, pro ipsa continua-

(*m*) *De Placit. Plat. et Hippocr. Lib. VII. c. V.*

(*n*) Conf. quae habet MORGAGNIVS *epist. XVII. §. 47.*

(*o*) *Tr. de la tete. §. 237.*

(*p*) *Meth. sec. p. 326.*

(*q*) Obseruationes illius refert Cl. RAMSPECK in *Tentam. I. §. 76.* et HENCKEL in *epist. ad KESSELRING dissert. de methodo Foubertiana.* Contra illas nonnulla mouit Cel. BERGERVS, cui HENCKELIVS satis quidem acriter, sed parum anatomicè respondit, et rem suam pessime defendit. Vid. *Medic. Chirurg. Jahrgänge. T. II. III.*

(*r*) *Ess. anat. p. 141.*

(*s*) *Prim. lin. Physiol. §. DVII. Hist. art. oculi. p. 43.*

(*t*) *De corp. hum. fabrica. L. VII. §. XIV.*

(*u*) *Instit. anat. p. 283. b.*

(*x*) *Cap. XV.*

(*y*) *Ophthalmogr. c. 3.*

(*z*) *Tr. IV. Cap. XIV.*

(*a*) *Anat. p. 216.*

(*b*) *Lib. III. C. XVII.*

(*c*) *Epist. XVII. §. 47.*

(*d*) MOEHRING. *p. 59.* LOBE' §. 49. MOELLER §. 17. HEVERMANN §. 74<sup>1</sup>. BERGERVS quoque retinam non vltra originem processuum ciliarium deducit in *dissert.* quam contra HENCKELIVM scripsit, qua autem illibenter careo.

(*e*) Vid. *Cap. IV. de humore vitreo. §. III.*



nuatione retinae habuisse videntur, quod inprimis ex descriptione LIEVTAVD, CASSEBOHMII, & FERREINII (f) apparet, qui retinam ad aliquam a lente distantiam teneriorem & pellucidam factam, in conuexitatem anteriorem capsulae lentis immitti, & ad insertionem vsque deduci posse affirmant. Nec membranam communem PALVCCII (g), quam retinae partem, & ab inuolucro nerui optici natam esse scribit, vt fibras medullares instratas sibi habeat, aliud quidquam esse, quam zonulam coronae ciliaris, data illius descriptio optime docet, quum & sulcos, qui plicas processuum ciliarium excipiunt, & eius in conuexitatem anteriorem insertionem in illa itidem animaduertit, etsi, non satis accurate locutus, illam cum ipsa retina confundere, & pro illius propagine habere videatur. Sed & alia sunt, quae dubitationem aliquam relinquunt, & assensum meum fere morantur, vt circa insertionem retinae in lentem nondum plane sim persuasus. Dum enim in oculo recenti, vbi & choroides & retina solidiusculae sunt, choroidem & illi continuum corpus ciliare detraho, ipsa retina ad originem processuum ciliarium margine tumidulo, inprimis in oculo bubulo, terminatur, cuius oram in oue arteriola in circulum fere ducta legit, vt in boue integerrimo margine eleuari, & reuolui possit (h), & eloto muco nigro, inter illum marginem tumidulum & lentem humor vitreus appareat. Praeterea, si ad lentem pertingeret, aut inter choroidem & anulum nigrum, aut inter anulum nigrum & humorem vitreum illuc deferri necesse foret. Inter corpus ciliare & anulum nigrum non produci videtur, quam viam omnino intercipit mucus niger in zonulam continuam conflatus, quem ex vltimis villis choroidis, minime autem a retina secerni, quilibet facile concesserit. Sed neque inter anulum nigrum et humorem vitreum deferri crediderim. Anulus

(f) FERREIN, vt ex HENCKE-  
LII *epist. mod. cit.* apparet, retinam  
diuidit in portionem medullarem et  
crystallinam, quarum haec in duas  
laminae secedit, quae lentem in-  
uoluunt, eiusque capsulam consti-  
tuunt.

(g) *Libr. cit. p. 16. sqq.*

(h) Conf. Obseru. de differentia  
fabricae in oculo humano et bruto-  
rum. *Comment. Soc. Sc. Gotting.*  
*T. IV.*



nulus enim niger, transpiciendo per humorem vitreum, aterimus semper apparet, nec nulla omnino nebula tectus, aut leuissime dilutus conspicitur, sed marginem anteriorem retinae, per quam semipellucidam choroides obscurius pellucet, ad originem processuum ciliarium, non sensim euanescere, sed sine vbique aequali & accurate limitato terminari videmus. Praeterea omnis fere analogia corporis humani repugnat, quum nulum sit in corpore humano exemplum, extremitatem cuiusdam nerui pulposam, medullarem, mutari in membranulam pellucidam, quae, omnis sensus expers, aut partem inuoluat, aut ligamenti instar inseruiat. Experimenta autem in oculis affuso alcohole seruatis instituta, paulo minus valent, quod ipso alcohole omnia ita opaca redduntur, & constringuntur, vt retinam neque ab humore vitreo & zonula coronae ciliaris satis distinguere, neque sine laesione auferre liceat. Quae quum ita sint, non possum, quin iis adstipuler, qui retinam ad originem corporis ciliaris terminari perhibent. (12).

(12) Suppl. Cap. III, §, 12.

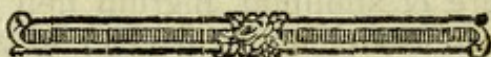



## CAPVT IV.

DE

## HVMORE VITREO.

**A**bsoluta ergo descriptione oculi tunicarum, vti vulgo dicuntur, accedamus ad expositionem partium, quae in cavitae sphaerae, tribus illis tunicis compositae, continentur. Ab antiquissimis nempe iam temporibus tres dicti sunt humores (13), quo praeter humorem aqueum solent referre solidum corpus, & alterum molle gelatinae fere simile, etsi plurimi Anatomici iam monuerint, illam appellationem, si accurate loqui velimus, soli humori aqueo conuenire. Ne tamen vanis circa verba disceptationibus immoremur, a descriptione humoris vitrei initium statim faciam.

## §. I.

*Humoris vitrei situs, moles, et pelluciditas.*

Humor vitreus et CELSO (a) & GALENO (b) aliisque antiquioribus Medicis optime iam notus, iisdem monentibus ita dicitur; quod fuso vitro simile fere videatur. Situs est in parte posteriori cavitatis oculi, & omne illud spatium ab insertione nerui optici ad lentem vsque crySTALLINAM replet, maximamque partem caui sphaerae oculi occupat, vt VESALIUS (c), praeter nonnullos alios (d) iustam reprehensionem mereatur, qui humori

(13) Suppl. Cap. IV. §. 14.

(a) *De Medicina. L. 7. cap. 7.*

n. 13.

(b) *De vsu part. L. X. cap. I.*(c) *De corp. hum. fabr. L. VII. cap. XIV. fig. I.*(d) Sic VESALIUM nimis superstitiose secuti errorem illum ab eo receperunt. PLATERVS *de corp. hum. struct. L. III. T. 49. f. 1.* C. BAVH. *theatr. anat. L. 3. T. 22. f. 1.* VIDIVS *de anat. corp. hum. T. 28. f. 20.* et alii.



mori vitreo dimidiam tantum oculi partem icone sua assignauit. Quem tamen errorem & ipse fassus est VESALIUS (e), & alii, vti COLVMBVS (f), ARANTIUS (g) & VAROLIUS (h) correxerunt; nostro tempore his illa omnino obsoluit. Etsi autem neque pondere ob nimiam diuersitatem ponderis specifici humorum oculi, neque mensura ob diffluentem eius mollitiem satis certe determinari possit, quantum moles humoris vitrei molem duorum reliquorum superet, primo tamen intuitu statim facile apparet, humore vitreo longe maximam cavitatis oculi partem occupari. In oculo congelato ultra molem naturalem expansus multo maius adhuc occupat spatium, vt fere semper corpus ciliare a lente crySTALLINA solutum & remotum inueniamus, & ipsa lens crySTALLINA antrorsum pressa iridem conuexam reddat, cavitatem camerae posterioris humoris aquei summe imminuta (i). In homine adulto semper est pellucidissimus, neque, quod lenti crySTALLINAE contingit, in senio facile in flauum aut alium colorem degenerat, etsi in morbis opacam & turbidam reddi posse frequens experientia testetur (k), & in oculo putredine incipiente, in rubrum colorem sensim degeneret. In fetu tamen semper eodem modo, vti cornea, roseo & fere dilute sanguineo colore gaudet, quem ruborem PETITVS non satis bene inflammationi laborioso & difficili partu ortae tribuit (l), cum in omni fetu, siue partu in lucem editus, siue ex matris utero excisus fuerat, vbi nulla inflammationis suspicio adest, humor vitreus rubro colore tinctus, licet plane pellucidus deprehendatur. Liquor, quo humor vitreus semper est ebrius, humori aqueo est simillimus, fluidissimus, qui per tunicam externam illaesam facile transpirat, ad ignem perfecte difflabilis, aqua tamen, vti ipse humor aqueus, paulo densior (m).

## §. II.

(e) *Examen obseru. Fallop.*  
 (f) *De re anat. L. X.*  
 (g) *Anat. obseru. c. 20.*  
 (h) *Anat. L. I. cap. IV.*  
 (i) Conf. PETIT, *Mem. Acad.*  
 1723. p. 53.

(k) MORGAGN. *ep. XVIII. §.*  
 37.  
 (l) *Mem. Acad. 1727. p. 247.*  
 (m) *Prim. lin. phys. §. 509.*



## §. II.

*Fabrica cellulosa humoris vitrei.*

Humori huic vitreo fabrica est in cellulosa tenuissima, in cuius membranosis interuallis liquor pellucidissimus continetur, quam totam molem tunica tenerrima vndique comprehendit. Veteres circa fabricam interiorem huius partis parum fuerunt solliciti; RIOLANVS (n) primum veriora docuit, qui optime asserit, tunicam vitream per substantiam humoris vitrei diffundi, cuius interiectu concretus appareat, nec fluidum reddi, nisi frequenti sectione solutis filamentis, tum in aquam fluentem liquefcere. Quo licet moniti Anatomici tamen, qui post illum vixerunt, ad recentiora vsque tempora vix quidquam historiae humoris vitrei addiderunt. Praesenti demum saeculo MAITREJEAN (o), PETIT (p), MORGAGNI (q), & DES MOVRS (r) imprimis experimenta ad indagandam fabricam huius partis instituerunt, & plurima ita iam occuparunt, vt vix, quod addi possit, superesse videatur. Varias autem sunt rationes, quibus praeparatus humor vitreus intimam cellulofam fabricam prodat, siue humorem vitreum in aqua acidula macerando, siue coquendo, siue, illum glacie concretum, examinando. Vti enim in acido liquore septula cellulosa ex summa pelluciditate opaca & exalbida redduntur, & in aqua fluitantia in conspectum veniunt; ita, cum gelidae humoris vitrei lamellae aliae ab aliis lenta diuellantur manu, vbique apparent tenuissimae membranularum portiones, fortiores, quam facile putares, quae specillo attolli, & a lamella congelata remoueri possunt. Praeterea ex eodem experimento elici potest, cellulofam illam laminulis potius latiusculis, quam fibrillis linearibus compositam esse. Inprimis autem, experimentis Cl. DES MOVRS excitatus, indagare studui, quam sint figura areolae, quas laminulae certa directione positae intercipiunt. Primum quidem, vti DES MOVRS

MOVRS

(n) *Anthropol. L. IV. C. IV. p. 1728.*(o) *Libr. saepe cit. cap. 10.*(p) *Mem. Acad. Paris, 1723, p. 60.*(q) *Epist. anat. XVII. S. 27. 28.*(r) *Histoir. Acad. Paris, 1741.*



MOVRS iam monuit, statim vidi, fragmenta glacialia in ambitu posita esse maiora, interiora & lenti propiora minora. Sed ipsa illa fragmenta squamas referunt, quarum exteriores duas, tres quatuorue lineas longae sunt, paulo minus latae, a parte posteriori crassiori in tenuiorem anteriorem finem cunei modo productae; interiores autem & lenti propiores sensim minores sunt & breuiores. Omnes illae squamae ita sibi incumbunt, vt facies conuexa exteriorem ambitum humoris vitrei, facies concaua lentem respiciat, & lenti proximae conuexitatem eius posteriorem sinu cauo excipiunt; segmenta enim circuli, cuius centrum in centro lentis forte positum est, referre videntur, quae a se inuicem separari possunt. Interualla illa laminarum corporis vitrei vndique sunt aperta, & per totam illius molem in vnam continuam cavitatem consentiunt. Optime illud demonstrant experimenta, quibus constat, per leuissimum vulnusculum membranae exteriori inflatum breui omnem liquorem exsudasse, sacculosque inanes fuisse relictos; cuius corporis autem moles multo diutius seruetur, priusquam humor per parietem externum transudans in auras euanescat, si corpus vitreum vna cum lente sine vlla laesione depositum fuerit (s). Vti autem humor vitreus, oculis in aëre suspensus, sensim pondere decrescit; ita, oculo in aquam immerso, breui pondere iterum auctumprehendimus, vti cornea in aqua macerata turgescit (t). Congeriem illam cellulofam vndique comprehendit, & sacculum vnum membraneum conficit tunica propria, vitrea vulgo dicta, quae fabricam lamellarum, cellulas intus efformantium, per humorem vitreum diffundit, illisque parietem communem praebet. Facile autem membrana illa demonstratur flatu, qui per vulnusculum immissus totum corpus in tumorem eleuat (u), vt quilibet

(s) Conf. experimenta DES boue quadraginta auctum granis inuenit.  
MOVRS loc. cit.

(t) Idem experimentis suis iam docuit PETIT. *Mem. Acad.* 1728, qui oculis in aqua horas circiter quatuor viginti maceratis, humorem vitreum in homine plus decem, in

(u) Vid. *Comment. Boerhaav. T. IV. §. DXXIII. not. a.* WINSLOW. *tr. de la tete. n. 228.* MORGAGNI, *epist. XVII. §. 25.*



libet iure mirari queat, BRIGGSIO (x) tunicam illam fictitiam & nihil nisi concretionem a diuturno aëris contactu arcessendam visam fuisse. Simplex ubique haec tunica est, uti idem in aliis tunicis viscerum, ut lienis, hepatis, cordis, contingit, & statim, ut credo, docere poterimus, quid WINSLOWO (y) imposuerit, ut illam duplicem esse crederet.

## §. III.

*Membranula coronae ciliaris, cuius ope lens crystallina cum vitreo coniungitur, et Canalis Petitianus.*

Diu autem ante WINSLOWVM iam olim COLVMBVS (z), & STENONIS F. (a) tunicam vitream super anteriorem lentis faciem produci docuerunt, quam autem doctrinam WINSLOWVS ita auxit et ornauit, ut tunicae vitreae duas laminas, posterius artissime sibi agglutinatas, antierius discedere doceret, quae lentem & antierius & posterius comprehendant (\*), cum alii, uti MAITREJEAN (b), ST. YVES (c), BONHOMME (d), CASSEBOHMIVS (e), ipse PETITVS (f) & quot non alii, qui tunicam vitream simplicem esse affirmant, illam antierius in duas laminas secedere malint, quarum altera corpus vitreum pone lentem amicare pergat, altera super lentis faciem anteriorem producat, ut interuallum, quod circulus PETITI dicitur, inter se relinquunt. Omnes nempe illi viderunt, a parte anteriori tunicae vitreae secedere membranulam lenti insertam, quam alii modo dicti pro continuatione tunicae vitreae, alii supra alati pro ipsa retinae propagine habuerunt (g); quo etiam pertinet

(x) *Ophthalmogr. cap. 3.*(y) *Loc. cit.*(z) *De re anat. p. 218.*(a) *Canis carchar. dissect. cap. p. 105.*

(\*) Cum WINSLOWO duplicem humoris vitrei membranam, antierius in duas laminas lentis capsulam

efficientes, diuisam adgnoscit LIEV-TAVD. *Ess. anat. p. 130. 141.*(b) *Libr. cit. cap. 10. p. 38.*(c) *Libr. cit. c. 3. p. 14.*(d) *Cephalotomie. p. 144.*(e) *Method. sec. c. 19. §. 23.*(f) *Mem. Acad. 1726 p. 80.*(g) *Vid. cap. sup. §. IV.*



net obseruatio VALSALVAE a MORGAGNIO (*h*) seruata, qui in schedis reliquit, dum in bouini oculi dissectione ab humore vitreo crystallinus separatur, saepe succedere, vt quaedam membrana ab hoc diuidatur ad formam plani circularis, quae solam illius tegat partem anteriorem. Eadem autem est membranula, aliquot iam abhinc annis nomine coronae ciliaris mihi dicta, quam descriptionem huc transferre non inutile erit (*i*). Dum enim in oculis & humanis & bubulis in fabricam canalis Petitiani inquiri, iteratis experimentis demum edoctus fui, in eodem plano, vbi corpus ciliare ex choroide producitur, ex tunica vitrea oriri membranulam aut zonulam, ab illa statim liberam, illi licet contiguam, quae inter corpus vitreum & corpus ciliare progressa, sensim, quo propius ad lentem accedit, eo magis a corpore vitreo dimouetur, & in conuexitate demum anteriori lentis vltra circulum maximum capsulae illius inseritur, vt adeo spatium nascatur naturale exiguum triangulare curuilineum inter humorem vitreum & hanc modo dictam membranulam, cuius trianguli basin sistit illa portio conuexitatis anterioris lentis inter circulum maximum & insertionem eius membranulae intermedia. Illa autem zonula a prima origine ex tunica vitrea ad insertionem in lentem vsque percurritur fibris fortioribus, transuersis, & ipsa membrana multo breuioribus, quae illam per interualla sic stringunt & contrahunt, vt, per vulnusculum membranulae illi inflatum, flatu in spatium illud triangulare immisso, canalis se sistat continuus, & lentem vndique ambiens, spatiis alternis immisso flatu turgentibus, & contractis, qui, si comparationem instituere liceat, figuram fere exprimere videtur intestini coli flatu repleti, a ligamentis longitudinalibus intestino breuioribus in rugas contracti. Membranula demum illa coronae ciliaris, fibris breuioribus distincta & flatu recepto eleuata, tenera licet, eius tamen roboris in oculo recenti est, vt inflationem in experimento aliquoties iterato facile sustineat; experimento autem saepius repetito, vel in oculo aliquot demum dies post mortem ex corpore euulso, facile rumpitur,

(*h*) *Epist. XVII. §. 25.*

(*i*) *Vid. Progr. de ligamentis ciliaribus, §. IV.*



pitur, vt tunc tantummodo corona fibrarum ex tunica vitrea radiatim lentem versus tendentium visui se offerat, quod Ill. CAMPERO (k) inprimis imposuisse videtur, qui fibras hasce solas, musculosas sibi visas, adgnoscit. Gloria inuenti huius annuli debetur PETITO, qui illum inter duas laminas tunicae vitreae a se inuicem secedentes interceptum, & plurimis septulis diuisum esse affirmat, & vocabulo ab aurifabris recepto, lingua Gallica *canal godronné* appellat (l), plerumque autem in libris Anatomicorum ab inuentore canalis Petitionianus dicitur. Post PETITVM Ill. HALLERVS (m) & Perill. CAMPERVS (n) praeter alios illum describunt, & hic quidem ex oculo bubulo iconem eius addidit, quae cum fabricam non satis exprimere videatur, sermonem meum icone ad exemplar humanum facta illustrare visum est (\*). Eiusdem vbique latitudinis est ac corpus ciliare, latior ergo ad tempora, minus latus ea parte, qua nasum respicit. In oculo recenti vacuus semper & collapsus reperitur, quem mechanica necessitate factum naturaliter vapor replet, vti omnibus aliis cavitatibus contingit. Nunquam autem ex capsula lentis, flatus in eum penetrat, vti necessario contingeret, si annulus ille & capsula lentis duplicatura tunicae vitreae formarentur, etsi vel ipsa insertio huius zonulae huic opinioni repugnet, quae non in circulo maximo, sed in conuexitate anteriori sese ad lentem applicat. Sed neque a retina pellicula facta parietem huius annuli anteriorem formatum fuisse vel inde apparet, quum optime tunc demum annulus ille inflari possit, si retina plane remota, & humor ater corpus ciliare oblinens abstersus fuerit. Annon autem ad veri speciem propius accedit, ex tenerrima tunica vitrea nouam hic ortam fuisse membranulam, quam si quis persuadere nobis vellet, tunicae vitreae lamellas duas, posterius sibi agglutinatas, anterius a se inuicem ad constituendum illum annulum secedere, cum nullibi vel leuissimum vestigium duarum lamellarum obseruari possit, neque

(k) *Diss. de quibusdam oculi part.*  
cap. II. §. VI.

(m) *Comm. Boerh. Tom. IV. §.*  
*DXXIV. not. b.*

(n) *Diss. cit. cap. II. §. VII.*

(l) *Mem. Acad. 1726. p. 80.*

(\*) *T. VII, f. 1.*



neque ab vlla arte humana, in tunica vitrea duas demonstrari posse lamellas, expectari posse videatur? Flatus demum corpori vitreo immiffus illud vndique sic eleuat, vt illius faciem quoque anteriorem, vbi finu lentem excipit, tunica propria obduci, facile appareat.

§. IV.

*Vascula humoris vitrei.*

Pauca adhuc addam circa vasa humoris vitrei, cui GALENVS (o) & plurimi eum secuti, venas negarunt; & ipse RYVSCHIVS in membrana vitrea nulla omnino esse vasa affirmat (p); nec nisi recentiori aevo demum ea innotuerunt. WINSLOWVS (q) vascula humoris vitrei in fetu vi iniectionis inuenit, sed illorum fontes silet. MORGAGNIVS (r) quidem vascula sanguifera in oculo congelato a retina intra humorem vitreum excurrentia sibi visa fuisse credit; Vereor autem, vt ipse suspicatur, ne retina antea corrugata ea ex parte suis cum vasculis intra congelascentem vitreum intercepta fuerit; retinam enim in oculo congelato semper arctissime humori vitreo agglutinatum vidi, nec vnquam mihi contigit, vt illam integram & illaesam a subiecta glacie auellere potuerim. ALBINVS, testibus Ill. HALLERO (s) & LOBE' (t) in balaenae oculo vascula a ligamentis ciliaribus ad vitreum humorem delata demonstrauit, in homine nulli vnquam visa. Vascula autem ex retina ad humorem vitreum profecta LOBE' potius suspicatur, quam ipse obseruauit. Ill. HALLERVS (u) tamen in oue manifesta, ex retinae vasis orta, esse affirmat, & AMBROSIVS BERTRAND (x) describit vascula ex choroide in retinam, & inde in ipsas humoris vitrei cellulas euntia. Vix autem citare velim stellas vasculosas, quas

in

(o) *De vsu part. L. X. cap. I.*

(t) *Diff. cit. §. 56.*

(p) *Epist. XIII. p. 10.*

(q) *Tr. de la tete. §. 301.*

(u) *Prim. lin. physiol. §. DVIII.*

(r) *Epist. anat. XVII. §. 28.*

(s) *Comm. Boerhaav. T. IV. §.*

(x) Quem citat HALLERVS in *descr. art. oculi. p. 49.*

*DXXIII. not. a.*



in humore vitreo pinxit HOVIVS, natas a papillosa membrana choroidis (*y*), aut illa vascula, quae delineat serpentinulorum similia, capitibus modo sursum versis, modo deorsum (*z*). Omnia enim illa ita ex ingenio ficta esse videntur, ut, num sit in homine illo aliquid ferii, non sine iure dubitari possit. Quod ad meas attinet observationes, mihi nunc demum vascula humoris vitrei visa fuisse fateor, postquam antea semper diligentiam & aciem oculorum effugerunt. In fetibus nempe caninis recens natis, quorum palpebrae adhuc erant conglutinatae, certissima fide observavi, ex arteriola sanguine plena, quae ex arteria centrali retinae nata per humorem vitreum recta ad lentem fertur, in itinere plurimos emitti surculos rubellos tenuissimos, in cellulas humoris vitrei distributos (*a*), & alios ramulos ex illo trunculo ortos per superficiem exteriorem humoris vitrei repentes. Praeterea in oculo veruecino optime detexi arteriolam ex centrali ortam, & per humorem vitreum diffusam, quae autem ad lentem pertingere mihi quidem non videbatur. Alia autem vascula ex ligamentis ciliaribus orta nondum vidi (15).

(*y*) *Lih. cit T. 3. f. 6.*

(*z*) *T. 4. fig. 4. 5. 6. 7.*

(*a*) Inprimis hanc rem attentione dignam credidi, quum et LOBE' *l. cit.* et MOELLER. *diff. cit. §. 21.*

ramulorum ad vitreum humorem nullam faciant mentionem, quos tamen admittere videtur Ill. HALLE-  
RVS *descr. art. oculi. p. 52.*

(15) *Suppl. C. IV. §. 15.*







## CAPVT V.

DE  
LENTE CRYSTALLINA;

## §. I.

*Situs, figura, color lentis crystallinae.*

**A**b antiquissimis iam temporibus inter humores oculi referunt lentem crystallinam, etsi corpus solidum sit, vt, qui ante GALENUM scripserunt, duntaxat crystallini & vitrei humoris meminerint; GALENVS (a) autem tres primus proposuit humores, & tertium aqueum ipse adiecit. Corpus illud solidum, propria tunica inclusum recipitur parte posteriori depressione orbiculata, quam vitreum corpus anterius habet, anteriori vero parte natat in camera posteriori humoris aquei. Sita ergo est lens crystallina in media axi oculi per centrum pupillae trans-eunte, cum autem & iris & corpus ciliare anulum a latere interno angustiore exhibeant, lentis crystallinae centrum propius ad internum oculi angulum accedere, & intra planum, quod ad perpendicularum descendens oculum in dextram & sinistram diuidit, in medietatem interiorem secedere videtur, momente iam VAROLIO (b), etsi in plano, quod per mediam axin oculi ab anterioribus ad posteriora horizontaliter oculum in duas partes secat, omnino ponatur. Immergitur in humorem vitreum ad vsque oculi circulum maximum, qui lentem in duas conuexitates diuidit, multum certe inter se inaequales.

Olim quidem iam GALENVS crystallinum non esse sphaeram absolutam & vndique aequabilem, sed globo compresso  
fimi-

(a) *De vsu part. L. X. cap. 5.*(b) *Anat. L. I. c. 4.*



similem (c), & RVFVS EPHESIVS (d), ob figuram a posteris lenticularem fuisse dictam monuerunt. Primus fuit THEOPHILVS (e), qui faciem anteriorem minus esse conuexam, & vti verba eius sonant, instar lentis compressam, diserte affirmat, quae opinio in spurio quodam GALENI libro iam reperitur (f). Quae quidem descriptio in primis post FALLOPIVM (g) vnanimi consensu omnium fere Anatomicorum fuit confirmata, si a solo forte VESALIO discedamus, qui aequalem vtrinque conuexitatem delineat (h); vti in vniuersum in nulla alia Anatomiae parte, quam in descriptione oculi, minorem sibi laudem conciliauit. Quin inter recentiores BRISSEAV (i), quod fere mireris, posteriorem lentis faciem planiorem esse tradidit. Omnes certe meae obseruationes in eo consentiunt, lentis conuexitatis anterioris sectionem ad maioris circuli ambitum, quam posterioris, attinere; etsi facile PETITO (k) fidem adhibeam, affirmanti, non solum aliquando aequalem vtrinque conuexitatem, quod ipse quoque WINSLOWVS (l) testatur, sed etiam, rariori licet casu, anteriorem conuexitatem maiorem inueniri. Vnice id volo, mihi nunquam in oculo humano simile quid visum fuisse. E contrario semper mihi contigit videre, vtramque faciem, habita ratione ad diametrum transversalem, eo esse conuexiorem, quo propior homo est origini, vt in fetu aut infante recens nato ad figuram fere sphaericam accedere, & diameter ab anterioribus ad posteriora parum a diametro transversali abluere videatur; quae lens in vtraque facie eo planior deprehenditur, quo homo adultior fuerit, post annum tamen tricesimum figura lentis parum amplius mutari, aut alterutrius faciei conuexitas ad maiorem planitiem, quam qua illa aetate iam gaudet, redigi videtur. Secundum elegantissima demum PETITI (m) experi-

menta

(c) De Hippocrat. & Plat. decret. L. 7. c. 8.

(d) De appellat. part. corp. hum. l. 1. c. 23. l. 2. c. 3.

(e) De corp. hum. fabr. L. IV. c. 19.

(f) Monente MORGAGNIO ep. XVII. §. 20.

(g) Obseru. anat. p. 215.

(h) De corp. hum. fabr. L. VII. c. 13. fig.

(i) Traité de la cataracte. p. 14.

(k) Mem. Acad. Paris. 1726. p. 71. & 1730. p. 5.

(l) Tr. de la tete. §. 133.

(m) Mem. Acad. 1730.



menta plerumque superficies anterior refert segmentum sphaerae, cuius diameter ad 6, rarissime ad 9, frequentissime ad  $7\frac{1}{2}$  & octo lineas extenditur; posterior autem facies ad sphaeram pertinet, cuius diameter  $4\frac{1}{4}$ , vel 5, vel  $5\frac{1}{2}$  lineas aequat (n).

Quemadmodum autem figura & conuexitas, ita color & firmitudo cum incrementa aetate sensim mutari incipiunt. In fetu quidem interdum non solum capsula (o), sed ipsa lentis substantia, vti corneae & humori vitreo contingit, rubello colore tincta mihi visa fuit, quae tamen in homine in lucem edito summam statim pelluciditatem acquirit, & pellucidissima, purissima & omnino decolor ad eam vsque aetatem, qua homo incrementa capere desinit, deprehenditur. Ab anno autem vigesimo quinto aut tricesimo sensim lens leuissimam flauedinem contrahere incipit, quae deinceps magis magisque crescit, vt septuagesimo aut octogesimo iam possit cum flauo succino comparari, coniuncto tamen cum flauedine splendore pellucido, cuius naturalis degenerationis primum omnino mentionem fecit PETITVS (p), quam deinde WINSLOWVS (q), MORGAGNIUS (r), HALLERVS (s), & plurimi recentiorum testimoniis suis & observationibus probe confirmarunt. Flauedinis illius frequentissime vidi initium fieri primum in centro, hinc crescente aetate ad ambitum versus extendi, vt circumfusa nucleo flauo substantia mollior nulla flauedine infecta deprehendatur. Sed lens humana quoque flauescit, si in aere siccata fuerit, quod in aliis animalibus haud ita facile contingit. Ipsam illam flauedinem pen-

(n) Homini datam esse lentem planiorem, quam omnibus aliis, quae fecui, animalibus, ostendi in obseru. de differentia fabricae inter oculum hum. et brut. *Comm. Gotting. Soc. T. IV.* Ad figuram lentis humanae proxime accedit lens vrsi, et post illam lens canis, felis, vti omnia animalia carniuora lentes planiores habent, quam ruminantia. Piscibus demum et auibus fere sphaerica est.

(o) Capsulam in fetu rubellam quoque vidit PETIT. 1727. p. 247. 1730. p. 438.

(p) *Mem. Acad. 1726. p. 81. 1730. p. 18.*

(q) *Tr. de la tete. §. 234.*

(r) *Epist. XVIII. §. 26.*

(s) *Comm. Boerh. Tom. IV. §. DXXVII, not. b. Prim. lin. phys. §. DX.*



pendere crediderim a maiori firmitudine, quae iisdem gradibus ab anno tricesimo circiter augeri videtur, & pariter incipit a centro & demum ambitum versus producitur, ita vt flauedo & firmitudo aequali augmento cum increfcente aetate intendi videantur (*t*). Increfcente enim aetate tubuli tenuiffimi concrefcetes & rigidiores fenfim facti minus humoris admittere & fecernere videntur, qui squamulis, quibus lens cryftallina compofita eft, interponatur, vt MORGAGNIUS laticem aqueum, qui inter capsulam, & lentem ipsam inueniri folet, in fenefcentibus decrefcere iam obferuauit (*u*). Circa omnia illa autem, quae modo de diuerfitate diametri, conuexitatis, coloris & firmitudinis pro diuerfa aetate dicta funt, tenendum eft, naturae leges non adeo accurate hic obtinere, vt illa femper inter fe pro increfcente aetate refpondeant (*x*). Saepe enim contingit, vt non folum nihil in colore, conuexitate, & interdum firmitudine difcriminis inter iuniorum & fenum oculos deprehendatur, fed etiam in vno eodemque homine vnus oculi lens ab anteriori magis conuexa reperiatur, dum lens alterius naturaliter conftituta fit, & ipfa flauedo & firmitudo in altera lente maior, in altera minor appareat. A morte facile lens opacitatem contrahit, quam primum cadauer calorem naturalem amiferit; fed, momente iam PETITO (*y*), ad pelluciditatem redit, fi lens igni admota, aut calore manus tepefaeta fuerit. Glacie concreta per omnem fubftantiam in fummam opacitatem degenerat, & lactei fere coloris deprehenditur; regelatione fubftantia quidem exterior priorem fere pelluciditatem requirit, etfi plurimae bullae aerae illi vbique admiftae inueniantur, nucleus primum opacitatem contrahit (*z*), & tardius calore pelluciditas illi reddi potefit. In fpiritu vini lens ftatim opaca & lactea fieri, & fucceffu temporis fubftantia exterior flauefcere fere incipit.

## §. II.

(*t*) Vid. MORGAGN. et PETIT. loc. cit.

(*y*) Mem. Acad. 1727. p. 253.

(*u*) loc. cit.

(*x*) Vid. PETIT. 1730. MORGAGN. ep. 18. §. 27. LOBE' §. 58. 61.

(*z*) Sic etiam cataracta faepe a centro incipit. MORGAGN. epift. XVIII. §. 18.



## §. II.

*Fabrica lentis.*

Lens enim illa crystallina composita est ex plurimis laminis sibi succedentibus, & squamarum cepae instar sibi incumbentibus, quam structuram lamellatam primus animaduertisse videtur STENONIS F. (a), qui non solum in piscium, sed etiam in animalium calidorum, & hominis oculo lentem ex lamellis esse compositam monet. Recentiori tempore inprimis PETITVS (b) & MORGAGNIUS (c) accuratius in fabricam illam lentis inquisuerunt (d). Facile lamellae illae in conspectum veniunt, quarum exteriores vel in recenti oculo bubulo sola acie scalpelli a se inuicem attolli & detrahi possunt. Melius tamen maceratio tam in aqua simplici, quam in aqua ex infuso succo citreo aut aceto acidiuscula fabricam illam prodit (e). Sic cum lentem humanam in pura aqua per biduum macerasssem, faciem anteriorem primum striis ad perlae colorem fere accedentibus, & a margine centrum versus conuergentibus, in fena, & maceratione paulo longius protracta, in octona triangula aequalicrura, inter se tamen inaequalia, diffusam vidi, vt facies illa stellae figuram egregie referret. Sensim illa triangula iterum alia stria a margine incipiente, sed ad centrum nondum producta in duos triangulos minores aequales fere diuiduntur; lente demum ex aqua extracta, frusta illa triangularia, squamarum instar alia aliis imposita & scalpello attolli & detrahi possunt, sed & sola agitatione in aqua lentis superficies externa in tot segmenta facile secedit, quot triangula in eius superficie occurrunt (f). Quod si demum ipsum nucleum solidiorem longiori macerationi subiiciamus, & ipse sensim in segmenta triangularia diuiditur, quorum singula vltioribus macerationibus in bina iterum abeunt,

(a) *Myol. Spec. p. 104.*(b) *Mem. Paris. 1730.*(c) *Epist. anat. XVII. §. 30. 31.*(d) Similia ad indagandam lentis fabricam instituerunt experimenta MAITREJEAN lib. cit. cap. X. Ill. CAMPERVS *diff. de quibusdam ocu-**li part. cap. II. §. III. et alii.*

(e) Si lens glacie concreta, regelata &amp; per medium discissa, aëri exposita fuerit, superficies eius exterior sponte in squamas dehiscere incipit.

(f) Vid. MORGAGN. *l. c. §. 30. 31.*



eunt, quae ad intimam vsque substantiam lamellarum cepae instar a se inuicem attolli & diuelli facile possunt. Praeterea in dissecta lente aeri exposita videre mihi visus sum lineam per circulum lentis maximum decurrentem, quae lentis partem anteriorem a posteriori sic diuidit, vt segmenta partis anterioris segmentis posterioris non continua, sed illis accurate applicata videantur, ac si duae cupulae circulorum inaequalium sibi appositae fuissent. Etsi autem omnium animalium lentes tali modo in eiusmodi radios, in aliis alio modo factos, findantur, fabrica tamen humana in eo facile differt, quod radii semper a margine incipiant, & sensim centrum versus producantur, ita tamen, vt multi eorum, qui triangula maiora in bina minora diuidunt, non semper illud attingant; cum in plurimis animalibus radii a centro versus marginem excurrant, & segmenta triangularia, in quae lens abit, ex centro dehiscere incipiant (g). In piscibus, quibus nucleus lentis cornea fere est duritie, squamae illum constituentes sponte sine vlla maceratione sese produnt, si scalpello acuto discindatur (h). Squamae illae secundum experimenta LEUWENHOECKII (i) fibris constant singulis, pulcherrimo ordine, alio in aliis animalibus, dispositis, & in vortices intortis, quorum tria centra sunt in plerisque quadrupedibus, duo in lepore & cuniculo, & itidem duo & axin quidem terminantia in piscibus; in homine autem teste PETITO (k) & WINSLOWO (l) res obscura est, nec experimenta hanc circa rem instituta satis docuerunt, quonam modo fibrae ibi intortae sint, quae squamas lentis componunt (m). Lens illa ex squamis eiusmodi factis composita non vbique eiusdem est consistentiae, sed substantia exterior mollior in omnibus animalibus circumfusa est nucleo

(g) Idem iam monnit PETIT. *Mem. Acad.* 1730. p. 24. 25.

(k) *Loc. cit.* p. 25.

(h) Vide STENON. *Spec. myolog.* p. 104. et quos huc citat Ill. HALLERVS *Comm. Boerh.* T. IV. §. 527. not. a.

(l) *Tr. de la tete.* § 233.

(m) BOERHAAVIUS squamulis lentis ex hypothesi Ruyschiana ex meris vasculis conflatas esse credit. *Praelect.* in *Instit.* T. IV. §. DXXIV. p. 165.

(i) *Art. nat. detest.* p. 66. 72. 75.



nucleo duriori solidiori (*n*), quae inaequalis consistencia ab eo pendere videtur, quod squamulae exteriores crassiores quidem, sed simul ex fabrica intima molliores, &, intercedente inter singulas liquore aqueo, longius a se inuicem sint remotae; squamulae autem interiores, tenuiores quidem, sed solidiores, duriores, propiusque sibi iunctae esse videantur. Liquorem illum aqueum optime demonstrant bullae aëreae, quae in lente regelata apparent (*o*). Quae enim lens congelata alba & opaca vbiq; fuerat, calore quidem glacie soluta pelluciditatem aliquam adquiret, sed innumerae in ea conspiciuntur bullulae aëreae, minimae, ita dispositae, vt, quae inter laminas exteriores intercedunt, maiores fere, rariores & inter se remotiores, in centro autem subtiliores, multoque densiori ordine congestae fere videantur (*p*). Contingit nempe huic aquulae, quod omnibus aliis liquidis glacie concretis, vt conglaciatione particulae aëreae elementares, nec elasticitatem suam exferentes, in bullulas nunc elasticae coëant, simulque molem corporis glacie concreti augeant. Ipsam autem illam aquulam contineri in interuallis cellulositatis subtilissimae experimentis meis nixus crediderim; saepe enim accidit, cum in oculo bubulo alteram laminam exterioram ab altera auellerem, vt tenuissima filamenta inter vtramque se proderent, & trahentem leniter sequerentur (*q*), quae fila cellulosa efficiunt, vt laminae exteriores & inprimis superficies lentis, quae capsulam contingit, vndique villosa & tomentosa esse videatur.

## §. III.

(*n*) Vid. MORGAGNI *Adu. anat.* VI. *Animadu.* LXXI.

(*o*) Aquulae inter folia lentis mentionem iam facit III. HALLER. in *prim. lin. physiol.* §. DX.

(*p*) Bullulas in lente regelata quoque vidit PETIT. *Mem. Acad.* 1723. p. 53.

(*q*) Membranulas in lente vidit MORGAGNIUS *epist. anat.* XVII. §. 33.



## §. III.

*De Capsula lentis.*

Lens demum crystallina continetur capsula peculiari, pellucidissima, quae illam undique ambit. Pars huius capsulae anterior GALENO (r) quidem iam visa fuit; sed totum vestire humorem crystallinum negavit, arbitratus, quae eius pars vitreo humore inuehitur, prorsus sine munimento esse & tunicae expertem, quae quidem opinio VESALIVM (s), VIDIVM (t), VESLINGIVM (u), STENONIVM (x) aliosque habuit adstipulatores. Plurimi tamen alii viderunt, lentem esse etiam a tergo tunica amictam propria, vnum membraneum facculum cum altera anteriori tunicae parte conficiente, qua in re omnes fere recentiores facile consentiunt (y). Inter illos tamen non parum disputatur, vtrum capsula illa lentis crystallinae propria & peculiaris tunica, an potius aut retinae aut vitreae sit propago. Vti enim supra iam vidimus, post nonnullos veteres nostro tempore inprimis Cel. FERREIN (z) capsulam lentis duabus laminis secedentibus partis retinae anterioris, quam crystallinam vocat, formatam esse asserit; WINSLOWVS (a) & plurimi Galli, qui cum illo sentiunt, praeter alios ad veterem illam opinionem redierunt, vitream membranam antea in duas laminas diuidi, quae lentem comprehendant, eiusque capsulam efficiant. Ab utraque theoria diuersa est opinio, quam proposuit PALVCCI, qui partem posteriorem lentis a membrana vitrea, quam in duas diuidi negat, succingi, antea autem obuolui membrana sua communi, super lentem producta, sibi persuadet, & vocabulum capsulae tribuit pelliculae tenuissimae, quae veram lentis

sub-

(r) *De usu part. L. X. c. 6.*(s) *De corp. hum. fabr. L. VII. c. 13.*(t) *De anat. corp. hum. L. VII. cap. 4.*(u) *Synt. anat. c. 15.*(x) *Myol. spec. p. 105.*(y) Conf. MORGAGN. *ep. anat. XVII. §. 21.* vbi historiam huius rei fuse consignavit.(z) Vid. *super cap. de retina. §. IV.*(a) *Libr. cit. §. 229. 235.*



substantiam obuoluat (*b*). Quod si vero omnia accuratius perpendamus, capsula lentis tunica propria a vitrea distincta esse videtur, vti ex descriptione statim patebit.

Capsula autem illa in partem anteriorem & posteriorem optime diuidi potest. Portio anterior pellucidissima quidem (*c*), sed valde elastica & satis crassa est, cornea fere, imprimis in animalibus maioribus, tenacitate, quae, nisi vi adhibita, acie scalpelli pertundi non potest, vt vix satis mirari liceat, quomodo BRIGGSIVS (*d*) illam negare & VERHEYENIVS (*e*) circa illam dubitare potuerit. Multis enim modis & robore & crassitie superat non solum laminam anteriorem lentis, sed ipsam quoque tunicam vitream integram, vt vix ac ne vix quidem ab altera tantum eius lamina adeo multum tenuiore repeti posse videatur (*f*). Pars autem posterior anteriori multo certe tenuior, mollior & infirmior est, quae in homine non ita luculenter, in boue facilius ostendi potest. In oculis enim bubulis capsulam illam, vnde ipsa substantia crystallina extrusa fuerat, specillo immisso, tanquam sacculum inanem, hinc aut illinc attollendo, facile demonstrare possumus; sed interdum quoque mihi contigit, vt humorem vitreum, integra membranula, qua includitur, a capsulae parte posteriore separare potuerim, qua praeparatione satis apparuit, cellulositate vera vtramque tunicam artissime inter se coniungi (*g*). Vt autem lens crystallina eo facilius & tutius in sua sede contineri possit, in capsulae partem anteriorem vltra circulum maximum, quod

(*b*) *Libr. cit. p. 29. 42.*

(*c*) PETITUS in homine illam partem anteriorem interdum minus pellucidam esse dicit, quam posteriorem, quod quidem discrimen obseruare non potui. Vid. *Mem. Ac. 1730. p. 437.* quae tota commentatio hic legi meretur.

(*d*) *Ophthalmogr. cap. 3.*

(*e*) *Anat. corp. hum, L. I, Tr. 4. s. 14.*

(*f*) Diuersa illa crassities idem dubium iam mouit MORGAGNIO *epist. cit. §. 26.* Qui illam partem anteriorem pro expansione tendinea processuum ciliarium habuerint, supra iam dixi. *Cap. de choroid. Sect. II. de process. ciliar. §. V. not. a.*

(*g*) Conf. MORGAGN, *epistol. XVII. §. 25,*



quod, consentiente Ill. HALLERO (*h*), certissimus affirmare ausim, immittitur zonula illa fibris breuioribus transuersis striata, ex tunica vitrea orta, quam supra nomine coronae ciliaris descripsi (*i*). Quae quidem insertio in partem anteriorem capsulae inprimis contra eos pugnare videtur, qui capsulam lentis duabus lamellis tunicae vitreae secēdentibus formari perhibent. Nisi enim capsula lentis propria foret tunica, per omne illud spatium inter circulum lentis maximum, vbi lamellam posteriorem tunicae vitreae adnecti affirmant, & insertionem zonulae modo dictae, siue coronae ciliaris lens nuda esse deberet, nec villo modo impediri posset, quo minus flatus ex capsula in canalem Petitianum penetret, quod tamen nunquam contingit. Sed et ipsa illa portio capsulae inter insertionem zonulae & circulum maximum specillo attolli potest, vt optime inde appareat, nec lentem ab ea parte nudam esse (*k*). Num coronae ciliaris membranula super faciem anteriorem lentis producat, nondum definire ausim, etsi obseruatio WINSLOWI (*l*), qui capsulae partem anteriorem in duas laminas diuidi posse asserit, eiusmodi propaginem docere fere videatur. Ceterum capsula lentis summe pellucida est, vt ne arte quidem possit opaca reddi, nisi spiritui nitri immergatur, nullo autem alio liquore inficitur, si experimentis PETITII fides, qui nec vnquam ex morbo capsulam opacam factam se vidisse affirmat (*m*). Sed repugnant certe obseruationes aliorum, qui capsulam opacam ex morbo inuenerunt, quales historias MORGAGNIUS (*n*) & Ill. HALLERVS (*o*) inprimis ex fide dignis auctoribus collegerunt.

Quemadmodum inter omnia folia lentis liquor aqueus continetur, ita multo luculentius aquula inter capsulam & ipsam sub-

(*h*) *Comm. Boerhaav. T. IV. §. DXXIV. not. b.*

(*i*) *Vid. cap. de humore vitreo. §. III. Ne dubium supersit, icone insertionem illam in partem anteriorem lentis exhibere visum est. Vid. fig. canal. Petitian. T. VII. f. 1.*

(*k*) Discipuli ALBINI quoque

lenti peculiarem capsulam tribuunt, a tunica vitrea extus forte vestitam.

v. g. LOBE' *diff. cit. §. 58*

(*l*) *Tr. de la tete. §. 236.*

(*m*) *Mem. Acad. 1730. p. 443.*

(*n*) *Epist. XVIII. §. 19. sqq.*

(*o*) *Comm. Boerh. Tom. IV. §.*

*DXXIV, not. b.*



substantiam demonstrari potest, quae STENONI (*p*) in pisce carcharia iam visa, hoc seculo a MORGAGNIO (*q*) & PETITO (*r*) in aliis quoque animalibus indagata, & imprimis a PETITO accuratiori examini subiecta fuit. In omnibus fere adest animalibus pellucidissima, maiori copia in parte anteriori lentis, quae rupta capsula statim erumpit, qua demum in cadauere emissa capsula collabitur; illius autem secretionem in viuo homine inflammatione aut obstructione vasculorum prohibita, lens ipsa sicca fit, opaca, & capsulae adhaeret (*s*), vti accuratissime illi agglutinatur, si in spiritu vini seruata fuerit, vt capsula integra a lente vix vnquam detrahi possit.

## §. IV.

*Vascula lentis.*

Observationes meas circa vascula lentis factas hic addere visum est, quae cum minima sint, & in statu naturali liquorem tantum pellucidum vehere videantur, mirum non est, illa veteribus ignota plane fuisse; & GALENVS non adeo imperite vascula lenti data esse negat (*t*), quae nempe conspici possint. Nec vix quemquam inueniemus, qui illa obseruauerit, antequam artificium, vascula materia ceracea replendi, innotuerit, & Anatomici subtiliora quoque vascula rimari coeperint, si ab Anglo illo ALLEN MOVLINS discedamus, qui primus vasorum lentis inuentor, vasa a choroide lentem crystallinam aduentia ex animalibus descripsit (*u*). Nostro tempore frequentiores occurrunt observationes vasorum lentis, postquam materiam ceraceam in subtilissimas vasculorum propagines adigere didicimus. Parum tamen tribuere velim vasis illis crystallini, quae HO-

VIVS

(*p*) *Libr. cit. p. 102. 141.*(*s*) Vid. PETIT, loco modo cit. p. 448.(*q*) *Aduers. anat. VI. Animadu. LXXI. et Epist. XVII. §. 32.*(*t*) *De usu part. L. X. cap. I.*(*r*) *Mem. Acad. 1730. p. 445. sqq.*(*u*) Quem citat Ill. HALLERVS *descr. art. oculi, p. 48.*



VIVS (x) per processus ciliares adducit, & per ipsam substantiam internam lentis dispersa nimis ramosa & conspicua depingit, ut fides huius observationis non immerito a PETITO in dubium vocata fuisse videatur (y). RUVSCHIVS quidem vasa lentis olim negauerat (z); fidus tamen & simplex naturae scrutator illa admittit, ferius in oculo sanguine sponte plena reperta, & ut eo maior foret experimento fides, arteriolae in parte posteriori sibi visae iconem exhibuit (a). Ipse quidem PETITVS (b) vascula ex ciliari corpore profecta, & per anteriorem lentis capsulae faciem ludentia describit, visa tam in foetibus humanis, quam in fele & piscibus, quae non solum inflammatio, sed & ipsa iniectio retexit. Nunquam autem quavis diligentia usus potuit ullum vas intra crystallinum inuenire, quin ne minimam quidem fibram in equorum, neque in magnorum piscium oculis, quae inter crystallinum eiusque tunicam duceretur. Quamobrem cum ANTONIO MAITREJEAN (c), qui iam ante illum vascula ipsam substantiam lentis adeuntia negavit, qualia tamen in capsula lentis agnoscit, PETITVS statuere maluit, ex omnibus corporis nostri partibus vnum esse crystallinum, qui nullo modo per fibram aut vas aliquod proximis partibus continuetur; sed eius forte esse indolis, ut, imbibendo laticem per ea vascula in capsulam lentis illatum, & sub ea effusum, peculiari plane modo nutriri, & vegetantem tantum vitam viuere videatur. Sed recentiorum observationes euicerunt, vascula non solum ad capsulam deferri, sed per illam ad internam lentis substantiam penetrare. Sic ipse WINSLOWVS (d) affirmat, subtilissimas iniectioes sibi aliquando sic successisse, ut vascula ipsam lentis crystallinae substantiam penetrantia inuenerit. Inprimis autem observationes ALBINI nobis de huius rei veritate persuadent, qui illa ex duplici fonte deriuat. In balaenae enim oculo iam olim

(x) *Libr. saepe cit. p. et Tab. V. f. 4*

(y) *Loc. cit. p. 442.*

(z) *Epist. probl. XIII. p. 10.*

(a) *Thef. II. Arc. IV. Tab. I. fig. 8.*

(b) *Loco cit. p. 438. sqq.*

(c) *Libr. cit. cap. XI.*

(d) *Tr. de la tete. §. 301.*



olim testibus Ill. HALLERO (e) & MOEHRINGIO (f), vasa ex processibus ciliaribus ad lentem venire, & a parte postica per eius substantiam ramosa sese distribuere vidit & demonstravit; Recentiori autem tempore in ipso oculo humano felicissimis injectionibus detexit ramulum, ortum ab arteria centrali retinae, qui per ipsum humorem vitreum recta antrorsum tendit, & in parte posteriori capsulae in multos ramos diuiditur, quorum multi furculi ad interiora vsque lentis se demergunt, cuius observationis Regia Medicorum Edinburgensium societas (g), & inter discipulos ALBINI LOBE' (h), Ill. CAMPER (i), HEVERMANN (k) mentionem faciunt; vti MOELLER (l) eandem sibi in fetu canino visam fuisse affirmat. Nec alia vidisse videtur AMBROSIVS BERTRAND (m), qui describit arteriolas parum ramosas, quae a vasculis retinae per vitrei corporis cellulas ad lentem vsque protrahantur; etsi idem ille alia aliqua vascula ex interna parte vuae membranae in lentis crystallinae capsulam, eiusque superficiem anteriorem deducat. SENNAC (n) in oculo equino vasculum per lentis substantiam diffusum vidit. Illustr. HALLERVS (o) vascula ex processibus ciliaribus ad lentem ramosa delata se reperisse testatur, & arteriam ex centrali natam agnoscit. Aliquoties mihi quoque contigit, vt in oculi vitulini conuexitate posteriori viderem arteriolam sanguine plenam, quinque aut sex trunculis in ipsa capsula terminatam, quorum trunculus non in medio, sed propius ad latus abruptus fuerat; & in oculis catulorum modo enixorum optime nunc video arteriolam ex centrali ortam & sanguine rubro plenam, quae per medium humorem vitreum, cui in itinere tenuissimos ramulos tribuit, recta ad lentem defertur, & in parte posteriori capsulae in nonnullos ramulos diuiditur; qui tenuioribus furculis in ipsam lentis

(e) *Comm. Boerhaav. T. IV. §. DXXIV. not. g. et descr. art. oculi. p. 49.*

(f) *Diff. de visu. p. 52.*

(g) *Med. Essays Vol. I. p. 337.*

(h) *Diff. cit. §. 60.*

(i) *Diff. cit. cap. II. §. II.*

(k) *Physiol. T. II. p. 891.*

(l) *Diff. cit. n. XXI.*

(m) Monente HALLERO *descr. art. oculi. p. 43. 48.* BERTRANDI enim libro non sine dolore careo.

(n) *Libr. cit. p. 694.*

(o) *Pr. lin. physiol. §. DXVIII. et descr. art. oculi. l. c.*



lentis substantiam penetrant. Quas obseruationes egregie confirmat praeparatum elegantissimum arteriae lentis, quod in Thesauro anatomico LIEBERKÜHNII vidi, vbi vi felicissimae iniectionis in parte posteriori capsulae innumeri fere apparent ramuli, in tenuissimos furculos diuisi, & radiorum instar ex trunco orti, qui propius ad marginem lentem adiisse videtur (p). Optime autem placet obseruatio arteriolae lentis, in oculo infantis, cuius vasa cera optime erant repleta, summa voluptate mihi visae, quam prope marginem ad conuexitatem posteriorem delatam, duobus ramulis perforata capsula in ipsam substantiam lentis profunde se inmergentem certissime conspexi (q); etsi asserere non audeam, vnde illa arteriola ad lentem peruenerit, quae in lente iam deposita & ab humore vitreo soluta mihi occurrit. Cum autem obseruationes RVYSCHII, ALBINI, MOELLERI, & meae denique in oculis humanis, ouillis & caninis factae in eo consentiant, in parte posteriori capsulae ex trunco a margine remoto ramulos in omnem ambitum fuisse diffusos, ad credendum fere adducor, arteriolam illam ex centrali retinae ortam parti posteriori lentis inseruire, vti secundum experimenta PETITI, BERTRANDI & HALLERI, per ligamenta ciliaria ad partem anteriorem venire videntur. Venulas, quas adesse nemo dubitauerit, equidem nunquam vidi, & arteriarum comites esse crediderim (16).

(p) Iconem huius arteriae ab ipso humanissimo LIEBERKÜHNIO donatam exhibeo, *Tab. VII, f. 2. 3.*

(q) Nonnullas harum obseruationum iam attuli in *epist. de vasis subtilioribus oculi. p. 25.*

(16) *Suppl. C, V. §. 16.*

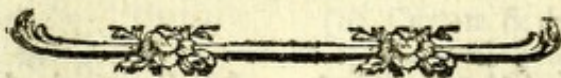



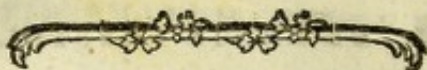

CAPVT VI.  
DE  
HVMORE AQVEO.

§. I.

*Humoris aquei sedes in duas cavitates  
diuisa.*

Supereft adhuc humor aqueus, qui continetur in spatio triangulari curuilineo, quod inter lentem, partemque vicinam corporis ciliaris, & inter corneam intercedit. Spatium illud diuiditur media iride in humore aqueo fluitante, in duas alias cavitates, quas cameras dicunt, quae per pupillae foramen inter se communicant, quarum posterior minor inter iridem & lentem anterior maior inter iridem & corneam intercipitur. In definienda harum cavitatum magnitudine multum a recentioribus laboratum & disputatum fuit, postquam opinio VESALII & aliorum veterum, qui dimidiam oculi partem humori aqueo assignauerant, omnino iam obsoluerat. Cum enim ineunte hoc seculo ob illas de vera cataractae sede controuersias Anatomici quaerent, quanta esset anterior, quanta posterior humoris aquei camera; & plurimi ex posterioris camerae exilitate validum contra membranaceam cataractam argumentum peterent; WOOLHOVSIVS (a) inprimis, cameram posteriorem maiorem esse statuens, Anatomicos excitauit, vt hanc in rem accuratius inquirerent. WINSLOWVS (b) ergo, HEISTERVS (c), PETIT (d), MORGAGNIUS (e) et HALLE- RVS (f) tum in oculis animalium, tum in oculis humanis con-  
gela-

(a) In variis scriptis, e. e. differt. de cataracta et glaucom. contra systema Brissaei &c.

(b) Mem. Acad. 1721. Tr. de la tete. §. 239.

(c) Compend. Anat. not. n. 51.

(d) Mem. 1723. 1728.

(e) Epist. anat. XVII. §. 18. 19.

(f) Comm. Boerhaav. T. IV. §. DXXVI. not. a.



gelatis & recentibus experimenta instituerunt, quae omnia in eo consentiunt, cameram posteriorem constanti lege semper esse multo minorem quam anteriorem. Quin WINSLOWVS (g), SENNAC (h), Ill. LIEVTAUD (i), eo vsque sunt progressi, vt cameram posteriorem omnino negarent, ipsumque iridis tergum lenti contiguum incumbere, & inde antrorsum conuexum esse crederent. Etsi autem ipse PETITVS fateatur, vi congelationis situm partium intra oculum nimis mutari, neque facile esse, a glacie tuto concludere (k); optime tamen euicit, in statu naturali iridem semper spatio quodam a lente crySTALLINA dirimi, nec vnquam illi absque medio inniti, nisi euaporata magna humoris aquei parte, qui humor a morte continuo & celeriter etiam in ipso frigore exhalat (l). Cum PETITO hic consentiunt MORGAGNIUS, HEISTERVS, Ill. HALLERVS, qui cameram posteriorem semper adesse inuenerunt, etsi illam multo quam anteriorem minorem esse, facile concedant. Nec certe proclue est intelligere, qui fieri posset, vt, cum iris tam crebro agitur & moueatur, pigmentum atrum ab iridis tergo non abstergatur, si lentis faciei anteriori incumberet & inniteretur. Observationes denique, quibus, foramine pupillae membranula clauso, in posteriori camera magna pars aquae inuenta fuit, imprimis in fetu, vbi morbus accusari non potest (m), cameram posteriorem adesse ita demonstrant, vt vix dubitationi locus relinquere videatur. Vix autem sine laesione iridis lens deponi posset, nisi inter vtramque partem spatium angustum interpositum foret, & accuratissimis demum mensuris reperit, camerae anterioris altitudinem circiter duas tertias partes lineae, posterioris vix quintam lineae partem attingere (n). Facile autem apparet, nunquam in illa difficultate experimenti, & varietate hominum certi quidquam determinari posse (o). In meis quidem

(g) 1721. p. 317.

(h) *Anat. d'Heister. p. 693.*(i) *Ess. Anat. 128. 131.*(k) *Mem. 1723. p. 52.*(l) *Mem. Acad. 1728. p. 298.*(m) *vid. §. seq.*

(n) 1721. p. 318. 1723. 1728.

(o) Certam & definitam huius camerae dimensionem vix posse constitui, fatetur MORGAGNIUS *Epist. XVII. §. 19.* et Ill. HALLERVS *Comm. Boerh. T. IV. §. DXXVI. not. a.* Inter icones, quae ad proportionem vtriusque camerae exprimentam,



dem experimentis camerae posterioris glaciem multo semper tenuiorem, quam anterioris inueni, & facile video, altitudinem illius in homine viuo multo adhuc minorem esse debere, quum humor vitreus, multo magis quam aqueus, congelatus se expandat, & corpus ciliare & ipsam iridem antrorsum vrgeat, & a lente remoueat. Tota illa cavitatis in adulto plerumque quatuor aut quinque circiter grana humoris aquei continet (p). In fetu plane aliter sese res habet (17). In illis enim cornea multo quam in adulto crassior & parum ab iride remota cavitatem humoris aquei ita diminuit, vt ad summum granum & dimidium, plerumque granum vnum, pondus illius attingat (q). In statu naturali cavitatis illa semper plenissima, quae perpetuo & vi vndique aequa corneam antrorsum vrget & extendit (r); si vero in moribundis sensim deficiat, cornea flaccida collabitur, visus hebescit, & aegri queruntur, se nihil distincte, sed omnia quasi per nebulam videre posse.

## §. II.

### *Natura et fontes humoris aquei.*

Humor ille aqueus in adulto homine semper est pellucidissimus, neque subsidens quidquam demittit, aut maculam concipit; in fetu autem turbida & rubella (s), vti cornea & humor vitreus eodem succo rubello turgent, quae intra mensem fere post partum, omnibus particulis turbidis depositis, summam

mendam, factae sunt, proxime ad fabricam humanam accedere videntur, icon Morgagniana ab HEISTERO *Compend. anat. inserta T. IV. f. 19.* illa a SHARP facta *Treatise on the operations of Surgery. T. X. f. D.*

(p) *Mem. Ac. 1728. p. 221. 1727. p. 248.*

(17) *Suppl. Cap VI. §. 17.*

(q) *1727. loc. mod. cit.*

(r) BOERHAAV. *Prael. Acad. T. IV. §. DXXXVI, p. 181.*

(s) PETITVS *Mem. 1727.* inquirens, cur infantes recens nati obscure videant, vnicè crassitiem & flacciditatem corneae minimae copiae humoris aquei iunctam accusat. Sed omnino hic quoque considerari merentur, opacitas illius humoris, cornea, humor vitreus, et saepe capsula lentis succo rubello ebria. Praeterea in plurimis animalium maiorum fetibus pupilla peculiari illa membranula, quam pupillarem dicunt, iridi continua clauditur, quam  
his



mam pelluciditatem acquirit. Nonnulli tamen in senibus hunc humorem paulatim opaciorum reddi viderunt (t). Fluidissimus demum est humor aqueus, qui celerrime per corneam in auras exhalat, neque ab igne, neque a vini stillatio liquore cogi potest. Simplicissimus ergo, & cum perspirabili Sanctoriano & lacrimis prae omnibus reliquis corporis humani liquidis maxime aqueus; ipsa tamen aqua paulo densior, nempe qui ex sanguine animali, cui in omnibus partibus viscidum & glutinosum quidquam inest, fecernitur. Inde non adeo mirum, quod salia sibi admista habeat, qui salem lixium relinquit, si pars aquea in auras euolauerit (u). Adeo facile & cito gelu concrefcit, vt non videam, cur BRISSEAV (x) illum congelari negauerit; Congelatione tamen multo minus quam humor vitreus expanditur, qui in maiori gelu aliquam partem cavitatis humoris aquei occupat, vt cornea summe inde expandatur. Vix vnquam tamen in vnâ continuam molem concrefcit, quae figuram huius cavitatis exprimat, sed semper plures massulae gelidae incertae figurae & magnitudinis inueniuntur, quae facilius quam segmenta gelida humoris vitrei calore solui posse videntur. Continuo fonte fecernitur & renouatur, vt ex notissimis & plurimis illis obseruationibus apparet, quibus constat, humorem aqueum, qui per vulnuscum corneae inflatum effluxit, vt oculus collaberetur, intra quadraginta & octo horas, perfecte renasci, & oculum illo, vt antea, repletum inueniri (y). Circa fontes huius humoris ineunte hoc saeculo non parum disputatum est. NUCKIUS enim peculiare ductus, qui illum adferant, se inuenisse credebat, quod inuentum ita sibi placuit, vt peculiari libello de vasis illis secretoriis agere sibi videretur (z), vbi praeter alios RVVSCHIVM (a) adfclam sibi habuit. Postquam autem ipso iam NUCKI

CKII

his diebus quoque in fetibus quatuor caninis egregie vidi, etsi illi palpebris conglutinatis nascantur.

(t) e. g. NUCK. cap. 3.

(u) vid. *Comm. Boerh. T. IV. p. 177.*

(x) *Libr. cit. p. 12.*

(y) Fusioem huius rei historiam

vid. in *Comm. Boerh. Tom. IV. §. DXXVI. not. f.*

(z) Cui titulus *Traſſatus de ductibus oculorum aquosis.* Huc quoque pertinet *defensio ductuum aquosorum.*

(a) *Epist. XIII. p. II. Thef. II. Aff. I. n. 10.*



CKII tempore CHROVET peculiari libello (b), ostenderit, ductus illos esse arterias rubro sanguine plenas, & alii Anatomici hoc assertum obseruationibus suis confirmauerant; inuentum NVCKII nunc ab omnibus desertum est, & lis illa plane obfoluit. Inprimis autem Ill. HALLERVS (c) demonstrauit, NVCKIUM nihil aliud nisi arterias ciliares longas vidisse, quae in brutis animalibus, vt repetita experimenta me docuerunt, scleroticae partem corneae proximam perforant, & circulum in iride faciunt. Optime autem NVCKIUS (d) refutat glandulas, quibus nonnulli secretionem humoris aquei deberi crediderunt, quae ex solo ingenio fictae, nulli vnquam Anatomicorum obseruatae sunt. ST. YVES (e) illum ex cellulis vitrei humoris & ipsa lente prouenire, & per tunicas harum partium exteriores transfudare credidit (f). Sed inter humorem vitreum & cameram posteriorem humoris aquei vbique intercedit corpus ciliare ipsam lentem conscendens, vt ne minimum quidem adsit spatium, vbi poruli tunicae vitreae, si qui forent, in cavitatem humoris aquei liquidum deponere possint; & praeterea repugnat analogia reliquorum humorum aqueo similium, qui omnes ex vltimis arteriis generantur (g). Et omnes fere nunc Anatomici in eo consentiunt, vltimis villis arteriolarum secretionem illam perfici, quae quidem vascula secretoria plurimi certe, vt HOVIVS (h), DE LA CHARRIERE (i), LOBE' (k), HEVERMANN (l), in anteriori facie iridis posuerunt. Etsi autem facile concedam, aliqua ex parte fontes humoris aquei in iride esse; quod paucae illae guttulae humoris aquei suadent, quae in oculo fetus, cui foramen pupillae membrana pupillari adhuc clausum, in camera anteriori inueniuntur. Multa tamen sunt, quae

(b) *De tribus oculorum humoribus.*

(c) *Descr. art. oculi. p. 45.*

(d) *Ioco cit. p. 100.*

(e) *Libr. cit. c. VI. p.*

(f) Huic sententiae quoque fauet PETIT in PALFYN *Anat. Chirurg. Tom. II. p. 431.* & BONHOMME *ibr. cit. p. 144.*

(g) Hanc quoque opinionem refutat Ill. HALLERVS *Comm. Boerhaav. loc. cit. not. f.*

(h) *Libr. cit. p. 26.*

(i) *Anat. de la tete. p. 278.*

(k) *Diff. cit. §. 65.*

(l) *Physiol. T. II. p. 745.*



quae mihi persuadent, maximam partem humoris aquei ex villis arteriosis processuum ciliarium provenire, vti Illustr. HALLERVS (m) iam suspicatus est. In processibus enim ciliaribus multo plura semper deprehenduntur vascula, quam in iride, vt in eodem oculo vascula iridis rara & inter se remota appareant, cum processus ciliares iis plurimis & densissima serie sibi inuicem oppositis scateant, vt vix plura recipere posse videantur. Sed ipsi quoque flocculi longiores, quos vascula illa emittunt, in extremitate processuum ciliarium libera & lenti incumbente, albi, nec atro humore obfuscati, secernendo illi humori multo aptiores esse videntur, quam flocculi iridis in parte posteriori atro muco obducti, in anteriori non adeo vasculosi, quam ex subtiliori cellulosa conflati. Praeterea adsunt obseruationes, quales adfert MERY (n), BONHOMME (o), & alii, quibus constitit, in adulto homine foramine pupillae membranula quadam clauso, in camera anteriori vix quidquam humoris aquei fuisse inuentum, cum camera posterior eodem liquore plena turgeret, & Ill. HALLERVS (p) in oculo fetus, vbi membranam pupillarem demonstrauit, vidit bullam membraneam, quam impellebat humor aqueus, in camera posteriori satis magna copia effusus, qui pupillarem membranam, qua ab effluxu coercebatur, antrorsum vrgeret. Hanc viam facile sequuntur liquores subtiliores anatomicorum, vti de oleo terebinthinae, cinnabari tincto, nulli facile, qui exercitiis anatomicis adfuit, ignotum erit, & idem alii de atramento narrant: sed & argentum viuum saluationis causa adhibitum & sanguini immistum, teste WOOLHOVSIO, in cavitatem humoris aquei interdum exsudat (q), & ipsi mihi fere semper contigit, cum in animalibus maioribus, boue, veruece, suae, vasa oculi mercurio replerem, vt ille satis magna copia in humorem aqueum viam sibi faceret; etsi ipsa vascula iridis ad surculos tenuissimos vsque mercurio turgentia se sisterent. Quemadmodum autem perpetuos fontes, qui humorem aqueum

fug-

(m) *Descr. art. oculi. p. 48.*(o) *Loc. cit. p. 144.*(n) *Mem. Acad. 1707. quae quoque citatur in PALFYN, Anat. loc. cit.*(p) *Opusc. anat. p. 341.*(q) *Conf. hic HALLERVS locis citatis.*



fuggerant, adesse experientia docet; ita plurima demonstrent experimenta & obseruationes, eundem humorem aqueum magna ex parte venis bibulis iterum resorberi; & ipsum sanguinem in cavitatem humoris aquei effusum, & sensim discussum saepe a venulis illis excipi, vt huic humori summa limpeditas restituatur (r). Venulasillas & in iride ad oram pupillae vsque & in processibus ciliaribus, in his quidem maiori copia, materia ceracea replere saepe mihi contigit, quae in processibus ciliaribus, interdum in fetu ipso sanguine rubro plenae mihi visae sunt. Non solum autem per venulas superflua illa humoris aquei copia resorbetur, sed magna quoque pars exhalat inprimis a morte per laminas corneae, & aquulam certe, qua cellulosa illis interposita semper est ebria, potius ex cavitatem humoris aquei venire, quam ex vltimis vasculis corneae secerni crediderim, quum vascula corneae nondum certa fide visa sint, & ipsa cornea de epidermidis & vnguium classe, tantaeque secretioni omnino non apta esse videatur (s) (18).

(r) Plura vide in *Comm. Boerh.*  
§. cit. not. n.

(s) Vid. *descr. art. oculi. p. 52.*  
(18) *Suppl. C. VI. §. 18.*

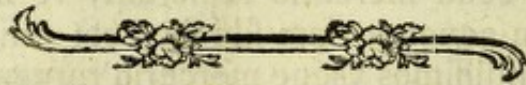



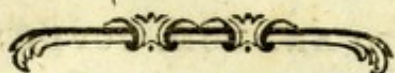

CAPVT VII.  
DE ORBITA.

**A**bsoluta descriptione & tunicarum & humorum, quibus bulbus oculi componitur, accedamus ad expositionem partium, quae illi circumpositae sunt, & ad illius motum, nutritionem & conseruationem pertinent. Quum autem omnes illae in communi osseo cauo ponantur, orbitae, quo nomine cauum illud insigniunt, historiam praemittere visum est, vt reliqua, inprimis ortus & situs musculorum, eo facilius intelligi possint. Breuior hic ero, & ea tantum adferam, quae ad rem nostram faciunt, ne inani opera aliorum verba in librum nostrum transferre videamur.

§. I.

*Cauae orbitae descriptio.*

Postquam omnes prioris aevi Anatomici accuratiorem orbitae descriptionem neglexerunt; WINSLOWVS primus extitit, qui in eius situm, & figuram diligentius inquireret (a), quem Ill. CAMPERVS ita est imitatus (b), vt vterque vtilissima ex illo examine eliceret, quae & hic vbique conferri merentur.

Orbita ergo dicitur cauum osseum, ossibus nonnullis cranii & faciei interpositum, fere conicum, cuius coni apex posterius, basis anterieus in faciem hiat. Multum tamen a figura conica ablutit orbita, nempe quae similis est cono recumbenti, & a quatuor lateribus oblique ac inaequaliter depresso & quasi complanato, inprimis versus basin, vt pyramidalem potius figuram orbita exprimere videatur. In fetu & infante magis complanata est, cuius sectio transuersalis ellipsin fere refert, in adulto sectio illa ad figuram circularem propius accedit, ita tamen, vt diameter

(a) *Mem. 1721, p. 312. et Tr. de la tete. §. 206.*

(b) *Diff. de quibusdam oculi part. cap. I.*



meter horizontalis perpendicularem semper quodammodo superet. Basis extrema huius caui conici in priora ampliati, qua foras patet, & a parte superiori & inferiori, limbo osseo prominente iterum angustatur. Caua illa conoidea ita sibi sunt appositae, ut vertices conici in linea conuergente ponantur, & axis ad basin perpendicularis cum plano, quod corpus humanum in duas partes aequales, dextram & sinistram diuidit, angulum acutum intercipiat. Sectio nempe ad basin perpendicularis, quae cauum illud conicum in duas partes aequales, superiorem & inferiorem diuidit, triangulum refert aequilaterum, cuius apex in foramine optico est, alterum latus versus nasum, alterum tempora versus basi insistit, & axis perpendicularis extrorsum procurrit, diuergendo ab axi trianguli alterius orbitae. Vtriusque ergo trianguli latera interna in adultis pro parallelis fere sumi possunt; in fetu autem & ipsis subiectis adultis robustioribus a via parallela paululum deflectunt. In fetu enim, ubi cellulae ethmoideae nondum excavaatae, ossa autem nasi & maxillaria iam formata sunt, latera illa interna antea longius inter se distant, & posterius conuergunt; in robustioribus demum, ubi cellulae ethmoideae ampliores, posterius longius inter se sunt remotae, & anteriora versus conuergunt. Facile quoque inde patet, marginem anteriorem orbitae a parte interiori prope nasum longius antrorsum produci, ab exteriori vero eundem marginem retrorsum cedere, totumque cauum oblique resecto orificio in faciem patere. Praeterea triangulum illud ita situm est, ut vertex superiori loco ponatur, & basis paululum descendat; in fetu fabrica iterum differt, ubi accurate apex trianguli cum basi in eodem plano horizontali posita esse videtur. Basis ergo illa ita oblique sita est, ut a parte interiori anteriora versus producat, & ab exteriori retrorsum cedat. Paulo propius nunc examinemus ipsum illud cauum conoideum, seu potius pyramidem ex quatuor lateribus inaequalibus compositam. Paries superior siue lacunar cauatum in arcum ita formatur, ut in medio altissimum ad utrumque latus descendat. In adultis ab anterioribus ad posteriora in plano horizontali ponitur, ut foramen opticum parum sit inferius margine supercilii, in fetu autem idem lacunar ad planum ad lineam horizontalem valde inclinatum retrorsum



trorsum descendit. Pauimentum itidem a parte anteriori, exteriori, vbi pone marginem eminentem processus maxillaris ossis iugalis foueola infimum locum orbitae occupat, & introrsum & retrorsum oblique adscendit; vnde facile patet, si orbita sectione horizonti parallela diuidatur, foramen opticum in parte superiori situm esse, & centrum bulbi oculi in parte inferiore inueniri (c). In fetu iterum aliter se res habet, vbi pauimentum parum adscendit, situm in plano, quod ad lineam horizontalem propius accedit, etsi & ibi introrsum oblique adscendat. Pariet ergo interna semper inferius magis extrorsum vrgetur, & pauimento orbitae ad angulum valde obtusum occurrit, quae tamen cum lacunari orbitae angulum fere rectum intercipit, si lacunar arcuatum in planum deductum esse fingas. Eodem modo pariet externa cum lacunari ad angulum fere rectum iungitur, & cum pauimento ad acutum satis angulum accedit, vti pariet illa inferius quoque introrsum vergit. Cauum ergo orbitae pyramidem fere refert, ex quatuor lateribus inaequalibus compositum, cuius latus superius latissimum, inferius angustissimum, exterius quoque interiori multo latius deprehenditur. In homine vndique clausum est, posterius tantum & exterius magnis fissuris interruptum. In animalibus autem plerisque pariet externa maxima ex parte deficit, vbi sola membrana cauum orbitae a musculo temporali separatur.

## §. II.

*Ossa, quae orbitam componunt.*

Primum os, quod ad orbitam formandam pertinet, & imprimis eius lacunar constituit, est os frontis (d). Pars enim illius orbiculata, a parte priori & inferiori erigit vtriusque supercilia firma & arcuata, prope nasum obtusiora, ibi excipientia processus frontales ossis maxillaris, vt vix ibi vltra lacunar orbitae

(c) Idem quoque monuit Illustris  
CAMPERVS *loc. cit.* §. 9.

(d) Conf. hic vbique ALBINI

descriptio horum ossium in libello  
vtilissimo *de ossibus corporis huma-*  
*ni.*



tae emineant; in exteriorem partem longe deorsum ducta, acuta, multum eminentia, ossibus malae iuncta. Ab illis superciliis retrorsum ducitur lamina tenuis, lata, solida, qua orbitam respicit, laevis & excavata, alio in loco crassior, in alio tenuissima & pellucida, posterius angustior, qua cum ora anteriori processus superioris ossis sphenoidi iungitur. Non solum autem maximam partem lacunaris orbitae perficit, sed etiam in latere interno anterieus deorsum ducta non parum descendit, ubi ossi vnguis & plano iuncta aliqua ex parte parietem internum format, & a parte externa, itidem deorsum ducta alae magnae ossis sphenoidi, & anterieus adhuc magis descendens ossi iugali occurrit. Varia in hac ossis frontis parte adsunt foramina & depressiones. Primum anterieus supercillii pars naso propior, obtusior, semper insculptum sibi habet sulcum, interdum satis profundum, interdum leuiorem, qui saepe in verum foramen abit & vasa neruosque ad frontem emittit, cui vicina est levis eminentia cum depressione pro trochlea. Ipsi demum laminae orbitariae in parte exteriori & anteriori impressa est foueola parum profunda, in omnibus, sanissimis licet cadaueribus semper asperiuscula (e), quae glandulam lacrymalem excipit. In ea demum parte, qua cum osse plano coniungitur, loco anteriori inuenitur semper foraminulum, in omnibus fere subiectis soli ossi frontis proprium, per quod arteria & vena ethmoidea anterior & ramus nasalis rami ophthalmici nerui quinti paris ad narium interiora transmittuntur. Foramen enim ethmoideum posterius plerumque ossi frontis cum osse plano commune est, saepe tamen in solo osse frontis exsculptum, interdum duplex, positum in parte postrema laminae orbitariae, prope os sphenoidium. Omitto foraminula incerta pro arteriis ossis nutritiis,

Alterum os, quod fundum oculi, aliquam partem lacunaris, parietis internaе, & externaе constituit, est os sphenoidium.

(e) Monere hoc visum est, quod in libro nouissimo asperitas illa nimis acri fere glandulae lacrymalis

externam laminam osseam arrodenti tribuatur,



deum. Primum ad orbitam pertinent processus tenues, a basi latiori in acutum abeuntes, & recta fere in latus tendentes, qui facie sua ima & extrinseca oculorum cauis ita supereminent, ut partem posteriorem lacunaris orbitae perficiant, ab ea parte nexi ossi frontis, uti in latere interno ossi plano ipsum huius ossis corpus iungitur, & partem postremam parietis internae constituit. Processus illi tenues cum ipsa basi ossis sphenoidei constituunt foramina optica, quae incipiunt in cranio foramine oblongo & complanato, ita ut pars superior planior, inferior magis semiorbicularis sit. Margo superior cuiuscunque foraminis optici in aciem procurrit, & cum parte rotunda inferiori & ipso corpore huius ossis utrinque intercipit sulcum, cui dura mater cum nervo optico foramen subitura arte adnectitur, qui nunquam autem, quod plerimi docuerunt anatomici, arteriam ophthalmicam excipit, quae arteria semper infra nervum per foramen opticum in orbitam penetrat, ut a sulco illo, quem pro diuerticulo huius arteriae habuerunt, ultra dimidiam lineam remota esse videatur (*f*). In fetu foramen illud multo magis in transversum ductum, & magis irregulare ac in adulto est. Foramen illud in adulto per crassitiem ossis in priora & exteriora procedit, & simul paululum descendit, & tandem ad posteriora fundi orbitae patet orificio ita oblique resecto, ut paries superior & interior longius anteriora versus producantur, inferior autem & exterior citius desinant, & pars demum orae illius, quae fissuram sphenoideam respicit, omnium maxime sit postrema. Diuiditur foramen opticum osseo margine, lineam fere crasso, a fissura sphenoidea, quae ad latera baseos ossis multiformis, sub processibus huius tenuibus, inter eos & processus eiusdem laterales incipit principio quodammodo orbiculato; ascendendo autem in latus & paulum priora versus in rimam angustiore contrahitur, & apposito tandem osse frontis terminatur. Principio illo orbiculato fissurae sphenoideae, in parte illius intima infra foramen opticum insculptus est sulcus, interdum satis profundus & fere

(*f*) Sic sulcum illum pro diuerticulo arteriae habere videntur ALBINVS *loc. cit.* §. 57. et BOEHMER, *Instit. Osteolog.* §. 234.



fere semicanalis, qui ab ea parte ossis sphenoidei, quae cranii cauitatem respicit, anteriora versus procurrat, & in itinere sensim auctus in fundum orbitae foras patet, qui recipit ligamentum commune, ex quo tres muscoli oculi oriuntur. Per ipsam autem fissuram sphenoideam transeunt neruorum paria tertium, quartum, sextum, primus ramus quinti paris, vena ophthalmica & arteriola meningea ad orbitam (19). Parietis demum orbitae exterioris maximam partem constituit processus lateralis ex media basi enati, & in priora & exteriora versus producti facies interna, laeuissima, fere perpendicularis, ex angustiori initio latescens, ibi fere quadrangula aut rhomboidea, cuius latus posterius oblique positum ad fissuram sphenoideam pertinet, superius imposito osse frontis, anterius osse iugali terminatur, inferius autem fissura sphenoidea inferiori ab osse maxillari distat.

Parietem hanc externam demum perficit anterius pars ossis iugalis, concaua, laeuis, lata, quae in lunae crescentis modum a priori gibba parte in orbitae cauum reflexa, sursum ad os frontis, retrorsum ad processum lateralem ossis sphenoidei, deorsum ad os maxillare progreditur, cum quo non solum in cauo orbitae, sed processu quoque suo sic dicto maxillari, eminente iungitur, & sic inprimis marginem anteriorem, a parte inferiori & exteriori maxima ex parte constituit. In hac parte ossis iugalis in orbita apparet foramen, quod in canalem ducit, qui neruum subcutaneum malae quinti paris emittit.

Pauimentum denique orbitae fere totum facit ossis maxillaris pars supra antrum Highmori, tenuis, plana, laeuis, plerumque solida, interdum ex duabus lamellis composita, quae inter processum maxillarem ossis iugalis, & inter os vnguis ex principio angustiori latescit, accliuus ad partem anteriorem & posteriorem. Jungitur a parte interiori ossi vnguis, ossi plano, &



& demum ossi palatino, quod exigua parte plana, laeui, portionem posteriorem pavimenti orbitae perficit. Os illud maxillare cum palatino separatur a processu laterali sphenoideo fissura sphenoidea inferiori, quae ampla in priora & exteriora ad os vsque iugale procedit, sine latiori ampla terminata. Ab illa fissura ante eius finem anteriorem tanquam ramus secedit ductus infraorbitalis, in ipso osse maxillari exsculptus, qui primum superius patens in verum demum canalem osseum abit. In omnibus fere sceletis lamina illa ossea, quae ductui infraorbitali imposita est, futura ad oram anteriorem orbitae vsque dirimitur, inter quam futuram & sulcum pro sacco lacrymali depressio in osse maxillari obseruatur, vnde musculus obliquus inferior originem ducit. Margo demum anterior paululum eminens ossis maxillaris ante os vnguis adscendit, vbi aliquam partem ductus lacrymalis facit, & sensim explanatus, cum processu ossis frontis iungitur, & marginem anteriorem parietis internae & ductus lacrymalis constituit.

Os enim vnguis, quod anteriorem partem parietis internae format, duplicem habet faciem, spina descendente acutiore diuisam, alteram minorem depressam, in sulcum exsculptam, qui ex planiori sensim profundior, in verum canalem osseum, ab osse maxillari factum, terminatur; alteram posteriorem maiorem, laeuem, planam, inter os frontis, planum & maxillare interpositam. Reliquam demum partem parietis internae perficit os planum, lamina nempe solida, tenuis, plana, polita, quadrangularis ossis ethmoidei, quae superius iuncta ossi frontis, posterius basi ossis sphenoidei, inferius palatino & maxillari, anterius ossi vnguis orbitam ab hoc quoque latere claudit.

Cauum illud vndique conuestitur propagine durae matris (20), quae cum neruo optico ex cauitate cranii egressa ad  
oram

(20) Suppl. Cap. VII. §. 20.



oram externam huius foraminis in duas diuiditur membranas, quarum altera ad neruum se applicans, vaginae in modum illi circumposita ad oculum vsque progreditur, altera ex eo diuisionis angulo extrorsum reflexa, orbitam vndique obducit, & in illius verum perioftium degenerat, etfi illud offibus orbitae minus valenter, quam alibi in corpore humano fieri solet, adhaeret, vt tamen inter illud perioftium orbitae & reliquorum offium perioftia nihil discriminis intercedere videatur.

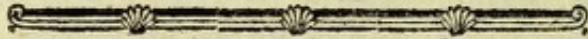



## CAPVT VIII.

DE  
MVSCVLIS BVLBI OCCLI,

## §. I.

*Historia horum muscutorum.*

**G**ALENVS (*a*), qui primum musculos bulbo oculi insertos in vnum tendinem coniungi docuit, de origine tamen illorum nihil omnino tradidit, & fabrica brutorum male ad corpus humanum translata, illo nempe musculo suspensorio constantissime adnumerato, septem musculos oculo tribuit, & obliquum superiorem ex magni anguli regione deducit (*b*). VESALIVS, etsi saepe GALENUM reprehendat, quod animalia tantum fecerit, in eundem tamen errorem incidit, qui pessimo consilio ad fabricam brutorum eundem musculum suspensorium in oculo humano pinxit, & descripsit (*c*), vt hanc ob causam omnium, qui eo tempore vixerunt, Anatomicorum reprehensionem incurreret; in eo inprimis taxandus, quod musculum illum, licet a FALLOPIO monitus, deserere tamen noluerit; primus tamen originem tam rectorum, quam obliqui superioris a nerui optici inuolucro, & dura matre orbitae descripsit, & FALLOPII observationibus excitatus trochleam addidit, & reliqua multum correxit (*d*). Optime autem meriti sunt de historia muscutorum FALLOPIVS & EVSTACHIVS; quorum ille descriptione verum numerum senarium muscutorum constituit, originem tam rectorum quam obliqui superioris & inferioris accurate indagavit, trochleam primus descripsit, in decursu inferioris autem omnino peccauit (*e*). Quae ille descriptione, EVSTACHIVS & adhuc

(*a*) *De vsu part. L. X. c. 8.*

(*b*) *De musc. diff. cap. 5.*

(*c*) *De fabrica corp. hum. L. II. c. XI. L. VII. c. XIV, f. 1.*

(*d*) *Examen obseru. Fallop. pag. 781. edit. Albin.*

(*e*) *Obseru. anat. p. 711.*



adhuc meliora quidem iconibus praestitit (*f*); verum nempe numerum, originem & insertionem musculorum ibi tradidit, trochleam ante FALLOPIVM sibi visam primus delineauit, verum decursum obliqui minoris sub inferiori recto & intra anteriorem, optime proposuit, declinatis FALLOPII & VESALII erroribus; circa subtiliora quoque sollicitus, diuersam longitudinem & directionem rectorum, illorumque & vtriusque obliqui veram insertionem expressit, tendines quidem musculorum breui ante insertionem latefcere, nullibi tamen in vnam tunicam coniungi vidit. In vniuersum illius figurae ea fide & diligentia factae sunt, vt, si in lucem suo tempore prodiissent, vel recentiorum inuenta multa occupasse viderentur. VIDVS VIDIVS (*g*) post EVSTACHIVM trochleam primus pingit. COLVMBVS (*h*) autem musculos oculi mire confundit, & obliquum superiorem cum palpebrarum musculis confundere videtur; tunicam innominatam ex tendinum vnione ortam in parte anteriori scleroticae finxit. CASSERIVS (*i*) tum ex homine tum ex plurimis animalibus musculos oculi & quidem in situ naturali ossibus orbitae adfixos primus delineauit, fictitiam tunicam innominatam COLVMBI reiicit; male tamen rectos nimis posterius insertos, vt vtriusque obliqui decursum nimis ruditer repraesentat. Parum est, quod post illa tempora ad hoc vsque saeculum auctores addiderunt. FABRICIVS (*k*) tamen & RIOLANVS (*l*) vaginam tendinis obliqui superioris trochlea egressi habent, & MOLINETTVS (*m*) rariorem illum trochlearem accessorium musculus memorat. BIDLOI (*n*) figurae vix vtilis esse possunt, quae musculos repraesentant ex orbita euulsos, illorum origine, directione & accurata insertionem omnino neglecta; nec VERHEYENIVS (*o*), cuius tamen figurae in plurima compendia

(*f*) *Tab. Anat. XXXIX. f. 2.*  
3. 4. 5.

(*g*) *De anat. Tab. 78. f. 3.*

(*h*) *De re anat. L. V. c. VIII.*  
IX.

(*i*) *Pentasth. de organo visus.*  
T. I. II, III, IV. L. V.

(*k*) *De oculo. P. I. c. XI. P. III.*  
c. XII.

(*l*) *Anthropol. L. 4. c. 4. in ad-*  
*ministr. anat.*

(*m*) *Diff. anat. c. IV.*

(*n*) *Anat. corp. hum. T. XI.*

(*o*) *Anat. corp. hum. Tr. IV. c.*  
XIV. *Tab. XXVII.*



pendia transferunt, ad ea, quae a prioribus accepit, quidquam adiecit. COWPERVS (*p*) veram tendentiam musculi vtriusque obliqui versus posteriora post EVSTACHIVM restituit, & illorum novum usum inde deduxit, rectos quidem, ubi in tendines abire incipiunt, nimis angustos repraesentat, optime tamen exprimit, quam longe ipsorum tendines scleroticae iam inserti inter se distent. VALSALVA (*q*) diligentius ortum musculorum rimatus optime quidem observavit, musculos rectos prope originem omnes inter se coniungi, anulum autem moderatorem nervi optici, quem a fibris musculosis prope ortum circa nervum circumductis, & inter se connexis effici tradidit, nullus post illum observare potuit. In figura adiecta (*r*) diversam crassitiam, & latitudinem musculorum bene expressit. MORGAGNIUS in priori libro (*s*) fabricam trochleae, & directionem & insertionem vtriusque obliqui post COWPERVM accuratius indagavit, & vaginam tendinis obliqui superioris restituit. WINSLOWVS eadem fere propiori examini subiecit (*t*) & praeterea diversam rectorum longitudinem & directionem verumque situm exposuit, illumque ex situ orbitae necessarium ostendit, omniumque partium fusiores dedit descriptiones (*u*). MORGAGNIUS demum in recentiori libro (*x*), quae alibi attigerat, confirmavit, & accuratius examinavit, ad decursum & insertionem omnium musculorum, & trochleae fabricam multa adiecit, vaginam cellulofam rectorum, eorumque diversam longitudinem & crassitiam adnotavit, anulum moderatorem nervi optici VALSALVAE, & tunicam innominatam COLVMBI cum VALSALVA refutavit, & omnia doctissima historia critica illustravit. Ill. LIEVTAUD (*y*) musculos oculi non ex vno circulo circa nervum opticum oriri vidit, aliamque eorum originem ad dextrum latus huius  
nerui

(*p*) *Myol. reform. T. XXV. fig. 2. 3. 4. edit. 1724.*

(*q*) *Diff. anat. I. §. 25. II. §. 2. 3.*

(*r*) *T. 3.*

(*s*) *Adv. Anat. VI. animadu. 77. 78.*

(*t*) *Mem. Acad. 1721. p. 311.*

(*u*) *Tr. de la tete. §. 241. sqq.*

(*x*) *Epist. anat. XVI. §. 18. sqq.*

(*y*) *Ess. anatom. p. 125. Tab. III. fig. 3.*



nerui proposuit. Ill. HALLERVS (z) & originem & insertionem musculorum subtiliter rimatus multa hic accuratius definiuit. Figurae musculorum oculi de COVRCELLES (a) speciosae quidem, sed minus accuratae sunt, minusque distincte & originem & insertionem repraesentant. Ante omnes hic eminet Ill. ALBINVS (b), qui accuratissimam descriptionem horum musculorum exhibuit, & omnia iconibus, quae veram fabricam optime repraesentant, summa fide illustrauit.

§. II.

*De musculorum origine communi ex fundo orbitae.*

Superiori capite iam monuimus, VESALIO (c) laudem deberi, quod primus omnium originem musculorum oculi ex fundo orbitae descripserit, quam demum originem a FALLOPIO (d) confirmatam omnes reliqui Anatomici facile acceperunt. Etsi autem inter se differant, quod alii cum EVSTACHIO (e) illas vnice a vagina nerui optici, alii a perioftio orbitae & ipso diuisionis durae matris angulo musculos illos deducant; in eo tamen omnes consentiunt, musculos illos ex vno circulo circa neruum opticum oriri, illumque neruum in orbitam intrantem complecti, quae quidem sententia ad nostra vsque tempora obtinuit. Vix enim litem illam multum attendendam esse censeo, qua disputatur, num muscoli illi a dura matre, an ab osse veniant. Hi enim muscoli, vt omnes reliqui corporis humani perioftio inseruntur, quod hic minus valenter offi adhaeret, aliis autem in locis intimius cum osse coniunctum est, vt eodem iure ab ipsis ossibus, vt in aliis musculis fieri solet, quam a dura matre siue perioftio origo illorum deduci posse videatur. Primus omniam

(z) *Comm. Boerhaav. T. IV. §. DXXX. Prim. lin. phys. §. DXII.*  
 (a) *Icon. musc. capitis. T. II III.*  
 (b) *Hist. musc. L. III. cap. XXIII. XXIV. XXV, Tab. musc. hom, XI.*

*fig. XVII-XXVI.*

(c) *De fabrica corp. hum. L. II, c. XI.*

(d) *Obseru. anat. p. 711.*

(e) *Tab. XXXIX. f. 2. 5.*



omnium est Ill. LIEVTAUD (*f*), qui a communi via secedere ausus ortum musculorum aliter, sed breuissime, ita proposuit, ut, dum quaedam minora vitia vitauit, in alia maiora incurrere videatur. Docuit enim, quatuor musculos rectos conum formare, cuius apex centro pupillae respondeat, ortumque ducere a membrana, quae partem inferiorem foraminis laceri obturat, obliquum vero maiorem non a fundo orbitae, sed ad latera nerui optici oriri, ut inter illius & reliquorum musculorum originem neruus opticus intermedius ponatur. Multo propius ad veritatem accedit Ill. ALBINVS (*g*), qui musculum attollentem, adducentem, deprimentem, obliquum superiorem & ex parte abducentem, a margine foraminis optici deducit, & attollentem totum, reliquos aliqua ex parte cum vagina nerui cohaerere affirmat. Multa tamen hic sunt, quae aliter sese habere, experientia me docuit; quantum vero eius descriptiones cum observationibus meis conueniant, suis vbique locis docebitur. Generalia quaedam circa ortum horum musculorum praemittamus. Superiori capite docuimus (*h*), foramen opticum ostio ita oblique resecto in orbitam aperiri, ut paries illius ossea in parte superiori & adhuc magis in parte interiori longius producat, in parte exteriori & inferiori citius terminetur, & initium rotundum fissurae sphenoidae posteriorem magis locum, quam foramen opticum occupet. Quum autem dura mater, cum neruo adlata vbique ossibus immediate adhaereat, fieri omnino non potest, quin angulus diuisionis, qua dura mater in duas laminas secedit, ad latus superius & interius loco magis anteriori ponatur, & dura mater ad oram inferiorem & exteriorem citius & posteriori magis loco in duas laminas diuidatur. Ex hac ipsa autem structura patet, vel si, vti hucusque creditum fuit, omnes muscoli oculi ex illo diuisionis angulo oriantur, illos oriri non posse in eodem circa neruum plano, & necessario adducentem & attollentem loco magis anteriori originem ducere, adducentem & deprimentem loco multo posteriori,

ri,

(*f*) *Ess. anat. p. 125.*(*g*) *Explic. Tab. XI, musc. hom.**f. XVII-XXVI.*(*h*) *Cap. VII, de orbita. §. 2.*



ri, & vel hanc ob diuersam originem alterum altero esse debere longiorem. Num autem omnes ex duplicatura durae matris circa neruum opticum oriantur, mox videbimus.

§. III.

*De ligamento communi, vnde oriuntur muscoli adducens, deprimens, & abducentis caput alterum.*

Superiori capite iam monui, principio orbiculato fissurae sphenoidae, in parte illius intima infra foramen opticum, esse insculptam crenam, & saepe semicanalem, qui ab ea parte ossis sphenoidi, quae cranii cavitatem respicit, anteriora versus procurrat, & in itinere sensim profundior in fundum orbitae foras patet, cuius nullibi mentionem factam fuisse video. Canalis ille recipit ligamentum, siue tendinem verum splendens ortum ex durae matris illa parte, quae hic ossibus annexa vna cum neruis fissuram illam obturat, & in verum periostrium degenerare incipit. Tendo ille loco plane recondito delitescit sub fasciculo, quem nerui per hanc fissuram in orbitam venientes, ope cellulosa componunt, vt, nisi omnibus illis remotis, in conspectum veniat, tota crassitie marginis ossei a foramine optico seiunctus (i). Sic in sulco longe ultra lineae spatium anteriora versus decurrit, & vbi ad oram internam, qua principium rotundum fissurae sphenoidae orbitam respicit, peruenit, sensim paulo latior, tribus oculi musculis, adductori, depresso-ri & abductori, sed huic tantum ex parte, originem praebet (k).

In

(i) Ill. ALBINVS describit hoc loco ligamentum, quod a latere partis inferioris foraminis optici qua parte foramen illud respicit, quod mox infra illud sequitur, incipit, indeque pertinet ad oppositum sibi marginem foraminis illius, qua id rotundum est, iuxta marginem

inferiorem principii rimae, in quam abit. *Myol. Tab. XI. fig. 26. expl. sub lit. c.* Idem ligamentum, sed loco insertionis motum, pingit eadem fig.

(k) ALBINVS solum caput maius abducentis & exiguam partem deprimentis ex suo ligamento ducit.



In loco enim illo obscuro, multaque fluida fere pinguedine repleto, tendo modo dictus palmatim continuatur in quatuor propagines, quae ipsam musculorum carnem intercipiunt, ut inter extimam aliamque paulo interiorem caro musculi abducentis, inter istam aliamque adhuc magis interiorem, caro musculi deprimentis, & inter hanc & intimam caro adducentis contineatur, quarum propaginum illae, quae abducenti & deprimenti, & quae deprimenti & adducenti se interferunt, iterum se findunt in duas partes, ut altera propago partim in abducentem, partim in deprimentem, & altera iterum partim in deprimentem, partim in adducentem progrediatur. Tendineae hae productiones, ut progrediuntur, latefcunt & extenuant se, caro autem intermedia musculorum mox a tendineo capite incipit, deinde sensim in itinere intumescit (*l*). Simile & analogum talis structurae exemplum habemus in communi tendineo illo principio ex osse humeri nato, unde extensor communis digitorum, radialis breuior, vlnaris externus, anconeus & extensor proprius auricularis oriuntur, a cuius tendinei principii propaginibus, quae sepimentorum instar musculis se interferunt, sensim se extenuantibus caro illorum musculorum oritur (*m*). Communi ergo illa origine perspecta, ad singulos musculos progrediamur, & primum dicemus de interiori siue adducente.

## §. IV.

*De origine musculi adducentis.*

Carnem huius musculi modo docuimus contineri inter duas propagines tendineas, quarum altera exterior primum cum propagine tendinea musculi deprimentis connexa, recta fere a tendine communi antrorsum fertur, & in itinere parum interiora versus defleat, nervi optici vaginae non cohaerens; altera autem, quae maxime intima & nervo optico proxima est, statim a communi suo tendine discedit, introrsum & paulum antrorsum,

(*l*) Vid. Tab. nostr. V. f. 3.(*m*) Conf. accuratissimam descri-ptionem ALBINI *Hist. muscul. L. III Cap. CLIV,*



trorsum, & deinde sursum ad latus internum nerui optici tendit ad eum vsque locum, vbi fibrae huius muscoli superiores cum fibris muscoli attollentis cohaerent. Dum propago illa tendinea sub neruo optico introrsum gliscit, ad latus eius internum angulo diuisionis durae matris arctissime agglutinatur, vt vix a dura matre possit separari. Nulla autem fibra, exceptis supremis cum attollente cohaerentibus, nec ex diuisionis durae matris angulo, nec ex inuolucro nerui oritur, sed fibrae carneaes omnes ex propagine illa tendinea oriuntur, ad quam dum proxime accedunt, & tendinescere nunc incipiunt, rectum suum iter paulo relinquunt, & versus tendinem illum communem sese detorquent, vt omnes versus communem originem ferantur; vti fere Palmae, aut alius plantae folia vno versu disposita, ad caulem vergunt; infimae autem ex propagine sua tendinea recta statim antrorsum decurrunt (n). Annon VALSALVA forte muscoli huius fibras carneas rectum iter relinquentes, & versus deprimentem inflexas vidit, quibus demum annulum suum effinxit, quum eiusmodi lineam tendineam, in quam fibrae carneaes inflexae desinerent, neruo optico vndique circumiectam esse crederet (o)? Linea illa tendinea & inflexio fibrarum a parte interna neruum opticum respiciente optime respici potest, a parte externa autem fibrae carneaes recta fere in lineam tendineam inferere se videntur. Ill. ALBINVS (p) originem huius muscoli paulo aliter describit, cui duo capita tribuit, alterum crassum & tendineum, ortum ab inferiori parte foraminis optici & a proxima lateris eius, quo nasum respicit, cum neruo nihil cohaerens; quae fabrica descriptioni nostrae originis partis inferioris huius muscoli optime respondet; alterum vero caput dicit esse gracile, cohaerens cum leuatore, attollente & obliquo maiori, & cum vagina nerui optici connexum. Interuallum autem, quod inter vtrumque caput delineat (q), nunquam omnino

(n) *Vid. nostr. Tab. V. f. 2.*

(o) *Dissert. anat. I. n. XXIV. XXV. Diff. II. n. 2. MORGAGN. epist. anat. XVI. §. 18. Sed annu-*

lum illum ipse reiicit amicus MORGAGNIUS *epist. cit. §. 23.*

(p) *Tab. XI. f. XXV, explic,*

(q) *Fig. cæ, lit. b.*



no obseruauit, sed semper partem inferiorem & superiorem per lineam illam tendineam inter se cohaerere, & vnum tantummodo caput, nullo modo diuisum, efficere animaduerti. Fibrae ergo omnes ortae a linea tendinea, eaeque inflexae, superiores autem & inferiores rectae, & cum vicinis musculis connexae, statim in musculum latum, reliquis crassiores intumescunt, qui inter parietem internam orbitae, & neruum opticum recta antrorsum decurrit, vt vtriusque oculi musculi adductes parallelo fere itinere progredi videantur, vti inferius statim fusius videbimus.

## §. V.

*De origine musculi deprimentis.*

Inferior originem simplicem omnino habet, cuius fibrae nullibi intortae, sed recto itinere ab ortu antrorsum feruntur. Fibras ergo suas carneas colligit, & quidem medias easque plurimas ab ipso medio tendine communi, laterales autem a tendineis propaginibus, quae sibi cum duobus vicinis musculis, abducente & adducente sunt communes, vt origo quidem huius musculi ab utroque latere cum musculis illis sit connexa (r), nullibi tamen sub eorum principiis delitescat, vti Ill. ALBINO (s) visum est. Omnino autem latet sub utroque ramo nerui tertii paris, sexto, & ramo nasali frontalis quinti, in vnum fasciculum coniunctis, quibus situ motis, origo inter vtrumque musculum modo dictum intermedia libere in conspectum venit; & optime tunc apparet, illam tota crassitie marginis osseae inferioris foraminis optici ab ipsa nerui optici vagina remotam esse, nec vnica quidem fibra cum illa cohaerere. Sic tectus musculus ramis inprimis tertii paris, & neruo optico extrorsum flexo,

re-

(r) *Vid. Tab. nostr. V. f. 3.*

(s) ALBINVS praeterea docet, musculum hunc exigua tantum parte a ligamento sibi dicto oriri; alte-

ro autem et principio tendineo, et nihil quidquam cum neruo cohaerente ab inferiori margine osseo inter foramen opticum et fissuram sphenoideam. *fig. XXIV, not. a.*



recta antrorsum decurrit, & in itinere paululum descendit, vbi-  
que multa pinguedine suffultus.

§. VI.

*De origine muscoli abducentis.*

Abducens in origine multo magis compositus est, & ma-  
nifeste duo habet capita, quae in vnum ventrem demum con-  
iunguntur, alterum maius inferius & posterius, alterum minus  
superius & anterius. Caput maius (*t*) inferius oritur ex com-  
muni illo tendine, fibrasque colligit, tum ex tendinea propagi-  
ne inter illum & musculum deprimentem intermedia, cuius ope  
cum illo musculo indissolubili nexu coniungitur; tum ex ipso  
communi tendine, tum ex tendinea illa productione, quae  
omnium, quas communis ille tendo generat, extrema est. To-  
ta haec origo latet sub fasciculo illo, quem ramus vterque nerui  
tertii paris, sextus, ramus nasalis quinti & multa denique cel-  
lulosa constituunt, vti de origine deprimentis diximus, & a va-  
gina nerui optici longius adeo distat, quam origo deprimentis.  
Ab ipso autem ligamento communi tendinea propago extrema ex-  
trorsum, antrorsum & sursum deflectitur, circumductus fasciculo  
illo nerueo modo dicto, & coniungitur, vbi super illum lunato  
ductu adscendit, cum alia propagine tendinea capitis minoris;  
Caput enim illud minus (*u*) oritur ex periostio orbitae, conue-  
stiente illum marginem ossis multiformis, qui inter foramen ner-  
ui optici & quod infra id sequitur, medius est, ita vt fibrae su-  
premae & intimae huius capitis, cum fibris exterioribus mu-  
sculi attollentis connexae & cohaerentes, ex ipso quidem diui-  
sionis angulo proueniant, satis tamen exteriora versus a neruo  
optico

(*t*) Caput crassius ALBINI *fig.*  
XXVI. *explic. a* quod partim ab  
inferiori parte foraminis optici, par-  
tim a ligamento sibi dicto, partim a  
proxima parte marginis fissurae sphen-  
oideae oriri scribit.

(*u*) Caput gracilius ALBINI *fig.*  
*ead. lit. b.* quod ab initio connecti-  
tur cum attollente, vnaque cum eo  
a foramine optico oritur, et cum  
vagina nerui cohaeret.



optico remotae, vt nulla capitis huius fibra vaginam illius nerui attingere possit, fibrae autem exteriores desinant in lineam tendineam, quae orta ex dura matre, marginem superiorem principii rotundi fissurae sphenoidae conuestiente, super funiculum illum nerueum extrorsum & antrorsum decurrit, vt capiti maiori iungatur. Dum ergo duae illae lineae tendineae capitis maioris & minoris in arcum coniunguntur, & lunato ductu coeunt, medium inter se relinquunt interuallum, per quod, fasciculus ille ex neruis tertii, & sexti paris, & ramo nasali quinti compositus, in cauum conicum a musculis oculi formatum ingreditur (x), cum quartus, reliqui rami quinti paris & vena ophthalmica, cauo illo exclusi, inter duram matrem & musculos iter suum prosequantur, sub quibus in fundo orbitae origo huius musculi ita latet, vt, nisi illis remotis, conspici non possit. Arcus ille tendineus coniunctione vtriusque capitis formatus, vbique artissime annectitur, firma & breui cellulosa, durae matri, reliquam fissurae sphenoidae partem, in rimam angustioram contractam, obturanti, ex cuius arcus conuexitate reliquae fibrae mediae carnae huius musculi oriuntur, vt omnes illae fibrae ab ipsa statim origine antrorsum decurrant. Eadem nempe fere hic fabrica obtinet, ac in origine musculi adducentis. Cum enim vterque musculus a natura destinatus videatur, vt bulbum oculi recta ad suum latus, alter ad exterius, alter ad interius ducat, in vtroque autem origo infra neruum opticum sit; plurimae fibrae carnae non ad primam illam originem pertingunt, sed in lineam tendineam ex ligamento communi adscendentem desinunt, quarum illa in musculo adducente angulo diuisionis durae matris ad latus internum nerui optici adfigitur, altera autem, quae arcum format in musculo abducente, durae matri parietis externae orbitae annectitur, qua

(x) Conf. *Tab. V. f. 2.* ALBINVS itidem inter vtrumque caput abducentis pingit interuallum, per quod sextum et tertium neruum in cauum musculosum progredi scribit, nasalis nerui oblitus, cui certe nul-

la alia via relinquatur, *explic. fig. 27. lit. k.* Simile interuallum videtur vidisse VALSALVA, vbi in indignatorio annulum minorem pingit, et describit. *Diss. anat. II. n. 2. T. 3. f. 1. 2. 3.*



qua connexione directio ita mutatur, vt hi muscoli oculum non versus primam originem, sed versus lineam tendineam, vnde fibrae eorum carnea veniunt, ducere possint. Similis ergo fere est hic mechanismus, ac in biuentre maxillae inferioris, tendine suo intermedio lata aponeurosi ossi hyoidi annexo, vt superius licet ortus maxillam tamen deorsum trahere possit. Fibrae ergo carnea in vnam carnem collectae, ab origine paulum extrorsum flexae, musculum constituunt, qui anteriora versus progressus, ad latus exterius bulbi oculi accedit.

### §. VII.

#### *De origine musculi attollentis.*

Ex quatuor illis rectis superest adhuc attollens, qui vti iam ab ALBINO (y) fuit obseruatum, oritur obliquo ortu partim a perioestio orbitae, quod marginem ossis multiformis, inter foramen opticum & fissuram sphenoideam intermedium succingit, quae fibrae cum capite minori musculi abducentis ibi coniunctae, & loco magis posteriori prouenientes, vix cum vagina nerui optici cohaerent. Inde autem ex ipso situ orbitae principium huius musculi obliqui super neruum opticum paulo antrorsum & introrsum vergit, & fibris demum interioribus cum parte superiori musculi adducentis confunditur. Fibrae illae ad ipsam supremam partem foraminis optici ex diuisione durae matris prouenientes, ex parte in vaginam nerui optici se inferunt (z), & impositum sibi habent leuatorem palpebrae, quem nunquam inter attollentem & obliquum superiorem intermedium vidi, vti plurimi libri Anatomici suadere videntur (a). Ex quatuor ergo musculis rectis oculi attollens solus is est, qui ex angulo

(y) *Hist. musc. L. III. cap. 24. Tab. musc. XI. f. 23.*

nerui illum cohaerere affirmat, *fig. 21. a. a. expl.*

(z) Ipse ALBINVS cum vagina

(a) v. g. WINSLOW. §. 285. EVSTACH, T. XXXIX, *fig. II.*



gulo diuisionis durae matris proprie ortus fibras inferiores in vaginam nerui immittat (b).

Ex data hac descriptione originis musculorum oculi, iteratis experimentis nata apparet, quam parum dici possit, musculos oculi oriri ex angulo diuisionis durae matris, & ipsa vagina nerui optici, ex vno fere circulo, quum solus attollens & adducens ope lineae tendineae vaginae illius cohaereat, deprimens autem & abducens tota origine ultra lineae spatium ab illa distent. Sed aequè peccat Ill. LIEVTAUD (c), qui omnes musculos ad dextrum latus nerui optici ex dura membrana oriri perhibet, vt apicem conii, quem formant, ultra tres lineas a foramine optico distare credat. Vidisse videtur originem trium musculorum, ex ligamento communi, quam tamen fabricam non ea, qua par est, diligentia indagauit; facile enim vidisset, neque superiorem neque adducentem ad dextrum latus nerui optici oriri, neque ipsum illud ligamentum, ad trium linearum distantiam a foramine optico seiunctum esse, quum apex conii musculosi inter foramen opticum & ligamentum commune cadere videatur.

### §. VIII.

#### *Insertio musculorum oculi.*

Quatuor illi muscoli ab initio tenues & tendinei in itinere carnei facti intumescunt, & in media parte latiores euadunt.

Vbi

(b) Originem huius musculi vide in *Tab. V. fig. 2. 3.* Omnes ergo quatuor illi muscoli in origine inter se cohaerent indissolubili nexu, attollens cum adductore, hic cum depressore, hic cum abductore, vt cauum conicum forment superius aliqua ex parte clausum, cuius basis ipse bulbus oculi est, eiusdem fere cum orbita figurae, latere interiori

breuiori, exteriori longissimo, in quo arteriolae ciliares, neruuli ciliares cum ganglio, & reliqui nerui musculos oculi adeuntes continentur, a reliqua parte caui orbitae fere seclusi.

(c) Opinionem illius de origine horum musculorum amplectitur PETIT in *Palsyn Anat. Chirurg. Tom. II. p. 417.*



Vbi ad bulbum oculi propius accedunt, obduci incipiunt vagina cellulosa, sensim arctiori, & arctissime carni annexa, vt difficulter omnis auferri queat, quae cellulosa demum in parte anteriori bulbi, cum vagina tendinis obliqui maioris confusa in illam cellulositatem, quae scleroticae & coniunctivae interposita est, degenerat (*d*). In media autem bulbi parte iterum angustiores facti & extenuati sensim abire incipiunt in tendines tenues, & carnea parte multo latiores fere quadrangulos (*e*), qui, dum circa bulbum trochleae instar se inflectunt, scleroticam paulo excauant, sinumque sibi parant, quo excipiantur, vt si contra affixionem tendinum scleroticae partem disseces, illam ibi certe tenuiorem, ac in interstitiis tendinum deprehendas (*f*). Tendines illi in taenias latiores sensim expansi in parte anteriori bulbi longe vltra eius medietatem, in vno circulo, qui proximus corneae est, scleroticae inseruntur (*g*), vt omnes illae quatuor insertiones aequali spatio a cornea distent. Superius autem iam docuimus (*h*), nullibi tendines sese contingere, & in vnam tunicam confluere, sed, licet versus finem semper latefcant, vel proxime tamen circa corneam, satis magno a se inuicem separari interuallo. In ipsa insertionem cum sclerotica intimo nexu ita concresecunt, vt sine manifesta laceratione vltius diuidi, aut ad corneam vsque deduci non possint.

## §. IX.

(*d*) Vaginam illam cellulosam iam attigit MORGAGNIUS *epist. XVI. §. 37.*

(*e*) Vide fig. EVSTACHII et ALBINI *loc. cit.*

(*f*) Idem velle videtur PETIT, vbi affirmat, rectos adhibendo oculum planiorem reddere, et sub illis scleroticam esse tenuiorem. *Mem. Acad. 1726. p. 70.* Cum quo consentit Ill. DE HALLER. *Comm.*

*Boerh. T. §. DXXX. not. f.*

(*g*) Multi certe insertiones rectorum nimis ad posteriora retrahunt, quod tenendum est in figuris CASSERII, SPIGELII, COWPERRI, VERHEYENII, COVRCELLES. EVSTACHIANAE et ante omnes ALBINIANAE icones proxime ad naturae normam accedunt.

(*h*) *Cap. I. de sclerotica, §. VIII.*



## §. IX.

*Diuerfa singulorum muscutorum directio, longitudo, crassities.*

Ex ipsa, quam superiori capite dedimus, orbitae osseae descriptione satis iam apparet, musculos rectos a latere interno orbitae ortos, diuersa directione ad oculi bulbum incedere debere. Caua nempe illa conoidea, quorum apices foramina optica ponuntur, ita sibi sunt apposita, vt latera interiora fere sibi sint parallela, axes autem illorum cauorum extrorsum diuergant. Foramen autem opticum, & principium rotundum fissurae sphenoidae, & ille sulcus in eius parte intima, qui ligamentum commune excipit, in ipso illo latere interno exculpta sunt, vt centrum oculi ad distantiam semidiametri huius bulbi magis sit exterius, longiusque distet a plano, quod corpus humanum in partem dextram & sinistram diuidit, quam foramen opticum. Praeterea, si per centrum bulbi planum horizontale ducatur, quod orbitam in partem superiorem & inferiorem secatur, primo statim intuitu apparet, non solum foramen opticum, sed ipsum sulcum ligamenti communis in parte superiori satis magno interuallo ultra id planum positum esse. Denique tenendum est, orbitae orificium anterius ita oblique resectum in faciem foras patere, vt margo exterior multum retrorsum cedat, interior vero longius anteriora versus progredietur. Quae quum ita sint, neruus opticus non solum oblique exteriora versus flecti, sed etiam non parum descendere debet (i), vt ad locum insertionis veniat, qui demum in parte interiori intra planum perpendiculare, per centrum bulbi ductum, bulbum adit. Quum autem muscutorum origo sub neruo optico vix aut valde parum certe ultra planum perpendiculare, quod per orificium internum huius foraminis transit, in exteriorem partem secedere videatur, fieri non potest, quin muscoli ab ipsa origine diuersa inter se directione ad locum insertionis pertingant;

(i) Neruum opticum foramine suo egressum non parum descendere iam monuit CAMPERVS in *diff. de*

*quibusdam oculi partibus, Cap. I. §. 9. f. 3.*



gant; musculus ergo adducens recto, & itinere fere parallelo cum socio alterius oculi ad bulbi partem anteriorem perueniet, vt illius insertio a plano perpendiculari, per ligamentum commune ductum, vix in exteriora deflectere videatur. Abducens autem non potest non secundum directionem parietis externae orbitae extrorsum flecti, & propter obliquum & incuruum incessum nerui optici in arcum fere duci, cuius conuexitas parietem externam orbitae respicit. Attollens & deprimens in eodem fere plano perpendiculari incedentes ab origine paululum exteriora versus secedunt, itinere fere cum axi orbitae parallelo (k). Omnes autem quatuor, & magis quidem deprimens & abducens descendunt, & deprimens per planum horizontale, quod per centrum bulbi ducitur, transire debet, vt ad locum insertionis multo inferiori loco positum peruenire queat. A diuersa hac directione diuersam eorum pendere longitudinem, facile patet. Quum locus insertionis abducentis a ligamento communi longissime omnium sit seiunctus, insertio autem adducentis origini communi omnium proxima, sponte sequitur, abducentem esse debere longissimum, adducentem breuissimum; duo autem reliqui fere inter se sunt aequales, breuiores abducente, longiores adducente; plerumque tamen deprimens attollente longior esse videtur. Sic iam olim EVSTACHIUS (l) abducentem omnium longissimum & exteriora versus incuruum delineauit, & adducentem breuissimum eumque rectiorem, quod a MORGAGNIO (m), WINSLOWO (n), ALBINO (o), HALLERO (p) vnanimi consensu confirmatur; vti VALSALVA (q), COWPERVS (r), & ipse ALBINVS (s), deprimentem

(k) Diuersam modo dictam directionem musculorum ab EVSTACHIO Tab. XXXIX. iam optime expressam, omnibus fere reliquis neglectam restituit WINSLOWVS Mem. Acad. 1721. p. 314. Tr. de la tete. §. 242. 243.

(l) Tab. cit. f. 2. 3. 4. 5.

(m) Epist. anat. XVI. §. 24.

(n) Mem. 1721. et Tr. de la tete.

loc. cit.

(o) Hist. musc. L. II. c. XXIV. et Tab. musc. XI. f. 17. 18. 19. 20.

(p) Comm. Boerh. T. II. §. DXXX. n. f. Prim. lin. phys. §. DXII.

(q) Vide MORGAGNI l. c.

(r) Myol. reform. T. XXV. fig. 3. 4.

(s) Tab. cit. f. 2. 3. 24.



tem attollente paulo longiorem figura & descriptione repraesentant. Sed eodem modo multum discriminis inter musculos illos in crassitie animaduertitur, & consentiente MORGAGNIO, WINSLOWO, & HALLERO (t) rectum adducentem omnium crassissimum, & superbum tenuissimum & angustissimum inueni, duos reliquos saepe inter se aequales, interdum abducentem deprimente crassiorem me videre memini (u).

## §. X.

*De origine, directione et insertione musculi obliqui superioris,*

Originem huius musculi ex vagina nerui optici, quem GALENVS (x) a cantho interno ortum descriperat, primum proposuisse videtur VESALIVS (y), etsi reliquam directionem, & trochleam, per quam fertur, parum notam haberet, priusquam a FALLOPIO (z), cui inuentum trochleae huiusque musculi per illam circumductionis debetur, admonitus & edoctus fuisset (a). COLVMBVS partem tantum posteriorem ad trochleam vsque notam habuit, quam sub nomine tertii musculi palpebrarum describit, trochleam autem, & huius musculi per illam transitum plane ignorat (b). Eodem tamen tempore cum VESALIO & FALLOPIO EVSTACHIVS (c) optime originem, transitum per trochleam, huiusque fabricam delineauit, quin immo veram tendinis a trochlea inde versus posteriora directionem melius ipso FALLOPIO proposuit, & plurima certe occupasset, nisi tabulae eius ad nostra vsque tempora latuissent. CASSERIVS (d) quidem non solum ex homine, sed aliis quoque ani-

(t) Vide loc. cit.

(u) Diuersam longitudinem Tab. V. f. 2. et crassitiem f. 3. exprimere studui.

(x) De musc. dissect. cap. V.

(y) De corp. hum. fabr. L. II, 4. XII.

(z) Obseru. anat. p. 712.

(a) In examine obseru. Fallop. p. 781. trochleam, &amp; huius musculi per illam transitum bene describit.

(b) De re anat. L. V. c. VIII.

(c) T. XXXIX. f. 2. 3. 4.

(d) Pentasth. de organo visus. T. II. IV.



animalibus fabricam huius musculi depinxit, cuius tamen icones neque diligentiam neque accuratorem EVSTACHII assequuntur. Post illa tempora in omnibus libris Anatomicorum occurrit, quorum plurimi post EVSTACHIVM aliosque veteres cum WINSLOWO (e) ortum illum proponunt, ex diuisionis durae matris angulo inter adductorem & leuatorem palpebrae & attollentem. Ill. LIEVTAVD (f) illum ad parietem internam orbitae sic oriri scribit, vt inter eius & reliquorum ortum nervus opticus medius intercedat. Ill. tamen ALBINVS proxime ad verum accedit, qui illius originem ad latus internum leuatoris palpebrae superioris in ora superiore foraminis optici ponit (g), etsi autem altera icone illum in origine attollenti aliqua ex parte incumbentem pingat (h), illum tamen subtus excursu quodam tendineo cum nerui vagina cohaerere scribit, et altera figura omnino ex neruo ortum delineat (i). Obseruationes meae circa originem huius musculi factae ita certe se habent, vt neque cum ALBINIANA neque aliorum vlla descriptione satis conueniant, quae nempe omnes in eo consentiunt, illum vnice ex dura matre parietis internae orbitae venire. Semper enim retro futuram, qua os sphenoideum cum offis ethmoidei parte plana coniungitur, loco tamen a foramine optico ad duas fere lineas remoto, & magis anteriori obliquo initio fibris tendineis a dura matre ita oritur, vt fibrae illius, quo sunt inferiores, eo magis anterieus, eoque remotiores a foramine optico incipiant, quo autem superiores, eo posterius nascantur, eoque propius ad foramen opticum accedant, & supremae tendineae fere ad diuisionis durae matris angulum pertingant. Nunquam tamen vel vnicam fibram ex ipso diuisionis angulo accipit, nec vlllo modo inuolucrum nerui vllibi attingit; cum vbique inter originem huius musculi & neruum musculus adductor ex neruo & peristio orae interioris foraminis optici annexus interponatur. Angustissimum triangulare illud spatium inter vtrumque musculum

(e) Vid. loc. cit. §. 245.

(f) Vid. loc. et fig. cit.

(g) Hist. musc. L. II. c. XXIII.

(h) Tab. XI. f. 17, 27.

(i) f. 22. et expl. lit. a.



Ium intermedium repletur pinguedine fere fluida, quae indagationem verae originis huius nerui difficillimam reddit (*k*). Fibrae illae tendineae ex lato, sed pertenui principio collectae, mox carnae factae musculum constituunt teretem, gracilem, in medio intumescens, parieti internae, qua os frontis cum plano coniungitur, incumbentem, qui sensim oblique adscendens multa cellulosa inuolui incipit & abit in tendinem teretem, per trochleam traiectum. Is vero circa hanc cartilaginem se deorsum curuans, cum elapsus ex ea est, retrorsum simul & in latus externum descendit ad superiorem & posteriorem partem globi oculi (*l*), ad quem appropinquans planior euadit, latefcit, & extenuatur, & paulo post mediam summam partem bulbi oculi, tectus attollente, versus musculum exteriorem triangulari fere fine, fibris radiatim dispositis, in scleroticam inseritur (*m*), loco paulo anteriori & ab insertione nerui optici remotiori, quam tendo dilatatus obliqui minoris, qui posteriori magis loco scleroticae se immittit, ita quidem vt pars tendinis obliqui minoris anterior respondeat parti mediae tendinis obliqui maioris (*n*). Trochlea dicta primum & optime descripta a FALLOPIO, & post illum a VESALIO delineata, sed extra situm mota in libro edito a VIDO VIDIO, cum figura EVSTACHII, quae prius tamen facta videtur, adhuc lateret, a CASSERIO primum in situ naturali ossi affixa expressa (*o*), orbiculus est, qui constat ex tenui cartilagine, fere quadrangulari, per transuersum excavata, & semicanalis assimili, quem vtrinque sustinent & in

(*k*) Eandem fere iam dedimus descriptionem in *Comm. Soc. Scient. Gott. T. III. Obseru. de tunicis & musculis oculorum. §. XIII. f. III.*

(*l*) Veram insertionem obliqui maioris in posteriori oculi parte, ab EVSTACHIO et CASSERIO loc. c. bene delineatam, restituit COWPERVS in *Myol. reform. T. XXV. f. III.* cum plurimi alii ante illum et ipse FALLOPIVS illam insertio-

nem nimis ad anteriora traherent, vt iam monuit MORGAGNIUS *epist. XVI. §. 36.*

(*m*) Vide EVSTACHII *Tabul. XXXIX. fig. 4. Comm. Boerh. T. IV. §. DXXX. not. i.* ALBINI *hist. musc. L. II. §. XXIII. Tab. musc. XI. f. 22.*

(*n*) Vid. iconem huius musculi, *T. V. f. 4.*

(*o*) De his omnibus vide loca citata.



orbiculum integrum perficiunt ligamenta, ossi frontis affixa ad fulcum prope semicanalem, per quem nervus frontalis exit (*p*). Tendinem, quem in ipso transitu multa cellulosa laxiori huic orbiculo annectit, trochlea egressum vndique comitatur vagina cellulosa, laxa, obsequiosa, lubrica (*q*), quae orta ab orbiculo & vicino osse frontis cum illo ad globum oculi descendit, vbi cum cellulosa bulbo circumposita & cum rectis allata confunditur, & in omni hoc itinere tendini plano vndique, laxius licet, adhaeret, vt tam orbiculus mobilis, quam vagina illa cellulosa tendinem motum omnino sequi debere videatur. Praeterea MOLINETTVS (*r*), KVLMVS (*s*) & ALBINVS (*t*) alium memorant musculum gracillimum, comitem maioris, qui in eius vaginam cellulosam euanescere videatur, quem nunquam equidem vidi.

## §. XI.

*De musculo obliquo inferiori.*

Musculus obliquus inferior communi fere cum superiori fato ab iisdem auctoribus inuentus, & primum delineatus fuit. Oritur loco a reliquis remoto statim pone marginem inferiorem leuiter eminentem orbitae, qua in faciem foras patet, ab isthmo ossis maxillaris, inter foramen ductus lacrymalis & laminam osseam in plurimis subiectis fissura diuisam, quae ductum infraorbitalem tegit, interposito, depressione leui et interdum asperiuscula. Principium huius musculi tendineum & angustum breui abit in musculum latiore, qui oblique extrorsum & retrorsum progrediendo inter tendinem depressoris & orbitam decur-

(*p*) Vid. praeter figuram Eustachii MORGAGNIVM *Adu. VI. Animadu. 77.* WINSLOW. §. 246. HALLERVM et ALBINVM *l. c.*

(*q*) Vaginam illam dictam iam olim FABRICIO & RIOLANO restituit MORGAGN. *Adu. VI. Animadu. 77.* *Epist. anat. XVI. §.*

37. confirmatam ab ALBINO *Hist. musc. L. II. c. 23.* WINSLOW, §. 245. Ill. HALLERO *Comment. Boerh. loc. cit.*

(*r*) *Diff. anat. cap. 4.*

(*s*) *Annotat. ad Tab. anat. IX. n. 1.*

(*t*) *Hist. musc. loc. cit.*



decurrit, inde magis ad posteriora vergens ad externum oculi  
 latus, inter ipsum bulbum & ventrem abductoris adscendit, &  
 inter hunc muscolum & attollentem (*u*), sine tenui, tendineo,  
 & latiusculo, fibris posterioribus longius adscendentibus, se im-  
 mittit in oculi partem posticam, e regione fere obliqui maioris,  
 vt plurimis tamen fibris propius, quam ille, ad neruum opti-  
 cum accedere videatur (*x*). Decursum huius muscoli verum,  
 nempe primum inter orbitam & deprimentem, & demum in-  
 ter globum oculi & abductorem, solus inter veteres EVSTA-  
 CHIVS bene proposuit, cum VESALIUS (*y*) illum vndique ossi  
 attentum illos musculos non subire, FALLOPIVS (*z*) autem  
 inter oculum & chordas vtriusque muscoli latitare doceret.  
 Neque vllum inuenio, qui errores illos aut descriptione aut  
 figura correxerit, aut vera docuerit, nisi figuram VERHEVE-  
 NII (*a*) huc referre velis, vbi in oculo ex orbita cum musculis  
 euulso, obliqui inferioris verum decursum delineare videtur.  
 Nec COWPERVS (*b*) iconismo veram fabricam expressit, nec  
 BOERHAAVIUS (*c*), nec ipse WINSLOWVS (*d*) satis lucu-  
 lenter verum huius muscoli iter describunt, quorum ille in ab-  
 ductore, hic in depressore verum tradidit, neuter tamen de  
 vtroque monuit, etsi vtrumque illud non ignorasse facile pa-  
 teat. MORGAGNIUS (*e*) ergo esse videtur, qui in primis  
 iterum diserte monuerit, muscolum illum primum inter de-  
 pressoris tendinem et orbitam, & progrediendo eundem inter  
 oculum & ventrem abductoris duci; quod demum ab Illustr.  
 HAL-

(*u*) Vid. ALB. T. XI. 19. 20.

(*a*) *Anat. corp. hum.* T. XXVII.  
f. 4.

(*x*) Hanc insertionem magis po-  
 steriorem, quam obliqui maioris,  
 iam expressit EVSTACHIVS, Tab.  
 39. f. 5.

(*b*) *Myol. reform.* T. 25.

(*c*) *Instit. med.* §. 530.

(*y*) *Exam. obseru. Fallop.* p. 781.

(*d*) *Tr. de la tete.* §. 247. 248.

(*z*) *Obseru. anat.* p. 711.

(*e*) *Epist. anat.* XVI. §. 34.



HALLERO (f), ALBINO (g), COVRCELLES (h), aliisque recentissimis, tam descriptione, quam iconibus egregie confirmatur. Ceterum monendum adhuc esse duxi, musculum hunc multa cellulositate cum vtroque musculo inprimis depresso cohaerere.

(f) *Comment. Boerk. T. IV. §. explic. DXXX. not. 1.*

(h) *Vide icones musculorum capi-*

*(g) Tab. musc. XI, fig. 19. 20. tis, Tab. III.*





## CAPVT IX.

DE

## NERVIS OCULI.

§. I.

*Historia neruorum oculi.*

**G**ALENVS neruos opticos ad originem persecutus, illos exoriri docet (a), vbi vterque ventriculus anterior ad latera definit, ipsumque ventriculorum velut thalamum propter illos neruos extitisse, quam appellationem thalami neruorum opticorum ab illo inuectam Anatomici ad nostra vsque tempora seruant. Neruos opticos secundum HEROPHILVM meatu, per quod spiritus ex cerebro ad oculum veniant, pertundi scribit (b). Praeter par oculorum motorium, quod secundam coniugationem vocat, cuius partem quandam singulis oculorum musculis transmitti scribit (c), neruos reliquos oculi ignorauit. VESALIVS etsi vbique GALENVM redarguere velit, in historia tamen neruorum oculi parum profecit. Neruos opticos ad eisdem lateris oculos pertingere, nec inter se decussari, nonnullis observationibus demonstrauit (d), male autem eos in exterius oculi latus inferi scribit (e). Communi cum GALENO errore tertium nostrum par septem suis oculi musculis inseruire credit (f). Par quartum, cuius nec veram originem nec finem vidit, proponit nomine radicis gracilioris paris tertii; oriri autem credit a latere baseos cerebri, & in progressu pessime in quatuor diuidit ramos, frontalem, infraorbitalem & nasalem quinti,

(a) *de vsu part. L. X. c. III.*(b) *De Hipp. et Plat. decret. L. VII. c. 4. de vsu part. L. X. c. XII.*(c) *De loc. aff. L. IV. c. II.*(d) *De corp. hum. fabr. L. IV.*

c. 4.

(e) *Ibid. & L. VII. c. 14.*(f) *Loc. cit. L. IV. c. 5.*



quinti, & alium, qui ad musculum temporalem abeat, insertionis in trochleatorem plane ignarus (g). Sextum par nomine radicis gracilioris quinti sui paris recenset, cuius quidem & distinctam originem & foramen proprium bene obseruauit, crasso autem errore ramum quinti massetericum & temporalem quendam ramum propaginis illius esse credit (h). COLVMBVS (i) GALENUM secutus tertium par ad omnes oculi musculos ducit. FALLOPIVS primum, cum EVSTACHII opus lateret, neruos oculi in verum ordinem redegit, & illorum origines & fines bene definiuit (k). Optime enim monuit, neruum secundum, quod nobis tertium par, in cauitatem oculi delapsum, ramum emittere, qui neruum opticum adscendens ad leuatorem palpebrae & attollentem abit. Reliquam autem eius partem ad obliquum inferiorem & deprimentem ducit. Quartum & sextum par primum in parium dignitatem constituit, vtriusque originem bene vidit, & illud octauum sibi dictum in solum trochleatorem, hoc nomine quarti in indignatorium, totum ferme inseri, cum aliqua dubitatione docuit. Nec ciliares illius industriam effugerunt. EVSTACHIVS adhuc vltterius est progressus. Non solum originem, decursum & finem neruorum oculi, aequae ac FALLOPIVS, optime tenuit, sed multa quoque addidit, FALLOPIO praeteruisa. Originem optici ex thalamis (l), eius decursum, & insertionem non in medium, sed interius latus oculi optime proposuit (m), foramen in hoc neruo restituit (n). A sexto radicem ad intercostalem descendere primus inuenit (o), nec ciliares a nasali quinti ortos se latere ostendit (p). CASSE- RIVS cum GALENO quidem solum tertium nostrum par ad musculos oculi pertinere credit, ciliares tamen, quos tactorios appellat, a reliquis distinctos, nouisse videtur (q). Etsi autem

FAL-

- (g) *loc. cit. c. 6. f. 1.*  
 (h) *loc. cit. c. 8. f. 1.*  
 (i) *De re anat. L. 8. c. 3.*  
 (k) *Obseruat. anat. p. 733. 735.*  
 737. *et Albin.*  
 (l) *T. XVII. f. 5. 6.*

- (m) *T. XXXIX. f. II. IV.*  
 (n) *T. XL. f. 1. 2. 3. 11. 12. Of-*  
*sium exam. p. 227.*  
 (o) *T. XVIII. f. 2.*  
 (p) *T. XVIII. f. 1. 3. 5. lit. t.*  
*expl. Albin.*  
 (q) *Pentatesh. L. V. c. XVI.*



FALLOPII animaduersionem CARCANVS (r) & VIDIVS (s) obseruationibus suis confirmauerint, multi tamen, FALLOPIO meliora docente neglecto, veterem doctrinam GALENI & VESALII in plerisque iterarunt. Sic FABRICIVS ab AQUAPENDENTE (t), PLATERVS (u), VESLINGIVS (x), CASPAR BARTHOLINVS (y), & alii solum tertium par ad omnes oculi musculos deducunt, cui RIOLANVS (z) & MARCHETTI (a) sextum par ad abductorem missum addunt. BAVHINVS (b) & SPIGELIVS (c) in tertio pari Fallopio bene adstipulati, in quarto illum deferentes peccant, quem nomine tertii paris ex frontali, nasali, infraorbitali & vero pathetico componunt, ramumque ad trochleatorem propaginem tantum huius nerui, quem sibi finxerunt, esse docent; sextum par, FALLOPII quartum, eiusque veram in indignatorium insertionem, BAVHINVS a FALLOPIO quidem fausto omine recepit, alio autem ordine pro octauo pari recenset. Primus ergo est WILLISIVS (d), qui post FALLOPIVM in enumerandis & describendis neruis oculi veritatem iterum restituit. Sic tertii ramos quatuor ad musculos, quos iam dixit FALLOPIVS, deducit, ramo tamen ad leuatorem palpebrae praeteruiso, & in quarto pari cum eodem Fallopio consentit. Sextum totum in indignatorium desinere docet. Cum EVSTACHII opus nondum in lucem protractum fuisset, gloria illi quoque debetur, quod a nullo monitus primus radicem a sexto ad intercostalem inuenerit. Ordinem, quo neruos recenset, omnes hoc tempore Anatomici adhuc seruant. Neruuli a tertio pari emissi plexum rotundum efficere credit, vnde furculi ad oculum abeant, sed etiam furculos a ramo ophthalmico quinti paris ad vueam venientes vidit. Icone origines neruorum optime exhibuit. Mirum ergo fere videri

(r) *Anatom. L. II.*(s) *De anat. corp. human. L. 2.*

c. 3.

(t) *De oculo P. I. c. XI.*(u) *De corp. hum. struct. T. 48.*(x) *Syntagm. anat. C. XV.*(y) *Instit. anat. L. III, c. VIII.*(z) *Anthropol. L. IV. c. II.*(a) *Anat. p. 213.*(b) *Theatr. anat. L. 3. c. 20. 21.*

23.

(c) *De hum. corp. fabr. L. VII.*

c. 2.

(d) *Cerebri Anatom. C. XXI. et XXII.*



videri potest, quomodo alii post illum iterum in priores errores incidere potuerint. Sic THOMAS BARTHOLINVS (e), DIEMERBROECK (f), DIONIS (g), obseruationes WILLISII negligentes, quartum par cum infraorbitali & ophthalmico ramo quinti confundere, & fabricam illam ex BAVHINI opinione proponere, tertium autem par solum omnibus oculi musculis praeter indignatorium ramos distribuere maluerunt. BARTHOLINVS tamen & DIONIS sextum par ad abducentem conseruauerunt. TAVVRY (h) breuiter quidem, sed sine errore, neruos oculi recenset; vti BRIGGSIVS (i), BLANCARDVS (k) WILLISIVM omnino sequuntur. VERHEYENIVS (l), qui secundum & quartum par nouit, parum accurate loquitur, dum praeter propagines quinti nonnullos tantum surculos a sexto accedere docet. VIEVSSENIUS (m) non solum Willisianam animaduersionem confirmauit, sed etiam aliqua ex parte correxit. Tertii paris distributionem melius WILLISIO describit, quem orbitam ingressum, & ramo ad vtrumque leuatorem emissum, in duos diuidi ramos dicit, quorum interior minor ad adducentem, exterior crassior ad deprimentem & obliquum minorem abeat. Duplicem originem neruulorum ciliarium a secundo & quinto pari & plexulum inde formatum dixit. VIEVSSENIUS fere verba SIMON PAULLI (n) & DE LA CHARRIERE (o) retinent. RVYSCHIVS neruulos ciliares, quibus primum nomen illud imposuit, abscissos, per choroidem decurrentes descripsit & primus in situ delineauit (p), & nonnullas ad reliquorum historiam obseruationes addidit (q). Post optimam descriptionem WILLISII VALSALVA (r) non sine insigni errore neruos oculi proposuit. Tertium nempe par in quatuor diuisum ramu-

(e) *Anat. reform. de neruis, cap. II.*

(f) *Anat. corp. hum. L. III. c. VIII.*

(g) *Demonstr. Anat. corp. hum. VII. p. 350.*

(h) *Anat. raisonn. p. 320.*

(i) *Ophthalmogr. C. V.*

(k) *Anat. ref. p. 176.*

(l) *Anat. c. h. Tr. IV. c. XIV.*

(m) *Neurogr. univ. L. III. C. III.*

(n) *Annot. ad Hornii microcosm. p. 176. 177.*

(o) *Anat. nouv. de la tete. p. 212.*

(p) *Epist. XIII. T. XVI. f. 11.*

12.

(q) *Thef. VII. n. 10.*

(r) *Diss. anat. I. T. 3. f. 2.*



ramulos, qui ad quatuor musculos rectos abeant, & neruulos ciliares ex eodem ortos, & cum neruo optico ad bulbum progressos delineat. In schedis in dubitatione se esse significat, num obliquus maior neruum habeat a motorio pari an a pathetico (s)? MORGAGNIUS (t) in aduersariis in origines neruorum & decursum in cranii adhuc cauitate inquisiuit, quas origines accuratori examini denuo SANTORINI (u) subiecit. PETITVS (x) solum par sextum & neruulos ciliares est persecutus, vt tamen in hac descriptione eam accurationem, qua in reliquis experimentis partium oculi se commendat, vix inueniamus. Sextum nempe in itinere per duplicaturam durae matris ramulos ab intercostali accipere & ab illo in orbitam ingressos furculos emitti scribit, qui se adiungant fibrillis ex ganglio ortis, & cum illis nomine neruorum ciliarium oculum adeant. Fufius & diligentius WINSLOWVS (y) neruos oculi describit, vt imprimis in tertio parum, quod addi possit, relinquere videatur. A BOERHAAVIO (z) monitus insertionem nerui optici versus nasum confirmauit. Fibrae a pathetico in itinere emissae, atque furculi a nasali ad attollentem & leuatorem palpebrae omnium, qui secuti sunt, Anatomicorum industriam omnino effugerunt. WINSLOWI descriptionem ST. YVES (a), TAYLOR (b), CASSEBOHM (c), PLATNERVS (d), & PETIT (e) omnino sequuntur, vt verba fere retineant. Surculos tamen suspectos a pathetico & nasali modo dictos PETITVS omittit, PLATNERVS autem & TAYLOR fibras sexti ciliaribus immistas a PETITO seniori receperunt. BONHOMME (f) iconem quidem dedit

(s) MORGAGN. *epist.* XVI. §.

42. (t) *Adu. Anat.* VI. *Animad.* 20.

27. (u) *Obseru. anat.* C. III. §. 15.

17. (x) *Mem. Acad. Sc.* 1727. p. 10.

(y) *Expos. anat.* T. III. *Tr. des nerfs.*

(z) *vid. instit. med.* §. DXXV. *et Prael. acad.* T. IV. p. 120.

(a) *Tr. des malad. des yeux.* P. I. C. IV.

(b) *Nouv. anat. de l'oeil* C. XIV. p. 49.

(c) *Meth. sec.* p. 646.

(d) *Progr. de vulneribus superciliorum,* p. 170. *sqq.*

(e) *Edit. Palsyn. anat. chir.* T. I. P. IV. C. II.

(f) *Cephalotom.* Tab. 10.



dit neruorum oculi, quae tamen potius ad descriptionem, quam ad naturam facta fuisse videtur, cum & originem neruorum ex basi cerebri & illorum in musculos insertionem repraesentet. Ipsa figura neruorum parum certe utilis esse potest, quos extra situm naturalem positos, a partibus vicinis diuulsos, delineat, nec sine adiectis erroribus. Ganglion ophthalmicum male tanquam corpusculum ouale, nec melius ramum ad adductorem super attollentem, & neruulos ciliares nimis crassos omnes super opticum incedentes exhibet. Ante illum eosdem neruos oculi icone proposuit LE CAT (*g*), quae figuram BONHOMMII parum cedit. Omnia certe nimis ruditer expressa, minusque accurate definita, & nonnulli rami tertii paris, vt ad leuatorem palpebrae, & obliquum minorem omnino sunt omitti. Illustr. LIEVTAUD (*h*) in tertio pari Winslowum secutus in pathetico & sexto pari non parum certe peccat. Quinti enim ramum nasalem foramen suum ingressum pro ramo pathetici, musculum superiorem obliquum perforante, habet, & reliquos ramos nasales, quos in orbita emittit, a sexto deducit. Ganglii ophthalmici nullam mentionem facit. Orbiculus ciliaris ex sola cellulosa conflatus sibi videtur plexus nerueus ex neruulis ciliaribus compositus, vnde ramuli ad iridem, processus ciliares, aliasque partes vicinas abeant. Recentiori libro MORGAGNIUS (*i*) ad illa, quae olim tradiderat, multum adiecit. Nerui optici vnionem & insertionem in latus interius oculi, illius & reliquorum imprimis sexti & quarti origines accuratius examinavit, fines illorum nouis obseruationibus constituit, & neruulos ciliares optime est profecutus, quos ex solo fere tertio pari deducit. Optime autem, vti de reliquis Anatomiae partibus meritis est Ill. HALLERVS (*k*), qui iam ante CATIVM & BONHOMMIUM neruos oculi in situ & ganglion ophthalmicum omnium primus delineauit, accuratissima eorum descriptione adiuncta, veras eorum origines & diuisionem obseruationibus confirmavit, & ganglii duplicem a tertio & nasali quinti, radicem ner-

(*g*) *Tr. des sens. Tab. III.*

(*h*) *Ess anat. p. 431. 435.*

(*i*) *Epist. anat. XVI.*

(*k*) *Comment. Boerh. T. IV. §. DXVI. Prim. lin. phys. §. DXIV, DXV. Fasc. anat. I. T. VI.*



neruulosque ciliares ad finem in iridem vsque egregie in lucem constituit. Cel. denique MECKELIVS (l) in ramos quinti paris ad orbitam venientes diligentissime inquirens, historiam inprimis ganglii ophthalmici & neruorum ciliarium plurimum obseruationibus suis auxit, neruulosque inprimis ciliares in meliorem ordinem redegit.

## §. II.

*Neruorum optidorum iter et insertio.*

Oriuntur hi nerui ex illis colliculis, in interiori & posteriori parte ventriculi anterioris siue tricornis sitis, quos ab ipso iam GALENO thalamos horum neruorum vocare solent, accedentibus nonnullis fibris ab ipsis natibus venientibus. Ab hoc ortu per cornu inferius ventriculi tricornis flectuntur extrorsum, & in ipsa basi cerebri introrsum ad se mutuo accedentes vergunt, vbi plurimas accipiunt fibras ex cruribus maioribus medullae oblongatae (m). Ex ipsa demum substantia medullari emergentes, planiusculi, antrorsum introrsum pergentes, dum vterque ad comparem alterius lateris accedit, multa substantia medullari inter se cohaerent, vt tamen non misceantur, sed dexter dextrum, sinister sinistram oculum adeat. GALENVS (n) olim iam perspexit, neruos illos ibi tantum cohaerere, non decussari, qua in re plurimos tum ex veteribus tum ex recentioribus sibi habet consentientes; & certe rem illam satis confirmare videntur obseruationes, quibus constat, eiusdem lateris oculum laborasse, cuius lateris neruus tenuior aut vitiatus & retro & ante coniunctionem inuentus fuerit; neque visum simplicem turbatum fuisse, cum nerui non iuncti animaduertentur (o). Coniunctio illa neruorum, quae multam arachnoide-

am

(l) *Diff. de neruo quinti paris.*(m) Consentit Ill. HALLERVS *prim. lin. phys. §. CCCLXXI.*(n) *De vsu part. L. X. c. 12.*(o) Obseruationes, quae huc pertinent, collegerunt MORGAGNI *ep. XVI. §. 14.* et HALLERVS *Commu. Boerh. loc. cit. not. d.*



am tanquam pontem instratam sibi habet, formam fere litterae X mihi semper repraesentare visa fuit, eadem figura, qualem EVSTACHIUS (p), WILLISIUS (q) & RVYSCHIVS (r) icone proposuerunt, ut corpus illud ex utroque nervo sibi iuncto conflatum alterutro nervo semper latius, & interdum aequae fere latum, quin latius ac duo nervi simul sumti, esse, & prope ad figuram quadratam accedere videretur. Nunquam autem videre me memini figuram, qualis a VIEVSSENIO exprimitur (s), qua uterque nervus ad alterutrum non accedens, sed per substantiam mediam tanquam per vinculum quoddam alterutri iunctus pingitur (t). Intimam tamen substantiae medullaris mixturem hic fieri fere suadent observationes, quae docent, alterutrius lateris nervo laeso, aut eiusdem thalamo ulcere eroso, oculum non eiusdem, sed alterius oppositi lateris laborasse et doluisse, visumque ibi turbatum fuisse (u). Nervus opticus complanatus ab illa coniunctione sub instrata sibi arachnoidea antrorsum & extrorsum oblique tendens sic ad foramen suum properat, ut illi in itinere occurrat plica durae matris, in aciem procurrentis, quae offi arte annexa foramen illud subit, & vndique conuestit. In ipso autem per illud foramen itinere directionem aliquantum mutat, & antrorsum quidem & paululum deorsum, sed vna magis extrorsum progreditur, quod parte superiori foraminis optici effracta facile apparet, ita ut cum parte nervi in cranio contenti angulum constituat. In illo transitu per crassitiem ossis nervus paulo contractior, durae matri foramen opticum inuestienti multa cellulosa adnectitur, qua obnupta arteria ophthalmica ad latus inferius nervi optici in orbitam prorepat. Ad oram autem internam foraminis optici dura mater in duas diuiditur laminas, quarum altera ossibus annexa in periostrium orbitae degenerat, altera vaginae in modum nervuum arte complectitur, qua inuolutus nervus ille multo magis extenua-

(p) *Tab. XXXIX. f. 2.*(q) *Anat. cerebr. T. I.*(r) *Epist. T. XIII.*(s) *Tab. V.*(t) *Conf. MORGAGNI epist. XVI.*

§. 13.

(u) Eiusmodi observationes in Morgagn. *Epist. XIII. §. 19. et Comm. Boerh. T. IV. §. DXVI. not. e.*



tenuatus ( $x$ ) iterum a priori via deflectitur, vt antrorsum & extrorsum quidem progrediendo, leuiori tamen versus exteriora, quam in foramine suo declinatione, in orbita iter suum profequatur; qui praeterea, vti in foramine optico, versus inferiora paulum descendere pergit, vt locus insertionis in bulbum oculi semper multo sit inferior, ac primus illius in orbitam ingressus ( $y$ ). Sic neruus opticus deorsum, antrorsum & extrorsum progreditur, latens primum sub musculo attollente, sub quo sensim prorepat, vt illo tandem euadat exterior, ad trium fere linearum a bulbo distantiam, arcu facto, versus tempora conuexo, introrsum flexus sensim sub musculo attollente iterum se abscondit, illoque tectus semper descendendo ad bulbum properat, cuius parti interiori, & inter inferiorem & superiorem mediae inseritur. Insertionem hanc ad internum latere pertinere, contra VESALIVM, qui in exteriori latere posuerat ( $z$ ), iam olim icone monuit EVSTACHIVS ( $a$ ); cuius libro nondum viso PLEMPIVS ( $b$ ) diserte eandem defendit, quam, a WILLSIO ( $c$ ) impugnatam, & reliquis omnino fere neglectam, restituit BOERHAAVIUS ( $d$ ), a quo WINSLOWVS monitus eandem accepit ( $e$ ), quam etiam omnes nostro tempore Anatomici retinuerunt. VERHEYENIVS ( $f$ ) & post illum CASSEBOHMIVS ( $g$ ) insertionem hanc praeterea ad inferiorem oculi plagam accedere scripserunt, quod ita sese semper habere nondum satis certe animaduertere licuit. Nulla mihi nota est icon, quae flexionem & viam hanc nerui optici iuste repraesentet. Etsi enim figurae EVSTACHII, VALSALVAE, ALBINI & WINSLOWI ( $h$ ) viam in orbita & imprimis Winslowiana flexionem illam

( $x$ ) Conf. LE CAT *Traité des Sens*. T. VII. f. 1. p. 151.

( $y$ ) Idem iam monuit CAMPERVS *diff. cit.* Cap. I. §. 9. f. 3.

( $z$ ) *Libr. IV. cap. libr. VII. c. 14.*

( $a$ ) *Tab. XXXIX. f. 2 - 5.* & *Tab. XL. f. 1. 2. 3.*

( $b$ ) *Libr. cit. c. 19.*

( $c$ ) *De anima brut.* C. XV. p. 122.

( $d$ ) *Inst. med.* §. DXXV.

( $e$ ) *Mem. Acad.* 1721.

( $f$ ) *Anat. Tr.* IV. c. 14.

( $g$ ) *Meth. sec.* p. 316.

( $h$ ) De illis vide §. *super. et Mem. Ac.* 1721.



illam exteriora versus optime exhibeant, nemo tamen ad diuersam directionem in crassitie ossis satis attendisse videtur.

§. III.

*Fabrica nerui optici.*

Superius iam monui, duram matrem ad oram externam foraminis in duas se geminare laminas, quarum altera in peristium orbitae abit, altera autem vaginae in modum neruum complexa, cum illo ad bulbum oculi progreditur, quae iterum in duas facile diuidi potest laminas, & scleroticae demum annectitur (i). Interiori huic laminae arte annectitur ope multae cellulosae subtilioris ipsa substantia nerui optici, qui in eo ab omnibus reliquis aliis neruis corporis humani differt, quod a pia matre inuolucrum nactum sit, quod omnes eius funiculos medullares obuoluat, & in vnum teretem neruum coniungat. In reliquis autem neruis, qui in itinere in plures ramos diuiduntur, pia mater singulos funiculos inuoluit, quibus iunctis dura aliqua cellulosa inuolucrum generale praestat. Sed etiam in neruo optico pia mater, quae externam nerui superficiem aequabilem & teretem reddit, vndique intra substantiam nerui demittit propagines cellulosas, quae singulos funiculos medullares vagina peculiari obuoluunt, & inter se connectunt. Funiculi enim illi in toto itinere nulla diuisione finduntur, aut secedunt, sed eodem numero, quo ex cerebro proueniunt, ad retinam pertingunt, in toto itinere parallelo ductu inter se incedentes. Quae quum ita sint, non adeo mirum videbitur, neruum ex striis parallelis compositum apparere, si medulla stringendo omnis expressa fuerit; quum cellulosa structura, quam pro membraneis canaliculis alii viderunt (k), vnice praeparationi debeat. Dum enim substantiam medullarem exprimunt, & aerem in vacuas vaginulas immittunt, fieri non potest, quin tenuis-

(i) Vid. cap. I. de sclerot. §. V.

(k) e. g. MERY Mem. Academ.

1712. COWPERVS *Anat. of hum. body.*



nuissima illa structura multum patiat, & vaginulae, flatu' resolutae, disiectae, in cellulofum habitum fingantur (l). Vti autem externam nerui superficiem plurima vndique vascula pingunt, quae intra cranii cauitatem ab ipsis furculis carotidis (m), intra orbitam autem ab arteriae ophthalmicae ramulis accedunt, ita in neruo prope oculum per transuersum discisso, apparet foraminulum, vacuus nempe porus arteriae centralis, praeter poros illos minimos, a dissectis vasis infinitis secundum vaginulas cellulofas repentibus (n). Pori autem vacui in medio neruo nullum reperitur vestigium supra insertionem ipsius arteriae centralis, vbi neruus solidus plane apparet, vt inde facile diuersae opiniones GALENI, qui neruum foramine pertundi asserit, & VESALII, qui foramen illud negat, conciliari posse videantur (o).

## §. IV.

*Descriptio nerui tertii paris.*

Neruus tertii paris, veteribus vt VESALIO, FALLOPIO aliisque secundum par dictus, oritur ex cruribus cerebri pone eminentias mammillares, vbi crassissimae illae columnae compressae, in quas vniuersa cerebri medulla colligitur, retrorsum coeuntes, recta superficie sibi applicantur, ante protuberantiam annularem, vnde nullae tamen fibrae ad eos accedere mihi visae sunt (p). Singuli illi nerui originem trahunt fibris multis diffusis, ex latere interno, quo duo illa crura sese contingunt, prouenientibus, satis profunde, vt fibrae, quo sunt interiores, eo profundiori loco nascantur, & nonnullae ad ipsam commissuram anteriorem pertingere videantur. Fibrae illae diffusae, in ipsa

(l) Conf. MORGAGN. ep. XVII, §. 38. 39.

(m) Quorum mentionem iam feci in epist. de vasis subtilioribus oculi, p. 27.

(n) Vid. HALLER. descr, arter, oc, p. 38. 42.

(o) Historiam pori huius nerui optici vid. in MORGAGN. ep. XVII, §. 45. & Comm. Boerh. T. IV, §. DXVI. not. h.

(p) VIEVSSENIUS inde fibras ad hunc neruum deducit, Libr. III, c. II, p. 167.



ipsa origine sibi proximae vicinae & fere contiguae (*q*), inter arteriam cerebri posteriorem, alterutrum nempe caudicem vertebralis bifidae, & arteriam cerebelli superiorem, ex trunco arteriae vertebralis natam (*r*), in utroque latere colliguntur in unum neruum teretem, neruo sexti paris duplo maiorem, qui inde a suo compari extrorsum secedens sub alterutro caudice arteriae vertebralis anteriora versus ad duplicaturam durae matris progreditur. Inter icones figura EVSTACHII, WILLISII, RIDLEYI & RVYSCHII optime veram originem horum neruorum exprimunt. Sic sub tunica arachnoidea progressus offendit foramen in dura matre ad latus processus clinoidi posterioris (*s*), per quod loco editiori, ac reliqui orbitae nerui, ingreditur interuallum illud utriusque laminae durae matris a se inuicem secedenti interiectum, & compositum partim ex sinu cauernoso, sanguine pleno, partim ex vaginis cellulosis neruos ambientibus, septulisque illos distinguentibus, quo exceptus inter laminam superiorem durae matris & receptaculum antrorsum progreditur & simul parum descendit, in toto hoc itinere septo posteriorius crassiori, anteriori extenuato distinctus a neruo quarti paris, quem exterius, & ophthalmico quinti paris, quem inferius & exterius sibi habet appositum, quum sextus cum receptaculo multo sit inferior & in alio plane strato (*t*). Dum autem progrediendo descendere pergat, cum ramo frontali quinti paris & pari quarto se decussat (*u*), quibus inferior & in progressu omnino tectus, vagina cellulosa ab utroque seclusus ad orbitam properat, quam perforata dura matre, inter tendinem communem trium muscutorum rectorum oculi, & ramum nasalem ophthalmici quinti paris subit, quibuscum ope multae cellulosae in unum fasciculum vnitus, per interuallum inter utrumque caput musculi abducentis interceptum, cauum conicum a musculis oculi

(*q*) Quin VIEVSSENIUS origines inter se coalescere docet, *loc. cit.*

(*r*) Vid. RVYSCH. *Epist. Tab. XIII. Ill. HALLERI Fasc. VII. art. cerebri T. I. explic. p. 11.*

(*s*) Vid. Ill. HALLERI *icon ba-*

*seos cranii lit. p.*

(*t*) Situm neruorum in receptaculo optime expressit BERRETINI T. XXI. f. 2. 3. RIDLEY. T. II. HALLER. *Tab. cit.*

(*u*) Vid. EVSTACHII T. XVIII. fig. I.



oculi formatum subit, ita, vt nervus tertii paris sit interior, sexti inferior, & ramus nasalis quinti exterior. Antequam autem orbitam intrauerit, in ipso interuallo celluloso durae matris in duos iam diuiditur ramos, alterum superiorem minorem, alterum inferiorem maiorem, qui primum sibi proxime vicini & inter se cohaerentes, quam primum nervus interuallum musculi abducentis superauerit, a se discedunt, quorum minor & superior super nasalem ramum quinti & neruum opticum ad musculum attollentem & leuatorem palpebrae adscendit, inferior autem isque maior, trunco e directo continuatus infra neruum opticum iter profequitur (x).

Minor ergo ramus neruo optico primum exterius adiacens inter originem musculi attollentis & neruum nasalem adscendit, & primum musculo illi aliquot praebet ramulos, qui in faciem eius inferiorem, in parte posteriori, si musculum in duas partes aequales diuidas, sese demergunt; reliqua pars huius rami superioris longe ad latus internum huius musculi, cui multa cellulosa annectitur, procurrit, & demum in leuatorem palpebrae definit (y). Nunquam autem me videre memini, musculum attollentem ramulo hoc leuatoris palpebrae perforatum, aut huius ramum ab ipso trunco ortum fuisse (z).

Alter maior & inferior ramus, tectus neruo optico, incumbens musculo deprimenti recta progreditur, post emensum aliquot linearum interuallum subito in tres diuiditur ramos, quorum alter interior ad musculum adducentem, medius ad deprimentem, & exterior ad obliquum minorem procedit (a).

In-

(x) Eandem diuisionem habent  
EVSTACHIUS *T. XVIII. f. 1. 3.*  
VIEVSSENS *p. 167.* HALLER *i-*  
*con bas. cran. explic. n. 34.*

(y) Vtrumque pingit EVSTA-  
CHIUS *T. XVIII. f. 1. 3. 4.*

(z) Hanc sententiam profert  
WINSLOW *Tr. des nerfs. §. 20.*  
HEISTER *compend. anat. p. 162.*

(a) Hanc fabricam habet WINS-  
LOW. §. 21. et pingit III, HALLE-  
RVS *loc. cit.*



Interdum bifariam finditur, & ramo ad adducentem edito, truncus integer per lineae & ultra spatium progressus, in duos demum abit ramos (*b*), quos modo diximus, si nempe ramus obliqui minoris ramo deprimentis in origine arctius annectatur. Quaecunque autem adsit diuisio, ramus internus a trunco statim oblique introrsum secedit, infra neruum opticum, & in musculum adducentem se immittit. Ramus medius neruo optico subiectus, in trunci fere directione pergit, & itidem in musculum deprimentem multis fibris distribuitur, proxime priori paulo tenuior, vt ipse musculus deprimens adducenti crassitie cedit. Tertius denique ramus, qui fere semper edit radicem ad ganglion ophthalmicum, inter musculum abducentem & deprimentem longissime procurrit, & bulbo oculi tectus mediae parti obliqui minoris, loco tamen fini quam initio propiori, ad angulum fere rectum inseritur.

## §. V.

*Iter nerui quarti paris.*

Neruus quarti paris aliis Patheticus, VESALII gracilior radix nerui tertii paris, in parium dignitatem adsertus a FALLOPIO (*c*), cui octauum par dicitur, & COLVMBIO (*d*) nomine noni paris, neglectus & confusus cum primo ramo quinti a reliquis (*e*), restitutus a WILLISIO (*f*), gracillimus, oritur a lineae transuersali, quae pedunculos a cerebello ad nates & testes vnit (*g*), radice aut simplici aut duplici (*h*), post breue tamen emen-

(*b*) Talia pingit EYSTACHIVS, *f. 1. 3. 4.* et habet VIEVSSSENS *p. 167.*

(*c*) *Obseru. anat. p. 738.*

(*d*) *De re anat. L. VIII. c. III.*

(*e*) *Conf. §. 1.*

(*f*) *Anat. cerebri c. 21.*

(*g*) Veram originem huius nerui primum describit FALLOPIVS *loc. cit.* et EYSTACHIVS, *offium exam. p. 205.* edit, BOERH, quorum hic

verba icone illustravit, *T. XVII. f. 2.* Eandem pingit BERRETINI *T. XXI. f. 1.* accuratius definiunt WILLISIVS *T. 3.* VIEVSSSENS *T. 9. et 10.* SANTORINI *Obseru. anat. Cap. III. §. 15.* MORGAGNI *epist. XVI. §. 43. 44.* et Ill. HALLERVS *Comment. Boerh. §. DXVI. not. o. Prim. lin. phys. §. 371.*

(*h*) Vtramque fabricam in eodem homine sibi obseruatam delineat Ill. HAL-



emenſum ſpatium in vnum coniuncta. Non raro tamen contin-  
git, vt nervus in itinere in duos findatur funiculos, qui breui  
iterum in vnum truncum coeunt, quod ipſe interdum vidi (i).  
Ab illa origine extrorſum circa crura cerebri flexus ad baſin cra-  
nii descendit, & antrorſum ad foramen in dura matre ad latus  
exterius nerui tertii paris decurrit. Inde inter laminam durae  
matris ſuperiorem & ſinum petroſum ſuperiorem introrſum ver-  
git, & ad tertium par propius accedit, quo exterior ſuper rece-  
ptaculum antrorſum fertur (k), vagina cellulosa peculiari a ner-  
uo tertii paris, ſepto autem ſatis craſſo a receptaculo ſeiunctus  
(l). In ipſo illo tranſitu orbitae nunc proximus paulum descen-  
dit, & ad neruum frontalem a latere interno artiſſime ſe appli-  
cat, cum quo leuiter adſcendens ſupra funiculum, quem terti-  
um, ſextum par, & naſalis quinti conſtituunt, perforata dura  
matre orbitam ingreditur. Ab ipſo ingreſſu ad latus internum  
rami frontalis quinti oblique introrſum & antrorſum ſuper vtrum-  
que leuatorem delatus ſenſim ramum frontalem comitem defe-  
rit, & ad muſculum trochleatorem properat, cuius mediae fere  
carni multis ramis inferitur. Omnes meae denique obſeruation-  
es in eo conſentiunt, neruum hunc ab EVSTACHIO (m),  
FALLOPIO (n), WILLISIO (o), VIEVSSENIO (p), MOR-  
GAGNIO (q), & Ill. HALLERO (r) plurimisque recentioribus  
optime ita pingi atque deſcribi, vt ſine vlllo ramulo ad alium  
muſculum dato, vnice in trochleatorem abſumatur; neque vn-  
quam illum cum frontali ramo coniungi, quae WINSLOWI eſt  
ſuſpicio (s), qui praeterea ſcribit, ab hoc neruo in itinere in  
vtro-

HALLERVS *icon. anat. cerebri* T.  
3. SANTORINI triplici ſurculo  
hunc neruum ortum vidit l. c.

(i) Similem habet obſervationem  
RVYSCHIVS *Theſ. VII. n. 10.*  
HALLER. l. c.

(k) Situm huius nerui in rece-  
ptaculo optime exhibet Ill. HALLE-  
RVS *icon. baſ. cranii.*

(l) VIEVSSENIUS nempe p. 16.  
aſſeruat diſerte, neruum hunc per

receptaculum tranſire, & in medio  
ſanguine lauari, ad cuius opinionem  
WINSLOWVS quoque accedere vi-  
detur, *Tr. de la tete*, §. 139.

(m) *Tab. XVIII. f. l. III. V.*

(n) *Loc. cit.*

(o) *Loc. c. p. 113.*

(p) *L. c. p. 168.*

(q) *Epist. XVI. §. 45.*

(r) *Comm. Boerh. l. c.*

(s) *Vid. tr. des nerfs, §. 2<sup>e</sup>.*



utroque latere plurimos secedere ramulos, vel inde iam summe suspectos, quod nullum muscolum, in quem abeant, memoret (*t*). Equidem nunquam simile quid vidi, & plurimi quoque Galli WINSLOWVM hac in re deserunt (*u*).

### §. VI.

#### *Iter nervi sexti paris.*

Nervus sexti paris, cuius veram originem & finem primus recte dixit FALLOPIVS, cui quartum par dicitur, & post BAVHINVM restituit WILLISIVS (*x*), a protuberantiae annularis & corporum pyramidalium finibus oritur, origine tamen fatis varia & inconstanti, ut saepe in eodem homine origo lateris dextri ab origine sinistri lateris differat (*y*). Ea tantum afferam, quae ipse vidi. Cadaver fuit, in quo illum ortum vidi ex ipso corpore pyramidali ab utroque latere duplici radice, altera simplici & fere maiori, altera pluribus fibrillis composita, in unum funiculum unitis, ut duo trunculi duplicis illius originis ad radicem intercostalis usque distincti procurrerent (*z*). In altero corpore inveni ortum itidem duplici radice, sed ex pontis Varolii parte posteriori, versus latus externum, inter illum pontem & corpora oliuaria. In primis in homine adulto diuersas utriusque lateris origines huius nervi animaduerti. Altero enim in latere ortus fuit duobus furculis, quorum interior minor erumpebat ex ponte Varolii ad lineae spatium ante illius finem, exterior maior ex eodem ponte, sed posterius proxime ad ortum corporum pyramidalium. In altero latere origo fuit multis fibris inter se distinctis, quorum intimae ex ponte ortae  
ad

(*t*) BONHOMME furculos ad leuatorem palpebrae ducit, p. 71. quos nemo vidit.

(*u*) v. g. PETIT in *edit. Palsyn.* SENNAC. et alii.

(*x*) De his vide §. I.

(*y*) Plures observationes circa originem huius nervi vide apud MOR-

GAGN. *epist. XVI.* §. 47. & SANTORINI p. 66.

(*z*) Similem habet observationem Ill. HALLERVS *Comm. Boerh. T. IV.* §. DXVI. not. g. & RVYSCH. *Thef. VII. n. 10.* WINSLOW, *Tr. des nerfs*, §. 77.



ad duas fere lineas ante illius finem, exteriores adhuc ex ponte quidem, sed quo exteriores, eo posteriores, vt postremae ex ipso angulo inter pontem & corpora pyramidalia, & nonnullae ex ipsis corporibus pyramidalibus aduenirent. Sic neruus aut simplex aut ex duobus trunculis sibi adcumbentibus & in receptaculo demum vnitis compositus infra neruum quintum, magis tamen ad interiora duplicaturam durae matris intrat (a), a primo ingressu in hedera posteriori partis petrosae ossis temporum adscendit, & simul exteriora versus vergit, & in ipsum sinum cauernosum sanguine plenum se demergit; in quo carotidi ex canali egressae & secundum fellam equinam flexuose antrorsum incuruatae, multa molli cellulosa adhaerens, radicem intercostalis edit (b). Quo dato in medio sanguine ad latus exterius carotidis antrorsum delatus rubellus, & balneo sanguinis calidi parum tumidus (c), carotidem introrsum & sursum flexam sensim deserit, & supra originem venae ophthalmicae ex sinu cauernoso prouenientis in orbitam penetrat, neruorum extimus, & cum ramo nasali quinti paris & neruo tertio, cuius ramo inferiori, interius multa cellulosa adnectitur, in vnum fasciculum iunctus & per interuallum muscoli abducentis in cauum musculosum ingressus, statim musculum illum abducentem adit, cuius faciei interiori multis ramis inseritur. Vti de quarto pari dictum est, de hoc quoque obseruationes meae me docuerunt, praeter radicem ad intercostalem in toto itinere ne minimum quidem furculum emitti.

## §. VII.

(a) Vide Ill. HALLERI icon, bas. cranii.

Tab. adiuncta *Diss. de quinto pare neruorum cerebri.*

(b) Vide originem intercostalis pictam ab Ill. HALLERO icon. bas. cran. lit. s. et a Cel. MECKELIO in

(c) Multum tamen mole augeri non videtur, vti PETITVS credidit *Mem. 1727, et Tab. add.*



## §. VII.

*Duplex radix, situs, et figura ganglii  
ophthalmici.*

Superfunt adhuc describendi celebres illi neruuli ciliares, ex ganglio ophthalmico orti, ad historiam neruorum oculi perficiendam. Nemo enim, credo, hic facile quaeret descriptionem primi rami quinti paris, cuius omnes fere rami orbita iterum egrediuntur, vt ad propositum meum non pertineant, cuiusque praeterea plena iam & fusissima data est descriptio a Cel. MECKELIO, vt vix, quod addi possit, superesse videatur. Vnice ergo leuiter hic attingam ramum sic dictum nasalem huius primi rami quinti paris, qui & radicem longiorem ad ganglion ophthalmicum, & praeter illam vnum alterumue neruulum ciliarem emittit. A primis Anatomiae temporibus illorum neruulorum iam a CAROLO STEPHANO (d) mentionem factam fuisse videmus, eosdemque vidit CASSERIUS (e), qui illos vocat neruulos tactorios, qui iuxta neruum opticum procedentes scleroticae implantantur, nec tamen originem eorum subiicit. Sed iam ante illum FALLOPIUS (f) tum ex neruo tertii paris, tum a ramo nasali quinti fibras ad oculi membranas abeuntes describit, a quo VIDVS VIDIVS (g) furculos ex vtroque fonte modo dicto, LAVRENTIVS (h), BAVHINVS (i) & SPIGELIVS (k) fibras ex neruis motoriis ortas acceperunt. Etsi autem iam WILLISIVS (l) simile quid ganglii ophthalmici vidisse videatur, qui fibras per tunicam scleroticam in vueam tendentes venire asserit ex plexu rotundo & paruo nerui motorii, radicem tamen a quinto pari ad ganglion illud omisit, cum tamen furculi alii a ramo huius paris ophthalmico ad vueam pertingentes sibi praeteruisi non fuerint. Nec meliora certe docuit VIEVSSENIUS (m).  
Dupli-

(d) *De dissect. part. corp. hum.*  
L. III. c. X. f. 1. ad lit. c. & fig.  
cap. XI. ad lit. I.

(e) *Pentaeft. L. V. Sect. I. c. 15.*

(f) *Obferu. anat. p. 733.*

(g) *De anat. corp. hum. L. II, c. 3.*

(h) *Anat. L. VII. c. 2.*

(i) *Theatr. anat. L. 3. c. 20.*

(k) *Hist. anat. corp. hum. L. IV.*

c. 17.

(l) *Cerebri anat. c. 21.*

(m) *Neurogr. L. III. c. III. p. 170.*



Duplicem quidem plexuli, quem dicit, neruorum ciliarium originem, & a quinti paris ramo nasali & a neruo tertio bene vidit, in eo tamen longius a vero discessit, quod pluribus & nasalis rami & tertii paris furculis plexulum formari scribat, & ex illo, praeter furculos ad membranas oculi, binos quoque ramulos ad musculos adducentem & deprimentem deducat. SCHA-CHERO ergo debetur gloria, quod primus veram fabricam & originem huius ganglii descripserit (*n*). Tertium enim neruorum par ramulum quendam de se spargere docet, qui cum ramusculo quintae coniugationis commixtus ganglion efformat, ex quo plurima prodeuntia filamenta, ac neruum opticum circumligantia per scleroticam atque interiora distribuuntur. Post illum PALFYNVS (*o*), PETITVS (*p*), WINSLOWVS (*q*), illud conseruarunt, Ill. autem HALLERVS (*r*) primus iconem illius dedit in situ naturali, qui cum Cel. MECKELIO (*s*) descriptionem illius multis obseruationibus ornauit. Icones, quas dederunt LE CAT (*t*) & BONHOMME (*u*), rudiores sunt minusque accuratae.

Ganglion ergo illud omnium fere in corpore humano minimum, rubellum, fere quadratum (*x*), longius tamen quam latius, utroque latere compressum, ab interna parte, qua neruum opticum spectat, planiusculum, ab externa conuexum, ad fidet externo lateri nerui optici aliquot lineas ab eius ingressu, cui neruo multa cellulosa iungitur, & pinguedine multa fluidiori inuolutum, sub communi origine muscoli attollentis & capitis minoris muscoli abducentis, illique subiecto adipe ita latet, vt, nisi musculo abducente prope ortum discisso, rite obseruari non possit.

(*n*) *Diff. de cataracta, Lips. 1701.*  
§. 9.

(*o*) *Anat. chirurg. T. I. P. IV.*  
c. II. p. 407. 409. edit. Petit.

(*p*) *Mem. acad. 1727. p. 10.*

(*q*) *Tr. des nerfs. §. 22. 23. de la*  
*rate, §. 302. 303.*

(*r*) *Icon. bas. cranii. vid. quoque*  
*Comm. Boerh. loc. c. lit. p.*

(*s*) *Diff. cit. §. 47.*

(*t*) *Tr. des Sens. T. III.*

(*u*) *Cephalot. T. X.*

(*x*) Parum accurate lenticulare illud ganglion appellant PALFYN, BONHOMME, WINSLOW,



possit. Duplici fere semper gaudet radice, alia longiori & graciliori, alia breuiori & latiori. Breuior ne lineam quidem longa, sed latiuscula, plana, robustior oritur a ramo tertii paris, ad musculum obliquum inferiorem misso, quam originem equidem semper constantem inueni (*y*), aut, si ramus ille cum ramo deprimentis longius cohaereat, a trunco, quem duo rami illi constituunt, quae fabrica Ill. HALLERO (*z*) occurrit. Quod si enim a ramo obliqui inferioris oritur, proximè tamen semper adsidet diuisioni, vbi ramus ille a trunco communi secedit. A prima statim origine directe sursum fertur, vt longe lateri inferiori ganglii se immittat. Simplex semper est, nec vnquam contigit videre plures fibrillas a ramo illo tertii paris ortas, vti VIEVSSENIUS affirmat (*a*), quem hac in re omnes recentiores omnino deferunt.

Altera radix longior, multo tenuior, fere semper simplex, prouenit a ramo nasali nerui ophthalmici quinti, nata iam extra orbitam, vt ab origine sex vltra lineas procurrat, priusquam ganglio inferatur (*b*). A prima origine distincta, cum trunculo, cui ope cellulositatis inferius arte adhaeret, orbitam intrat, & fasciculo nerueo saepe dicto iuncta, inter trunculum & neruum sexti paris per interuallum musculi abducentis cauum conicum musculosum ingreditur, quam ingressa neruum sexti paris transit, & a trunculo, qui introrsum super neruum opticum fertur, secedens, ganglii lateri posteriori superius se immittit (*c*). Haec quidem frequentissima est fabrica. Semel tamen duos surculos a nasali ortos & ganglio insertos me videre

(*y*) Eandem originem habent WINSLOW. *des nerfs*, §. 22. PLATNER *diff. de vulneribus superciliorum* p. 171. MECKEL *l. cit.* §. 48. HALLERVS *l. c.*

(*z*) *Comm. Boerh. l. c. lit. n. Icon. bas. cran. not. 39. Prim. lin. phys. §. DXV.*

(*a*) *Loc. cit. p. 167.*

(*b*) EVSTACHIUS iam et FALLOPIUS surculos a ramo nasali ad oculi membranas abeuntes viderunt. Dicitur autem non potest, vtrum radicem ganglii longiorem, an ciliares ipsos ex nasali venientes viderint.

(*c*) Conf. WINSLOW., HALLER, MECKEL. *l. c.*



videre visus sum. Interdum vtraque radix & breuior & longior ex tertii paris neruo prouenit, quod rarius quidem contingit, qualem tamen fabricam ab Ill. HALLERO (d) in lectionibus anatomicis publice demonstratam videre me memini, quæ etiam MORGAGNIO (e) & Cel. MECKELIO (f) occurrit. Optime hoc ganglion in conspectum venit, si discisso capite minori musculi adducentis, & pinguedine subiecta caute diuisa, fasciculus ille nerueus quaeratur, cuius ductum sequendo facillime illud in situ naturali inuestigare licet. Neque vnquam quaerenti ganglion illud mihi defuit, quod GVNZIO (g) interdum contigisse videtur. Quid sibi velit LOBE', non intelligo, qui a neruo tertii paris vna cum ramulo quarti paris in fundo orbitae pleurumque duo vel tria ganglia parua, lenticularia, formari scribit (h). Nunquam simile quid occurrit.

### §. VIII.

#### *Neruuli ciliares ex ganglio illo orti.*

Ex illius ganglii latere anteriori oriuntur neruuli ciliares, semper multo plures, ac aliis visum fuit, alii crassiores, alii tenuiores, ordine constanti, quem in omnibus, quotquot difsecui, cadaueribus, obseruare contigit, omnibus licet aliis præteruisum (i). Omnes nempe neruuli ciliares, qui ex ganglio ophthalmico nascuntur, inde semper proueniunt in duos collecti fasciculos, neruo optico adhaerentes, statim ab origine distinctos, eo maiori autem inter se disiunctos interuallo, quo lon-

(d) Vid. præterea *Prim. lin. phys.* §. DXV.

(e) *Epist. XVI.* §. 59.

(f) *Loc. cit.* §. 48.

(g) *Libr. de humoribus purgandis*, p. 223.

(h) *Diff. cit.* §. 35.

(i) PETITVS quidem iam nervos in fasciculos circa neruum opticum colligi docet, qui perforata

sclerotica ad iridem pertingant, vt omnino pateat, illum hoc nomine nihil aliud nisi ipsos nervos voluisse, quorum tres, quatuor, ad nouem vsque se vidisse affirmat. MECKELIVS cum Illustr. HALLERO numerum frequentissimum quaternarium constituit præter ciliarem ex ramo nasali, illisque propria nomina imposuit, §. 49.



longius procedunt (*k*). Optime duo illi fasciculi in situ naturali in conspectum veniunt, si dissecto capite minori abducentis, eoque musculo situ moto & exteriora versus reclinato, pinguedo subiecta caute acie scalpelli diuidatur, vt aditus ad neruum opticum & fasciculos illos nerui lateri exteriori adhaerentes libere pateat, omnia tamen in situ naturali relinquuntur. Quod si autem, vti vulgo fere fieri solet, pinguedo illa musculis & neruo optico interposita, volsella sensim auferatur, vsque dum nerui & vascula vnice supersint, fieri vix potest, quin administratione illa, situ naturali plane turbato, neruuli illi ita inter se distrahantur, vt singuli & inter se longe diuisi ex ganglio illo oriri videantur.

Fasciculum ergo superiorem, ad latius externum & superius nerui optici decurrentem componunt, vt primo quidem intuitu videtur, neruuli tres, prope originem cellulositatem in speciem taeniae latiusculae coniuncti, sibi que proxime vicini, & prope ingressum nerui optici demum paulo a se inuicem secedentes, quorum neruulus supremus in dorso nerui optici decurrit (*l*), inferior ad latius externum, & tertius denique loco intermedio, omnes neruo arte annexi. Sed multo plures sunt neruuli, quibus ille fasciculus componitur, ac primum apparent. Vterque quidem superior & inferior huius fasciculi furculus plerumque simplex, & inferior paulo fortior obseruatur, intermedium autem accuratiori examine, aut si scalpello ita stringat, ac si in taeniolam illum explicare velis, frequentissime iterum ex tribus aliis tenuissimis fibrillis, a prima origine distinctis, sibi parallelis, & ope cellulosae in vnum filum coniunctis compositum obseruauit, quae, nisi attentius inspiciantur, facillime pro filo simplici haberi possunt. Non eadem tamen distributionis lex in omnibus obtinet. Interdum enim neruulus inter-

me-

(*k*) Num simile quid vidit MECKELIUS, vbi docet, se aliquoties duos tantum ramos simplices ex ganglio prodeuntes obseruasse, in

plurimos demum ramulos minores diuisos? §. 51.

(*l*) Idem esse videtur ciliaris exterior superior MECKELII, §. 49.



medius in duas tantum secedit fibrillas, interdum tres furculi, quibus neruulus ille est conflatus, paulo maiores, primo intuitu in oculos statim incurrunt, vt fasciculus superior non ex tribus, sed ex sex statim furculis compositus appareat; quae si adfit fabrica, fasciculus tunc inferior, ex paucioribus, & tenuioribus fibrillis plerumque constat. Omnes fasciculi huius superioris furculi primum inter se paralleli, & cellulosa in taeniam iuncti, ad partem posteriorem bulbi oculi delati sensim a se inuicem secedunt, & scleroticam alii neruo optico propiores, alii versus mediam partem, diuersis locis perforant, & in toto itinere aut omnes aut plurimi cum arteriola ciliari superiori, vinculo celluloso, arctissime ita connectuntur, vt difficillime ab illis separari, & minus cautum facile fallere possint, & impediunt, quo minus vera illorum distributio & egregius ille ordo rite conspici queat.

Fasciculus inferior, maior, ex pluribus semper compositus furculis, primum superiori proxime vicinus, prope oculum ad lineae fere spatium a superiori disiunctus, vbi neruus opticus nudus apparet, decurrit ad latus nerui optici exterius & inferius, inter illum neruum & muscolum abducentem, ortus ex ganglio inter fasciculum superiorem, & insertionem radice breuioris. Sex fere semper furculi conspicui ad illum componendum faciunt, cellulosa tela inter se iuncti, quorum plurimi neruo optico paralleli, decurrunt, etsi illi non omnes adeo arcte adhaereant, quorum autem nonnulli, vt in superiori contingit, iterum in duas tresue fibrillas secedunt, quae iunctae vnum tantum furculum simplicem mentiuntur (m).

Surculus quidem superior, lateri exteriori nerui optici arcte adhaerens simplex plerumque ad oculum fertur, nonnulli autem sunt ex sequentibus, sine vilo tamen constanti ordine, qui in duas tresue iterum abeunt fibrillas, tenuissimas, vti de

(m) Ad fasciculum hunc inferiorem tres reliqui neruuli ciliares ME-

CKELII pertinere videntur,



superiori fasciculo dictum est. Vnus semper fasciculi huius inferioris furculus, quem modo secundum, modo tertium esse comperi, diuerso plane a reliquis decursu, ab ipsa statim origine fasciculum deserit, & a reliquorum via secedit, qui neruo optico adhaerentes ad scleroticam properant. Ille autem furculus semper extrorsum versus musculus abducentem decurrit, & longissimo tractu per pinguedinem aberrans ad oculi demum partem posteriorem peruenit, & scleroticam versus mediam bulbi partem sub musculo abducente perforat (*n*). Decursum huius ramuli icone exhibere visum est, cum constans in omnibus oculis obseruatus mihi fuerit. Superiores quidem fasciculi huius inferioris furculi ad latus externum nerui optici, cui arte adhaerent, procurrunt, neruo illi & inter se paralleli, inferiores autem sensim infra illum introrsum tendentes se demergunt, eoque plane tecti ad bulbum oculi porro pergunt, ductu tamen fatis inter se parallelo. Qui autem infimo demum loco oritur, & insertioni radice breuioris proximus (*o*), ab ipsa statim origine infra neruum opticum, cui arctissime vbique adhaeret, se subducit, & vasculis ciliaribus implicitus, sub neruo optico introrsum migrat, ad latus autem internum nerui optici iterum in conspectum venit, vbi in latere eius superiori & interiori plerumque cum neruulo ciliari ex ramo nasali oriundo coniungitur. Interdum tamen ille neruulus solus, nec vlli iunctus, a latere interno nerui optici ad scleroticam properat, & tunc illius vicem supplet furculus quidam, quem ex ordine tertium esse vidi, fasciculi inferioris, qui in exteriori nerui optici latere infra fasciculum superiorem transit, & neruulo ciliari ex nasali oriundo iungitur.

Praeter neruulos enim ex ganglio ophthalmico oriundos scleroticam adeunt, vnus & interdum duo furculi, nati ex ramo nasali rami ophthalmici, vbi ille oblique super neruum opticum

(*n*) MECKELIUS quoque tenuiores furculos in pinguedine extrorsum aberrantes, et longissimo tra-

ctu ad scleroticam peruenientes vidit, §. 51.

(*o*) Est neruulus ciliaris interior superior MECKELII, pilos. 200. 201.



cum interiora versus transit, qui in omni itinere arctissimo nexu adhaerent in dorso nerui optici, recta antrorsum delati, quorum alter, si duo adsint, isque interior cum ciliari infimo neruo ganglii in latere interno, aut exterior cum furculo oblique adscendente fasciculi inferioris in latere superiori nerui optici coniungitur, alter autem indiuisus ad oculum procurrit. Si vnus modo adsit, in dorso nerui optici plerumque cum fasciculi inferioris furculo infimo ad latus interius nerui adscendente anastomosi facta coniungitur (p). PETITVS (q) furculos quosdam a sexto pari neruulis ciliaribus se adiungere credit, quos autem nulla recentiorum industria confirmauit, neque vnquam simile quid vidi. Ganglion autem diserte tantum ex ramo tertii & quinti paris componit. Omnes illi neruuli ciliares, (si vnicam anastomosin inter nasalem, & furculum fasciculi inferioris excipias), indiuisi, nulla diuisione in ramulos fissi, vnice secedentes, qui cellulosa fabrica antea iuncti fuerant, singuli, distincti, ad bulbi partem posteriorem pertingunt, & tot certe neruuli, neque plures, neque pauciores, scleroticam perforant, quot ex ganglio ophthalmico proueniunt; Nullibi autem plexum inter se faciunt, aut anastomosi inter se iunguntur (r), quod euidentius adhuc apparet, si ex oculi interioribus retrorsum versus originem illos prosequi velimus. Easdem enim fibrillas nerueas, alias maiores, alias tenuissimas singulas & indiuisas ad originem

ex

(p) Praeter EVSTACHIVM, qui T. XVIII. f. 1. ciliarem ex ramo nasali ortum ita exhibet, vt neruulo modo dicto melius, quam radici longiori respondere videatur, FALLOPIVM certe furculos illos nasalis vidisse fere mihi persuadeo, qui docet, p. 734. a nasali, cum per transversum inter musculos declinat, aliquot tenuissima filamenta disseminari per pinguedinem, quorum quaedam iuxta neruum opticum ad oculi tunicam percurrant, quae quidem verba vix radici longiori

conueniunt. Sed etiam VIEVSSENIUM eundem vidisse crediderim, vbi p. 171. dicit, nasalem dare primo furculum, qui supergressus neruum opticum, e regione canthi maioris oculi scleroticam subeat, post quem neruulum illum, interdum duplicem, aliis neglectum restituit Cel. MECKELIVS, §. 49. 51.

(q) Mem. Acad. Sc. 1727.

(r) Neruulos ciliares plexum inter se formare docet VIEVSSENS p. 170. et Cel. MECKELIVS, §. 49.



ex ganglio vsque perducere poterimus, quas ex sclerotica exire animaduertemus. Quae quum ita sint, non facile cuidam mirum videbitur, neruulos ciliares ex ganglio oriundos plures semper mihi visos fuisse, ac alii animaduertent. Dum enim obseruationes meas inter se conferam, quatuordecim circiter ex ganglio oriri comperi, in duos fasciculos ita distributos, vt sex ad fasciculum superiorem, & reliqui ad inferiorem pertineant, quorum tenuiores nonnulli in vnam fibrillam maiorem iungi, superius monui, vt pauciores, ac reuera sunt, adesse videantur. Ipsa autem naturae inconstantia, quae in eiusmodi subtilioribus nullibi certis legibus se adstringit, satis vetat, quo minus certi quid circa constantem illorum numerum determinari possit. Non adeo multum abudunt, quae de numero illorum habet MECKELIVS, qui, licet quatuor furculos ex ganglio natos frequentius reperiri dixerit, singulos tamen in duas tresue fibras secedere ante insertionem in scleroticam docuit, vt decem ad duodecim bulbi partem posteriorem subire videantur (s).

Neruuli hi ciliares circa ingressum nerui optici tela cellulosa fortiori irretiti, & arteriulis ciliaribus impliciti scleroticam subeunt, alii haud ita procul ab nerui optici insertionem, alii autem ad bulbi medium propiores, quod interuallum inter horum & nerui optici insertionem transuersum digitum saepe aequare memini (t), nec illam directe perforant, sed oblique inter laminam accessoriam, piae matris nerui optici propaginem, & veram scleroticam proprie sic dictam ad longitudinem aliquot linearum decurrentes prope mediam fere bulbi partem in interna eius superficie apparent (u), quo in transitu frequentissime comites

(s) RVYSCHIVS sex septemque plerumque vidit, *Thef. anat. II. Aff. I. n. 7.* monuit tamen alibi, in aliis esse numerosiores, in aliis pauciores, n. 16. Eosdem delineat, *Ep. XIII. f. II.* PETITVS tres, quatuor, ad nouem numerat, p. 11.

(t) PETITVS et MECKELIVS neruulos ciliares in varia a nerui optici insertionem distantia scleroticam subire docent. *M. Ac. Sc. 1727. p. 10. diff. cit. §. 52.*

(u) Obliquum hunc decursum vterque modo dictus obseruauit, l. 6.



mites sibi habent furculos tum arteriosos tum venosos. Sic inter scleroticam & choroidem iridem versus decurrunt in taeniolas latiores expansi (x), duabus interdum fibrillis in vnum filum iunctis, & excepti fulcis scleroticae faciei internae insculptis (y), itinere parallelo rectissimo, plerumque indiuisi & non ramosi, vsque dum ad orbiculum ciliarem pertingant. Interdum tamen contingit, vt nonnulli neruuli vicini & parallelo ductu antrorsum delati fibrillis oblique transuersis inter se iungantur. Nullos autem hoc in decursu ramulos ad choroidem emitti, in illamque desinere, certissimus repetito accuratiori examine post RVYSCHIVM (z) affirmare ausim. Neruuli hi ciliares in externa choroidis facie decurrentes quatuordecim circiter inveniuntur, quem tamen numerum interdum paululum excedunt, interdum paululum infra illum subsistunt, alii latiusculi, taeniolas albas repraesentantes, quorum fere quatuor ad sex reperio, alii tenuissimi, & visum fere effugientes, alii sibi proxime vicini, alii satis magno interuallo inter se disiuncti. Vbi ad orbiculum ciliarem perueniunt, in duos diuiduntur ramulos maiores bifurcata diuisione, qui cellulosa tela orbiculi ciliaris tecti circa originem iridis ludunt, & sensim in ramulos minores abeunt, ad iridem delati, vbi vasculis minimis interpositi, serpentino flexu ad anulum minorem excurrunt, & in iride magnam partem fibrarum radiatarum albarum, quae vasis eius interpositae sunt, efficiunt. MANFREDI (a) & post eum ST. YVES (b) singulos neruulos ciliares in duos sic findi ramos perhibent, vt  
alter

(x) Neruulos ciliares in choroidis exterioris facie decurrentes, multi pro ligamentis habuerunt, vt MOULINS. Vid. *Act. erud.* 1684. *M. Dec.* (MANFREDI apud MANGET. *Biblioth. anat.* p. 189. ic. I.) BLANCARD. *Anat. ref. cap. XII.* p. 306.

(y) Sulcos illos neruulis respondentes in oculo bubulo iam animaduertentur BLANCARD. *loc. cit.* et MORGAGNI, *Epist. XVI.* §. 59.

(z) *Thef. anat. r. Aff. II. n. VII. not. 3.* Aescleae autem theoriae Mariottianae multas fibrillas in choroidem abire docent, e. g. LE CAT, *Tr. des sens,* p. 154. TAYLOR, *Tr. anat. oc.* p. 52. nec aliter sentire videtur Ill. GVNZIVS *lib. de humoribus purgandis Hippocr.* not. 94. p. 224.

(a) Vid. MANGET. *Biblioth. anat.* p. 189. ic. I.

(b) *De morbis oculi,* p. 23.



alter ad iridem, alter ad processus ciliares abeat, & III. HEISTERVS (c) plurimas fibrillas illis impertiri docet; qua in re omnes fere, quibus processus ciliares musculosi videntur, sibi habet consentientes. Sed post saepius repetitam huius fabricae indagationem fere crediderim, omnes, in quos diuiduntur, horum neruulorum furculos, orbiculum ciliarem, si ille auferatur, sequentes, vnice in iridem desinere, nec vnicam forte fibrillam ad processus ciliares pertinere, quos ex meris vasculis esse conflatos, nec musculosi quid habere, omnes meae obseruationes fatis mihi persuadent (d) (21).

(c) *Diff. de choroid, §. 28.*

(d) Vid. superius cap. de iride, §. IV.

(21) Suppl, Cap. IX. §. 21,

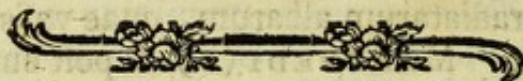





CAPVT X.  
DE  
ARTERIIS OCULI.

§. I.

*Descriptio arteriae ophthalmicae eiusque  
ramorum.*

**I**nter omnes oculi partes nulla fere est, cuius historiam ita ex-  
cultam perfectamque habemus, quam arteriarum oculi, qua-  
rum descriptionem plenissimam, plurimisque obseruationibus  
nixam Ill. DE HALLER a recentissimis temporibus dedit (*a*),  
vbi omnia ita iam occupauit, vt vix, quid addi possit, supereffe  
videatur. Taediosum sane foret, obseruationes illius ex libro  
in librum transferre, neque tamen hanc partem nimia breuitate  
tractare licet, ne opus hoc, quod suscepimus, mancum & hiul-  
cum foret. Eam ergo hic descriptionem arteriarum oculi ad-  
dam, qualem obseruationes meae mihi suggerunt, quae cum  
descriptione Ill. HALLERI facile comparari potest, vt, quantum  
vtraque inter se conueniat, inde appareat. Ramos ophthalmi-  
cae maiores saepius & vltimus persecuturo ipsa fata mea obstite-  
runt, quae eam cadauerum copiam mihi non fecerunt, quae ad  
illorum historiam repetitis vicibus indagandam requirebatur.  
Decursum autem vltimorum in choroide & iride propaginum  
miramque fabricam, quam ibi componunt, superius, cum de  
choroide agerem (*b*), ita iam proposui, vt sine taedio repeti  
non posse videantur. Breuiter ergo illa tantum attingam, quae  
ad

(*a*) In historia nempe arteriarum  
oculi fasc. VII. icon. anat. inserta.

(*b*) Cap. I. de choroide Sect. I, II.  
III.



ad confirmanda aut illustranda superius dicta facere posse crediderim.

Arteria ophthalmica oritur ex arteria carotide, qua sede ex receptaculo versus posteriora & interiora se conflectit, vnde statim sub neruo optico lateri exteriori propior per crassitiem ofsis incedit, intra vaginam neruo a dura matre datam, in omni hoc itinere multa cellulosa irretita (c). Nunquam autem ego quidem vidi, arteriam hanc per sulcum in parte superiori foraminis optici exsculptum ad orbitam penetrasse. Hoc in transitu nonnullos praebet furculos durae matri & ipsi substantiae nerui optici, cum vasculis a carotide datis, in superficie nerui anastomosi iunctos. Orbitam ingressa in duobus subiectis primum statim emisit arteriam centralem, & reliqua demum vasa, ea serie, quam in duobus oculis accuratius adnotatam hic exhibebo.

In primo ergo exemplo ipsa centralis omnium primum nata praebuit arteriam ciliarem inferiorem, porro centralem, tunc ex trunco nata fuit arteria ad latus exterius nerui optici, quae super arteriam centralem transuersim incedens, descendit, in duos statim ramos diuisa, quorum alter abiit in ciliarem anteriorem maiusculam, octo fere ramulis bulbo insertam, alter ramos musculo depressori & abducenti misit, inter vtrumque musculum anteriora versus progressus. Deinde ophthalmica dedit lacrymalem, quae edito ramulo neruo frontali ad glandulam suam delata in eius vicinia cum ramo perforante arteriae temporalis profundae iuncta fuit. Inde ophthalmica in cauo musculo super neruum opticum introrsum procedens, edidit arteriam ciliarem inferiorem superiorem, deinde ex ordine muscularem inferiorem, inprimis ad musculum depressorem & adducentem delatam, supraorbitalem, ramulos ad obliquum superiorem & duram matrem, ethmoideam posteriorem retrorsum flexam, ethmoideam anteriorem, & tarseam.

In

(c) Conf. BERRETINI Tab. anat., XXI. fig. VI. ad lit. k, HAL-

LEY icon. bas. cranii fasciculo icon. anat., I. insert. ad lit. f.



In altero oculo. Ophthalmica, quam primum sub neruo in orbitam venit, edidit muscularem inferiorem, trunco dimidio fere aequalem, vnde natae fuerunt, primum centralis, post illam ciliaris inferior interior, rami ad musculum adducentem, & deprimentem & denique ad musculum obliquum inferiorem. Musculari illa inferiori edita, truncus ophthalmicae iunctus fuit anastomosi sat magna cum arteria altera accessoria, quae propago arteriae meningea cum ramo primo nerui quinti paris allata fuit, multis in itinere per duplicaturam durae matris furculis emissis, ad neruos in transitu illo vicinos, duramque meningem. Anastomosi cum arteria illa facta truncus praebet ciliarem anteriorem superiorem, quae in duos ramos diuisa fuit, quorum alter in plures minores furculos solutus scleroticam perforauit, alter tenuior in primis ad nerui tunicam abiit. Inde oblique super neruum introrsum progressus in itinere dedit supraorbitalem, nerui frontalis comitem, ramos ad neruum opticum & originem muscoli obliqui superioris, ad musculum attollentem, & ethmoideam posteriorem, tunc antrorsum delata, ethmoideam anteriorem, palpebralem anteriorem & superiorem. Arteria autem accessoria post factam anastomosin cum trunco in lacrymalem abiit, quae in itinere primum praebuit arteriolam ciliarem tenuissimam, ramum ad musculum attollentem, & abducentem. Prope glandulam ramum, qui, perforato osse temporum cum temporali profunda iunctus fuit, glandula autem superata in duos ramos bifida abiit, quorum alter ad tempora superficialis excurrit, alter ad palpebram superiorem missa fuit, ad constituendum cum propagine trunci ophthalmicae arcum tarseum (d). Ad decursum ophthalmicae addere quoque visum est, illam quoque sub neruo optico progressam animaduersam mihi fuisse.

§. II.

(d) Conf. hist. arter. oculi, pag. 38. seq.

Bb 2



## §. II.

*Arteriolae ciliares breues.*

Propius nunc accedamus ad historiam arteriarum ciliarium, quarum fines in iride & processibus ciliaribus superius iam descripsimus. Dum omnes meas obseruationes in iis quoque cadaueribus factas, vbi reliquorum ramorum ophthalmicae seriem profequi non licuit, inter se confero, ex omnibus illis elicio, frequentissime mihi visas fuisse duas arterias ciliares maiores, alteram exteriorem & superiorem, alteram interiorem & inferiorem (*e*), quibus accedit vna alteraue arteriola tenuior, quae gracillima in paucissimos tantum furculos in scleroticae parte posteriori diuiditur. Ciliarium maiorum aut vtraque, aut alterutra tantum ex trunco nata fuit, cum altera plerumque ex musculari inferiori, tunc in illis subiectis grandiori proueniret. Tenuiores origine varia modo ex ophthalmica, modo ex lacrymali, modo ex musculari inferiori ortas animaduerti. Vtraque ciliaris maior, exterior, & inferior, quae interdum centram edit, serpentinis flexionibus secundum neruum procedens aut in medio itinere, aut, quod saepius fere contingit, propius ad bulbum oculi in plures diuiditur ramulos, editis in itinere nonnullis ad inuolucrum nerui furculis minoribus. Arteriolae autem, quas voco tenuiores, plerumque sine vlllo fere ramo & rectiori tramite super neruum incedentes ad bulbum perueniunt. Semper autem furculi aliquot ciliarium & maiorum & tenuiorum in cellulosa, quae inuolucrum nerui cum sclerotica coniungit, vtrinque ramum edunt, qui cum similibus furculis aliorum ciliarium iuncti circulum efficiunt, fini nerui optici circumpositum, in quem furculi quoque ex ipsa pia matre nerui optici aduenientes inferuntur, ex quo circulo ramuli enati perforata sclerotica cum reliquis choroidem adeunt (*f*). Arteriolae enim ciliares in

(*e*) Sic duos trunculos maiores ciliares habet Ill. HALLERVS *icon. bas. cranii, fasc. I. tab. art. facial. explic. vasor. III. p. 15, arter. oculi tab. f. 2. explic.*

(*f*) Circuli illius primum mentionem feci in *epist. de vas. subtilioribus oculi p. 27.* et illum quoque pingit HALLER, *tab. art. oculi, f. 4. ad lit. i.*



in parte posteriori scleroticae in plures finduntur furculos, vt quindecim, viginti & vltra ramuli scleroticam perforant, alii autem tenuiores scleroticae exteriorem faciem pingant, in medio fere bulbo propaginibus arteriarum ciliarium anteriorum iuncti. Qui autem scleroticam perforant, duorum sunt ordinum, aliae plures & posteriores, quae ciliares breues dicuntur, aliae multo pauciores, anteriores, quarum numerus binarium raro excedit, quae longae dicuntur.

Ciliares breues siue posteriores, saepe vltra viginti, nervo optico quidem propiores, quam arteriolae ciliares longae, diuersa tamen ab illius ingressu distantia, scleroticam satis recto itinere perforant, aliae maiores, aliae minores. Omnes ab ingressu arbuscularum similes, ad acutos angulos ramosi, per choroidem antrorsum pergunt, ita vt rami inde enati densissima ferie sibi appositi paralleli fere inter se decurrant. In itinere frequentissime ramis transuersis inter se vniuntur. In externa facie choroidis pone orbiculum ciliarem frequentioribus, quam in posteriori parte choroidis, anastomosibus inter se coniunguntur; Nunquam tamen in homine elegantissimam illam fabricam obseruavi, quam in oculis animalium, vt veruecis aut bouis animaduertere licuit, vbi omnes arteriolae ex choroide aduenientes ad oram posteriorem orbiculi ciliaris transuersis ramulis in eodem fere plano ita inter se vniuntur, vt circulum constituent, quem furculi laterales ex ciliaribus longis transeuntibus emissi perficiunt, ex quo circulo plurima vascula serpentina ad alterum circulum in ipsa iride fluitante positum, & a ciliaribus longis factum, abeunt, vt nullus ramulus vllius arteriae ciliaris posterioris in iridem peruenire queat, nisi qui circulo illi posteriori choroidis immissus fuerit (g). In homine autem vix nisi vestigium huius circuli animaduerti; multa tamen sunt, quae suadent, circulum ibi quoque adesse, sed multo subtilio-

rem,

(g) Circulum illum in oculis animalium descripsi et delineatum dedi in *Observationibus de differentia fa-*

*bricae inter oculum humanum et brutorum. Comment. Soc. Reg. Scient. Gotting. T. IV.*



rem, in quem, modo fata permittere velint, accuratius & saepius inquirere est animus. Ab eo inde loco plurima vascula, tecta cellulositate orbiculi ciliaris, sed multum extenuata, circum iridis adeunt, cui in ambitu immittuntur, vti alia cum ciliaribus anterioribus communicant.

Arteriolae enim ciliares breues antrorsum delatae in exteriori facie choroidis sensim extenuatae & rariores apparent; quae sensim ab anteriori illa facie secedunt, & concauam choroidis faciem petunt, vbi trunculi plurimi sibi que paralleli, multo magis, quam in posteriori parte conspicui incedunt, & ad oculum denique in plicas processuum ciliarium producuntur. A concaua autem illa facie omnia illa vascula teguntur reticulo subtilissimorum vasorum, vnde innumeri secedunt flocculi, quae illam faciem vndique villosam, & in plurimis animalibus pulchris coloribus fulgentem reddunt, cuius fabricae superius fusiorem dedi descriptionem (h).

### §. III.

#### *Arteriolae ciliares longae & anteriores cum circulo iridis.*

Alter ordo ciliarium longarum est, quae NVCKIO (i) & HOVIO (k) fontes aut ductus aquosi dicuntur, melius descriptae a Cel. FERREIN (l), accuratissime examinatae ab Illustr. HALLERO (m), propagines sunt, vti priores, arteriarum ciliarium trunculorum, & scleroticam, vti neruuli, quorum perpetuae sunt comites, oblique perforant, vt ad duarum linearum a  
neruo

(h) Cap. de choroide Sect. I. §. VI. VII. et Sect. II. §. VI. conf. HALLERI quoque *hist. arter. oculi*, p. 48.

(i) *De duct. aquos. c. 1. Tab. VI. f. 1.*

(k) *Libr. saepe cit.*

(l) *Mem. Acad. Sc. Par. 1741. p. 379.*

(m) *Hist. art. oculi, p. 45. sqq.*



neruo distantiam in interiori facie scleroticae ex illius substantia demum emergant. In homine vix vnquam vltra duas vidi, singulas in vtroque latere, cum in animalibus vtrinque binae sibi vicinissimae parallelae animaduertantur. Arteriolae illae, exterius breuibus impositae, neruulis arctissime iunctae, recta anteriora versus decurrunt, nonnisi paucis & minimis ramulis ad choroidem emissis. In ea sede autem, vbi choroides cellulofitate orbiculi ciliaris obducitur, quaelibet arteriola longa in ramos duos maiores diuarcatur, qui ad obtusissimum angulum discedunt, & oblique antrorsum delati, in margine exteriori iridis similibus ramis ex diuisione alterius arteriolae longae natis occurrunt, vnde circulus maior iridis nascitur. Ex ipso autem angulo bifurcationis, & ex vtroque ramo arteriae longae oriuntur multi rami, qui in principio iridis simili modo diuarcantes occurrunt arteriis ciliaribus anterioribus, illisque iuncti anulum internam efficiunt, qui vtrumque caudicem cuiuslibet arteriae longae inter se connectit. Duplex ergo maxima ex parte est circulus iridis, compositus ex annulo exteriori & interiori (n). Exteriorem anulum constituunt bini ramuli arteriarum longarum, qui a se inuicem secedentes comparibus ramulis arteriae longae alterius lateris inseruntur, qui annulus exterior maxima ex parte cellulofitate obducitur. Annulus autem interior componitur ex plurimis arteriis ciliaribus anterioribus, & ramis ex vtroque caudice arteriarum longarum enatis, quorum rami laterales inter se iuncti in anulum vndique clausum & continuum confluunt, vnitum cum duobus ramulis arteriarum longarum, vbi sibi inuicem inseruntur. Sed hic quoque annulus interior multis in locis iterum aliqua ex parte duplex est, cum saepe duo furculi longe paralleli decurrant, priusquam inter se vniantur; Vndique ille flexuosus serpentino ductu incedit, ipsam oram exteriorem iridis vndique legit, vt maxima ex parte statim in oculos incurrat, cornea vndique abscissa, etsi cellulofitas orbiculi ciliaris nondum ablata fuerit (o),

Prius-

(n) Vid. tab. art. oculi, f. 5. 6.

(o) Ill. HALLERVM primum su-

isse, qui circulum arteriosum ex homine pinxerit, reliquorum autem ico-



Priusquam autem ad describendas propagines ex circulo iridis prouenientes accedam, dicendum adhuc esse videtur de arteriis ciliaribus anterioribus. Nempe rami arteriosi musculos fequentes emittunt duos tresue furculos, qui cum tendinibus musculorum ad scleroticae partem anteriorem corneae proximam perueniunt, vbi in plures finduntur ramulos, quorum tenuiores per omnem ambitum scleroticae dispersi partem inprimis eius anteriorem pingunt, maiores autem per arcus saepe inter se iuncti alii corneae propiores, alii remotiores scleroticam perforant. Sed interdum ad illos vidi accedentem vnum alterumue furculum, natum ex arteria palpebrali superiori, per coniunctiuam huc delatum, qui cum reliquis arteriis anterioribus, quibus vix mole cedere visus est, scleroticam perforauit. Omnes illi furculi arteriosi per cellulofam orbiculi ciliaris antrorsum delati maxima ex parte circulo iridis se immittunt, & inprimis multum ad perficiendum anulum interiorem faciunt, nonnulli ipsum circulum praetergressi, continuo iridem adeunt, aliquot autem ramuli in parte pallida choroidis cellulosa tecti propaginibus arteriarum breuium ibi inferuntur (p).

Ex circulo ergo interiori, qui a posteriori parte arterias ciliares longas, & anteriores, & ramulos breuium recipit, ab anteriori facie proueniunt vascula iridis, quae parallelo ductu incedentia, sed flexuosa tamen ad anulum iridis minorem tendunt, ad cuius oram maiora, instar vasorum mesentericorum, per arcus inter se iunguntur, qui tenuiora a facie concaua recipiunt. Tantum autem abest, vt omnia ex circulo maiori orta vasa ad oram annuli minoris per arcus inter se coeant, vt plurima sine vlla maiori anastomosi cum vicinis inter arcus recta ad anulum minorem tendant, vbi in minores furculos diuiduntur, quibus accedunt ramuli ex conuexitate arcuum orti. Omnia illa vascula in annulo minori ita inter se iunguntur, vt, si in

oculo

icones ad fabricam animalium pertinere, docui in *Obferu. de differ. fabricae Sc. T. IV. Comment. Soc.*

*Sc. Gott.*

(p) *Conf. hist. art. oculi, p. 46. f. 4.*



oculo post felicissimam repletionem decursum illorum examines, facile appareat, alia quidem recta ad oram interiorem pupillae venire, alia autem in alterutrum latus deflecti, & itinere cum ora pupillae parallelo decurrere, quae furculos recta ad pupillam tendentes recipiant, & crebris anastomosibus cum illis iunguntur, vnde (q) in fetu vascula tenuiora ultra oram iridis producta ope tenuissimae interpositae cellulositatis membranam sic dictam pupillarem formant (r).

## §. IV.

*Arteriae retinae ex centrali ortae.*

Nervus opticus in ipsa iam cavitate cranii prope coniunctionem plurimos accipit furculos tenuissimos ex ipso trunco carotidis ortos, qui in pia matre substantiae eius medullari circumposita ludentes cum nervo ad orbitam pertingunt, & ibi cum aliis furculis ab ophthalmica ortis communicant. In omni enim itinere nervus opticus a vicinis ramis plurimos accipit furculos, interdum non ita paruos (s), qui in utroque eius iuuolucro decurrentes inter se iunguntur, & demum nonnullis ramulis circulo arterioso circa nervi optici insertionem in bulbum posito immittuntur, ubique autem tenuissimas propagines in substantiam nervi demittunt, quae in cellulositate funiculis medullaribus circumposita delatae, & dissectae, porosam nervi fabricam efficiunt. Semper autem arteriola maiuscula ad mediam axin nervi penetrat & veram centram constituit (t). Ortam illam vidi ex trunco ophthalmicae ante omnes reliquos ramos, ex alterutra ciliari, & ex muscolari inferiori, quae furculis ad duram matrem & piam meningem nervi emissis oblique substantiam illius

(q) Vid. sup. cap. de chorioide. Sect. III. §. IV.

(r) Ill. ALBINVS, praeter alios supra dictos, membranam pupillarem quoque describit et pingit Acad. Annot. L. I. cap. VIII. Tab. I. f.

13. 14.

(s) Vide icon. bas. cranii et Tab. art. oculi, f. 2.

(t) Arteriam illam optime descriptam in nervo optico pingit Illustr. HALLERVS tab. art. oculi, fig. 4. 7.



illius perforat, & per mediam fere axin ad oculum delata, cum substantia medullari per medium porum maiusculum laminae cribrosae ad retinam pertingit, quae non repleta in neruo dissecto medio & illa lamina porum relinquit, sub nomine pori optici veteribus iam notum (*u*). Ab illo ingressu in ramos maiusculos sanguine plenos magnis angulis quaqua versum diuiditur, qui sanguinei & ramosi ad anteriorem terminum retinae pertinent. In oue arteria centralis duos maiores ad oram anteriorem retinae mittit ramos, qui ibi ad magnum angulum diuiccati longe oram illam legunt, sibi que occurrentes circulum circulo iridis similem constituunt, vnde plurimi furculi ad partem posteriorem retinae, vix vllus anteriorem versus terminum decurrit (*x*). In homine autem eiusmodi circulum nondum vidi, etsi antea nonnullos ramulos transuersim incedentes me videre meminerim, vt vix desperem, repetita experimenta similem in homine fabricam forte olim ostendere posse. Arteriolae retinae vnice in interiori retinae facie decurrunt, nudaae fere, qua humorem vitreum contingunt, & teguntur, qua choroidem respiciunt, multa medulla nerui optici intermedia, per quam quidem pellucet, minus tamen conspicuae apparent, in primis si retina pulpofa, aut spiritu vini & morte obscurior reddita fuerit (*y*): si vero faciem internam retinae per humorem vitreum adspicias, tenuissimi & vltimi furculi libere & optime in oculos incurrunt. Interdum tamen vnum alterumue ramulum ad exteriorem faciem retinae perforata medulla emergentem vidi, qui breui ad interiorem faciem iterum rediit. Ab arteria denique centrali perforata lamina cribrosa, ramus praeterea discedit, qui per medium humorem vitreum, cui tenuissimos in itinere furculos exhibet, ad faciem posteriorem lentis peruenit, in cuius capsula in plurimos ramulos diuiditur (*z*).

## §. V.

(*u*) Porum illum a Vesalio reiectum restituit et expressit EVSTACHIVS *Tab. XL.* in omnibus fere figuris, et in *examine ossium*, edit. Boerh. p.

(*x*) Circulum illum ex oue delineauit in *Comm. Soc. Scient. Gottin-*

*gens. T. IV. obseruat.* de differentia fabricae &c. supra cit.

(*y*) Vid. sup. cap. de retina. §. III.

(*z*) Ill. ALBINVS arteriolam illam describit et delineauit in modo citat. *Annot. acad. Tab. I. f. 4. 5. cap. VII.*



## §. V.

*De corneae vasculis sed suspectis, et reliquis  
ophthalmicae ramis.*

Non quidem dubito, fore multos, qui credent, me nimis breuem in historia arteriarum oculi fuisse. Sed alia, quae ipse non vidi, consulto omisi, vti vascula corneae aliis dicta, quae nunquam neque ope iniectionis ceraceae, neque in fetu sponte manifesta, vti mihi de arteriis lentis contigit, obseruare potui. In animalibus quidem maioribus, vt boue & veruece, vascula adsunt ex arteriis ciliaribus anterioribus orta, quae longe originem corneae accurate legunt, sed neque ibi ipsa vascula corneae substantiam adeuntia, reperire potui. Sed etiam describendi & ad finem vsque deducendi forte supererant alii ophthalmicae rami, vti supraorbitalis, qui nerui frontalis comes, in frontem exit; ethmoidea anterior, quae per foramen ethmoideum anterius narium interiora adit & nonnullos furculos in caueam cranii emissos per duram matrem eiusque falcem dispergit; palpebralis inferior & superior, ortae ex ophthalmica a trochleae tendine iam egressa; nasalis demum & frontalis ramus, & rami illi accessorii auxiliares, qui ab arteriis infraorbitali, temporali & exteriori & profunda veniunt, & magnis anastomosibus cum ramis ophthalmicae iunguntur. Sed omnem illorum historiam Ill. HALLERVS plenissimam iam tradidit, quae ab omnibus hic consuli meretur (\*). (22).

(\*) *Fasc. VII. Hist. arter. oculi, saepe cit.*

(22) *Suppl. C, X. §. 22.*



---

 CAPVT XI.

DE

## VENIS OCULI.

§. I.

*Historia venarum oculi.*

**V**enarum oculi historia parcissima est, & obscura apud omnes fere Auctores illarum notitia. Vix enim vllus fufiorem aliquam illarum dedit descriptionem, aut accuratius in illas indagauit, quum omnes fere credere videantur, venas vbique eundem cum arteriis habere decursum, vt quae de arteriis dicantur, de venis quoque valere possint. GALENVS (a) & alii ex veterioribus tam choroideam, quam retinam arteriis & venulis esse refertam scripserunt, circa truncum & decursum illorum plane silent. VESALIVS primus esse videtur, qui truncum venae cognouerit, quam ad angulum oculi internum ortam in cranii caueam venire scribit. FALLOPIVS (b) autem vltierus hic progressus est, qui probe vidit venam facialem, vbi ad angulum oculi internum venerit, quandam insignem partem de se emitte- re, quae per musculos & oculi membranas exteriores spargitur, & venae ethmoideae posterioris nerui comitis mentionem fecit, nec alterum finem incognitum habuit, vbi alibi docuit, ex iunctis duobus petrosi finibus ad sellam Turcicam oriri venulas, quae ad oculi orbitam pertingant (c). Qui post illum sunt secuti, ad nostra vsque tempora vix quidquam addiderunt, persuasi, venas vbique comites esse arteriarum, vt quae RIDLEYVS (d) & ipse SANTORINI (e) de insertione venae ophthalmicae in finum

(a) De vsu part. l. 10. c. 2.

(b) Obs. anat. p. 728.

(c) Loc. cit. p. 734.

(d) Anat. of the brain, p. 45.

(e) Obs. anat. c. III. §. 27.



finum cauernosum locuti industriam Fallopii parum vincant; posterior tamen illarum exitum per fissuram sphenoidream accuratius definiuit. WILLISIVS (f) tamen iam olim arterias, venosis propaginibus vbique stipari tradidit. STENO (g) quidem longe ante illos venulis ad choroidem pertingentibus radiorum instar ibi expansis nomen vasorum vorticorum imposuit; nihil tamen praeter nomen habet, & aequae minus ac alii nouit, vasa illa vorticoſa solis effici venulis, quod quidem inuentum Illustr. HALLERO seruatam fuisse videtur. Etsi enim omnes reliqui Anatomici nomen illud a STENONE receperint, omnes tamen vnanimi consensu in ea fuerunt opinione, vasa illa vorticoſa propagines esse arteriarum, venarum nulla mentione facta. RYVSCHIVS, qui communi quidem errore vasa vorticoſa arteriosa esse credidit, ex balaenae oculo pingit circulum venosum iridis (h), quem pro arterioso habuit, a quo longe tamen differt, in quem a choroide innumeri furculi confluunt, & vnde in iridem propagines abeunt, qualem quidem fabricam in oculo bubulo adesse, in homine autem plane aliter rem se habere obseruauit. HOVIUS (i) quidem bene vidit, circulum illum a RYVSCHIO pictum esse venosum, quem autem pro illo nobis exhibet, ita certe sese habet, vt magis ex ingenio fictus, quam ad naturam delineatus esse videatur. Venulae illae subtilissimae processuum ciliarium & choroidis nimis sunt suspectae. WINSLOWVS (k) in venarum descriptione breuissimus venas ophthalmicas prope insertionem in receptacula vocat sinus orbitarios, nec quidquam addidit, quorum sedem Illustr. LIEVTAVD (l) accuratius definire studet inter par sextum & neruum ophthalmicum, HEISTERVS (m) venas choroideae breuiter describit ex oculo bubulo mercurio repletas. Reperit ibi anastomoses & iuga more arteriarum in ligamento ciliari facta, & circulum veno-

no-

(f) *De brutorum anima, C. XV.*  
p. 125.

(g) *Cap. can. carch. dissert. edit.*  
*Flor. p. 83. Belg. p. 106.*

(h) *Thef. II, Aff. I, T. I, f. 6.*

(i) *De circulari humorum motu*  
*in oculis, T. 5, f. 1.*

(k) *Tr. de la tete, §. 300, et §.*  
29.

(l) *Ess. anat. p. 387.*

(m) *Diff. de choroid. §. 26.*



nosum arterioso similem, vnde ramuli maiores eodem loco, quæ arteriolæ intrantes scleroticam perforant & retia vasorum in orbita constituunt, & inde ad vtramque venam iugularem sanguinem reuehunt. In oculis humanis venas non indagauit.

HEVERMANNVS (n) affirmat, ALBINVM venas cera repleuisse, plura autem non affert. In strangulatis tamen vidit anastomoses venarum circa bulbum oculi. Cel. HEBENSTREIT (o) habet venam orbitariam, per fissuram sphenopalatinam ex orbita exeuntem, diuersam a singularibus venis, quæ ad basin caluariae retrouertuntur, & sanguinem internum oculi reuehunt, quæ quidem descriptio cum obseruationibus meis nullo modo congruit. FERREIN (p) venulas iridis cera repletas, sub circulo arterioso ad venas maiores choroidis redire vidit. Venæ ophthalmicæ historiam multum auxit Ill. HALLERVS (q), qui iam animaduertit, contra vulgarem opinionem, venam hanc arteriæ non esse satis similem, etsi pariter ciliares sed medias omnes, & nasales, & meningeam per fissuram ossis sphenoidis alis interiectam ad duram matrem remittat. Optime monuit, venam illam sinus nomen ferre non posse, illamque paucioribus maioribus truncis mediam scleroticam perforare, nec vena centralis retinae industriam illius effugit (r). Inprimis autem summam laudem meretur, qui primus vasa vorticosa vnice esse venosa docuit (s). Eo magis autem ad indaganda vasa venosa oculi excitatum me fuisse fateor, quod HEISTERVS, LOBE', HEVERMANN, HEBENSTREIT & alii de extricandis illis fere desperare, & dubitare videantur, an omnino repleri possint.

## §. II.

(n) *Physiol. T. II. §. 762.*

(o) *Progr. de vasis sanguiferis oculi.*

(p) *Mem. Acad. R. Sc. 1741. p. 381.*

(q) *Fasc. III. icon. arter. faciei, not. 26.*

(r) *Phys. prim. lin. §. DXX.*

(s) *Fasc. VII. icon. art. ophthalmic. p. 47.*



## §. II.

*Descriptio trunci venae eiusque ramorum.*

Vena ophthalmica, VESALIO (t), & FALLOPIO (u) iam dicta, oritur, (ita loqui fas esto) ex receptaculo loco plane recondito infra arteriam carotidem, vbi ex osseo canali egressa transuersa antrorsum pergit, & inde, sub processibus clinoidis anterioribus introrsum adscendit, testata ibi origine neruis tertii & sexti paris. Ab illa inde origine inter neruum sexti paris & durae matris laminam alteram cranio firmissime ibi annexam antrorsum pergit, & simul paululum descendit, vt infra neruum sexti paris emergat. Hanc inprimis partem WINSLOWVS (x), & eum secuti Ill. LIEVTAVD (y), GARENGEOT (z), sinum orbitarium vocare videntur, nimis tamen paruam, nimis a fabrica reliquorum sinuum diuersam, quam vt illud sinus nomen mereri posse videatur. Vix enim totam venam ophthalmicam velle videntur, quum ex orbita allatas venas in sinum illum orbitarium inferi affirmant. SANTORINI (a) autem primum seu superius emissarium hanc venae ophthalmicae originem appellat. Postquam ergo illa sub neruo sexto in conspectum venit, ad latus externum fasciculi neruorum, qui per rotundam partem fissurae sphenoidae in orbitam penetrant, antrorsum & sursum pergit, & caput superius & minus muscoli abductoris conscendens cum ramo ophthalmico nerui quinti paris & neruo pathetico, exterior in orbitam pertingit. Haec quidem fabrica est frequentior. Interdum tamen vena in duos ramos iam fissa fuit, antequam in orbitam peruenit. Sic res se habuit in vtroque latere hominis adulti. Altero in latere ramus maior, exterior, ad latus externum & superius oculi abiit, minor autem inter musculum abductorem & inferiorem loco recondito in orbitam peruenit, & ramo cum superiori iunctus, musculo inprimis inferiori ramum dedit, & ciliares demum inferiores praebuit. Altero autem in latere ramus eodem modo ante ingressum

(t) *De corporis hum. fabr. L. I.*(y) *loc. cit.*

c. 12.

(z) *Splanchnol. T. II. p. 232.*(u) *Obseru. anat. loc. cit.*(a) *Obseru. anat. Cap. III. §. 27.*(x) *Tr. de la tete, §. 29.*



ingressum in orbitam a trunco secedens, infra tendinem communem trium muscutorum rectorum in orbitam progressa musculis vicinis ramos exhibuit, & nasalem posteriorem genuit. Truncus autem musculo exteriori incumbens orbitam ingressus primum dat ramulum ad duram matrem fissurae sphenoidae superioris, qui in cranium rediens per duram matrem lacunar orbitae tegentem dispergitur; & ramos ad muscolum exteriorem & superiorem, & nasalem posteriorem, quae supra muscolum attollentem & leuatorem ad foramen orbitarium posterius prope- rat. Tunc plerumque a trunco secedit ramus magnus inferior, qui in plurimos ramulos diuiditur, quorum alii muscolum interiore & inferiorem, & obliquum minorem adeunt, alius ad scleroticam abit, quem ciliarem inferiorem vocare possis, cuius loco interdum duo adsunt ciliares, alius fundum orbitae perforat, vt infraorbitali venae iungatur, alius ad latus externum cum lacrymali, alius ad internum cum interiori ramo anastomosis habet. Praeterea semper ex inferiori ramuli aliquot minores neruum opticum adeunt, aucti quibusdam furculis a trunco ipso venientibus, qui partim vaginam nerui adeunt, partim cum arteriis & neruulis ciliaribus procurrunt, & furculis minimis in scleroticae substantiam emissis, cum neruulis vno saepe foramine scleroticam perforant, quorum alii, ramulis retrorsum euntibus vasorum vorticiformium inseruntur, alii in venulas ciliares longas abeunt.

Post inferiorem oritur lacrymalis, qui ramulos dat ad musculos superiorem & exteriorem, ramum anastomoticum cum inferiori, & alium similem, qui ramulo ex trunco oriundo inferitur; ciliarem, quae autem interdum distincta ex ipso trunco venit; ramum arteriae facialis, qui perforato osse ad muscolum temporalem peruenit, & venae temporali profundiori iungitur; ramulos ad glandulam lacrymalem; ramos palpebrales, qui cum ramis ex trunco ad angulum internum orbitae arcus tarsales faciunt; & alium, qui ad tempora excurrit.

Ramo



Ramo illo lacrymali edito truncus introrsum transuersus pergit, & musculo superiori subiectus in conum a musculis formatum se immergit, quo in itinere, dum bulbi partem posteriorem praeterlegit, fere semper praebet ciliarem superiorem maiorem, & ramulos aliquot ad musculum superiorem & leuatorem palpebrae.

Ad latus demum internum bulbi oritur ramus interior, qui, ramis ad musculum interiorem & obliquum superiorem datis, in fundum orbitae se demergit, plerumque ciliarem praebet tertiam; ramum denique vtrumque anastomoticum, alterum minorem trunco insertum, alterum maiorem inferiori iunctum. Ramus ille interior semel mihi visus est magnus trunco fere aequalis, qui ad latus internum ad fundum orbitae descendit, ramulum emittit anastomoticum cum inferiori, inter musculos & periostrium iterum adscendit aliquot infulis factis, ethmoideam anteriorem praebuit, & prope trochleam venae trunco iterum iunctus fuit.

Inde ad latus internum oculi truncus antrorsum progreditur, quartam praebet ciliarem; anastomoticum cum lacrymali, & alium cum inferiori, ramulos ad leuatorem & superiorem, prope trochleam ethmoideam anteriorem, arteriae sociam. Ad angulum demum internum diuiditur in palpebrales, cum lacrymalibus arcus tarseos facientes; frontalem profundum, dorsalem nasi, cum simili vena alterius lateris in glabella iunctam, & in facialem venam demum continuatur. Ex hac ergo apparet descriptione venas ophthalmicas non adeo esse similes articularum, vt plurimi crediderunt Anatomici, qui hac opinione abducti venas omnino neglexerunt. Etsi enim rami maiores cum arteriis quodammodo conueniant, saepissime tamen diuersum ab illis tenent decursum, minores autem ramuli & ciliares nihil fere cum ciliaribus arteriis commune habent. Inprimis autem obseruatu dignum videtur, omnes ramos maiores ramis satis magnis anastomosi patula ita inter se iungi, vt circulum constituent, bulbo oculi laxo circumductum, & sanguis liberrime ex



vna in alteram venam transire possit, quae communicatio nunquam deesse mihi visa fuit (b). Nonnullas recensere visum est varietates, quarum prima sumpta fuit ex infante, vbi in altero latere sic se habuit ramus inferior, vnde ciliaris inferior; ramuli ad musculum abducentem, inferiorem, obliquum minorem; ramus anastomoticus cum ramo interno; ramus lacrymalis; ciliaris altera; ramus interior magnus, trunco fere aequalis, qui in latere interno ad fundum orbitae descendit, infraorbitali inferiori iungitur, inter musculos & periostrium iterum adscendit, ciliarem internam & anteriorem nasalem praebet & trunco infra trochleam iterum iungitur; ciliaris ex trunco; ethmoidea anterior; rami palpebrales & nasales.

In altero latere ethmoidea posterior; ciliaris superior; ramus inferior, vnde musculares & ciliaris secunda; lacrymalis; ramus ad musculum superiorem; interior, vnde ciliaris tertia; ciliaris quarta; ethmoidea anterior; rami palpebrales & nasales.

Alia series. Ramuli ad duram matrem & musculos externum & superiorem; ramus inferior, vnde duae ciliares; lacrymalis; communi origine cum lacrymali ciliaris tertia; ramus interior; ramuli ad musculum superiorem; ciliaris quarta; ethmoidea anterior, rami, vt in priori.

Alius ordo. Rami ad musculos externum & superiorem; ramus inferior, vnde prima ciliaris; lacrymalis, vnde secunda ciliaris; ciliaris tertia; ramus interior; ciliaris quarta; ethmoidea anterior.

### §. III.

(b) Sic etiam HEISTERVS *de cho-* multis anastomosis inter se iungi  
*roid* §. XXVII. et HEVERMANN docent.  
*Physiol.* 2. Tom. venas in orbita



## §. III.

*Venulae ciliares in vasa sic dicta vorticosa  
abeuntes.*

Propius nunc accedamus ad venulas ciliares (c), quae plerumque 4 aut 5 trunculis bulbum adeunt, vt in quouis latere venula ciliaris adueniat, quorum quidem inferior, interdum duplex oritur ex ramo inferiori, exterior aut ex ramo lacrymali, aut ex trunco, communi fere origine cum lacrymali, interior ex ramo interiori, & superior ex ipso semper trunco. Venula ciliaris exterior, reliquis semper maior duplici interdum oritur radice, quarum altera ex lacrymali, altera ex trunco neruum opticum transgressa aduenit.

Quatuor hi trunculi ad mediam bulbi partem allati in cellulosa, qua oculus ambitur, semper flexione serpentina facta ludentes in duos tresue ramos, alterum maiorem, duosue minores, diuiduntur, qui paulum a se inuicem secedentes, sibi tamen satis vicini scleroticam oblique perforant, in posteriori parte, si oculum in duo haemisphaeria diuidas, & instar neruorum ad duas interdum lineas inter laminae scleroticae decurrunt, priusquam in interiori eius superficie appareant (d). Scleroticam autem nunc subituri per cellulosa exteriori plurimos spargunt ramulos, qui partim antrorsum, maxima autem ex parte posteriora versus decurrentes, scleroticam egregie pingunt, & circa ingressum nerui optici venulis cum neruis ciliaribus allatis iunguntur. Etsi ergo quatuor tantum sint trunculi, vascula tamen fere semper duodecim circiter reperio, scleroticam perforantia, cum RVYSCHIVS & alii sex tantum numerent; alia maiora quatuor aut quinque, quae vasa illa vorticosa pulcherrima conspicua edunt, alia minora, quae vortices minores, mi-  
nus

(c) Quatuor quoque numerat Ill. HALLERVS *Fasc. VII. p. 47.* RVYSCH, sex facit, *Thef. II.* ab init.

(d) Bina interdum vascula saepe sibi proxima, vt vno foramine vtantur. Ill. HALLER, habet *Fascic. VII. p. 47.*



nus pulchras, minusque perfectas efficiunt, ut inde tantum imitamentum maiorum esse videantur. Quin nonnulla ex illis vasculis venosis ciliaribus, tenuissima, & vix conspicua, sine vlllo vortice directe antrorsum decurrunt, & ramos tantum laterales ad choroidem demittunt (e).

Venulae illae ciliares radiatim diuisae sunt vasa vortico-  
fa STENONIS, vbi solum tamen nomen adest, ut dubitare ad-  
huc liceat, an ille eadem vasa, quae nunc dicuntur vortico-  
sa, voluerit. Eadem vasa videtur vidisse MAITREJEAN (f), vbi  
docet, choroidi esse intertextas plurimas fibras, quae vortices  
faciant, & quas non incongrue cum spiralibus plicis epidermi-  
dis in apice digitorum conspicuis comparauit. Ab illo STENO-  
NE nomen illud omnes receperunt Anatomici, etsi, ut superius  
iam monuimus, vasa illa vortico-  
sa ab arteriis ciliaribus effici  
crediderint. Primus illa nomine arteriarum pinxit RVVSCHIVS  
(g) tum choroidi infrata, tum singula, & separata satis  
bene, sed nimis arbuscularum similia, qui optime quoque ea  
describit, vbi docet (h), choroidem mediam sex perambulare  
vascula, quae ramulos innumeros sursum versus neruum opti-  
cum & deorsum versus vaeam demittunt. A RVVSCHIO Ill.  
HEISTERVS (i) iconem suam desumpsit, & descriptionem. Me-  
lius fere placet icon BONHOMME (k), quae magis ad naturam  
accedere mihi videtur, sed nimis pauci sunt rami, nimisque ru-  
diter expressi. Felicissime autem duo vasa vortico-  
sa delineata reperies ab Ill. HALLERO (l), etsi, illis non ita intentus, ac  
arteriis exprimendis, eandem perfectionem quaesuisse non vi-  
deatur. Post RVVSCHIVM autem omnes fere, qui eum sunt  
secuti Anatomici, illorum faciunt mentionem, vbi arterias sclero-  
roti-

(e) Omnia semper sunt sanguine  
plena, vti MORGAGNI *epist. anat.*  
*XVII. n. 2.* et Ill. HALLERVS *l.*  
*cit.* iam docuerunt.

(f) *Tr. des maladies de l'oeil, p.*  
*24.*

(g) *Epist. XIII. T. 16. f. 8. 9. 10.*

(h) *Thef. II. Aff. 1. n. 1.*

(i) *Diff. cit. icon.*

(k) *Cephalot. T. XIV. f. 3.*

(l) *Fasc. VII. T. art. oculi, fig.*  
*5. aa.*



roticam perforantes in ramos, a centro versus peripheriam radiatim decurrentes diuidi affirmant, vt stellas aut arbusculas fere exhibeant. Ill. HALLERVS autem, postquam alibi iam monuerat (m), venas instar arteriarum in choroide arbusculas arteriosis similes sed maiores efficere, in libro recentissimo (n), vasa illa vorticosa vnice ad venas pertinere docuit, nihilque simile arteriis contingere. Quae res cum adeo facile sit obuia, & primo statim intuitu, arteriis & venis repletis, in oculum incurrat, concludi inde fere posse videtur, vix vllum eorum, qui vasa vorticosa arteriosa dixerit, venas vnquam solas repleuisse. Quicumque autem vasa illa vorticosa a vasculis radiatim expansis formata fuisse dixerunt, minus certe accurate loqui mihi videntur, vt ex descriptione mea, icone illustrata satis patebit. Venula nempe quaelibet ex quatuor illis maioribus, quae in primis pulchriora illa vasa vorticosa faciunt, vbi ad choroidem oblique accesserit, intra breuissimum spatium, numerosissimos emittit ramulos, densissime congestos, sibi que proxime vicinos, vt ex vno fere puncto orti videantur, qui omnes fere versus alterutrum latus decurrunt, & vnus & alter ramus versus alterum latus tendit. Trunculus ergo eiusmodi ramulos versus alterutrum latus tantum fundens formam potius repraesentat fontis salientis versus plagam quandam oblique directi, & radios aquæ per laminam cribrosam transmittentis, aut aspergilli laxioris aut secundum MAITREJEAN (o) plicarum spiraliu epidermidis, quae in apice digitorum obseruantur. Neque enim arbusculas referunt, vtrinque ramos ramosos fundentes, variis sub angulis, & repetita ramificatione, sed tot fere sunt trunculi, quot radii vorticis apparent, qui sub acutissimis demum angulis ramulos emittunt pauciores, sibi que parallelos. Qui omnium primi a venula ad choroidem adueniente, oriuntur trunculi, ad angulum cum trunculo retrogradum, vti loqui solent, sine vlla fere in arcum flexione retrorsum plurimi, proxime sibi vicini, ductu inter se parallelo feruntur; alii vero inter hos & anteriores nati pri-

(m) *Phyf. prim. lin. §. DXX.*(o) *Loc. cit.*(n) *Hist. arter. oculi. p. 47.*



primum arcu facto ad trium linearum longitudinem & ultra transuersi per choroidem incedunt, & inde demum retrorsum flexi recta via densissime congesti, & inter se & cum prioribus paralleli versus ingressum nerui optici feruntur, vt multae originem choroidis attingant, vbi maxima ex parte in choroidem sensim desinunt, nonnullis autem inseruntur venulae quaedam minimae, quae cum arteriis ciliaribus posterioribus scleroticam perforant, ortae pleraeque a ramulis rami inferioris, neruum opticum adeuntibus. Plurimi etiam ex illis, trunculis transuersum decurrentibus vasis vorticosi in ramulos minores diuisi frequentibus anastomosis iunguntur cum ramulis similibus vasis vorticosi vicini, quas etiam anastomoses egregie depinxit Illustr. HALLERVS (p). Vortices enim illos maiores ita fere semper dispositos reperi, vt bini & bini latere, quo ramos fundunt, se inuicem respiciant, & ramos transuersos sui similibus occurrentes sibi tendant. Trunculi autem ex vortice nati anteriores alii, vt de posterioribus dictum est, post decursum per exteriorem choroidis faciem transuersum iter mutant, & in contraria prioribus directione antrorsum feruntur, ductu cum illis parallelo, qui loco magis anteriori nati statim sine vlllo arcu facto & in eadem fere cum trunco directione copiosissimi ad orbiculum ciliarem pergunt. Paucissimi denique ex altero latere trunci orti, versus alteram plagam incedunt, & partim in choroide euanescent, partim anastomosis cum vicino vasculo vorticoso minori habent, de quibus dicendi nunc locus est.

Superius nempe iam dixi, quatuor quidem aut quinque plerumque adesse truncos venosos, qui conspicua pulchriora illa vasa vorticosam efficiunt, plura tamen adesse vascula venosa, ad decem & duodecim vsque, eodem modo mediam scleroticam perforantia, quorum alia maiora, vortices efficiunt, qui maiores quidem imitantur, sed minus sunt perfecti, minusque pulchri, & ramos ex alterutro latere edunt, quos statim directe aut antrorsum aut retrorsum mittunt, maioribus illis semper vicinis;

(p) *Tab. art. oculi, fig. cit.*



cinis; Denique alia sunt adhuc minora, quae ne vortices quidem faciunt, sed arbusculas tantum formant, ramos vtrinque fundentes; alia denique tenuissima recta antrorsum abeunt, paucissimis & minimis in itinere ramulis ad choroidem emissis. Omnes illae venae, quarum propagines maiores, vasa illa vorticoſa maiora, pulchriora, sub nomine arteriolarum reliquis nota; minores autem aut vortices imperfectos & rudes aut arbusculas faciunt, in eodem fere circulo ſcleroticam mediam perforant.

#### §. IV.

#### *Venulae ciliares longae et anteriores.*

Praeter ea autem nonnulla alia vascula venosa, reliquis plane intacta, perforata ſclerotica, choroidem adeunt, quorum alia arteriolas ciliares longas, in circulum iridis abeuntes, ab Ill. HALLERO optime descriptas (g), imitantur, alia comites se praebent arteriolis ciliaribus anterioribus, prope corneam ſcleroticam perforantibus. Venulae ergo ciliares longae ortae a furculis minimis, a trunco & ramo inferiori neruum opticum adeuntibus, neruulorum perpetuae comites, ſcleroticam, in eodem circulo cum ciliaribus longis, penetrant, non absque ramis in eam immisſis, & neruulo cuidam maiori arctissime annexae, cum illo semper per vnum idemque foraminulum transmittuntur, quarum numerus, vti arteriarum, semper exiguus est, & plerumque eodem modo duas tantum vidi, moles autem, contraria ac in arteriolis ratione, vasculis vorticoſis multo semper minor est. Venulae illae ciliares longae, neruulo suo semper arctissime adhaerentes, aut interdum duobus neruulis minoribus interceptae, exterius vorticoſis impositae, recta longitudinem choroidis metiuntur, & nonnisi paucos & minimos ramulos, vorticoſis insertos, in eam membranam emittunt. In ea autem alba molli cellulositate, quae choroidis & ſcleroticae vinculum est, & orbiculus ciliaris vocatur, quaelibet venula longa in duos diuarcatur ramos, qui ad obtusissimum angulum discedunt,

(g) *Hist. arter. oculi loc. 6.*



dunt, & longe originem iridis legentes, in vascula demum minora iridis, cum furculis vorticorum, & venularum anteriorum abeunt.

Venulae illae ciliares anteriores simillimae sunt arterioliis sui nominis. Nempe ramuli venosi musculos quatuor rectos comitati, ad lineae a cornea distantiam, eo loco, quo tendo scleroticae infigitur, furculos quosdam emittunt, duos tresue ex eodem musculo ortos vidi, qui tendinem deserunt, & in scleroticam anteriorem excurrunt, vbi cum vicinis coeunt in arcus conuexos, arcubus mesentericis simillimos, ex quorum conuexitate oriuntur alii ramuli minores, qui, eodem numero ac arteriolae, inter originem corneae, & insertionem tendinum scleroticam perforant, alii corneae propiores, alii paulo remotiores, & per cellulofam telam & orbiculum ciliarem ad originem iridis perueniunt. In celluloso illo circulo furculos quosdam emittunt laterales, vicinis vorticorum propaginibus insertos, ipsi autem trunculi iridem cum reliquis adeunt.

Ad eandem nempe iridem accedunt numerosissimi furculi, qui a vasis vorticosis maioribus & minoribus orti antrorsum decurrunt. Surculi illi anteriores, quos vasa vorticosa edunt, in minores iterum ramulos sub acutissimis angulis diuiduntur, quorum alii in choroidem profundius se demergentes processus ciliares adeunt, quos in infante recens nato sanguine plenos vidi; alii autem & plurimi quidem per telam cellulofam ad iridem properant.

#### §. V.

*Num circulus venosus iridis in homine adsit?*

In illa autem cellulofitate iridis chorioidi obducta, molli, lubrica, in qua latet circulus arteriosus, circulum quoque venosum, arterioso similem adesse, omnes fere recentiores, qui circuli arteriosi mentionem fecerunt, vnanimi ore adfirmant.



Primus pinxit RVVSCHIVS (r) circulum quendam perfectum, vndique clausum, & vneam ambeuntem, in quem innumera a choroide vascula sese immittunt, densissime congesta, & vnde tenuissimi furculi copiosissimi in iridem disperguntur. Etsi vero ipse RVVSCHIVS hunc circulum ab arteriolis confectum esse assereret, ex ipso tamen eius sermone satis apparet, illum venulas vorticosas pro arteriolis habuisse, & HOVIUS recte monuit (s), circulum illum esse venosum, qui RVVSCHIVM acriter accusat, quod circulum venosum pinxerit, eumque tamen non cognouerit. Quam longe autem circuli illius icon a fabrica circuli arteriosi, tum hominis tum animalium omni ex parte abludit, optime tamen exprimit fabricam circuli venosi, qualem in maioribus animalibus, bobus & ouibus, venulis oculi mercurio repletis, frequentissime obseruavi. Inprimis in oculo bubulo, mercurio in venulas adacto, vidi circulum Ruyschiano simillimum, in quem innumerae venulae a choroide confluent, & a quo tanquam communi fonte venulae iridis oriuntur (t). Num autem in homine eadem fabrica obtineat, paulo post videbimus. Multo certe magis a fabrica in oculis brutorum animalium mihi visa abludit icon HOVII (u), qui loco circuli venosi vas pingit peramplum, toti oculo ad originem iridis circumductum, in quod tanquam sinum ophthalmicum, innumerae venulae tenuissimae, tam ex choroide, quam ex iride confluent, & ex quo tria vascula venosa maiora, sanguinis reuectioni destinata, & scleroticam petentia, nascuntur. Repetitis autem experimentis vidi, in boue venosos truncos choroidis vasis vorticosis similes, vtrinque ramis copiosissimis ad choroidem emissis, anteriora versus ad acutos angulos densa serie plurimos edere ramulos, qui versus vtrumque latus secedentes in vnum circulum quidem confluent, fabrica in eo non absimili a circulo arterioso hominis, nisi quod hic duo tantum rami in vtroque latere, ad circulum autem venosum constituendum plurimi ramuli faciunt

(r) *Thef. II. Aff. I. n. I. T. I. f. 6.* sum egregie descripsit Ill. HEISTER, de choroid. §. XXVI.

(s) *Epist. apologet. p. 197.*

(t) Ex boue circulum illum veno-

(u) *Tab. 5. fig. 1.*



ciant (x). Recentiores tamen omnes post HOVIVM & RVYSCHIVM circulum quendam venosum recepisse, videntur, cum venas & decursu & directione arteriis similes esse opinentur, etsi ex analogia potius quam propria observatione illud asserere videantur, quod ipsi fatentur HEVERMANN, LOBE', HEBENSTREIT, WINSLOW & alii (y), cum omnes fere expositionem venarum oculi intactam reliquerint.

Cum ergo circulum venosum ubique receptum & ab HOVIO & RVYSCHIO delineatum viderem, illumque in oculis bubulis egregie formatum ipse observassem, vix dubitavi illum in homine quoque reperiri, imprimis cum circulus arteriosus brutorum cum humana fabrica sic satis conveniat. Omni ergo diligentia adhibita, omnique patientia, ad illum indagandum accessi, ad quam indagacionem imprimis elegi oculos infantum, quorum venulas cera ita replere mihi contigit, ut & iridis venulae plurimae cera egregie rubentes conspicuae redderentur. Quod quidem experimentum in oculis infantum fere semper felicissime mihi successit, ut fere mirum videatur, cur HEBENSTREIT, HEVERMANN, HEISTER, illas in homine vix posse repleri, docuerint. Etsi autem primis experimentis me circulum quendam venosum vidisse mihi viderer, repetita tamen experientia meliora & veriora docuit, mihi que satis superque persuasit, nunquam in homine circulum venosum, perfectum, continuum reperiri, humanamque fabricam a brutorum fabrica hac in re esse diversissimam. In homine enim furculi anteriores a vasis vorticosis nati, recti, per cellulositatem orbiculi ciliaris procedunt, nec unquam instar longarum diuaticati, sed immutati in iridem, sibi paralleli sub circulo arterioso procurrun, nec ullibi circulum continuum constituunt, in quem, ut in animalibus contingit, prius confluant, quam ipsam iridem adeant; in iride autem serpentinae cum nervulis & arteriis procurrun, ad annulum minorem pupillae circumpositum, ut singulae venulae

ex

(x) Conf. quae dixi in *Comment. Soc. Sc. Gott, T. IV. de differen-*

*tia fabricae.*

(y) Vid, loc, cit, §. 1,



ex chorioide per illam cellulositatem ad iridem deduci possint. Interdum tamen maiusculi furculi in cellulosa tela ad valde acutum angulum diuisi, primum aliquot ramulis ad originem iridis oblique incedunt, & post breue iter in iridem recti excurrunt; vti quoque, furculi iique maiores a vorticosis vasis nati, in cellulositate hinc & inde ramulos minimos laterales edunt, qui proximis inferuntur, & hac ratione inter illos anastomofin quandam efficiunt; vti vbique vasculis sibi valde vicinis contingit.

Vasculis demum illis, e chorioide ad iridem pergentibus se immiscent venulae ciliares anteriores, quae perforata sclerotica per cellulosam telam recti, cum prioribus paralleli ad iridem perueniunt, in illa cellulositate ramulis quibusdam vtrinque emissis, qui vicinis furculis transuersim inosculantur.

Alia autem adsunt, quae fallere possunt, vt circulum te videre credere possis, & quae mihi primum imposuerunt, vt circulum me videre viderer. Illae nempe venulae longae, arteriis similes, cum neruulis suis huc adlatae eodem modo ac arteriis contingit, in cellulositate finduntur, & quaelibet venula longa ea in sede diuarcatur in duos ramos, qui ad obtusissimum angulum discedunt, & ad duas fere lineas flexuosi originem iridis legentes, furculos tenuiores plurimos, rectos per iridem excurrentes emittunt, a tergo autem multos furculos a chorioide excipiunt. Nullibi autem contingit, vt ramuli duo, in quos quaeuis venula ciliaris longa diuarcatur, sibi occurrentes continentur, & hac ratione circulum arterioso similem constituere possint, sed breui in iridis ramulos abeunt, & copiosissimi semper furculi paralleli a vasis vorticosis venientes in spatio vasis longis interiecto, sine vlla mora in iridem perueniunt. Neque FERREINVS (z), etsi circulum arteriosum, vnde arteriolae iridis nascantur, optime nouit, circuli venosi vllam facit mentionem,

(z) *M. A. R. Sc.* 1741, p. 381.



tionem, sed venulas iridis infra circulum arteriosum ad venas sanguineas choroidis redire tradit, qui ipse quoque venulas iridis repleuit, etsi earum repletio difficillima sibi videatur, quam, nisi saepius repetito experimento, ex voto sibi successisse testatur.

§. VI.

*Venula centralis & retinae.*

Supereft ex venis oculi venula centralis nerui optici, quae ob peculiarem originem propriam certe meretur considerationem.

Plurimi certe, qui retinae vasa agnouerunt, illam arteriosis & venosis vasculis pingi affirmant, & iam olim GALENVS (a), retinam habere venas & arterias, totam ipsam per-textentes, diserte tradidit, nemo autem quod sciam, de venae centralis decursu & origine fuit sollicitus, cum omnes sibi persuaderent, venas oculi vbique esse arteriarum comites. Diserte tamen primus illius meminit Ill. HALLERVS (b), qui ex venis internis oculi venam centram nerui optici, similem arteriae retinam adire scribit, quem secutus MOELLERVS (c) in homine quidem vnam, in animalibus autem maioribus, plures, tres quatuorque adesse affirmat.

Venula ergo centralis nerui optici origine sua fere semper differt a reliquis venulis oculi partes alias adeuntibus. Rarissime enim illa ipsius trunci venae ophthalmicae propago deprehenditur, sed fere semper nascitur distincta & singularis ex ipso receptaculo, & statim ab origine a trunco secedens sola prorepit perioftio instrata, quod infra tendinem communem trium musculorum rectorum, reliquam partem rotundam fissurae sphenoidae superioris inuestit, plane ibi tecta fasciculo neruorum,  
per

(a) Vid. loc. cit. §. I.

(b) *Prim. lin. Physiol.* §. DXX.

(c) *Diff. de retina*, §. 22.



per illam rimae sphenoidae rotundam partem oculum aduentum, ut nisi omnibus illis nervis remotis conspici nequeat. Semel tamen inter plurimas observationes mihi visa est oriri in orbita ex ipso trunco venae, nervum opticum oblique transcendentis; cuius loco ex receptaculo, via, qua alias venula centralis advenire solet, alia allata est venula trunculo distincto, quae, minimis in pinguedinem vicinam furculis emissis, inter musculos prope originem adhuc inter se connexos & periosteum in ethmoideam posteriorem abiit. Quoties autem venula centralis a receptaculo distincta oritur, orbitam infra tendinem illum communem musculorum intrat, & tecta communi origine musculi interioris & exterioris procurrit, quo in itinere ramulos minimos periostio & pinguedini largitur, ubi autem musculus inferior ab exteriori secedit, venula illa statim ad nervum opticum post exitum ex foramine optico extrorsum flexum ascendit, & primum quidem ad aliquot linearum spatium inter ipsas laminas vaginae nervi procurrit, ramulis in illam vaginam emissis, qua demum perforata ad digiti minoris transversi longitudinem in superficie nervi decurrit, per vaginam illam cera repleta pellucens, ubi multi furculi ex illa nascuntur, externam nervi faciem pingentes; sensim autem prope bulbum in substantiam nervi se demergit, & in eius centro, arteriolae comes, procurrit, cui iuncta laminam cribrosam perforat, & in origine retinae in multos diuiditur ramulos, qui socii propaginum arteriosarum in interiori facie retinae decurrentes in omnem ambitum, ad anteriorem usque retinae finem, disperguntur. Ramuli hi venosi per retinam dispersi, pauciores quidem sed ampliores arterioli mihi visi sunt, quod imprimis in infante, ubi cera erant repleti, egregie apparuit, & ad credendum fere adducor, vasa sanguine plena, in retina humana & aliis & mihi frequentissime visa, forte potius propagines venosas quam arteriosas fuisse (23).

(23) Suppl. Cap. XI. §. 23.





## CAPVT XII.

DE

## PALPEBRIS.

§. I.

*Fabrica palpebrarum.*

**O**culo, qui ab omni reliquo latere orbita defenditur, ab anteriori parte praefixae sunt palpebrae, quae sunt plicae cutaneae, quas cutis faciei tenerior facta efficit. Cutis nempe uti a margine superiori orbitae osseae ante globum descendit, ita ab inferiori adscendit, ut duae lunulae inde formentur, longa incisura diuisae, quae & a latere nasali, ad angulum sic dictum maiorem, & a latere tempora versus ad angulum minorem inter se vniuntur. Vbi cutis palpebrae superioris ab orbitae margine superiori descendere incipit, ibi pulposior & tumidula emittit densam seriem pilorum imbricatorum, qui a parte nasali tempora versus inclinati vtrinque arcum formant, ab initio crassiori, in acutiorem finem terminatum; Arcus illi supercilia dicuntur, quae inprimis inseruiunt, ut umbram oculo superponant, sudorisque flumen a fronte delapsum ab oculo auertant. Ad angulum internum in ea cute sedent plurimae glandulae sebaceae, quales in naso, aliisque partibus cutis, ubi frictio metuenda est, inueniuntur. Lunula cutanea palpebrae superioris maior & latior, inferioris autem angustior animaduertitur. Cutis illa in aciem procurrans a margine extremo contra se ipsam reuoluta, & vestigia relegens prioris laminae, tenerrima & summe extenuata, ut subtilissima vascula per illam pelluceant, ante oculi globum iterum ducitur, vnde continua ad scleroticam transit, cui anterius coniunctivae nomine cellulositate interposita, & denique



nique ipsi corneae infertur (a). Coniunctiuam & internam palpebrarum membranam verae cutis esse continuationem, introrsum susceptae sensimque degenerantis, docet vel ipse culter anatomicus, imprimis adiuuante maceratione, cuius ope continuitatem ostendere licet. Epidermis eam vbique sequitur super corneam vsque, vti superius iam docuimus (b).

Vtraque autem palpebra in eo margine, quo se contingunt, intra duplicaturam cutis interceptum habet cartilagineum arcum, qui tarsus dicitur, tenuem, latiusculum, in superiori palpebra latiore, & fere lunatum, vbi segmentum circuli chorda terminatum refert, vt arcus segmenti marginem orbitae superiorem, chorda autem palpebram inferiorem respiciat in inferiori angustiore, cuius duo margines longe paralleli inter se procurrant, vterque tamen tempora versus gracilescit, altero fine nasum versus latiori. Ad limbum extremum vtriusque palpebrae non pertingunt, sed marginem illum crassiusculum, & conuexum facit tumor cutis ibi solidioris & fere callosae, qui margo tumidulus edit multiplici ordine, plerumque triplici aut quadruplici plurimos pilos, qui cilia dicuntur, extrorsum repandos, & ita flexos, vt superne primum descendant, deinde in arcum, cuius conuexitas hiatum oculorum respicit, flexi, adscendendo finiantur, inferiores primo adscendant, deinde arcu facto, cuius conuexitas priori obuersa, extrorsum flectantur (c). Palpebrae superioris cilia longiora, & densiora sunt, inferioris autem breuiora, & rariora, in vtriusque autem palpebrae medio itidem longiora & versus vtrumque angulum breuiora & rariora obseruantur, vt prope vtrumque angulum plane deficient. Palpebris ergo clausis vtriusque palpebrae cilia se decussant, & umbram & obscuritatem oculo addunt. Nunquam autem illa ex ipso cartilagine proueniunt, sed vnice cuti inhaerent, & cum illa semper a cartilagine abscedunt, orta ex latere exteriori

(a) Vid. Ill. HALLERI *Prim. lin. Physiol.* §. 406.

(b) Vid. *super. cap. I. de sclerotica* §. 13.

(c) Conf. *Comment. Boerh. Tom. IV.* §. DVIII.



riori huius limbi. Margo enim tumidulus cutaneus palpebrarum ita factus est, ut conuexitas arcus corneae conuexitatem respiciat, unde non potest non palpebris clausis inter utrumque limbum conuexum palpebrarum & conuexum globum oculi relinqui spatium triangulare curuilineum, vacuum, in quo lacrymae coaceruari, & contractione palpebrarum versus angulum internum determinari possunt (d).

Duplicaturam illam, quam plica cutanea palpebrarum efficit, praeter cartilagineum tarsum, & musculos statim dicendos, replet cellulofitas, in quam ligamenta tarsea resoluuntur. Ligamenta illa lata tarsea, WINSLOWVS (e) describit orta ex perioftio orbitae, ubi ad oram externam in pericranium abit, utriusque palpebrae cartilaginibus tarfi inserta; omnes autem reliqui Anatomici ita de illis silent, ut commune illud silentium ligamenta illa dubia reddere posse videatur. Excitatus ergo WINSLOWI descriptione in hanc rem inquirere mihi visum fuit, & obseruationes saepissime repetitae me docuerunt, durae matris propaginem, quae orbitae parietes perioftii loco conuestit, ubi ad oram orbitae exteriorem venerit, reuera in duas diduci laminas, quarum altera offi manet annexa, & in ipsum perioftium faciei abit, altera vero ab ipso orbitae margine exteriori undique in palpebram se demergit, & in duplicatura illa cutis tarsum versus ducitur. Lamina illa ab initio satis crassa, & fibris, uti fere processus falciformis durae matris, instructa, ubi quibusdam foraminibus pertunditur, quibus vasa & nerui ex orbita in faciem exeunt, progreditur pone orbicularem, hac productione tanquam septo a leuatore in superiori palpebra separatam; nunquam autem integra ad tarsos pertingit, sed, priusquam ad illos perueniat, sensim tenuior & laxior facta in ipsa palpebra resoluitur in cellulofam illam laxam, inflabilem, quae utramque plicam illam cutaneam separat, & in morbis interdum  
enormi

(d) *Comm. Boerh. loc. cit. §. 513. 1734.*

not. a. PETIT, *Mem. Acad. Paris.*

(e) *Tr. de la tete. §. 271.*



enormi aquae copia turget. In superiori palpebra & ad angulum internum multum fortior est, quam in inferiori & tempora versus. Etsi ergo quidem ligamenti tarsei, quos cartilagineas nunquam attingit, nomen vix mereri videatur; velum tamen praebet orbitae praefixum, quod cauum orbitae perficiat, & oculus eo melius defendat; & septi instar vasa palpebrarum interiora ab exterioribus ita secludit, vt arcus tarsei pone illud septum, superficialia autem vasa orta ab ophthalmica orbitam nunc egressa, temporali externa & ab infraorbitali, ante illud ponantur (f).

## §. II.

*Musculus leuator palpebrarum.*

Palpebrae illae duos habent musculos, quibus pro lubitu a se inuicem deduci, & aperiri, & oculo iterum obduci possint. Priorem motum in palpebra superiori perficit eamque eleuat proprius musculus, leuator palpebrae dictus, qui oritur ex sola dura matre ad oram superiorem foraminis optici, ita vt ne vnica quidem fibra vaginam nerui optici attingat; Interposito enim vtroque musculo, attollente oculi & adducente, vbi principiis inter se cohaerent, vndique ab illa vagina secluditur, quibus musculis incumbens, illorumque fibris in origine nexa, tenui & tendineo principio incipit. Inde parti interiori musculus attollentis impositus gracilis musculus antrorsum progreditur, sensim latescens & extenuatus, cuius fibrae naso propiores, magis rectae procurrunt, exteriores autem arcu ad tempora concauo extrorsum flectuntur, vt exteriorem finem tarfi attingant. Superbulbum oculi incedens sensim in aponeurosin tenuissimam abit, quae circa globum oculi se demittens ad marginem superiorem tarfi pertinere, illique longe inferi dicitur. Membrana autem illa expansio leuatoris palpebrae mihi quidem ante cartilagineam ad limbum vsque palpebrae duriori cute factum procurrere visa fuit,

(f) Videtis, quae de his ligamentis iam dixi *Comment. Soc. Sci-*

*ent. Gottling. Tom. III. §. XV.*



fuit, fibris intimis musculi orbicularis arctissime adnexa, vti a posteriori facie cartilagini tarsi breui cellulositate adhaeret. Ab utroque latere inprimis ab interiori expansio illa aponeurotica lacertulo tendineo fortiori limitatur, cui & ipsi carnea parti adhaeret arctissimo nexu cellulosa, quae cum ligamento tarseo coniungitur. Bene illum musculus Arabibus iam notum (g) iam delineat EVSTACHIVS (h), optimam autem eius iconem exhibet Ill. ALBINVS (i), descriptione accuratissima illustratam.

### §. III.

#### *Musculus orbicularis palpebrarum.*

Palpebras autem ad se adducit, oculumque obuoluit musculus latus, late & orbitae & palpebris instratus, a cantho maiori ortus, & circa oram caui ossei longe circumductus. Dividi optime potest in duas partes, continuas tamen, neque separabiles, quarum altera cauum orbitae circumiens ossibus faciei instrata est, altera propius ad palpebras pertinet. Partis exterioris fibrae plurimae proueniunt ad canthum internum a ligamento lato, plano, robusto, quod ortum a processu frontali ossis maxillaris ex transuerso ad commissuram palpebrarum ducitur; aliae in parte superiori ossi frontis, in inferiori autem ossi iugali & maxillari inferuntur. Omnes illae fibrae in lacertos congestae, & in oualem fere formam, cuius maior ambitus tempora, angustior autem nasum respicit, dispositae circa ambitum orae orbitae ducuntur. Lacerti huius partis exteriores ad tempora & inprimis in gena longius ab orbita distant, vt ultra ossis iugalis marginem interdum descendant, in pinguedine ibi natantes & interuallo quodam distincti; in parte superiori autem margini orbitae propiores inter se minus distant, & frontali incumbentes cum fibris superciliaris iunguntur. Ad canthum in-

(g) Vide historiam huius musculi apud MORGAGNIUM *epist.* XVI. . 19.

(h) *Tab.* XXXIX. f. 2.  
(i) *Tab. musc.* XI. f. 17. *Hist. musc.* L. II. c. XXII,



internum plurimae fibrae lacertorum extimorum ligamentum superascandunt, ea non parti vlli affixae, & fibris muscoli frontalis & leuatoris narium occurrunt & neſtuntur.

Partis interioris palpebris obductae lacerti minores & compactiores ſunt, in arcum minorem flexi, quorum intimiores, & ciliis propiores recti fere decurrunt, qui ad canthum minorem ligamento inferuntur, ad exteriorem autem in angulos acutos conueniunt & ſeſe decuſſant. Ipfum limbum vtriuſque palpebrae inueſtit faſciculus robuſtior, ex fibris reſtioribus compoſitus, cartilagini tarſo arctiſſime annexus, qui multis proprio nomine muſculus ciliaris dicitur. Hanc diuiſionem iam habuit olim RIOLANVS (k) conſeruatam ab ALBINO (l) aliisque, WINSLOWVS (m) autem in quatuor muſculos diuidit. Icones optimaſe ſunt SANTORINI, WALTHERI, ALBINI.

#### §. IV.

#### *Glandulae ſebaceae palpebrarum, Meibomianae dictae.*

Ad palpebras adhuc pertinent glandulae ſic dictae Meibomianae, quae in ſulcis faciei poſteriori cartilaginum tarſi inſculptis diſpoſitae ſunt. Glanduloſi ſunt plexus, ſecundum longitudinem tarſo tranſuerſo innati, etſi non omnem tarſum, quam late eſt, occupant, cuius pars ſuperior illis plerumque libera eſt. Compoſiti ſunt ex plurimis folliculis ſebaceis, rotundis, exiguis, ſerie duplici vel triplici ſecundum longitudinem canali intermedio adnatis, in quem ſebum ſecretum edere videntur. Fatendum tamen eſt, mihi nunquam ductum commune, in quem omnes folliculi conuenirent, viſum fuiſſe, qui forte folliculis tectus inter illos & tarſum incedit, niſi ille plane deſit,

(k) *Anthropol. L. V. c. IX.*

(l) *Hiſt. muſc. L. II. c. XXI.*

(m) *Tr. de la tete, §. 290.*



desit, & folliculi tantum apertis osculis inter se communicent, vt vltimus demum per orificium in limbo palpebrae sebum edat. In margine enim extremo palpebrarum ea facie, quae globum oculi respicit pone cilia tot animaduertuntur orificia parua, vix conspicua, in eadem linea disposita, vna serie, interdum duplicata, quot plexuli glandulosi adsunt, per quae orificia breuissimo ductu sebum suum excernunt. In superiori palpebra in medio tarso sunt longissimi, sed graciliores, & versus finem superiorem angustiores, alii recta adscendunt, alii serpentinis flexionibus incedunt; versus extremitatem autem vtramque tarfi sensim breuiores, & rectiores sunt, sed latiores, & superiori fine versus medium tarsum inclinati. Interdum longioribus breuiores sunt intermissi, aut, qui in itinere duo fuerant, prope orificium in vnum confluunt, aut in itinere inter se vniuntur aut simplex prope orificia in duos diuiditur. Interdum vnus alterue plexulus vicinum medio tarso propiorem superscandit, introrsum flexus, sine incuruo. Alii in itinere in isthmum contracti, versus finem iterum latefcere videntur. In palpebra inferiori breuiores sunt pro mole tarfi, sed latiores & rectiores, & magis parallelo itinere inter se incedunt. Laterales versus mediam partem tarfi, vt in superiori palpebra sine vltiori se inflectunt, breuiores, qui vtrique cantho sunt propiores. Inter punctum lacrymale & seriem glandularum spatium aliquod tarfi liberum superest, quod non attingunt. Interdum inprimis in inferiori palpebra nonnulli folliculi insulas constituunt, a reliquis plexulis seiunctas, illisque interpositas, & tenuissimo tantum isthmo cum illis cohaerentes. Succum edunt, vt reliquae glandulae sebaceae, in viuo aut recens mortuo sebaceum, mollem et limpidiorem, in vetusto concretum & in vermiculos formatum, si orificio exprimitur. RVYSCHIVS eiusmodi vermiculos expressos pro materia ceracea ex arteriis transfudante habuit, & folliculos glandulosos negavit (n), quem autem omnes reliqui Anatomici deserunt, CASSERIVS (o) quidem glandulas has iam delineauit, etsi in textu nihil de illis habeat. MEIBOMIVS autem

(n) *Thef. X. n. 124. Epist. resp. anat. ad BOERHAAVE.*

(o) *De org. vis. T. I. f. 3. 4.*



tem primus peculiari epistola bonam illarum dedit descriptionem, icone ornatam (p), quarum memoriam, a reliquis fere neglectam, iterum restituit MORGAGNIUS, icone addita (q), qui primus illas in glandularum sebacearum ordinem adseruit, qui & omnes, qui illum sunt secuti, praeter RVYSCHIVM, facile sibi consentientes habet. Post MORGAGNIUM VATERVS (r) aliam exhibet figuram, vbi autem nimis varie, nimis confuse dispositae apparent, historiam autem illarum inprimis WINSLOWVS (s), GUNZIUS (t) & Ill. HALLERVS (u) optimis animaduersionibus illustrarunt.

(p) *Epist. ad Langellotum de vasis palpebrarum nouis, 1666.*

(t) *De humoribus purg. lib. Hippocr. p. 188.*

(q) *Aduers. anat. I. p. 12. T. IV. fig. I.*

(u) *Comment. Boerh. Tom. IV. §. D XI, not. a. Prim. lin. physiol. §.*

(r) *Miscell. Berol. Cent. III. T. I.*

494.

(s) *Tr. de la tete, §. 279.*



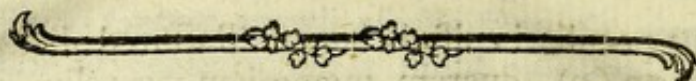

## CAPVT XIII.

DE

## VIIS LACRYMARVM.

§. I.

*Glandula et caruncula lacrymalis.*

Super anteriorem partem bulbi semper effunditur liquor aqueus, limpidus, euaporabilis, lacryma dictus, qui inde per ductus lacrymales ad saccum lacrymalem abit, & porro ad narium interiora defertur. Eum maxima certe ex parte exhalare videntur arteriae coniunctivae tunicae & membranae internae palpebrarum, quae argumento iniectionis aquosae naturam imitantis aqueum semper humorem stillant; partim etiam in homine, vt in multis animalibus certa fide contingit, creditur deponere glandula conglomerata, molliuscula, quae in recessu cauo ossis frontis tempora versus sedet. Glandula illa versus exteriorem angulum crassior, versus interiorem extenuata componitur ex plurimis lobis cellulositate inter se coniunctis, interposita multa pinguedine, quibus tamen nullum peculiare inuolucrum fortius obducitur. Ex illa glandula in boue aliisque animalibus conspicui ductus descendunt, qui in facie interiori palpebrae superioris orificiis patulis, setam minorem recipientibus se aperiant (x). In homine autem hucusque accuratissimorum Anatomicorum aciem omnino ductus illi effugerunt; neque mihi hac in re illis feliciorem esse contigit, etsi omni diligentia variaque administratione in illos inquisiuerim. (24)

Lacry-

(x) Conf. BIDLOI T. XI. f. 3. not. e.  
 5. Historiam horum ductuum vide (24) Suppl. Cap. XIII. §. 24.  
 in Comm. Boerh. T. IV. §. DXII.



Lacrymae illae in spatio triangulari curuilineo inter tumidum limbum palpebrarum & globum oculi relicto collectae versus canthum maiorem perpetua motitatione palpebrarum propelluntur. Ibi palpebris se interponit agmen glandulosum, oblongum, quod caruncula lacrymalis dicitur, ex plurimis folliculis sebaceis compositum, qui, vt aliis eiusmodi folliculis contingit, saepe pilos edunt, & compressae vermiculum sebaceum per porum minimum emittunt. Ante eam tertia fere palpebra oculo obuertitur, a superiori ad inferiorem ducta, semilunaris, cuius concauitas tempora respicit, facta ex duplicatura coniunctivae, in homine minima, vt leue fere imitamentum palpebrae tertiae animalium, quam pro lubitu ope peculiaris musculi oculo obducunt, esse videatur.

## §. II.

*Canaliculi lacrymales.*

Ante carunculam lacrymalem ad finem interiorem tarsi in vtriusque palpebrae margine eminent papilla rotunda, in cuius apice animaduertitur semper foramen vnum maiusculum, in statu sano semper apertum, quod satis facile setam recipere potest, & punctum lacrymale dicitur. Vti inter vltimum osculum glandularum Meibomianarum & hoc foramen spatium quoddam relinquitur, liberum, quo glandulae illae non pertingunt, ita quoque punctum lacrymale non eadem serie cum orificiis glandularum positum est, sed ad anteriora magis accedit, vt, quum orificia glandularum globo oculi obuersa sint, puncta lacrymalia sibi ex aduerso opposita se inuicem respiciant.

Puncta haec lacrymalia ducunt in duos canaliculos, nomine canaliculorum lacrymalium, qui ad se inuicem accedentes communi receptaculo, quod saccus lacrymalis dicitur, inferuntur. Canaliculus palpebrae superioris in itinere versus saccum nasalem non parum descendit, vt ad angulum acutum iungatur, cum canaliculo inferiori, qui magis transuersalis decurrit, &  
dum



dum cera turgebat, paulum fere adscendere mihi visus fuit. Eum quidem decursum plurimi recentiorum optime proponunt (*y*). A prima autem origine non statim ea, quam modo diximus, directione feruntur. Canalis enim superior, ab orificio ad lineae longitudinem recta adscendit, & tunc angulo facto descendere incipit; uti inferior prius recta descendit, & tunc ad angulum rectum in directionem transversalem flectitur, quem quidem decursum in omnibus experimentis, ubi canaliculos lacrymales per orificium inferius ductus nasalis cera repletos examinaui, constantem immutata naturae lege observaui. Miror autem fere, cur ab omnibus aliis angulus ille directionis praeteruisus fuerit, qui in administrandis chirurgicis operationibus non adeo parui momenti, & attentione dignus certe esse videtur, dum stilum aut tubulum siphonis Anelliani ad referandum iter obstructum illorum canalium immittimus.

Canaliculi illi ad se inuicem accedentes ante insertionem in saccum lacrymalem in vnum ductum iungi certe videntur, qui ductus communis transverso itinere ultra lineae spatium procurrens faciei anteriori non penitus summo facci nasalis immittitur. Simplex certe orificium ibi semper observaui; non possum tamen, quin fatear, interdum me videre mihi visum fuisse ductum communem, ex duobus canaliculis compositum distinctum fuisse septo tenuissimo, ut duo canaliculi sibi quidem appositi & vnum ductum mentientes procurrerent, vno tamen osculo, cum septum ante insertionem deficeret, in saccum nasalem se aperirent.

Decurrunt illi canaliculi in facie posteriori palpebrae sola membrana interna tecti, omni autem reliqua ex parte musculus orbicularis illos obuoluit, & arctissime illis adnascitur, ut difficillime, & vix, nisi summa attentione adhibita, sine illorum laesione auferri possit; inde pone ligamentum canthi maioris ductus

(*y*) E. g. MONROO *Edimb. Soc.* HALLERI *prim. lin. physiolog.* §. III. p. 281. WINSLOW. §. 345. DI.



ductus communis ad saccum nasalem progreditur, & in faciem anteriorem sacci ita inseritur, vt satis magna pars interior, oculo propior, infra illam insertionem promineat; vti supra insertionem saccus finem coecum habet. Constant autem illi canaliculi ex membrana tenuissima, intus alba & laeui; in qua etsi hic illi poruli minimi adesse videantur, multum tamen differt a tunica interna, rubra, pulposa sacci nasalis.

## §. III.

*Saccus lacrymalis.*

Saccus lacrymalis nempe dicitur receptaculum oblongum ovali fere figura, situm in sulco osseo proprio, ex fossa ossis vnguis & processu frontali ossis maxillaris facto, vtrique offi firmissime annexus. Latet intra & retro musculus orbicularem eiusque ligamentum, cuius musculi multae fibrae illi adnasci videntur. Ab anteriori nempe facie obducitur fortiori ligamentosa membrana, cui musculus infertur, qua remota vera demum figura sacci nasalis in conspectum venit. Ipse enim saccus proprie conficitur ex membrana exteriori tenui, neruea, alba, & alia distincta interiori, rubra, vasculosa pulposa, vera nempe continuatione membranae pituitariae, vti ipsum quoque saccum mucosum nasalem repletum interdum vidi. Optime figura & situs huius sacci apparet, si cera per orificium inferius repletus fuerit, qua administratione vsus semel optime miram aliisque nondum dictam fabricam hic mihi videre contigit. Ex hocce enim sacco, & vti videbatur, ex ipso ductu communi canaliculorum, multa prodibant vascula, quorum nonnulla non adeo parua fuerunt, cera itidem plena, quae per membranas vicinas ludentia versus utramque palpebram decurrebant, in itinere in nonnullos minores ramulos diuisa. Finem tamen certum illorum detegere non potui. Vascula sanguifera venosa quis dixerit, cum in toto capite solus ductus lacrymalis cera repletus fuisset. Annon esse videntur sinus minores, in palpebrarum faciem internam patentes, quibus, praeter puncta lacrymalia, pars lacrymarum resorpta in saccum transcolari, & deferri potest. Nostra cum ob-



feruatione optime conuenit animaduersio GVNZII (z) qui in oculo, vbi foraminum nullum vestigium inueniri potuit, attentiori examine circa carunculam & vbi membrana fedet, quae crescenti lunae comparatur, multa minutissima foraminula detexit; & alios quoque vidit, quos in alterutra palpebra, puncto lacrymali occluso, nullus tamen lacrymae cursus infestauit, vt ipse inde iam concluderet, esse interdum exiguas aliquas fistulas, circa carunculam apertas, quae exceptam lacrymam in faccum nasalem deducerent. Occasione data saepius hanc in fabricam inquiram. (25)

§. IV.

*Ductus nasalis in narium interiora apertus.*

Ipse faccus ex situ fossae ossis vnguis oblique positus leuiter antrorsum & extrorsum progreditur, sensim angustatus. Vbi autem perfectum canalem osseum ingreditur, directionem mutat, & in ipso osse, angulo facto, retrorsum fertur, vbi ligamento fere interdum constrictus esse videtur, sic parte quadam antri Highmori tectus, deorsum & retrorsum delatus desinit tandem sub osse spongioso inferiori, loco anteriori, vbi illud ab osse pronascitur, & in nares ibi patet orificio ita oblique resecto, vti fere vreteres in vesicam se immittunt, quod orificium praeterea aliqua ex parte clauditur plica membranacea semilunari, libera, vt aliquam valuulae speciem exhibere videatur. (26)

(z) *Libr. cit. p. 188.*

(25) *Suppl. Cap. XIII. §. 25.*

(26) *Suppl. Cap. XIII. §. 26.*





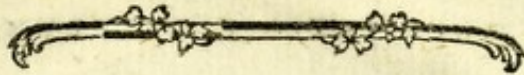

## EXPLICATIO FIGVRARVM.

## TAB. I. FIG. I.

Origo tunicarum oculi; facies interna choroidis.

- a. Nerus opticus discissus.
- b. Vaginae nerui optici lamina exterior.
- c. — — lamina interior.
- d. Pia mater nerui optici.
- e. Arteria centralis.
- f. Pars laminae cribrosae, per quam substantia medullaris nerui optici transit. p. 94.
- g. Sclerotica posterius crassior, vbi cum vagina nerui optici connectitur.
- h. Circulus laminam cribrosam ambiens, vnde pia mater nerui optici reflectitur, et in
- i. Laminam interiorem scleroticae abit. p. 10.
- k. Arteriae parallelae, quae in choroidis facie interna apparent.
- l. Reticulum vasculosum obscure adumbratum, quo arteriae choroidis obducuntur.
- m. Plicae processuum ciliarium albae.
- n. Iris.
- o. Connexio scleroticae cum cornea.

## FIG. II.

Reticulum choroidi instratum microscopio plurimum  
augente visum. p. 41.

- a. Arteriolae choroidis faciei internaе.
- b. Reticulum vasculosum.
- c. Magnitudo naturalis huius portionis choroidis, cuius icon hic  
sistitur.

## TAB. II. FIG. I.

Tres tunicae oculi altero ex latere ablatae, vt humores in  
situ naturali in conspectum veniant.

- a. Nerus opticus.

Gg 2

b.



- b. Tres tunicae oculi reflexae.
- c. Humor vitreus.
- d. Lens crySTALLINA.
- e. Retina humori vitreo subiecta.
- f. Retinae terminus anterior. p. 103.
- g. Corporis ciliaris pars posterior striata.
- h. Plicae processuum ciliarium, radios albos referentes.
- i. Locus, vbi ab vtroque latere lentis radii albi a lente distantes apparent. p. 54. not. b.
- k. Pupilla per lentem pellucidam conspicua.

## FIG. II.

Annulus processuum ciliarium lente visus, parum augente.  
Cap. II. Sect. II. §. IV.

- a. Pars scleroticae.
- b. Pars choroidis.
- c. Ora ferrata, quae annulum a reliqua choroide distinguit.
- d. Pars posterior annuli striata.
- e. Pars anterior ex plicis processuum ciliarium composita.
- f. Plicarum pars anterior, latior, eminent.
- g.g. Plicae nonnullae extremo bifido terminatae.
- h. Plicarum pars posterior, quam plures radicales constituunt.
- i. Iridis facies posterior, vnea dicta, striata.
- k. Pupilla.

## FIG. III.

Plicae tres processuum ciliarium, quorum fabrica vasculosa  
microscopio plurimum augente sistitur.

- a. Arteriolae innumerae parallelae, in facie interna choroidis conspicuae.
- b. Vasculum maiusculum in margine eminente decurrens.
- c. Arcus, per quos vascula in apice plicae inter se iunguntur.
- d. Reticulum vasculosum.
- e. Iridis facies posterior.
- f. Magnitudo naturalis huius portionis, quae lente aucta delineata fuit. vid. cap. II. sect. II. §. VI.

TAB.



## TAB. III.

## Arteriae et venae oculi.

## FIG. I.

## Arteriae oculi. Cap. X. §. I.

- A. Palpebra superior.
- B. Musculus obliquus superior cum trochlea.
- C. Musculus abducens.
- D. Musculus deprimens.
- E. Musculus adducens.
- F. Pars anterior muscoli attollentis abscissa.
- G. Glandula lacrymalis.
- H. Bulbus oculi.
- I. Ambitus corneae.
- K. Neruus opticus.
- L. Nerui quinti paris primus ramus abscissus.
  - a. Arteria ophthalmica.
  - b. Ramuli ad duram matrem nerui optici in foramine optico.
  - c. Arteriola accessoria cum primo ramo quinti paris orta a meningeae, & lacrymali ramo inserta.
  - d. Ramus lacrymalis.
  - e. Ramuli ad musculum abducentem.
  - f. Arteriola ciliaris tenuissima, orta a lacrymali, & in scleroticam definens.
  - g. Ramus muscularis inferior.
  - h. Ramus illius maiusculus, vnde oritur arteria centralis neruo optico tecta, &
  - i. Ciliaris inferior interior.
  - k. Ramus ad musculum adducentem & obliquum inferiorem.
  - l. Ramus ad musculum deprimentem.
  - m. Arteria ciliaris exterior.
  - n. Huius ramus tenuior, qui inprimis per superficiem scleroticam dispergitur.
  - o. Surculi ciliares scleroticam perforantes.
  - p. Surculus ad scleroticam.
  - q. Circulus arteriosus circa transitum nerui optici per crassitiem scleroticam.
  - r. Ramus ad musculum attollentem abscissus.



- f. Ramuli ad duram matrem nerui optici.
- t. Ramus supraorbitalis nerui frontalis comes.
- u. Arteria ethmoidea posterior.
- x. Ramus ad musculum adducentem.
- y. Ramus ad musculum obliquum superiorem.
- z. Arteria ethmoidea anterior.
- 1. Truncus infra trochleam ex orbita emergens, & in ramos palpebrales, aliosque anteriores diuisus.
- 2.2.2. Ramuli cum musculis rectis oculi allati, qui prope corneam abeunt in
- 3.3.3. Arteriolas ciliares anteriores, scleroticam perforantes.

## FIG. II.

Arteriae ciliares longae et breues; circulus iridis.

Cap. X. §. II. III.

- a. Sclerotica reflexa.
- b.b. Duae arteriolarae ciliares longae.
- c.c. Rami duo maiores, in quos quaeuis arteriola longa diuiscatur.
- d.d.d. Ramuli ex utroque ramo bifurcationis enati & ad circulum interiorem abeuntes.
- e.e. Circulus interior,
- f. isque duplex nonnullis in locis.
- g.g.g. Arteriolarae ciliares anteriores, in circulum interiorem insertae.
- h.h.h. Arteriae ciliares breues.
- i.i.i. Mutua inter illas anastomosis pone orbiculum ciliarem.
- k.k. Surculi in circulum iridis abeuntes.
- l.l. Arteriolarae iridis.
- m.m. Arcus, quibus circa annulum minorem iridis inter se iunguntur.
- n. Surculi ex illis arcubus versus pupillam tendentes.

## FIG. III.

Portio annuli minoris iridis, ope microscopii visa et delineata. p. 82. 200.

- a.a. Arcus, quos arteriolarae iridis constituunt circa annulum minorem, in praecedente figura litt. m.m. designati.

b. b.



- b. b. Ramuli ex illis arcubus versus pupillam tendentes.  
 c. c. Ramuli in annulo minori iridis transuersim decurrentes, & ductu cum ora pupillae parallelo, quos nonnulli pro fibris orbicularibus iridis habuisse videntur. p. 82.

## FIG. IV.

## Venae oculi. Cap. XI. §. II.

- A. Portio palpebrae superioris obiter delineata.  
 B. Glandula lacrymalis.  
 C. Musculus abducens.  
 D. Pars posterior musculi attollentis disciffi.  
 E. Pars anterior.  
 F. Pars posterior leuatoris palpebrae disciffi.  
 G. Pars anterior.  
 H. Musculus obliquus superior cum trochlea.  
 I. Neruus opticus foramen opticum ingressus.  
 K. Neruus quarti paris.  
 L. Nerui quinti paris primus ramus.  
 a. Truncus venae ophthalmicae ex receptaculo proueniens,  
 b. Venula ethmoidea posterior.  
 c. Ramulus ad neruum opticum.  
 d. Venula ciliaris superior.  
 e. Surculi tres scleroticam perforantes.  
 f. Ramuli per scleroticam ludentes.  
 g. Ramus inferior muscularis.  
 h. Ramus lacrymalis.  
 i. Ramus inter lacrymalem & inferiorem anastomoticus.  
 k. Truncus super bulbum incedens.  
 l. Ramulus ad musculum attollentem.  
 m. Ramus interior.  
 n. Ramus ex trunco, insertus  
 o. Ramo anastomotico inter truncum & lacrymalem,  
 p. Ciliaris interior.  
 q. Ethmoidea anterior.  
 r. Truncus ex orbita exiens, communicans cum  
 f. palpebrali superiori et  
 t. nasali.



- u. Venula ciliaris anterior ex ramo muscolari orta et scleroticam perforans.

## TAB. IV. FIG. I.

## Iridis fabrica &amp; neruuli ciliares.

- a. Neruus opticus.  
 b. Sclerotica reflexa.  
 c. Neruuli ciliares alii maiores anterieus in ramos diuifi.  
 d. Alii minores, vix ramosi. p. 191.  
 e. e. Vascula duo venosa maiora, obiter expressa.  
 f. Foramen in sclerotica, per quod vasculum venosum tranfiit.  
 g. Vasculum venosum minus.  
 h. Orbiculus ciliaris.  
 i. Annulus maior iridis. vid. cap. II. feët. III. §. III.  
 k. Fibrae iridis parallelae serpentinae.  
 l. Fibrae maiores per arcus inter fe iunëtæ, quorum plurimae circulum minorem iridis conftituunt.  
 m. Annulus iridis minor, interior.  
 n. Fibrae rectae ex conuexitate arcuum ad pupillam tendentes.  
 o. Pupilla.

## FIG. II.

## Venulae choroidis et iridis. Cap. XI. §. III. IV.

- a. Vagina nerui optici a dura matre, difciffa & reflexa.  
 b. Neruus opticus.  
 c. Venula centralis in nerui fuperficie decurrens, & prope oculum in fubftantiam nerui fe demergens.  
 d. d. d. d. Scleroticae quatuor anguli reflexi.  
 e. e. e. Anguli corneae,  
 f. f. f. Circulus niger, qui corneam a fclerotica diftinguit.  
 g. g. g. Foraminula fcleroticae prope corneam pro tranfitu vasculorum ciliarium anteriorum, arteriarum & venarum.  
 h. Foraminulum maius pro vafe vorticofo.  
 i. i. Duo vafa vorticofo maiora, ab altero latere in plurimos ramulos diuifa.  
 k. Ramuli retrorfum euntes, quorum nonnulli occurrunt  
 l. l.



- l.l. Venulis ciliaribus posterioribus, prope infertionem nerui optici scleroticam perforantibus.
- m. Ramuli anteriores iridem adeuntes.
- n. Vas vorticosum minus, minus elegans.
- o. Venula accessoria intermedia, vtrique vasi vorticoso maiori iuncta, in plurimos ramulos diuisa. p. 214.
- p. Venula ciliaris longa. p. 215.
- q. Neruulus ciliaris venulae longae perpetuus comes.
- r. Duo ramuli, in quos venula ciliaris longa sub cellulositate orbiculi ciliaris diuaricatur.
- f.f. Venulae tres anteriores ciliares abscissae.
- t.t. Ramuli laterales, quibus venulae ex choroide in iridem transeuntes inter se communicant.
- u. Venulae iridis serpentinae parallelae.
- x. Lamella anterior iridis reflexa.
- y. Pupilla.

TAB. V.  
Musculi bulbi oculi.

FIG. I.  
Musculi cum leuatore palpebrae superioris.

- a. Bulbus oculi.
- b. Neruus opticus in cauo musculofo.
- c. Neruus opticus extra orbitam absciffus.
- d. Portio durae matris, quae a neruo optico abscedit, vt in perioftium orbitae abeat.
- e. Leuator palpebrae superioris ex angulo diuifionis durae matris ortus, & in latam aponeurofin terminatus.
- f. Musculus attollens, magna ex parte leuatore palpebrae tectus.
- g. Obliquus superior per trochleam inflexus.
- h. Infertio obliqui inferioris.
- i. Musculus deprimens.
- k. Musculus abducens capite duplici ortus. p. 152.
- l. Caput superius minus.
- m. Caput inferius.

Hh

n.



- n. Interuallum vtrique capiti interpositum, per quod nerui in fasciculum collecti transmittuntur. p. 153.
- o. Primus ramus nerui quinti paris.
- p. Huius primi rami, ramus lacrymalis abscissus.
- q. Ramus frontalis abscissus.
- r. Ramus nasalis.
- f. Rami nasalis furculus, qui radicem longiorem ganglii ophthalmici constituit.
- t. Neruus tertii paris.
- u. Neruus sexti paris.

## FIG. II.

## Musculi oculi sine leuatore palpebrae.

- a. Bulbus oculi.
- b. Neruus opticus intra orbitam.
- c. Neruus opticus extra orbitam.
- d. Portio durae matris, quae in periostrium abit.
- e. Leuator palpebrae prope originem abscissus.
- f. Musculus obliquus superior per trochleam inflexus.
- g. Musculus attollens.
- h. Tendo eius prope insertionem dilatatus.
- i. Musculus adducens.
- k. Vterque musculus modo dictus prope ortum inter se connexus, vt inde pateat, leuatorem palpebrae in origine ad vaginam nerui optici non pertingere, sed vtrique musculo esse impositum. p. 225.
- l. Musculus deprimens.
- m. Musculus abducens.
- n. Caput superius cum attollente connexum.
- o. Caput inferius.
- p. Interuallum vtrique capiti interpositum.

## FIG. III.

Tendo communis, vnde musculi abducens, adducens et deprimens originem ducunt. Cap. VIII. §. III.

- a. Neruus opticus prope ingressum abscissus.

b.



- b. Septum osseum diffractum, foramini optico, et fissurae sphenoidae initio rotundo interiectum.
- c. Dura mater abscissa, vbi in periostrium orbitae abit.
- d. Musculus attollens, ex diuisione durae matris ortus, abscissus.
- e. Leuator palpebrae superioris abscissus.
- f. Tendo communis, vnde tres muscoli adducens, abducens & deprimens oriuntur.
- g.g.g. Propagines tendineae ex ligamento communi ortae, ad musculos suos abeuntes.
- h. Musculus abducens.
- i. Musculus deprimens.
- k. Musculus adducens.

## FIG. IV.

## Musculus obliquus superior. Cap. VIII. §. X.

- a. Nerus opticus situ motus & deorsum inflexus, vt origo obliqui superioris eo melius in conspectum veniat.
- b. Musculus abducens abscissus.
- c. Interuallum vtrique capiti huius musculi interiectum.
- d. Musculus attollens prope ortum abscissus.
- e. Insertio huius musculi in bulbum oculi.
- f. Leuator palpebrae abscissus.
- g. Musculus adducens abscissus.
- h. Origo musculi obliqui superioris ex periostrio parietis internae orbitae.
- i. Tendo per trochleam inflexus.
- k. Trochlea.
- l. Tendo prope insertionem sensim dilatatus.
- m. Insertio obliqui inferioris.

## FIG. V.

## Musculus obliquus inferior. §. XI.

- a. Bulbus oculi.
- b. Musculus abducens.
- c. Musculus deprimens.

Hh 2

d.



- d. Obliquus inferior ex ora anteriori orbitae ortus.  
 e. Infertio huius musculi in bulbum oculi.

TAB. VI.  
 Nerui oculi.

FIG. I.  
 Nerui bulbi & musculorum oculi.

- A. Bulbus oculi.  
 B. Glandula lacrymalis.  
 C. Musculus abducens.  
 D. Musculus attollens.  
 E. Leuator palpebrae.  
 F. Musculus deprimens.  
 G. Musculus adducens.  
 H. Obliquus superior.  
 I. Trochlea.  
 K. Pars musculi obliqui inferioris.  
 L. Carotidis decursus in receptaculo.  
 M. Carotis in cauitatem cranii penetrans.  
 N. Arteria ophthalmica ex carotide orta.  
 a. Neruus opticus foramen suum transiens.  
 b. Neruus quinti paris in cauitate cranii.  
 c. Nerui quinti paris ramus tertius.  
 d. Eiusdem ramus secundus.  
 e. Ramus primus.  
 f. Primi rami e. ramus frontalis in duos ramos iterum diuisus.  
 g. Primi rami e. ramus nasalis.  
 h. h. Rami g. ramuli ciliares super neruum incedentes. p. 189.  
 i. Rami e. ramus lacrymalis.  
 k. Neruus quarti paris.  
 l. Neruus sexti paris duplex in receptaculo.  
 m. Radix duplex nerui intercostalis a sexto pari.  
 n. Sexti paris infertio in musculum abducentem.  
 o. Truncus nerui tertii paris.



- p. Tertii paris ramus superior, minor.  
 q. Rami p. ramuli ad attollentem muscolum.  
 r. Rami p. ramulus ad leuatorem palpebrae.  
 f. Tertii paris ramus inferior maior.  
 t. Rami f. ramus ad muscolum adducentem.  
 u. Rami f. ramus ad muscolum deprimentem.  
 x. Rami f. ramus ad obliquum inferiorem.  
 y. Ganglion ophthalmicum, nexu cum neruo optico solutum, & ad exteriora reuolutum, vt diuisio nerui paris tertii pateat.  
 z. Radix breuior ganglii ophthalmici, a neruo obliqui inferioris.  
 1. Ganglii radix longior a ramo nasali quinti paris.  
 2. Neruorum ciliarium fasciculus superior, quem quatuor hic neruuli faciunt. p. 186. sqq.  
 3. Fasciculus inferior.  
 4. Fasciculi inferioris ramulus extrorsum a reliquis secedens.  
 5. Ramulus alterutri furculo h. h. ex neruo nasali orto insertus, ad latus externum nerui optici infra fasciculum superiorem adscendens.  
 6. Fasciculi inferioris neruus ciliaris inferior interior.

## FIG. II.

Ganglion ophthalmicum cum neruulis ciliaribus.

Cap. IX. §. VII. VIII.

- A. Musculus attollens paulo reuolutus, vt facies inferior, cui neruus inseritur, pateat.  
 B. Leuator palpebrae.  
 C. Portio carnea trochleatoris.  
 D. Tendo trochleatoris cum trochlea.  
 E. Portio musculi adducentis, cum ramo nerui tertii paris.  
 F. Portio deprimentis cum ramo nerueo, quem insertum sibi habet.  
 G. Musculus abducens ab interna facie visus.  
 H. Informatio obliqui inferioris.  
 I. Portio palpebrae superioris obiter expressa.  
 a. Neruus opticus.

Hh 3

b.



- b. Nerus quartis paris abscissus.
- c. Nerus sexti paris musculo suo insertus.
- d. Nerus tertii paris.
- e. Ramus superior.
- f. f. Rami e. furculi ad musculum attollentem.
- g. Rami e. ramus ad leuatorem palpebrae.
- h. Nerui tertii paris ramus inferior.
- i. Ramus ad deprimentem.
- k. Ramus ad musculum adducentem, vterque obiter expressus.
- l. Ramus ad musculum obliquum inferiorem.
- m. Nerui quinti paris ramus frontalis abscissus.
- n. Eiusdem ramus nasalis.
- o. o. Neruuli duo ciliares ex nasali orti.
- p. Ganglion ophthalmicum lateri exteriori nerui optici annexum.
- q. Radix longior a ramo nasali quinti paris.
- r. Radix breuior a neruo l. musculi obliqui inferioris.
- f. Fasciculus neruulorum ciliarium superior ex tribus neruulis compositus.
- t. Fasciculus inferior maior.
- u. Surculus semper extrorsum flexus & longo ambitu ad bulbum accedens.
- x. Fasciculi huius ramus inferior interior, alterutri ramo ex nasali orto insertus.

## TAB. VII.

## FIG. I.

Membranula coronae ciliaris, cuius ope lens crystallina cum vitreo iungitur, & canalis Petitianus flatu turgens.

## Cap. IV. §. III.

- a. Humor vitreus.
- b. Lens crystallina.
- c. Annulus ferratus ex pigmento nigro conflatus, anteriori parti humoris vitrei & coronae ciliaris instratus.
- d. d. Bullulae, in quas membranula coronae ciliaris, flatu immisso, eleuatur.
- e. Vulnusculum, per quod flatus immissus fuit.

FIG.



## FIG. II. III;

Arteria lentis crystallinae in facie eius posteriori conspicua  
& quidem fig. I. magnitudine naturali, & fig. II.  
microscopio aucta. vid. cap. V.

## §. IV.

## FIG. IV. V. VI.

Tres figurae lentis crystallinae ex hominibus diuersae ae-  
tatis, et quidem fig. IV. ex infante recens nato, fig. V. ex  
infante aliquot annorum, fig. VI. ex homine adulto viginti  
circiter annorum, vt inde pateat, lentem semper esse  
eo conuexiorem, quo propior homo est origini.

vid. cap. V. §. I.

## FIG. VII.

Lens crystallina, quae in aqua macerata in squamas trian-  
gulares dehiscere incipit. p. 118.

## FIG. VIII.

Glandulae sebaceae Meibomianae, a facie posteriori palpe-  
brarum visae. Cap. XII. §. IV.

- a. Tarsus palpebrae superioris.
- b. Tarsus palpebrae inferioris.
- c. Canthus internus.
- d. d. Plexus glandulosi, qui vulgo glandulae Meibomianae dicun-  
tur.
- e. e. Orificia illorum plexuum in margine extremo palpebrarum.

## FIG. IX.

Infertio leuatoris palpebrae superioris.

p. 226.

- a. Canthus oculi internus.

b.



- b. Palpebra inferior.
- c. Aponeurosis muscoli leuatoris palpebrae.
- d. Glandulae Meibomianae per aponeurosin conspicuae.

## FIG. X.

## Viae lacrymarum.

- a. Orificia glandularum Meibomianarum.
- b. Membranula semilunaris ante carunculam lacrymalem.
- c. Caruncula lacrymalis. cap. XIII. §. I.
- d. d. Puncta lacrymalia.
- e. e. Duo canaliculi prope saccum nasalem inter se coniuncti. §. II.
- f. Saccus lacrymalis.





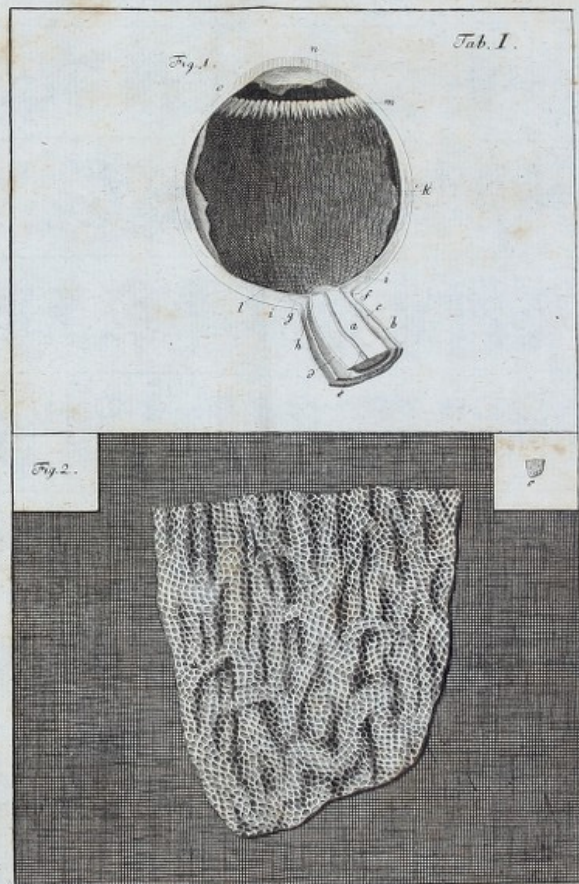

*J. B. Wallenhofer del. ad nat. et sc. cum sequent.*







Tab. II.

Fig. 3.

f III

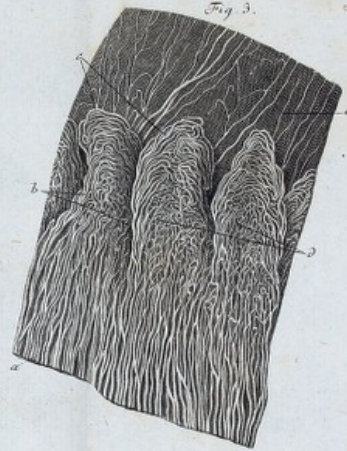

Fig. 2.

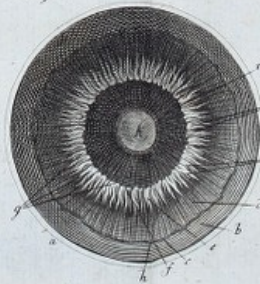

Fig. 1.









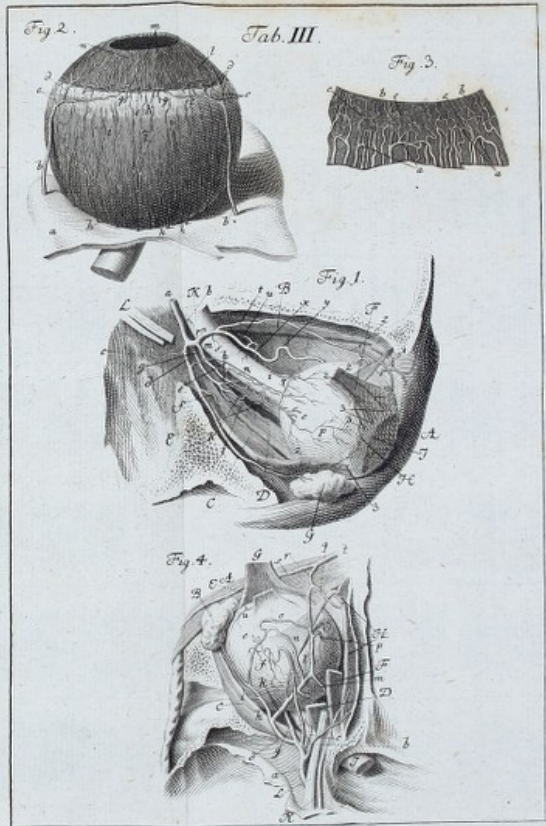







Fig. 1.

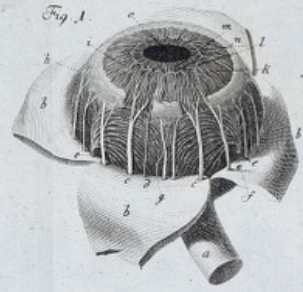
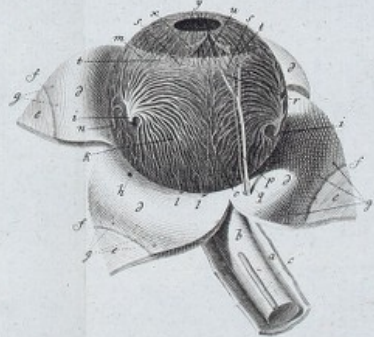

Fig. 2.









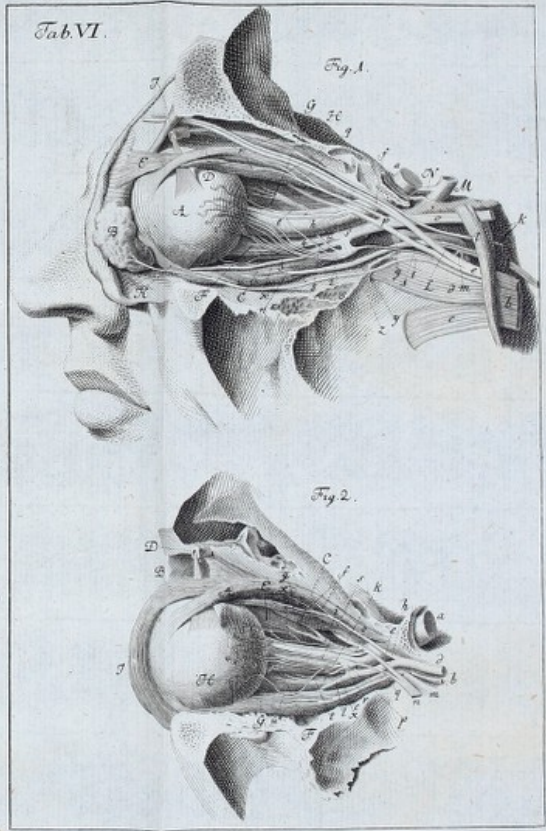



J. 6 VI



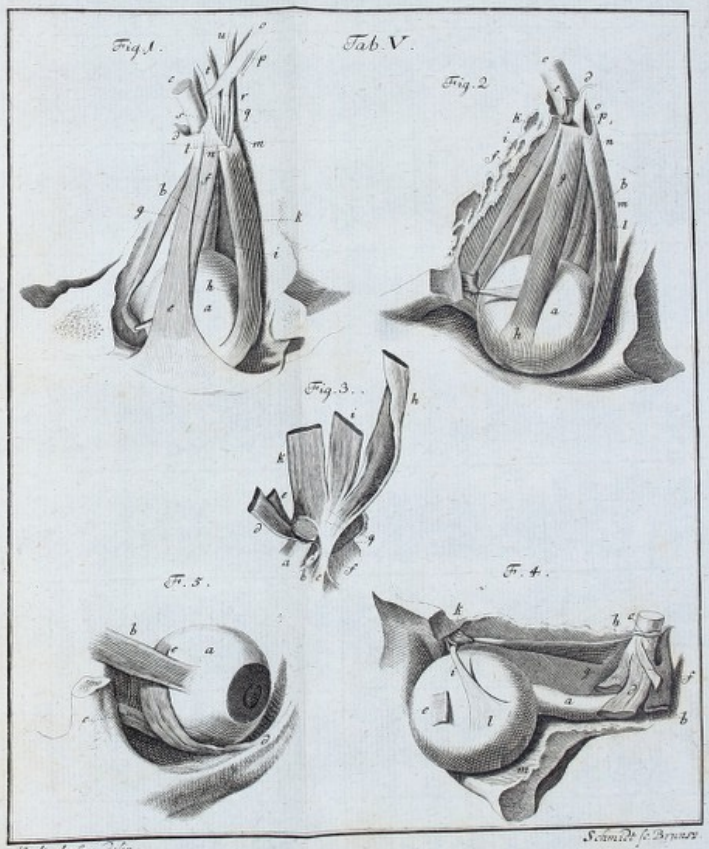







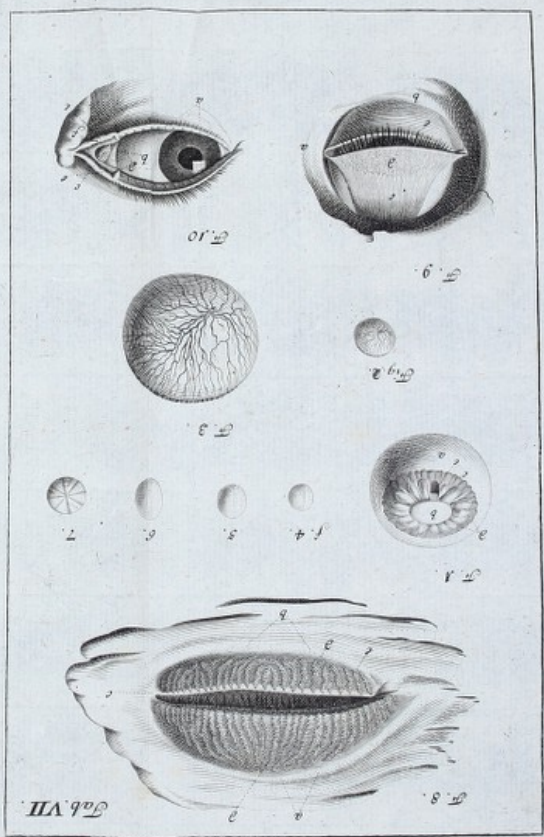



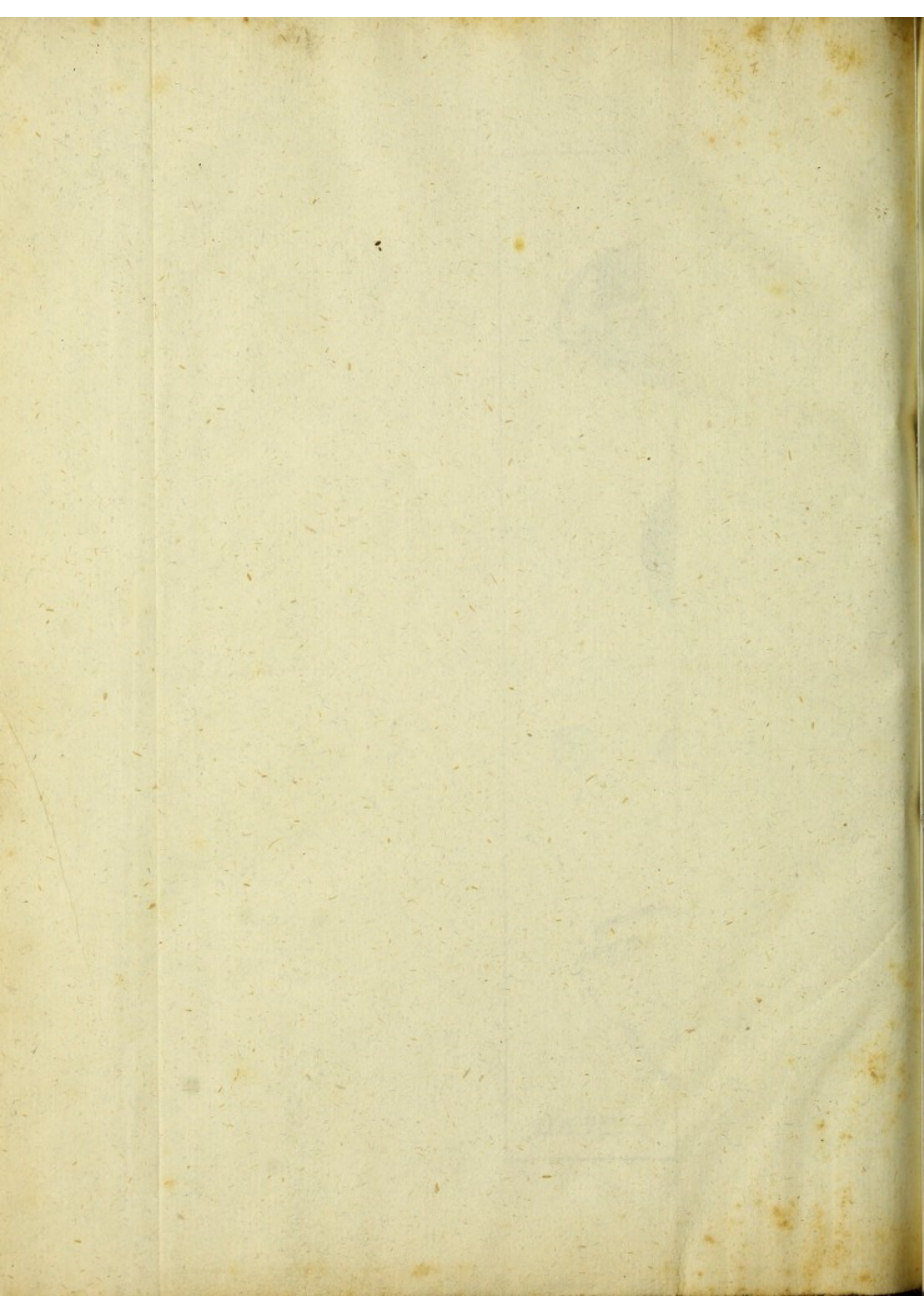











1674 Coena No 7/75



