

Traité d'anatomie descriptive / [by] Xavier Bichat.

Contributors

Bichat, Xavier, 1771-1802.
St. Thomas's Hospital. Medical School. Library
King's College London

Publication/Creation

Paris : J. A. Brosson, 1819.

Persistent URL

<https://wellcomecollection.org/works/bnzkxqz3>

License and attribution

This material has been provided by This material has been provided by King's College London. The original may be consulted at King's College London. where the originals may be consulted.

This work has been identified as being free of known restrictions under copyright law, including all related and neighbouring rights and is being made available under the Creative Commons, Public Domain Mark.

You can copy, modify, distribute and perform the work, even for commercial purposes, without asking permission.



Wellcome Collection
183 Euston Road
London NW1 2BE UK
T +44 (0)20 7611 8722
E library@wellcomecollection.org
<https://wellcomecollection.org>

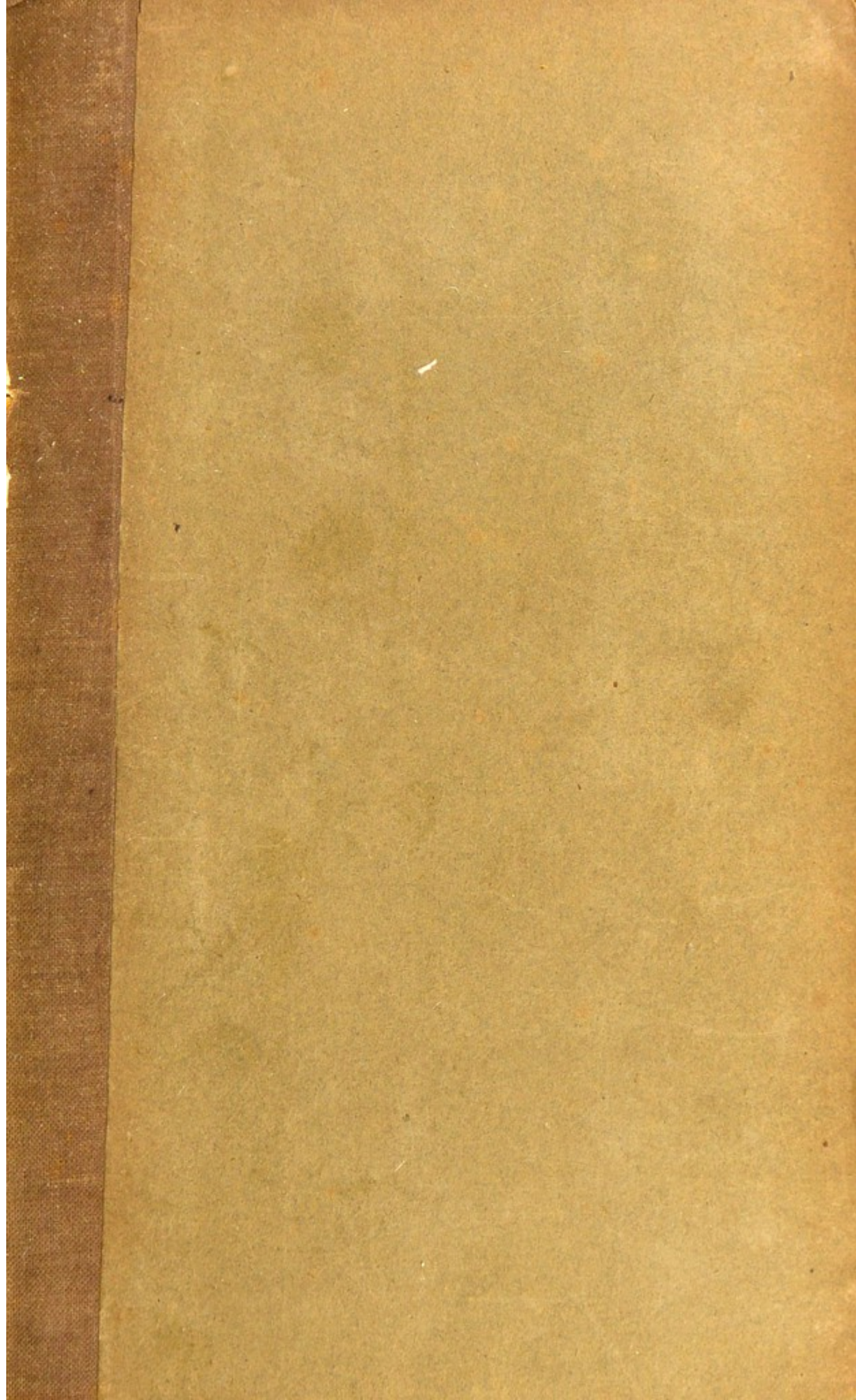

W. & A. S. & Co.
1. Abella Row.
Printers

Cards & neatly engraved.

16. e. 6.



St. Thomas's Hospital
Library

101.4.11-

KING'S
College
LONDON

TOMMY QM23 BPC

Library
BECHAT, XAVIER
TRAITE D'ANATOMIE
DE SCULPTURE
1819

201112385 6



KING'S COLLEGE LONDON

Digitized by the Internet Archive
in 2015

116. e. 6.

TRAITÉ D'ANATOMIE DESCRIPTIVE

DE XAVIER BICHAT.

TOME PREMIER.

NOUVELLE ÉDITION,

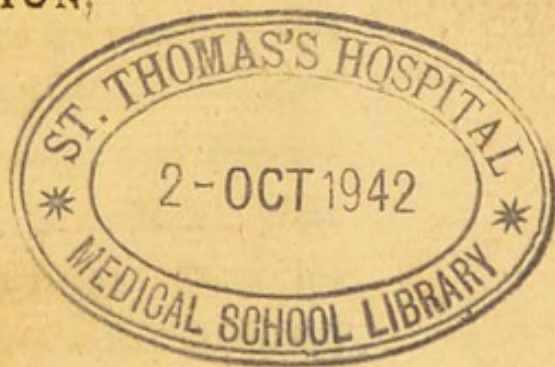

A PARIS,

Chez { J. A. BROSSON, Libraire, rue Pierre-Sarrazin, n° 9;
GABON, Libraire, rue de l'École-de-Médecine.

1819.

849557

TOMMIS

DE L'IMPRIMERIE DE FEUGUERAY,
rue du Cloître Saint-Benoît, n° 4.



DISCOURS

PRÉLIMINAIRE.

I.

TOUTES les sciences physiques ont un but commun, la connoissance de la nature ; mais toutes, pour atteindre ce but , ne suivent pas la même route. Les unes, basées sur l'observation , ne se composent et ne s'agrandissent que de faits fournis par elle ; les autres, entièrement fondées sur le raisonnement, n'ont que lui pour moyen de perfection. De là deux grandes divisions dans cette classe de sciences. Chacune a son aspect particulier , son genre différent d'agrément et de difficultés, son côté qui attire et son côté qui repousse.

Lenteur dans la marche ; aridité dans l'étude ; solidité dans les principes ; sûreté dans les résultats ; ce sont là les attributs des sciences d'observation. Promptitude à rechercher le vrai, et souvent à le découvrir , danger fréquent de rencontrer le faux , c'est l'apanage des sciences de raisonnement. Dans les premières , chaque découverte reste ; celles d'un âge reposent sur celles de l'âge qui a précédé ; chacune est la pierre d'attente de celle qui la suit : c'est la base de la pyramide du célèbre chancelier Bacon. Dans les secondes , au contraire , souvent ce qui suit ren-

verse ce qui a précédé : il faut y détruire avant que d'y créer, et chaque vérité n'y brille qu'en perçant les nuages d'une foule d'erreurs.

La science de l'organisation animale participe également de ces deux caractères. D'un côté, nous y trouvons sécheresse, dégoût, mais exactitude et précision dans la description des organes ; d'un autre côté, l'étude des fonctions nous attire ; le chemin qui y conduit est semé des jouissances de l'esprit, mais il n'est souvent au bout que vide et incertitude.

Frappés de cette différence entre les deux parties d'une même science, les médecins avoient tiré entr'elles une ligne de démarcation que l'habitude consacra, et que le temps à respectée. Les dépouilles de la mort furent le domaine de l'anatomiste ; le physiologiste eut en partage les phénomènes de la vie ; comme si les travaux de l'un n'étoient pas immédiatement enchaînés aux recherches de l'autre ; comme si la connoissance de l'effet pouvoit se séparer de celle de l'agent qui le produit.

On a vu peu à peu s'effacer cette distinction dans ces derniers temps. L'un des premiers, Haller a reconnu que la science des fonctions étant le but, et celle des organes le moyen d'atteindre ce but, toutes deux ne forment qu'un même tout qu'on ne peut séparer sans rendre incomplètes ses divisions. Son grand ouvrage est écrit d'après ces principes, qui seront toujours ceux des esprits sages et judicieux.

On pourroit demander ici laquelle de l'anatomie ou de la physiologie a le plus perdu à ce long isolement. Avouons-le , peut-être la première y a-t-elle gagné. On a donné à ses détails descriptifs ce qu'on ôtoit à l'histoire des usages. Tout est fait de son côté , et peut-être n'est-il pas de science plus voisine qu'elle de la perfection. La seconde , au contraire, privée du flambeau de celle-ci , n'a marché qu'au hasard ; elle ne fut long-temps nourrie que des écarts du génie : vain échafaudage que l'imagination avoit dressé , il n'a fallu que le souffle de la raison pour le renverser. Comparez en effet les livres des siècles passés à ceux écrits depuis Haller , vous verrez , comme le remarque Vicq-d'Azyr , que ce grand homme a jeté les fondemens d'une science qui n'a de commun que le nom avec l'ancienne. Rendons hommage à sa mémoire en suivant la route qu'il nous a tracée.

Mais avant que de nous y engager, il n'est pas inutile, je crois , de rechercher quelle méthode est la plus avantageuse à y suivre. La méthode , dans les sciences, est le lien qui attache celui qui apprend à celui qui démontre ; c'est un point d'appui commun qui soutient l'attention de l'un et la mémoire de l'autre ; elle double l'intelligence du premier , et multiplie la fécondité du second. Il convient donc , en commençant cet ouvrage , d'en fixer d'abord les principes généraux : chaque partie deviendra ensuite une application particulière de ces principes.

Ce n'est que dans les périodes avancées des sciences que nous y voyons naître des méthodes d'enseignement. A leur origine, elles n'appartiennent, pour ainsi dire, qu'au génie, qui en crée les matériaux, les rassemble et les entasse, jusqu'à ce que la carrière en soit presque épuisée. Alors, si je puis m'exprimer ainsi, elles deviennent le partage du jugement, qui classe, arrange, coordonne ces matériaux confusément épars.

Ne recherchons donc point dans les anciens des méthodes anatomiques : leurs livres ont fourni le fonds de la science ; les nôtres lui ont ajouté les formes. Or, ces formes ont varié suivant le but particulier de ceux qui l'ont cultivée. Remarquez, en effet, qu'il est une anatomie des peintres, qu'il en est une des médecins, une des chirurgiens, etc. L'étude des formes extérieures, des inégalités et des enfoncemens sous-cutanés, l'état de l'habitude extérieure dans le calme de l'ame et dans l'orage des passions, etc., forment la première. La seconde se compose surtout de la connoissance de la structure intime des parties, de leurs propriétés, des sympathies dont elles sont le siège, etc. Je présume qu'on trouvera que mon *Anatomie générale* est une vraie *anatomie médicale*. Excepté dans quelques viscères intérieurs, les rapports des organes les uns avec les autres importent peu au médecin. C'est au contraire de ces rapports que se compose spécialement l'*anatomie chirurgicale*; tout y est presque donné aux attributs de position, de grandeur, de figure, de direction, etc. ; le chi-

rurgien, dans la connoissance de nos parties, cherche avant tout un guide à l'instrument qui doit les diviser.

C'est bien toujours le même organe à étudier ; mais il est présenté, suivant l'objet qu'on a en vue, sous des formes toutes différentes. Je réunirai, autant que je pourrai, ces formes diverses. Voici quel est le plan général de mon ouvrage anatomique : il comprend l'anatomie générale et la descriptive. Pour le concevoir, rappelons-nous quelques notions générales sur l'organisation animale.

II.

Il y a dans l'organisation générale des animaux un certain nombre de tissus simples, qui sont par-tout les mêmes, quel que soit l'endroit où ils se trouvent placés, qui ont la même nature, les mêmes propriétés vitales et physiques, les mêmes sympathies, etc., et qui, véritables élémens organisés de l'économie vivante, sont combinés quatre à quatre, cinq à cinq, six à six, etc., pour former les organes composés que la nature destine à remplir chaque fonction. Ces tissus simples sont les suivans : 1°. le cellulaire, 2°. le nerveux de la vie animale, 3°. le nerveux de la vie organique, 4°. l'artériel, 5°. le veineux, 6°. celui des exhalans, 7°. celui des absorbans et de leurs glandes, 8°. l'osseux, 9°. le médullaire, 10°. le cartilagineux, 11°. le fibreux, 12°. le fibro-cartilagineux, 13°. le musculaire de la vie animale, 14°. le musculaire de la vie organique, 15°. le muqueux, 16°. le séreux,

17°. le synovial , 18°. le glanduleux , 19°. le dermoïde , 20°. l'épidermoïde , 21°. le pileux.

Ces vingt et un tissus ont fait l'objet de mon *Anatomie générale* ; leurs combinaisons diverses vont être celui de mon *Anatomie descriptive*. Remarquez, en effet, que tous les organes concourant à une fonction quelconque résultent de plusieurs de ces tissus simples réunis entr'eux. Prenons quelques-uns de ces organes pour exemple : l'estomac est un assemblage des tissus muqueux en dedans , séreux en dehors , musculaire organique au milieu. Les tissus séreux au dehors , muqueux dans les cellules , fibro-cartilagineux dans les bronches , etc. , composent le poulmon. Dans un muscle , il y a le tissu musculaire pour le corps , le fibreux pour les extrémités , et quelquefois le synovial lorsqu'un glissement est à éprouver. Dans un os long et frais , les tissus osseux pour le corps , cartilagineux et synovial pour les extrémités , médullaire pour le milieu , se trouvent réunis , etc. , etc. De plus , le tissu des artères , des veines , des exhalans , des absorbans , des nerfs et du système cellulaire , se trouvent mêlés à tous ceux-là , entrent comme matériaux dans la structure de chacun des organes précédens , et de presque tous les autres.

D'après cela , l'idée d'un organe entraîne nécessairement celle d'un composé de plusieurs tissus différens , qui , isolés les uns des autres , seroient insuffisans pour les fonctions de cet organe , mais qui par

leur réunion deviennent propres à les remplir. J'ai désigné sous le nom de *système* le traité de chaque tissu simple ; celui d'*organe* exprime une réunion de plusieurs systèmes , pour former un tout unique ; celui d'*appareil* me sert à désigner un assemblage de plusieurs organes concourant à une fonction , comme , par exemple , les assemblages des os et des muscles pour la locomotion ; de la bouche , de l'estomac et des intestins pour la digestion ; de la plèvre , du poumon et de la trachée-artère pour la respiration , etc. , etc. C'est sous ce rapport que je dis *systèmes* osseux , fibreux , cartilagineux , etc. , *organes* gastrique , pulmonaire , cérébral , etc. , expressions synonymes de celles-ci : estomac , poumon , cerveau , etc. ; *appareils* de la locomotion , de la digestion , de la respiration , etc.

L'anatomie générale ou l'anatomie des systèmes sont la même chose : c'est la considération générale de chacun des matériaux isolés qui entrent dans nos organes , et des attributs caractéristiques de ces matériaux. On fait abstraction , en les étudiant , des organes divers auxquels ils concourent. Ainsi , que la fibre musculaire organique entre dans la composition du cœur , de l'estomac , des intestins , ou de la vessie ; que le système séreux recouvre le poumon , le cœur , le cerveau , etc. ; que le synovial se déploie sur les tendons , les cartilages ou les capsules fibreuses ; que le muqueux tapisse la bouche , l'œsophage , la

vessie, les excréteurs, les premières voies, etc., etc.; leurs propriétés vitales et de tissu ne changent point; leur arrangement vasculaire et nerveux, leur fibre propre restent à-peu-près les mêmes, etc. Je compare l'étude de l'anatomie générale à celle à laquelle se livreroit un architecte qui, avant de construire une maison, cherche à connoître en détail tous les matériaux isolés qu'il a à employer. C'est celle du chimiste qui, avant de connoître les différens corps composés, examine isolément les élémens qui les constituent, qui, avant de rechercher, par exemple, les propriétés des sels neutres, veut connoître leurs radicaux. Cette étude nécessite donc une abstraction continuelle; car aucun tissu simple n'existe isolément; tous sont combinés en nombre plus ou moins considérable.

L'anatomie descriptive examine les organes tels que la nature nous les présente. Elle recherche d'abord leurs formes extérieures, leur position, leur grandeur, leur direction, etc.; puis pénétrant dans leur structure, elle examine le nombre des systèmes qui concourent à former chacun, les modifications particulières que ces systèmes peuvent y prendre; enfin elle s'occupe des rapports de cette structure avec les usages. L'anatomie descriptive est seule l'objet des dissections ordinaires. Qui cherche à connoître les organes par le scalpel, ressemble à l'architecte qui examine chaque appartement d'un édifice, à un chimiste qui recherche les phénomènes des corps composés de la nature.

D'après cette idée générale de l'anatomie des *systèmes* et de celle des *organes*, l'étude de la seconde devoit manifestement être consécutive à celle de la première : ce n'est pas encore l'usage ; car à peine celle-ci existoit-elle avant mon ouvrage. Les anatomistes plaçoient bien à la tête de l'ostéologie des considérations générales sur les os , au commencement de la myologie , de la névrologie , de l'artériologie , de la vénologie , etc. , des généralités sur les muscles , les nerfs , les artères , les veines , etc. Mais les tissus qui se trouvent disséminés sur plusieurs organes à destination différente n'avoient point été envisagés d'une manière générale. On n'avoit présenté aucun rapprochement entre des tissus aussi évidemment identiques , quoique situés dans diverses parties , que les tissus osseux , musculaire , artériel , etc. , le sont dans les divers os , muscles , artères , etc. C'est ainsi que les systèmes fibreux , séreux , muqueux , fibro-cartilagineux , synovial , capillaire , exhalant et glandeux , n'avoient point encore donné lieu à ces considérations générales que la plupart des autres avoient fait naître. On confondoit les deux systèmes musculaires , les deux systèmes nerveux ; le cartilagineux étoit vaguement connu.

Je crois donc avoir offert un travail de quelque utilité , en faisant précéder par l'histoire isolée de chacun des grands matériaux qui entrent dans la structure des appareils , la description de ces appareils eux-

mêmes. L'anatomie générale est sous ce rapport une introduction essentielle à l'anatomie descriptive.

Maintenant que je crois avoir fixé avec précision les limites de l'une et de l'autre , je vais plus particulièrement m'occuper de la dernière , qui sera l'objet de cet ouvrage.

L'usage ordinaire est de diviser l'anatomie en ostéologie, myologie, angéiologie, névrologie et splanchnologie. Mais le moindre coup-d'œil jeté sur les organes suffit pour montrer le vide de cette division, qui sépare divers organes qui devroient être unis, et qui en unit plusieurs qui devroient être séparés. Peut-on, par exemple, isoler le cœur d'avec les vaisseaux sanguins, le cerveau d'avec les nerfs? Les uns appartiennent cependant à la splanchnologie, les autres à l'angéiologie et à la névrologie. Dans la splanchnologie, les viscères sont examinés par ordre de région, c'est-à-dire à la tête, au cou, à la poitrine et dans l'abdomen. Qu'en résulte-t-il? Que la bouche et l'œsophage se trouvent séparés de l'estomac; que l'organe du toucher ne se trouve point réuni à ceux de l'ouïe, de la vue, etc.

A l'époque où les usages des appareils organiques étoient encore un mystère, on pouvoit les distribuer par région; mais aujourd'hui, où nous connoissons le but auquel tend l'action de chacun, aujourd'hui, où l'anatomie descriptive n'est que le premier pas dans l'étude des fonctions, ce sont ces fonctions elles-

mêmes qui doivent nous servir à diviser les appareils qui les exécutent. Par là , l'élève trouve déjà une introduction à la physiologie dans ses divisions anatomiques ; il s'habitue à considérer, pour ainsi dire , les organes en action , à ne point voir dans ceux qu'il dissèque des corps inertes , isolés , et dont l'étude est aussi fastidieuse pour l'esprit , qu'eux-mêmes sont rebutans pour nos sens.

Plusieurs anatomistes ont bien senti l'importance de ces considérations. Haller, en réunissant toujours la description des organes à l'examen des fonctions , a été nécessairement conduit au mode de division que je viens d'indiquer. Ce mode est celui de Sœmmering , dans son *Traité de la structure du corps humain*. MM. Cuvier et Dumeril ont aussi choisi les fonctions pour caractère de la classification des organes des animaux. Je suivrai la même marche ; elle est la seule qui puisse être adoptée dans l'état actuel des connoissances.

En prenant les fonctions pour classer les organes , il est évident que les divisions anatomiques doivent varier comme les physiologiques. Or, ces dernières diffèrent, comme on le sait , dans plusieurs auteurs. J'en ai adopté une , dans mes cours de physiologie , qui me paroît avoir quelque avantage , et que j'ai indiquée dans mon ouvrage sur la vie et la mort. L'uniformité exige que je l'applique à la classification des appareils.

Je divise donc les appareils en trois classes ; 1°. en ceux de la vie animale, qui sont destinés à mettre l'animal en rapport avec les corps extérieurs, à recevoir l'impression de ces corps, à l'en éloigner ou à l'en rapprocher, etc. ; 2°. en ceux de la vie organique, qui ont spécialement pour usage de composer et de décomposer le corps, de lui enlever les matériaux qui l'ont formé pendant un certain temps, et de lui en fournir de nouveaux ; 3°. en ceux de la génération, qui, purement relatifs à l'espèce, sont pour ainsi dire étrangers à l'individu, que les deux premières classes d'appareils regardent exclusivement.

Les appareils de la vie animale sont ceux, 1°. de la locomotion, 2°. de la voix ; double moyen par lequel l'animal communique volontairement avec les corps extérieurs, qui agissent sur lui par les sens externes ; 3°. de ces sens externes, qui reçoivent les impressions extérieures ; 4°. du sens interne, qui perçoit ces impressions, les réfléchit, les combine et prend en conséquence des volitions ; 5°. de la transmission du sentiment et du mouvement, qui établissent des communications entre les sens externes qui reçoivent, et l'interne qui perçoit les impressions, entre celui-ci qui prend la volition, les deux appareils, vocal et locomoteur, qui exécutent ces volitions.

Les appareils de la vie organique sont, 1°. ceux de la digestion, qui élaborent en premier lieu la substance nutritive ; 2°. ceux de la respiration, qui

puisent dans l'air des principes nécessaires au sang pour nourrir les organes, et en rejettent d'autres ; 3°. ceux de la circulation, qui portent à tous ces organes la substance nutritive ; 4°. ceux de l'absorption, qui l'en rapportent et qui en même temps puisent sur diverses surfaces les fluides qui y sont déposés ; 5°. ceux de la sécrétion, qui rejettent au dehors le résidu nutritif, par le moyen de fluides qui auparavant servent à d'autres usages de l'économie.

Les appareils de la génération sont divisés, 1°. en ceux de l'homme, 2°. en ceux de la femme, 3°. en ceux qui sont le produit de l'union des deux sexes.

Voici un tableau des organes humains, distribués suivant ces trois grandes classes.

Appareils de la Vie animale.

APPAREILS	1°. Locomoteur.	1°. Des os et de leurs dépendances.
		2°. Des muscles et de leurs dépendances.
	2°. Vocal.	Du larynx et de ses dépendances.
	3°. Sensitif externe.	1°. De l'œil.
		2°. De l'oreille.
		3°. Des narines.
		4°. De la langue.
		5°. De la peau et de ses dépendances.
	4°. Sensitif interne.	1°. Du cerveau et de ses membranes.
		2°. De la moelle épinière et de ses memb.
	5°. Conducteur du sentiment et du mouvement.	1°. Des nerfs cérébraux.
		2°. Des nerfs des ganglions.

Appareils de la Vie organique.

APPAREILS	1°. Digestif.	<ul style="list-style-type: none"> 1°. De la bouche. 2°. Du pharynx et de l'œsophage. 3°. De l'estomac. 4°. Des intestins grêles. 5°. Des gros intestins. 6°. Du péritoine et des épiploons.
	2°. Respiratoire.	<ul style="list-style-type: none"> 1°. De la trachée-artère. 2°. Du poumon et de sa membrane.
	3°. Circulatoire.	<ul style="list-style-type: none"> 1°. Du cœur et de sa membrane. 2°. Des artères. 3°. Des veines du système général. 4°. Des veines du système abdominal.
	4°. Absorbant.	<ul style="list-style-type: none"> 1°. Des absorbans. 2°. Des glandes des absorbans.
	5°. Sécrétoire.	<ul style="list-style-type: none"> 1°. Des voies lacrymales. 2°. Des voies salivaires et pancréatiques. 3°. Des voies biliaires et de la rate. 4°. Des voies urinaires.

Appareils de la Génération.

APPAREILS	1°. Masculins.	<ul style="list-style-type: none"> 1°. Du testicule, de ses membranes et de son réservoir. 2°. De la verge.
	2°. Féminins.	<ul style="list-style-type: none"> 1°. Des organes externes et du vagin. 2°. De la matrice et de ses dépendances.
	3°. Produits par l'union des deux sexes.	<ul style="list-style-type: none"> 1°. Des membranes et du placenta. 2°. Du fœtus.

Telle est la division anatomique que j'emploierai dans cet ouvrage. Je suis loin de la présenter comme étant celle de la nature elle-même. Nos fonctions sont bien isolées les unes des autres : les animales , les organiques et celles de la génération , sont bien caractérisées par des attributs si distincts , que leurs limites sont vraiment naturelles. Mais il n'en est pas de même des organes : la nature fait souvent servir les mêmes à des fonctions toutes différentes : la peau appartient par le toucher à la vie animale , par l'exhalation de la sueur à l'organique ; les narines sont le siège des sécrétions par leurs glandes muqueuses , et de l'odorat par leurs papilles. Les mamelles , le testicule , quoique séparant des fluides étrangers à la conservation de l'individu , n'agissent pas moins comme les glandes hépatiques, rénales , salivaires , etc. , dont la destination est manifestement relative à sa nutrition. Telle est l'immédiate connexion qui unit les deux systèmes nerveux , que j'ai été forcé de les placer l'un à côté de l'autre, quoique les fonctions de l'un appartiennent à la vie externe , et celles de l'autre à la vie interne , etc. , etc.

Ainsi trouve-t-on dans toutes les classifications où nous voulons asservir les phénomènes naturels à la marche de notre entendement, une foule d'exceptions qui prouvent à chaque instant que la nature, dans la construction de ses machines, cache l'ordre admirable qu'elle suit sous une confusion apparente, qui du

reste ne nous paroît telle que parce que notre entendement n'est pas assez vaste pour embrasser d'un seul coup d'œil l'ensemble de ses procédés. Nous décomposons comme nous le pouvons ces procédés ; nous les classons suivant la manière la plus commode pour nous de les étudier ; mais nos classifications , quelque parfaites qu'elles soient , supposent toujours la faiblesse de notre conception. Ainsi la faiblesse de notre vue nous force-t-elle à examiner successivement chacun des objets d'une vaste plaine , au lieu de les embrasser tous du même coup d'œil ; ainsi , pour bien percevoir une sensation , faisons-nous abstraction des autres qui viennent simultanément nous frapper.

N'attachons donc point une importance exagérée à telle ou telle classification. Il est de l'essence de toutes d'être imparfaites , surtout dans l'économie animale. Il ne faut jamais les considérer que comme un guide pour notre faible conception , et non comme un tableau précis de la marche de la nature. C'est sous ce point de vue que je présente celle que je viens d'indiquer : toute autre pourroit sans doute nous conduire au même but. Des classifications anatomiques je passe aux méthodes descriptives.

III.

Les anatomistes se sont fait diverses méthodes de description pour les organes. Ces méthodes présentent deux inconvéniens opposés. Les unes ont trop

exagéré les détails descriptifs , les autres en sont trop vides.

Il faut l'avouer , la nature est repoussante lorsqu'on la montre revêtue de ces formules minutieuses où chaque organe ne se présente à vous que géométriquement entouré d'angles , de faces , de bords , etc. ; où nulle saillie, nul enfoncement , nulle fibre presque n'échappent à la description ; où tel est le nombre des divisions et subdivisions , qu'il est plus long souvent de les énoncer , que de décrire les objets qu'elles doivent classer. Semblables à ces peintures où l'on ne distingue rien à force d'y trop voir , de telles méthodes deviennent confuses à force d'être exactes , elles tuent le génie sans soulager la mémoire.

Qu'importe d'ailleurs ces détails descriptifs exagérés ? La physiologie n'en tire aucun secours , puisqu'elle ne s'occupe que des rapports généraux. Les fonctions d'un muscle sont-elles moins connues , quoique ses filets artériels et veineux ne soient pas scrupuleusement comptés ? Ce mode de description est évidemment étranger aux progrès de la médecine. On pourroit croire qu'il avance ceux de la chirurgie : mais examinez chaque opération , vous verrez l'instrument respecter les troncs , intéresser indifféremment les rameaux ; vous verrez les principales saillies des os guider la main qui réduit une fracture , mais leurs légères surfaces , leurs inégalités , ne lui fournir aucune indication. Desault avoit reconnu

cette vérité : il auroit brisé lui même l'édifice qu'il avoit péniblement élevé, s'il eût continué l'enseignement.

Mais prenons-y garde , l'anatomie a deux écueils également à craindre : d'un côté les détails superflus , de l'autre une précision exagérée. Un cadre trop étroit ne laisse qu'entrevoir le tableau qu'il renferme ; de même une méthode trop concise ne présente qu'à demi les objets qu'elle embrasse.

Les auteurs pour qui les détails graphiques sont peu , qui indiquent plutôt qu'ils ne décrivent les organes , qui ne montrent qu'en sommaire les objets que sans doute ils n'ont disséqués qu'en abrégé , qui veulent arriver à la connoissance des fonctions sans avoir parcouru la route qui y conduit , ces auteurs sont sans doute plus nuisibles à la science que ceux qui donnent dans l'excès opposé. Mieux vaut encore trop savoir que de ne pas connoître assez ; car , en fait de description , la mémoire laisse bien vite échapper les objets secondaires pour ne retenir que les principaux. C'est donc entre ces deux extrêmes , la diffusion et la précision outrées , que se trouve le bien ; c'est en nous éloignant également de tous deux que nous trouverons le véritable mode d'enseignement.

La méthode de Desault , qui a été une des plus généralement adoptées dans ces derniers temps , n'est point la mienne , parce qu'elle entraîne dans le premier de ces inconvéniens : d'ailleurs , elle n'offre que la même formule généralement applicable à tout

organe , tandis que les formes , la nature des divers organes , variant singulièrement , chaque appareil doit presque avoir un mode descriptif différent. J'avoue cependant qu'on doit infiniment à cette méthode , que l'ouvrage de M. Gavard a présentée dans tous ses détails. Elle a mis dans la connoissance de l'anatomie descriptive un exactitude qui lui étoit étrangère auparavant. Elle a surtout prouvé combien une notion précise des rapports de position des organes les uns avec les autres offre d'avantages au chirurgien. Aussi l'exposé de ces rapports est constamment conservé dans mes descriptions ; il constitue vraiment , comme je l'ai dit , l'anatomie chirurgicale.

Si cette manière de considérer l'anatomie , si la plus rigoureuse exactitude dans les descriptions , si le fidèle tableau de tous les détails , étoient les conditions uniques imposées à celui qui écrit sur cette science , je n'aurois point entrepris ce livre : celui de M. Boyer ne laisse rien à désirer sur ces points , qui sans doute sont les plus importants , mais auxquels quelques autres encore doivent être associés. Il faut semer sur un sujet aride quelques considérations qui en diminuent le dégoût. M. Sabatier , qui a bien senti cette vérité , a fondé en partie sur elle l'intérêt d'ailleurs si justement mérité de son ouvrage. Il faut , de plus , joindre à l'anatomie de l'adulte , l'anatomie comparée des divers âges. Je l'ai fait pour tous les appareils : c'est une partie presque nouvelle.

Les mouvemens des animaux offrent une classe de fonctions dont le détail se joint ordinairement à l'exposé des organes qui les exécutent. J'ai traité de ces mouvemens, soit dans la description des os, soit dans celle des muscles, avec une latitude étrangère même au célèbre Winslow, l'un des anatomistes qui ont le plus avancé cette partie. Je ne parle pas des considérations diverses que j'ai jointes aux autres appareils; elles m'entraîneroient dans des détails superflus ici. Je passe à la nomenclature.

IV.

Le langage influe, jusqu'à un certain point, sur l'étude des sciences. Il est, dit Condillac, une véritable méthode analytique, qui nous dirige d'autant plus sûrement, qu'elle est plus exacte: or, cette exactitude consiste, dans les sciences de raisonnement, à ne rendre que des idées claires, précises, convenues de tous, à ne donner aux termes qu'une valeur proportionnée à celle des choses qu'ils expriment. Combien de disputes eussent été évitées, si les mots *irritabilité* et *sensibilité* eussent offert à tous le même sens! Bacon dit que pour remettre de l'ordre dans la pensée, il faudroit refaire l'entendement humain. Un médecin philosophe a ajouté que, pour remettre de l'ordre dans l'entendement humain appliqué aux sciences de raisonnement, il faudroit en refaire la langue. Peut-être l'expression du second renferme-t-elle un sens

aussi généralement vrai que la phrase, si souvent citée, du premier.

Dans les sciences de description , attacher des images à chaque terme , enchaîner pour ainsi dire la mémoire à la nomenclature , exprimer beaucoup d'objets par un petit nombre de termes ; voilà la perfection du langage. Il faudroit , si je puis m'exprimer ainsi , que ce langage fût un abrégé de la science elle-même. Un livre dans ce genre de sciences ne devrait presque avoir que l'exposé des dénominations pour table des matières.

Il faut l'avouer, le langage anatomique est bien loin de cette perfection. Né dans chaque siècle , à mesure que les organes ont été connus , il a emprunté dans chacun un caractère particulier. Nul ensemble de principes ; diversité de sources dans les mots , insignifiance de la plupart , erreur ou puérilité dans les images qu'ils vous présentent , dureté dans leur expression , difficulté à les retenir : c'est là la langue anatomique.

Les anciens , privés pour leurs dénominations de cadavres humains , cherchoient , par le nom des parties , à en faire concevoir l'image à leurs auditeurs. Les comparaisons étoient les sources toujours faciles , mais rarement heureuses , de leurs dénominations. Un autre système de nomenclature naquit quand on put étudier la nature sur elle-même : alors on vit tous les anatomistes célèbres consacrer par leur nom leurs moindres découvertes. C'est une grande idée

sans doute , que de lier ainsi la durée de sa gloire à celle de la science. La renommée inscrit sur l'os pierreux , mieux que sur un marbre que le temps use , les noms de Fallope , de Glaser , de Ferrein , de Casérius , etc. Mais ces noms ne nous rappellent que l'historique de la science : rien de la science elle-même ne nous est retracé par eux.

Les considérations de grandeur , de figure , de direction , n'ont pas fourni à la nomenclature de plus solides bases. Sans objet comparatif , les mots *grand* , *petit* , *droit* , ne présentent à l'esprit qu'une abstraction et jamais une image : entre les muscles *longs* du cou et du dos , *droits* du ventre et de la tête , le nom ne met aucune différence.

Il n'est donc de source féconde en dénominations que la considération de la position. Quelques anciens avoient essayé d'y puiser , et la nomenclature de la plupart des muscles du cou atteste sur ce point l'avantage de leurs efforts. Mais ce n'a été que dans ces derniers temps qu'on a généralisé ce qu'ils n'avoient appliqué qu'à quelques organes. Vicq-d'Azyr avoit proposé une réforme anatomique , et l'avoit exécutée pour quelques parties : M. Chaussier l'a fait pour toutes. Je n'ai pas cru pouvoir adopter encore aucune espèce de réforme de ce genre , dans un ouvrage élémentaire qui pourra être employé par les élèves de plusieurs écoles différentes. En effet , dans les sciences , comme dans le commerce de la vie , on sait que la

langue est une chose de convention, que tel mot impropre est meilleur par là même qu'il est convenu, qu'un autre plus propre que l'usage n'a point consacré. Or, il ne me paroît pas que les anatomistes soient encore convenus entre eux d'adopter un nouveau langage. L'ancien est celui de tous les professeurs de Paris, et, je crois, des départemens ; il est celui des ouvrages français et étrangers qui ont paru dans ces dernières années. Ceux mêmes qui ont tenté de réformer l'anatomie, sous ce rapport, ne se sont point accordés. MM. Duméril, Chaussier, Dumas, n'ont point suivi la même route en visant au même but. Il seroit donc bien nécessaire, je crois, de s'entendre sur ce point, comme les chimistes l'ont fait pour leur nomenclature, qui s'est, pour cela, si rapidement accréditée. En attendant que cela ait lieu, je retrancherai de l'ancien langage les dénominations trop bizarres, pour leur en substituer d'autres, que j'emprunterai de M. Chaussier, ou que je créerai moi-même. Je crois que s'il est des travaux dont doive s'occuper une réunion de savans, ce sont ceux du genre de celui-ci.

V.

Au choix d'une méthode se joint, en anatomie, le choix du sujet sur lequel on étudie. Les anciens, réduits à chercher dans les animaux la ressemblance de notre organisation, n'avoient sur elle que des connoissances de conjectures. Le préjugé semoit devant

eux des difficultés que la raison ne fit disparaître qu'après plusieurs siècles ; alors on put étudier l'homme sur l'homme lui-même. Ce fut l'époque des grandes découvertes. Mais bientôt on se lassa de lire dans le livre de la nature : l'image fut substituée à la réalité, et les planches devinrent, pour l'anatomiste, le moyen principal de connoître la structure animale ; moyen illusoire, moins préconisé, il est vrai, que dans le siècle passé, mais qui trouve encore beaucoup de partisans.

Les planches ne nous offrent les objets que sous un point de vue. Il faut ou les multiplier dispendieusement, ou se borner à des connoissances incomplètes. Jugez par le nombre de celles de Vicq-d'Azyr sur le cerveau, le nombre qu'exigeroit l'ensemble du système. Mais, tout fût-il représenté, à quoi se réduiroient pour nous leurs avantages ? Aux connoissances de position, de grandeur, de figure, de direction ; la plupart des rapports des organes entre eux, leur densité, leur structure resteroient à apprendre. D'ailleurs, pour tout voir dans une planche, il faut un œil exercé au dessin, comme pour tout entendre dans le chant, il faut une oreille exercée à la musique. L'étude du moyen devrait donc précéder ici celle de la science : mais n'est-ce pas assez de la difficulté de l'une sans y joindre encore les longueurs de l'autre ?

Ajoutez à cela l'inconvénient de ne pas tout embrasser du même coup d'œil, de ne se former que

des idées isolées , de n'étudier, pour ainsi dire , un organe que par parties ; et vous verrez que les planches ne sont que des monumens de luxe , où de brillans dehors cachent un vide réel, et qui sont tout au plus utiles pour retracer des images autrefois puisées dans la nature , ou pour se représenter celles dont on ne peut se procurer le modèle , comme en anatomie comparée.

Si parfois la ressemblance pouvoit suppléer à la réalité, rien sans doute ne seroit au-dessus des figures en cire : elles nous peignent la plupart des attributs que les planches laissent échapper. Tout ce qui tient à la solidité des parties s'y rencontre ; leurs rapports sont rendus avec exactitude. Plus fidèles que les parties desséchées, dont l'épaisseur se perd quand leurs fluides viennent à s'évaporer, plus exactes que les pièces que l'alcool ne nous conserve qu'en les racornissant, elles portent jusqu'à l'illusion l'expression des formes extérieures. Au premier coup d'œil, certains cabinets anatomiques paroissent les temples de la nature. Quelques artistes de nos jours ont plus d'une fois menti avec art aux regards curieux qui admiroient leurs ouvrages. Mais tout s'évanouit sous la main qui touche l'objet : plus de vérité dans la souplesse, dans la dureté, dans l'intime organisation des parties. En anatomie, nos sensations doivent naître autant du toucher que de la vue : or, dans les pièces en cire, tout est pour la seconde, et rien pour le premier.

Laissons donc encore ce moyen d'instruction dans

ces cabinets que la curiosité enrichit à grands frais , où la science ne s'embellit à sa superficie qu'en perdant de sa profondeur, et qui , inutiles à celui qui sait , sont souvent nuisibles à celui qui ne sait pas.

C'est dans les corps organisés qu'il faut étudier l'organisation : seuls ils nous présentent la vérité ; le reste n'est que prestige. Ici l'inspection est tout , comme dans la plupart des sciences physiques. Il faut voir la nature et non pas l'apprendre. Les images ne sont durables qu'autant qu'elles sont répétées : la première fuit ; la seconde est confuse ; souvent la troisième n'est pas distincte. Les sens , mieux que les livres , peuvent nous instruire. Je compare les livres , en anatomie , à ces verres qui , placés entre notre œil et les objets , les diminuent ou les grossissent , les embellissent ou les défigurent , et rarement nous les présentent tels qu'ils sont dans la nature. Les livres peuvent diriger nos recherches sur le cadavre , mais jamais suppléer à celui-ci. Juger uniquement les parties d'après leurs descriptions , c'est prononcer sur un tableau sans lever la toile qui le couvre.

Disséquer en anatomie , faire des expériences en physiologie , suivre les malades et ouvrir les cadavres en médecine , c'est là une triple voie , hors de laquelle il ne peut y avoir d'anatomiste , de physiologiste , ni de médecin. Voyez tous les grands hommes dont le nom est inscrit dans les fastes de ces sciences , ils ont constamment marché dans cette voie. Si je me

trouve loin d'eux pour les succès, j'ose dire que je suis sur leurs pas pour les travaux. Jusqu'ici j'ai interrogé la nature plus sur le cadavre que dans les livres anatomiques, plus dans les organes des animaux vivans que dans les livres physiologiques, et depuis que j'étudie la médecine, plus au lit de malades ou dans les ouvertures cadavériques que dans les livres des médecins.

Je suis loin cependant de ne pas attacher aux découvertes de chacun le prix qu'elles méritent, plus loin encore de garder sur ces découvertes un silence affecté, en écrivant sur les matières dont elles sont l'objet. Mais dans l'anatomie descriptive, tout a été tant répété, on a cité si souvent l'auteur de chaque découverte, que ce qui étoit justice et devoir à une époque moins avancée de la science, n'est aujourd'hui que luxe superflu d'érudition. Ce n'est plus un monument historique qu'il faut, à notre époque, élever en écrivant. L'histoire de la science doit être mise à part; c'est la science elle-même qu'on doit présenter. Or, si pour atteindre ce but il faut adopter un style précis et rigoureux, vérifier scrupuleusement chaque objet décrit, ne hasarder aucune phrase que la dissection n'ait justifiée, je crois n'en être pas éloigné. J'espère aussi que les volumes qui suivront ceux où je traite des os et des muscles prouveront que beaucoup de choses étoient encore à ajouter, avant cet ouvrage, à ce qu'on connoissoit sur la structure intime des viscères.

J'ai toujours soin dans mes dissections , comme dans mes expériences , de ne point m'en rapporter uniquement à moi. Je dois, sous ce rapport, des remerciemens à plusieurs personnes qui m'aident dans les dissections nécessaires aux descriptions de cet ouvrage : je les leur ferai successivement dans chacun des volumes suivans : je les fais pour celui-ci à M. Roux , qui a bien voulu me seconder.

AVIS DES ÉDITEURS.

CETTE nouvelle Édition de l'*Anatomie descriptive*, dans laquelle nous avons cru ne devoir faire aucun changement , sera suivie incessamment de la nouvelle Édition de l'*Anatomie générale* et des *Recherches sur la Vie et la Mort*, que nous avons annoncée. Les travaux importans de M. Bécларd et les notes fournies par MM. Pinel et Laennec , ajouteront un nouveau prix à ces ouvrages , où l'on conserve fidèlement le texte original.

ANATOMIE
DESCRIPTIVE.

PREMIÈRE PARTIE.

DES APPAREILS
DE
LA VIE ANIMALE.

THE NEW YORK

LIBRARY

PREMIER EDITION

DES APPAREILS

LA VIE ANCIENNE

PREMIÈRE PARTIE.

APPAREILS

DE

LA VIE ANIMALE.

Considérations générales.

LES divers appareils de la vie animale se divisent , comme nous l'avons vu dans les notions préliminaires , en cinq ordres , relatifs , le premier à la locomotion , le second à la voix , le troisième aux sens externes , le quatrième aux sens internes , le cinquième à la transmission du sentiment et du mouvement.

§ 1^{er}. *Proportion des appareils de la vie animale sur ceux de la Vie organique.*

Ces cinq ordres d'appareils forment , par leur ensemble , une masse bien plus considérable que la masse des appareils de la vie organique , lesquels , concentrés spécialement dans la poitrine et dans l'abdomen , n'envoient dans les autres parties que des prolongemens très-inférieurs en volume à ceux qui appartiennent dans ces parties à la vie animale.

Toute la tête , la plupart des organes du cou , l'épine , le bassin en grande partie , les quatre membres , dépendent de la vie animale d'une manière spéciale ; les divisions des appareils vasculaire , absorbant , glanduleux , qui s'y trouvent , sont peu en compa-

raison des os , des muscles , du cerveau , des nerfs , des organes des sens , etc. , et des dépendances de tous ces appareils.

Qu'on juge d'après cela ce qu'eussent été ces énormes végétaux qui s'élèvent du sein de la terre , si la nature leur eût ajouté des masses d'appareils de la vie animale proportionnées à celles de la vie organique qu'ils ont en partage , et si elle eût agrandi cette vie organique de tous les organes principaux qu'elle a dans les animaux , de plus que dans les végétaux , tels que ceux de la digestion , de la grande circulation , des grandes sécrétions , comme celles de la bile , de l'urine , etc.

§ II. *Caractères généraux des appareils de la vie animale.*

Les appareils de la vie animale ont , dans presque toutes les espèces voisines de l'homme par leur conformation , des caractères distinctifs de ceux des appareils de la vie organique , et même des fonctions de la génération , caractères qui les isolent et les distinguent d'eux d'une manière remarquable. Il est essentiel d'indiquer ces caractères qui , indépendamment de ceux des fonctions , servent à prouver que la classification des organes que nous adoptons ne porte point sur des attributs indiqués au hasard , et puisés plutôt dans l'imagination que dans la nature.

Premier caractère.

Tous les appareils organiques de cette vie sont symétriques , c'est-à-dire que ce qui lui appartient d'un côté de la ligne médiane ressemble parfaitement

à ce qui dépend d'elle de l'autre côté de cette ligne. Le premier ordre, composé des os, des muscles, et de leurs dépendances, présente cette disposition d'une manière évidente; le second, que le larynx forme seul, l'a constamment en partage; le troisième, que tous les organes des sens composent, n'est, dans aucun cas, irrégulier; le quatrième et le cinquième, assemblages des nerfs cérébraux et du cerveau, ne le sont jamais non plus, excepté quand le dernier envoie des prolongemens aux organes de la vie nutritive. C'est ainsi, par exemple, que les deux extrémités des nerfs de la huitième paire ne se ressemblent point exactement; que les distributions des mêmes nerfs aux poumons ne sont point exactement les mêmes, etc.

Dans tous ces ordres divers d'appareils, tantôt il n'y a qu'un seul organe, tantôt il y en a deux de même espèce. Dans le premier cas, l'organe unique est placé toujours sur la ligne médiane, et ses deux moitiés se ressemblent exactement; dans le second cas, les deux organes sont plus ou moins éloignés de cette ligne; mais toujours ils s'en trouvent à des distances égales; ils ont la même direction, la même forme, la même structure, et jamais ils ne peuvent être divisés en deux moitiés semblables.

De cette loi de conformation de tous les appareils de la vie animale, il résulte que l'homme et les animaux voisins peuvent être considérés comme formés de deux moitiés symétriques adossées l'une à l'autre sur la ligne médiane, et étant, jusqu'à un certain point, indépendantes l'une de l'autre. On voit cette indépendance, d'une manière bien manifeste, dans certaines paralysies, soit du mouvement, soit

du sentiment , qui frappent seulement un des côtés , partiellement ou en totalité , l'autre côté restant intact. Alors l'homme n'est d'un côté guère plus que le végétal , tandis que de l'autre il conserve tous ses droits à l'animalité. Les animaux qui , comme l'huître et les espèces voisines , ne sont point soumis à la ligne médiane , ne doivent point offrir , d'une manière sensible au moins , ces affections dans lesquelles le milieu du corps est le terme où finit et l'origine où commence la faculté de sentir et de se mouvoir.

Je présume que cette loi de symétrie dans la conformation des organes extérieurs de l'homme , et des espèces voisines de la sienne par la perfection , dépend essentiellement des nerfs , du cerveau , des muscles , et que les autres organes , comme les os , les ligamens , etc. , ne sont symétriquement disposés dans la vie animale , que pour s'accommoder à la conformation des premiers. Ce qui me fait naître ce soupçon , c'est que , 1°. les maladies des nerfs présentent seules cette division bien réelle , où un côté peut être affecté , l'autre restant intact : par exemple , il n'y a rien dans les maladies des os , des ligamens , des cartilages , etc. , qui ressemble à ce phénomène remarquable des convulsions ou des paralysies dans lesquelles la ligne médiane sépare un côté où rien n'est altéré , d'un autre où rien n'est comme à l'ordinaire ; 2°. lorsque les ligamens , les cartilages , servent à la vie organique , comme , par exemple , à l'extrémité de la trachée-artère , ils deviennent irréguliers ; 3°. il est des organes communs aux deux vies qui sont alternativement irréguliers ou symétriques , suivant qu'ils appartiennent à l'une ou

à l'autre : ainsi la surface muqueuse supérieure , symétrique aux fosses nasales , à la bouche , devient-elle irrégulière à l'estomac , aux intestins , etc.

Ce caractère de symétrie , attribut spécial de la vie animale , influe quelquefois d'une manière particulière sur les fonctions internes , lorsque les organes de la vie animale servent à les exécuter : par exemple , la peau , à cause du tact , appartient à la vie externe , aussi est-elle symétrique ; comme siège de l'exhalation de la sueur , elle dépend aussi de la vie interne : or , souvent cette fonction est soumise à la ligne médiane ; j'ai déjà vu deux hémiplégies remarquables parce que la transpiration , qui souvent étoit très-abondante , n'avoit lieu que d'un côté , et finissoit exactement sur la ligne médiane. Barthéz cite un ictère qui présentoit le même phénomène.

Second caractère.

Comme tous les organes de la vie animale se ressemblent de l'un et l'autre côté , leurs fonctions sont aussi analogues , il y a entre elles une harmonie parfaite ; un œil voit , une oreille entend , une pituitaire sent , comme l'œil , l'oreille , la pituitaire opposés. Entre les deux hémisphères du cerveau , les deux côtés du système nerveux , des muscles du larynx , il y a la même harmonie : sans elle , la vie animale ne pourroit s'exercer avec régularité ; nous verrions mal si un œil étoit plus fort que l'autre ; nous concevriions mal si un hémisphère cérébral étoit plus régulièrement organisé ; la locomotion seroit imparfaite si les muscles d'un côté étoient plus forts que ceux du côté opposé , etc. C'est pour éviter cette discordance d'action , que la

nature se livre très-rarement dans la vie animale à des aberrations de structure, et à des variétés de position ; tandis que, dans la vie organique, nous voyons à chaque instant de ces sortes de variations dans la rate, le foie, le rein, etc., qui, non-seulement sont plus ou moins volumineux, plus ou moins denses, mais qui varient fréquemment dans leur situation, dans l'état de dilatation ou de resserrement où ils se trouvent. Le cerveau, les nerfs, les muscles, les sens, etc., conservent dans presque tous les temps les mêmes formes, les mêmes proportions, etc... Rien de plus rare que les variétés dans les organes de cette vie. Si des différences de volume, de forme, de force, se remarquent, à l'instant les fonctions s'en ressentent : le strabisme est l'effet de l'irrégularité des deux yeux ; l'ouïe fausse, celui de la discordance des deux oreilles ; on juge faux quand les deux hémisphères du cerveau ne sont pas d'accord, etc. Au contraire, les variétés du foie, de la rate, n'influent point sur leurs fonctions, etc.

Ce second caractère des organes de la vie animale dérive donc immédiatement du premier, c'est-à-dire de la symétrie de ces organes, symétrie nécessaire à leurs fonctions, et que le moindre changement de conformation troubleroit.

Troisième caractère.

On peut considérer comme caractère général des appareils organiques de la vie extérieure, la rareté de leurs affections organiques, c'est-à-dire des lésions de leur structure, comparée à la fréquence de ces affections dans la vie nutritive. Autant il est commun de voir le poumon, le cœur, le foie, le rein altérés, autant

il est extraordinaire de voir le cerveau , les nerfs , les muscles , etc. , être le siège de ces sortes de maladies où le tissu de l'organe dénaturé prend un caractère tout différent de celui qui lui est naturel. C'est une observation que la pratique des hôpitaux confirme à chaque instant , et que l'ouverture des cadavres , dans les amphithéâtres , m'a prouvée d'une manière frappante : pour un cerveau , par exemple , qu'on trouve affecté , il y a vingt foies malades , plus peut-être de poumons , un peu moins de cœurs , de reins , etc. , mais toujours assez pour établir une disproportion manifeste avec les organes de la vie animale. Je ne rechercherai pas ici à quoi tient cette différence , j'ai donné sur ce point divers aperçus dans l'*Anatomie générale*.

APPAREILS

DE

LA LOCOMOTION.

Considérations générales.

L'ORDRE des appareils de la locomotion se divise , comme nous avons vu , en deux genres , l'un composé des organes passifs de cette fonction , l'autre des organes actifs : les os et leurs dépendances sont les premiers ; les muscles et leurs annexes constituent les seconds.

§ I^{er}. *Différences générales entre les deux appareils de la locomotion.*

Ces deux genres d'appareils locomoteurs ont les caractères communs de tous ceux de la vie animale , la symétrie en particulier ; mais ils offrent , sous le rapport de cette dernière , quelques différences qu'il importe d'indiquer.

Première différence.

La première de ces différences consiste en ce que beaucoup d'os sont uniques , placés sur la ligne médiane par conséquent , tandis que tous les muscles sont assemblés par paires. A la tête , le coronal , l'occipital , le sphénoïde , l'ethmoïde , le vomer , le maxillaire inférieur ; au tronc , les vertèbres , le sacrum et le coccyx existent seuls ; ils semblent être le moyen d'union des deux moitiés qui résultent de la division

perpendiculaire du squelette ; par eux ces deux moitiés se tiennent de manière à ne pouvoir être séparées.

Dans les muscles , je ne connois guère que le diaphragme qui existe isolément sur la ligne médiane. Mais ce muscle , qui tient le milieu , pour ainsi dire , entre les deux vies , qui par les nerfs phréniques est sous l'influence cérébrale , et qui par ses usages appartient presque entièrement à la vie intérieure , participe , sous le rapport de sa conformation , aux caractères des muscles de cette vie : il est irrégulier , quoique sur la ligne médiane ; en sorte qu'il ne fait point exception à la remarque que nous venons d'indiquer.

Cette différence entre les deux genres de l'ordre des appareils organiques de la locomotion tient sans doute à ce que le premier, ou les os , étant la base , le soutien du second , ainsi que de tous les autres , devoit former un ensemble solide , un tout inébranlable ; avantage qu'il emprunte des os moyens , qui sont comme les clefs de l'édifice osseux ; tandis que les muscles , étrangers à la solidité du corps , n'avoient pas besoin de former un ensemble aussi résistant.

Au reste , excepté les os , il n'y a dans les organes destinés surtout à la vie animale , que le cerveau , la peau , la langue , et quelques cartilages du larynx , qui existent ainsi seuls et symétriquement sur la ligne médiane ; les nerfs , les autres organes des sens , sont tous placés sur les côtés , et disposés par paires. Dans le cerveau , cette disposition particulière tient à ce qu'il doit être le centre unique des sensations et des mouvemens , qui presque tous sont doubles ; dans le larynx , elle dépend de la même cause que dans le squelette , c'est-à-dire de la solidité nécessaire aux parois de cette

cavité ; on en sent facilement la raison pour la peau et pour la langue.

Seconde différence.

La seconde des différences générales qui caractérisent les deux genres d'appareils locomoteurs, c'est que les os, et même les organes qui forment leurs dépendances, sont en nombre bien plus exactement déterminé que les muscles. Les limites de chaque os se trouvent, en général, bien plus rigoureusement fixées que celles de chaque muscle.

L'art est souvent obligé d'établir entre les muscles des démarcations que la nature n'y trace point : par exemple, la plupart des muscles postérieurs du cou se tiennent tellement qu'ils sont très-difficiles souvent à débrouiller ; on pourroit décrire comme une masse commune le faisceau charnu qui naît de chacun des condyles externe et interne de l'avant-bras ; le droit antérieur est uni au triceps ; les adducteurs se confondent ; on ne peut trouver la moindre séparation dans l'épais faisceau placé aux lombes ; la plupart des muscles de la face se tiennent d'une manière intime ; le frontal, l'occipital, les auriculaires supérieurs et antérieurs ne font, pour ainsi dire, qu'un, au moyen de leur aponévrose commune, etc., etc. De là vient que les auteurs varient tant sur le nombre des muscles, que chacun les augmente ou les diminue à son gré. Au contraire, tous sont d'accord sur celui des os, parce que les limites de ces organes sont rigoureusement tracées, qu'ils ne se confondent point entre eux. On ne comptera jamais que huit os au crâne, quatre au bassin, vingt-quatre à la colonne vertébrale, etc.

La raison de cette différence est que les muscles peuvent entrer en fonction d'une manière isolée, quoiqu'ils tiennent ensemble. En effet, pour qu'un muscle de la vie animale se contracte, il faut que les nerfs qui lui correspondent lui transmettent l'influence cérébrale; or, si le cerveau n'agit, par le moyen des nerfs, que sur un muscle seul, celui-ci entre en action, celui auquel il est uni restant passif. Les portions diverses d'un même muscle peuvent même isolément se contracter, si les nerfs qu'elles reçoivent leur transmettent une influence isolée.

Les os, au contraire, étant les agens passifs du mouvement, si plusieurs tenoient ensemble, les uns ne pourroient agir sans les autres, comme il arrive dans les ankyloses, et leurs fonctions seroient nécessairement troublées par cette union; voilà pourquoi tous sont isolés, indépendans, et ne se tiennent que par des liens ligamenteux, cartilagineux, etc.

Troisième différence.

Je place ici comme une différence importante entre les deux genres d'appareils qui nous occupent, le nombre différent des uns et des autres: ce nombre est très-considérable pour les muscles, lorsqu'on le compare à celui des os; il suffit de faire un parallèle de ces organes dans les membres, à la tête et au tronc, pour se convaincre de cette différence, qui dépend de deux causes: d'abord, de ce que les usages des muscles de la vie animale, outre qu'ils se rapportent à la locomotion, ont encore d'autres buts auxquels les os ne concourent point; en second lieu, et principalement, parce que un seul os est susceptible de se prêter à une

foule de mouvemens , tandis que , pour chacun de ces mouvemens , il faut presque un muscle particulier : ainsi le fémur correspond-il , en avant , en arrière et sur les côtés , à divers muscles qui le meuvent en sens opposé.

Quatrième différence.

La quatrième différence qui existe entre les deux genres d'organes locomoteurs , c'est celle de leur position. Les os occupent , en général , le centre , et les muscles sont distribués autour de ce centre : ainsi les premiers forment-ils le milieu , et les seconds l'extérieur des membres , de la colonne épinière , etc. Cette différence tient à ce que l'appareil à substance calcaire n'est point destiné dans l'homme , et dans les espèces voisines , à former une enveloppe générale , comme dans plusieurs insectes qui ont cet appareil extérieur. Il constitue bien quelques enveloppes partielles , comme au crâne ; mais il est , en général , spécialement destiné à la locomotion : or , il est évident que la disposition la plus favorable à cette fonction est celle où les puissances sont distribuées à l'extérieur des leviers , qui par là présentent peu de volume , et se meuvent par conséquent avec plus de facilité.

Je n'indique point les autres différences générales de structure , de propriétés vitales , etc. ; elles l'ont été dans l'*Anatomie générale* , et tout le monde en saisira facilement la raison.

DES OS

E T

DES ORGANES QUI EN DÉPENDENT.

Considérations sur le squelette.

LA réunion de toutes les parties du système osseux , et de quelques autres qui lui sont accessoires dans les fonctions qu'il remplit, comme les systèmes cartilagineux , ligamenteux , une partie du système séreux , savoir les membranes synoviales, etc. , constituent le squelette , espèce de charpente qui sert d'appui à tous les autres organes , et qui représente tantôt des leviers dont les muscles sont les puissances, tantôt des cavités destinées à loger les organes essentiels à la vie , et à les garantir de l'action des corps extérieurs.

§ I^{er}. *Des deux Espèces de squelettes.*

Ainsi envisagé, le squelette s'appelle *naturel*; on le nomme *artificiel* lorsque, dépouillés de toutes les substances qui les entourent, les os sont unis entr'eux par des fils de métal propres à les assujettir dans leur position ordinaire.

La première espèce de squelette est nécessaire pour se former une idée de l'ensemble des os , la seconde pour connoître tous les détails de leur structure : d'où il suit que, les connoissances particulières devant précéder les générales, les os secs doivent être étudiés avant les os frais et revêtus de leurs annexes : c'est aussi la marche que nous suivrons.

§ II. *Division du squelette.*

Le squelette se divise en plusieurs parties. La division la plus naturelle est, en tête, tronc, et membres. La tête comprend le crâne et la face. Le tronc est formé de la colonne vertébrale, du bassin et de la poitrine. Les membres, déjà naturellement distingués en supérieurs et en inférieurs, éprouvent aussi des divisions secondaires. Les supérieurs résultent de l'épaule, du bras, de l'avant-bras et de la main. La cuisse, la jambe et le pied composent les inférieurs.

On voit d'après cela que ces derniers ont une partie de moins que les autres, je veux dire l'épaule; mais elle est remplacée chez eux par le bassin, lequel appartient en même temps et à ces membres et au tronc. Le bassin est vraiment l'épaule des membres inférieurs, avec cette différence, qu'il est remarquable par sa solidité; tandis que l'épaule supérieure est caractérisée par sa mobilité. Cette différence tient aux usages respectifs des membres, dont les supérieurs devoient être très-mobiles pour l'appréhension des corps extérieurs, et les inférieurs très-solides pour soutenir, dans la station, la progression, etc., le poids de tout le corps. Il importe peu de commencer la description du squelette par telle ou telle partie; nous suivrons celle communément adoptée.

DE LA TÊTE.

LA tête surmonte le squelette ; elle est formée du crâne et de la face. Le premier, qui en occupe toute la partie supérieure et la moitié postérieure, renferme dans sa cavité l'organe cérébral ; la seconde, espèce de sculpture osseuse très-compiquée, n'en forme que la moitié antérieure, et a pour usage principal de servir de réceptacle à la plupart des organes des sens.

Les derniers anatomistes, envisageant le crâne et la face comme un seul tout, ont décrit la tête en général, sans égard à la démarcation réelle qui existe entre ses deux parties ; démarcation qui est tracée, soit par les fonctions respectives de l'une et de l'autre, soit par le mode de leur développement qui se fait en sens inverse, soit enfin par le mécanisme de chacune : autant vaudroit décrire ensemble les diverses parties qui composent le tronc. Nous examinerons donc isolément ces deux parties de la tête : le crâne va d'abord nous occuper.

DU CRÂNE.

ARTICLE PREMIER.

Considérations générales sur le Crâne.

LE crâne , grande cavité ovalaire , placé au-dessus et en arrière de la face , présente à l'extérieur comme à l'intérieur une figure assez irrégulière. Cette irrégularité de forme est un des caractères de toutes les cavités , comme de tous les organes de l'économie animale , qui tendent en général aux formes arrondies , mais qui ne s'assujettissent jamais à ces courbes régulières , à ces dimensions précises qui sont l'attribut des figures de géométrie : aussi tout calcul rigoureux sur les capacités de nos parties est en général très-difficile , impossible même sous le rapport des variétés qu'elles éprouvent. On peut bien estimer ces capacités dans un individu ; mais il n'est pas de règles généralement applicables. En indiquant la capacité du crâne , nous ne voulons donc donner que quelques résultats approximatifs.

§ I^{er}. *Dimensions du Crâne.*

Pour se former une idée de cette capacité , il est nécessaire de faire à deux têtes deux coupes , l'une verticale dans le trajet de la ligne médiane , l'autre horizontale , allant de la protubérance occipitale à la bosse nasale. Or , en mesurant ces deux coupes , on y remarque trois diamètres principaux , l'un longi-

nal, l'autre transverse, et le troisième vertical; ils mesurent la longueur, la largeur et la hauteur du crâne.

Le premier, qui s'étend du trou borgne à la protubérance occipitale interne, est le plus grand des trois. J'ai trouvé sur divers sujets adultes qu'il est de cinq pouces et quelque chose en plus ou en moins.

Le grand diamètre transversal occupe l'espace qui sépare la base des deux rochers, entre le tiers postérieur et les deux tiers antérieurs de la cavité: il est de quatre pouces et demi à-peu-près. Les autres lignes, tirées dans la même direction et sur le même plan, diminuent successivement, soit en arrière, soit en devant; celle qui correspond au-devant des fosses temporales, entre l'extrémité de deux petites ailes du sphénoïde, est de trois pouces neuf lignes environ.

Quant à la hauteur du crâne, le diamètre vertical le plus grand correspond à l'espace compris entre la partie antérieure du trou occipital, et le milieu de la suture sagittale; il est de quelques lignes moindre que le grand diamètre transverse: puis toutes les autres lignes parallèles à celle-là diminuent progressivement jusqu'aux extrémités de l'ovale.

Il résulte de ce qui vient d'être dit, 1°. que la partie la plus ample du crâne se trouve, à-peu-près, à la réunion des deux tiers antérieurs avec le tiers postérieur, au niveau du trou occipital et de la gouttière basilaire: c'est aussi là qu'est le centre de réunion des diverses portions de l'organe cérébral, du cerveau, du cervelet et de la moelle allongée; 2°. que la forme ovale est, comme nous l'avons dit, celle dont le crâne s'approche davantage.

§ II. *Des Variétés du Crâne.*

La forme du crâne n'est point rigoureusement fixée ; elle éprouve , ainsi que nous l'avons dit , beaucoup de variétés qui donnent à cette cavité une apparence différente , suivant le sens dans lequel elle a le plus d'étendue. Les trois grands diamètres sont en effet susceptibles de ces variations ; mais j'ai observé que l'augmentation de l'un ne se fait qu'aux dépens des deux autres : de sorte que , malgré les changemens nombreux auxquels le crâne peut être exposé , sa capacité générale n'éprouve pas des différences aussi grandes qu'il paroît d'abord. Ces variations sont dues à l'influence d'un assez grand nombre de causes.

1°. Il existe des différences remarquables dans les crânes des divers peuples : on le voit en comparant les têtes des Européens , des Asiatiques , des Africains , des Américains , etc. , et parmi ces grandes divisions des races humaines , les divisions secondaires des nations , de certaines peuplades même , comme l'ont fait divers savans , Scemmering en particulier.

2°. On ne peut méconnoître non plus des différences individuelles dans les crânes du même peuple , de la même famille , etc. Le parallèle d'un certain nombre de sujets suffit pour lever , à cet égard , toute espèce de doute. Chez les uns , c'est le diamètre transversal qui prédomine , au moins proportionnellement , ce qui donne à la tête beaucoup de largeur , et une forme aplatie d'avant en arrière ; dans d'autres , c'est la hauteur du crâne qui est augmentée , d'où résulte une forme en pain de sucre , forme qui est , en général , plus rare que la précédente dans les divers crânes que j'ai

observés. Enfin il est plusieurs sujets chez lesquels le diamètre longitudinal acquiert plus d'étendue : alors la tête paroît aplatie transversalement, et elle s'allonge plus ou moins d'avant en arrière. Ceux qui ont l'habitude de voir beaucoup de crânes ont été frappés sans doute de ces différences, dans lesquelles la prédominance du diamètre transversal est la plus fréquente, celle du diamètre longitudinal tient le milieu, celle du diamètre vertical est la plus rare. Au reste, il est évident qu'en ne jugeant que sur les apparences extérieures de la capacité du crâne, nous tomberions souvent en erreur ; car souvent les os qui le composent ont une telle épaisseur, les sinus frontaux une telle largeur, etc., que cette cavité paroît alors très-ample, tandis qu'elle n'a que ses dimensions ordinaires.

3°. Le sexe influe peu sur les variations qui nous occupent. Je n'ai jamais vu que les femmes fussent remarquables par la forme de leur crâne allongée transversalement, longitudinalement, ou verticalement.

4°. Il en est de même de la stature : ce n'est que relativement à la grandeur respective d'un nain et d'un géant, que la tête du premier nous semble si volumineuse, et que celle du second nous paroît si petite.

5°. Certaines maladies, comme l'hydrocéphale, le rachitis, etc., augmentent beaucoup l'étendue du crâne.

6°. Enfin les compressions exercées sur la tête à une époque où les os sont encore mous, flexibles, peuvent avoir quelque influence sur sa forme. On sait quelle étoit à cet égard la pratique de plusieurs peuples anciens sur les enfans nouveau-nés : ils leur compri-moient la tête d'avant en arrière, ou transversale-

ment, suivant que, dans leur façon de voir, le front aplati ou le front saillant étoient regardés comme une beauté. Quelques peuples sauvages conservent encore cet usage. Pour avoir sur ce point quelques données, j'ai voulu, sur divers jeunes animaux, exercer pendant long-temps des compressions analogues, exagérer même les résultats en augmentant beaucoup la compression ; mais jamais je n'ai pu parvenir à l'entretenir constamment ; la forme de la tête des petits chiens, des chats, des cochons d'inde, etc., s'y prête trop peu.

Au reste, de quelque manière mécanique que les variations dans les dimensions du crâne aient lieu, la voûte presque seule en est le siège : formée d'os mous et presque encore cartilagineux chez les enfans nouveau-nés, parsemée d'espaces plus ou moins grands, où se trouve seulement une substance membraneuse, elle cède avec assez de facilité à la compression, soit exercée à dessein, soit produite dans l'instant de l'accouchement par les os du bassin, etc., ou à l'extension déterminée par les maladies, etc. ; tandis que la base, dont les os sont très-épais d'une part, et acquièrent d'autre part de très-bonne heure leur consistance naturelle, ne peut presque pas se prêter à ces changemens.

D'après les variétés qu'éprouvent les dimensions du crâne, on voit, comme je l'ai dit, que ce n'est jamais que par approximation que l'on indique la mesure de ces dimensions, et que celles établies plus haut ne doivent s'entendre que des crânes ordinaires où la proportion des diamètres n'a souffert aucune altération.

ARTICLE DEUXIÈME.

Des Os du Crâne en particulier.

HUIT os principaux composent le crâne, le coronal, l'occipital, le sphénoïde, l'ethmoïde, les deux pariétaux et les deux temporaux; les quatre premiers sont symétriques, placés sur la ligne médiane par conséquent; les quatre derniers, irrégulièrement conformés, se trouvent sur les côtés de cette ligne. Quelques os accessoires s'y rencontrent aussi très-souvent: ce sont les os wormiens; ils seront examinés dans un autre article.

§ I^{er}. *Du Coronal.*

Os symétrique, obliquement situé entre le crâne et la face, plus que demi-circulaire, divisé en faces frontale, orbito-ethmoïdale, cérébrale, et en circonférence.

Face frontale. Elle est convexe; les muscles épicroâniens et surciliers la recouvrent. On y remarque:

1°. Sur la ligne médiane et de haut en bas, une ligne peu apparente, indice de la séparation primitive des deux moitiés de l'os; la bosse nasale dont la saillie est en raison directe de l'âge, parce qu'elle est formée à mesure que la lame antérieure des sinus frontaux s'écarte de l'autre; une échancrure demi-circulaire articulée dans le milieu avec les os du nez, sur les côtés avec l'apophyse nasale du maxillaire; l'épine nasale, sur laquelle s'appuient en devant les os du nez; en arrière la lame ethmoïdale, et qui, dans ce dernier sens, est creusée de deux petites gouttières latérales appartenant aux fosses nasales.

2°. Sur chaque côté , et aussi de haut en bas , une surface large et lisse ; la bosse frontale , qui proémine en raison inverse de l'âge ; l'arcade surcilière , moins saillante en dehors qu'en dedans où se fixe le surcilier ; l'arcade orbitaire , qui offre , à son tiers interne , un trou ou une échancrure complétée par un ligament , pour le passage des artère et nerf frontaux , et qui se termine par deux apophyses , dont l'interne plus large s'articule avec l'unguis , et l'externe plus saillante se joint au malaire. De cette dernière naît en dehors une ligne courbe qui borne une petite surface concave appartenant à la fosse temporale.

Face orbito-ethmoïdale. Elle est inégale ; on y voit :

1°. Sur la ligne médiane , une échancrure quadrilatère logeant l'ethmoïde , et dont le contour offre en devant l'épine nasale et l'ouverture des sinus frontaux ; latéralement des portions de cellules appartenant aux ethmoïdales , et deux ou trois petites échancrures , portions des trous orbitaires internes ;

2°. Sur chaque côté , une face triangulaire , concave , dépendante de l'orbite , et où se voit , près la base de cette cavité , en dehors une fossette pour la glande lacrymale , en dedans un enfoncement pour la réflexion du grand oblique.

Face cérébrale. Elle est concave et tapissée par la dure-mère ; on y observe :

1°. Sur la ligne médiane , une gouttière qui commence la sagittale , dont les bords réunis forment en bas une crête saillante correspondante à l'extrémité de la faux , et que termine le trou épineux , espèce de cul-de-sac , ou quelquefois sorte d'échancrure borgne complétée par l'ethmoïde ;

2°. Sur chaque côté , des impressions cérébrales , sensibles surtout inférieurement ; divers sillons artériels ; les fosses coronales qui reçoivent les lobes antérieurs du cerveau , et les bosses orbitaires sur lesquelles ils appuient.

Circonférence. On remarque dans ses deux tiers supérieurs une coupe en biseau sur la lame interne d'abord , et ensuite sur l'externe , par laquelle le frontal s'appuie en haut sur le pariétal qu'il supporte en bas ; au-dessous, une surface triangulaire , large , très-inégale , s'articulant avec le sphénoïde ; puis un bord mince où se termine la région orbitaire , et qui est coupé en biseau pour soutenir un des bords du sphénoïde ; enfin l'échancrure ethmoïdale.

Le coronal , épais vers la bosse nasale , aux apophyses orbitaires externes , à la surface triangulaire qui est derrière , très-mince dans la région orbitaire , se développe par deux points d'ossification qui paroissent d'abord aux bosses frontales , qui ne se réunissent souvent que très-tard , et qui restent quelquefois toujours séparés par une suture existante alors sur la ligne médiane.

§ II. *De l'Occipital.*

Os symétrique , figuré en losange ; situé à la partie postérieure et inférieure du crâne , divisé en faces occipitale et cérébrale , et en deux bords latéraux.

Face occipitale. Elle est convexe , revêtue par les muscles nombreux qui s'y fixent. On y voit :

1°. Sur la ligne médiane , et de haut en bas , l'éminence occipitale externe , qui occupe le milieu de cette face , au-dessus de laquelle il n'y a rien de remar-

quable , et dont la saillie est singulièrement variable ; la crête du même nom , où se fixe le ligament cervical , obliquement étendue entre cette éminence et le grand trou occipital ; ce trou , qui est ovalaire , à-peu-près horizontal , qui a son grand diamètre d'arrière en avant , et que traversent la moelle épinière , les membranes cérébrales , les artères vertébrales et les nerfs spinaux ; la surface basilaire , tapissée par la membrane muqueuse du pharynx , formant le haut de cette cavité , et donnant attache en arrière aux grand et petit droits antérieurs ;

2°. Sur chaque côté , et de haut en bas aussi , une surface triangulaire correspondante à l'épicrânien ; la ligne courbe supérieure , très-superficielle , et d'où partent en dedans le trapèze , en dehors l'épicrânien , et sous lui le sterno-mastoïdien ; des empreintes auxquelles s'insèrent dans le premier sens le grand complexe , dans le second le splénus ; la ligne courbe inférieure , qui est plus saillante que l'autre ; d'autres empreintes pour les petit et grand droits postérieurs , et oblique supérieur ; la fosse condyloïdienne postérieure , et le trou du même nom , pour le passage des vaisseaux , mais dont l'existence n'est pas constante ; le condyle articulaire , convexe , ovalaire , revêtu de cartilage , dirigé en avant et en dedans , unissant la tête avec la première vertèbre , raboteux en dedans pour l'attache d'un ligament de l'odontoïde ; borné en dehors par une surface convexe où se fixe le grand droit latéral ; enfin la fosse et le trou condyloïdiens antérieurs , que traverse la neuvième paire.

Face cérébrale. Elle est concave , inégale et revêtue de la dure-mère. Elle présente :

1°. Sur la ligne médiane, de haut en bas, une gouttière qui termine la sagittale, se déjette quelquefois de l'un ou l'autre côté, et c'est alors plus souvent du droit; l'éminence occipitale interne, assez saillante lorsqu'elle existe, mais qui manque quelquefois; une crête du même nom, à laquelle se fixe la faux du cervelet, et qui se bifurque en bas pour se perdre sur les côtés de l'orifice interne du trou occipital, lequel, situé au-dessous, est plus évasé que l'externe; la gouttière basilaire, disposée en plan incliné, qui va en se rétrécissant en devant, soutient la moelle allongée, et offre en arrière et en dedans les orifices des trous condyloïdiens antérieurs, sur les côtés et en dehors deux petites gouttières pour les sinus pétreux inférieurs.

2°. Sur chaque côté, et de haut en bas, la fosse occipitale supérieure que remplissent les lobes postérieurs, et qui, par le déjettement de la gouttière dont il a été parlé, a souvent plus d'étendue d'un côté que de l'autre; le commencement de la gouttière latérale, qui, partant de l'éminence occipitale, se continue avec la sagittale, tantôt d'un seul côté, tantôt des deux également, quelquefois de l'un plus que de l'autre; la fosse occipitale inférieure plus large et plus profonde que la précédente, correspondante au cervelet; la fin de la gouttière latérale, où est l'orifice interne du trou condyloïdien postérieur.

Bords. Chacun d'eux est divisé dans sa partie moyenne par un angle plus ou moins saillant, reçu dans le rentrant que forment le pariétal et le temporal. La portion supérieure à cet angle est garnie de dentelures pour articuler l'occipital avec le pariétal.

L'inférieure offre, de haut en bas, une coupe légèrement concave et dentelée, unie avec le temporal; l'éminence jugulaire, revêtue de cartilage pour s'articuler avec le même os; une échancrure très-marquée, qui complète le trou déchiré postérieur; une surface allongée qui forme le côté de la surface basilaire, et qui se joint au rocher. Ces deux bords se réunissent en haut à un angle saillant, quelquefois remplacé par un os wormien, et qui est reçu dans le rentrant né de l'union des pariétaux; en bas à une surface carrée, inégale, unie par un cartilage au sphénoïde, et quelquefois continue à cet os dans le dernier âge.

L'épaisseur de l'occipital est moindre dans ses fosses inférieures, où il est presque tout compacte, que dans les supérieures; elle est très-marquée dans tout le trajet de la ligne médiane, surtout à l'endroit des éminences, autour du trou occipital, et à la surface basilaire, où la portion celluleuse abonde principalement. L'ossification de cet os commence, 1°. dans sa portion supérieure au trou occipital; 2°. dans la surface basilaire; 3°. à chaque condyle. Ces deux éminences sont le point de réunion de toutes ces ossifications partielles.

§ III. *Du Pariétal.*

Os irrégulier, occupant les parties latérales et supérieure du crâne, quadrilatère, concave et convexe en sens opposé dans le milieu, divisé en faces épicroânienne et cérébrale, et en quatre bords, qu'on peut appeler, d'après leurs connexions, pariétal, coronal occipital et temporal.

Face épicroânienne. Elle est externe, convexe, recouverte par l'épicroânien et le temporal; elle offre,

en haut et en arrière, un trou qui transmet une artère et une veine, et dont la position et même l'existence varient singulièrement; au milieu, l'éminence pariétale, dont la saillie est en raison inverse de l'âge; en bas, une ligne courbe, portion de la demi-circulaire temporale, et une surface appartenant à la fosse du même nom.

Face cérébrale. Elle est concave, et revêtue par la dure-mère. On y observe, le long du bord pariétal, une demi-gouttière, portion de la sagittale; et en arrière, l'orifice interne du trou indiqué ci-dessus; au milieu, la fosse pariétale logeant les lobes cérébraux moyens; en bas et en arrière, une portion de gouttière profonde, dépendant de la latérale. Cette face est parsemée d'impressions cérébrales, et de sillons artériels, lesquels partent de deux ou trois sillons communs, dont l'antérieur, plus considérable, toujours placé sur l'angle antérieur-inférieur, quelquefois transformé en canal par une lame osseuse, loge l'artère méningée moyenne.

Bords. 1°. Le pariétal est supérieur, le plus long de tous, dentelé, et articulé avec celui de l'os opposé; 2°. le frontal, qui est antérieur, offre une coupe en biseau sur la lame externe en haut, et sur l'interne en bas, pour son articulation avec l'os qui lui donne son nom; 3°. le temporal, inférieur, concave, coupé en dehors en large biseau, s'unit à une partie de la circonférence de l'os des tempes; 4°. l'occipital, postérieur, garni d'inégalités très-saillantes, se joint avec l'os dont il emprunte le nom.

Quatre angles séparent ces bords. Les deux supérieurs sont droits et s'unissent à ceux de l'os opposé.

Des deux inférieurs, celui de devant, remarquable par sa saillie et par sa coupe oblique, s'articule avec le sphénoïde; celui de derrière, manifestement tronqué, est reçu dans une échancrure du temporal.

Le pariétal est mince, un peu plus épais cependant en haut qu'en bas, principalement compacte, très-peu celluleux; un seul point d'ossification, développé d'abord sur la bosse pariétale, lui donne naissance.

§ IV. *Du Temporal.*

Os très-irrégulier, occupant les parties latérales et inférieure du crâne, divisé en faces auriculaire et cérébrale, et en circonférence.

Face auriculaire. Elle est externe, assez large, lisse en grande partie, presque toute recouverte par le temporal, parsemée de quelques sillons artériels. On y voit, en haut et en devant, une surface large, convexe, portion de la fosse temporale, et à laquelle s'attache le muscle dont nous avons parlé; plus bas, l'apophyse zygomatique, laquelle, née vers la cavité glénoïde, se porte horizontalement en devant, en s'écartant de l'os, et se contournant sur elle-même; son milieu, aplati, donne attache, en haut à l'aponévrose temporale, en bas et un peu en dedans, au masseter; en devant, elle se termine par une pointe taillée en biseau, pour s'unir à l'os malaire; en arrière, elle se divise en deux branches, à la réunion desquelles est une empreinte pour l'insertion d'un ligament de la mâchoire, et dont l'une, supérieure, longitudinale, se bifurque encore, pour gagner d'une part la ligne courbe temporale qu'elle termine, et se perdre d'autre part entre la cavité glénoïde et le conduit auditif;

tandis que l'autre, inférieure, transversale, plus considérable, encroûtée de cartilage, borne en devant la cavité glénoïde, dont elle concourt à agrandir la surface articulaire. Cette cavité occupe donc l'intervalle des deux branches : elle s'articule avec la mâchoire inférieure en devant ; sa partie postérieure, non articulaire, remplie de tissu cellulaire, est séparée de l'antérieure par la scissure glénoïdale, que traversent le tendon du muscle antérieur du marteau, et la corde du tympan.

Derrière la cavité glénoïde, s'observe l'orifice du conduit auditif, garni inférieurement d'aspérités pour l'insertion du cartilage de la conque. Ce conduit, plus étroit au milieu qu'à ses extrémités, un peu courbé en bas, tapissé par un prolongement cutané, se termine au tympan : dans le fœtus, il est remplacé par un simple cercle osseux, creusé, en dedans, d'une rainure où s'attache la membrane du tympan. Derrière lui se trouve l'apophyse mastoïde, dont la saillie est en raison directe de l'âge, et à laquelle s'attache le sterno-mastoïdien ; puis la rainure digastrique, où se fixe le muscle de même nom ; et au-dessus le trou mastoïdien, pour le passage d'une artère et d'une veine. Une surface raboteuse recouverte par les splénus, petit complexus et sterno-mastoïdien, surmonte ces dernières parties.

Face cérébrale. Elle est inégale, tapissée par la dure-mère, et offre, en devant, une surface concave assez considérable, garnie d'impressions cérébrales et de sillons artériels ; en arrière, une fosse moins étendue, offrant l'orifice du trou mastoïdien, et remarquable par une gouttière qui la traverse en devant, et qui fait partie de la latérale.

Du milieu de cette face naît le rocher, grosse apophyse à trois faces, pyramidale, obliquement dirigée en dedans, en avant et en bas, continue par sa base au reste de l'os, très-inégale à son sommet, qui fait partie du trou déchiré antérieur, et où se voit l'orifice interne du canal carotidien. L'une de ses faces est supérieure, garnie d'impressions cérébrales très-marquées, creusée en devant par un léger sillon, que termine l'hiatus de Fallope, où passe un rameau du nerf vidien. Une autre, postérieure, présente aussi des impressions cérébrales; de plus, une légère scissure, située au milieu, et qui est la fin de l'aqueduc du vestibule; au-devant d'elle l'orifice très-apparent du conduit auditif interne, lequel conduit, moins long que l'externe, se termine à une lame percée, pour le passage du nerf auditif, de plusieurs trous, et d'une petite fente où commence l'aqueduc de Fallope, qui reçoit le nerf facial, et qui est séparée des trous par une petite saillie osseuse. Enfin une troisième face, inférieure, très-inégale, placée hors du crâne, offre, de dehors en dedans, le trou stylo-mastoïdien, qui termine l'aqueduc, et transmet le nerf facial; l'apophyse styloïde, qui ne tient long-temps à l'os que par un cartilage, qui est très-allongée, mince, obliquement dirigée en devant pour l'insertion de divers muscles, et qu'embrasse à sa base et en devant une lame saillante nommée *apophyse vaginale*; une facette cartilagineuse s'articulant avec l'occipital; une concavité profonde, portion du trou déchiré postérieur, et formant la fosse jugulaire; l'orifice externe du canal carotidien, canal dirigé d'abord perpendiculairement en haut, puis horizontalement en dedans, traversé par la carotide et par deux filets

nerveux ; enfin une surface raboteuse pour l'insertion du muscle péricéphalylin interne , et de l'externe du marteau.

Trois bords séparent ces faces ; l'un , supérieur , est creusé d'une gouttière superficielle pour le sinus pétreux supérieur , et se déprime un peu en devant pour le passage des nerfs trijumeaux ; on y voit , jusque dans l'âge adulte , un large cul-de-sac dont peu d'auteurs ont encore parlé. Un autre , postérieur , très-inégal , s'unit à l'occipital , présente souvent en arrière une languette qui partage le trou déchiré postérieur , et toujours au milieu un petit trou où se termine l'aqueduc du limaçon. Un troisième , antérieur , inégal , très-court , s'articule avec le sphénoïde.

Circonférence. Elle s'articule en arrière , par un bord épais et inégal , avec l'occipital ; en haut , avec le pariétal , d'abord par un bord inégal , coupé obliquement en dehors et horizontal , ensuite par un large biseau presque demi-circulaire , pris sur la lame interne , et formant une échancrure très-marquée avec le bord précédent ; en devant , avec le sphénoïde , par une coupe oblique qui intéresse la lame externe. En bas , elle est interceptée par le rocher , et forme avec son bord antérieur un angle rentrant qui reçoit l'épine du sphénoïde , et au fond duquel se voient deux trous séparés par une lame mince ; l'inférieur , plus évasé , est l'orifice d'un canal qui fait partie de la trompe d'Eustache ; le supérieur est un passage pour le muscle interne du marteau.

Le temporal , assez mince en devant et en haut , très-épais par-tout ailleurs , celluleux à son apophyse mastoïde , principalement compacte dans ses autres

parties, se forme et s'accroît par trois points d'ossification, distribués à sa partie antérieure, au rocher et à l'apophyse mastoïde.

§ V. *De l'Ethmoïde.*

Os symétrique placé au-devant de la base du crâne, de forme à-peu-près cubique, composé de trois parties, l'une perpendiculaire, moyenne et mince, deux latérales perpendiculaires aussi, et plus épaisses, lesquelles sont unies en haut par une lame osseuse, et se trouvent séparées en bas par deux rainures profondes : il est divisé en faces cérébrale, nasale, naso-maxillaire, sphénoïdale et orbitaire.

Face cérébrale. Elle est tapissée par la dure-mère, et correspond aux nerfs olfactifs. On y observe :

1°. Sur la ligne médiane, l'apophyse crista-galli, presque triangulaire, perpendiculaire, aplatie, continue par sa base au reste de l'os, spécialement à la lame moyenne, donnant attache par son sommet à la faux, munie en devant de deux petites éminences pour son articulation avec le frontal :

2°. Sur chaque côté, une gouttière percée, dans toute son étendue, de trous irrégulièrement disposés, qui transmettent à la pituitaire les branches du nerf olfactif, et en devant, d'une petite fente que traverse un rameau du nasal ; plus en dehors, une surface allongée, garnie de portions de cellules complétées dans l'état ordinaire par celles qui bordent l'échancrure ethmoïdale du frontal, et de deux petites gouttières, formant avec deux analogues du même os les trous orbitaires internes.

Face nasale. Elle est recouverte par la pituitaire,

et formée par deux rainures profondes, que l'on ne peut bien découvrir qu'en rompant l'os sur la lame criblée, de manière à séparer une de ses masses latérales. Cette face étant ainsi préparée, on y voit :

1°. Sur la ligne médiane, la lame ethmoïdale moyenne, quadrilatère, perpendiculaire, quelquefois un peu contournée d'un côté, recouverte sur ses faces latérales par la pituitaire, continue supérieurement à l'os, articulée en bas avec le vomer et le cartilage triangulaire, en devant avec l'épine nasale du frontal, en arrière avec la crête médiane de la face orbito-nasale du sphénoïde :

2°. Sur chaque côté, une rainure longitudinale très-profonde, bornée en haut par cette lame criblée de trous que nous avons vue former la face cérébrale de cet os, en dedans par la lame ethmoïdale, en dehors par une surface très-inégaie, où se voient de haut en bas les objets suivans, savoir : le cornet supérieur, qui est mince, court, recourbé sur lui-même, et que borne en devant une surface carrée, qui n'a rien de particulier ; le méat supérieur, sur le devant duquel se trouve l'ouverture des cellules ethmoïdales postérieures ; le cornet moyen, bien plus long que le supérieur, recourbé comme lui, un peu incliné, mince et continu à l'os en haut, plus épais et libre en bas, articulé en arrière avec l'os palatin ; une gouttière longitudinale, portion du méat moyen, présentant en devant l'ouverture des cellules ethmoïdales postérieures ; diverses lames minces, variables par leur figure, qui bouchent l'orifice du sinus maxillaire, et qu'on voit bien lorsque le maxillaire est encore réuni à l'ethmoïde.

Face naso-maxillaire. Elle est la moins étendue et présente :

1°. Sur la ligne médiane, la partie antérieure de la lame ethmoïdale, articulée avec l'épine coronale :

2°. Sur chaque côté, la partie antérieure de la rainure décrite ci-dessus ; puis des portions de cellules recouvertes par l'apophyse montante de l'os maxillaire.

Face sphénoïdale. Les objets qu'elle présente sont :

1°. Sur la ligne médiane, un angle rentrant, et la partie postérieure de la lame ethmoïdale, articulés avec l'angle saillant et la crête médiane de la face orbito-nasale du sphénoïde :

2°. Sur chaque côté, la portion postérieure des rainures de l'ethmoïde ; une surface convexe correspondante aux cellules ethmoïdales postérieures, qui restent quelquefois ouvertes quand l'os a été séparé du corps du sphénoïde, avec lequel il s'articule en cet endroit, ainsi qu'avec l'os du palais en bas.

Face orbitaire. Elle est irrégulière, forme un carré allongé, un peu contourné sur lui-même, et présente, de devant en arrière, des portions de cellules très-marquées, qui sont complétées et recouvertes par l'os unguis ; une surface quadrilatère, lisse et polie, faisant une grande partie de l'orbite, et qui s'articule en haut avec le frontal, en bas avec les os palatin et maxillaire, en devant avec l'unguis, en arrière avec le sphénoïde.

L'ethmoïde, formé d'une foule de lames minces et repliées sur elles-mêmes, est presque tout compacte. La lame moyenne, l'apophyse crista-galli, et les cornets sont seulement un peu celluleux. Trois points d'ossi-

fication servent à son développement ; l'un paroît sur la ligne médiane , les deux autres sur les côtés.

§ VI. Du Sphénoïde.

Os symétrique , d'une figure très-bizarre , enclavé au milieu des os de la base du crâne , divisé en faces cérébrale , gutturale , orbito-nasale , occipitale , et zygomato-temporale.

Face cérébrale. Elle est tapissée par la dure-mère et très-inégalement concave. On y voit :

1°. Sur la ligne médiane , et de devant en arrière , une surface lisse , correspondante aux nerfs olfactifs ; une gouttière transversale où se réunissent les optiques , et qui aboutit aux trous de même nom ; la fosse pituitaire , qui est quadrilatère , profonde , et qui loge la glande du même nom ; une lame mince , carrée , inclinée en devant , un peu échancrée sur ses côtés pour le passage des nerfs de la sixième paire , et terminée en haut par deux apophyses latérales , appelées *clinoïdes postérieures* :

2°. Sur chaque côté , et en devant , l'apophyse d'Ingrassias , aplatie , triangulaire , transversale , présentant en haut une surface lisse , correspondante aux lobes antérieurs , répondant en bas à la fente sphénoïdale et à l'orbite. Elle offre en devant un bord coupé en biseau , pour s'articuler avec le frontal ; en arrière , un bord mousse , épais en dedans , et que reçoit la scissure de Sylvius. Angulaire à son sommet , elle est continue par sa base avec l'os , et présente en cet endroit d'abord le trou optique , qui se dirige en avant et en dehors , et transmet le nerf et l'artère du même nom , puis l'apophyse clinoïde antérieure , qui se prolonge

quelquefois jusqu'à la postérieure. Au-dessous de cette apophyse se voit une gouttière, quelquefois convertie en trou par une languette osseuse, qui loge la carotide interne, et fait suite à une plus large gouttière nommée *caverneuse*, laquelle occupe, pour le même usage, les côtés de la fosse pituitaire, et donne attache en devant à un tendon commun aux droits inférieur, interne et externe de l'œil. Derrière et sous l'apophyse d'Ingrassias, on remarque une surface concave, quadrilatère, parsemée d'impressions cérébrales et de quelques sillons artériels, présentant en dedans, et d'avant en arrière, les trous maxillaire supérieur dirigé en devant, maxillaire inférieur dirigé en bas, pour le passage des nerfs du même nom, sphéno-épineux pour l'artère méningée moyenne, et quelquefois un ou deux petits trous accessoires pour des veines capillaires. Cette face se termine, en haut et en dehors, par une facette très-inégale, prise sur la lame interne, et articulée avec l'angle antérieur-inférieur du pariétal; en arrière, par un bord concave taillé alternativement en biseau et sur la lame externe et sur la lame interne, pour s'unir à la circonférence du temporal; en avant, par un bord libre faisant partie de la fente sphénoïdale. Celle-ci, plus large du côté interne que de l'externe, est traversée par les troisième, quatrième, sixième paires de nerfs, par une branche de la cinquième, la veine optique, un rameau artériel, et un prolongement des membranes cérébrales.

Face gutturale. Elle est très-inégale, recouverte par la pituitaire et par des muscles. On y voit :

1°. Sur la ligne médiane, une crête plus saillante en devant qu'en arrière, et qui se joint au vomer.

2°. Sur chaque côté, et de dedans en dehors, une petite gouttière recouverte par une lame osseuse, pour l'articulation de l'os avec le vomer. Au fond de cette gouttière est l'orifice d'un canal très-marqué dans les jeunes sujets, dont je ne sache pas qu'on ait parlé, et qui, traversant obliquement les côtés de ce qu'on nomme le *corps du sphénoïde*, va s'ouvrir en dedans de la fente sphénoïdale, mais finit par s'oblitérer dans l'âge adulte. Il paroît que son existence est en raison inverse de celle des sinus sphénoïdaux, qui en se développant repoussent ses parois en dehors, et les appliquent les unes contre les autres. Tant qu'on trouve le tissu spongieux qui remplace les sinus sphénoïdaux, et qui forme au-dessus de la crête dont nous avons parlé une saillie remarquable, le trou existe : on ne le voit point quand les sinus sont développés. Plus en dehors, on remarque une autre petite gouttière longitudinale, portion du conduit ptérygo-palatin ; puis l'apophyse ptérygoïde, éminence considérable dirigée perpendiculairement en bas, et qui présente en dedans une surface étroite revêtue par la pituitaire, et concourant à former l'ouverture postérieure des fosses nasales ; en dehors, une surface plus large, portion de la fosse zygomatique, et donnant attache au ptérygoïdien externe ; en avant, l'orifice du conduit videntien, lequel traverse la base de cette apophyse pour transmettre les vaisseaux et nerfs du même nom, une surface triangulaire qui répond à la fosse zygomatique, et des inégalités articulées avec l'os palatin ; en arrière, la fosse ptérygoïde, où se fixent le péristaphylin externe, le ptérygoïdien interne, et à sa lame interne le constricteur supérieur ; en bas, une bifurcation qui

reçoit la tubérosité de l'os du palais, et dont la branche interne, plus petite, fait en dehors un crochet où se réfléchit le tendon du péristaphylin externe.

Face orbito-nasale. Elle soutient la plus grande partie de la face, qui s'appuie sur elle; elle est plus élargie au milieu que de côté. On y aperçoit :

1°. Sur la ligne médiane, un petit angle saillant, et au-dessous une crête formée par la saillie de la cloison des sinus sphénoïdaux : tous deux s'articulent avec la lame ethmoïdale :

2°. Sur chaque côté, et de dedans en dehors, l'ouverture des sinus sphénoïdaux, laquelle est en grande partie bouchée par une lame de figure extrêmement variable, nommée *cornet sphénoïdal* ou de *Bertin*, qui l'a décrite, souvent isolée de l'os, quelquefois, et surtout dans l'âge avancé, continue à sa substance, rarement unie à l'ethmoïde, ce qui arrive cependant; l'orifice antérieur du trou optique et de la fente sphénoïdale; une surface triangulaire, dirigée en dedans et en devant, faisant partie de l'orbite, bornée en haut par la fente sphénoïdale, et par une surface assez large, triangulaire, rugueuse, unie à une semblable du coronal; en dehors, par un bord garni de dentelures articulées avec l'os malaire; en bas, par un bord libre et mousse qui concourt à la fente sphéno-maxillaire; en dedans, par l'orifice externe du trou maxillaire supérieur.

Face occipitale. Elle est la moins étendue. On y voit :

1°. Sur la ligne médiane, une surface quadrilatère raboteuse, articulée avec une analogue de l'occipital :

2°. Sur chaque côté, et de dedans en dehors, l'o-

rifice postérieur du conduit vidien; un bord garni d'aspérités, et qui s'articule avec le rocher; une apophyse nommée *épineuse*, que reçoit un angle rentrant du temporal.

Face zygomato-temporale. Elle est irrégulière, latéralement située, et présente de haut en bas une surface quadrilatère concave, portion de la fosse temporale; une crête transversale qui sépare cette fosse de la zygomatique, et où s'attache une aponévrose; une autre surface également concave, continue avec l'apophyse ptérygoïde, qui concourt avec elle à la formation de la fosse zygomatique, et offre en bas l'orifice externe des trous maxillaire inférieur et sphéno-épineux.

Le sphénoïde est épais et celluleux dans le milieu, surtout avant la formation des sinus, à la base des apophyses d'Ingrassias, des ptérygoïdes, vers la surface triangulaire qui l'unit au frontal: il est ailleurs plus mince et plus compacte.

L'ossification du sphénoïde commence par cinq points: un pour chaque apophyse d'Ingrassias, un pour chacun des côtés vers la base des ptérygoïdes, un seul pour la partie moyenne de l'os.

ARTICLE TROISIÈME.

Des Articulations des os du Crâne.

L'IMMOBILITÉ parfaite est le caractère commun de toutes les articulations du crâne, qui, sous d'autres rapports, offrent des différences essentielles lorsqu'on les considère à la base ou à la voûte.

§ 1^{er}. *Différences des articulations du Crâne à la base et à la voûte.*

Dans la première, les surfaces articulaires sont, en général, simplement juxta-posées, comme on le voit à la jonction du temporal avec l'occipital, du temporal avec le sphénoïde, de ce dernier avec l'occipital, etc.; il n'est que peu d'exceptions à cette disposition. Dans la seconde, au contraire, la réunion des os se fait par des dentelures plus ou moins profondes qui se reçoivent les unes les autres.

Articulations des os de la base.

La simple juxta-position des os de la base ne nuit point à sa solidité. En effet, cette solidité est assurée, 1°. par la largeur des surfaces au moyen desquelles les os se correspondent; 2°. par l'arrangement de ces os enclavés les uns dans les autres, arrangement qui est tel, que dans les coups portés sur un point quelconque du crâne, le mouvement communiqué tend, dans tous les cas, à rapprocher les unes des autres les diverses pièces de sa base; 3°. par une substance cartilagineuse, interposée entre les surfaces osseuses, substance remarquable surtout à l'articulation du sphé-

noïde avec l'occipital, du temporal avec ces deux os, etc., et qui sert à tous de moyen d'union.

Articulations des os de la voûte.

A la voûte, au contraire, l'étroitesse des surfaces eût, au moindre mouvement, favorisé la disjonction des sutures, si les aspérités et les enfoncemens des bords, en multipliant ces surfaces, et en les entrelaçant, si je puis parler ainsi, n'eussent prévenu cet effet.

Au reste, les articulations de cette partie du crâne empruntent leur solidité de plusieurs causes. 1°. Chacune est fortifiée en dehors et en dedans par un prolongement membraneux qui se continue avec les deux tables des os, et auquel est ajoutée une espèce de cartilage intermédiaire, adhérent au diploé de l'un et l'autre côtés. 2°. Le mode articulaire par engrenures remplit aussi très-bien cet usage, comme je viens de le dire. Ces engrenures offrent beaucoup de variétés dans leur forme, leur grandeur, etc. Peu sensibles dans la suture frontale, plus marquées dans la sagittale, elles paroissent très-prononcées dans la lambdoïde; elles sont aussi beaucoup plus apparentes à l'extérieur qu'au dedans où elles semblent souvent ne pas exister. On a cru que cette disposition tenoit à ce que l'ossification ayant un moindre trajet à parcourir à l'intérieur, les tables internes de deux os contigus doivent déjà se presser fortement et se comprimer, lorsqu'à peine les tables externes se touchent encore; de là l'obstacle à la formation des engrenures dans le premier sens. Mais cette explication mécanique ne s'accorde point avec les lois de l'organisation, ni avec celles du développement des organes : sans doute que

la nature arrête là l'ossification, comme elle le fait à l'extrémité des os longs, des os courts, etc... Or, nous ignorons ici le comment. 3°. Lorsque les engrenures sont peu marquées, alors la solidité de l'articulation est avantageusement suppléée par les soutiens que fournissent et les appuis que reçoivent réciproquement les os : c'est ce qu'on voit dans l'union des pariétaux avec le coronal, dans celle de ce dernier avec le sphénoïde, etc.

Des os Wormiens.

Quelques auteurs ont encore placé parmi les moyens qui fortifient l'union des os de la voûte du crâne, de petits os nommés *wormiens*, du nom de celui qui les a décrits le premier. Ils sont communs dans la suture lambdoïde, moins fréquens dans la sagittale et la coronale, très-rares dans la temporale ou écailleuse. Tantôt ils ne sont formés que dans la table externe; tantôt ils n'existent qu'au niveau de l'interne; le plus souvent ils occupent les deux côtés de l'os.

Leur grandeur est infiniment variable : quelquefois ils forment une portion assez considérable de l'occipital, du pariétal, etc.; dans d'autres cas ils sont si petits qu'on les enlève en écailles. Leur figure, très-irrégulière, est difficile à déterminer, mais au reste toujours analogue à la portion d'os qu'ils remplacent. Ils ont une structure semblable à celle des os du crâne. Leur pourtour est garni de dentelures pour leur union avec les os voisins.

Quant à la manière dont ils se développent, voici l'idée qu'on doit s'en former. On sait que les os du crâne se forment par un nombre déterminé de points.

qui s'étendent, en rayonnant, à la circonférence : or, si, avant que l'ossification soit parvenue à cette circonférence, il s'y développe de nouveaux germes, ceux-ci s'étendent aussi en rayonnant, vont en sens opposé des premiers, et là où ils les rencontrent il se forme une suture, comme cela arrive dans les endroits où, suivant l'ordre ordinaire, un os large qui se développe en rencontre un autre qui se forme aussi. Ainsi, dans les os longs, tandis que l'ossification qui a commencé au milieu se propage vers les extrémités, il se manifeste dans celles-ci un ou plusieurs points osseux qui se réunissent avec celui du milieu; en sorte qu'il y a cette différence entre un os long et un os plat, que les épiphyses du premier se confondent toujours et se réunissent parfaitement avec l'os, tandis que dans le second les épiphyses restent souvent séparées par une suture.

On voit, d'après ce qui vient d'être dit, que les os wormiens, qui n'existent jamais chez le fœtus, ne sont que le résultat d'une altération dans les lois naturelles de l'ossification des os du crâne. D'où il est facile de concevoir le peu de fondement de l'opinion des auteurs dont j'ai parlé plus haut, et qui, leur attribuant un usage essentiel dans le mécanisme du crâne, les ont nommés les *clefs* de cette cavité. Observons qu'ils déterminent, dans la disposition ordinaire des sutures, certaines variétés sur lesquelles on doit être prévenu, pour éviter les méprises qu'elles pourroient faire naître dans le traitement des plaies de tête.

ARTICLE QUATRIÈME.

Du Crâne en général.

APRÈS avoir exposé les moyens d'union des os du crâne, considérons ces os réunis et formant le crâne par leur assemblage. Cette cavité, dont nous avons déjà déterminé la position, la forme et les diverses dimensions, se divise en surface extérieure et en surface intérieure ou cérébrale. Chacune d'elles va être examinée. Nous ne ferons qu'indiquer, en les parcourant, les divers objets que les os nous ont offerts dans leur description particulière, et sur lesquels nous nous sommes apesantis; tandis que nous décrirons plus en détail ceux qui résultent des articulations nombreuses de ces os, et qui, pour cela, n'ont pu être envisagés.

§ I^{er}. *Surface extérieure du Crâne.*

Elle offre quatre régions distinctes : une supérieure, une inférieure, et deux latérales.

Région supérieure. La région supérieure du crâne est étendue, d'avant en arrière, de la bosse nasale au trou occipital, et bornée latéralement par les deux lignes courbes temporales. Les objets qu'on y remarque sont ceux-ci :

1^o. Sur la ligne médiane, et de devant en arrière, la trace d'union des deux moitiés du coronal; la suture sagittale, qui résulte de l'articulation des deux pariétaux, est étendue entre la frontale et la lambdoïde, offre des engrenures assez fortes, et se trouve traversée quelquefois par le trou pariétal; une légère dépression correspondant à l'angle supérieur de l'occipital; la

protubérance externe de cet os ; la crête du même nom , et le trou occipital :

2°. Sur chaque côté, et dans le même ordre, la plus grande partie de la région frontale du coronal ; la suture frontale, transversalement dirigée, formée par l'union de cet os avec les pariétaux, courbée en avant, disposée de telle sorte, que le frontal appuie en haut sur chaque pariétal qui le supporte en bas, offrant des engrenures peu sensibles, et se terminant dans les fosses temporales par deux extrémités qui s'y bifurquent ; la portion de la région épicroânienne du pariétal, située au-dessus de la ligne courbe temporale ; une suture nommée *lambdoïde*, formée par la réunion de l'occipital avec les pariétaux, laquelle, toujours très-saillante, offre des engrenures profondes, très-souvent des os wormiens, présente en haut ses deux moitiés réunies par un angle rentrant qui reçoit l'occipital, se dirige en bas vers le temporal où elle se bifurque, ou plutôt où elle se réunit de chaque côté à deux petites sutures qui résultent de l'articulation de cet os avec l'occipital et avec l'angle postérieur inférieur du pariétal ; enfin toute la partie des côtés de la région externe de l'occipital placée au-dessus du grand trou.

Cette région est principalement recouverte par les muscles occipito-frontaux.

Région inférieure. Elle s'étend d'arrière en devant de la partie postérieure du trou occipital à la racine du nez, et se trouve bornée de chaque côté par une ligne inégale qui passeroit sur l'apophyse mastoïde, la cavité glénoïde, la crête qui divise la région temporale du sphénoïde, et aussi sur l'articulation de l'os malaire avec le coronal.

Sa portion postérieure est à découvert ; l'antérieure est confondue avec la face. Décrivons d'abord la première , que borne en devant l'ouverture postérieure des fosses nasales.

On observe dans cette portion postérieure :

1°. Sur la ligne médiane, et d'arrière en avant, le trou occipital, la surface basilaire, et une rainure transverse, indice de l'union du sphénoïde avec l'occipital :

2°. Sur chaque côté, et dans le même sens, la fin de la face externe de l'occipital, dont nous avons vu la plus grande partie sur la région supérieure ; une rainure profonde, obliquement dirigée en dedans et en avant, résultant de l'articulation du rocher avec le bord latéral de l'occipital. Cette rainure est terminée en arrière par la fosse jugulaire, cavité assez profonde, communément plus ample à droite, quelquefois égale des deux côtés, rarement plus élargie à gauche, formée aussi par le rocher et par l'occipital : elle loge le golfe de la jugulaire, et communique dans le crâne par le trou déchiré postérieur, qui est très-inégal ; une petite lame naissant du rocher ou de l'occipital le divise en deux parties ; l'antérieure, plus petite, est traversée par la huitième paire et par son accessoire ; la postérieure, plus grande, transmet la veine jugulaire. Un autre trou, appelé *déchiré antérieur*, termine en devant cette rainure ; il est formé par la réunion du sphénoïde, de l'occipital et du sommet du rocher ; une substance cartilagineuse le bouche entièrement. La face inférieure du rocher s'observe ensuite ; puis une autre rainure, qui résulte de l'articulation de son bord antérieur avec le sphénoïde, et qui se continue avec la scissure glénoïde. Enfin cette moitié de

la région inférieure se termine , sur les côtés , par la portion inférieure de la face zygomato-temporale du sphénoïde , et par une suture qui , tombant à angle sur la rainure précédente , unit cette portion au temporal.

La moitié antérieure de la région inférieure est , comme je l'ai dit , confondue avec la face ; en sorte qu'en la décrivant , il faut indiquer des objets qui appartiennent aussi à cette dernière. On y distingue :

1°. Sur la ligne médiane et d'arrière en avant , la suture transversale qui unit l'occipital au sphénoïde ; la jonction de ce dernier avec le vomer ; son union avec la lame ethmoïdale ; la partie supérieure de cette lame , qui se confond avec la criblée ; enfin , son articulation avec l'épine nasale :

2°. Sur chaque côté se trouvent divers objets. En les examinant de dedans en dehors , 1°. on voit toute la paroi supérieure des fosses nasales , formée en arrière , où elle est déprimée , par le sphénoïde , en devant , où elle s'élève , par la lame criblée , et offrant une suture qui résulte de la réunion de ces deux os. 2°. Plus en dehors , on aperçoit , sur une même ligne , et d'arrière en avant , la base des apophyses ptérygoïdes ; l'union du palatin au sphénoïde ; le trou sphéno-palatin qui en résulte ; la jonction du sphénoïde et du palatin avec l'ethmoïde ; l'articulation des masses latérales de ce dernier avec le coronal ; enfin la réunion de celui-ci avec l'unguis et l'os du nez. 3°. Tout-à-fait en dehors , cette partie antérieure de la région inférieure du crâne présente une surface concave qui forme la voûte de l'orbite , et se termine par une ligne où se joignent le coronal , le malaire et le sphénoïde. A l'extrémité de cette ligne , la surface externe du

crâne communique avec l'interne par la fente sphénoïdale. Pour bien voir toute cette portion de la région inférieure, il faut l'examiner principalement sur une coupe verticale de la tête.

Région latérale. La région latérale est irrégulière, étendue d'arrière en avant, de la suture lambdoïde à l'apophyse orbitaire externe. Elle est partagée en deux portions :

La première, qui est postérieure et plus petite, offre, d'arrière en avant, le trou mastoïdien, la rainure digastrique, l'apophyse mastoïde, l'orifice du conduit auditif externe, la cavité glénoïde, et l'apophyse transverse qui en dépend.

La seconde portion, qui est plus étendue, porte le nom de *fosse temporale* ; elle est concave en devant, plane et même convexe en arrière, remplie par le crotaphyte, et formée en haut par le pariétal et le coronal, en bas par le temporal ; le sphénoïde et l'os malaire. On y voit plusieurs sutures ; la coronale s'y termine en tombant sur le tiers antérieur d'une autre qui traverse la face temporale dans toute son étendue, qui est recourbée en arrière, transversale en devant, et qui unit, dans le premier sens, le temporal au pariétal, de telle manière que celui-ci soutient l'autre qui fait souvent saillie en dehors ; dans le second sens, le sphénoïde au pariétal et au coronal, et ce dernier à l'os malaire. De cette suture en naissent en bas deux autres perpendiculaires, qui joignent, la postérieure, le temporal au sphénoïde, l'antérieure, ce dernier os au malaire. La fosse temporale est bornée en haut par la ligne courbe, qui est formée d'abord sur le coronal, puis sur le pariétal, enfin sur le temporal ; elle se con-

tinue en arrière avec une des branches de la racine de l'apophyse zygomatique, en avant avec le bord postérieur du malaire; elle donne insertion à l'aponévrose du crotaphyte, et se termine en bas et en dedans par une crête transversale appartenant au sphénoïde, en bas et en dehors par l'arcade zygomatique. Celle-ci, très-écartée du crâne, convexe en dehors, où elle est sous-cutanée, concave en dedans, où elle répond au crotaphyte, résulte de l'union de l'apophyse de même nom avec le malaire. On voit sur son tiers antérieur la trace de cette union, qui est telle que le second soutient la première. L'aponévrose temporale en haut, le masseter en bas, se fixent à cette arcade, qui se bifurque, comme nous l'avons vu, en arrière, et se confond en avant avec la face, par le malaire.

§ II. *Surface interne du Crâne.*

Elle est concave, un peu moins étendue que l'externe, et comprend deux parties, la voûte et la base, séparées l'une de l'autre par une coupe du crâne, qui, de la partie inférieure de la crête coronale, se porteroit, en passant au-dessus de la base des rochers, à la protubérance occipitale.

Voûte du Crâne.

La voûte du crâne est revêtue de la dure-mère, ainsi que la base, parsemée d'impressions cérébrales et de sillons artériels. On y voit :

1°. Sur la ligne médiane, et de devant en arrière, la crête coronale; la gouttière sagittale, étendue de cette crête à la protubérance occipitale interne, logeant le sinus longitudinal supérieur, et offrant l'union des

deux pièces du coronal ; le côté interne de la suture sagittale , qui est moins prononcé que l'externe ; la partie supérieure du milieu de l'occipital :

2°. Sur chaque côté , et dans le même ordre , la région cérébrale du frontal , les fosses orbitaires exceptées ; la suture coronale , la région cérébrale du pariétal , une partie de la suture lambdoïde , les fosses occipitales supérieures.

Base du Crâne.

La base du crâne , très-élevée en devant , devient de plus en plus profonde en arrière , et forme ainsi une espèce de plan incliné extrêmement inégal.

1°. Sur la ligne médiane , les objets qui se remarquent sont , d'avant en arrière , le trou borgne ou épineux , l'apophyse crista galli et les gouttières ethmoïdales criblées de trous , que bornent deux lignes , indices de l'union du coronal avec l'ethmoïde , et sur lesquelles on voit l'orifice des trous orbitaires internes ; une suture transversale formée par l'ethmoïde et le sphénoïde ; la surface plane de ce dernier os , sur laquelle reposent les olfactifs ; la gouttière transversale destinée aux optiques , la fosse pituitaire , la lame carrée du sphénoïde , une ligne transverse répondant à l'articulation de l'occipital avec le sphénoïde , la gouttière basilaire , le grand trou occipital , la crête occipitale interne , et la protubérance du même nom.

2°. Sur chaque côté , et en devant , se remarque une surface convexe , servant d'appui aux lobes antérieurs , formée et par les bosses orbitaires et par la partie supérieure des apophyses d'Ingrassias , bornée en arrière par un bord mousse que reçoit la scissure de

Sylvius. Une suture transversale sépare les deux parties qui forment cette surface.

On voit au milieu une fosse large en dehors, très-rétrécie en dedans, formée par le sphénoïde qui est en devant, et par le temporal qui est en arrière, bornée dans le premier sens par la fente sphénoïdale, dans le second par le bord supérieur du rocher. Cette fosse, traversée par deux sillons artériels, naissant du trou sphéno-épineux, offre la trace, 1°. de la grande suture que nous avons vue traverser la fosse temporale; 2°. de celle qui, naissant inférieurement de celle-ci, unit le sphénoïde au temporal; 3°. d'une troisième formée par l'union du bord antérieur du rocher avec le sphénoïde : le trou déchiré antérieur termine en devant cette dernière. On voit de plus, dans cette fosse, l'orifice des trous maxillaire supérieur, maxillaire inférieur, sphéno-épineux, et de l'hiatus de Fallope.

En arrière, s'observe une autre fosse plus profonde que la précédente, résultant de l'assemblage de la face postérieure du rocher, d'une très-petite portion du pariétal, et d'une grande partie de la face cérébrale de l'occipital, bornée en avant par le bord supérieur du rocher, en arrière par la gouttière latérale. Au fond sont deux sutures qui unissent l'occipital, l'une avec la circonférence du temporal, l'autre avec le bord postérieur du rocher : elles sont continues et dans la même direction; elles se trouvent interrompues par le trou déchiré postérieur; l'antérieure est dans un petit enfoncement qui reçoit le sinus pétreux inférieur. La gouttière latérale, dont une partie borne en arrière cette fosse, est communément plus grande du côté droit; quelquefois c'est du côté gauche, va-

riété qui tient à la manière différente dont se divise le sinus longitudinal. L'occipital en haut, le pariétal et le temporal au milieu, l'occipital de nouveau en bas, concourent à la former. Elle se dirige d'abord horizontalement depuis la protubérance occipitale interne jusqu'au rocher, derrière la base duquel elle descend ensuite, pour remonter légèrement, et se terminer à la fosse jugulaire, près laquelle le trou condyloïdien postérieur vient ordinairement s'y ouvrir. Elle loge le sinus latéral. Le trou auditif interne et l'orifice de l'aqueduc du limaçon en devant, les fosses occipitales inférieures et le trou condyloïdien antérieur en arrière, sont les autres objets que nous présente cette face.

ARTICLE CINQUIÈME.

Développement du Crâne.

DANS la description particulière des os du crâne, nous avons indiqué le mode de développement de chacun d'eux. Suivons maintenant la marche de la nature dans la formation générale de cette cavité.

§ I^{er}. *Etat du Crâne avant son ossification complète.*

Dans l'embryon susceptible d'être observé, la tête forme une espèce de vésicule ovale, qui fait une grande partie du corps. On ne sauroit presque, à cette époque, distinguer le crâne d'avec la face; peu à peu cette dernière commence à paroître, et on voit manifestement alors que le crâne, par son volume proportionnellement très-marqué, forme une grande partie

de la tête. Ses parois sont une membrane mince, continue dans toutes ses parties, où la dure-mère et le périoste semblent tellement confondus dans leur juxtaposition, qu'il est impossible de les séparer avec précision. Elle devient, par la dessiccation, transparente comme tous les organes blancs.

A un terme qu'il est difficile de fixer avec précision, les points osseux se développent d'abord à la base, qui s'ossifie la première, puis sur diverses parties de la voûte, c'est-à-dire dans les endroits correspondans au centre des os qui doivent la composer. Ces points, lents à s'étendre, restent long-temps isolés les uns des autres par des espaces membraneux qui vont toujours en diminuant. Alors se forment les os wormiens par le mécanisme indiqué plus haut. On sent quel avantage résulte, pour l'accouchement, de l'extrême mobilité et de la souplesse que donnent aux os du crâne ces membranes intermédiaires.

Si l'on examine un crâne à la naissance, voici l'état où on le trouve : la base est entièrement ossifiée, à l'exception des parties les plus saillantes, les plus éloignées par conséquent des centres primitifs d'ossification, comme la lame carrée du sphénoïde, les apophyses clinoides antérieures, etc. La même disposition s'observe aussi dans l'ethmoïde, dont les usages ne sont que tardifs, et qui ne forme presque à cette époque qu'une masse cartilagineuse, dans laquelle on ne voit que très-peu de traces de l'organisation celluleuse qui doit suivre. Au reste, remarquons que toutes les parties que l'ossification n'a point encore envahies ne supportent aucun effort dans les pressions extérieures que la tête peut éprouver pendant l'accouchement,

pressions qui se passent surtout sur le corps des os sphénoïde et occipital, sur le rocher, et sur une partie du coronal, qui se trouvant osseux résistent efficacement : en sorte que la tête ne peut céder au-delà des diamètres de sa base.

Alors les sutures manquent entièrement à la voûte. Il y a entre chaque os un espace membraneux composé de deux lames qui se continuent avec les deux tables, lesquelles se prolongent inégalement dans leur épaisseur. Si on isole un os de ces deux lames, on distingue parfaitement à sa circonférence de petites dentelures plus ou moins prononcées, et qui ne sont que l'extrémité des rayons osseux inégaux, qui du centre osseux se portent, en divergeant, à cette circonférence.

Des Fontanelles.

Comme les angles d'un os plat sont les points les plus éloignés de son centre, on conçoit que les rayons osseux ne peuvent y parvenir que tard, et qu'en conséquence dans les endroits où plusieurs de ces angles tendent à se réunir, il doit y avoir des espaces membraneux plus grands : c'est ce qui forme les fontanelles. On en distingue six, deux en haut sur la ligne médiane, et deux en bas sur chaque côté.

Des deux d'en haut, l'antérieure, assez large, se trouve à la réunion des pariétaux et du coronal ; elle a la forme d'un losange dont l'angle antérieur seroit très-allongé. La postérieure, qui est bien plus petite et de forme triangulaire, résulte du concours de l'occipital avec les pariétaux.

Les deux que chaque côté offre en bas sont très-irrégulières dans leur forme : l'une est au-dessus de

l'apophyse mastoïde , à l'extrémité de la suture lambdoïde , et sépare le pariétal , l'occipital et le temporal ; l'autre est dans la fosse temporale , là où doivent s'unir le pariétal , le coronal et le sphénoïde. A travers toutes ces fontanelles , on sent aisément les battemens du cerveau.

Par les progrès successifs de l'ossification , le crâne , qui augmente d'une manière absolue , diminue proportionnellement à la face et aux autres parties , qui prennent un accroissement plus marqué. Cependant il prédomine encore long-temps , et ce n'est qu'à une époque avancée qu'il se trouve , avec la face , dans le rapport qu'il doit constamment garder.

Formation des Sutures.

En même temps que la face se développe , les parties de la base qui n'étoient que cartilagineuses s'ossifient ; à la voûte , les bords correspondans se rapprochent , et les sutures se forment , non par une pression mécanique , comme on l'explique communément , mais de la manière suivante : les dentelures qui , comme nous l'avons dit plus haut , existent primitivement , cachées dans l'épaisseur de la membrane qui est séparée par elles , se rencontrant alors , se reçoivent , s'entre-croisent mutuellement. Cela est si vrai , qu'on ne trouve ces dentelures très-marquées avant la fin de l'ossification , que sur les os qui , par leur réunion , doivent constituer les sutures , et qu'on n'en voit que de très-peu sensibles sur les bords correspondans des pièces osseuses qui doivent se réunir , comme sur celles du coronal. Il est bien possible qu'en se rencontrant , les pointes saillantes qui forment les extrémités des

rayons osseux, se dévient un peu et changent quelquefois de direction : de là même vient sans doute que ces pointes, qui étoient toutes droites avant la formation des sutures, nous présentent quelquefois des courbures dans ces sutures elles-mêmes ; mais c'est là la seule influence mécanique qu'éprouvent les phénomènes de leur formation.

§ II. *Etat du Crâne après son ossification.*

Dans l'adulte, le crâne, qui jusque là avoit spécialement cru en largeur, et qui a alors toute sa capacité, continue à augmenter en épaisseur, comme il arrive en général à tout le corps, dont la hauteur est déterminée à cette époque, mais qui continue à prendre de l'accroissement en grosseur. Les sutures sont complétées, et il n'existe entre les engrenures que le reste à peine sensible des deux lames membraneuses, dont l'ossification s'opère avec l'âge.

Enfin, dans le vieillard, plusieurs os de la base du crâne se soudent ensemble, comme le sphénoïde avec l'occipital, le premier avec l'ethmoïde, etc. ; la voûte acquiert une épaisseur considérable par l'accumulation du phosphate calcaire. On remarque que cette épaisseur toujours croissante des os est une différence entre eux et les autres systèmes, qui, chez le vieillard, se resserrent, se racornissent, deviennent plus petits. Les sutures s'effacent d'abord en dedans, puis en dehors, et le crâne finiroit par n'être qu'une seule pièce si la mort ne prévenoit ce phénomène.

Rien de plus facile que de s'assurer par une expérience de la diminution, toujours plus sensible avec l'âge, des

restes de la substance membraneuse qui a servi primitivement à l'ossification , et qui depuis l'âge adulte n'est destinée qu'à l'union des os du crâne. Cette expérience consiste à soumettre à une très-longue ébullition des crânes de divers âges : cette substance se fond et disparoît en gélatine, ainsi que tous les organes blancs soumis à la même expérience ; mais comme dans ceux des enfans elle a plus d'étendue, plus de largeur en proportion , elle laisse entre les os un espace vide plus grand ; en sorte que, dans le premier âge, rien de plus facile que de désarticuler les têtes qui ont ainsi bouilli. Dans les âges suivans, au contraire, la substance s'étant rétrécie, l'espace qu'elle laisse est presque nul ; les os tiennent par leurs engrenures, malgré que la substance a disparu, et la désarticulation est très-difficile. A cette cause il faut en ajouter une autre, savoir, que les mêmes organes blancs fondent bien plus difficilement chez l'adulte et le vieillard que chez l'enfant, et que, tandis que, dans les crânes de celui-ci, toute substance intermédiaire aux os a disparu, il reste dans les crânes des autres, même après une plus longue ébullition, des fibres qui ne sont point fondues.

ARTICLE SIXIÈME.

Du Mécanisme du Crâne.

DESTINÉ à garantir le cerveau, le crâne devoit jouir d'une grande solidité pour résister à l'action des corps extérieurs : or, le mécanisme de cette résistance diffère dans l'âge tendre et chez l'adulte.

§ I^{er}. *Résistance du Crâne dans l'enfant.*

Dans l'enfance, la base du crâne, entièrement ossifiée, comme nous l'avons vu, résiste efficacement aux pressions extérieures, qui, de cette manière, ne peuvent agir sur la partie du cerveau correspondante; disposition essentielle, puisque cette partie est la plus importante de l'organe cérébral, comme le prouve la promptitude avec laquelle ses lésions déterminent la mort.

La voûte résiste, à cet âge, d'une manière différente de la base : c'est en cédant aux divers efforts exercés sur elle qu'elle garantit le cerveau de leur influence, ou plutôt qu'elle évite les secousses trop fortes qui pourroient lui être imprimées, et les fractures dont elle-même pourroit devenir le siège. Les os qui la composent, séparés par des espaces membraneux qui en favorisent le rapprochement, se meuvent les uns sur les autres, s'affaissent et ne se rompent pas. Il peut même en résulter la compression médiocre de l'organe cérébral, compression peu à craindre, puisque c'est la partie la moins importante qui correspond à cette voûte. On sait que, dans l'accouchement, la tête change quelquefois sensiblement de forme, sans résultat funeste, en traversant le bassin. Or, une foule d'accouchemens seroient mortels pour le fœtus si le concours du cerveau, de la moelle allongée et du cervelet, correspondoit à la voûte, ou si la base présentait la mollesse de celle-ci.

§ II. *Résistance du Crâne dans les âges suivans.*

Dans l'adulte, l'ossification des os du crâne étant complète, les sutures se trouvant entièrement for-

mées , le mode de résistance change entièrement à la voûte , car celui de la base reste le même , c'est-à-dire que , dans les pressions antérieures , postérieures ou latérales , plus ou moins fortes , qui peuvent s'exercer sur elle , cette base résiste par l'appui réciproque que se prêtent les os qui la composent.

La voûte étant susceptible de recevoir des chocs dans tous les sens , en haut , sur les côtés , en avant et en arrière , examinons ce qui s'y passe dans chacun de ces cas.

Supposons d'abord un coup porté sur le sommet , par la chute d'un corps grave , par le choc de la tête contre un corps dur , etc. , ou bien encore par une pression exercée perpendiculairement par un fardeau placé sur la tête , etc. ; voici ce qui arrive dans ces cas : le mouvement se divise et se propage sur tous les points , sur les côtés , en avant et en arrière. La portion qui agit latéralement tend à écarter en dehors les pariétaux ; mais la suture longitudinale qui unit ces os au sphénoïde et au temporal est telle , que les deux derniers forment de chaque côté une espèce d'arc-boutant qui résiste à cet écartement , lequel ne peut avoir lieu sans qu'ils éprouvent eux-mêmes un mouvement de bascule , qui tend à rapprocher les rochers , et à affermir par conséquent leur articulation avec l'occipital et le sphénoïde ; en sorte que tout l'effort latéral vient se concentrer sur la ligne médiane de la base du crâne. C'est aussi le point où aboutit la portion postérieure du mouvement qui suit la direction de l'occipital , et qui se concentre sur l'apophyse basilaire et le corps du sphénoïde. Quant à la portion antérieure , c'est le frontal qui la transmet : une partie se perd dans la

face au moyen des articulations de cet os avec ceux qui la composent ; l'autre partie , par l'intermède de la région orbitaire , vient se perdre sur le sphénoïde.

C'est donc , en dernier résultat , au milieu de la base du crâne , sur la ligne médiane , c'est-à-dire sur le corps du sphénoïde et sur l'apophyse basilaire , que se concentre tout l'effort exercé sur le sommet de la tête , et même on peut dire que tout ce qui est à la base se trouve généralement ébranlé , quoique la voûte seule ait été affectée. Il ne faut pas s'étonner , d'après cela , que malgré la perte qu'a éprouvée le mouvement dans sa propagation , on observe si fréquemment des fractures à la base du crâne , et surtout au rocher , dans les coups violens portés sur la voûte : c'est en effet un phénomène qui frappe tous ceux qui ouvrent des cadavres morts de plaies de tête , de voir le rocher , qui est si dur , être si souvent fracturé par contre-coup. Lors même qu'il n'y a pas de fracture , des saignemens d'oreilles , de nez , d'yeux , sont produits fréquemment par la secousse dont les organes de l'ouïe et les fosses nasales et orbitaires sont le siège , à l'instant où elles propagent le mouvement.

La manière dont le mouvement se communique lors des chocs latéraux , antérieurs ou postérieurs , n'est pas aussi facile à déterminer que dans le cas précédent , et le mécanisme du crâne est ici plus obscur. Cette difficulté tient à la mobilité dont jouit alors la tête , tandis que dans le choc supérieur , elle trouve un soutien opposé au coup sur la colonne vertébrale. Mais si nous supposons la tête appuyée contre un corps résistant pendant un choc latéral , antérieur ou postérieur , alors la surface par laquelle la voûte

appuie représente à l'égard de ces divers chocs ce qu'étoit la base du crâne dans le supérieur : d'où l'on voit que le mécanisme doit être très-différent , suivant le lieu où le coup est porté , suivant la surface du crâne qui sert de point d'appui , suivant que l'opposition est directe ou indirecte entre ces deux points , etc.

Chez le vieillard , la soudure de presque tous les os met le crâne dans une disposition encore plus favorable à la communication du mouvement ; mais sous un autre rapport , l'augmentation d'épaisseur de ses os fait qu'ils opposent une plus grande résistance aux solutions de continuité.

D'après cette exposition succincte du mécanisme du crâne , on peut facilement se rendre raison des fractures par contre-coup qui surviennent lorsque certains endroits du crâne offrent moins de résistance que celui qui est frappé au mouvement qui se distribue généralement.

Il est à remarquer que jamais cette distribution générale du mouvement , et par conséquent les contre-coups , n'ont lieu que dans les cas où le corps dont le crâne est frappé a une certaine surface : car lorsqu'il est aigu , le mouvement se concentre dans l'endroit même , et la fracture s'y opère directement. Un exemple rendra ceci plus sensible : placez une main à l'extrémité d'une poutre ; qu'à l'autre extrémité on frappe avec un marteau pointu ; l'instrument enfoncera , et aucune secousse ne sera imprimée à votre main. Qu'ensuite la même expérience soit répétée avec un marteau à tête largement convexe , la secousse sera violente : l'application de ce fait est facile.

DE LA FACE.

ARTICLE PREMIER.

Considérations générales sur la Face.

LA face, située au-dessous et au-devant du crâne, est bornée en haut par cette cavité, latéralement par les arcades et les fosses zygomatiques, en arrière par une excavation considérable qui correspond au haut du pharynx ; sa forme est assez parfaitement symétrique ; mais chacun de ses côtés a une figure très-irrégulière.

§ 1^{er}. *Figure de la Face.*

Pour se former une idée exacte de cette figure, il faut non-seulement examiner la face en devant, mais encore dans toutes ses dimensions : or, on peut ainsi embrasser du même coup d'œil presque toute la masse des os qui la forment, en l'examinant dans la coupe perpendiculaire de la tête, que l'on fait sur la ligne médiane. Alors l'on voit qu'elle se trouve embrassée dans un espace triangulaire dont le côté supérieur, le plus long, est formé par une ligne inégale qui sépare le crâne de la face ; le côté antérieur correspond à la face proprement dite, le côté inférieur passe par la voûte palatine.

Ce triangle ne comprend point la mâchoire inférieure, qui dépend, il est vrai, de la face, mais qui en formant une partie toute distincte peut être envisagée isolément.

Le côté inférieur du triangle facial est à-peu-près de niveau avec le trou occipital ; en sorte qu'en plaçant la tête sur un plan horizontal, ce trou et la voûte palatine se trouvent également appuyés, tandis qu'entre eux reste un espace triangulaire vide, qui est occupé, dans l'état naturel, par le haut du pharynx.

Ce niveau, qui existe entre le trou occipital et la voûte palatine, dépend de ce que le crâne descend bien plus en arrière qu'en devant ; en sorte que, dans la coupe perpendiculaire de la tête, lui seul forme la partie postérieure de cette coupe, tandis qu'il ne représente que la moitié de la partie antérieure, la face représentant l'autre moitié.

§ II. *Dimensions de la Face.*

La hauteur de la face est très-sensible en devant. La ligne qui, dans ce sens, mesure cette dimension est celle qui s'étend de la bosse nasale à l'extrémité de la symphyse du menton : cette hauteur va ensuite toujours en diminuant en arrière, en sorte que la ligne qui de la base du corps du sphénoïde descend à l'épine nasale postérieure, et mesure cette hauteur dans ce dernier sens, est beaucoup plus courte que l'autre.

La largeur de la face, considérée en devant, est très-marquée dans son tiers supérieur ; elle diminue sensiblement dans ses deux tiers inférieurs. En général, l'étendue transversale la plus marquée est entre les deux os de la pommette. Tout ce qui est au-dessus est assez large ; tout ce qui est au-dessous est beaucoup plus rétréci. A mesure qu'on examine en arrière les dimensions transversales de la partie supérieure de la face, on voit qu'elles vont en diminuant. L'intervalle

des deux apophyses ptérygoïdes en est la partie la plus étroite. Quand les branches du maxillaire inférieur s'y trouvent, cette région de la face est plus élargie.

La longueur de la face, considérée en haut, est plus marquée qu'en bas : dans le premier sens, la plus longue dimension est celle qui est comprise entre la partie inférieure du corps du sphénoïde et la racine du nez ; dans le second, la plus courte se trouve entre l'épine nasale antérieure et la postérieure.

§ III. *Direction de la Face. Angle facial.*

Examinée antérieurement, la face n'a pas une direction perpendiculaire ; son inclinaison est sensible en avant, mais à des degrés très-variables suivant les divers peuples, et même suivant les individus. C'est ce degré d'inclinaison que la plupart des anatomistes depuis Camper ont cherché à déterminer par la mesure de l'angle facial, lequel résulte de la réunion de deux lignes, dont l'une est supposée être tirée de la bosse nasale au milieu de la mâchoire supérieure, et l'autre s'étend du niveau du conduit auditif externe au même point, ou plutôt dans le triangle dont nous avons parlé ; l'angle facial se trouve au concours des côtés antérieur et inférieur.

Dans les têtes européennes, il est, en général, de 80 degrés ; chez les nègres, il n'est que de 70 degrés ; d'autres peuples paroissent tenir le milieu entre ces deux extrêmes ; chez eux on le trouve de 75 degrés, plus ou moins.

On remarque un rapport assez constant entre la grandeur de cet angle, la capacité du crâne, et celle des fosses nasales et palatines. Plus il s'approche de

l'angle droit, plus le crâne prend d'étendue en avant, plus le cerveau est considérable. Au contraire, chez les peuples où il devient plus aigu, la face s'allonge; les cavités du goût et de l'odorat se développent en avant; le crâne se rétrécit; le cerveau devient plus petit: en sorte qu'on pourroit établir que le développement des organes du goût et de l'odorat est, en général, en raison inverse de celui de la cavité du crâne, du cerveau par conséquent, et, jusqu'à un certain point, de l'intelligence.

Cette idée est exacte, en général; mais la mesure qui sert à établir ce rapport est loin d'être précise: en effet, les deux lignes qui forment l'angle facial sont sujettes à de très-grandes variations. La portion du crâne sur laquelle passe la ligne antérieure offre souvent des variétés indépendantes de la capacité de cette cavité. C'est ainsi que l'épaississement des os qui la composent, et en particulier du frontal, le développement extraordinaire des sinus de cet os, qui donne plus de saillie à la bosse nasale, font proéminer le front, tendent à rendre perpendiculaire cette ligne antérieure, quoique la face ne change nullement dans sa direction, et peuvent donner lieu à des erreurs très-grandes. Le défaut de proportion, naturel chez l'enfant, du crâne avec la face fait varier la ligne antérieure au point qu'à cet âge l'angle facial est de 85 et même 90 degrés. La dépression des alvéoles à la suite de la chute des dents peut aussi diminuer l'obliquité de la ligne antérieure. Au contraire, la saillie des alvéoles, en faisant proéminer la mâchoire supérieure inférieurement, augmente quelquefois cette obliquité: en sorte que tantôt l'angle facial peut s'agrandir sans

que la cavité cérébrale se prolonge plus en devant et que la face s'approche davantage de la perpendiculaire ; tantôt il peut devenir plus aigu sans que la totalité de celle-ci se porte plus en avant.

La ligne inférieure n'est pas sujette à de moindres variations que l'antérieure. Il faudroit donc , pour obtenir des résultats plus exacts , avoir une mesure prise sur la face seulement , et encore y auroit-il de nombreuses exceptions à cette mesure , qui déterminât les rapports respectifs de la capacité du crâne et des fosses nasales et palatines. En général , la structure , non plus que les phénomènes de la vie des animaux , ne s'astreignent point à ces rapports précis de grandeur et de forme , qui sont les objets du calcul dans les sciences physiques. M. Cuvier , à qui nous devons beaucoup de remarques sur l'angle facial , et des mesures de cet angle chez divers animaux , a très-bien fait observer combien , dans l'Anatomie comparée , ces mesures étoient loin de donner avec précision , dans la série des animaux , la série des rapports des crânes avec les faces.

Dans la partie postérieure , la face s'incline aussi un peu en devant ; mais le degré d'inclinaison est-il sujet à changer dans les variations de sa partie antérieure ? Je n'ai point fait assez de recherches pour décider cette question. Au reste , si , à mesure que la face se porte en devant , les apophyses ptérygoïdes ne s'inclinent point dans ce sens en proportion , les narines acquièrent plus d'étendue : si l'inclinaison de ces apophyses suit celle de la partie antérieure de la face , c'est le pharynx qui est augmenté ; car le trou occipital reste toujours à-peu-près dans la même position.

§ IV. *Remarque sur les os de la Face.*

Il est une remarque assez essentielle relativement à la face, c'est que, parmi les os qui la forment, quoiqu'ils soient plus nombreux que ceux du crâne, on en trouve à proportion bien moins qu'au crâne de placés sur la ligne médiane, d'impairs par conséquent; il n'y a, en effet, que la mâchoire inférieure et le vomer. Tous les autres sont irréguliers et pairs; et même ces deux os placés sur la ligne médiane ne peuvent être considérés comme moyen d'union des autres, comme servant à empêcher leur écartement, puisque l'un, très-mobile, est étranger au mécanisme de la mâchoire supérieure, et que l'autre, immobile et placé dans cette mâchoire, est trop mince pour remplir cet usage, auquel le rendent d'ailleurs impropre et sa position et ses connexions.

La solidité de la face ne dépend donc point de ces os moyens qui sont comme la clef des parties où ils se trouvent; elle ne tient qu'à l'espèce d'enclavement où se trouvent ses os.

ARTICLE DEUXIÈME.

Des Os de la Face en particulier.

LA face contient plus d'os que le crâne : ils y sont au nombre de treize ; ce nombre est nécessité par les cavités nombreuses, par les éminences fréquentes qui s'y trouvent, par la complication de sa structure. On divise ces os en ceux qui appartiennent à la mâchoire supérieure, laquelle représente une masse osseuse,

qui soutient les efforts de la mâchoire inférieure qu'un seul os forme.

§ 1^{er}. *Du Maxillaire supérieur.*

Os irrégulier, occupant le milieu de la face, concourant à former la bouche, le nez et les orbites, divisé en faces zygomato-faciale, orbitaire et palato-nasale.

Face zygomato-faciale. On y observe, de devant en arrière, un petit bord saillant, articulé avec l'os opposé, terminé en haut par une épine, moitié de la nasale antérieure et surmonté d'une échancrure large en bas, rétrécie en haut, qui concourt à l'ouverture antérieure des fosses nasales; une fossette pour l'insertion du myrtiliforme; la fosse canine, où se trouvent, en haut, l'orifice du canal sous-orbitaire; plus bas, l'attache du canin, un bord très-saillant, arrondi, séparant les fosses zygomatique et canine; la tubérosité maxillaire, très-inégale, plus saillante avant l'éruption de la dernière dent, et percée des conduits dentaires postérieurs-supérieurs pour les vaisseaux du même nom.

Face orbitaire. C'est la moins étendue; elle fait partie de la paroi orbitaire inférieure, est lisse, tapissée par le périoste, et traversée par le canal sous-orbitaire, lequel, simple gouttière en arrière, loge les vaisseaux et nerfs sous-orbitaires, et se divise, en avant, en deux parties: l'une, suivant sa direction primitive, s'ouvre dans la fosse canine; l'autre, très-petite, descend dans la paroi antérieure du sinus maxillaire, où elle s'ouvre quelquefois, et va transmettre des vaisseaux et des nerfs aux incisives et aux canines.

Cette région concourt en arrière à la fente sphéno-

maxillaire, s'articule en dedans avec l'unguis, l'ethmoïde et le palatin, présente en devant un bord appartenant à la circonférence de l'orbite. Ce bord est terminé en dehors par une éminence nommée *maxillaire*, triangulaire, très-raboteuse, unie à l'os de même nom; en dedans, par l'apophyse nasale. Celle-ci, pyramidale, aplatie, est lisse en dehors, où se voient les orifices de quelques trous vasculaires, et l'insertion de l'élévateur commun; plus inégale en dedans, elle y est parsemée de sillons artériels, et y offre, de bas en haut, une crête horizontale unie au cornet inférieur; une surface concave, portion du méat moyen; une autre surface inégale contiguë à l'ethmoïde. Elle se termine, en devant, par un bord mince à coupe oblique, qui appuie sur l'os du nez; en arrière, par une gouttière, portion de la lacrymale en haut, du canal nasal en bas, unie par sa lèvre postérieure, qui est mince, avec l'unguis et le cornet inférieur, concourant au rebord orbitaire par l'antérieure, où s'attachent quelques fibres de l'orbiculaire. Le sommet de l'apophyse nasale, tronqué, garni de dentelures, se joint au coronal.

Face naso-palatine. Elle est revêtue en haut par la pituitaire, en bas par la palatine. On y observe, en bas, une surface concave, sillonnée pour les vaisseaux et nerfs palatins, inégale, appartenant à la région palatine de la face, et séparée de la région zygomatofaciale par l'arcade alvéolaire supérieure. Celle-ci, plus mince en devant qu'en arrière, où elle donne attache au buccinateur, présente en bas les alvéoles, dont la figure et la grandeur sont en rapport avec l'espèce de dents que chacune loge; celles des molaires sont di-

visées comme leurs racines. En dedans et en dehors de ce bord , se voient des saillies et enfoncemens correspondans aux alvéoles et à leurs cloisons.

Au tiers interne de cette région , on remarque l'apophyse palatine , éminence large , aplatie , horizontale , très - épaisse en devant , correspondant d'un côté à la bouche , de l'autre au nez , bornée par l'arcade alvéolaire dans sa partie antérieure , où se voit une gouttière appartenant au conduit palatin antérieur ; en arrière , par une coupe oblique qui soutient l'os palatin ; en dedans , par un bord épais uni à celui de l'os opposé , et surmonté d'une petite crête qui forme la moitié d'une rainure où est reçu le vomer.

Au-dessus de l'apophyse palatine , cette région est verticale , et présente , de devant en arrière , la partie interne de l'apophyse nasale ; une gouttière dépendante du canal nasal ; l'ouverture du sinus maxillaire , très-large sur un os isolé , et surmontée de portions de cellules qui s'unissent aux ethmoïdales ; enfin une surface raboteuse qui s'articule avec l'os palatin , et sur laquelle on voit une gouttière obliquement dirigée en devant , faisant partie du conduit palatin antérieur.

L'os maxillaire supérieur , épais et celluleux à l'arcade alvéolaire , vers les apophyses malaire , nasale , palatine , etc. , est plus mince , plus compacte dans ses autres parties , surtout lorsque son sinus est développé. Un seul point d'ossification lui donne naissance.

§ II. *Du Malaire.*

Os irrégulier , quadrilatère , situé sur les côtés de la face , divisé en faces cutanée , orbitaire , tem-

porale; et en quatre bords, deux supérieurs, deux inférieurs.

Face cutanée. Elle est convexe et lisse, présente, au milieu, un ou plusieurs trous nommés *malaires*, que traversent des ramifications nerveuses et vasculaires, et donne inférieurement attache aux zygomatiques, qui la recouvrent ainsi que les tégumens.

Face orbitaire. On la voit sur une grosse apophyse recourbée, naissant à angle de l'os; elle est concave, peu étendue, fait partie de l'orbite, offre l'orifice des trous malaires, et se termine en arrière à un bord inégal, articulé en haut avec le coronal et le sphénoïde, en bas avec le maxillaire supérieur, et correspondant au milieu à la fente sphéno-maxillaire.

Face temporale. Elle est concave, et offre, en devant, une surface raboteuse qui s'unit au maxillaire supérieur, et que surmonte la portion postérieure de l'apophyse indiquée plus haut; en arrière, une surface lisse, faisant partie de la fosse temporale, et où se voit souvent l'orifice postérieur d'un des trous malaires.

Bords supérieurs. Il y en a deux, l'un, en devant, lisse, concave, portion de la base de l'orbite; l'autre, en arrière, contourné sur lui-même, et auquel s'implante l'aponévrose temporale. Au milieu, ils sont séparés par un angle très-saillant, articulé avec l'apophyse orbitaire externe du frontal.

Bords inférieurs. Il y en a aussi deux : celui de derrière donne attache au masseter; celui de devant, très-inégal, raboteux, se joint à l'os maxillaire. Au milieu, on voit un angle peu saillant.

Les bords supérieurs et inférieurs de l'os malaire se réunissent à deux angles, dont le postérieur, allon-

gé, coupé en biseau, soutient l'apophyse zygomatique, et l'antérieur s'appuie sur l'os maxillaire.

L'os malaire, épais et un peu celluleux en devant, à la racine de son apophyse, principalement compacte ailleurs, se développe par un seul point.

§ III. *De l'Os du Nez.*

Os irrégulier, placé au milieu et au haut de la face, quadrilatère, divisé en faces cutanée et nasale, et en bords.

Face cutanée. Elle est recouverte par le pyramidal et par la peau, un peu concave en haut, plane ou convexe en bas, percée au milieu d'un trou vasculaire très-marqué, et souvent d'autres plus petits.

Face nasale. Elle est concave, raboteuse en haut, lisse en bas, parsemée de sillons artériels, tapissée par la pituitaire.

Bords. L'os du nez s'unit, en haut, par un bord court, épais, et dentelé, à l'échancrure nasale du frontal; en bas, par un autre bord mince, inégal et dirigé obliquement, au cartilage latéral; en dedans, par une coupe oblique et large supérieurement, à l'os opposé, en formant avec lui une rainure qui reçoit la lame ethmoïdale et l'épine nasale du coronal; en dehors, par un bord taillé en biseau sur la lame externe, à l'apophyse nasale de l'os maxillaire.

Cet os est épais et celluleux en haut, mince et tout compacte en bas. Un seul point d'ossification lui donne naissance.

§ IV. *De l'Unguis.*

Os irrégulier, quadrilatère, placé à la partie in-

terne et antérieure de l'orbite , offrant deux faces , orbitaire et nasale , et quatre petits bords.

Face orbitaire. Elle présente , en devant , une gouttière criblée de petits trous , concourant à former la lacrymale , et tapissée par une membrane fibro-muqueuse ; en arrière , une surface lisse , légèrement concave , revêtue du périoste ; dans le milieu , une crête saillante , où s'attache l'orbiculaire.

Face nasale. On y voit , en devant , une surface inégale , portion du méat moyen ; au milieu , une rainure longitudinale assez profonde ; en arrière , une surface rugueuse qui bouche les cellules ethmoïdales antérieures.

Bords. L'unguis est articulé , en haut avec l'apophyse orbitaire interne du coronal , en bas , d'une part , avec le cornet inférieur , par une petite languette qui se jette en dedans et concourt au canal nasal ; de l'autre , avec l'os maxillaire ; en devant avec l'apophyse nasale de ce dernier , en arrière avec l'ethmoïde. Toutes ces articulations se font par autant de bords.

Cet os , extrêmement mince , presque tout compacte , se développe par un seul point.

§ V. *Du Vomer.*

Os symétrique , situé dans la partie postérieure de la cloison nasale , mince , aplati , quadrilatère , divisé en faces latérales et en bords.

Faces latérales. Elles sont ordinairement planes , quelquefois cependant convexes et concaves en sens opposé , toujours lisses et tapissées par la pituitaire.

Bords. Ils sont au nombre de quatre , et peuvent

être dénommés d'après leur position. Le sphénoïdal, qui est le plus supérieur, offre deux lames dont l'écartement forme une gouttière pour son articulation avec le sphénoïde, et qui sont reçues dans deux rainures de cet os. Le maxillaire, le plus inférieur et le plus long, inégal, est adapté à la rainure née de l'union des os palatins et maxillaires. Le guttural, qui est postérieur, libre, incliné en arrière, tapissé par la pituitaire, sépare les ouvertures postérieures des fosses nasales. L'ethmoïdal, antérieur, obliquement dirigé, inégal, s'unit en arrière avec la lame ethmoïdale, et en devant avec le cartilage de la cloison.

Le vomer, mince, presque tout compacte, seulement un peu celluleux et épais en arrière, se développe par un seul point.

§ VI. *Du Cornet inférieur.*

Os irrégulier, situé au bas des fosses nasales, recourbé sur lui-même, de forme allongée, divisé en faces nasale et maxillaire, en bord articulaire et en bord libre.

Faces nasale et maxillaire. La première est convexe; la seconde, concave, fait partie du méat inférieur: toutes deux sont très-rugueuses, et recouvertes par la pituitaire.

Bords. Celui qui est libre est épais, convexe, séparé du plancher des fosses nasales par un intervalle qui varie, revêtu d'un repli de la pituitaire. L'articulaire, très-inégal, offre, d'avant en arrière, un petit bord mince pour se joindre à l'apophyse nasale du maxillaire; une légère éminence pyramidale, aplatie, articulée par son sommet avec l'unguis, par ses

deux bords avec les deux lèvres de la gouttière de l'apophyse nasale ; une ou plusieurs saillies très-variables, qui s'unissent à l'ethmoïde ; une lame recourbée , dirigée en bas , qui s'applique sur l'orifice du sinus maxillaire et en diminue l'étendue ; un petit bord mince , appuyé sur une petite crête du palatin.

Le cornet inférieur a peu d'épaisseur dans toute son étendue ; sa structure offre une disposition particulière ; le tissu celluleux occupe l'extérieur, le compacte étant au centre. Un seul point d'ossification sert à son développement.

§ VII. *Du Palatin.*

Os irrégulier , situé à la partie postérieure des fosses nasales , formé par deux lames réunies angulairement, divisé en surfaces nasale, palatine et zygomato-maxillaire ; en bords palatin , sphénoïdal , maxillaire et palato-ptérygoïdien.

Face nasale. C'est la plus étendue des trois ; elle est revêtue par la pituitaire, et présente deux portions : l'une , transversale , quadrilatère , lisse , fait portion du plancher des cavités nasales ; l'autre , verticale , offre , de bas en haut , une gouttière appartenant au méat inférieur ; une crête horizontale unie au cornet inférieur ; une autre gouttière portion du méat moyen.

Face palatine. Elle est très-petite , revêtue par la membrane de la bouche , un peu concave en devant , pourvue en arrière d'une crête transversale pour l'insertion du péristaphylin externe.

Face zygomato-maxillaire. Elle est très-inégale , concourt en haut à former le fond de la fosse zygomatique , s'applique en devant sur l'os maxillaire , pré-

sente en arrière une rainure , portion du conduit palatin postérieur.

Bords. Le palatin est inférieur , épais , très-inégal , uni à celui de l'os opposé , avec lequel il forme une rainure pour recevoir le vomer. Le sphénoïdal est le plus supérieur , et correspond presque par-tout au sphénoïde : on y voit deux éminences très-saillantes , séparées par une échancrure presque circulaire , formant en grande partie le trou sphéno-palatin qui quelquefois se trouve tout entier sur cet os. L'une de ces éminences , antérieure , plus considérable , inclinée en dehors , est soutenue par un col étroit , et surmontée de cinq facettes dont trois sont articulaires. Parmi celles-ci , l'interne , qui est concave , s'unit à l'ethmoïde , la postérieure au sphénoïde par des inégalités bordant une cellule qui y est creusée , l'antérieure à l'os maxillaire. Des deux facettes inarticulaires , l'une , supérieure et lisse , fait partie de l'orbite ; l'autre , externe , portion de la fosse zygomatique , est séparée de la précédente par un petit bord appartenant à la fente sphéno-maxillaire. L'éminence postérieure , moins grosse , plus large , surtout à sa base , fait partie en dedans des fosses nasales , appartient en dehors à la fosse zygomatique , s'articule avec le sphénoïde en haut , où elle est creusée d'une rainure qui complète le canal ptérygo-palatin.

Le bord maxillaire est antérieur , et présente deux portions ; l'une , horizontale , s'unit par une coupe rugueuse avec l'apophyse palatine du maxillaire ; l'autre , verticale , très-inégalement conformée , rétrécit en arrière l'orifice du sinus de cet os , et présente une languette allongée reçue dans une fente placée au bas de cet orifice.

Le bord palato-ptérygoïdien est postérieur et a comme le précédent deux portions : l'horizontale, concave, libre, donne attache au voile du palais, et se termine à une espèce d'épine, moitié de la nasale postérieure ; la verticale, mince, s'appuie sur l'apophyse ptérygoïde, présente à sa réunion avec l'autre une éminence très-saillante, pyramidale, déjetée en dehors, enclavée dans la bifurcation de cette apophyse. On y voit en haut trois gouttières, dont la moyenne fait partie de la fosse ptérygoïdienne, et les latérales reçoivent les branches de sa bifurcation ; en bas, une surface étroite où sont souvent les orifices des accessoires du conduit palatin postérieur ; en dehors, une surface inégale, articulée d'une part avec le maxillaire, libre de l'autre, répondant à la fosse zygomatique, et donnant attache à quelques fibres du ptérygoïdien externe.

L'os palatin, plus épais et plus celluleux dans ses apophyses que par-tout ailleurs, est encore peu connu dans son développement, que l'on dit commencer par un seul point.

§ VIII. *Du Maxillaire inférieur.*

Os symétrique, situé au bas de la face, aplati, recourbé, à-peu-près parabolique, divisé en faces cutanée et linguale, en bords inférieur, supérieur ou dentaire, et parotidien ou postérieur.

Face cutanée. Elle est concave, surtout en devant, recouverte par divers muscles et par la peau. On y voit :

1°. Sur la ligne médiane, la symphyse du menton, indice de la division primitive de l'os, et que termine en bas une surface triangulaire un peu saillante :

2°. Sur chaque côté, et d'avant en arrière, un enfoncement pour la houppe du menton, le trou mentonnier, qui est l'orifice externe du canal maxillaire; la ligne maxillaire externe, qui traverse obliquement cette région pour se porter en haut à l'apophyse coronôide, et donne insertion aux peucier, triangulaire et carré; une surface quadrilatère, correspondante au masseter.

Facelinguale. Elle est concave, embrasse la langue, en devant et sur les côtés, se trouve principalement revêtue de la palatine, et présente :

1°. Sur la ligne médiane, la partie postérieure de la symphyse, terminée par l'apophyse géni, à laquelle s'insèrent les génio-glosses et génio-hyoïdiens :

2°. Sur chaque côté, et en avant, une surface recouverte par la palatine, sous laquelle se voient la fosse sublinguale, enfoncement superficiel pour la glande de ce nom, et une empreinte pour l'insertion du digastrique. Au milieu se voit la ligne maxillaire interne, analogue par son trajet et sa terminaison à l'externe, plus saillante seulement, surtout en arrière, vers les dernières molaires, et qui donne attache au mylo-hyoïdien et au constricteur supérieur. En arrière est une dépression oblongue, correspondante à la glande sous-maxillaire, et au-dessus l'orifice du canal maxillaire, offrant plusieurs inégalités pour l'insertion du ligament interne de la mâchoire, surmontant l'insertion très-raboteuse du ptérygoïdien interne, et un petit sillon qui loge un rameau des vaisseaux et nerfs dentaires. Le canal maxillaire transmet leur tronc principal, traverse obliquement l'épaisseur de l'os jusqu'aux dents incisives, revient ensuite un peu sur lui-

même, se termine par un coude au trou mentonnier, après avoir fourni, par des conduits secondaires, des vaisseaux et des nerfs à chaque alvéole.

Bords. L'inférieur, très-épais, surtout au milieu, ne donne attache qu'au peaucier. Un petit sillon s'y voit quelquefois à son tiers postérieur, pour le passage de l'artère faciale. Le supérieur, ou dentaire, offre d'abord l'arcade alvéolaire inférieure, creusée, pour les racines des dents, de cavités dont la capacité, différente suivant l'espèce de dents, donne à cette arcade moins d'épaisseur en avant qu'en arrière, où elle se dejette un peu du côté de la bouche; en sorte qu'elle fait une courbe à part dans la courbe générale que présente ce bord. Les alvéoles et leurs cloisons forment en dedans, et surtout en dehors, des saillies et des dépressions assez sensibles. La forme des unes et des autres est accommodée à celle des racines des dents : les alvéoles des incisives sont plus aplaties, celles des autres plus arrondies; plusieurs cloisons séparent celles des molaires; toutes sont percées pour les nerfs et vaisseaux dentaires. Derrière l'arcade se voit l'apophyse coronoïde, triangulaire, et à base large. Elle donne attache par son sommet au temporal, et en dehors à quelques fibres du masseter, offre en dedans la terminaison de la ligne maxillaire interne, et une gouttière superficielle qui, faisant suite à l'arcade alvéolaire, fournit des attaches au buccinateur, se continue en devant avec la ligne maxillaire externe, concourt en arrière à former une grande échancrure nommée *sigmoïde*, que traversent quelques nerfs, et qui la sépare du condyle. Celui-ci est une éminence oblongue, dirigée un peu obliquement en dedans, en-

croûtée de cartilage pour son union avec le temporal, et soutenue par un col étroit, un peu concave en dedans pour l'attache du ptérygoïdien externe.

Le bord parotidien est libre, mousse, correspond à la glande dont il emprunte le nom; il forme avec la base de l'os un angle d'autant plus près de 90 degrés, qu'on avance plus en âge, et qui reçoit l'insertion du ligament stylo-maxillaire.

L'os maxillaire inférieur, par-tout très-épais, compacte à l'extérieur, celluleux dans son centre, se développe et s'accroît par deux points osseux qui se réunissent à la symphyse.

§ IX *Des Dents.*

Petits os durs, compactes, disposés sur deux rangées qui se correspondent l'une à l'autre, occupant les deux arcades alvéolaires, contenus en partie dans les cavités qui s'y rencontrent, et formant par leur portion libre deux espèces d'arcades de forme parabolique, et dont la supérieure est un peu plus évasée que l'inférieure, ce qui fait que celle-ci se trouve comme embrassée par la première, surtout en devant, lorsque les mâchoires se rapprochent.

Le nombre des dents varie suivant l'âge : sous ce rapport, elles diffèrent beaucoup de tous les autres os. En effet, non-seulement ceux-ci, à l'époque de la naissance, sont aussi nombreux qu'ils doivent l'être par la suite, mais encore ils subsistent pendant toute la vie, et n'éprouvent d'autres changemens que ceux qui résultent de leur accroissement et de leur nutrition. Au contraire, d'une part, le nombre des dents n'est pas le même à toutes les époques de notre

existence ; d'une autre part, celles qui existent pendant les premières années après la naissance sont bientôt remplacées par d'autres qui sortent aussi en plus grand nombre, ce qui donne lieu de distinguer la dentition en première et seconde. Au reste, cet objet a été exposé au long dans l'*Anatomie générale*, à l'article du *Système osseux* ; il est en conséquence inutile d'y revenir.

Il nous suffit de rappeler ici que, dans l'adulte, quand la seconde dentition est terminée, les dents sont au nombre de trente-deux, seize à chaque mâchoire, huit sur chacun des côtés de la ligne médiane. Ce nombre est cependant sujet à varier en certaines circonstances, soit en plus, soit en moins. Il augmente quand, dans la seconde dentition, il reste des sur-dents, c'est-à-dire des dents de la première qui ne tombent pas, tandis que de nouvelles poussent à côté. Il est rare qu'un développement contre nature produise d'une autre manière plus de seize dents à chaque mâchoire, appartenant réellement à la seconde dentition. Quant à la diminution du nombre naturel des dents, il dépend ordinairement de ce que la dent de sagesse reste cachée dans son alvéole, et presque jamais de ce que le nombre des germes n'est pas complet.

Les dents ont, en général, une longueur uniforme ; si quelques-unes étoient plus saillantes, on conçoit que la rangée dentaire ne se correspondant plus généralement, la mastication deviendrait difficile : c'est ce qui arrive quelquefois. Elles sont toutes disposées sur le plan de la courbe que forme chaque mâchoire, ou plutôt que chaque arcade alvéolaire représente, de manière qu'elles ne dépassent point leur niveau réciproque ;

lorsqu'il y a déviation des dents en avant ou en arrière, la mastication est moins parfaite, parce que le rapport des deux rangées qui se meuvent l'une contre l'autre est moins exact. En général, nous attachons l'idée du beau à une rangée de dents bien uniforme, et cette idée s'allie avec celle de l'utile.

Les intervalles dentaires sont très-petits, et même, en général, les dents se touchent par leurs côtés respectifs. Quand ces intervalles augmentent, la mastication devient moins précise.

Les dents ont une forme assez irrégulière, qui cependant, dans la plupart, se rapproche de celle d'un cône dont la base est tournée vers l'ouverture de la bouche, et dont le sommet, tantôt simple, tantôt divisé en plusieurs portions, correspond au sommet des alvéoles. On divise ces petits os en quatre classes; savoir, en incisives, canines, petites molaires et grosses molaires. Chacune d'elles offre deux portions distinctes à examiner, 1°. la couronne, qui débordé l'arcade alvéolaire, qu'on voit à l'extérieur, et que revêt l'émail; 2°. la racine, qui tantôt simple, tantôt divisée en plusieurs branches, est contenue dans l'intérieur de l'alvéole. Ces deux portions ont, dans les diverses classes de dents, des différences assez tranchées pour exiger un examen particulier dans chacune.

Des Incisives.

Ce sont les plus antérieures; il y en a quatre à chaque mâchoire; elles sont fort allongées; les supérieures sont, en général, plus fortes et plus grandes que les inférieures. Leur grosseur n'est pas non plus uniforme dans la même mâchoire. En haut, les deux plus

grosses occupent le milieu ; les latérales sont plus petites. En bas, une disposition inverse se remarque. Leur couronne est aplatie d'avant en arrière, cunéiforme, à-peu-près quadrilatère, plus étroite cependant et en même temps plus épaisse près la racine que dans la partie opposée. En devant, elle est lisse, polie, légèrement convexe ; en arrière, elle est sensiblement concave, et a un peu moins d'étendue transversale. De chaque côté, elle offre une petite surface triangulaire, contiguë à la dent voisine. Du côté de la bouche, cette couronne se termine par un bord tranchant, coupé obliquement sur la surface postérieure dans les supérieures, et d'une manière opposée dans les inférieures, où il est plus épais. La racine des incisives est unique, fort allongée, conique, cependant un peu aplatie transversalement, et terminée en une pointe très-marquée ; de chaque côté, on y voit un petit sillon perpendiculaire. Le sommet présente une ouverture qui communique dans l'intérieur de la dent, et y transmet les vaisseaux et nerf qui lui sont destinés. La base est distincte de la couronne par un petit rétrécissement qu'on désigne communément sous le nom de *collet*, auquel se fixe la membrane muqueuse des gencives, et qui ici décrit deux lignes courbes très-distinctes, l'une en devant, l'autre en arrière.

Des Canines.

Il n'y en a que deux à chaque mâchoire, une de chaque côté des incisives ; elles ont un peu plus de longueur que celles-ci, surtout les supérieures. La couronne offre un véritable cône dont le contour est arrondi, excepté en arrière, où il est un peu con-

cave , et dont le sommet , ordinairement terminé en pointe mousse , est quelquefois tuberculeux. La racine est simple comme celle des incisives , dont elle présente de tous côtés la conformation , et dont elle ne diffère absolument que par un peu plus d'épaisseur et de longueur. Sa base est aussi unie à la couronne par un rétrécissement qui décrit deux courbes antérieurement et postérieurement.

Des petites Molaires.

Elles sont au nombre de quatre à chaque mâchoire , deux de chaque côté des canines , derrière lesquelles elles se rencontrent. La couronne y est irrégulièrement cylindrique. En dehors et en dedans , elle est lisse et convexe. En avant et en arrière , elle est presque plane , et contiguë aux dents voisines. Le sommet offre deux tubercules , l'un interne , plus petit , l'autre externe , plus gros , séparés par une rainure assez profonde. La racine est quelquefois simple , d'autres fois double ; dans d'autres circonstances , son sommet est bifurqué. Mais lors même que cette racine est unique , on y voit , en devant et en arrière , une rainure plus profonde que dans les dents précédentes , en sorte qu'elle paroît résulter de deux cônes adossés. Enfin le sommet de chacune de ses divisions , lorsqu'elles existent , offre un trou , qui est unique lorsqu'elles ne se remarquent point. Le rétrécissement qui sépare les deux portions des dents petites molaires est assez régulièrement circulaire.

Des grosses Molaires.

Elles terminent en arrière les arcades dentaires ; il y en a trois de chaque côté , et à chaque mâchoire.

Elles sont remarquables par leur volume , excepté cependant la dernière , ou la dent de sagesse , qui , en général , est plus petite. La couronne est à-peu-près quadrilatère dans tous les sens , cubique par conséquent. En dehors et en dedans , elle est légèrement arrondie , plus manifestement plane en devant et en arrière , côtés par lesquels ces dents se correspondent. La surface opposée à la racine est aussi large que les autres ; on lui voit quatre ou cinq tubercules arrondis , taillés à facettes , séparés par des rainures très-prononcées dans la jeunesse , mais qui disparaissent presque entièrement avec l'âge. Toutes ces dents présentent plusieurs racines ; le nombre le plus ordinaire est de trois , le plus petit est de deux , le plus grand de cinq. Elles s'écartent les unes des autres en divergeant , sont en général droites , quelquefois cependant courbées en divers sens , rarement anguleuses , ce qui arrive cependant ; chacune a dans l'alvéole générale une alvéole particulière , et présente à son sommet un trou , origine d'un petit canal qui va avec les autres se réunir dans la cavité commune , où il transmet les vaisseaux et nerf.

Je ne parle point ici de la structure des dents , qui les différencie spécialement des autres os ; cet objet a été traité dans l'*Anatomie générale*.

ARTICLE TROISIÈME.

Des Articulations des Os de la Face.

LA face est composée de deux parties distinctes , l'une immobile , supérieure , assemblage de plusieurs os ; l'autre mobile , inférieure , formée d'un seul os , et trouvant son appui sur la première.

§ I^{er}. *Des Articulations de la partie supérieure de la Face.*

Le mode articulaire de chacune est accommodé à ses usages. C'est par juxta-position et par engrenures que les pièces de la première se joignent ; la seconde offre une espèce d'énarthrose : examinons chacune.

Il y a dans les engrenures et les juxta-positions de la partie supérieure de la face une disposition remarquable. Toutes les engrenures se trouvent autour d'elle , la circonscrivent pour ainsi dire : ainsi sur les côtés les ailes du sphénoïde avec l'os malaire , ce dernier avec la tubérosité malaire du maxillaire d'une part , de l'autre avec l'apophyse zygomatique ; en haut les os du nez avec le coronal , celui-ci avec les apophyses d'Ingrassias d'une part , de l'autre avec les apophyses nasales , présentent des enfoncemens et des inégalités qui se reçoivent réciproquement. Au contraire, toutes les articulations par juxta-position se trouvent au milieu , comme on le voit entre les apophyses palatines des maxillaires , entre les portions horizontales des palatins , entre ces os et les maxillaires , etc.

On conçoit la raison de cette disposition. Naturel-

lement très-solides, les engrenures forment dans toute la circonférence de la face des limites qui empêchent tout déplacement de ses os du milieu, qui, n'étant unis que par juxta-position, seroient très-susceptibles de se déranger, et qui sont soutenus plus par le mécanisme de la partie que par leur mode articulaire. Au reste, les engrenures, comme les juxta-positions, ont pour moyen d'union une substance cartilagineuse, reste de celle qui composoit, avant l'ossification, la face en totalité.

§ II. *De l'Articulation temporo-maxillaire.*

La partie inférieure de la face n'étant formée que d'un seul os, du maxillaire, ses articulations se réduisent à une seule, qui diffère des précédentes par sa mobilité. C'est elle qui est le centre de tous les mouvemens qu'exerce la mâchoire inférieure. Cette articulation a lieu entre la cavité glénoïde, l'apophyse transverse du temporal d'une part, et le condyle de la mâchoire de l'autre. Deux cartilages assez minces recouvrent ses diverses surfaces; l'un est commun à l'apophyse transverse et à la portion de la cavité glénoïde antérieure à la scissure de Glaser, l'autre appartient au condyle.

Trois ligamens assurent la solidité de cette articulation, dont deux membranes synoviales et un fibro-cartilage assurent la mobilité.

Ligam. externe. Inséré en haut au tubercule placé à la bifurcation de l'apophyse zygomatique, il descend obliquement en arrière et se fixe au côté externe du col du condyle du maxillaire inférieur; il correspond en dehors à la peau et à la parotide, en dedans aux deux membranes synoviales et à la substance inter-

articulaire. Il est composé de fibres parallèles, unies par un tissu cellulaire dense.

Ligam. interne. Il naît de l'apophyse épineuse du sphénoïde et de ses environs par un faisceau de fibres assez marquées, se porte de là obliquement en bas et en devant, en s'épanouissant et s'élargissant, jusqu'à l'orifice du canal dentaire inférieur, auquel il s'attache. Il occupe l'intervalle des deux ptérygoïdiens, et se trouve appliqué en bas contre les vaisseaux et les nerfs dentaires. Sa texture est analogue à celle du précédent, un peu plus déliée cependant, surtout en bas, où il est comme membraneux, et où sa largeur est quelquefois très-remarquable.

Ligam. stylo-maxillaire. Il est presque étranger à l'articulation; c'est un simple cordon aponévrotique mince, appartenant plutôt au muscle stylo-glosse, qui s'y insère en grande partie. Il est étendu entre l'apophyse styloïde et le sommet de l'angle de la mâchoire inférieure, où il se fixe entre le masseter et le ptérygoïdien interne. Sa disposition fait que, dans l'élévation de la mâchoire, où il est tendu, le stylo-glosse trouvant un appui solide, élève bien plus fortement la base de la langue.

Memb. synoviales. Des deux synoviales, celle qui est supérieure se déploie, d'une part sur la cavité glénoïde et l'apophyse transverse, de l'autre sur la surface supérieure du fibro-cartilage, en se réfléchissant de l'une vers l'autre. L'inférieure appartient d'un côté à la surface inférieure de cette substance, d'un autre côté au condyle qu'elle tapisse en s'y prolongeant un peu plus en arrière qu'en avant. Il y a donc dans cette articulation deux sacs adossés sans communication. Leur

surface externe, libre à l'endroit où ils se réfléchissent du fibro-cartilage sur les surfaces articulaires, y correspond en dehors au ligament externe, et de tous les autres côtés à beaucoup de tissu cellulaire.

Fibro-cartilage. Il sépare les deux synoviales; sa forme est ovale. Convexe et concave en haut pour s'accommoder et à la cavité glénoïde et à l'apophyse transverse, il est seulement concave en bas où il s'applique sur le condyle; ses deux surfaces adhèrent fortement aux synoviales; sa circonférence est libre entre le repli de ces deux membranes, excepté en dehors où elle adhère un peu au ligament externe, et en devant où plusieurs des fibres du ptérygoïdien externe s'y implantent; elle laisse pénétrer quelques petits vaisseaux qui se distribuent dans son intérieur. Ce fibro-cartilage est plus épais à sa circonférence qu'à son milieu, et en arrière où il remplit la cavité glénoïde, qu'en devant où il répond aux deux surfaces convexes de l'apophyse transverse et du condyle. Il est quelquefois percé d'un trou: alors les deux synoviales communiquent ou plutôt ne font qu'une seule membrane, un seul sac sans ouverture. Sa structure ne diffère point de celle des fibro-cartilages articulaires; ses fibres sont concentriques, plus apparentes en dehors,

ARTICLE QUATRIÈME.

De la Face en général.

LA face, formée par l'assemblage des divers os dont nous venons de considérer le mode d'union, a bien moins d'étendue que le crâne; chez l'adulte, elle ne constitue guère qu'un tiers de la tête, le crâne for-

mant les deux autres. Cette proportion est encore bien moindre chez l'enfant, comme nous le verrons. Considérée dans son ensemble, la face est, comme nous l'avons vu, une espèce de pyramide triangulaire, solide, tronquée en arrière, et où l'on peut distinguer six régions : une supérieure ou crânienne, une inférieure ou palatine, une antérieure ou faciale (c'est la face proprement dite), une postérieure ou gutturale, et deux latérales ou zygomatiques. Les quatre premières sont symétriques, les deux autres irrégulières.

Région crânienne. Entièrement confondue avec le crâne, elle n'offre aucun objet distinct. On ne pourroit qu'indiquer ici la manière dont se confondent ces deux parties de la tête. Nous nous en sommes occupés en traitant de la première; nous n'y reviendrons pas.

Région palatine. Elle correspond à la bouche, et présente deux parties, l'une horizontale, l'autre verticale. Les maxillaires supérieurs et palatins concourent à former la première, qui est parabolique, revêtue de la membrane de la bouche, et qui présente :

1°. Sur la ligne méd., et d'avant en arrière, l'orifice inférieur du canal palatin-antérieur, qui se bifurque en haut, et remonte dans chaque os maxillaire, pour aboutir dans chaque fosse nasale; une suture longitudinale formée par les maxillaires supérieurs en devant, et par les palatins en arrière; l'épine nasale, où se fixe l'azygos :

2°. Sur chaque côté, une surface très-inégale, concave, traversée par une suture qui tombe à angle sur la première, et unit l'apophyse palatine du maxillaire avec le palatin; lesquels concourent par leur réunion à former la surface qui nous occupe. On voit en ar-

rière l'orifice du conduit palatin postérieur, lequel, formé par ces deux os, remonte obliquement dans la fosse sphéno-maxillaire, transmet les vaisseaux et nerfs de son nom, et donne naissance, dans son trajet, à deux ou trois petits conduits accessoires, qui se terminent sur l'apophyse pyramidale.

La portion verticale présente, tant au milieu que sur les côtés, l'arcade alvéolaire supérieure, la rangée dentaire correspondante, l'ouverture de la bouche, la rangée dentaire et l'arcade alvéolaire inférieures; enfin toute la partie déjà décrite de la face linguale de l'os maxillaire inférieur, qui est au niveau de son arcade alvéolaire.

Région faciale. Elle s'étend longitudinalement des arcades surcilières, et de la bosse nasale à la base du maxillaire inférieur; latéralement elle est bornée par les apophyses orbitaires externes, par les os malaire, la ligne saillante située sous l'éminence malaire, la fin de la ligne maxillaire externe. On y voit :

1°. Sur la ligne médiane, et de haut en bas, la bosse nasale; une suture transversale formée par le frontal et les os du nez; le nez, éminence saillante, convexe, étroite en haut, transversalement élargie en bas, divisée par une suture qui unit ses deux os, et bornée de chaque côté par une autre qui les joint à l'apophyse nasale; l'orifice antérieur des cavités nasales, à-peu-près triangulaire, ayant sa base inférieurement; l'épine nasale antérieure, à laquelle correspond le frein de la lèvre supérieure; la suture d'union des deux maxillaires supérieurs, le milieu des rangées alvéolaires et dentaires, et de l'ouverture de la bouche; enfin la symphyse du menton :

2°. Sur chaque côté, et de haut en bas aussi, la bossé coronale, l'arcade surcilière, l'ouverture des orbites, obliquement dirigée en dehors, représentant un carré irrégulier, et offrant en haut le trou orbitaire supérieur, en bas l'articulation du malaire avec le maxillaire supérieur, en dehors une suture étroite qui unit le premier de ces os avec l'apophyse orbitaire externe; en dedans une autre suture qui, joignant l'apophyse nasale avec l'orbitaire interne, se continue avec la transversale du nez; la fosse canine, que borne en dehors une suture oblique qui appartient au malaire et au maxillaire supérieur; les deux rangées alvéolaires et les deux dentaires, que sépare l'ouverture de la bouche; enfin la partie externe du maxillaire inférieur.

Région gutturale. Elle correspond au pharynx, et s'étend transversalement d'un bord parotidien du maxillaire au bord opposé, verticalement du corps du sphénoïde à la paroi inférieure des fosses nasales. On y voit :

1°. Sur la ligne médiane, l'articulation du sphénoïde avec le vomer; le bord postérieur de celui-ci, qui divise l'ouverture postérieure des cavités du nez, l'épine nasale postérieure :

2°. Sur chaque côté, l'ouverture postérieure des fosses nasales, pour leur communication avec le pharynx, ouverture quadrilatère, plus allongée verticalement que transversalement, bornée en haut par le corps du sphénoïde, lequel, se réunissant là à l'apophyse sphénoïdale du palatin, forme le canal ptérygo-palatin ouvert d'autre part dans la fosse sphéno-maxillaire, et transmettant les vaisseaux et nerfs de son nom, en bas par le palatin, en dedans par le vomer, en de-

hors, par l'apophyse ptérygoïde ; la fosse ptérygoïde, que complète l'éminence pyramidale du palatin, dont on voit en bas la suture de réunion ; un espace compris entre l'apophyse ptérygoïde et la mâchoire inférieure, espace que remplit le ptérygoïdien externe ; enfin la partie postérieure du maxillaire inférieur, ou son bord parotidien.

Région zygomatique. Elle est bornée en haut par l'arcade zygomatique et la crête transversale de la région temporale du sphénoïde. On y voit, en dehors, la partie postérieure du maxillaire inférieur, ou ce qu'on nomme ses *branches*, qui, étant abaissées ou enlevées, laissent à découvert une cavité assez profonde, formée en devant par la tubérosité maxillaire, en arrière par le côté externe de l'apophyse ptérygoïde. Ces deux portions osseuses sont séparées par une fente qu'on peut nommer, à cause des os qui la forment, *ptérygo-maxillaire*, qui est large en haut, étroite en bas, terminée dans ce dernier sens par deux petites sutures verticales, unissant une lame mince du palatin, en avant avec le maxillaire, en arrière avec l'apophyse ptérygoïde, sur laquelle, de cette manière, le premier os n'appuie pas directement. Supérieurement, cette fente s'unit à angle presque droit avec la fente sphéno-maxillaire, qui est plus large à ses extrémités qu'au milieu, et que forment le sphénoïde en haut, le maxillaire en bas, le malaire en avant, le palatin en arrière ; quelques rameaux vasculaires et nerveux la traversent. Cet angle de réunion conduit à une fosse profonde, qu'on peut nommer aussi *sphéno-maxillaire*, qui est placée derrière et un peu sous l'orbite, et qui se trouve formée par le palatin en dedans,

le sphénoïde en arrière, le maxillaire supérieur en avant. Outre la fente sphénoïdale, dont une petite portion occupe la partie supérieure de cette fosse, cinq trous s'y rencontrent : l'un est en dedans, c'est le sphéno-palatin ; un autre en bas, c'est l'orifice du canal palatin postérieur ; les trois autres, en arrière, sont, de haut en bas, le maxillaire supérieur, et les orifices des conduits vidien et ptérygo-palatin. Tous ces trous donnent passage à des rameaux vasculaires et nerveux qui en empruntent leurs noms.

ARTICLE CINQUIÈME.

Des Cavités de la Face.

DIVERSES cavités occupent l'intérieur de la face. L'orbite et les fosses nasales forment les principales. Tous les sinus viennent aboutir dans ces dernières ; en sorte qu'on peut les considérer comme étant leurs dépendances. Ces cavités, en laissant à la face un volume assez considérable, diminuent singulièrement sa pesanteur. En effet, beaucoup de ces cavités sont d'une part absolument vides, d'une autre part, celles que remplissent des parties molles, comme les orbites, contiennent une quantité de graisse qui leur donne beaucoup de légèreté. Cette substance se rencontre aussi à la face en abondance dans les intervalles musculaires ; en sorte qu'on peut dire qu'elle prédomine dans cette partie de la tête, tandis que la partie postérieure, que le cerveau occupe tout entier, a sous ce rapport une cause de pesanteur bien plus marquée.

§ I^{er}. *Des Orbites.*

Ils sont au nombre de deux , un de chaque côté de la face , avec l'extérieur de laquelle ils communiquent par l'ouverture décrite dans la région faciale. L'un ressemble parfaitement à l'autre , et cette symétrie est accommodée à celle des yeux. Chacun représente une pyramide quadrangulaire dont la base est en devant et le sommet postérieur. Leurs axes sont obliquement dirigés en arrière ; en sorte que , si on les prolongeait , ils se rencontreroient à-peu-près sur la fosse pituitaire en arrière , et convergeroient indéfiniment en devant. Cependant il faut observer que la paroi interne de l'orbite est étrangère à cette direction ; elle est droite , et celle d'un côté est à-peu-près parallèle à celle du côté opposé.

Le diamètre transversal des orbites , considéré à leur base , est disposé de telle manière que son extrémité externe est plus en arrière que l'interne ; d'où résulte une inclinaison marquée dans ce diamètre , inclinaison qui fait que l'œil se trouve bien plus à découvert en dehors qu'en dedans , où d'ailleurs le nez le garantit , et qu'il peut recevoir avec plus de facilité , dans le premier que dans le second sens , l'impression des corps extérieurs.

Le diamètre vertical , considéré aussi à la base , est à-peu-près perpendiculaire , à moins que , par le développement très-grand des sinus frontaux , la saillie des arcades surcilières ne lui donne une légère obliquité. D'où il suit que l'œil est à-peu-près également protégé supérieurement et inférieurement.

Chaque cavité orbitaire résulte de quatre régions

triangulaires , une supérieure, une inférieure, et deux latérales , lesquelles sont réunies par quatre angles rentrans. Les régions orbitaires offrent la disposition suivante :

Région supérieure. Elle est concave , formée par la fosse orbitaire du frontal et par une petite portion du sphénoïde ; elle présente en arrière une suture qui les réunit , et de plus le trou optique , en avant la fossette lacrymale et l'enfoncement où se réfléchit le grand oblique.

Région inférieure. Elle est obliquement dirigée en dehors. En arrière , la facette orbitaire de l'apophyse antérieure du palatin , la face orbitaire du maxillaire supérieur au milieu , une partie de l'os malaire en devant , concourent à la former. Deux sutures qui unissent ces trois portions osseuses s'y distinguent , ainsi que le canal sous-orbitaire.

Région externe. Elle est presque plane , formée par le sphénoïde en arrière , l'os malaire en devant , et présente au milieu la suture de ces deux os.

Région interne. C'est la plus étroite. Le sphénoïde en arrière , l'ethmoïde au milieu , l'unguis en devant la composent. Elle offre deux lignes perpendiculaires , indices de l'union de ces trois os , et se termine en avant par la gouttière lacrymale. Celle-ci est formée par l'unguis et l'apophyse nasale. Elle donne naissance au canal nasal , lequel , large et court , descend obliquement dans la paroi externe des fosses nasales , où il vient s'ouvrir sous le cornet inférieur. L'une et l'autre sont tapissés d'une membrane muqueuse , qui fait communiquer la conjonctive et la pituitaire.

Des deux angles rentrans supérieurs , l'externe

offre en arrière la fente sphénoïdale , en devant l'articulation du frontal avec le sphénoïde et avec l'os malaire ; l'interne présente la suture qui unit l'ethmoïde et l'unguis avec le frontal ; il est traversé par les trous orbitaires internes , au nombre de deux , quelquefois de trois. Le trou antérieur transmet un filet de l'ophtalmique de Willis , une artère et une veine ; le postérieur ne reçoit que des vaisseaux.

L'interne des angles inférieurs offre la suture des os palatin et maxillaire supérieur avec l'ethmoïde et l'unguis. L'externe , dans sa partie postérieure , offre la fente sphéno-maxillaire dont nous avons parlé ; sa partie antérieure se trouve sur l'os malaire.

Au sommet des orbites se réunissent trois fentes , la sphénoïdale , la sphéno-maxillaire , et la ptérygo-maxillaire. Nous avons décrit la base de ces cavités.

§ II. *Des Narines et de leurs sinus.*

Elles occupent la partie moyenne de la face , et sont séparées l'une de l'autre par une cloison moyenne , ordinairement perpendiculaire , quelquefois cependant déjetée à droite ou à gauche , que la lame ethmoïdale en haut , le vomer en arrière et en bas , un cartilage en avant , concourent à former. Ces cavités sont de forme très-irrégulière , à-peu-près quadrilatères cependant , plus larges en bas qu'en haut. On distingue à chacune quatre régions , l'une supérieure , l'autre inférieure , et deux latérales.

Région supérieure. Elle s'étend d'une ouverture à l'autre , et décrit une courbure dont la concavité est en bas. Elle est formée en devant par la région nasale de l'os du nez , au milieu par le fond des rainures

ethmoïdales, en arrière, où elle se déprime beaucoup, par le sphénoïde. La trace des sutures qui unissent ces os s'y distingue; de plus, postérieurement on y voit une ouverture ronde, de deux lignes de diamètre, et qui communique dans les sinus sphénoïdaux.

Ceux-ci, au nombre de deux, creusés dans le milieu de l'os dont ils portent le nom, sont séparés par une lame moyenne, qui quelquefois manque ou est percée. Chacun offre assez communément plusieurs cloisons secondaires; ils sont revêtus par la pituitaire,

Région inférieure. Etendue aussi d'une ouverture à l'autre, elle est concave transversalement, plus large que la précédente, légèrement inclinée en arrière. Elle résulte de la réunion de l'apophyse palatine du maxillaire avec la portion transversale du palatin. En devant, et près la cloison, s'y trouve l'orifice d'une des branches du canal palatin antérieur, qui s'ouvre par un seul orifice dans la région palatine de la face.

Région interne. Elle est représentée par la cloison; on y voit la trace de la suture qui unit la lame ethmoïdale avec le vomer, et leur jonction avec le cartilage.

Région externe. Elle est très-inégale. L'ethmoïde, l'os palatin, le maxillaire supérieur, le cornet inférieur et l'unguis se réunissent pour la former. Elle est obliquement inclinée en dehors. Examinée de haut en bas, elle présente le cornet supérieur borné en devant par une surface inégale et quadrilatère; le méat supérieur, dans lequel se trouve, en arrière le trou sphéno-palatin, en avant l'ouverture des cellules ethmoïdales postérieures.

Celles-ci communiquent toutes ensemble, et par là même avec les fosses nasales, dont la membrane

les tapisse. Elles occupent le derrière des masses latérales de l'ethmoïde, sont en nombre variable, se trouvent découvertes en partie dans un os isolé, mais sont, dans la tête, complétées par le coronal en haut, par le palatin et le sphénoïde en arrière, par le maxillaire en bas.

Le cornet moyen, placé plus bas, borne le méat supérieur. Au-dessous de lui se voit le méat moyen, qui est plus étendu que le précédent, et où deux ouvertures se rencontrent.

L'ouverture postérieure aboutit au sinus maxillaire, qui est creusé dans l'épaisseur de l'os du même nom. Ce sinus, de forme à-peu-près conique, ayant sa base en dedans, son sommet en dehors, correspond en haut à l'orbite par une lame mince où passe le canal sous-orbitaire, en bas aux alvéoles des molaires, quelquefois des canines, dont il se trouve séparé par une légère cloison qui quelquefois est percée, en devant à la fosse canine, dont le sépare une lame osseuse sur laquelle est une saillie longitudinale quelquefois double, formée par le conduit dentaire antérieur, en arrière à la tubérosité maxillaire. L'éminence malaire couvre son sommet, dont la cloison est si mince qu'en enlevant le malaire on la rompt souvent. Sa base correspond aux fosses nasales et présente l'ouverture indiquée plus haut, laquelle, très-large sur un os isolé, est singulièrement rétrécie par les articulations des os voisins; savoir, par l'ethmoïde en haut, le cornet inférieur en devant et en bas, l'os du palais en arrière.

L'autre ouverture du méat moyen, qui est en devant, conduit dans les cellules ethmoïdales antérieures.

Celles-ci n'ont aucune communication avec les précédentes , sont formées dans le devant des masses ethmoïdales par diverses cloisons qui se croisent en tous sens , et complétées en dehors par l'unguis , en haut par le coronal , en bas par le maxillaire. L'une d'elles , plus large et en forme d'entonnoir , va s'ouvrir dans les sinus frontaux.

Ceux-ci occupent l'épaisseur du frontal : larges en bas , ils se rétrécissent à mesure qu'on les examine supérieurement. Leur étendue, infiniment variable, est quelquefois prolongée jusqu'aux apophyses orbitaires externes. Une cloison moyenne , souvent déjetée d'un côté , quelquefois percée , les sépare l'un de l'autre.

Le cornet inférieur, puis le méat inférieur, terminent la région qui nous occupe. En devant de ce dernier se voit l'orifice inférieur du canal nasal.

Les ouvertures des fosses nasales ont été décrites dans les régions de la face auxquelles elles correspondent.

ARTICLE SIXIÈME.

Développement de la Face.

SUIVONS , dans l'histoire de ce développement , le même ordre que dans l'exposition générale de la face , en considérant d'abord la marche de la nature à l'extérieur, et en l'envisageant ensuite dans les cavités intérieures de cette partie de la tête.

§ 1^{er}. *Développement des diverses régions de la Face.*

Chez le fœtus, tout le haut de la région antérieure ou faciale , très-développé , offre sous ce rapport une

remarquable prédominance sur le bas. Or, cette prédominance tient à deux causes, 1°. au développement précoce du coronal, qui, faisant partie du crâne et de la face, devoit, à cause du premier, avoir beaucoup de largeur à cet âge ; 2°. à la capacité des orbites, alors très-grande proportionnellement à ce qu'elle sera par la suite.

Ce qui doit former un jour la partie moyenne de la face est très-peu marqué à cette époque. Les maxillaires supérieurs, presque entièrement solides, offrant à peine la trace de leurs sinus, ont leur bord alvéolaire confondu pour ainsi dire avec la base des orbites ; ce bord est arrondi à cause des germes dentaires qu'il renferme.

Quant à la mâchoire inférieure, les germes qu'elle contient aussi lui donnent une forme analogue, et font que son étendue de haut en bas est proportionnellement moindre que lorsque, sortis de leurs alvéoles, ces germes auront permis son aplatissement et son allongement. Tout tend donc, à cet âge, à rétrécir le diamètre perpendiculaire de la face dans sa partie inférieure.

Quant à l'étendue transversale de cette région, elle est proportionnellement bien plus grande en haut qu'elle ne le sera par la suite ; ainsi entre les apophyses orbitaires externes du frontal, entre les os malaires, etc., l'espace est très-marqué. En bas, si l'absence des sinus tend à rétrécir cette étendue, la saillie des dents, encore toutes contenues dans leurs alvéoles, l'augmente un peu ; en sorte que la proportion est à-peu-près la même que dans l'adulte.

Mais tout change à mesure qu'on avance en âge. La

partie supérieure de la face croît moins à proportion, que l'inférieure. Le développement des sinus, l'éruption des dents donnent à celle-ci des dimensions qui agrandissent surtout le diamètre perpendiculaire, et amènent peu à peu la totalité de la face à l'état sous lequel nous l'avons décrite.

Chez le vieillard, la face éprouve des changemens dans sa partie antérieure; le diamètre perpendiculaire diminue par la chute des dents; les alvéoles se rétrécissent, disparaissent au bout d'un certain temps. J'ai disséqué plusieurs sujets chez lesquels la substance des os maxillaires étoit si serrée, qu'il ne restoit aucune trace des cavités primitivement creusées dans leur épaisseur. L'os maxillaire inférieur se déjette en devant par sa partie inférieure; le menton s'allonge, se rapproche du nez, semble quelquefois vouloir le toucher, lorsque celui-ci se dirige naturellement en bas.

Comme, par la chute des dents, les lèvres sont à proportion plus larges que l'espace inter-maxillaire qu'elles remplissent, le vieillard, lors de la mastication, présente dans ces deux parties un mouvement remarquable et souvent singulier, qui dépend de ce que l'inférieure repousse en haut la supérieure, et qui de cette manière se communique quelquefois au nez. Ce mouvement ne sauroit évidemment exister lorsque les dents se rencontrant laissent plus d'intervalle entre les mâchoires, et empêchent cette pression des lèvres qui sont alors exactement proportionnées, par leur longueur, au lieu qu'elles occupent. J'observe à ce sujet que dans l'enfant nouveau-né l'absence des dents produit également une disproportion dans la longueur des lèvres, disproportion favorable à l'allongement qui leur

est nécessaire pour former l'espèce de gouttière où se place le mamelon à l'instant de la succion du lait.

La région postérieure ou gutturale de la face présente chez le fœtus et l'enfant une obliquité très-remarquable. Le bord parotidien du maxillaire inférieur, situé sur les côtés de cette région, qu'il borne en dehors, s'incline sensiblement en avant, en sorte que l'angle qui l'unit à la base de l'os est très-obtus. Au milieu, le défaut de développement des sinus maxillaires donne également lieu à l'inclinaison en avant des apophyses ptérygoïdes, et par là même à l'obliquité très-grande de l'ouverture des fosses nasales, obliquité d'où résulte un avantage réel pour le mode de préhension de l'aliment de l'enfant, qui se fait, comme nous venons de le dire, par succion. En effet, le voile du palais ayant, par cette disposition, moins de chemin à parcourir pour boucher cette ouverture en se relevant contre elle, que si elle étoit perpendiculaire, remplit cette fonction avec plus de facilité, peut faire un vide plus parfait dans la bouche, et par conséquent y rendre l'ascension du lait plus active. Il est évident que cette disposition dans le fœtus coïncide avec celle que nous venons d'indiquer plus haut.

A mesure que l'accroissement se fait, d'un côté le sinus maxillaire qui se développe repousse en arrière l'apophyse ptérygoïde; d'un autre côté, le bord parotidien de l'os maxillaire se redresse, l'angle devient plus droit, enfin cette région prend la direction qu'elle doit conserver dans la suite. Il est à observer que le redressement de l'apophyse se fait toujours dans la même proportion que celui du bord de l'os maxillaire; en sorte que l'espace qui les sépare est toujours pro-

portionnellement le même , et que les muscles ptérygoïdiens qui remplissent cet espace ont constamment le même degré de tension et de longueur.

Remarquons que la grande obliquité du bord parotidien de la mâchoire des enfans est , à cet âge , un obstacle à la luxation. En effet, pour cette luxation, il faut que le condyle se porte en devant et l'angle en arrière, par un mouvement de bascule. Or , ce mouvement devient très-difficile chez l'enfant ; car comme, par l'obliquité dont je viens de parler , le condyle se trouve très en arrière et l'angle très en avant , chacun pour l'exécuter a un trajet bien plus long à parcourir que chez l'adulte. Mais plus le trajet est long, plus le déplacement éprouve d'obstacle. La direction du condyle en forme aussi un très-sensible. Dans l'adulte, lorsque la mâchoire est fermée , il est dirigé en haut ; dans l'enfant, il regarde alors en arrière ; dans tous deux , lors de la luxation , il est dirigé en devant par l'espèce de bascule qu'il éprouve nécessairement : donc chez l'adulte il ne change qu'une fois de direction pour se déplacer , tandis que chez l'enfant il faudroit qu'il se dirigeât d'abord en haut, puis en avant. Observons que cette disposition de la mâchoire de l'enfant remédie efficacement à la disposition qui naîtroit pour la luxation du peu de profondeur de la cavité glénoïde , laquelle chez le fœtus est très-peu marquée , ainsi que l'apophyse transverse.

La région palatine a peu d'étendue chez le fœtus d'avant en arrière , ce qui tient en partie à l'inclinaison dont nous venons de parler ; transversalement son diamètre est plus proportionné à celui de l'adulte.

Quant aux régions zygomatiques , elles sont prin-

ciatement formées , comme nous l'avons vu , par la tubérosité maxillaire : or, la saillie que celle-ci doit chez l'adulte au développement des sinus , y est en partie remplacée dans le fœtus et l'enfant par les dents qu'elle contient ; en sorte que son volume est dans le premier âge assez proportionné à celui qu'il aura dans la suite , et que cette région présente peu de différences.

§ II. *Développement des cavités de la Face.*

Les deux grandes cavités de la face ont une disposition inverse pour leur développement ; l'une est très-formée chez le fœtus , l'autre y paroît encore à peine.

Nous avons déjà indiqué plus haut combien le développement des cavités orbitaires étoit avancé chez le fœtus. Cette capacité s'accorde avec le volume de l'organe qu'elles contiennent , et dont l'organisation se trouve entièrement complète à la naissance. La forme orbitaire est chez l'enfant beaucoup plus arrondie que chez l'adulte où elle est quadrilatère , ce qui tient à ce que le peu de hauteur de l'ethmoïde en rapproche alors les surfaces supérieure et inférieure du côté interne , et même les confond presque l'une avec l'autre. Les trous sont plus marqués proportionnellement avant la naissance , et même encore long-temps après , ce qui a rapport au volume plus développé des nerfs à cette époque. Le grand développement de l'orbite tient principalement au coronal et au sphénoïde ; le malaire et le maxillaire y concourent bien moins évidemment.

Les fosses nasales sont singulièrement rétrécies chez le fœtus , moins cependant dans le sens transversal que dans tout autre. Celui-là même est quelquefois accidentellement augmenté , comme on le voit dans

les becs de lièvre compliqués de diduction des os maxillaires et palatins ; mais quelques mois après la naissance , ces cavités se développent , s'étendent en tous sens ; bientôt les divers sinus qui en dépendent , et dont jusqu'alors on avoit à peine trouvé les traces , se forment , et de leur développement résultent divers effets secondaires.

Dans l'expansion des sinus frontaux , c'est presque toujours la table externe ou antérieure qui se porte en avant , ce qui ne peut se faire sans que les os du nez , qui s'articulent avec elle , n'éprouvent une espèce de bascule qui diminue d'autant plus la dépression de la racine , qu'on avance plus en âge. Cette dépression est très-manifeste dans les têtes de fœtus. Il paroît que , chez les personnes où cette dépression reste après le développement complet de la face , c'est par le déjettement en arrière de la lame interne que s'est développé le sinus frontal. C'est presque uniquement de cette manière que la portion osseuse du nez influe sur les formes variées de cette partie considérée dans sa totalité. Toutes les autres causes de ces variétés existent dans les parties molles.

A mesure que les sinus maxillaires se développent , la face s'élargit , augmente aussi dans son diamètre perpendiculaire ; c'est plus du côté de la bouche que du côté de l'orbite que son expansion a lieu. Alors la partie inférieure de la face commence vraiment à se mettre en proportion avec la supérieure. Les rebords alvéolaires supérieurs qui n'étoient point formés , qui se trouvoient presque au niveau de la voûte palatine , se prononcent en même temps d'une manière sensible ; les dents sortent. C'est alors que la face prend cette

expression particulière qui caractérise l'adulte , et qu'elle perd celle qui étoit l'attribut de l'enfance.

La production des sinus sphénoïdaux est beaucoup plus tardive que celle des autres cavités analogues. C'est leur lame inférieure qui se déprime surtout alors en s'écartant de la supérieure. Par là le vomer s'abaisse ainsi que les apophyses ptérygoïdes. La voûte palatine , jusque là presque horizontale , est poussée en bas dans sa partie postérieure. Alors naît le plan incliné le long duquel le mucus des fosses nasales coule dans le pharynx.

Les cellules ethmoïdales en se formant n'élargissent pas la partie supérieure des fosses nasales ; car l'ethmoïde, dans l'état cartilagineux, présente une largeur égale en proportion à celle qu'il prend dans l'état osseux ; en sorte qu'il ne fait que se creuser de cavités, que prendre la forme laminée , sans augmenter dans sa dimension de largeur ; il diminue même plutôt un peu proportionnellement. Quant à sa hauteur elle augmente ; ce qui commence à déterminer la forme quadrilatère de l'orbite , qui, dans le fœtus, a bien plus d'étendue transversale que de haut en bas.

ARTICLE SEPTIÈME.

Mécanisme de la Face.

LE mécanisme de la face peut évidemment se considérer sous deux rapports , 1°. dans les os dont l'assemblage forme ce qu'on nomme la *mâchoire supérieure* ; 2°. dans celui qui constitue la *mâchoire inférieure*. En haut, tout est relatif à la solidité ; en bas, tout se rapporte à la mobilité.

§ I^{er}. *Mécanisme de la Mâchoire supérieure.*

Les efforts que la mâchoire supérieure a à supporter peuvent s'exercer sur elle , 1°. de bas en haut : c'est l'effort le plus ordinaire , puisque c'est celui de la mastication ; 2°. de devant en arrière ; 3°. d'un côté à l'autre. Il est rare qu'elle puisse recevoir un choc de haut en bas de la part des corps extérieurs.

Lorsque la mâchoire inférieure s'élève et vient frapper l'autre , c'est principalement au niveau du rebord dentaire que le mouvement est transmis et que le choc est plus fort ; aussi c'est à ce rebord que correspondent les points de résistance, les soutiens de la mâchoire. La cloison qui sépare le nez d'avec la bouche , et qui se trouve derrière ce rebord , n'étant point heurtée en bas, dans son milieu, n'est presque pas soutenue en haut dans ce sens. La cloison nasale est plutôt destinée à séparer les cavités dont elle porte le nom, qu'à concourir au soutien de la mâchoire supérieure. Son épaisseur est trop faible pour ce dernier usage ; d'ailleurs comme elle correspond en haut à la lame criblée qui est très-mince , le mouvement qu'elle propageroit avec trop de violence pourroit devenir funeste à l'organe cérébral. C'est donc sur le bord dentaire qu'il faut spécialement examiner la résistance de la mâchoire supérieure : or ses points d'appui dans ce sens sont en devant les deux apophyses nasales des os maxillaires , en arrière les os malaire qui eux-mêmes trouvent dans le coronal un autre appui , ainsi que les apophyses précédentes ; d'où il résulte que c'est dans la ligne de direction de ces deux parties que l'os maxillaire résiste le plus efficacement. Entr'elles se trouvent des

intervalles où la résistance est nulle ; ces intervalles sont l'ouverture du nez et celle des orbites. Remarquons, à ce sujet, que la situation des dents est parfaitement accommodée à cette inégalité de résistance du rebord alvéolaire. Les incisives, qui par leur forme aplatie ne peuvent diviser que des alimens mous, peu résistans, comme des fruits, etc., se trouvent précisément correspondre à un espace vide, à l'ouverture du nez. Les canines, qui déchirent les alimens fibreux, sont soutenues par l'apophyse nasale. Les grosses molaires, destinées à rompre, à briser les corps durs, se trouvent à la partie la plus résistante du rebord alvéolaire, à celle que soutient l'os malaire. Quant aux petites molaires, lorsqu'elles font un effort un peu violent, ce sont ces deux soutiens réunis qui résistent à leur effort.

D'après tout ce que nous venons de dire, on concevra facilement la propagation du mouvement dans la mastication. Le mouvement communiqué au rebord dentaire supérieur par l'os maxillaire d'en bas, est en effet transmis au coronal en dedans et en dehors, à ses apophyses orbitaires internes et externes. L'ethmoïde peut en transmettre aussi une portion ; car il est, comme l'apophyse nasale et le malaire, intermédiaire à cet os et au maxillaire supérieur. Le malaire, qui dans ce mouvement tend à être poussé en haut, trouve aussi en arrière, dans l'apophyse zygomatique du temporal, un point de résistance ; et ici on conçoit l'avantage de son articulation avec cette apophyse, dont le biseau est supérieur au sien.

Il est donc évident, d'après cela, que tout l'effort que la mâchoire supérieure reçoit de l'inférieure est,

en dernier résultat, communiqué au crâne, dans lequel le mouvement vient se perdre. C'est à cela qu'il faut rapporter les phénomènes suivans : si dans une fracture du crâne le malade tient un corps résistant dans ses dents, comme un mouchoir, et qu'on agite ce corps, ou qu'il casse un corps dur avec les molaires, il éprouve une vive douleur à l'endroit de la fracture qui est ébranlé ; ce signe a même été long-temps pris comme un indice certain des fractures ; mais il est vague en ce qu'une simple contusion, une lésion quelconque de l'os produit le même phénomène. Tout le monde sait qu'en exerçant un grand effort de mastication, la secousse s'en ressent jusque dans le crâne, etc.

Remarquons, au sujet des efforts de mastication, que les dents inférieures et supérieures se rencontrent différemment alors. Les incisives glissent les unes contre les autres, à la manière des lames de ciseau ; leur forme aplatie favorise ce mouvement, qui tend à couper les alimens qui leur sont soumis. Les canines glissent aussi un peu, mais moins, et elles tendent à se heurter perpendiculairement pour déchirer. Les molaires, qui sont destinées à briser les corps solides, se rencontrent directement, et se heurtent exactement en sens opposé.

Les chocs qui peuvent être imprimés d'avant en arrière à la mâchoire supérieure ne viennent que de la part des corps extérieurs ; par exemple, lorsqu'on tombe perpendiculairement sur la face, lorsqu'un coup est reçu par elle dans cette direction. Or, alors les apophyses ptérygoïdes, et plus en dehors les arcades zygomatiques sont les deux points résistans qui,

en arrière soutiennent presque tout l'effort. C'est sur ces points résistans que toute la partie supérieure de la face est presque appuyée : or , comme ils appartiennent à des os du crâne , on voit manifestement que ce mouvement , comme celui de mastication , va en dernier résultat se perdre dans les parois de cette cavité. On a cru que , dans un choc de la partie antérieure du nez , la cloison , articulée avec lui d'une part , et tenant d'autre part à la lame criblée , pouvoit transmettre un mouvement dangereux au cerveau. Mais elle est trop foible pour propager un fort mouvement , et d'ailleurs l'expérience ne prouve point que ce résultat ait lieu.

Quant aux chocs latéraux qu'éprouve la face , il n'est pas facile de bien estimer la transmission du mouvement , attendu qu'il n'y a point d'appui opposé à l'endroit frappé. Le mouvement se perd généralement dans les os de cette partie de la tête.

Quoique tout soit presque relatif à la solidité dans la mâchoire supérieure , cependant , dans l'ouverture de la bouche , elle s'élève un peu , tandis que l'autre s'abaisse : mais ce mouvement est général ; le crâne y participe aussi. C'est toute la tête , excepté la mâchoire inférieure , qui exécute une espèce de bascule , par laquelle sa partie postérieure s'abaisse et l'antérieure s'élève. L'articulation occipito-atloïdienne est le centre du mouvement.

§ II. *Mécanisme de la Mâchoire inférieure.*

Nous avons dit que tout se rapporte à la mobilité dans le mécanisme de la mâchoire inférieure , à cause de son usage principal , qui est de servir à la masti-

cation. Or, les mouvemens que cet os exécute sont ceux d'abaissement, d'élévation, en avant, en arrière et des côtés.

1°. Dans l'abaissement, qui détermine l'ouverture de la bouche, le condyle commence d'abord à tourner un peu sur lui-même dans la cavité glénoïde, de manière que la partie supérieure devient un peu antérieure; les angles se portent en arrière, et l'apophyse coronoïde en bas. Les choses se bornent là si l'abaissement est léger; s'il devient considérable, le condyle passe sous l'apophyse transverse par un mouvement brusque, comme subit, et qu'on peut même sentir en appliquant la main sur lui, ou en le mettant à découvert dans un cadavre dont on remue ensuite la mâchoire. En même temps que ce mouvement en avant a lieu, mouvement dans lequel le fibro-cartilage est entraîné avec le condyle, la rotation de celui-ci continue; sa partie postérieure vient s'appuyer sur l'apophyse transverse. L'angle se porte de plus en plus en arrière: car dans le mouvement de bascule qui détermine l'abaissement, il est constamment en opposition avec le condyle. Le ligament externe est assez tendu, ainsi que la partie postérieure de la synoviale supérieure, qui, étant très-lâche, peut facilement se prêter à cette extension: quant à la synoviale inférieure, elle reste dans le même état, puisque le fibro-cartilage et le condyle ne changent presque pas de rapport. Le ligament stylo-maxillaire est relâché; l'interne reste à-peu-près dans le même état, parce qu'il s'insère à une distance presque égale du condyle qui se jette en avant, et de l'angle qui se porte en arrière. Quand l'abaissement est très-considérable, et qu'il se

combine avec un fort mouvement en devant, alors le condyle déchire la synoviale supérieure, passe avec le fibro-cartilage sur le petit espace qui est devant l'apophyse transverse, et la luxation survient. Comment les muscles, qui sont presque exclusivement les agens de ce déplacement, concourent-ils à le produire? je ne sache pas que cette question ait été jusqu'ici exactement éclaircie.

2°. Dans l'élévation, les choses se passent en sens opposé de l'abaissement: si celui-ci a été considérable, le condyle, placé sous l'apophyse transverse, commence à y exécuter un mouvement de rotation qui dirige en haut la partie qui regardoit en devant pendant l'abaissement. En même temps, cette éminence revient dans la cavité glénoïde. Arrivé dans cette cavité, elle continue à y tourner sur elle-même, jusqu'à ce que les dents supérieures, venant à rencontrer les inférieures, arrêtent l'élévation. Celle-ci ne consiste qu'en cette dernière portion de mouvement exercée dans la cavité glénoïde, lorsque l'abaissement a été peu marqué. L'obstacle né des dents ou des alvéoles supérieures, empêche toujours que l'élévation ne s'étende assez haut pour produire un déplacement en arrière, déplacement qui du reste seroit prévenu par la partie antérieure du conduit auditif et par l'apophyse vaginale. Dans l'élévation, le ligament interne ne change point; l'externe est relâché; le stylo-maxillaire est un peu tendu; la partie postérieure de la synoviale d'en haut, qui est très-lâche, se reploie sur elle-même dans l'espace cellulaire qui est derrière la scissure de Glaser.

3°. Dans le mouvement en avant, il n'y a point de bascule comme dans celui d'abaissement; le condyle

et l'angle ne se portent point en sens inverse ; tout l'os se meut horizontalement : aussi tous les ligamens sont-ils également tendus. La synoviale supérieure se distend aussi en arrière ; l'inférieure reste dans le même état , car le fibro-cartilage accompagne le condyle , et cela parce que le ptérygoïdien externe , qui est l'agent du mouvement en avant , s'attachant et au condyle et au fibro-cartilage , les tire tous deux en même temps. Cette insertion commune est essentielle pour conserver toujours le même rapport à ces deux parties. L'apophyse coronoïde , si ce mouvement est très-prolongé , heurte la partie antérieure de la fosse temporale , et s'oppose nécessairement alors à la luxation , pour laquelle il faut toujours que cette apophyse s'abaisse sous l'arcade zygomatique. Il est à remarquer que le mouvement horizontal en devant exige toujours un abaissement préliminaire du condyle , pour mettre celui-ci au niveau de l'apophyse transverse sous laquelle il doit passer. Au reste , comme par le fibro-cartilage la cavité glénoïde est singulièrement diminuée dans sa profondeur , cet abaissement préliminaire est presque nul.

4°. Le mouvement en arrière est l'inverse du précédent. Le condyle , l'angle , l'apophyse coronoïde , toute la mâchoire , en un mot , reviennent par un mouvement horizontal en arrière , où ils trouvent dans les saillies osseuses indiquées plus haut des obstacles qui empêchent ce mouvement de se porter plus loin et de produire la luxation. Les ligamens reprennent leur degré de tension ordinaire.

5°. Le mouvement latéral n'est point horizontal comme le précédent. Il faudroit , en effet , pour qu'un

condyle se portât horizontalement en dehors, que l'autre condyle se dirigeât en dedans : or, l'épine sphénoïdale et la fin de la crête vaginale s'y opposent ; en sorte que toute luxation interne et externe est visiblement impossible. Quand le menton est porté à droite, voici ce qui arrive : le condyle gauche reste dans la cavité glénoïde, s'y enfonce même, devient comme une espèce de pivot autour duquel toute la mâchoire tourne ; l'autre condyle, qui est la partie la plus éloignée du centre de ce mouvement, est aussi celle où il est le plus sensible. Ce condyle sort de sa cavité, se porte sous l'apophyse transverse, peut même se luxer isolément si l'effort est considérable. Alors tout est presque disposé dans l'articulation à laquelle il répond, comme dans le mouvement d'abaissement : il est inutile d'y revenir. Lorsque le menton se porte à gauche, le mouvement latéral est l'inverse du précédent.

DU TRONC.

LE tronc est la seconde partie du squelette ; il en est aussi la plus considérable. Envisagé exclusivement dans sa portion osseuse, il est l'assemblage de la poitrine, du bassin et de la colonne vertébrale. Ces deux dernières parties composent, avec les membres inférieurs, une espèce de charpente osseuse, dont les pièces, situées les unes au-dessus des autres et presque dans la même ligne, forment un tout continu qui est le grand levier de la station. C'est sur ce levier, sur cette base commune et générale, qu'est soutenue la tête. C'est autour d'elle que sont comme suspendus et fixés la poitrine, les membres supérieurs, les viscères gastriques, etc., qui n'entrent point dans le mécanisme général de la station. Il résulte de là que le tronc, considéré avec ses parties molles, appartient principalement dans ses portions postérieure et inférieure à l'histoire de la mécanique animale, tandis que dans sa partie antérieure il nous offre à étudier toutes les grandes fonctions de la vie organique, la digestion, la circulation, la respiration, les grandes sécrétions, etc. Sa disposition osseuse est accommodée en avant à celle des parties molles qu'il contient. Au milieu se trouve, dans ce sens, un grand intervalle entre le bassin et la poitrine, pour les viscères gastriques ; en haut et en bas sont les cavités de ces deux dernières parties ; en sorte qu'au-devant de l'épine on aperçoit une suite d'espaces très-considérables pour les viscères principaux de la vie intérieure.

Cette forme du tronc dans le squelette, qui déter-

mine la position des viscères , coïncide et avec la position de la face , qui est en devant , et avec la direction des membres , dont tous les grands mouvemens sont aussi antérieurs. Par là, les organes des sens, situés à la face , qui nous avertissent de la présence des corps extérieurs , et ceux de la locomotion , qui nous servent à les repousser ou à les fuir , étant dans la même direction que toutes les parties essentielles de la vie intérieure , peuvent plus efficacement veiller à leur conservation. Aussi la nature en assurant à ces parties ces moyens de protection en devant , leur a ménagé dans ce sens des abris moins puissans qu'en arrière , où la colonne vertébrale , et de plus les épais faisceaux charnus couchés sur elle , les garantissent puissamment de l'impression des corps extérieurs , dont l'homme ne peut avoir que des sensations moins nombreuses , et à laquelle il ne sauroit se soustraire aussi efficacement dans ce dernier sens que dans le premier.

Les trois grandes divisions de la portion osseuse du tronc ont , dans la forme de leurs os , des dispositions accommodées à leur destination. La colonne vertébrale , qui réunit à l'usage indiqué pour la station , celui d'être le centre des grands mouvemens du tronc , réunit aussi par le nombre et par la petitesse de ses os , qui sont de la classe des courts , la mobilité à la solidité. Le bassin , qui n'a que des mouvemens de totalité , qui est surtout destiné à garantir divers organes et à servir dans la station , est composé d'os peu nombreux et larges. La poitrine , qui a des mouvemens partiels dans chacune de ses portions , qui protège en même temps des viscères , résulte de plusieurs os allongés et étroits , placés les uns au-dessus des autres.

DE LA COLONNE VERTÉBRALE.

ARTICLE PREMIER.

Considérations générales sur la Colonne vertébrale.

LA colonne vertébrale , placée à la partie postérieure du tronc , unit la tête au bassin , soutient l'une et se trouve supportée par l'autre ; mais elle n'est pas avec tous les deux dans le même rapport. En effet , il y a derrière elle une portion assez considérable de la tête ; c'est au-devant de son tiers postérieur qu'elle s'articule : au contraire , c'est avec la partie la plus reculée du bassin qu'elle se trouve jointe. Ce rapport avec le bassin est très-favorable à la station. Dans cette position , le tronc tend en effet bien plus à s'incliner en devant qu'en arrière. Or , comme toute l'excavation du bassin lui forme dans le premier sens une large base où le centre de gravité est soutenu , ces inclinaisons ne sont point à craindre. D'ailleurs , tous nos grands mouvemens du tronc s'exécutant aussi en devant , et imprimant par conséquent une impulsion antérieure à cette partie du squelette , cette base prévient les chutes , qui seroient fréquentes dans ces mouvemens , si le centre de gravité , porté par eux en devant , ne se trouvoit point alors soutenu dans ce sens.

§ 1^{er}. *Dimensions de la Colonne vertébrale.*

La longueur de la colonne vertébrale éprouve, en général, peu de variations. Les différences de stature tiennent ordinairement bien plus aux membres qu'à elle dans les différens individus. Ce n'est guère que dans les vices de conformation où elle se trouve courbée en différentes directions, qu'elle peut influencer sur la stature : elle la diminue alors sensiblement, et les membres, quoique de grandeur ordinaire, paroissent proportionnellement bien plus longs. L'affaîssement des substances inter-vertébrales diminue un peu, après une longue station, la hauteur de l'épine, qui s'allonge ensuite et reprend ses dimensions par une position horizontale quelque temps continuée. Cet effet est beaucoup moins marqué chez le vieillard, où les substances inter-vertébrales sont plus denses, plus serrées, moins susceptibles, par conséquent, de céder à la pression.

L'épaisseur de la colonne vertébrale va, en général, en augmentant de la partie supérieure à l'inférieure, et sous ce rapport, on peut dire qu'elle forme une pyramide générale dont la base est en bas et le sommet en haut. Cette disposition est relative aux efforts plus grands qu'elle a à soutenir, et qui sont d'autant plus grands qu'on avance plus inférieurement. Cependant son augmentation d'épaisseur n'est pas graduelle, et même on peut la considérer comme résultant de trois pyramides secondaires. La première, inférieure, a sa base au sacrum et son sommet à la cinquième dorsale, qui est aussi le sommet de la seconde pyramide, dont la base se trouve à la première dorsale. La troisième

confond sa base avec la précédente, et présente son sommet à l'axis : ce sommet est surmonté par l'atlas, qui a plus de largeur.

§ II. *Direction de la Colonne vertébrale.*

La colonne vertébrale ne décrit point une ligne droite, diverses inflexions s'y rencontrent. Celles qui ont lieu en devant et en arrière sont les plus sensibles. Une convexité au cou, une concavité au dos, une seconde convexité aux lombes se voient antérieurement. Trois courbures en sens opposé se rencontrent postérieurement. Cette disposition dépend manifestement des degrés divers d'épaisseur du corps et des fibro-cartilages, qui déterminent une concavité là où ils sont les plus minces, et une convexité là où leur épaisseur est plus grande. Or, cette inégalité dans les dimensions du corps et des fibro-cartilages est un résultat de l'organisation, et non du poids des différentes parties sur la colonne vertébrale, comme on l'a dit.

Différentes causes font varier les courbures : le gonflement des vertèbres, dans un sens et non dans l'autre, leur carie, leur usure, des dépôts formés au-devant d'elles, etc., toute cause en un mot provenant d'un vice interne, comme le rachitis, ou externe, comme les coups, les chutes, etc., et qui fait que l'un des côtés antérieur ou postérieur de la colonne vertébrale prend plus d'épaisseur que l'autre, augmente ses courbures d'une manière sensible. Souvent des habitudes long-temps continuées suffisent pour produire cet effet : c'est ainsi que le tronc offre une courbure bien plus précoce dans ceux que leur

état oblige à s'incliner continuellement en devant. Dans ceux, au contraire, qui sont continuellement penchés en arrière, comme les marchands qui portent au-devant d'eux le fardeau habituel des objets à vendre qu'ils promènent par-tout, le tronc conserve une rectitude qu'il doit à la colonne vertébrale. On ne se méprend pas entre le soldat qui a vieilli dans les rangs, et le laboureur qui a passé sa vie penché sur sa charrue. En général, il est à observer que l'inclinaison de l'épine née d'un vice interne porte plutôt sur la région dorsale, tandis que celle qui provient d'une habitude affecte plus particulièrement l'endroit de réunion de celle-ci avec la lombaire, endroit où tous les grands mouvemens de flexion et d'extension générales se rapportent surtout.

Outre les courbures antérieure et postérieure de l'épine, il y en a assez ordinairement une latérale, au niveau de la partie postérieure de la poitrine et du côté gauche. On attribue communément cette courbure à la présence de l'aorte. Mais d'où vient que la cause étant permanente, l'effet ne se rencontre pas toujours? Je crois plutôt que, comme tous les efforts se font avec le bras droit, et que comme dans ces efforts nous sommes obligés de nous pencher un peu en sens opposé pour offrir à ce membre un point d'appui solide, l'habitude de répéter souvent cette inflexion finit par en perpétuer l'existence. Je n'ai pas cependant assez de faits pour assurer d'une manière générale que tous ceux qui sont gauchers, comme on dit, ont la courbure à droite; cela seroit nécessaire cependant pour mettre hors de doute cette assertion.

Il y a des courbures latérales vicieuses, comme des

antérieures : or , ces courbures présentent un phénomène remarquable ; c'est que , dès qu'il en existe une dans un sens à une région , les autres régions en présentent bientôt d'autres en sens alternativement inverses. Supposez , par exemple , qu'un dépôt , une bride , etc. , forcent à incliner la portion cervicale de l'épine à droite ; bientôt , pour soutenir le centre de gravité , la région dorsale se courbe à gauche , et par suite la région lombaire à droite ; en sorte que tout le tronc se ressent bientôt de la vicieuse attitude d'une partie isolée de l'épine.

ARTICLE DEUXIÈME.

Des Os de la Colonne vertébrale en particulier.

LES vertèbres sont vingt-quatre petits os placés les uns au-dessus des autres , et formant l'épine par leur assemblage. Leur forme est constamment symétrique ; mais chaque portion située sur les côtés de la ligne médiane est extrêmement irrégulière. Leur volume , très-considérable dans la région lombaire , diminue en général d'autant plus qu'elles sont plus supérieures , mais cependant , comme nous l'avons vu , avec des inégalités. Toutes se trouvent horizontalement situées dans la station ; leurs diverses parties , comme les apophyses épineuses , éprouvent seulement des inflexions diverses. Le nom numérique sert à les désigner dans chaque région , excepté la première et la seconde cervicales , qui s'appellent , l'une l'*atlas* , l'autre l'*axis*. La conformation des vertèbres est , en général , la même ; elles sont faites sur un type commun ; mais suivant

les diverses portions de l'épine où on les examine , cette conformation générale varie ; c'est même en grande partie ce qui les a fait rapporter à trois classes que la position sert à dénommer , mais que les formes extérieures servent surtout à caractériser : ce sont les vertèbres cervicales, au nombre de sept ; les dorsales, au nombre de douze ; les lombaires, dont il n'y a que cinq. Les formes générales des vertèbres vont d'abord être examinées ; leurs formes particulières nous occuperont ensuite.

§ I^{er}. *Forme générale des Vertèbres.*

Tous ces os sont l'assemblage de diverses portions irrégulières et saillantes , séparées par divers intervalles , unies par diverses lames. Ces portions saillantes, ces intervalles, ces lames forment les objets communs de conformation : or , voici quels sont ces objets :

1^o. Sur la ligne médiane, on voit d'avant en arrière ; 1^o. le corps de la vertèbre, portion considérable de leur ensemble, de forme cylindrique ou ovalaire , épais , large , donnant attache en haut et en bas aux fibro-cartilages qui occupent les espaces inter-vertébraux ; plus ou moins convexe en devant , où se voit une espèce d'enfoncement transversal que bornent deux rebords assez saillans , et dans lequel sont divers trous nourriciers très-sensibles ; plane ou concave dans sa partie postérieure qui répond au canal vertébral , et qui présente aussi des ouvertures vasculaires très-marquées ; continu sur les côtés avec le reste de l'os par une espèce de pédicule ; 2^o. le trou vertébral, ovale ou triangulaire suivant les régions , et concourant à former le canal de même nom ; 3^o. l'apophyse épineuse, saillante en arrière

au-delà du niveau de l'os, de forme et de direction variées suivant les régions, laissant entre elle et la suivante un espace rempli par des muscles ou par des ligamens.

2°. Sur chaque côté, on distingue aussi d'avant en arrière, 1°. deux échancreures, l'une en haut assez superficielle, l'autre en bas toujours plus profonde, destinées à former les trous de conjugaison, et creusées sur le pédicule qui se joint au corps; 2°. deux apophyses articulaires, distinguées aussi en supérieure et en inférieure, revêtues de cartilages et d'une synoviale pour correspondre à celles des deux vertèbres voisines; 3°. une apophyse transverse, dirigée comme son nom l'indique, servant d'attache à divers muscles, et plus ou moins prolongée; 4°. une lame aplatie, plus ou moins large et épaisse, se réunissant avec celle du côté opposé, pour donner naissance à l'apophyse épineuse.

§ II. *Formes particulières des Vertèbres.*

Les différens objets communs à la structure vertébrale éprouvent de singulières modifications, suivant les régions où on les considère: or, c'est principalement dans la partie moyenne de chaque région qu'il faut examiner ces modifications qui, vers les extrémités, prennent peu à peu les caractères de la région voisine: car ici, comme par-tout ailleurs, la nature ne fait rien brusquement; elle passe par gradation d'une forme à une autre, et comme ce n'est que dans les extrêmes que les différences sont tranchantes, ce n'est qu'au milieu que les attributs propres sont bien prononcés.

Vertèbres cervicales.

Ce sont celles où les particularités de forme sont les

plus marquées. L'atlas et l'axis s'éloignent surtout beaucoup des autres : l'une est plus évasée , plus large par la grande étendue de son trou ; l'autre, plus petite, est remarquable par une grosse apophyse qui surmonte son corps. La comparaison des vertèbres de cette région rendra ceci plus sensible. Voici ce qui distingue leur conformation :

1°. Sur la ligne médiane, le corps de l'atlas forme un petit arc aplati en sens opposé du corps des autres vertèbres, convexe et tuberculeux en devant, concave en arrière où est une facette qui s'articule avec l'odontoïde, mince en haut et en bas où des ligamens s'attachent pour l'unir à l'occipital et à l'axis. Celle-ci est remarquable par la hauteur de son corps, qui est très-marquée en comparaison de sa largeur. Ce corps présente en devant une crête moyenne, et deux enfoncemens latéraux pour les longs du cou, en arrière une surface qui répond au canal, en bas l'insertion du premier des fibro-cartilages, en haut une éminence très-saillante, arrondie, perpendiculaire, nommée *odontoïde*, tournant dans une espèce d'anneau que lui forment l'arc antérieur de l'atlas et le ligament transverse, glissant sur tous deux au moyen de deux petites facettes cartilagineuses, surmontée par l'insertion raboteuse des ligamens odontoïdiens. Dans les autres vertèbres de cette région, le corps est allongé transversalement, plus que dans tout autre sens, un peu plus épais en devant qu'en arrière. Des deux surfaces où se fixent les fibro-cartilages, la supérieure, un peu échancrée en devant, est bornée de côté par deux petites lames saillantes ; l'inférieure, qui présente de côté deux petites échancrures où sont reçues les lames précédentes, s'al-

longe un peu en devant , en sorte qu'elle recouvre légèrement la vertèbre subjacente. En devant, le corps offre dans cette région trois petites surfaces , l'une moyenne pour le ligament vertébral antérieur , deux latérales pour les longs du cou. En arrière , les trous vasculaires sont assez petits.

Le trou vertébral est très-grand dans l'atlas , où le ligament transverse le divise en deux parties inégales , dont la postérieure seule fait suite aux autres trous vertébraux. Ceux-ci , dans cette région , sont remarquables par leur grandeur et leur forme triangulaire , mais à angles arrondis.

L'apophyse épineuse est remplacée dans l'atlas par deux tubercules inégaux , où se fixent les petits droits postérieurs ; dans l'axis , elle est très-considérable ; dans toutes , elle est prismatique , assez courte , dirigée horizontalement , divisée à son sommet en deux portions que terminent deux tubercules. Cette bifurcation n'existe quelquefois pas dans la septième , dont l'apophyse épineuse plus saillante lui a fait donner le nom de *proéminente*.

2°. Sur chaque côté , les échancrures de l'atlas sont situées derrière les apophyses articulaires ; celle d'en haut forme une gouttière quelquefois convertie en trou par une lame osseuse , située aux extrémités de l'arc postérieur , et où passent l'artère vertébrale et le nerf sous-occipital. Dans l'axis , l'échancrure supérieure est beaucoup plus en arrière que l'inférieure. Dans toutes les autres , ces échancrures sont antérieures aux apophyses articulaires. En général , elles ne diffèrent pas autant l'une de l'autre par leur profondeur que dans les autres régions.

Les apophyses articulaires sont horizontales et très-larges dans l'atlas ; la supérieure forme une concavité ovale , dirigée en dedans , et qui reçoit le condyle occipital correspondant ; l'inférieure , moins concave , répond à l'axis. Dans celle-ci , l'apophyse articulaire supérieure est large , presque horizontale ; l'inférieure prend le caractère commun de cette région , où les apophyses articulaires inférieures sont ovales , un peu concaves , tournées en avant et en bas , et où les supérieures , ovales aussi , se dirigent en arrière et en haut.

L'apophyse transverse , très-longue dans l'atlas , courte dans l'axis , augmente dans les cinq autres vertèbres , où elle est horizontale , antérieure aux échancrures , et où l'on y voit supérieurement une gouttière donnant attache par ses bords aux inter-transversaires , et logeant les branches antérieures des nerfs cervicaux ; à l'extrémité est une bifurcation sensible. La base des sept apophyses transverses cervicales est percée d'un trou , qui manque cependant quelquefois dans la septième , et qui concourt à former une espèce de canal pour l'artère vertébrale , par sa réunion avec les autres.

Les lames forment par leur réunion , dans l'atlas , un arc double au moins de l'arc antérieur , et qui représente une grande partie du trou ; en haut et en bas il donne attache à des ligamens. Dans l'axis , chaque lame est extrêmement épaisse ; cette épaisseur est moindre dans les vertèbres suivantes , où la lame , plus longue , moins large que dans les autres régions , concourt efficacement à l'étendue proportionnellement plus grande du trou.

Vertèbres dorsales.

Les particularités de leur conformation sont les suivantes :

1°. Sur la ligne médiane , le corps a plus d'étendue d'avant en arrière que transversalement ; il a plus de hauteur qu'au cou , moins d'épaisseur en devant qu'en arrière ; deux surfaces planes s'y remarquent en haut et en bas. Un peu concave en arrière , il est très-sensiblement convexe en devant ; ce qui dépend en partie de son peu d'étendue transversale. Sur les côtés, il présente dans le plus grand nombre deux demi-facettes , l'une supérieure plus grande , l'autre inférieure plus petite , revêtues de cartilage , et qui , se réunissant avec celles des vertèbres contiguës et avec le fibro-cartilage moyen , forment des facettes entières où les côtes sont reçues par leur extrémité. Dans la première , il y a en haut une facette entière , et en bas une demi-facette qui se réunit avec la demi-facette de la seconde. Dans la dixième , il n'y a le plus souvent qu'une facette entière en haut. Cependant une très-petite portion de facette , appartenant à la neuvième , sert à la compléter quelquefois. Dans les deux dernières , chaque corps n'a qu'une facette entière pour chacune des deux dernières côtes.

Le trou est moins grand qu'au cou ; sa forme est arrondie , ovale d'avant en arrière.

L'apophyse épineuse est fort longue , prismatique , à large base , terminée en pointe à son sommet , très-obliquement dirigée en bas et en arrière , surtout dans le milieu de la région.

2°. Sur chaque côté , les échancrures placées au-devant des apophyses transverses sont plus grandes qu'au

cou : l'inférieure est profonde à proportion de la supérieure.

Les apophyses articulaires, verticalement situées l'une au-dessus de l'autre, ne sont pas très-grosses : celle d'en haut est dirigée en arrière, celle d'en bas en devant.

Les apophyses transverses, très-longues et fort grosses, sont obliquement déjetées en arrière. Un tubercule raboteux se trouve à leur sommet, sur lequel on voit en avant, excepté dans les deux dernières, une facette concave, cartilagineuse, articulée avec la tubérosité des côtes, et tournée un peu en haut dans les vertèbres supérieures.

La lame, moins étendue transversalement qu'au cou, est plus large et un peu plus épaisse.

Vertèbres lombaires.

Elles sont remarquables par leur volume : voici leurs particularités de conformation :

1°. Sur la ligne médiane, le corps reprend l'étendue transversale qu'avoit perdue celui des vertèbres dorsales ; sa hauteur est plus grande que dans cette région ; son épaisseur un peu plus marquée en avant qu'en arrière ; il est presque plane en haut et en bas, excepté dans la dernière, qui est coupée obliquement dans le dernier sens, pour s'accommoder à la coupe oblique du sacrum. Moins sensiblement convexe en devant qu'au dos, il présente sur sa partie postérieure, qui est plane, un trou considérable pour les vaisseaux.

Le trou vertébral est plus grand que dans le dos, mais de forme triangulaire comme au cou.

L'apophyse épineuse, très-large, horizontale, apla-

tie, presque carrée, se termine par un bord inégal, arrondi, très-épais. Elle est courte, et manque quelquefois presque entièrement dans la dernière.

2°. Sur chaque côté, les échancrures sont remarquables par leur grandeur, surtout en bas; disposition accommodée au volume des nerfs lombaires.

Les apophyses articulaires sont très-grosses, très-allongées. La supérieure, éloignée de celle du côté opposé par un assez grand intervalle, est concave, ovale et tournée en dedans; l'inférieure, plus rapprochée de la correspondante, est convexe, ovale, dirigée en dehors. Ces caractères sont moins marqués dans la dernière.

L'apophyse transverse est mince, excepté dans la dernière, longue, aplatie, horizontale, plus antérieure qu'au dos.

La lame est remarquable par plus d'épaisseur et de hauteur, et par moins d'étendue transversale que dans les autres régions.

§ III. *Organisation et développement des Vertèbres.*

Les vertèbres sont presque toutes celluleuses dans leur corps, excepté à l'atlas et à l'axis, où le tissu compacte est assez abondant dans cette partie. Ce tissu prédomine dans les diverses apophyses, qui sont cependant celluleuses à leur milieu et aux endroits où elles se renflent, comme à l'extrémité des apophyses épineuses lombaires, dans les tubercules des cervicales, etc., etc.

Le développement des vertèbres se fait par trois points; l'un pour le corps, les deux autres pour les parties latérales et la postérieure. Cependant j'ai vu sou-

vent des points osseux primitivement développés à la base des apophyses épineuses. Au reste, c'est à cette base que les points latéraux se réunissent lorsqu'il n'y en a pas un distinct ; c'est sur les apophyses articulaires que se fait leur réunion avec les points d'ossification du corps. L'atlas a ordinairement cinq points osseux primitifs, un pour l'arc antérieur, deux pour le postérieur, et deux pour les parties latérales.

ARTICLE TROISIÈME.

Articulations de la Colonne vertébrale.

LA multiplicité des os qui composent la colonne vertébrale rend nécessairement très-nombreuses les articulations de cette portion du tronc. Ces articulations peuvent se considérer sous deux rapports : 1°. il en est de partielles qui n'appartiennent qu'à certaines vertèbres déterminées, et qui présentent, par rapport à la différence de forme de ces vertèbres, des différences essentielles dans le nombre et la disposition des ligamens qui les unissent ; 2°. il en est de générales qui, étant par-tout les mêmes dans le plus grand nombre de vertèbres, ont dans leurs ligamens la même disposition, et n'exigent qu'une description commune.

§ 1^{er}. *Articulations particulières de la Colonne vertébrale.*

Les articulations qui, dans l'épine, s'écartent de la disposition générale, et qui, sous ce rapport, méritent d'être isolément examinées, sont toutes spécialement

relatives aux mouvemens de la tête : ce sont celle de l'occipital avec l'atlas , celle du même os avec l'axis , celle de ces deux dernières vertèbres ; car , quoique cette dernière articulation soit étrangère à l'occipital , cependant elle est entièrement destinée à la rotation de cet os , qui ne forme alors , pour ainsi dire , qu'un même tout avec l'atlas , et qui en emprunte ses mouvemens qu'il communique à toute la tête. Chacune de ces trois articulations va particulièrement nous occuper.

Articulation occipito-atloïdienne.

Les condyles de l'occipital sont reçus , pour cette articulation , dans les cavités articulaires supérieures de l'atlas. Les surfaces , convexes de l'un , concaves de l'autre , sont revêtues d'un cartilage assez épais. Les unes et les autres de ces surfaces sont obliquement dirigées en dedans et en avant , en sorte que dans ce dernier sens les deux articulations se rapprochent , et qu'elles s'éloignent dans le sens opposé.

Il y a , pour maintenir les rapports articulaires , un ligament antérieur et un postérieur ; pour favoriser les mouvemens , une synoviale à chaque condyle.

Ligament antérieur. Il est composé de deux faisceaux : l'un , superficiel , assez épais , arrondi , étroit , s'attache à l'apophyse basilaire , et descend ensuite au tubercule de l'arc antérieur de l'atlas , où il se fixe ; l'autre , plus large , mince , aplati , s'attache d'une part dans l'intervalle du condyle , au-devant du trou occipital , de l'autre au bord supérieur de l'arc entre les apophyses articulaires. Le premier est formé de fibres parallèles , le second de fibres moins apparentes et ayant diverses directions. Le ligament qu'ils forment par

leur juxta - position correspond en avant aux grands et petits droits, en arrière à l'apophyse odontoïde, et surtout aux liens qui la fixent.

Ligament postérieur. Plus large que le précédent, il est comme lui formé de deux faisceaux distincts. Ces deux faisceaux partent du contour du trou occipital entre les deux condyles, descendent; ensuite unis l'un à l'autre, et se terminent ainsi : le postérieur se fixe au grand arc de l'atlas, l'antérieur passe au-devant sans s'y arrêter, et s'entrelace avec la dure-mère, dont il partage la nature par sa texture fibreuse, tandis que l'autre est d'un tissu plus lâche, et même comme celluleux. Le faisceau commun qui résulte de leur adossement est large, très-marqué, et correspond en devant à la dure-mère, en arrière aux grands et petits droits, et même à l'oblique supérieur; sur les côtés, aux artères vertébrales et aux nerfs sous-occipitaux, qui passent dans une ouverture à laquelle il concourt.

Membr. synoviale. 1°. Elle embrasse d'une part le condyle de l'occipital, avec une petite portion de cet os en devant, de l'autre la facette vertébrale correspondante; 2°. en passant de l'une à l'autre, elle tapisse en devant un trousseau fibreux, en arrière et en dehors beaucoup de tissu cellulaire, en dedans l'extrémité du ligament transverse, qui sans elle se trouveroit dans l'articulation, et auquel elle donne en cet endroit un aspect lisse, de plus une partie du ligament odontoïdien, des paquets graisseux qui font saillie dans l'articulation, et qu'autrefois on prenoit pour des glandes.

Articulation occipito-axoïdienne.

Il n'y a point ici, comme dans l'articulation précédente, de surfaces contiguës, glissant l'une sur l'autre, et par conséquent revêtues de cartilage. L'occipital et l'axis se tiennent seulement par deux forts ligamens odontoïdiens, et par un ligament postérieur ou occipito-axoïdien.

Ligam. odontoïdiens. Ils sont au nombre de deux, partent du sommet et des côtés de l'odontoïde, sur laquelle quelques-unes de leurs fibres se confondent, se dirigent ensuite en dehors et en haut, et viennent s'attacher à la partie interne de chaque condyle de l'occipital. Les faisceaux qu'ils forment sont épais, arrondis, courts, très-forts et à fibres parallèles, unis par un tissu serré. En arrière, ils répondent au ligament occipito-axoïdien, en avant et en haut à du tissu cellulaire qui environne aussi l'odontoïde et laisse autour d'elle un espace pour ses mouvemens.

Ligam. occipito-axoïdien. C'est un faisceau fibreux, large, aplati, assez mince dans son milieu, plus épais sur les côtés, où il remplit des enfoncemens qui s'y trouvent. Il s'insère en haut sur la surface basilaire, descend ensuite, passe sur l'odontoïde, et se termine de la manière suivante : les fibres profondes s'arrêtent à la partie supérieure du ligament transverse, les moyennes s'insèrent à la partie postérieure du corps de l'axis, celles qui répondent au canal se confondent absolument avec le ligament vertébral postérieur, dont l'occipito-axoïdien semble vraiment être de cette manière l'origine supérieure, lorsqu'on ne dissèque pas ces parties profondément. Les fibres de ce dernier sont

évidemment de longueur inégale ; leur disposition est parallèle, serrée. Il répond en arrière à la dure-mère, à laquelle il adhère en haut ; en avant, la surface basilaire, l'odontoïde, le ligament transverse, la partie postérieure de l'axis, forment ses rapports.

Articulation atloïdo-axoïdienne.

Il y a ici deux modes de rapport : 1°. l'odontoïde est assujettie d'une manière particulière ; 2°. le corps, les lames, les apophyses articulaires des deux vertèbres sont unis d'une manière particulière.

Pour l'articulation qui appartient à l'odontoïde, il y a sur cette apophyse deux surfaces convexes, l'une en avant, l'autre en arrière, toutes deux légèrement cartilagineuses : la première correspond à une facette également cartilagineuse qui se trouve sur l'arc antérieur de l'atlas ; la seconde glisse sur le ligament transverse. Il y a pour ces deux articulations deux synoviales et le ligament transverse.

Ligam. transverse. C'est un faisceau fibreux, épais, aplati, un peu plus large au milieu qu'aux deux bouts, inséré de l'un et l'autre côtés à la partie interne des surfaces articulaires de l'atlas, décrivant dans son trajet un quart de cercle, et formant ainsi avec l'arc antérieur une espèce d'anneau dans lequel tourne l'odontoïde, ou qui tourne sur elle. Il est contigu en arrière au ligament occipito-axoïdien, en avant à l'odontoïde, à ses ligamens et un peu aux synoviales précédentes. Ses fibres sont parallèles et très-serrées. De sa partie inférieure se détache un petit faisceau de fibres perpendiculaires, qui descend sur le corps de l'axis, s'y fixe, et assujettit ainsi d'une manière so-

lide le ligament dans sa position. Sa partie supérieure est quelquefois surmontée par un autre faisceau transverse, disposé comme lui, ayant les mêmes insertions, remplissant les mêmes usages, et n'en étant séparé que par un intervalle cellulaire.

Membrane synoviale antérieure. Elle se déploie d'une part sur la surface qu'on voit en arrière sur l'arc antérieur, de l'autre sur celle que présente en devant l'odontoïde. En passant de l'une à l'autre pour former le sac qu'elle représente, elle est un peu plus lâche supérieurement qu'inférieurement. Elle est entourée de beaucoup de tissu cellulaire. Sa ténuité est très-grande.

Membrane synoviale postérieure. Elle embrasse d'abord la facette postérieure de l'odontoïde, se prolonge même un peu sur les côtés de cette apophyse, se porte ensuite en arrière, et se déploie sur la partie antérieure du ligament transverse, et même un peu sur le faisceau qui en naît en bas : elle leur donne un aspect lisse et poli, et leur adhère moins qu'à l'odontoïde. Dans l'endroit où elle se réfléchit, beaucoup de tissu cellulaire l'entoure en haut ; sur les côtés, elle est contiguë et même adhérente à la synoviale des condyles occipitaux. La lame qui la forme est extrêmement mince.

L'articulation générale de l'atlas avec celle de l'axis se fait au moyen des deux facettes articulaires de ces vertèbres, qui sont remarquables par leur disposition transversale, par leur largeur bien plus grande que celle des autres apophyses de même espèce. Un cartilage mince la revêt, ainsi qu'une synoviale ; de plus il y a deux ligamens, l'un antérieur, l'autre postérieur.

Ligam. antérieur. Ses fibres naissent du bord inférieur du petit arc de l'atlas, et de son tubercule antérieur, se dirigent ensuite en bas, et s'arrêtent, les unes à la base de l'odontoïde, les autres au-devant du corps : celles-ci, plus longues, forment un petit faisceau arrondi souvent distinct ; les premières en représentent un plus mince qui occupe l'intervalle des apophyses articulaires, et se propage même un peu au-devant d'elles. Les grands droits antérieurs recouvrent un peu ce ligament.

Ligam. postérieur. Il est très-mince, extrêmement lâche, pour permettre les divers mouvemens de rotation de l'atlas et de l'axis, inséré en haut au grand arc de l'une, en bas aux lames de l'autre. Sa texture, comme celluleuse, n'a aucune analogie avec celle des ligamens jaunes, dont il remplit jusqu'à un certain point les fonctions. Il répond en avant à la dure-mère, en arrière aux obliques inférieurs et à beaucoup de tissu cellulaire.

Membrane synoviale. Elle est remarquable par son extrême laxité, par l'étendue des mouvemens qu'elle peut conséquemment permettre sans se rompre. Elle tapisse d'abord, non-seulement la facette de l'atlas, mais encore un peu la circonférence osseuse de cette facette ; elle descend ensuite sur l'axis, dont elle revêt la facette. Sa portion libre, et moyenne à ces deux facettes, portion extrêmement lâche, comme nous avons vu, revêt en devant un faisceau fibreux qui descend de l'atlas, en arrière beaucoup de tissu cellulaire, en dedans les ligamens de l'intérieur du canal, en dehors l'artère vertébrale, qui, dans son trajet en cet endroit, en emprunte une enveloppe sérieuse qui

en rend les parois lisses et polies, et sans laquelle elle baigneroit dans la synovie articulaire. Cette synoviale est un peu plus épaisse que les précédentes.

§ II. *Articulations générales des Vertèbres.*

Toutes les vertèbres s'articulent entr'elles, 1°. par leur corps, 2°. par les apophyses articulaires, 3°. par les lames, 4°. enfin par les apophyses épineuses. C'est dans cet ordre que nous examinerons les moyens d'union, qui sont par-tout les mêmes pour toutes les vertèbres, excepté dans les articulations que nous venons d'examiner. Parmi ces moyens d'union, il en est qui forment des organes à part et isolés pour chaque vertèbre, tels que les fibro-cartilages, les ligamens jaunes; d'autres représentent des organes communs qui embrassent en même temps toute la colonne vertébrale, ou au moins une grande partie, comme les ligamens vertébraux antérieur et postérieur, les sur-épineux. Remarquons cependant, à l'égard de ces derniers, que leurs fibres ne décrivent jamais toute leur longueur; qu'elles s'implantent à une vertèbre, descendent ensuite à la seconde, troisième ou quatrième au-dessous, suivant qu'elles sont profondes ou superficielles; en sorte que cette apparence de ligament général ne vient que de la réunion, de l'entrelacement des fibres isolées. Ainsi les muscles couchés sur la colonne vertébrale ne forment-ils jamais un faisceau de fibres parallèles à sa longueur, mais résultent-ils d'un grand nombre de petits muscles qui, superposés les uns aux autres, constituent le muscle général: tels sont le transversaire épineux, le long du cou, etc.

Articulation du corps.

Il y a pour celle-ci un ligament vertébral antérieur, un postérieur, et un fibro-cartilage entre chaque vertèbre.

Ligament vertébral antérieur. Il occupe la partie antérieure du corps des vertèbres, étendu depuis la seconde jusqu'à la partie supérieure de l'os sacrum. Très-étroit au cou, il prend un peu plus de largeur au dos, et s'élargit encore dans la région lombaire. Il n'a pas par-tout la même épaisseur : mince dans la première région, il est plus épais dans la seconde, et reprend dans la troisième le caractère de la première, quoique cependant les tendons des piliers du diaphragme le fortifient dans cet endroit en s'y entrelaçant avec lui. Il est recouvert au cou par le pharynx et l'œsophage; au dos par ce dernier, par l'artère aorte, la veine azygos et le canal thorachique; aux lombes par l'artère aorte et la veine cave inférieure. Sur les côtés, il correspond, dans la région cervicale, aux grands droits antérieurs et aux longs du cou; dans la lombaire au psoas. Appliqué sur le corps des vertèbres et sur leurs fibro-cartilages, ce ligament est plus adhérent à ces derniers et aux crêtes saillantes des premiers, qu'à la gouttière transversale qu'ils présentent. Les fibres dont il est l'assemblage n'en occupent pas toute la longueur : leur disposition permet de les diviser en plusieurs ordres. Les superficielles s'étendent du corps d'une vertèbre à celui de la quatrième et même cinquième au-dessous, ou bien d'un fibro-cartilage à un autre également éloigné. Les moyennes appartiennent à trois vertèbres ou fibro-cartilages. Les pro-

fondes sont bornées aux deux vertèbres ou fibro-cartilages immédiatement contigus. En général, les insertions se font moins aux vertèbres qu'aux fibro-cartilages, où elles s'unissent avec les fibres de ces derniers, qui sont très-marquées en devant. Les diverses lames de ce ligament laissent entre elles de petits intervalles irréguliers par leur forme et leur position, pour le passage des vaisseaux.

Sur les côtés du ligament vertébral antérieur, on trouve, dans la région cervicale, sous les longs du cou, deux petits faisceaux fibreux pour chaque vertèbre, qui se portent obliquement de dedans en dehors, de celle qui est en haut à celle qui est inférieure. Ces petits faisceaux, que cette direction et leur situation latérale distinguent très-bien, sont composés de fibres courtes, minces, souvent peu distinctes du fibro-cartilage sur lequel elles sont appliquées.

Ligament vertébral postérieur. Il est opposé au précédent, se trouve derrière le corps des vertèbres, et s'étend de la partie postérieure de celui de l'axis et du ligament occipito-axoïdien avec lequel il s'entrelace, jusqu'au sacrum. Il est plus dense, d'une texture plus serrée que l'antérieur; en sorte qu'il est lisse, poli, resplendissant, et qu'il s'offre sous un aspect aponévrotique, et comme membraneux. Considéré sous le rapport de sa largeur générale, il est plus étroit au dos que dans toute autre partie. Partiellement examiné dans son trajet, il s'élargit un peu au niveau de chaque substance inter-vertébrale, tandis que sur le corps des vertèbres il offre une sorte de rétrécissement; en sorte qu'il se montre sous la forme d'une longue bande étranglée d'espace en espace. C'est

dans la région dorsale qu'il a le plus d'épaisseur : il est assez mince aux lombes et au dos. Revêtu en arrière par la membrane dure-mère dont le sépare un tissu lâche , jamais graisseux , souvent pénétré de beaucoup de sérosité , il correspond en devant aux fibro-cartilages et aux corps des vertèbres ; adhère moins à ceux-ci qu'aux premiers où il ne s'attache qu'en haut et en bas ; au milieu il y a un intervalle marqué où se trouvent des vaisseaux. Ce ligament est , comme le précédent , composé de fibres superficielles et profondes : les premières occupent l'intervalle de quatre ou cinq vertèbres ou fibro-cartilages ; les autres sont étendues du corps d'une vertèbre à celui de la seconde au-dessous , puis à celui de la vertèbre contiguë ; enfin , tout-à-fait profondément , au fibro-cartilage qui naît de cette même vertèbre. Ces fibres serrées ne laissent point , comme dans le précédent , d'intervalles entre elles pour les vaisseaux. Ceux-ci pénètrent sur les côtés , dans les espaces placés derrière les corps.

Fibro-cartilages. Ce sont des espèces d'organes assez peu connus , qui , par leur structure , appartiennent et au système fibreux et au cartilagineux , et qui occupent les intervalles des corps de toutes les vertèbres. Ils empruntent leur forme de celle de ces corps : d'où l'on conçoit que cette forme doit différer essentiellement au cou , au dos et aux lombes , ainsi que dans les corps eux-mêmes. Nous avons parlé de ces différences en traitant des vertèbres. L'épaisseur générale de ces substances augmente successivement à mesure qu'elles sont plus inférieures ; en sorte que les vertèbres lombaires sont séparées par des intervalles bien plus grands que ceux des cervicales et dorsales : mais de plus

on voit qu'au cou cette épaisseur est plus considérable en devant ; qu'au dos , au contraire , elle est moindre ; et qu'enfin aux lombes elle reprend le caractère particulier à la région cervicale : triple différence qui , avec celle du corps , influe sur la triple courbure de l'épine. Les fibro-cartilages adhèrent assez intimement, en haut et en bas, aux surfaces correspondantes des vertèbres. Dans le fœtus , cette adhérence a lieu au cartilage d'ossification ; en sorte que celui-ci étant enlevé, rien ne reste attaché à la vertèbre. Mais avec l'âge, les fibres osseuses et celles de ces substances s'identifient tellement , qu'il y a peu d'exemples dans l'économie d'une résistance aussi forte que celle qu'elles opposent à leur séparation. Leur circonférence correspond en devant au ligament vertébral antérieur, en arrière au postérieur ; de chaque côté, elle fait partie des trous de conjugaison , et de plus , au dos, elle concourt à la formation des cavités articulaires pour l'extrémité postérieure des côtes.

Les fibro-cartilages vertébraux sont formés d'abord de lames fibreuses concentriques placées les unes au-devant des autres. Ces lames , très-nombreuses en avant et sur les côtés, plus rares en arrière , où souvent elles n'existent presque pas , s'entre-croisent souvent et laissent entre elles des intervalles plus larges à mesure qu'on s'approche plus de leur centre , où se trouve un tissu pulpeux , mollassé , augmentant en quantité , comme les intervalles en largeur , au point même que , dans le centre de chaque fibro-cartilage , les lames ont disparu , et le tissu pulpeux existe seul. Au reste, ce tissu est en beaucoup plus grande quantité chez l'enfant ; il y est en même temps plus mou ,

plus blanchâtre et même comme transparent , tandis que chez l'adulte il est jaunâtre et épais. Chez le vieillard, il devient dense, compacte, et va toujours en diminuant. Les fibro-cartilages lui doivent leur souplesse, tandis qu'ils empruntent leur force des lames qui renferment entre elles cette substance. Aussi le premier attribut est-il , dans l'épine , l'apanage de l'enfance , tandis que le second domine surtout dans les âges suivans. Plongées dans l'eau , les lames des fibro-cartilages y rougissent bientôt. Les moyennes , qui sont plus minces que les extérieures , s'y gonflent ; et si ces substances sont séparées par une double section des deux vertèbres correspondantes , elles s'élèvent en formant un cône dont le milieu du fibro-cartilage présente le sommet , et les lames extérieures la base. Ces substances sont essentiellement élastiques. Si on coupe, dans une suite de vertèbres , les corps à leur partie moyenne , elles se distendent tout de suite du côté de la division , et dépassent le niveau des surfaces osseuses sciées. Un scalpel qu'on y enfonce en est souvent expulsé. La colonne vertébrale fléchie en divers sens , dans le cadavre , est bientôt ramenée par eux à sa direction naturelle.

Articulations des Apophyses articulaires.

Il n'y a point ici , à proprement parler, de ligamens. Chaque facette correspondante est revêtue d'une couche cartilagineuse très-mince. Une petite poche synoviale , remarquable par son peu de laxité et par la petite quantité de synovie qu'elle contient , se déploie sur les deux surfaces articulaires , en se réfléchissant de l'une à l'autre. Autour d'elle , quelques fibres ir-

régulières descendent cependant souvent d'une apophyse à la correspondante. Ces fibres sont plus ou moins écartées.

Articulation des Lames.

Ligamens jaunes. Les lames des vertèbres ne se touchent pas ; elles sont unies entre elles par un tissu intermédiaire qui porte le nom de *ligament jaune* à cause de sa couleur, et qui, outre cet usage, a encore celui de compléter en arrière le canal vertébral. Le premier de ces ligamens se trouve entre la seconde vertèbre cervicale et la troisième ; le dernier, entre la cinquième lombaire et l'os sacrum. Chacun est partagé en deux portions, l'une droite, l'autre gauche, réunies à angle vers la base de l'apophyse épineuse, laissant à l'endroit de cette réunion un petit intervalle qu'on voit en les écartant en dedans, et où souvent est un peu de tissu cellulaire. Chaque portion, allongée transversalement, s'insère, en haut, à la surface interne de la lame supérieure ; en bas, au bord supérieur de la lame inférieure ; disposition qui fait qu'on ne peut guère voir ces ligamens qu'à la surface interne du canal vertébral. Ils correspondent en devant à la dure-mère, qui les revêt, mais qu'un tissu très-lâche en sépare ; en arrière, où on les distingue très-difficilement, surtout dans la région dorsale, à la surface interne de la lame supérieure d'une part, et au muscle transverse épineux de l'autre. L'angle qu'ils forment en arrière se continue au dos et aux lombes avec les ligamens inter-épineux ; chacun, en dehors, est contigu à la membrane synoviale des apophyses articulaires. Les fibres dont ils résultent, très-nom-

breuses et très-serrées les unes contre les autres, sont plus longues du côté du canal, où ces ligamens offrent un aspect lisse, comme membraneux, que du côté des gouttières vertébrales, où ils sont plus rugueux et plus inégaux. Peu de tissu cellulaire sépare ces fibres, qui ne se fondent par l'ébullition qu'avec une extrême difficulté, qui lui résistent même tellement, que leur nature est manifestement moins gélatineuse que celle de la plupart des organes analogues. Ils sont élastiques, très-résistans, ne se rompent qu'avec des efforts étonnans, sont même plus forts à proportion de leur grosseur, que les fibro-cartilages vertébraux, parce que, sous moins de volume, ils contiennent plus de fibres que ces substances où la pulpe muqueuse écarte ces fibres, tandis qu'ici elles sont immédiatement contiguës. Le contact long-temps continué de l'air altère la couleur des ligamens jaunes.

Articulation des Apophyses épineuses.

Deux ordres de ligamens sont destinés à ces éminences, qui laissent entre elles des espaces assez considérables : ce sont les ligamens inter-épineux et sur-épineux. Ces derniers sont de deux sortes ; l'un est commun aux lombes et au dos, l'autre est particulier au cou.

Ligamens inter-épineux. Ils occupent l'intervalle des apophyses épineuses ; ils n'existent pas au cou, où ils sont remplacés par les muscles du même nom, muscles entre lesquels se voit un tissu cellulaire assez marqué, mais qui ne participe nullement à la nature ligamenteuse. Leur largeur et leur force sont d'autant

plus grandes qu'on les examine plus inférieurement. Etroits et un peu allongés au dos, comme les intervalles qu'ils remplissent, ils sont minces, souvent comme cellulieux, surtout en haut. Plus larges, plus épais aux lombes, ils y affectent une forme quadrilatère, comme les espaces inter-épineux, et y présentent une grande résistance à l'écartement des apophyses. Chacun se fixe en haut au bord inférieur de la supérieure, en bas au bord supérieur de celle qui est au-dessous. Ces ligamens correspondent en devant à l'angle de réunion des deux portions des ligamens jaunes, en arrière aux sur-épineux, de chaque côté aux transversaire épineux et long dorsal.

Ils sont composés de fibres qui s'entre-croisent, et qui, par exemple, s'insèrent d'une part à la base d'une apophyse épineuse, et d'autre part au sommet de l'apophyse correspondante. Plusieurs partent des ligamens sur-épineux.

Ligament sur-épineux dorso-lombaire. Il est étendu sur le sommet des apophyses épineuses de ces deux régions, depuis la septième du cou jusque sur la crête médiane de l'os sacrum. Très-épais aux lombes, il s'y entrelace tellement avec les aponévroses d'insertion des muscles de cette région, qu'il est difficile de bien l'en distinguer. Il s'amincit au dos, s'y rétrécit, et devient plus distinct des aponévroses. En général, dans l'une et l'autre régions, c'est la direction longitudinale de ses fibres qui, comparée à la direction oblique des aponévroses, sert à le faire distinguer. En courbant en devant l'épine, en le distendant par conséquent, on peut facilement apercevoir cette direction. Les fibres dont ce ligament résulte sont de

longueur différente ; elles se bornent à deux vertèbres , s'implantent à trois , ou en comprennent quatre et même cinq , suivant qu'elles sont profondes , moyennes ou superficielles. Plusieurs , se détachant sur les côtés et en devant , donnent naissance , dans le premier sens surtout et au niveau des espaces inter-épineux , aux aponévroses dorsales et lombaires , dans le second aux ligamens inter-épineux. La peau recouvre ce ligament et lui adhère même par un tissu cellulaire plus dense que celui des environs.

Ligament sur-épineux cervical. Il se fixe à la septième vertèbre cervicale , remonte ensuite entre les muscles trapèze , splénus et complexus , et vient s'attacher à la protubérance occipitale externe. Il diffère donc par sa forme du précédent , en ce qu'il ne passe point d'une vertèbre cervicale à l'autre , qu'il est étranger aux six premières , et qu'il ne représente qu'un cordon très-allongé , souvent difficile à distinguer des aponévroses d'insertion du trapèze qui y prend naissance. De sa partie antérieure part un prolongement cellulaire qui , interposé aux muscles cervicaux , va jusqu'à l'intervalle des tubercules des vertèbres cervicales en bas , et jusqu'à la crête occipitale en haut. Mais ce prolongement est une simple cloison qui sépare les muscles et où rien de fibreux ne se distingue. Sous ce rapport , l'homme diffère de la plupart des quadrupèdes , dont le ligament cervical est remarquable par sa largeur et sa force. Ses fibres sont serrées les unes contre les autres , très-longues , et , comme nous l'avons dit , peu distinctes des aponévroses.

ARTICLE QUATRIÈME.

De la Colonne vertébrale en général.

L'ASSEMBLAGE des os dont nous avons parlé dans le second article, et des ligamens dont nous venons de traiter dans le précédent, forme un grand levier de forme pyramidale, comme nous avons dit, et où l'on peut distinguer une région antérieure, une postérieure, deux latérales, une base et un sommet.

Région antérieure. Elle est large au cou, étroite au dos, élargie de nouveau aux lombes. On y voit une suite de gouttières transversales, plus ou moins profondes suivant les régions, et une suite de rebords saillans qui les séparent. Ceux-ci sont en nombre double, parce que chaque gouttière est bornée en haut et en bas par un de ces rebords. Au cou, ces gouttières se bornent à la partie antérieure; aux lombes et au dos, elles s'étendent aussi sur les côtés, dans toute l'étendue de la partie moyenne. Cette région est recouverte par le ligament vertébral antérieur; sur les côtés, elle répond, dans le cou, aux grands droits et longs du cou; dans la poitrine, à ces derniers, à l'azygos à droite, et à l'aorte pectorale à gauche; dans l'abdomen, à l'aorte ventrale et à la veine cave inférieure.

Région postérieure. On y voit :

1°. Sur la ligne médiane, la rangée des apophyses épineuses, horizontales en haut et en bas, très-inclinées au milieu. Les espaces qui les séparent, assez larges dans le cou et surtout aux lombes, où ils sont quadrilatères comme elles, se trouvent singulièrement rétrécis dans

le dos, où un mouvement un peu forcé d'extension détermine bientôt le contact de ces apophyses, contact qui arrête l'extension. Le sommet de toutes est, en général, sur la même ligne; cependant quelquefois il arrive des déviations qui peuvent tenir à deux causes; 1°. à une direction vicieuse de l'apophyse elle-même; 2°. à une position contre nature de la vertèbre. La première de ces causes est plus fréquente que l'autre.

2°. Sur chaque côté se voient les gouttières vertébrales, qui commencent à l'occipital et se continuent avec les gouttières sacrées. Grandes en haut, plus rétrécies au milieu, très-étroites en bas, ces gouttières sont formées par la suite des lames vertébrales, entre lesquelles restent des espaces variables dans leur grandeur, et occupés par les ligaments jaunes qui, s'insérant à leur face interne, ont bien plus d'étendue que ces espaces. Le muscle transversaire épineux remplit principalement ces gouttières.

Régions latérales. Elles présentent d'abord la suite des apophyses transverses, qui ne se trouvent pas toutes dans la même direction : au cou et aux lombes, elles sont plus antérieures; au dos, plus en arrière; en sorte qu'elles se trouvent vraiment sur deux plans. Dans la première région, elles sont remarquables par le petit canal vertébral qui résulte de l'assemblage des trous creusés à leur base que traverse l'artère vertébrale, et que complètent, pour ainsi dire, dans les espaces intertransversaires, les muscles qui s'y trouvent. Un nombre très-grand de muscles s'attache aux apophyses transverses. On voit entre elles au cou, au-devant d'elles au dos et aux lombes, une suite de trous : ce sont ceux de conjugaison. Ils donnent passage aux branches an-

térieures des nerfs vertébraux , et sont proportionnés par leur volume à celui de ces nerfs , c'est-à-dire qu'ils vont toujours en augmentant du cou aux lombes, où ils sont très-considérables. Leur forme est ovalaire , et leur trajet très-court. Au-devant d'eux se trouve , dans le dos , la suite des facettes qui reçoivent les côtes et que complètent les fibro-cartilages.

Base. La coupe oblique de la dernière vertèbre qui forme cette base détermine , dans la jonction de la colonne vertébrale avec le bassin , une convexité antérieure et une concavité postérieure ; latéralement les angles de réunion sont droits.

Sommet. Articulé avec l'occipital, il forme avec lui deux angles droits latéraux , et deux autres antérieurs et postérieurs qui varient suivant l'extension ou la flexion de la tête.

Canal vertébral. Il règne dans toute la longueur de l'épine , continu en haut avec la cavité du crâne , en bas avec le canal sacré. Il n'occupe pas le centre de l'épine ; il avoisine plus sa partie postérieure. Cependant , comme les apophyses épineuses s'étendent , dans ce sens , bien au-delà du niveau des lames , il se trouve protégé par elles à une distance presque égale à celle par laquelle les corps le séparent de la surface antérieure de la colonne. Il est large au cou et à la partie supérieure du dos ; vers le bas de cette région , il se rétrécit singulièrement , pour reprendre aux lombes plus de largeur. Triangulaire en haut , il s'arrondit au milieu , et reprend en bas sa première forme. Toutes les courbures de l'épine lui sont communes. En devant , il est formé par la partie postérieure du corps des vertèbres et par les fibro-cartilages ; le ligament

vertébral postérieur le revêt dans ce sens. En arrière, les lames, plus les ligamens jaunes, le composent. Sur les côtés, l'orifice interne des trous de conjugaison, plus la partie interne des apophyses articulaires, sont les objets qu'il présente. Dans l'enfant, les parties molles prédominent dans sa composition : aussi le canal et l'épine peuvent-ils se prêter alors à une foule de mouvemens qui par la suite deviennent difficiles quand les parties dures y sont en plus grande proportion.

Un prolongement de la dure-mère le tapisse; il renferme la moelle épinière, que revêt une expansion de la pie-mère et de l'arachnoïde. Les artères spinales, les nerfs de Willis, l'origine de presque tous ceux du cou, des membres, des parois pectorales et abdominales s'y rencontrent aussi. On y trouve un tissu cellulaire lâche, très-humide de sérosité, absolument dépourvu de graisse. Outre l'usage important que le canal vertébral remplit par rapport au système nerveux, on peut le considérer, dans le mécanisme de la station, de la progression, etc., comme servant à augmenter le volume sans accroître la pesanteur de la colonne vertébrale, qui par-là, 1°. offre des points d'appui plus multipliés au grand nombre de muscles qui viennent s'y fixer; 2°. présente des rapports plus nombreux et plus étendus entre ses différentes parties, qui sont ainsi mieux assujetties; 3°. offre à la tête et aux viscères antérieurs du tronc un plus large appui, sans que cette largeur gêne cependant les différens mouvemens. Il a de l'analogie, sous ces rapports, avec le canal médullaire des os longs.

ARTICLE CINQUIÈME.

Développement de la Colonne vertébrale.

PEU de parties, dans le squelette, éprouvent des modifications plus marquées par les progrès successifs de l'ossification, que la colonne vertébrale. Elle n'est point dans l'enfant ce qu'elle sera dans l'adulte, et au dernier âge de la vie elle diffère beaucoup de ce qu'elle étoit aux autres âges. Nous allons examiner ces modifications nombreuses.

§ 1^{er}. *Etat de la Colonne vertébrale dans le premier âge.*

L'âge adulte est celui que l'on doit choisir pour terme de comparaison dans les changemens qu'éprouve l'épine : c'est à l'état de cette partie du tronc, considérée à cette époque, qu'il faut rapporter tout ce que nous en avons dit jusqu'ici. Or, voici en quoi l'état où elle se trouve dans l'enfant diffère de celui-là.

La longueur qu'elle présente dans le premier âge est proportionnellement plus marquée que celle de la plupart des autres parties, que celle des membres inférieurs et du bassin en particulier. C'est de cet excès de longueur que dépend celle que le tronc présente alors : il est, comme on le sait, bien plus long à proportion qu'il ne le sera par la suite. J'observe aussi que cette dimension de la colonne vertébrale influe spécialement sur la stature générale des enfans nouveau-nés ; en sorte que ceux qui ont plus de hauteur ont aussi la colonne vertébrale plus étendue, tandis

que, dans l'adulte, lorsque l'accroissement est entièrement achevé, les différences de stature tiennent plus aux membres qu'au tronc. Cette longueur de la colonne vertébrale du fœtus, plus grande proportionnellement que celle de la plupart des autres parties, est constamment, au contraire, en proportion avec la hauteur du crâne, celle-ci étant comme elle beaucoup plus marquée chez le fœtus que dans l'adulte. Cette uniformité des dimensions dépend de l'uniformité des fonctions, qui dans l'une et l'autre parties sont essentiellement relatives au système nerveux, lequel, très-développé dans le premier âge, exige une capacité très-grande dans les organes qui le logent.

La largeur de la colonne vertébrale est aussi, sous le rapport du canal vertébral, beaucoup plus marquée dans l'enfance proportionnellement, que dans l'âge adulte. Tout ce qui est relatif à ce canal est alors très-développé : les lames ont plus d'étendue transversale ; le corps, rétréci en devant, est à proportion bien plus large en arrière, où il est aussi plus formé ; les pédicules sur lesquels se trouvent les échancrures sont plus longs ; ces échancrures elles-mêmes, et par conséquent les trous de conjugaison, sont plus évasés, plus grands, parce que les nerfs ont plus de volume. En un mot, c'est principalement à la largeur de son canal que la colonne vertébrale doit la sienne à cette époque.

Au contraire, tout ce qui dans cette partie du tronc est relatif à la locomotion et à la station se trouve très-peu développé alors. Les apophyses épineuses manquent, et c'est une des raisons qui rendent la station presque impossible chez l'enfant ; puisque les

muscles postérieurs, qui sont si puissamment en fonction pendant cet état du tronc, se trouvent par là très-rapprochés du centre du mouvement d'une part, et de l'autre part n'ont qu'un point d'attache trop peu résistant dans les tubercules cartilagineux qui doivent un jour devenir les apophyses épineuses. Les corps des vertèbres ne sont point entièrement osseux ; il n'y a guère, comme je viens de le dire, que leur portion postérieure qui soit très-formée. En devant, leurs bords supérieurs et inférieurs ne sont encore que cartilagineux ; en sorte qu'étant desséchés dans la préparation ordinaire du squelette, ils paroissent arrondis et offrent des espèces de tubercules saillans, séparés les uns des autres par des rainures qui forment leurs intervalles, et qui répondent à l'endroit où le corps, n'étant que cartilagineux, est devenu le siège de la dessiccation. Cette forme arrondie de la portion alors osseuse du corps fait que chacun répond au corps supérieur et à l'inférieur par une moindre surface : d'où il résulte que dans la station il ne sauroit y avoir cet aplomb qui a lieu lorsque les faces supérieures et inférieures de chaque corps étant entièrement osseuses, sont plus larges, et par conséquent ont des rapports plus solides avec les faces correspondantes du corps des vertèbres voisines. A cet âge, les apophyses transverses sont peu marquées aux lombes, où elles n'ont rapport qu'aux muscles, à la locomotion et à la station par conséquent. Au dos où elles soutiennent les côtes, qui sont très-développées, comme nous le verrons ; au cou où elles forment un canal pour l'artère vertébrale, qui est alors très-grosse proportionnellement, elles sont beaucoup plus

caractérisées. Il est à remarquer que, dans cette dernière région, c'est la base des apophyses transverses, où est le canal de ces apophyses, plus que leurs tubercules, qui est prononcée.

La figure de la colonne vertébrale du fœtus n'est pas précisément la même que celle de l'adulte ; elle ne représente point une pyramide générale dont la base est en bas et le sommet en haut. En effet, sa portion cervicale est manifestement plus grosse que sa portion lombaire, ce qui tient surtout au développement des apophyses transverses, qui, placées presque sur la même ligne que le corps, donnent beaucoup de volume à la première de ces régions, tandis que dans l'adulte, où les vertèbres lombaires ont leur ossification complète, la région qu'elles composent est bien plus volumineuse que les autres. Il y a bien trois pyramides partielles dans le fœtus, l'une lombaire, l'autre dorsale, l'autre cervicale ; mais leur rapport n'est pas le même que dans l'adulte : c'est la dernière qui est la plus développée ; les deux autres le sont presque également, et même il y a des fœtus où les vertèbres dorsales sont plus grosses que les lombaires. Le peu de volume de celles-ci, comparé à celui qu'elles auront par la suite, ne contribue pas peu à l'impossibilité de la station, dont l'effort, qui porte spécialement sur la région lombaire, ne peut être efficacement soutenu par les surfaces encore peu larges des vertèbres de cette région. Cette disproportion dans le développement de la région lombaire coïncide avec le peu de volume qu'a à cette époque le bassin, dont les usages se confondent avec ceux de cette portion de l'épine.

La direction de la colonne vertébrale est une diffé-

rence essentielle qui la distingue dans le fœtus. Elle est droite, ou au moins elle ne présente que le commencement à peine sensible des courbures que dans la suite elle doit avoir. Cette rectitude dépend de ce que le corps des vertèbres n'étant point développé au-devant en totalité, étant arrondi, comme nous l'avons vu, n'a point encore les variétés d'épaisseur antérieure et postérieure, qui, se trouvant par la suite en sens inverse dans chacune des trois régions, déterminent leurs inflexions opposées. Cette rectitude fait que les vacillations diverses qu'entraînent et la station et les mouvemens exécutés pendant cette attitude, sont beaucoup plus sensibles, que le centre de gravité par conséquent est plus susceptible d'abandonner la base de sustentation. De là une cause à ajouter à celles déjà indiquées qui empêchent d'abord cette attitude dans la première enfance, puis la rendent encore pendant quelques mois plus ou moins incertaine.

Les différences que présente la conformation des vertèbres dans l'enfance en déterminent nécessairement dans l'aspect général de cette partie du tronc. 1°. En devant, on voit une suite de tubercules arrondis. Cette région de l'épine est aussi remarquable par son peu de largeur, surtout au dos et aux lombes. 2°. En arrière, point de rangée d'apophyses épineuses : de là une grande souplesse dans l'extension de l'épine. Aussi c'est pendant l'enfance que les bateleurs commencent à s'exercer à des tours qu'ils ne pourroient jamais parvenir à exécuter si l'habitude n'entretenoit la facilité qu'ils ont contractée dans le premier âge. L'épaisseur des fibro-cartilages, qui, réunie à la portion non ossifiée des vertèbres, donne à la partie molle de l'épine

une grandeur proportionnellement plus marquée que celle de sa partie osseuse, qui est encore peu développée, offre aussi une des causes essentielles de ce phénomène. Par l'absence de la rangée épineuse, les deux gouttières vertébrales se confondent presque en une seule : ces gouttières sont peu profondes. 3°. Sur les côtés, les trous de conjugaison très-grands, les apophyses transverses arrangées comme nous l'avons dit, présentent une disposition générale distincte dans l'épine de l'enfant. 4°. La base n'offrant pas une coupe aussi oblique sur le corps de la dernière vertèbre que dans l'adulte, ne détermine point un angle aussi saillant en devant. 5°. Le sommet est à-peu-près disposé comme par la suite.

§ II. *Etat de la Colonne vertébrale dans les âges suivans.*

En avançant en âge, toutes les particularités de la colonne vertébrale indiquées plus haut disparaissent peu à peu par les progrès de l'ossification. A mesure que celle-ci devient plus complète, la station et la progression s'assurent davantage : d'où l'on voit que l'état quadrupède, ou plutôt l'absence de l'état bipède, est un résultat de l'organisation du fœtus ; car on ne peut pas dire précisément que l'enfant soit destiné à se servir de ses quatre membres comme les quadrupèdes. Jusqu'à ce que son organisation ait son complément, il se traîne sur ses membres, exerce par eux des mouvemens irréguliers qui n'ont point cet aplomb, cette précision qui caractérisent les mouvemens des quadrupèdes adultes. C'est le complément de son organisation, et non les habitudes sociales, qui nécessite

dans l'homme l'attitude sur deux pieds pendant la station.

Ce n'est que peu à peu que la colonne vertébrale parvient à l'état que nous avons décrit dans l'adulte. Voici ce qu'elle devient dans le vieillard :

Les substances inter-vertébrales s'affaissent, se racornissent pour ainsi dire ; elles diminuent un peu d'épaisseur ; quelquefois, mais assez rarement cependant, elles se pénètrent de phosphate calcaire , et alors un nombre plus ou moins grand de vertèbres devient continu. Le plus communément, à cet âge, la colonne vertébrale éprouve une remarquable inflexion en devant. Il paroît que cette inflexion dépend de la faiblesse que les muscles postérieurs de l'épine contractent par l'effet de l'âge. En effet, ces muscles sont d'une part destinés, ainsi que nous le verrons, à contrebalancer le poids des viscères du tronc , qui tend sans cesse à entraîner en devant l'épine qu'ils ramènent sans cesse en arrière ; d'une autre part , le poids reste dans la vieillesse tel qu'il étoit dans l'adulte, augmente même quelquefois par la densité qu'acquièrent les organes : donc il est évident que l'épine , qui auparavant se trouvoit entre deux efforts à-peu-près égaux , l'un actif postérieur, l'autre passif antérieur, se trouvant alors entre deux efforts inégaux, s'incline du côté de celui qui l'emporte.

Cette inflexion en devant de l'épine des vieillards feroit que le centre de gravité ne seroit plus soutenu , si à mesure qu'elle se prononce , le bassin n'étoit porté en arrière, et les genoux en devant ainsi que les jambes. Cette saillie des genoux, et par conséquent la situation antérieure des jambes, est d'autant plus

marqué, que la colonne vertébrale est plus courbée en devant ; car il faut bien qu'à mesure que le poids du tronc se porte dans ce sens , la base de sustentation y soit aussi placée. Il y a toujours un rapport précis entre la courbure de l'épine , le déjettement du bassin en arrière, et la saillie du genou en devant. Un peintre qui dans ses tableaux , un acteur qui dans ses attitudes , manqueroient ce rapport , s'écarteroient visiblement de la disposition naturelle. Le tronc et les membres inférieurs réunis offrent alors le même phénomène que l'épine en particulier présente dans ses courbures , lesquelles sont toujours en sens inverse au cou , au dos et aux lombes.

ARTICLE SIXIÈME.

Mécanisme de la Colonne vertébrale.

LA colonne vertébrale remplit trois usages importants , qui doivent faire envisager son mécanisme sous un triple rapport : 1°. elle forme un canal qui loge la moelle épinière ; 2°. elle est le point d'appui du tronc ; 3°. elle est le centre des mouvemens de ce dernier , soit qu'on l'envisage en totalité , soit qu'on la considère dans ses diverses parties.

§ 1^{er}. *Mécanisme de la Colonne vertébrale , relativement à son canal.*

Nous avons déjà indiqué la forme et les dimensions particulières du canal vertébral , ainsi que ses variétés relatives à l'âge : nous ne nous y arrêterons pas de nouveau : il suffit de remarquer ici que tout est disposé dans la colonne vertébrale pour assurer la soli-

dité de ce canal. Le nombre des os qui concourent à le former, la largeur du corps des vertèbres, la multiplicité et la force des ligamens qui unissent ces dernières, enfin les abris que lui fournissent en devant les viscères situés au cou, à la poitrine et à l'abdomen, en arrière les muscles des gouttières vertébrales, tout le met à l'abri des effets que pourroit produire sur lui l'action des corps extérieurs. On conçoit le rapport de cette solidité avec la fonction de garantir l'organe important que ce canal renferme. C'est d'une part à cette solidité, de l'autre au peu de mobilité dont chacune des pièces qui le composent est susceptible, que la colonne vertébrale doit la résistance puissante qu'elle oppose à tous les efforts extérieurs dirigés sur elle, résistance qui prévient efficacement les luxations dont ses diverses parties seroient le siège. Son mouvement général est très-marqué; mais chaque vertèbre étant peu mobile, ne fait que céder légèrement, et se trouve peu susceptible de déplacement; en sorte que la moelle n'est point exposée à une compression qui bientôt seroit mortelle. Il y a donc une grande différence entre la manière dont la colonne vertébrale et le crâne protègent, dans l'adulte, les deux portions du système nerveux qu'ils renferment: dans l'une, c'est en cédant par une foule de petits mouvemens partiels qui absorbent le mouvement; dans l'autre, c'est en soutenant les efforts extérieurs à la manière des voûtes.

§ II. *Mécanisme de la Colonne vertébrale relativement à la station.*

Dans la station, la colonne vertébrale est le point

l'appui du tronc, dont elle transmet tout le poids sur le bassin, ainsi que celui de la tête : voyons d'abord comment celle-ci est soutenue.

Si, pour juger de la manière dont repose la tête sur la colonne vertébrale, on n'avoit égard qu'à la position des condyles de l'occipital à la base du crâne, on seroit sans doute porté, au premier coup d'œil, à accorder une grande prédominance de gravité à la partie de la tête qui est au-devant de cette colonne ; mais cette apparence est illusoire jusqu'à un certain point. En effet, d'un côté, la partie du crâne qui est au niveau des condyles et derrière eux est celle qui a le plus de capacité, celle où le cerveau a par conséquent le plus de volume, et par là même le plus de poids, puisque sa densité est à-peu-près par-tout uniforme ; d'un autre côté, la face, qui est en avant, offre bien un assez grand volume, mais non une pesanteur proportionnée : donc, quoique les condyles n'occupent pas le milieu de la base du crâne, puisqu'ils ne sont guère qu'à la réunion des deux tiers antérieurs avec le postérieur, il n'y a pas entre les deux parties de la tête que sépare la colonne vertébrale une disproportion aussi grande qu'il le sembleroit d'abord. Ajoutons à cela que la position horizontale des condyles faisant que la tête repose perpendiculairement sur la colonne vertébrale, il n'est pas besoin, de la part des muscles postérieurs, d'un effort aussi grand pour la maintenir en équilibre sur la colonne vertébrale, que si, comme dans la plupart des quadrupèdes, les condyles, obliquement inclinés en avant, favorisoient plus ses mouvemens dans ce sens que dans le sens opposé. En général, la

direction horizontale des condyles , et leur rapprochement du milieu de la tête , sont , comme l'ont observé les naturalistes modernes , deux caractères distinctifs de l'homme , relativement à la station. De là résultent les différences suivantes d'organisation : 1°. moins de force dans les muscles postérieurs chez l'homme que chez les quadrupèdes ; 2°. peu de saillie dans les éminences de l'occipital qui donnent insertion à ces muscles ; 3°. foiblesse du ligament cervical postérieur , qui n'est presque qu'un simple entrelacement cellulux.

Il n'en est point ainsi pour le tronc : tous les viscères pectoraux et abdominaux qui sont au-devant de la colonne vertébrale , ne trouvant en arrière rien qui leur fasse équilibre , tendent sans cesse par leur poids à porter le corps dans le premier sens , en courbant cette colonne. La tête elle-même , quoique ayant en arrière un contre-poids , comme je viens de le dire , conserve toujours cependant dans sa partie antérieure une légère prédominance de pesanteur , prédominance qui entraîne cette partie en devant , lorsque , dans le sommeil , les muscles cessant d'être en action ne peuvent plus la retenir en arrière ; en sorte que cette cause , quoique légère , doit être ajoutée à celle qui agit très-efficacement au tronc pour porter tout le corps en devant.

Quelle est donc la puissance qui s'oppose à cette projection du corps dans ce sens ? Ce sont les muscles des gouttières vertébrales qui , insérés soit aux côtes , soit aux vertèbres , exercent continuellement un effort opposé à celui des viscères antérieurs , maintiennent la colonne vertébrale , et par conséquent tout le tronc ,

dans leur rectitude naturelle. C'est dans sa partie inférieure que cette colonne exerce le plus d'effort, parce qu'en cet endroit elle est chargée de poids plus considérables. C'est aussi là que les muscles sont plus épais, les éminences des os plus prononcées, le corps des vertèbres plus large. C'est dans cet endroit principalement que se rapporte le sentiment de lassitude après une station prolongée : d'où est venu sans doute l'usage des ceintures aux lombes, qui soutiennent les muscles et favorisent leur action. Je crois que ce sentiment de lassitude peut dépendre aussi un peu de l'entrelacement nerveux qui forme le plexus lombaire, entrelacement d'où partent tous les nerfs des membres inférieurs, et qui peut être un centre de sensation très-vif dans la fatigue que ces membres éprouvent. Mais la masse charnue considérable qui se trouve en cet endroit, et qui dans la station exerce un effort proportionné au nombre de ses fibres, est certainement le siège principal de ce sentiment pénible que nous rapportons aux lombes.

On voit, d'après ce qui vient d'être dit, que dans la station la colonne vertébrale se trouve entre deux efforts opposés et toujours agissans, l'un antérieur, passif : c'est le poids du tronc ; l'autre postérieur, très-actif : c'est l'action des muscles extenseurs. Dans ces efforts, chaque vertèbre forme un levier du premier genre, où la puissance, appliquée aux apophyses épineuses, tend sans cesse à les tirer en bas, et à porter le corps en haut par un mouvement de bascule qui ne s'exerce pas réellement, mais qui, tendant sans cesse à s'exercer, résiste au mouvement en bas que le poids des viscères que supporte l'épine

tend continuellement à imprimer au corps des vertèbres.

Tel est le mécanisme par lequel la colonne vertébrale est, dans la station, le point d'appui du tronc, dont elle transmet le poids sur le bassin. Cette fonction est favorisée singulièrement par sa position opposée à celle des fémurs, qui s'articulent en devant avec le bassin, tandis qu'elle se joint à lui en arrière. Il résulte de là que, dans cette tendance habituelle à la flexion que lui imprime le poids des viscères, elle trouve une base de sustentation assez large au bassin, puisque cette base y occupe l'espace qui sépare les cavités cotyloïdes d'avec le sacrum. Au contraire, on conçoit que les chutes eussent été bien plus fréquentes si les fémurs eussent eu leurs articulations sur la même ligne que la colonne vertébrale. La direction flexueuse de celle-ci, qui permet des mouvemens très-étendus dans les parties supérieures, sans que la ligne de gravité, qui passe par toutes les courbures, abandonne la base de sustentation, est encore une disposition très-favorable à la station. La figure de l'épine, qui est telle que les vertèbres offrent d'autant plus de surface qu'elles ont plus d'effort à soutenir, c'est-à-dire qu'on les examine plus inférieurement, concourt aussi puissamment à la même fonction.

D'après ce que nous venons de dire, il ne faut point regarder la station comme une attitude de repos; elle nécessite, au contraire, des efforts très-grands, surtout en arrière de la colonne vertébrale, et on ne doit pas s'étonner si une lassitude très-grande en est la suite lorsqu'elle est un peu prolongée.

III. *Mécanisme de la Colonne vertébrale , relativement aux mouvemens du tronc.*

La colonne vertébrale , considérée sous le troisième rapport , c'est-à-dire sous celui de sa mobilité , 1°. exécute des mouvemens de totalité ; 2°. jouit de mouvemens particuliers à chaque région. 3°. Les diverses vertèbres se meuvent isolément les unes sur les autres.

Mouvemens généraux.

Les mouvemens généraux de la colonne vertébrale sont ceux de flexion , d'extension , d'inclinaison latérale , de circumduction et de rotation.

1°. La flexion est très-étendue : ce qui étoit nécessaire , puisque c'est principalement en avant que nous dirigeons nos efforts sur les corps qui nous environnent. Dans ce mouvement , où la colonne vertébrale peut décrire un très-grand arc de cercle , elle représente un levier , le plus communément angulaire , conjointement avec les côtes , à l'extrémité inférieure desquelles les muscles abdominaux , agissant comme puissance , deviennent les agens principaux de ce mouvement qu'ils produisent avec d'autant plus d'énergie , qu'ils sont plus éloignés du centre mobile. Alors le ligament vertébral antérieur est relâché ; les fibro-cartilages sont affaissés en devant , tendus en arrière ; le ligament vertébral postérieur , les inter-épineux et sur-épineux se trouvent aussi dans une tension proportionnée au mouvement. Je remarque que les fibro-cartilages ayant des lames bien moins nombreuses en arrière qu'en devant , cèdent plus facilement à la flexion qu'à l'extension , qui est éner-

giquement bornée par elle , ainsi que les mouvemens qui ont lieu de côté , sans dans lequel ces lames sont aussi très-nombreuses.

2°. Dans l'extension , des phénomènes opposés ont lieu : ce qui étoit tendu est relâché , et réciproquement. La colonne vertébrale représente alors un levier du premier genre , sur lequel les muscles agissent moins efficacement que dans le cas précédent , parce que les saillies osseuses qui s'y voient en arrière ne les éloignent pas autant que les côtes du centre mobile.

Au reste , ce mouvement est très-borné par les apophyses épineuses , surtout dans la région dorsale , où leur direction est telle qu'elles se touchent bientôt , pour peu que l'extension soit prolongée , et qu'elles l'empêchent de se porter au-delà. On conçoit que le milieu de l'épine étant le point où la courbure née de l'extension est le plus sensible , l'obstacle à cette extension devoit se trouver en cet endroit : c'est ce qui arrive par cette disposition des apophyses épineuses dorsales.

3°. Dans l'inclinaison latérale , il n'y a guère que les substances inter-vertébrales qui changent de forme : elles s'aplatissent du côté où ce mouvement a lieu ; les autres ligamens restent à-peu-près dans leur état ordinaire. Ce mouvement est principalement borné par les côtes , qui se rencontrant vers leurs tubérosités , s'opposent un obstacle mutuel. Les apophyses transverses dorsales et lombaires rempliroient aussi , en se heurtant , cet usage , si la première cause étoit insuffisante.

Tous les divers mouvemens dont nous venons de parler sont , en général , beaucoup plus sensibles dans

la réunion des régions dorsale et lombaire, que dans toutes les autres parties de l'épine : nous en verrons ailleurs la raison.

4°. La circumduction, dans laquelle le tronc décrit un cône dont la base est en haut et le sommet en bas, se passe surtout dans les articulations inférieures de la colonne vertébrale. Ce mouvement est au reste assez étendu, et il résulte de la succession des précédens.

5°. Quant à la rotation, elle se fait avec beaucoup de difficulté. La région lombaire semble être inférieurement immobile, pendant que la partie antérieure des autres régions se dirige à droite ou à gauche : c'est une espèce de torsion générale où tous les ligamens sont tendus, et qui résulte des torsions isolées de chaque fibro-cartilage. L'enclavement des vertèbres dorsales entre les côtes fait que cette torsion y est moins marquée qu'ailleurs.

On conçoit facilement que, dans tous ces mouvemens généraux de l'épine, les luxations ne peuvent point avoir lieu ; car elles ne pourroient atteindre qu'une vertèbre isolée : or, chaque mouvement partiel est très-peu marqué, quoique le général soit très-sensible.

Mouvemens particuliers à chaque région.

Chaque région de la colonne vertébrale exécute, avons-nous dit, des mouvemens particuliers : ces mouvemens varient dans chacune.

La cervicale se fléchit, s'étend, s'incline latéralement et de plus jouit de la circumduction et de la rotation.

Dans les trois premiers cas, tantôt elle représente un levier unique, tantôt elle en forme un angu-

laire avec la tête, dont elle ne semble que suivre les mouvemens. Dans l'une et l'autre circonstances, il se passe des phénomènes, partiels à la vérité, mais analogues à ceux que nous avons indiqués dans les mouvemens généraux. La rotation ou torsion de la région cervicale est très-obscur. Tous ces mouvemens brusques par lesquels nous tournons subitement la tête de l'un ou l'autre côté, et dans lesquels l'on a cru que les vertèbres cervicales pouvoient se luxer, n'ont point leur siège dans la région cervicale en général, mais exclusivement dans l'articulation de l'atlas avec l'axis. Le mouvement isolé d'une vertèbre cervicale est encore plus borné que celui de sa région; en sorte que je regarde la luxation comme impossible, excepté entre les deux premières. D'ailleurs, trop d'obstacles seroient à vaincre. La force des substances inter-vertébrales qui, étant moins longues ici que dans les autres régions, ne pourroient se prêter à une distension inévitablement nécessaire pour que le déplacement ait lieu; la résistance des ligamens jaunes qui sont, comme nous l'avons dit, extrêmement forts; celle des muscles inter-épineux, inter-transversaires qui n'existent qu'ici, le mode d'union du corps de ces vertèbres au moyen de crochets latéraux reçus dans des échancrures correspondantes, ce qui forme un emboîtement étranger aux autres régions; la direction des apophyses articulaires, qui est telle que la luxation ne pourroit survenir sans leur fracture, parce qu'elles s'opposent nécessairement à une torsion un peu forte: tout cela forme un ensemble de causes trop réelles pour admettre le moindre déplacement dans cette région. Dans la circumduction

qui s'y opère, c'est à la base de la pyramide que représente cette région qu'est le centre du mouvement, lequel est assez marqué à sa partie supérieure.

Quant à la région dorsale, ses mouvemens peuvent se considérer inférieurement et supérieurement. Ils sont, en général, très-bornés en haut. La flexion l'est par la présence du sternum, qui ne peut se courber comme l'épine; l'extension, par les apophyses épineuses, sensiblement inclinées les unes sur les autres; l'inclinaison latérale, par les côtes et les apophyses transverses; la circumduction, par tous ces obstacles réunis. Il est à remarquer, au reste, que la direction différente des apophyses articulaires dans les trois régions influe un peu aussi sur la facilité ou la difficulté de leurs mouvemens. En bas, au contraire, la mobilité est plus manifeste, parce que la plupart des causes précédentes n'y existent pas: cependant la luxation n'est point possible dans cet endroit, et cela par des causes analogues à celles exposées pour la région cervicale.

Enfin dans la région lombaire, la facilité des mouvemens est absolument inverse de celle des mouvemens de la région dorsale: ils sont plus obscurs en bas, où les surfaces articulaires sont très-larges et les ligamens très-serrés, tandis qu'en haut ils deviennent beaucoup plus apparens. Il résulte de là que c'est à la réunion des deux régions dorsale et lombaire que la colonne vertébrale offre le plus de mobilité, ainsi que dans la région cervicale, dans laquelle nous avons vu que les mouvemens étoient pour la plupart assez libres. Au reste, les vertèbres lombaires ne sont pas plus que les dorsales et les cervicales susceptibles de déplac-

ment. La largeur des surfaces y rend même encore plus impossibles les luxations.

Mouvemens particuliers à chaque Vertèbre.

Il nous reste à parler des mouvemens partiels de chaque vertèbre. Excepté ceux dont jouissent les articulations de l'occipital avec la première, de celle-ci avec la seconde, et sur lesquels nous allons revenir, partout ces mouvemens sont infiniment obscurs. Ce n'est que l'assemblage de plusieurs qui en donne un dont l'effet soit un peu marqué. Au reste, ces mouvemens obscurs sont les mêmes que les mouvemens généraux qu'ils concourent à produire; ils se font dans le sens de la flexion, de l'extension, de l'inclinaison latérale: la circumduction, cependant, ne peut être sensible; la rotation, mouvement dans lequel la luxation pourroit seule arriver, est aussi presque nulle. Dans toutes les régions, les apophyses articulaires paroissent disposées exprès pour empêcher cette rotation: il faudroit qu'elles se rompissent pour la permettre. D'ailleurs, tous les ligamens sont tellement disposés, ainsi que nous l'avons vu pour la région cervicale, qu'aucun effort susceptible d'être appliqué sur l'épine ne sauroit les rompre. Remarquons enfin que jamais deux vertèbres cervicales, dorsales ou lombaires, n'éprouvent isolément une rotation; toujours ce mouvement est général à une région ou à toute l'épine. Or, plusieurs vertèbres éprouvant une distension égale dans leurs ligamens, pourquoi l'une se déplaceroit-elle plutôt que l'autre? Il faudroit une disposition particulière dans ses ligamens, ce qui n'a point lieu dans l'état ordinaire. Il n'y a que l'atlas et l'axis qui,

jouissant d'une rotation isolée, peuvent éprouver un déplacement partiel.

Mouvemens de la Tête sur l'Atlas.

Les mouvemens de la tête sur la première vertèbre, au moyen de l'articulation décrite plus haut, sont de flexion, d'extension, d'inclinaison latérale, et de circumduction qui résulte de la succession des trois précédens. Tous ces mouvemens ne peuvent avoir lieu sans que la région cervicale de la colonne vertébrale ne soit préalablement fixée d'une manière immobile. Dans tous, la tête représente un levier du premier genre, dans lequel le point d'appui, qui est à l'articulation, ne varie pas ; mais dont la puissance et la résistance ont une position différente, soit dans chaque mouvement simple, soit dans chaque degré de celui que parcourt la tête lors de la circumduction. Cette dernière est très-obscurc ; je ne crois pas qu'on puisse l'apprécier en aucun cas. L'inclinaison latérale est aussi extrêmement bornée.

La flexion et l'extension sont plus marquées, quoique cependant elles aient des bornes étroites. Aussi toutes les fois que la tête s'incline un peu sensiblement en avant, en arrière ou de côté, c'est toujours par un mouvement général dans les vertèbres cervicales. Au reste, quand la flexion se passe dans l'articulation qui nous occupe, on voit à l'extérieur le menton s'abaisser seul, et la peau du cou se plisser, parce que l'espace diminue entre la mâchoire et la colonne vertébrale ; au lieu que cet espace restant à-peu-près le même quand c'est la région cervicale qui se fléchit, la peau conserve le même degré de tension, parce que le rap-

port ne change point entre cette région de l'épine et la mâchoire. D'ailleurs, on voit que, dans le premier cas, la tête tourne sur elle-même, au lieu qu'elle décrit un plus grand arc de cercle quand ce sont les vertèbres cervicales qui lui communiquent leur mouvement. On peut aussi distinguer très-bien l'extension et les mouvemens latéraux qui sont propres ou communiqués à la tête.

Dans aucun de ces mouvemens, la tête ne peut se luxer : les surfaces articulaires sont trop serrées, les mouvemens trop obscurs surtout, pour qu'ils puissent produire le déplacement de ces surfaces. Cette circonstance supplée aux liens articulaires, qui ici ne sont pas très-forts, mais qui du reste se trouvent suppléés aussi par ceux qui unissent l'axis et l'occipital.

Le mouvement de rotation dont jouit la tête n'appartient point à l'articulation occipito-atloïdienne, mais bien à celle de la première vertèbre avec la seconde : nous allons nous en occuper.

Mouvemens de l'Atlas sur l'Axis.

La tête accompagne toujours la première vertèbre dans les différens mouvemens que celle-ci exécute sur la seconde. Ces mouvemens sont bornés à la rotation à droite et à gauche : en effet, d'un côté le ligament transversal en arrière, et le corps de la première vertèbre en devant, s'opposent manifestement à la moindre extension ou flexion, parce que, rencontrant tout de suite l'odontoïde, ils y trouvent un obstacle insurmontable ; d'un autre côté, les ligamens odontoïdiens empêchent toute inclinaison latérale, ou du moins la rendent presque nulle.

La première vertèbre ne jouit donc sur la seconde que de la rotation ; mais ce mouvement y est très-étendu. La disposition des apophyses articulaires, qui sont horizontales, larges, qui ne présentent point de crochets latéraux, qui sont revêtues d'une synoviale très-lâche, en distinguant cette articulation des autres analogues, favorise ce mouvement qui peut avoir lieu à droite et à gauche. Voici quel est alors l'état des surfaces articulaires : l'arc de l'atlas et le ligament transverse roulent sur les facettes de l'odontoïde. En même temps les apophyses articulaires inférieures de cette vertèbre glissent chacune en sens opposé sur les supérieures de l'axis. Les synoviales, les ligamens antérieurs et postérieurs, les odontoïdiens surtout sont distendus.

Malgré la brièveté de ces derniers et la largeur des surfaces articulaires, il peut arriver, quand le mouvement est porté loin, que la luxation ait lieu. Dans ce cas, les apophyses articulaires de la première vertèbre abandonnent celles de la seconde, de manière que les apophyses se trouvent sur le même plan, au lieu de rester l'une sur l'autre. D'un côté, celle de l'atlas se place au-devant de celle de l'axis, tandis que de l'autre côté, c'est l'apophyse articulaire de celle-ci qui est antérieure. On peut voir le mécanisme de cette luxation d'une manière très-évidente, en mettant à découvert l'articulation qui nous occupe. Il est facile de l'opérer sur le cadavre par une violente rotation imprimée à la tête. Quand sur le vivant il y a un mouvement brusque dans ce sens, elle survient ; c'est même là le cas ordinaire où les auteurs disent qu'elle arrive. Or, dans ce mouvement, l'atlas seul tournant sur l'axis, leur arti-

culacion seule , comme je l'ai dit , peut être le siège d'un déplacement inévitablement étranger au reste de la région. Le défaut de fibro-cartilages , l'absence des ligamens jaunes , remplacés ici par un tissu lâche , favorisent aussi beaucoup le déplacement. Les ligamens odontoïdes seuls offriroient un obstacle à la luxation ; mais le triangulaire du fémur prévient-il toujours celle de cet os ? Les ligamens croisés du genou ne permettent-ils pas quelquefois un changement de rapport dans les surfaces articulaires ? etc. , etc.

Cette luxation est la seule dont soit susceptible la région cervicale : d'après cela , il ne faut pas s'étonner si , dans beaucoup de luxations du cou qu'on a eu occasion d'observer , la mort a frappé presque instantanément les individus qui ont éprouvé cet accident. En effet , la moelle de l'épine est alors comprimée au-dessus de l'origine des nerfs diaphragmatiques et intercostaux. La respiration , qui est sous l'influence immédiate de ces nerfs , ne s'exerce plus , et à cette interruption succède inévitablement celle de la circulation , puis celle de toute la vie organique , et par suite de la vie animale. Quand la mort est ainsi subite , je crois que l'odontoïde a glissé sous le ligament transverse , en rompant l'un des odontoïdiens , d'où est résulté une violente compression de la moelle. Au contraire , quand l'un des ligamens est seulement distendu , l'odontoïde reste dans son anneau , s'incline seulement un peu de côté , et les surfaces articulaires passent l'une devant l'autre en l'abandonnant : alors la mort peut ne pas être le résultat du déplacement.

On conçoit , d'après ce qui vient d'être dit , comment la mort arrive lorsqu'on tue un animal subitement en

tirant en sens opposé sa tête et sa queue ; lorsqu'un enfant tenu suspendu imprudemment avec les deux mains par la tête agite son corps pour se dégager , et meurt tout-à-coup dans ces efforts , comme on en cite des exemples ; lorsque , dans cette espèce de culbuté où le corps fait une rotation générale sur la tête préliminairement fixée en bas pour servir d'appui , le sauteur reste mort subitement , comme quelqu'un m'a assuré l'avoir vu une fois. Quand , dans les pendus , il y a déplacement des vertèbres , ce ne peut être que par le passage de l'odontoïde sous le ligament annulaire , passage qui , rétrécissant le canal vertébral , occasionne une compression subite de la moelle. En général , on conçoit difficilement que , dans ces sortes de cas , ce ligament puisse être rompu : en examinant les choses sur le cadavre , on voit que le glissement de l'odontoïde sous lui est bien plus facile. D'ailleurs , sa rupture seroit nulle pour la luxation sans celle d'un des odontoïdiens. Il faudroit donc un double déchirement , qui est bien plus difficile certainement que le déchirement isolé d'un des ligamens dont je viens de parler. Enfin , dans toute rotation de l'atlas sur l'axis , seul mouvement dans lequel la luxation soit possible , l'odontoïde tend à se porter sur les côtés et en bas , et non en arrière. Or , cette dernière circonstance est inévitablement nécessaire pour rompre le ligament transversé.

DU BASSIN.

ARTICLE PREMIER.

Considérations générales sur le Bassin.

LE bassin, l'une des deux parties propres du tronc, en occupe la région inférieure. C'est une grande cavité osseuse, irrégulière, ouverte en haut et en bas, dont les parois supportent en arrière la colonne vertébrale, et sont soutenues en devant par les fémurs, auxquels elles transmettent le poids du corps; en sorte qu'il reste, entre le plan sur lequel ceux-ci se trouvent placés et celui dans lequel est la première, un espace assez marqué qui mesure la base immédiate de sustentation du tronc. La position du bassin, considérée relativement à la stature générale, est telle, que dans un individu de taille ordinaire, il partage presque le corps en deux parties égales. Ce qui est placé au-dessus de lui, savoir, la tête et le tronc réunis, n'a guère plus de hauteur que ce qui est au-dessous; disposition qui varie cependant, d'abord dans le fœtus, dont les membres inférieurs sont peu développés, puis ensuite dans l'adulte, surtout par rapport aux deux extrêmes de la stature. En effet, lorsqu'elle dépasse ses limites ordinaires, c'est par l'allongement des membres inférieurs plus que par celui des autres parties; tandis qu'un phénomène inverse s'observe lorsqu'elle reste au-dessous de ces limites.

§ 1^{er}. *Figure et direction du Bassin.*

Le bassin est symétrique, mais d'une figure difficile à déterminer. Il forme par sa partie supérieure une cavité à-peu-près ovalaire transversalement, très-évasée de chaque côté, échancrée en devant, communiquant en bas, par une ouverture elliptique appelée *détroit supérieur*, avec sa partie inférieure qui représente une sorte de canal plus large dans son milieu qu'à ses deux extrémités, dont l'inférieure, opposée à l'ouverture précédente, se nomme *détroit inférieur*.

Les lignes transversalement tirées d'une partie du bassin à l'autre affectent par-tout une direction horizontale, parce que ce qui est d'un côté se trouve, à cause de la symétrie, exactement au niveau de ce qui est du côté opposé. Quant à l'axe de cette cavité, il n'est pas le même pour ses parties supérieure et inférieure: celui de la première est presque perpendiculaire, celui de la seconde sensiblement oblique de haut en bas et d'avant en arrière. Cette obliquité du second axe tient à la direction générale de cette partie du bassin, qui s'incline manifestement. On voit très-bien cette inclinaison sur le détroit supérieur, dont le devant est plus bas que le derrière; et sur le détroit inférieur, dont la partie postérieure est, au contraire, moins saillante que l'antérieure. J'observe, à l'égard de cette inclinaison, qu'il en résulte que le poids du tronc étant obliquement transmis sur les cuisses par le bassin, celui-ci est, dans cette transmission, le siège d'une décomposition de mouvement proportionnée à l'inclinaison, qui est à-peu-près de 36 à 40 degrés supérieurement, où il est aisé de l'estimer par la ligne qui s'étend de

l'articulation sacro-vertébrale à la partie supérieure de la pubienne.

§ II. *Dimensions du Bassin.*

La largeur du bassin offre une remarquable différence chez l'homme et chez la femme. Dans celle-ci, elle est sensiblement plus considérable dans tous les sens. Ainsi les deux crêtes iliaques, les deux épines antérieures, les deux postérieures, les cavités cotyloïdes, les tubérosités de l'ischion, etc., etc., sont plus écartées. Ce sont là les dimensions transversales. Celles d'avant en arrière ont également plus d'étendue; on le voit en mesurant les espaces qui séparent le sacrum de l'articulation pubienne, les épines antérieures des postérieures, l'articulation sacro-iliaque du trou sous-pubien. Les dimensions obliques, qui sont moyennes aux deux précédentes, participent aussi visiblement à leur prédominance chez la femme. Il résulte de là que, chez elle, le détroit supérieur doit avoir plus d'étendue en tous sens. Ce détroit, dont nous assignerons les diverses dimensions dans la description générale du bassin, offre assez fréquemment des dispositions vicieuses dans la grandeur de ses diamètres, dont la diminution dans l'un ou l'autre sens apporte des obstacles plus ou moins grands à l'accouchement. C'est ce qui constitue les vices de configuration du bassin, qu'il ne faut pas confondre avec les vices de conformation: nous apportons ceux-ci en venant au monde; les autres, au contraire, sont les effets de maladies acquises après la naissance. Or, très-rarement le bassin est le siège de vices de conformation; presque toutes les difformités qu'il nous offre si souvent sont les

suites funestes du rachitis, qui porte plus spécialement son influence sur le diamètre antéro-postérieur que sur le transverse ou sur les obliques, parce que c'est la colonne vertébrale dans ses rapports avec le sacrum qui le difforme spécialement. Le détroit inférieur est aussi quelquefois, quoique beaucoup plus rarement, affecté de ces vices de configuration, qui ne tiennent point ordinairement ici au rachitis, et qui portent plus fréquemment sur les dimensions transverses, en rapprochant les cavités cotyloïdes, les tubérosités de l'ischion, etc.

La largeur du bassin apporte, comme nous le dirons, quelques difficultés à la progression chez le sexe; mais il en résulte des avantages, dans l'accouchement, pour la sortie du fœtus. Le bassin joue, en effet, un rôle important dans cette fonction, outre les usages communs à l'homme, qu'il remplit aussi chez la femme, savoir, d'être la base de sustentation du tronc, de contenir et de garantir des organes intéressans.

La hauteur du bassin présente une disposition différente de sa largeur : elle est plus marquée chez l'homme, et moins caractérisée chez la femme, à proportion de celle-ci. Que l'on compare, dans l'un et l'autre sexes, la distance de l'épine antérieure supérieure à la tubérosité de l'ischion, la hauteur de la symphyse pubienne, la longueur du canal que forme inférieurement le bassin, aux différens diamètres transverses de cette cavité, etc., on se convaincra facilement que les premières dimensions ne suivent nullement la proportion des secondes, qu'elles ne diminuent ni ne s'accroissent point quand celles-ci s'accroissent ou diminuent.

La stature n'influe nullement, ou au moins très-

peu, sur les dimensions du bassin, qui, à la vérité, offrent quelques différences individuelles, mais tout-à-fait indépendantes de cette stature. On sait que l'accouchement est aussi facile chez les petites que chez les grandes femmes, quoique les premières mettent au monde des enfans très-volumineux, et qui sont même disproportionnés à la masse de leur corps, si on établit une comparaison de totalité entre les deux.

ARTICLE DEUXIÈME.

Des Os du Bassin en particulier.

Nous avons remarqué que le bassin est formé par des os larges et peu nombreux ; que cette disposition est accommodée à ses usages, qui ne nécessitent que des mouvemens de totalité, et non des mouvemens partiels comme ceux qu'entraînent les usages de l'épine. Il n'y a, en effet, que quatre os pour cette cavité : deux postérieurs, symétriques, placés sur la ligne médiane : ce sont le sacrum et le coccyx ; deux autres antérieurs, irréguliers, qui transmettent aux fémurs le poids du tronc qu'ils ont reçu des premiers : ce sont les os iliaques. Placés l'un au-dessus de l'autre, le sacrum et le coccyx, en formant la partie postérieure du bassin, font, pour ainsi dire, suite à la colonne vertébrale : aussi leur forme a-t-elle le même type que celle des vertèbres ; et n'y a-t-il que quelques différences de largeur dans le corps, de saillie dans les éminences, de profondeur dans les échancrures, parties d'où résultent les diverses pièces qui, dans ces os, correspondent aux vertèbres. Chez la plupart des quadrupèdes, ce prolongement de l'épine est beaucoup plus étendu : c'est ce

surcroît d'extension qui forme la queue, laquelle se prolonge bien au-delà de l'anus, tandis que, chez l'homme, cette ouverture dépasse, au contraire, un peu l'extrémité du coccyx, qui est comme la terminaison de l'épine.

§ 1^{er}. *Du Sacrum.*

Os symétrique, triangulaire, placé à la partie postérieure du bassin, recourbé inférieurement en avant, divisé en faces spinale, pelvienne, vertébrale, coccygienne, et en deux bords latéraux.

Face spinale. Elle est convexe, très-inégale, recouverte par l'origine des muscles des gouttières vertébrales. On y voit :

1°. Sur la ligne médiane, quatre éminences horizontales décroissant de longueur de haut en bas, analogues aux apophyses épineuses, mais moins prononcées, quelquefois continues entre elles par des lames intermédiaires, d'où résulte une espèce de crête médiane servant à des insertions musculaires, et terminées en bas par une gouttière triangulaire, fermée par le ligament sacro-coccygien postérieur, où finit le canal sacré, et que bornent latéralement deux saillies, quelquefois articulées en bas avec le coccyx, toujours terminées par un tubercule sous lequel passe le dernier nerf sacré.

2°. Sur chaque côté et de haut en bas, un enfoncement raboteux pour les insertions de forts ligamens qui vont à l'os iliaque ; quatre trous qu'on nomme *sacrés postérieurs*, placés dans une gouttière, suite de la vertébrale, moins profonde qu'elle, remplie par les muscles lombaires. Ces trous décroissent de diamètre de haut en bas, sont traversés par les branches pos-

érieures des nerfs sacrés, communiquent dans le canal, et sont bornés en dehors par une rangée d'éminences plus ou moins saillantes, qui représentent les apophyses transverses des vertèbres.

Face pelvienne. Elle est concave, correspond spécialement au rectum, et présente :

1°. Sur la ligne médiane, quatre rainures transversales, saillantes, indices de la réunion des pièces primitives de l'os, et qui séparent des surfaces quadrilatères, concaves, correspondantes à la partie antérieure du corps des vertèbres.

2°. Sur chaque côté, les quatre trous sacrés antérieurs, plus grands que les postérieurs vis-à-vis desquels ils sont placés, et avec lesquels ils communiquent par le canal sacré, décroissant comme eux, traversés par les branches antérieures des nerfs sacrés, et séparés par des portions osseuses qui se terminent à une surface où s'attache le pyramidal.

Face vertébrale. Sa plus grande étendue est transversale. On y voit :

1°. Sur la ligne médiane, une surface ovale, obliquement taillée comme celle de la dernière vertèbre, avec laquelle elle s'unit ; l'orifice du canal sacré, canal de forme triangulaire qui décroît de largeur de haut en bas, s'aplatit un peu dans ce dernier sens, termine le canal vertébral, est tapissé par la fin des membranes cérébrales, contient le faisceau des nerfs sacrés, et aboutit à la gouttière indiquée plus haut.

2°. Sur chaque côté, une surface transversale, lisse, convexe, inclinée en avant, continue avec la fosse iliaque, recouverte par des ligamens ; une apophyse articulaire, concave, dirigée en arrière et en dedans,

articulée avec celle de la dernière vertèbre, et bornée en devant par une échancrure, portion du dernier trou de conjugaison; en arrière, par un bord mince, correspondant à celui des lames et donnant attache au dernier ligament jaune.

Face coccygienne. Elle est la moins étendue, et formée par une facette ovalaire qui se joint au coccyx.

Bords. Chacun présente en haut une surface rugueuse, irrégulière, plus large dans sa partie supérieure que dans l'inférieure, obliquement taillée, s'articulant avec une semblable de l'os iliaque; en bas, des inégalités pour l'attache des ligamens sacro-sciatiques. Une petite échancrure pour le passage de la cinquième paire sacrée termine chaque bord.

Le sacrum, très-épais en haut, s'amincit en bas; il est tout celluleux au dedans, légèrement compacte au dehors, où une lame très-mince de ce tissu se rencontre. Son développement est analogue à celui des vertèbres. Cinq points se manifestent d'abord en devant sur la ligne médiane. Sur les côtés de chacun de ces points, et en arrière, il en paroît ensuite deux autres; ce qui forme quinze points qui se réunissent bientôt partiellement, de telle manière que tous les latéraux se joignent d'abord à ceux qui leur correspondent sur la ligne médiane, sans que la réunion ait encore lieu entre ceux-ci; en sorte que l'os est formé, à une époque, de cinq pièces qui restent long-temps distinctes, mais qui finissent enfin par ne faire qu'un seul os.

§ II. *Du Coccyx.*

Os symétrique, recourbé en devant, triangulaire, occupant la partie postérieure et inférieure du bassin,

divisé en faces spinale , pelvienne , sacrée , et en bords latéraux.

Face spinale. Elle est convexe , inégale pour l'insertion du ligament sacro-coccygien et de quelques fibres du grand fessier , traversée par des rainures , indices de l'union des pièces primitives de l'os.

Face pelvienne. Elle est concave , recouverte par un tissu fibreux , coupée par les mêmes rainures que la précédente , et correspondante au rectum.

Face sacrée. Elle présente en devant une surface concave articulée avec le sacrum ; en arrière , deux tubercules continus souvent avec ceux de la région spinale de cet os ; sur les côtés , deux petites éminences échancrées pour loger les cinquièmes paires sacrées.

Bords. Ils sont inégaux pour l'insertion du petit ligament sciatique , et se réunissent en bas à un angle quelquefois bifurqué , souvent inégalement contourné , où s'attache le releveur de l'anus.

Le coccyx , presque tout celluleux , se développe par quatre points dont les deux derniers se réunissent d'abord ; ce qui forme trois pièces qui restent longtemps isolées , mais qui finissent à un certain âge par se confondre en un seul os , lequel souvent s'unit avec le sacrum.

§ III. De l'Iliaque.

Os irrégulier , occupant les parties antérieure et latérale du bassin , recourbé sur lui-même de telle sorte qu'en haut il est aplati de dehors en dedans , en bas d'avant en arrière , manifestement rétréci au milieu où il change de direction , divisé en faces fémorale , pelvienne , et en circonférence.

Face fémorale. Elle est externe en haut , antérieure en bas , recouverte par les muscles nombreux qui s'y insèrent.

1°. On y voit dans le premier sens une espèce de fosse large , alternativement convexe et concave , et où s'observent, d'arrière en avant, des inégalités pour l'insertion du grand fessier ; une surface large , concave en arrière , rétrécie en avant , destinée au moyen fessier ; une grande ligne courbe partant de l'échancrure sciatique , et allant se confondre en devant avec la crête iliaque ; une surface très-étendue , convexe , pour le petit fessier ; des inégalités où s'insère l'un des tendons du droit antérieur de la cuisse.

2°. En bas et en devant , cette région très-inégale présente d'abord la cavité cotyloïde. Celle-ci, arrondie, très-profonde , cartilagineuse , excepté dans son fond où elle est plus déprimée , et où elle contient du tissu cellulaire et l'insertion du ligament triangulaire , s'articule avec le fémur, et donne attache à la capsule par sa circonférence, qui est inégale, très-saillante en dehors, qui supporte en outre une espèce de bourrelet circulaire et ligamenteux , et qui offre en dedans une grande échancrure convertie en trou par un ligament , pour le passage des vaisseaux artériels. Sous cette cavité est le trou sous-pubien, sensiblement incliné en dehors et en bas , ovale chez l'homme , triangulaire et plus petit chez la femme , fermé par un ligament large qui s'insère à sa circonférence , excepté en haut , où celle-ci offre une gouttière oblique dont les bords, qui se croisent, laissent entre eux un écartement que traversent les vaisseaux et nerf obturateurs. En dedans de ce trou se voit une surface plus large en haut qu'en bas , oblon-

gue, où se fixent les adducteurs et l'obturateur externe, continue en bas avec une autre surface allongée, oblique, qu'on voit le long de l'arcade pubienne, et qui se termine à la partie externe de la tubérosité de l'ischion. Au-dessus de celle-ci est une gouttière pour la réflexion de l'obturateur interne.

Face pelvienne. Elle est concave, interne en haut, postérieure en bas, revêtue par les muscles qui s'y implantent.

1°. En haut et en dedans, on observe, d'arrière en avant, une tubérosité très-prononcée où se trouvent de fortes insertions ligamenteuses; une surface inégale, raboteuse, oblique, plus large à sa partie supérieure qu'à l'inférieure, articulée avec le sacrum; la fosse iliaque, très-large, lisse, concave, remplie par le muscle de son nom, percée du trou nourricier; une ligne saillante, épaisse, transversale, concave, portion du détroit supérieur.

2°. En bas et en arrière, on voit une surface disposée en plan incliné, plus large en haut qu'en bas, lisse, séparant l'échancrure sciatique du trou sous-pubien, recouverte par l'obturateur interne et par le releveur de l'anus; le trou sous-pubien et sa gouttière; une autre surface plus étroite en bas qu'en haut, quadrilatère, répondant à la vessie; au-dessous d'elle, des inégalités pour l'obturateur interne.

Circonférence. Elle est très-irrégulière, alternativement échancrée et saillante, manifestement divisée en deux moitiés, l'une supérieure ou abdominale, l'autre inférieure ou pubio-ischiatique, lesquelles se réunissent en arrière à l'épine postérieure supérieure, en avant à l'angle du pubis.

1°. La portion abdominale est subdivisée en deux parties. La postérieure, ou la crête iliaque, forme un bord épais, inégal, convexe, contourné sur lui-même, et donnant insertion en dedans au transverse et au carré; en dehors, à l'oblique externe, au grand dorsal et à l'aponévrose fémorale; au milieu, à l'oblique interne. L'antérieure forme une grande excavation où se voient, de dehors en dedans, l'épine antérieure supérieure, à laquelle se fixent le fascia-lata, le couturier, l'arcade crurale et l'iliaque; une échancrure où passent des filets nerveux; l'épine antérieure inférieure pour l'attache d'un des tendons du droit antérieur; une coulisse destinée au passage du psoas et de l'iliaque; l'éminence ilio-pectinée, insertion du petit psoas quand il existe; une surface horizontale, allongée, triangulaire, plus large en dehors qu'en dedans, concave, transversale, pour le passage des vaisseaux cruraux, terminée en arrière par une crête, suite de la ligne saillante du milieu de la face pelvienne; en avant, par un bord continu à un de ceux de la gouttière du trou sous-pubien; l'épine du pubis dirigée en devant, et qui sert d'insertion au pyramidal et aux piliers de l'anneau inguinal.

2°. La portion pubio-ischiatique est également subdivisée en deux parties. L'une postérieure, plus étendue, offre de haut en bas l'épine postérieure supérieure, saillante et épaisse; une petite échancrure qui la sépare de la postérieure inférieure qui est au-dessous, et qui a moins de volume que la précédente; une autre échancrure très-profonde, portion de la grande sacro-sciatique; l'épine sciatique, éminence aplatie, courte, pyramidale, où se fixent en dehors le jumeau supérieur, en dedans l'ischio-coccygien, au sommet le petit liga-

ment sacro-sciatique ; une échancrure cartilagineuse, souvent creusée de petits sillons pour la réflexion de l'obturateur interne ; la tubérosité sciatique, éminence très-épaisse, arrondie, où s'implantent en dehors le carré et le grand adducteur, en dedans le jumeau inférieur et le grand ligament sacro-sciatique, au milieu les muscles biceps, demi-tendineux et demi-membraneux. L'autre partie, antérieure, plus courte, offre en bas un bord mince, oblique, surtout chez la femme, formant avec l'opposé l'arcade du pubis, donnant attache au droit interne, au transverse, à l'ischio-caverneux, et au corps caverneux ; en haut, une surface perpendiculaire, oblongue, elliptique, rugueuse, quelquefois lisse en arrière, qui, avec une semblable de l'os opposé, forme l'articulation pubienne, et qui se trouve surmontée par l'angle du pubis, saillant, épais, où se termine la portion pubio-ischiatique de cette circonférence.

L'os iliaque est par-tout épais, très-celluleux, excepté à la fosse iliaque où il est mince et entièrement compacte. Trois points d'ossification servent à son développement : un se manifeste à sa partie supérieure, un autre paroît à la tubérosité de l'ischion, et le troisième à l'angle du pubis. Ils séparent primitivement l'os en trois portions ; ce qui avoit donné l'idée de le considérer comme l'assemblage de trois os isolés, désignés sous les noms de *ilion*, *ischion* et *pubis* ; division aussi peu convenable que la description particulière de ces portions qui a été jusqu'à présent en usage. La réunion de ces trois points a lieu, pour le pubis et l'ischion, au milieu de la lame osseuse qui borne en dedans le trou ovale ; pour le pubis et l'ilion, à l'émi-

nence ilio-pectinée, et par conséquent à la cavité cotyloïde qui est au-dessous ; pour l'ilion et l'ischion, à cette même cavité, laquelle est, comme l'on voit, le point principal de réunion.

ARTICLE TROISIÈME.

Des Articulations du Bassin.

CET article renferme les articulations du sacrum avec la colonne vertébrale, avec le coccyx et avec l'os iliaque ; de celui-ci avec la dernière vertèbre lombaire, et avec l'os du côté opposé.

§ I^{er}. *Articulation sacro-vertébrale.*

Elle présente deux surfaces articulaires entièrement conformes à celles qui servent à l'union générale des vertèbres, et qui appartiennent, d'une part, à la face inférieure de la dernière lombaire, de l'autre part, à la région vertébrale du sacrum. Les moyens d'union sont aussi les mêmes que ceux décrits pour la colonne vertébrale : ce sont les ligamens vertébraux antérieurs et postérieurs, qui se prolongent jusqu'au sacrum ; un fibro-cartilage intermédiaire à ce dernier et au corps de la vertèbre ; un ligament jaune intermédiaire aussi aux lames de celle-ci et à la partie postérieure de l'orifice du canal sacré ; un inter-épineux, qui unit la crête médiane du sacrum à l'apophyse épineuse de cette vertèbre ; la fin du sur-épineux, qui passe en cet endroit pour aller se terminer au sacrum. Tous ces liens ont une disposition, une structure parfaitement semblables à celles des ligamens déjà décrits. La synoviale déployée sur les surfaces des apophyses articu-

laire est aussi parfaitement semblable à celles que l'on voit tout le long des côtés de l'épine.

Outre les objets communs aux articulations vertébrales, celle-ci présente de particulier un ligament qu'on peut nommer *sacro-vertébral*, qui part de la partie inférieure et antérieure de l'apophyse transverse de la dernière vertèbre, se porte obliquement en dehors et en bas, et vient se fixer sur la partie supérieure du sacrum, en s'entre-croisant avec les fibres antérieures à l'articulation sacro-iliaque. Le *psoas* en devant, du tissu cellulaire et des ligamens en arrière lui correspondent. Il est très-fort et très-court.

§ II. *Articulation sacro-coccygienne.*

Cette articulation, analogue à celle du corps des vertèbres, et pour laquelle le sacrum et le coccyx se correspondent par deux facettes ovalaires, est affermie par un fibro-cartilage et deux faisceaux fibreux, l'un antérieur, l'autre postérieur.

Fibro-cartilage. Il a avec ceux des vertèbres la plus grande analogie ; seulement il est plus mince, contient dans son milieu moins de cette substance comme pulpeuse que nous y avons observée, et présente une disposition plus uniforme dans ses lames, qui sont presque aussi multipliées en arrière qu'en devant, et qui se trouvent en moins grand nombre sur les côtés. Son peu d'épaisseur fait qu'il cède plus facilement que ceux des vertèbres aux impulsions qu'il reçoit : aussi le coccyx est-il bien plus mobile sur le sacrum que deux vertèbres contiguës l'une sur l'autre. Les trois pièces du coccyx sont unies long-temps par des fibro-cartilages analogues à celui-ci. Ces sortes de substances

ayant, par leur organisation, bien moins de tendance à s'ossifier que les cartilages proprement dits qui séparent les diverses pièces des autres os dans le temps de leur formation, présentent la cause naturelle de la lenteur avec laquelle les trois pièces du coccyx se réunissent, lenteur qui a donné lieu à quelques anatomistes de considérer cet os comme formé de trois portions.

Lig. sacro-coccygien antérieur. Il est à peine sensible; souvent même on ne peut le distinguer. C'est un assemblage de quelques fibres parallèles, d'une longueur variable, qui du sacrum se portent sur la face pelvienne du coccyx. Souvent deux faisceaux latéraux plus marqués descendent des côtés du premier, et viennent se réunir sur le second, en laissant entr'eux un espace triangulaire où on voit les fibres précédentes qui s'entrelacent avec eux en bas.

Lig. sacro-coccygien postérieur. Il est beaucoup plus marqué que le précédent, et remplit, outre l'usage d'assurer l'articulation, celui de compléter en arrière la fin du canal sacré. Fixé supérieurement aux bords de l'échancrure qui termine ce canal, il descend perpendiculairement jusqu'à la région spinale du coccyx, et s'y épanouit. Il est formé de fibres profondes et superficielles : les premières, longitudinales, parallèles, bien plus longues, appartiennent spécialement à l'articulation, et sont très-nombreuses; les secondes, plus courtes, s'entre-croisent en divers sens, et ne s'étendent presque pas au coccyx. Ce ligament, sous-cutané en arrière, où se fixent à lui quelques fibres du grand fessier, est appliqué en avant d'abord sur la terminaison de l'arachnoïde, laquelle forme

en cet endroit un cul-de-sac sensible en se réfléchissant des nerfs sur la dure-mère qui tapisse le canal, puis répond au sacrum dans l'intervalle de l'échancreure, sans y adhérer beaucoup; enfin il recouvre le coccyx, auquel il s'attache.

§ III. *Articulation vertébro-iliaque.*

La dernière vertèbre et l'os iliaque n'ont point entr'eux d'articulation immédiate : un ligament passant de l'une à l'autre sert à affermir leur rapport et à empêcher leur écartement. On le nomme *ilio-lombaire*.

Lig. ilio-lombaire. Fixé en dedans au sommet de l'apophyse transverse de la dernière vertèbre, il se dirige de là transversalement en dehors, et vient s'implanter à l'épine postérieure supérieure et à la crête de l'os iliaque. Sa direction est horizontale; il résulte de fibres convergentes qui sont souvent partagées en plusieurs faisceaux que sépare du tissu cellulaire, et qui offrent d'autant plus de longueur, qu'elles sont plus supérieures. Ce ligament, qui est plus large en dedans qu'en dehors, correspond en devant au grand psoas, en arrière à la masse commune des gouttières vertébrales, en haut au carré des lombes, en bas aux ligamens sacro-iliaques. Sa force est très-grande.

§ IV. *Articulation sacro-iliaque.*

Les surfaces inégales, taillées en plan incliné, plus larges en haut qu'en bas, que le sacrum et l'os iliaque se présentent réciproquement, sont l'une et l'autre encroûtées d'un cartilage articulaire qu'on a cru longt-emp unique, mais qui, examiné avec soin, paroît

manifestement double. Celui du sacrum a un peu plus d'épaisseur. Tous deux sont rugueux et séparés par une substance molle et jaunâtre qui paroît au premier abord différer beaucoup de la synovie. Elle n'est point comme elle sous forme fluide, mais le plus souvent parsemée en flocons isolés sur les surfaces articulaires. En partie coagulable par l'acide nitrique, qui la blanchit légèrement lorsqu'on en frotte ces surfaces, elle est dans l'enfant réellement fluide, toujours blanche, ne file pas autant que la synovie. A cet âge, les deux surfaces cartilagineuses sont aussi plus lisses, plus distinctes, presque semblables à celles des articulations mobiles. Lorsqu'on les écarte l'une de l'autre, on voit même un petit repli qui se réfléchit sur elles, et qui sembleroit y indiquer une synoviale : mais ce repli disparoît avec l'âge; les surfaces deviennent rugueuses, inégales; toute apparence de synoviale cesse d'y exister, et on peut vraiment considérer alors cette articulation comme intermédiaire aux mobiles et aux immobiles : elle est l'anneau qui les unit dans leur chaîne générale.

Les liens qui affermissent cette articulation sont les deux ligamens sacro-sciatiques antérieur et postérieur, un sacro-épineux, un sacro-iliaque, diverses fibres irrégulières.

Lig. sacro-sciatique postérieur. Il est le plus considérable des deux, de forme à-peu-près triangulaire, mince, aplati, placé à la partie inférieure et postérieure du bassin. Il naît, 1°. de l'extrémité de la crête iliaque, 2°. des côtés et un peu de la partie postérieure du sacrum et du coccyx, puis se dirige obliquement en dehors et en bas. Dans son trajet, sa largeur, très-

marquée en arrière, diminue; et son épaisseur augmente proportionnellement à mesure qu'il s'approche de la tubérosité de l'ischion, où il se fixe en s'élargissant un peu de nouveau. Il fournit en cet endroit un petit prolongement falciforme, qui, côtoyant la partie interne de la tubérosité, s'attache au-dessus d'elle par son bord convexe, et recouvre par son bord concave l'obturateur interne. Ce ligament, formé de fibres d'autant plus obliques qu'elles sont plus supérieures, convergentes du sacrum vers l'iliaque, écartées souvent par des espaces très-marqués qu'occupent du tissu cellulaire graisseux, des vaisseaux, etc., correspond postérieurement au grand fessier qui y a des insertions; en devant et en dedans, au petit sacro-sciatique auquel il est uni; en devant et en dehors, à une ouverture triangulaire qui l'en sépare, et que traversent l'obturateur interne, les vaisseaux et le nerf honteux.

Lig. sacro-sciatique antérieur. Il est plus petit que le précédent, au-devant duquel il se trouve; sa forme est presque la même, sa direction moins oblique. Ses insertions, confondues avec les siennes, plus antérieures seulement, se font sur les côtés du sacrum et un peu du coccyx. De là, il se porte en dehors et en devant; gagne, en se rétrécissant et en devenant plus épais, le sommet de l'épine sciatique auquel il s'implante. Il est composé de fibres d'autant plus approchantes de la direction transversale, qu'elles sont moins supérieures, séparées souvent en plusieurs faisceaux distincts, laissant toujours entr'elles des espaces cellulaires et vasculaires. Postérieurement, il répond, d'un côté au grand sciatique, de l'autre aux vaisseaux et au

nerf honteux, et à l'espace qu'ils traversent. En devant il complète, ainsi que le précédent, le bassin, qui manque en cet endroit de parois osseuses. Plusieurs de ses fibres s'entremêlent à celles du muscle ischio-coccygien, qui lui est un peu antérieur.

Lig. sacro-épineux. Il est situé en arrière, et consiste en un faisceau très-fort, long, aplati, perpendiculaire, fixé d'une part à l'épine supérieure et postérieure de l'os iliaque, d'autre part sur les parties latérales et postérieure du sacrum, au niveau du troisième trou sacré. Ses fibres, de longueur inégale, sont d'autant plus courtes qu'elles sont plus profondes; elles fortifient l'articulation sur laquelle elles passent, et ne concourent pas peu à maintenir les deux surfaces presque immobiles dans l'état naturel.

Un faisceau plus ou moins prolongé, partant de l'épine postérieure inférieure, se porte obliquement au sacrum, et s'y fixe en s'entrelaçant avec le précédent, auquel il est très-inférieur par sa longueur et par sa force.

Lig. sacro-iliaque. C'est un assemblage extrêmement épais de fibres denses, courtes, serrées, surtout en devant, à directions différentes, qui occupent l'espace irrégulier que laissent entr'eux le sacrum et l'iliaque, derrière leurs surfaces articulaires. Il s'implante, 1°. aux deux premières éminences qui bornent en dehors les gouttières sacrées; 2°. à l'espace qu'il y a entre ces éminences et la surface cartilagineuse, qui est plus en devant. De là, il se porte à la surface interne de la tubérosité iliaque, qui est raboteuse, extrêmement inégale, et à laquelle il se fixe. Sa forme est irrégulière comme l'espace qu'il remplit.

Ses fibres plus longues, plus blanches et plus distinctes en arrière, y forment un plan particulier. En devant, elles sont d'autant plus courtes qu'elles sont plus voisines de l'articulation ; leur résistance est si forte, soit à cause de leur nombre, soit à cause de leur peu d'étendue, qu'en séparant de force le sacrum de l'iliaque, elles ne se rompent pas, mais se détachent de l'un ou de l'autre os, dont la surface reste ainsi dénudée en cet endroit.

Outre les deux ligamens que nous venons d'examiner, diverses fibres de longueur et de direction variables passent irrégulièrement d'un côté à l'autre de l'articulation sacro-iliaque, sur ses parties supérieure et antérieure : elles concourent à en assurer la solidité, mais ne méritent point une description isolée.

§ V. *Articulation pubienne.*

Avant d'exposer cette articulation, disons un mot d'un ligament qui y est étranger, mais qui par sa situation doit trouver ici sa description.

Lig. obturateur. Il occupe le trou sous-pubien, qu'il bouche presque entièrement. C'est une sorte de membrane très-mince, fixée à toute la circonférence de ce trou, excepté en haut, où reste une échancrure qui complète la gouttière destinée au passage des vaisseaux et nerf obturateurs. Ses fibres, entrelacées dans tous les sens, plus nombreuses en divers endroits où elles forment des faisceaux distincts, sont toujours très-marquées vers l'échancrure. Il correspond en devant au muscle obturateur externe, en arrière à l'interne, et fournit à tous deux des insertions.

L'articulation pubienne se fait au moyen de deux

surfaces ovalaires , que se présentent réciproquement les os iliaques en devant. A ces surfaces s'attachent un grand nombre de fibres inter-articulaires , qui , passant de l'une à l'autre , servent à les unir , sont transversales , plus denses , plus serrées et plus multipliées chez l'homme que chez la femme. On les voit bien en écartant de force les os d'arrière en avant : elles se rompent alors dans leur milieu et ne se détachent point d'une des surfaces en laissant en cet endroit l'os à nu , comme il arrive dans l'articulation précédente , où l'écartement n'occasionne point de rupture , mais une espèce de décollement. Ces fibres forment des lames concentriques qui s'entre-croisent , et dont les plus superficielles font le tour de l'articulation , tandis que les suivantes n'en occupent que les moitiés supérieure ou inférieure. Il est des sujets où ces lames fibreuses naissent de toute la largeur des surfaces articulaires ; mais dans le plus grand nombre , chez les femmes surtout , la partie postérieure de celles-ci s'en trouve dépourvue , et présente deux petits encroûtemens cartilagineux , contigus , humides d'une espèce de fluide blanchâtre ou jaunâtre , qui remplit leur intervalle où l'on ne voit aucune synoviale distincte. Ces deux encroûtemens cartilagineux occupent quelquefois presque toute la largeur des surfaces articulaires chez la femme , et alors les fibres inter-articulaires diminuent. En général , la quantité de ces fibres et la largeur des encroûtemens ont un rapport inverse : or , ce rapport est extrêmement variable : tantôt ce sont les fibres qui dominent , tantôt ce sont les cartilages qui occupent plus d'espace dans l'articulation , laquelle paroît être , suivant l'un ou

l'autre cas , plus ou moins fortement assujettie. C'est à la variété de ce rapport qu'il faut attribuer l'obscurité que la plupart des anatomistes ont mise dans la description de l'articulation pubienne. Au reste , il y a beaucoup d'analogie entre elle et la sacro-iliaque. Dans celle-ci , en effet , on voit en devant deux cartilages contigus , et en arrière des fibres passant d'un os à l'autre ; seulement la forme , la grandeur , la direction des cartilages contigus y sont constantes et déterminées , ce qui n'a pas lieu dans la première , qui , du reste , est aussi une espèce d'intermédiaire aux articulations mobiles et aux immobiles. Deux ligamens affermissent cette articulation ; l'un est inférieur , l'autre antérieur.

Ligament sous-pubien. C'est un faisceau très-épais , très-distinct , de forme triangulaire , occupant le haut de l'arcade pubienne qu'il complète , fixé de l'un et l'autre côté à la partie supérieure et interne des deux branches obliques de cette arcade. Ses fibres , assez longues en bas , y répondent à du tissu cellulaire ; très-courtes en haut , s'y continuent avec les fibres et les lames interarticulaires. Le nombre et le peu d'étendue de ces fibres rendent très-grande la force de ce ligament.

Ligament pubien antérieur. Il n'est point aussi distinct que le précédent. Entre-croisé en devant et recouvert par les aponévroses des muscles abdominaux , il présente au-dessous d'elles divers plans. Le plus superficiel est formé de fibres obliques qui , naissant au niveau de la partie supérieure de l'articulation , descendent en s'écartant les unes des autres , et se partageant ensuite en deux faisceaux qui se perdent sur le devant des branches de l'arcade pubienne. Les autres

plans ont , au contraire , une direction transversale ou très-oblique , sont beaucoup plus forts , passent d'un os iliaque à l'autre , et vont profondément se confondre avec les lames de l'articulation.

Outre ces deux ligamens , l'articulation est affermie en haut par diverses fibres qui surmontent les surfaces. En arrière, les lames inter-articulaires font dans le bassin une saillie plus ou moins considérable , toujours plus sensible chez la femme , et qui est surtout marquée au niveau du milieu de l'articulation.

ARTICLE QUATRIÈME.

Du Bassin en général.

LE bassin , considéré dans son ensemble , représente une cavité de forme conique , dont la base est en haut, le sommet en bas , et qui se divise en surfaces externe et interne , en circonférences supérieure et inférieure.

§ I^{er}. *Surface externe du Bassin.*

Elle comprend quatre régions , une antérieure ou pubienne , une postérieure ou sacrée , et deux latérales ou iliaques.

Région antérieure. Elle est la moins étendue. On y voit :

1°. Sur la ligne médiane , la trace de l'articulation pubienne , plus longue chez l'homme que chez la femme , et que recouvrent des fibres ligamenteuses :

2°. Sur chaque côté , et de dedans en dehors , la surface quadrilatère où se fixent les adducteurs , le trou sous-pubien , et la cavité cotyloïde.

Région postérieure. Plus longue, mais sensiblement moins large que la précédente. Elle nous offre :

1°. Sur la ligne médiane, la suite des apophyses épineuses sacrées, ou la crête qui les remplace; l'échancrure triangulaire qui termine le canal sacré; une suture, indice de l'union du sacrum avec le coccyx; la face spinale de celui-ci :

2°. Sur chaque côté, et de dedans en dehors, les gouttières sacrées et leurs trous; les saillies qui les bornent en dehors; un enfoncement profond correspondant à l'articulation sacro-iliaque, dont on voit la trace postérieure, et que recouvre un épais faisceau de fibres ligamenteuses; la tubérosité de l'iliaque, qui fait une saillie considérable en arrière.

Régions latérales. Elles sont représentées par les fosses iliaques externes, que bornent inférieurement les grandes échancrures sciatiques.

§ II. Surface interne du Bassin.

Cette surface est manifestement divisée en deux portions, l'une supérieure, plus évasée, ou le *grand bassin*; l'autre inférieure, plus rétrécie, et formant une espèce de canal qu'on nomme le *petit bassin*.

Grand bassin. Il présente en arrière l'articulation sacro-vertébrale, sur les côtés les fosses iliaques internes. En devant, le défaut de parois osseuses laisse une grande échancrure que remplissent les muscles abdominaux.

Le détroit supérieur, ligne saillante décrivant un ovale, détermine en bas le grand bassin; il est sensiblement incliné d'arrière en avant, beaucoup plus marqué dans le premier sens et sur le côté, que dans le

second, manifestement plus large chez la femme, où les accoucheurs lui assignent quatre diamètres. L'un, antéro-postérieur, s'étend de l'articulation pubienne à la sacro-vertébrale, et présente une longueur d'environ quatre pouces; un autre, transversal, est à-peu-près de cinq pouces, et se porte d'un côté du bassin à l'autre, en coupant le premier à angle droit; deux autres, obliques, étendus entre l'éminence ilio-pectinée d'un côté, et la symphyse sacro-iliaque du côté opposé, tiennent le milieu pour la longueur entre les précédens, et sont chacun de quatre pouces et demi environ.

Petit bassin. Beaucoup plus étroit que le grand, mais sensiblement plus long, il forme une sorte de canal plus large à sa partie moyenne qu'à ses extrémités, que remplissent la partie inférieure du rectum et la vessie chez l'homme, de plus la matrice et le vagin dans la femme. On y voit, en devant, deux surfaces correspondantes à la vessie, séparées par l'articulation pubienne, et bornées par les trous sous-pubiens; en arrière, la surface pelvienne du sacrum, qui se termine à une ligne, indice de l'union de cet os avec l'iliaque; sur les côtés, l'échancrure sciatique, complétée par les ligamens du même nom, et la surface quadrilatère qui sépare cette échancrure du trou sous-pubien.

§ III. Circonférences du Bassin.

Circonférence supérieure. Elle est très-inégale, légèrement inclinée en devant, très-évasée chez la femme. Elle présente en arrière l'articulation sacro-vertébrale, qui est bornée par un enfoncement assez marqué, sur lequel s'observe la trace supérieure de la

sacro-iliaque ; en devant, une très-grande échancrure déjà indiquée, formée par les deux portions antérieures de la moitié supérieure de la circonférence des os iliaques ; sur les côtés, les deux crêtes iliaques, épaisses et contournées sur elles-mêmes.

Circonf. inférieure. On l'appelle encore *détroit inférieur*, par opposition au supérieur. Dirigée en bas et un peu en arrière, elle est remarquable par trois éminences séparées par trois échancrures. Des trois premières, deux, antérieures, sont formées par les tubérosités sciatiques, qui se trouvent plus écartées chez la femme ; l'autre, postérieure et moyenne, est représentée par le coccyx et descend moins que les précédentes ; en sorte que, dans la station sur les fesses, celles-ci seules supportent le poids du corps. Les échancrures ont, par leur situation, une disposition inverse des éminences : deux sont en arrière, une autre est en devant, celle-ci porte le nom d'*arcade pubienne*. La lame oblongue et oblique qui borne en devant le trou sous-pubien contribue de chaque côté à sa formation. Elle est terminée en haut par un angle presque aigu chez l'homme, arrondi chez la femme, et se trouve occupée presque entièrement par les parties génitales dans l'un et l'autre sexes. Les deux échancrures postérieures sont entre le sacrum et les tubérosités sciatiques. Les ligamens sacro-sciatiques divisent chacune en trois portions : l'une, supérieure, est un trou considérable que traversent le muscle pyramidal, les vaisseaux et nerfs sciatiques, fessiers et honteux internes. La seconde est un autre trou moins étendu que le premier, destiné au passage du tendon de l'obturateur interne, des vaisseaux et du nerf honteux internes. Enfin la troisième, véritable

échancrure superficielle, renferme beaucoup de tissu cellulaire qui environne de toutes parts le rectum. Les accoucheurs ont assigné, dans la femme, les mesures des diamètres divers de cette circonférence : l'antéro-postérieur est étendu du bas de l'articulation pubienne au sommet du coccyx ; le transversal va d'une tubérosité sciatique à l'autre ; les deux obliques comprennent chacun l'espace qui sépare le milieu d'un des grands ligamens sacro-sciatiques, à la tubérosité sciatique du côté opposé. L'étendue commune de ces diamètres est de quatre pouces ; mais le coccyx, par sa mobilité, est susceptible de faire un peu varier le premier.

ARTICLE CINQUIÈME.

Développement du Bassin.

ENVISAGÉ sous le rapport de son développement, le bassin présente des différences essentielles dans le fœtus, l'adulte et le vieillard.

§ I^{er}. *Etat du Bassin dans l'enfance.*

Le bassin du fœtus est, en général, petit relativement aux autres parties. Il suit, dans son accroissement, à-peu-près les mêmes lois que les membres inférieurs. Cette disproportion de grandeur contribue à la saillie marquée que nous présente l'abdomen à cet âge. En effet, le peu d'espace que la cavité pelvienne offre aux intestins ne leur permettant presque pas de s'y loger, ils sont, dans toutes les positions, correspondans aux parois abdominales, que le volume alors considérable des autres viscères gastriques, et surtout du foie, di-

late d'ailleurs singulièrement. Or, le rétrécissement très-sensible qui se trouve au-dessous de ces parois, par le défaut de développement du bassin, fait ressortir beaucoup leur dilatation dans l'aspect général de l'habitude extérieure du corps du fœtus.

Toutes les parties du bassin ne partagent pas également cette disproportion de grandeur. La supérieure ou le grand bassin, qui appartient à l'abdomen, et que forment surtout les fosses iliaques, est plus développée que l'inférieure, destinée aux organes génitaux en dedans, et à l'articulation fémorale en dehors. Remarquons cependant que dans l'enfant, les fosses iliaques diffèrent de celles de l'adulte en ce qu'elles ne sont point contournées sur elles-mêmes, et en ce qu'elles offrent proportionnellement moins d'excavation. C'est en suivant la crête iliaque qu'on voit surtout très-bien ce défaut de torsion.

Si l'on examine plus en particulier les dimensions du bassin à l'époque qui nous occupe, on voit d'abord que son étendue perpendiculaire, ou sa hauteur, que mesurent ces deux axes, est encore très-peu marquée. Parmi les diamètres horizontaux, les transverses, qui mesurent sa largeur, sont proportionnellement bien plus rétrécis que les autres. Entre les deux tubérosités de l'ischion, entre les ligamens sacro-sciatiques, les deux cavités cotyloïdes, etc., il y a peu d'espace. En devant, toute la région pubienne est plus rétrécie, ce qui dépend surtout du peu de développement des cavités cotyloïdes. En arrière, le sacrum, qui est plus étroit proportionnellement, rapproche plus les deux os iliaques; en sorte que toute la largeur du bassin diffère singulièrement alors de celle de l'adulte. Le dia-

mètre d'avant en arrière qui mesure sa longueur paroît plus long ; ce qui dépend en partie de la brièveté du précédent que nous comparons à celui-ci , mais ce qui est réel jusqu'à un certain point. Aussi les échan-crures sciatiques sont-elles plus larges ; disposition accommodée au volume proportionnel plus grand des vaisseaux et des nerfs qu'elles transmettent.

Quant à la direction du bassin à cet âge , si on la compare à celle de l'adulte , on voit que l'inclinaison de cette cavité est manifestement alors plus considérable. On peut s'en convaincre en y examinant une partie quelconque , le détroit supérieur , par exemple. Une ligne horizontale partant du haut du pubis et se prolongeant en arrière va tomber , dans l'adulte , très-peu au-dessous de l'union du sacrum avec la dernière vertèbre. Dans l'enfant , et surtout dans le fœtus , le pubis étant sensiblement plus déprimé , une ligne analogue à la précédente tomberoit plus près de la partie inférieure que de la partie supérieure du sacrum. Aussi la vessie correspond-elle alors presque entièrement aux parois abdominales : de là , la facilité plus grande de la taille par le haut appareil , de la ponction de cet organe , etc.

Au reste , on concevra mieux l'histoire du développement du bassin par la part isolée que chacun des os qui le composent prend à ce développement dans l'enfant. Dans le sacrum , toute la partie moyenne de cet os qui a rapport au canal vertébral est déjà très-formée ; au contraire , ses parties latérales sont moins marquées ; en sorte que les trous sacrés sont plus rapprochés proportionnellement de la symphyse sacro-iliaque qu'ils ne le seront par la suite ; c'est là la

cause du rétrécissement indiqué plus haut pour la partie postérieure du bassin. Toutes les saillies, toutes les éminences situées en arrière existent encore à peine. Les pièces qui, dans le sacrum, représentent les corps des vertèbres, sont, comme ces corps eux-mêmes, arrondies, peu marquées dans leur partie antérieure, plus développées dans la postérieure, où elles concourent au canal vertébral. Le coccyx est très-petit; il n'y en a quelquefois que les rudimens osseux. Quant aux os iliaques, les trois portions qui les composent sont développées dans leur partie moyenne; mais les crêtes, les épines, les tubérosités, etc., toutes les parties éloignées des centres osseux primitifs, celles qui se trouvent être les plus saillantes, par conséquent, sont encore cartilagineuses. Par là même les cavités cotyloïdes, dont la forme est alors comme triangulaire, présentent encore presque entièrement l'état de cartilage, puisque étant, comme nous l'avons dit, la réunion principale des trois pièces primitives de l'os, elles se trouvent un des points les plus éloignés des centres osseux. Il suit de là que ces cavités offrent aux fémurs un appui peu résistant, insuffisant même pour la station et pour les divers mouvemens de la progression, jusqu'à ce que l'ossification venant à les envahir, y détermine plus de solidité.

§ II. *Etat du Bassin dans les âges suivans.*

A mesure que l'on avance en âge, le bassin commençant à remplir des fonctions importantes, d'abord pour la locomotion et la station, puis pour les organes génitaux qui se développent, devient aussi le siège d'une nutrition plus active. Une juste proportion

s'établit dans l'étendue de ses diverses parties ; il perd son obliquité , et éprouve , pour ainsi dire , une espèce de bascule par laquelle le sacrum s'abaisse , ou plutôt le pubis se relève. Ce phénomène peut dépendre un peu de la pression en sens opposé qu'exercent sur le bassin , d'un côté les fémurs , qui relèvent sa partie antérieure en arc-boutant contre le haut des cavités cotyloïdes pendant la station, de l'autre, l'épine qui , en transmettant au sacrum le poids du tronc , tend à déprimer cet os. Mais cette cause n'est qu'accessoire , et les lois de l'ossification générale sont certainement bien la principale ; en sorte que l'obliquité disparaîtroit sans doute presque aussi bien dans une attitude horizontale , conservée pendant tout le premier âge , que dans l'attitude bipède.

En vertu de son accroissement successif , le bassin acquiert peu à peu les diverses dispositions que nous lui avons remarquées dans sa description générale , dispositions sur lesquelles il est inutile de revenir. J'observe seulement que chez la femme ce développement est assez précoce , et que souvent à l'âge de neuf à dix ans le bassin est déjà régulièrement conformé pour l'accouchement.

Cette cavité éprouve peu de changement chez les vieillards : rarement voit-on , si l'on en excepte l'articulation sacro-coccygienne , les os qui la composent se souder entièrement. Ce caractère rapproche ces articulations de celles à surfaces contiguës , auxquelles la sacro-iliaque et la pubienne appartiennent en partie , et même spécialement ; mais ils prennent toujours et plus de densité et plus de solidité , comme il arrive au reste à tous les os. La direction du bassin change à cet âge :

remarquons, en effet, que la colonne vertébrale se courbant en devant, il se déjette un peu en arrière, parce que, comme nous l'avons vu, les fémurs, qui se fléchissent aussi un peu en devant pour soutenir le tronc, le dirigent dans ce sens. Par là il prend une obliquité très-marquée, et telle que sa circonférence supérieure regarde en avant, et que l'inférieure se tourne en arrière, obliquité très-différente de celle dont nous avons parlé plus haut, et que présente spécialement le premier âge. Le sacrum, en effet, ne participe point à celle-ci; on diroit qu'il reste immobile pendant l'abaissement du pubis; c'est une obliquité partielle, au lieu qu'elle est générale à tout le bassin chez le vieillard.

Outre cette inclinaison, effet naturel de l'âge, et qui est toujours en devant, il est des obliquités latérales, résultat assez fréquent des diverses causes de claudication. Or, ici comme chez les vieillards, c'est un changement général de direction dans le bassin: l'un des côtés monte, tandis que l'autre descend; c'est pour ainsi dire une espèce de bascule.

ARTICLE SIXIÈME.

Mécanisme du Bassin.

LE bassin remplit quatre fonctions principales dans chacune desquelles il faut considérer son mécanisme: 1°. il est la base de sustentation du tronc dans la station ordinaire et dans l'attitude où l'on est assis; 2°. il offre une base immobile aux mouvemens des fémurs; 3°. il exécute lui-même divers mouvemens; 4°. il

forme une cavité considérable destinée à loger et à garantir quelques organes de la digestion, et la plupart de ceux de la génération.

§ I^{er}. *Mécanisme du Bassin relativement à la station.*

Dans la station, le bassin est, comme nous l'avons vu, entre deux efforts opposés : l'un est le poids du corps, que lui transmet la colonne vertébrale; l'autre est la résistance que lui opposent les fémurs; en sorte qu'il tendroit à exécuter un mouvement de bascule en se déprimant en arrière, si les muscles puissans qui des fémurs vont s'attacher à sa partie antérieure ou à la colonne vertébrale, comme l'iliaque, le psoas, le droit antérieur, etc., ne le maintenoient dans sa position horizontale. La base de sustentation occupe alors, pour le tronc, l'espace compris entre le plan sur lequel se trouve la colonne vertébrale et celui des deux fémurs. Cet espace est un peu rétréci dans le fœtus et l'enfant, parce que, dans l'abaissement où se trouve alors la partie antérieure du bassin, cette partie, nécessairement plus voisine du sacrum, en rapproche un peu les fémurs : de là résulte pour le bassin une moindre aptitude à servir de base de sustentation; de là aussi plus de difficulté pour la station, qui devient d'autant plus facile, que le pubis en se relevant s'écarte plus du sacrum et élargit cette base. La disposition du sacrum, qui, par la coupe oblique de ses surfaces articulaires, se trouve enclavé en manière de coin entre les deux os iliaques, est très-propre à l'usage qu'il remplit alors de transmettre à ces derniers le poids du tronc : sans cela, il pourroit en effet être déprimé à la longue; au

lieu que plus le poids est fort, plus les surfaces se serrent les unes contre les autres, et sont solidement assujetties. Cependant, dans un grand effort, cette espèce de coin qui est intermédiaire aux os iliaques, tendant à les écarter l'un de l'autre, un sentiment pénible vers l'articulation sacro-iliaque, et même vers la pubienne où l'effort se propage, indique la secousse que ces os en reçoivent, secousse qui peut aller jusqu'à distendre assez les ligamens pour produire une mobilité articulaire. Ce phénomène se manifeste surtout dans une chute de très-haut sur la plante des pieds, où les membres inférieurs n'étant fléchis dans aucune de leurs articulations forment un levier général qui tend à soulever les os iliaques, tandis que le tronc abaisse le sacrum.

Dans l'attitude assise, le bassin appuie sur les tubérosités ischiatiques; en sorte que la base de sustentation est un peu agrandie en devant, car le plan qui passe par ces tubérosités est antérieur à celui sur lequel se trouvent les cavités cotyloïdes. D'ailleurs, une autre circonstance étend singulièrement alors en devant cette base : c'est la position allongée dans ce sens et horizontale des membres inférieurs en totalité, si c'est à terre que l'on est assis; des cuisses seulement, si c'est sur un point plus élevé que le sol, sur une chaise, par exemple.

§ II. *Mécanisme du Bassin relativement à la progression.*

Un second usage du bassin, c'est d'être la base immobile des mouvemens des fémurs : or, en le considérant sous ce point de vue, son mécanisme ap-

partient spécialement à la progression. Les deux cavités cotyloïdes, très-écartées, déterminent un écartement analogue des fémurs, disposition qui facilite beaucoup les mouvemens de ces derniers, et en augmente l'étendue; en sorte que le pubis remplit vraiment, à l'égard des membres inférieurs, les mêmes usages auxquels la clavicule est destinée dans les supérieurs, avec cette différence cependant que celle-ci, très-mobile, accompagne les mouvemens de l'humérus, tandis que le pubis reste fixe pendant ceux du fémur. Cet écartement des cavités cotyloïdes est plus considérable chez la femme, puisque nous avons vu que toutes les dimensions transversales du bassin sont plus marquées chez elle. Aussi la progression a quelque chose de particulier, et même de gêné, dans le sexe, par rapport à l'étendue plus grande de l'arc de cercle que décrit le bassin dans le mouvement successif de chaque membre inférieur. Dans l'enfant, où les fémurs se trouvent proportionnellement plus rapprochés, les mouvemens sont plus faciles, mais moins sûrs. J'observe, à cet égard, que le rapprochement ne diffère pas beaucoup alors dans les deux sexes : le bassin de l'homme et de la femme est à peu de chose près le même dans le fœtus et l'enfant. Ce n'est qu'à une époque un peu avancée que les différences déjà indiquées, et dont le principe existoit cependant, se prononcent fortement.

§ III. *Mécanisme du Bassin relativement à ses mouvemens.*

Considéré sous le rapport de sa mobilité particulière, le bassin exécute, 1°. des mouvemens de totalité

sur la colonne vertébrale, sur les deux fémurs ou sur un seul ; 2°. des mouvemens partiels dans les diverses articulations des os qui le composent.

Mouvemens de totalité.

Les mouvemens du bassin sur la colonne vertébrale supposent la prostration générale, sans laquelle ils ne pourroient avoir lieu. Dans cette position, le bassin peut se fléchir, s'étendre, s'incliner latéralement, et exécuter même un léger mouvement de circumduction sur la colonne vertébrale ; mais la rotation est impossible, au moins sensiblement. Ces mouvemens divers ne se passent pas uniquement dans l'articulation sacro-vertébrale ; elle est trop serrée : ils ont lieu dans toutes les articulations des vertèbres lombaires, en sorte qu'il en est ici comme des mouvemens un peu étendus de la tête, qui appartiennent à la totalité de la région cervicale, et non à l'articulation occipito-atloïdienne. On conçoit, par les raisons indiquées à l'article de la colonne vertébrale, que toute espèce de luxation est alors impossible.

La flexion du bassin sur les deux fémurs ne peut pas se faire aussi facilement qu'il paroît d'abord : car, pour peu qu'elle soit prolongée, le centre de gravité n'a plus de base de sustentation, et la chute du corps en est le résultat prompt et subit. Remarquons en effet que le tronc a deux bases de sustentation ; le bassin en haut et les pieds en bas. La première de ces bases est sur un plan postérieur à celui de la seconde ; en sorte que, dans la flexion du tronc, où cette première reste immobile, il faut que le centre de gravité les dépasse toutes deux successi-

vement pour déterminer la chute. Or, si le bassin se meut en totalité avec le tronc, une seule base est offerte à ce centre de gravité, qui se porte bientôt au-delà : aussi le bassin participe-t-il peu, en général, à ces divers mouvemens en devant ; cependant il en est quelquefois l'agent, et alors le centre du mouvement est dans les articulations ilio-fémorales. Dans ces cas, nous portons en même temps les jambes, les cuisses et le bassin en arrière, tandis que les pieds restent en devant ; en sorte que les membres inférieurs affectent une direction oblique, telle que leur partie supérieure, qui entraîne avec elle le tronc, se trouve très en arrière de l'inférieure. Cette inclinaison agrandit visiblement la base de sustentation, qui, représentée par les pieds seuls, eût été trop étroite. Ce mécanisme se voit très-bien dans les saluts profonds qui se passent surtout dans les articulations ilio-fémorales ; tandis que les moyens ont pour centre les articulations supérieures des lombes et inférieures du dos, et que les légers ne se passent presque que dans la région cervicale.

L'extension du bassin sur les fémurs n'est guère plus marquée que la flexion. Comme il n'y a point en arrière de base de sustentation analogue à celle que les pieds forment en devant, dès que cette extension a lieu il faut que les genoux se ploient dans ce dernier sens, afin que par là les jambes prennent une direction oblique propre à offrir à la ligne de gravité du tronc un appui où elle puisse tomber. Si l'extension du bassin a lieu dans la rectitude des membres inférieurs, pour peu qu'elle soit prolongée, la chute est inévitable.

L'inclinaison latérale sur les deux fémurs est presque nulle dans le bassin : en effet , pour s'abaisser d'un côté il faut que cette cavité s'élève de l'autre : or , les deux membres appuyant en même temps sur le sol , cette espèce de bascule est impossible. Il en est de même du mouvement de rotation , il ne peut avoir lieu que sur un centre mobile : or , ici il y en a deux , et même très-écartés l'un de l'autre.

On conçoit , d'après cela , que les mouvemens du bassin sur un seul fémur sont tous différens de ceux qui ont lieu sur les deux os. En effet , ces mouvemens se font en tous sens et avec assez de facilité , l'inclinaison latérale et la rotation en particulier : ce dernier mouvement est commun dans les diverses pirouettes des danseurs. Au reste , il n'est que partiel ; la disposition de l'articulation ilio-fémorale est telle que le bassin ne peut décrire qu'un petit arc de cercle sur le fémur ; la cavité cotyloïde venant heurter contre le col de cet os est bientôt arrêtée par lui dans sa rotation.

Mouvemens partiels.

La mobilité partielle des divers os du bassin est presque nulle dans l'état naturel , si l'on en excepte l'articulation du sacrum avec le coccyx , qui jouit de quelques mouvemens antérieurs et postérieurs , lesquels du reste n'étant pas déterminés par des muscles appropriés doivent toujours être imprimés par une impulsion quelconque , comme par le passage du fœtus dans l'accouchement , par une pression extérieure qui agit en sens contraire , etc...

Les os iliaques , dans leur articulation soit avec le

sacrum, soit entr'eux, sont parfaitement immobiles : cependant si on coupe l'articulation pubienne, le bassin éprouve un écartement dans lequel la sacro-iliaque se meut sensiblement. Certaines affections, en relâchant les liens qui environnent ces articulations, peuvent y permettre aussi quelques légers mouvemens. Ces affections tiennent à diverses causes extérieures et intérieures ; mais le plus souvent c'est à l'époque d'une grossesse ou à la suite de plusieurs que le relâchement survient. Cependant quoique la gestation entre dans la série naturelle des phénomènes de notre économie, ce relâchement des ligamens qui l'accompagne n'est alors ni constant ni régulier : certaines femmes ont alors une mobilité sensible des pubis ; d'autres n'en présentent aucune. Cela peut tenir peut-être aux variétés nombreuses qu'éprouve le rapport inverse existant entre la quantité des fibres inter-articulaires et la largeur des deux surfaces cartilagineuses : si celles-ci prédominent, ces mouvemens sont plus faciles ; ils sont moins apparens si ce sont les fibres qui occupent plus d'espace dans l'articulation. Je remarque cependant, à cet égard, que le rapport est toujours à-peu-près le même à l'articulation sacro-iliaque, qui cependant est plus ou moins mobile en certains cas.

§ IV. *Mécanisme du Bassin relativement aux organes qu'il contient.*

Le dernier point de vue sous lequel nous devons envisager le mécanisme du bassin, c'est celui de sa cavité, qui contient divers organes importans qu'il est destiné à protéger : or, voici comment il remplit cette

fonction. En devant, il résiste à l'action des corps extérieurs par le mécanisme de l'espèce de voûte que représentent les deux pubis. Il est à observer cependant que les chocs reçus en cet endroit sont amortis, parce que l'articulation pubienne cède un peu. Sur les côtés, les muscles épais qui se rencontrent, l'articulation des fémurs, et surtout les trochanters, saillans au-delà des parois latérales du bassin, protègent singulièrement la cavité qu'il présente. Enfin, en arrière, la masse musculaire qui s'y fixe lui forme déjà un abri assez résistant : mais de plus l'articulation des os iliaques avec le sacrum est telle, que les tubérosités postérieures des premiers font une saillie considérable au-delà du second ; en sorte que, dans les chutes sur la partie postérieure du bassin, le sacrum n'éprouve aucun effort, disposition qui étoit nécessaire pour prévenir les commotions fréquentes qu'auroit éprouvées sans cela la fin de la moelle épinière que loge le canal sacré.

DE LA POITRINE.

ARTICLE PREMIER.

Considérations générales sur la Poitrine.

LA poitrine ou le thorax, cavité conoïde et légèrement aplatie en devant, occupe le haut du tronc, et a par conséquent au-dessous d'elle une portion du squelette beaucoup plus considérable que celle qui est au-dessus. Cependant, si on compare sa position à celle des viscères les plus importants à la vie, on voit que ceux qu'elle renferme leur sont pour ainsi dire exactement intermédiaires. Les parties situées à la tête et celles qui occupent l'abdomen ne diffèrent que peu par la distance qui les sépare du cœur; tandis qu'entre cet organe et les deux extrémités du squelette, la différence est tranchante. Cette situation de la poitrine, et conséquemment du cœur, qui les rend comme le centre des organes cérébraux et gastriques, fait que le dernier dirige une influence à-peu-près égale sur les uns et sur les autres; tandis que celle exercée sur les membres inférieurs est moins active que celle que reçoivent la tête et les supérieurs.

La poitrine est antérieure à la colonne vertébrale; mais la courbure des côtes très-saillante en arrière fait qu'elle la déborde aussi un peu dans ce sens, surtout vers sa partie moyenne.

Le plan sur lequel est situé le devant de la poitrine

est postérieur à celui qui passe sur la partie antérieure de la face : il est, dans l'état ordinaire, à-peu-près au niveau de celui de l'abdomen ; mais les dilatations diverses de cette cavité rendent ce rapport très-variable.

§ I^{er}. *Figure et direction de la Poitrine.*

On auroit une fausse idée de la forme de la poitrine si l'on examinait cette cavité recouverte de ses parties molles et articulée avec les membres supérieurs. D'une part, les muscles nombreux qui l'entourent, surtout en haut ; d'autre part, l'épaule et spécialement la clavicule, donnent à sa partie supérieure une étendue transversale qui n'existe pas sur le squelette, dans lequel la poitrine représente un cône aplati d'avant en arrière, dont la base est en bas et le sommet en haut.

L'axe longitudinal de ce cône est oblique de haut en bas et d'arrière en avant ; mais toutes les parois de la poitrine ne participent point à cette obliquité ; elle ne porte que sur l'antérieure et les latérales. La postérieure que représente l'épine y est tout-à-fait étrangère : d'où il suit qu'une ligne verticale qui, du milieu de l'espace compris entre la colonne vertébrale et l'appendice xiphoïde, traverserait perpendiculairement la poitrine, ne sortirait pas par le centre de l'ouverture supérieure de cette cavité, mais passerait devant l'extrémité claviculaire du sternum.

Quant aux diamètres, soit antéro-postérieurs, soit transverses, du cône que représente la poitrine, ils sont tous d'autant plus grands qu'ils sont plus près de la base.

§ II. *Dimensions de la Poitrine.*

Sous le rapport de sa capacité générale, la poitrine

tient le milieu entre le crâne et la cavité abdominale. Envisagée dans ses deux dimensions principales , la hauteur et la largeur , cette capacité offre quelques dispositions dignes de remarque.

La hauteur est , dans l'état naturel , bien moins considérable qu'elle ne nous le paroît sur le squelette : en effet , le diaphragme , d'un côté , anticipe inférieurement beaucoup sur cette dimension en formant dans la poitrine une convexité très-grande qui en diminue considérablement la hauteur. Cette diminution porte moins cependant sur la partie moyenne , occupée par le centre phrénique , qui est plus plane , que sur les parties latérales. D'un autre côté , les clavicules en haut surmontent d'une manière sensible l'extrémité supérieure du sternum , et ne contribuent pas peu à nous faire paroître la poitrine plus haute qu'elle ne l'est réellement.

Quant à la largeur , elle est moindre supérieurement qu'il ne le semble encore au premier coup d'œil , à cause de la présence de la clavicule et des muscles qui l'entourent , lesquels élargissent l'extérieur de la poitrine en laissant sa capacité intérieure dans le même état. Plus on avance inférieurement , plus la capacité pectorale s'élargit ; cependant chez les personnes qui portent habituellement des vêtemens serrés , comme des corps , la base se rétrécit ; en sorte qu'étroite en haut et en bas , plus large au milieu , la poitrine représente alors une espèce de petit tonneau. J'observe aussi que la concavité dorsale de l'épine contribue à l'agrandissement plus marqué du milieu de cette cavité. Cependant cet agrandissement n'est point proportionné au rétrécissement que détermine la saillie des vertèbres qui forment cette concavité. Remarquons , en effet ,

que, sur toute la ligne médiane, les diamètres antéro-postérieurs de la poitrine ont bien moins d'étendue que sur les côtés; en sorte que le sternum est séparé de l'épine par un intervalle bien moindre que celui qui se trouve entre les gouttières latérales à l'épine, et les cartilages des côtes. Si on observe que le cœur, qui occupe le premier espace, a bien moins de volume que les poumons, qui remplissent le second, on concevra facilement cette différence.

Les dimensions de la poitrine, indépendamment des variétés individuelles dont elles sont susceptibles, en éprouvent de très-grandes qui sont relatives surtout à l'âge et au sexe : nous aurons occasion d'indiquer les premières à l'article du développement. En général, la poitrine a moins de hauteur, mais plus de largeur proportionnellement chez la femme que chez l'homme. Cependant il ne faut pas s'en laisser imposer, sur cette dernière dimension, par la longueur des clavicules, qui, étant plus considérable chez le sexe, donne plus d'étendue transversale à l'espace sur lequel repose le sein à l'extérieur de la poitrine, sans que l'intérieur soit beaucoup plus évasé que chez l'homme.

Il est d'autres variations dans la capacité de la poitrine qui portent tantôt sur la largeur, tantôt sur la hauteur, et qui tirent leur origine de trois sources principales. 1°. L'augmentation de capacité de l'abdomen, qu'on observe dans la grossesse, dans l'hydropisie, lors de l'existence de tumeurs très-volumineuses de cette cavité, etc., en élevant fortement la poitrine, presse les côtes les unes contre les autres, et diminue son axe perpendiculaire en augmentant un peu, surtout en bas, ses diamètres transverse et

antéro-postérieur. 2°. Il est des conformations vicieuses propres à la poitrine, au sternum et aux côtes spécialement, qui en rétrécissent au contraire la largeur en laissant sa hauteur à-peu-près la même : telle est la poitrine des individus disposés originairement à la phthisie ; ils sont la plupart remarquables par le rétrécissement transversal de cette cavité, rétrécissement qui fait ressortir d'une manière très-sensible la saillie du sternum en devant. Il est à observer que ce défaut de largeur affecte plus particulièrement la partie supérieure de cette cavité ; ce qui d'ailleurs coïncide parfaitement avec une remarque importante que fournit l'ouverture des cadavres phthisiques, savoir, que c'est toujours aussi la partie supérieure des poumons qui commence à être tuberculeuse, et que dans les phthisies au dernier degré, cette même région est déjà le siège de foyers purulens, tandis que le milieu des poumons n'offre que des tubercules en suppuration, et que leur base n'est encore que tuberculeuse. 3°. Il y a des rétrécissemens qui ne sont point propres à la poitrine, mais que l'épine lui communique. Ce sont ceux que la torsion en divers sens de cette portion du tronc détermine dans sa cavité : alors les côtes serrées les unes contre les autres d'un côté, très-écartées d'un autre côté, rendent très-inégaux les deux moitiés de la poitrine. Le sternum est, dans ce cas, le plus souvent très-saillant, parce qu'en même temps qu'elles sont distendues ou pressées les unes sur les autres, les côtes, et par là même cet os, se trouvent poussées en devant. Pourquoi dans ces difformités, où le rétrécissement est bien plus considérable souvent que dans celles que présentent les sujets

disposés à la phthisie , cette affection est-elle cependant plus rare ? Quelle qu'en soit la cause , j'observe que les viscères pectoraux s'accommodent à ces variétés de figure que prend la poitrine à la suite du rachitis : l'aorte, l'azygos, par exemple, se contournent comme la colonne vertébrale. Le poumon, le cœur même souvent, semblant se mouler sur les espaces qu'ils occupent, présentent des rétrécissemens ou des dilata-tions, suivant l'étroitesse ou la grandeur de ces espaces.

ARTICLE DEUXIÈME.

Des Os de la Poitrine en particulier.

LA poitrine est composée d'une partie commune et de parties propres : les vertèbres composent la première ; les secondes sont le sternum en devant et sur la ligne médiane , sur chaque côté les côtes , au nombre de douze ordinairement.

§ I^{er}. *Du Sternum.*

Os symétrique , placé en devant de la poitrine , aplati , allongé , large en haut , rétréci à sa partie moyenne , élargi de nouveau , et enfin terminé en une pointe saillante inférieurement ; divisé en faces cutanée et médiastine , en extrémités claviculaire et abdominale , et en bords latéraux.

Face cutanée. Elle est antérieure , recouverte par la peau , et plus immédiatement par les aponévroses d'insertion des sterno-mastoïdiens et grands pectoraux , traversée par quatre lignes dont les deux supérieures sont plus marquées , et qui séparent cinq sur-

faces de largeur différente , correspondantes aux cinq portions de cet os primitivement isolées.

Face médiastine. Elle est postérieure , un peu concave , présente les lignes transversales indiquées ci-dessus , et correspond , au milieu , au tissu cellulaire du médiastin , lequel est un peu dévié à gauche , en haut aux sterno-hyoïdiens et thyroïdiens , sur les côtés aux triangulaires.

Extrémité claviculaire. Elle est très-épaisse , et offre au milieu une échancrure considérable , presque entièrement remplie par le ligament inter-claviculaire ; sur chaque côté , une cavité cartilagineuse , arrondie , superficielle , convexe et concave en sens opposé , articulée avec la clavicule , et entourée d'insertions ligamenteuses.

Extrémité abdominale. On la nomme aussi *appendice xiphoïde* ; elle est mince , allongée , rétrécie en bas , long-temps cartilagineuse , diversement figurée suivant les individus , refoulée souvent en devant , quelquefois en arrière , percée d'un trou dans quelques sujets. Elle donne dans tous ses points insertion aux aponévroses abdominales.

Bords. Ils sont épais , et offrent sept cavités articulaires. La première est superficielle et arrondie. Les suivantes , anguleuses , placées aux extrémités de chacune des lignes indiquées plus haut , destinées à recevoir les cartilages des côtes sternales , sont séparées les unes des autres par des échancrures superficielles qui terminent en devant les espaces intercostaux. Leur forme ne varie guère suivant les âges : sur un os sec elles paroissent plus anguleuses chez l'enfant que chez l'adulte , à cause du défaut d'ossification des pièces ; mais

dans l'os frais du premier, les cartilages d'ossification les présentent à-peu-près figurées comme elles le sont chez le second.

Le sternum est presque entièrement celluleux ; la couche compacte qui le revêt est extrêmement mince. Il est dans le principe formé de huit ou neuf pièces qui se développent par autant de points, et qui se réduisent bientôt à sept, puis à cinq, nombre qui s'observe assez long-temps ; elles sont alors séparées par une couche cartilagineuse dont la densité augmente avec l'âge. La première de ces pièces est la plus étendue, et a plus de largeur en haut qu'en bas ; les deux suivantes, à-peu-près carrées, sont très-courtes ; la quatrième est plus longue que large ; enfin la dernière comprend l'appendice xiphoïde indiquée ci-dessus. Chez l'adulte, cette division n'a plus lieu ; ces pièces finissent par se réunir, et cela dans l'ordre suivant : d'abord la seconde avec la troisième, puis celle-ci avec la quatrième, ce qui réduit alors l'os à trois pièces qui restent très-long-temps isolées. Celles d'en haut et du milieu se confondent d'abord ensemble ; enfin l'appendice xiphoïde en s'ossifiant établit dans l'os une continuité générale.

§ II. *Des Côtes.*

Os irréguliers, placés les uns au-dessus des autres de chaque côté de la poitrine, au nombre de douze, nombre qui varie cependant, aplatis et assez minces en devant, arrondis et plus épais en arrière, disposés en arcs. Leur longueur, leur largeur et leur direction ne sont pas les mêmes dans tous.

La longueur, peu considérable dans la première,

augmente tout-à-coup de moitié dans la seconde, et ensuite successivement jusqu'à la huitième. Les dernières vont en diminuant; en sorte que la douzième se rapproche de la première, et se trouve même quelquefois beaucoup plus courte.

La largeur, considérée dans l'ensemble des côtes, est assez grande dans la première, et diminue jusqu'à la dernière, mais presque insensiblement. Examinée dans les diverses parties d'une côte isolée, cette largeur est peu marquée dans la portion comprise entre l'angle et l'extrémité vertébrale; elle augmente au-delà de cet angle, et devient très-sensible en devant.

La direction des côtes étant considérée par rapport à la colonne vertébrale, on voit que la première forme presque un angle droit avec elle, et que les suivantes s'inclinent de plus en plus; en sorte que leur extrémité vertébrale est bien plus élevée que la cartilagineuse.

Envisagée par rapport à leur axe propre, la direction des côtes est telle, que la première forme un demi-cercle assez petit et presque régulier, tandis que les suivantes représentent des portions moins parfaites de cercles successivement plus étendus jusqu'à la huitième, et décroissant ensuite. Toutes sont beaucoup plus courbées en arrière qu'en devant; d'où résultent, dans le premier sens, les gouttières profondes où sont logés les poumons. Toutes sont aussi torses sur elles-mêmes; en sorte que leurs deux extrémités ne peuvent reposer en même temps sur un plan horizontal. Le point de torsion est à l'angle: aussi la première où l'angle manque, n'éprouve-t-elle point ce changement de direction, qui devient d'autant plus sensible que cet angle est plus marqué.

On distingue les côtes en deux classes : les unes, supérieures ou thorachiques, au nombre de sept, s'articulent avec le sternum ; les cinq autres, inférieures ou abdominales, s'unissent en devant les unes avec les autres par les cartilages qui les terminent.

Chacune se divise en extrémités vertébrale, et cartilagineuse, et en corps.

Extrémité vertébrale. Elle est postérieure et articulée avec l'épine ; on y voit un col arrondi, rétréci, assez long, appuyé sur l'apophyse transverse. Ce col soutient une tête surmontée d'une facette cartilagineuse et arrondie, unique dans la première, onzième et douzième pour s'articuler avec les facettes uniques aussi de ces trois vertèbres, double dans les neuf autres pour s'unir à chacune des demi-facettes des deux vertèbres correspondantes.

Extrémité cartilagineuse. Allongée de haut en bas, large et concave dans les dix premières côtes, étroite dans les deux dernières, elle s'identifie pour ainsi dire avec le cartilage correspondant, tant leur union est intime.

Corps. On peut le considérer dans quatre sens différens :

1°. En dehors, il est convexe, et présente, dans sa partie postérieure, une tubérosité où se termine le col, et qui est divisée en deux portions, dont l'interne, lisse et convexe, s'articule avec l'apophyse transverse des vertèbres, et dont l'externe donne attache à un ligament. Cette éminence, confondue avec l'angle dans la première, manque dans les deux dernières. Plus en devant est l'angle, ligne saillante, oblique, manquant dans la première et la douzième, peu marquée dans la seconde et la onzième, d'autant plus

prononcée et éloignée de la tubérosité, qu'elle est plus inférieure : il donne attache au sacro-lombaire. Entre cet angle et la tubérosité, se trouve une surface dirigée en arrière, occupée par le grand dorsal, et qui est d'autant plus large qu'on l'examine dans des côtes plus inférieures, parce que l'angle s'écarte de plus en plus en dehors. Tout le reste de la côte forme antérieurement à ce dernier une surface lisse, très-longue, dirigée en haut dans la première où elle offre deux enfoncemens superficiels pour le trajet de l'artère et de la veine sous-clavière, et entre eux une surface inégale pour l'insertion du scalène, inclinée d'autant plus en dehors dans les côtes suivantes qu'elles sont plus inférieures, présentant dans le milieu de la seconde une empreinte d'insertion pour le grand dentelé, et dans les autres des impressions analogues en divers endroits de leur surface, pour la plupart des muscles de l'abdomen et du thorax, comme l'oblique externe, le petit pectoral, le dentelé postérieur supérieur, etc.

2°. En dedans, le milieu ou le corps des côtes offre une surface concave, correspondante à la plèvre, dirigée en bas dans la première côte, un peu inclinée dans ce sens dans la seconde, mais tout-à-fait interne dans les suivantes.

3°. En haut, ce corps des côtes forme un bord mousse, dirigé en dedans dans la première, incliné dans la seconde, supérieur dans toutes les autres, servant à l'insertion des intercostaux.

4°. En bas, on remarque dans toutes, excepté dans la première, une gouttière qui, très-profonde et vraiment inférieure postérieurement, devient en devant superficielle, interne, et se perd insensiblement

sur le tiers antérieur de la côte. Elle loge les vaisseaux et nerfs intercostaux, et donne attache par ses deux bords aux deux muscles du même nom.

Les côtes, assez minces, et principalement compactes, un peu celluleuses à leur centre et à leur tête, prennent naissance et s'accroissent chacune par un seul point d'ossification.

ARTICLE TROISIÈME.

Des Articulations de la Poitrine.

LA poitrine, formée par des arcs-osseux, dont le plus grand nombre s'appuie d'un côté sur le sternum, de l'autre sur les vertèbres, présente en avant et en arrière des articulations correspondantes à ces rapports. Ces articulations, isolément considérées, sont, en général, peu mobiles, quoique l'ensemble de la cavité pectorale jouisse d'un mouvement assez sensible.

§ 1^{er}. *Articulations postérieures de la Poitrine.*

Les côtes sont unies en arrière avec les vertèbres, 1^o. au moyen de la surface articulaire qu'offre leur extrémité, et qui, recouverte d'une lame cartilagineuse mince, est reçue dans chacune des cavités analogues creusées sur une seule vertèbre pour les première, onzième et douzième, sur deux vertèbres voisines et sur leur fibro-cartilage intermédiaire pour toutes les autres; 2^o. par leur tubérosité, laquelle, également encroûtée de cartilage, s'unit à l'apophyse transverse de chaque vertèbre, excepté dans les deux dernières côtes, qui sont dépourvues de cette seconde

espèce d'articulation. La première peut se nommer *costo-vertébrale*; celle-ci, *costo-transversaire*.

Articulation costo-vertébrale.

Les moyens d'union de l'extrémité postérieure des côtes avec le corps des vertèbres sont un ligament antérieur, un inter-articulaire, et deux petites synoviales.

Ligament antérieur. C'est un faisceau fibreux, mince, aplati, large, irrégulièrement quadrilatère, qui, fixé en devant, en haut et en bas de la surface articulaire de chaque côte, se dirige en divergeant vers l'épine, et vient s'attacher, par ses fibres supérieures, au corps de la vertèbre qui est au-dessus, par les inférieures à celui de la vertèbre qui est au-dessous, par les moyennes au fibro-cartilage intermédiaire. Ces dernières sont, en général, moins sensibles que les autres, qui forment chacune un faisceau très-distinct. Cette disposition n'est pas aussi marquée pour les première, onzième et douzième côtes, qui ne s'articulent chacune qu'avec une seule vertèbre; cependant les fibres s'étendent aussi un peu jusqu'à la vertèbre voisine. Recouvert en devant par le grand sympathique, par la plèvre, et de plus à droite par l'azygos, ce ligament affecte une figure rayonnée, est court, fort, formé de fibres superficielles plus longues, et de profondes plus courtes, qui laissent entre elles de petits intervalles vasculaires. Il est appliqué sur l'articulation, à laquelle il compose, pour ainsi dire, une capsule fibreuse, conjointement avec les fibres du ligament costo-transversaire moyen.

Ligament inter-articulaire. Il n'existe pas dans

l'articulation des première , onzième et douzième côtes. Dans toutes les autres , il consiste en un faisceau fibreux plus ou moins épais , aplati ou arrondi , fixé d'une part au sommet de l'angle saillant de l'extrémité costale , de l'autre à l'angle de la cavité qui la reçoit. Il sépare l'une de l'autre les synoviales , et se continue avec le fibro-cartilage , comme on le voit très-bien en sciant l'articulation en travers , de manière à les diviser l'un et l'autre en deux parties , supérieure et inférieure.

Membranes synoviales. Elles sont doubles dans les articulations pourvues du ligament précédent ; mais dans les autres , il n'y en a qu'une seule , qui revêt toute l'étendue des deux surfaces articulaires correspondantes , en se réfléchissant de l'une à l'autre ; tandis que , dans le premier cas , chaque capsule ne se déploie que sur la moitié supérieure ou inférieure de ces surfaces , et se trouve séparée de sa voisine par le ligament inter-articulaire.

Au reste , toutes ces synoviales , très-peu apparentes , ont une disposition serrée , sont remarquables par le peu de synovie qu'elles contiennent , par le peu de poli qu'elles donnent à l'articulation , et n'occupent souvent qu'un petit espace , à cause de l'épaisseur du ligament inter-articulaire , qui se fixe non-seulement alors à l'angle de l'extrémité costale , mais encore sur les deux surfaces voisines. Cette épaisseur est telle quelquefois , que j'ai douté , sur quelques sujets , si cette articulation étoit vraiment pourvue de synoviale ; dans d'autres cas , ces membranes sont très-distinctes. Quoique presque aussi serrée que l'articulation antérieure des cartilages avec le sternum , celle-ci est beaucoup plus

difficile , beaucoup plus tardive à disparaître dans le vieillard. Elle s'ossifie cependant quelquefois , et c'est là un de ses caractères distinctifs d'avec les articulations revêtues d'une synoviale bien prononcée , lesquelles se soudent , s'ankylosent par divers accidens , mais presque jamais par les progrès naturels de l'ossification.

Articulation costo-transversaire.

On trouve pour cette articulation une petite poche synoviale , un ligament costo-transversaire postérieur , un moyen et un inférieur. Ce dernier n'appartient pas à la tubérosité et à l'apophyse transverse , qui sont contiguës , mais s'étend de cette dernière au bord supérieur de la côte qui est au-dessous.

Ligament costo-transversaire postérieur. Fixé au sommet de l'apophyse transverse , il se porte presque transversalement en dehors , et vient s'insérer à la portion non-articulaire de la tubérosité correspondante. Ses fibres , parallèles et serrées , formant un faisceau très-distinct , et à-peu-près quadrilatère , un peu plus longues inférieurement , correspondent en arrière aux muscles des gouttières vertébrales , et en devant à l'articulation.

Ligament costo-transversaire moyen. C'est un amas de fibres irrégulières , offrant un aspect rougeâtre , plutôt celluleuses que vraiment ligamenteuses , placées entre la face antérieure de chaque apophyse transverse et la côte correspondante. En séparant de force la côte d'avec l'apophyse transverse , on distingue ces fibres , qui se déchirent alors. Pour les apercevoir dans leur intégrité , il faut scier en long et l'apophyse et la côte , en conservant leurs rapports.

Ligament costo-transversaire inférieur. Faisceau fibreux , plus distinct , plus fort et plus long que le précédent, composé de fibres parallèles et nombreuses. Il s'implante au bas de chaque apophyse transverse , se dirige de là obliquement en dedans , et vient se fixer au bord supérieur de la côte qui est au-dessous , près de son articulation vertébrale. Il manque à la première côte ainsi qu'à la dernière. Recouvert en devant par les vaisseaux et nerfs intercostaux, en arrière par le long dorsal , continu en dehors aux muscles intercostaux par une aponévrose mince , il complète en dedans un petit espace celluleux que traverse la branche postérieure des nerfs précédens. Ordinairement entre cet espace et la colonne vertébrale , est un petit faisceau fibreux naissant de la base de l'apophyse , et allant s'attacher à l'extrémité articulaire même de la côte d'en bas , en s'unissant à la partie supérieure de son ligament rayonné ; en sorte que deux faisceaux composent dans la plupart des sujets ce ligament : l'externe est constamment le plus fort ; tous deux sont plus marqués en devant qu'en arrière.

Membrane synoviale. Les deux facettes cartilagineuses de l'apophyse transverse et de la tubérosité sont revêtues par une petite synoviale qui est plus lâche et toujours plus distincte que celle de l'articulation précédente , et qui contient aussi plus manifestement de la synovie. Jamais l'ossification ne l'envahit par les seuls progrès de l'âge.

§ II. *Articulations antérieures de la Poitrine.*

Les articulations antérieures des côtes ne se font point par la portion osseuse ; elles ont lieu dans

une suite de cartilages qui terminent cette portion, et dont les sept supérieurs aboutissent au sternum, tandis que les cinq inférieurs, unis les uns aux autres, n'ont en devant aucune autre connexion. Avant de parler des articulations, il faut donc préliminairement exposer ces cartilages.

Des Cartilages costaux.

Ces cartilages sont en nombre égal à celui des côtes, qui toutes sont terminées par eux en devant. Leur longueur, leur largeur et leur direction ne sont pas uniformes. Voici quelles sont leurs différences générales sous ce triple rapport :

Celui de la première côte est très-court ; les suivans augmentent de longueur successivement jusqu'au dernier des côtes sternales. Ceux des abdominales deviennent ensuite de plus en plus courts, au point que le cinquième est souvent à peine sensible.

Leur largeur, considérée en général, est assez considérable dans le premier, et diminue d'autant plus dans les suivans qu'ils sont plus inférieurs. Examinée dans les diverses parties de chacun, cette largeur est à-peu-près uniforme dans les deux premiers ; dans les autres, elle va en diminuant de l'extrémité costale à l'extrémité opposée. Cette diminution n'est pas cependant exactement régulière dans les sixième, septième et huitième, qui sont remarquables par une augmentation sensible de largeur au niveau de l'endroit où leurs bords offrent, comme nous le verrons, de petites facettes pour leurs articulations respectives.

Le premier cartilage affecte une direction un peu oblique de haut en bas ; en sorte que l'angle qui l'unit

au sternum est aigu en haut et obtus en bas ; le second est à-peu-près horizontal et dans la direction même de la côte à laquelle il appartient. Les suivans des côtes sternales sont d'autant plus obliques de has en haut , et ils se courbent aussi d'autant plus sensiblement vers l'endroit où ils naissent de la côte , qu'ils sont plus inférieurs. A l'endroit de cette courbure, les côtes sternales et leurs cartilages prennent une direction opposée : les premières descendent de l'épine , les seconds montent au sternum. Dans les côtes abdominales , cette courbure commence à diminuer un peu à la première de cette classe , où elle est encore très-réelle , jusqu'aux deux dernières , où les cartilages suivent la direction de la portion osseuse.

Les cartilages des côtes , examinés en dehors , soit dans leur corps , soit dans leurs extrémités , présentent les objets suivans :

Corps. 1°. En devant , il est assez inégal , légèrement convexe dans la plupart , recouvert par le grand pectoral en haut , par l'oblique externe et le droit abdominal en bas. Celui du premier cartilage donne dans ce sens attache au ligament costo-claviculaire. 2°. En arrière , ce corps est un peu concave , et correspond dans les cinq ou six premiers cartilages à la plèvre et au triangulaire du sternum , dans les suivans au transverse de l'abdomen. 3°. Plus ou moins concave en haut et convexe en bas , il donne attache dans ces deux sens aux muscles intercostaux , et contribue à former la fin des espaces de même nom , espaces qui , de même que les muscles , ont d'autant moins de largeur qu'on les examine plus inférieurement. Ceux qui existent entre le sixième cartilage et le septième , entre celui-ci et le

huitième, sont interrompus par une petite articulation, où les deux surfaces cartilagineuses, immédiatement contiguës, glissent l'une sur l'autre.

Extrémités. L'une est externe, l'autre interne : la première se termine, dans tous les cartilages, par une petite surface convexe, inégale, intimement unie avec la surface concave de l'extrémité correspondante de chaque côte ; l'interne offre, dans les cartilages sternaux, une facette articulaire, convexe ou angulaire et saillante, selon la forme de la surface concave ou angulaire et rentrante du sternum qui doit la recevoir. Dans les trois premiers abdominaux, cette extrémité est allongée, pointue, appliquée sous le cartilage supérieur, et unie à lui ; dans les deux derniers, elle en est séparée par un intervalle très-marqué.

Considérés sous le rapport de leur structure, les cartilages des côtes appartiennent à la classe de ceux des cavités, et ont avec ceux du larynx la plus grande analogie. Les uns et les autres sont denses, très-serrés, ne présentent aucune trace apparente d'organisation, quoique cependant elle y soit très-réelle, se réduisent difficilement en gélatine par l'ébullition, et sont remarquables par leur extrême tendance à s'ossifier. Chez les sujets même encore peu avancés en âge, on trouve assez communément dans ces cartilages un point osseux à leur centre, par lequel commence toujours l'ossification, ce qui est un caractère qui les distingue des autres cartilages qui terminent les os, et où l'ossification parcourt ses périodes de l'os vers la surface libre du cartilage. Ceux des premières côtes sont, en général, plus prompts à s'ossifier. Souvent ils sont déjà tout osseux, que ceux des dernières présentent

encore leur texture naturelle. Cette ossification des cartilages costaux est toujours précédée d'une teinte jaunâtre qui succède à la couleur blanche qui leur est particulière dans l'enfant. Devenus osseux, ces cartilages sont, comme les côtes, cellulieux au-dedans, compactes au dehors. J'ai scié, dans un sujet âgé, une côte et son cartilage ossifié : le tissu cellulaire se continuoît de l'une à l'autre, et aucune ligne de démarcation n'existoit ; j'ai remarqué seulement que la lame compacte extérieure étoit moins épaisse dans le cartilage devenu os, que dans la côte.

Les articulations de ces cartilages peuvent évidemment se rapporter à deux classes : les unes appartiennent à ceux des côtes sternales, les autres à ceux des côtes abdominales : toutes deux vont nous occuper.

Articulations des Cartilages sternaux.

Chacun des cartilages sternaux présente à son extrémité interne une facette anguleuse, reçue dans chacune des petites cavités placées sur les bords latéraux du sternum, cavités de forme et de grandeur différentes, anguleuses pour la plupart, revêtues d'une légère lame cartilagineuse. Il y a pour chacune de ces articulations un ligament antérieur, un postérieur, et une synoviale. La septième côte s'unit, de plus, à l'extrémité de l'appendice xiphoïde, par un ligament particulier qu'on peut nommer *costo-xiphoïdien*.

Ligam. antérieur. Il est mince, large, composé de fibres rayonnées qui, se fixant d'une part à l'extrémité du cartilage, traversent en divergeant la partie antérieure de l'articulation, pour se répandre d'autre part sur la surface cutanée du sternum, où elles s'en-

entrelacent avec celles du côté opposé, avec le périoste de l'os, et avec les fibres d'insertion du grand pectoral, par lequel ce ligament est recouvert en devant. Les fibres superficielles sont assez longues; les profondes, plus courtes, vont immédiatement du cartilage à la portion voisine du sternum. Elles s'entrelacent non-seulement avec celles du côté opposé, mais encore avec celles du ligament supérieur et de l'inférieur. De l'entrelacement de tous ces ligamens résulte une couche épaisse, qui revêt le sternum et le fortifie, et qui est beaucoup plus apparente en bas, où les fibres internes des ligamens des deux derniers cartilages sternaux, se rencontrant avec celles des deux ligamens opposés, forment une espèce de plan fibreux triangulaire, très-remarquable dans plusieurs sujets, moins régulier dans d'autres.

Ligam. postérieur. Il diffère du précédent par un peu moins d'épaisseur, et parce que ses fibres sont beaucoup moins apparentes; elles se comportent, au reste, à-peu-près de la même manière, c'est-à-dire que des cartilages d'où elles tirent leur origine, elles se répandent, en rayonnant, sur le sternum. Là, elles s'entrecroisent aussi avec celles du côté opposé et avec celles des ligamens supérieur et inférieur: mais la couche fibreuse née de cet entrecroisement est très-différente de l'autre; quoique aussi épaisse, elle présente une disposition plus uniforme dans son organisation. On n'y voit point, comme dans celle-ci, divers faisceaux qui s'entrecroisent en restant toujours très-distincts; tout y est entrelacé de manière à n'en apercevoir aucun, et à former une espèce de membrane lisse, polie même, presque aussi adhérente au ster-

num que la couche antérieure , et dont toutes les fibres ne viennent pas au reste des ligamens dont nous parlons , car un très-grand nombre affecte une direction longitudinale.

Membr. synoviale. Elle est remarquable par son peu d'étendue, et par le peu de poli qu'elle donne aux surfaces articulaires qu'elle revêt en se réfléchissant de l'une sur l'autre. Si l'existence de la petite quantité de synovie qui s'y trouve ne l'y supposoit par analogie , on seroit tenté de la révoquer en doute. Elle ressemble beaucoup sous ce rapport à celle de l'articulation costovertébrale. En général, elle est un peu plus lâche dans les deux ou trois articulations inférieures, que dans les supérieures. Dans la première, elle n'existe certainement pas chez l'adulte ; il y a presque toujours continuité du cartilage avec le sternum , et non contiguité, différence essentielle qui explique le peu de mouvement de cette côte.

On rencontre dans l'articulation du second cartilage, entre l'angle saillant de son extrémité et l'angle rentrant du sternum , un petit faisceau fibreux analogue à ceux de l'union postérieure des côtes, et qui partage cette articulation en deux parties, dont chacune a sa petite synoviale. Souvent j'ai trouvé que ce petit faisceau manquoit.

Ligam. costo-xiphoïdien. Outre les liens que nous venons de décrire, et qui sont communs à tous les cartilages sternaux , au septième par conséquent, on trouve encore entre celui-ci et l'appendice xiphoïde, un petit faisceau fibreux allongé, très-mince, qui du bord inférieur du premier se porte obliquement en bas et en dedans, pour s'épanouir à la surface anté-

rière de la seconde; il se réunit à angle avec celui du côté opposé, et se trouve caché par le droit antérieur.

Articulations des Cartilages abdominaux.

Nous avons dit que le sixième cartilage avec le septième, que celui-ci avec le huitième, s'articuloient par leurs bords voisins, au moyen de facettes oblongues qu'on y observe. Ces facettes sont revêtues de synoviales beaucoup plus apparentes, plus lâches, et contenant plus de synovie que celles qui se trouvent entre les cartilages supérieurs et le sternum. Quelquefois entre le sixième et le cinquième, plus rarement entre le huitième et le neuvième, on trouve une semblable articulation, et par là même une semblable synoviale, qui ne sont évidemment relatives qu'à la mobilité de ces cartilages.

Pour assurer la solidité du rapport des cartilages abdominaux, il y a entre le dernier des sternaux et le premier de cette classe, entre celui-ci et le second, entre ce dernier et le troisième, diverses fibres ligamenteuses qui les retiennent fortement, surtout dans la partie antérieure. Ces fibres sont souvent très-prononcées devant les synoviales dont nous parlions tout-à-l'heure. Des fibres analogues attachent l'extrémité de chacune des trois premières côtes abdominales à la partie inférieure du cartilage qui est au-dessus. Entre ceux des deux dernières, il n'y a que les muscles pour moyen d'union. Des fibres ligamenteuses passent aussi du sixième au septième cartilage sternal.

ARTICLE QUATRIÈME.

De la Poitrine en général.

CONSIDÉRÉE dans l'ensemble des os qui forment sa cavité, ensemble dont résulte un cône aplati, la poitrine se divise en surface externe, surface interne, circonférence supérieure et circonférence inférieure.

§ 1^{er}. *Surface externe de la Poitrine.*

La surface externe comprend quatre régions ; une antérieure ou sternale, une postérieure ou vertébrale, et deux latérales ou costales.

Région antérieure. Elle est la plus étroite, plus ou moins aplatie ou saillante, suivant les divers sujets, les tempéramens, la prédisposition à certaines maladies, etc. etc. On y voit au milieu la face cutanée du sternum, sur les côtés la suite des cartilages costaux et une série de lignes qui dans chaque côte indique son union avec le cartilage correspondant. Cette série forme une ligne générale, oblique de haut en bas et de dedans en dehors, qui borne latéralement la région dont nous parlons, laquelle à cause de cette disposition est bien plus large en bas qu'en haut. Entre les cartilages se voient des espaces larges dans les premiers sternaux, plus étroits dans les derniers, plus rétrécis encore dans les premiers abdominaux, mais qui s'élargissent dans les deux derniers de cette classe.

Région postérieure. Elle présente la rangée des apophyses épineuses dorsales, la portion correspondante des gouttières vertébrales, les apophyses transverses

dorsales , leur articulation avec la tubérosité des côtes , une suite de surfaces appartenant à ces dernières , d'autant plus larges qu'elles sont plus inférieures , comprises entre les tubérosités et les angles , et où se fixe le long dorsal ; enfin une ligne générale , oblique de haut en bas et de dedans en dehors , qui résulte de la série de tous les angles des côtes. L'éloignement de ces angles d'avec les tubérosités , augmentant à mesure qu'on examine la poitrine plus inférieurement , détermine et l'obliquité de cette ligne , et la largeur croissante des surfaces qu'elle termine , et la forme de cette région , qui , très-espacée en bas , se rétrécit toujours à mesure qu'elle devient plus supérieure. Cette disposition est analogue à celle de la région antérieure , où l'obliquité des lignes latérales détermine également une inégalité de largeur.

Régions latérales. Elles sont convexes , étroites en haut , plus larges en bas , formées par les côtes et par les intervalles qui les séparent les unes des autres. Ces intervalles ont , en général , la disposition des os qui les forment , mais cependant avec quelques variétés que voici ; ils sont courts et larges en haut , diminuent ensuite successivement de largeur en augmentant de longueur jusqu'à la réunion des deux classes de côtes ; après quoi sans s'élargir ils diminuent de nouveau de longueur , jusqu'au dernier , qui est très-court : tous sont plus larges en devant qu'en arrière. Lorsqu'on mesure l'espace qu'il y a entre l'extrémité antérieure de la première et l'extrémité antérieure de la dernière , on trouve qu'il est beaucoup plus grand que celui qui sépare les extrémités postérieures de ces deux côtes : or , cette inégalité ne

tenant point à ce que la largeur des côtes est plus grande antérieurement , dépend entièrement des espaces qui les séparent. Ces espaces sont remplis , dans l'état naturel , par les muscles intercostaux.

§ II. *Surface interne de la Poitrine.*

La surface interne de la poitrine , qui loge les principaux organes de la respiration et de la circulation , offre également quatre régions.

Région antérieure. Entièrement conforme à celle de la surface externe , elle présente dans le milieu la face médiastine du sternum , de chaque côté les cartilages des vraies côtes , et les espaces qui les séparent.

Région postérieure. Elle offre au milieu la saillie du corps des vertèbres dorsales , saillie concave du haut en bas , et qui , comme nous avons dit , rétrécit singulièrement les diamètres antéro - postérieurs de la poitrine. Sur chaque côté se voit une fosse considérable , allongée , côtoyant la colonne vertébrale , rétrécie en haut , large en bas , plus profonde au milieu que dans tout autre sens , et contenant la convexité postérieure des poumons.

Régions latérales. Elles sont concaves , formées par la surface interne des côtes et par les espaces intercostaux qui s'y voient également. La plèvre les tapisse , ainsi que les fosses postérieures , les côtés de la portion pectorale de l'épine , et la région antérieure de cette surface , excepté dans l'endroit où celle-ci répond au médiastin.

§ III. *Circonférences de la Poitrine.*

Elles sont au nombre de deux , l'une supérieure , l'autre inférieure.

Circonférence supérieure. Elle est petite en proportion de l'autre , ovulaire transversalement. En arrière, la colonne vertébrale, en devant le sternum , et de chaque côté la première côte concourent à la former. Les clavicules , saillantes un peu en dedans , la rétrécissent légèrement. La trachée-artère , l'œsophage , les gros vaisseaux qui du cœur vont aux parties supérieures , ou qui de celles-ci se rendent au cœur , plusieurs nerfs importants , traversent l'ouverture de cette circonférence.

Circonférence inférieure. Elle est très-évasée , quadruple au moins de la précédente , différente d'elle en ce qu'elle est susceptible de s'élargir ou de se rétrécir , suivant les impulsions qu'elle reçoit ; tandis que celle-ci , formée par deux côtes presque immobiles , conserve toujours la même capacité , est éloignée d'ailleurs par une épaisseur de parties considérable de l'impression des corps extérieurs qui pourroient tendre à la rétrécir. C'est à la mobilité de la circonférence inférieure qu'il faut rapporter les variétés de dimensions qu'elle prend par l'expiration et l'inspiration , par les causes qui agissent sur elle de dedans en dehors pour la dilater , comme les hydropisies , la grossesse , les tumeurs abdominales ; ou bien par celles qui , comme les corps de baleine , s'exerçant en sens contraire , peuvent la rétrécir. Remarquons que les viscères qui répondent à cette circonférence sont susceptibles de s'accommoder à cette variété de dimensions : tandis que ceux qui traversent l'ouverture supérieure , la trachée-artère en particulier , pourroient éprouver un danger réel par le rétrécissement de sa circonférence.

On voit sur cette circonférence inférieure de la poitrine, en devant, une échancrure considérable formée de chaque côté par le rebord cartilagineux des côtes abdominales, et offrant à son sommet l'appendice xiphoïde; en arrière, deux échancrures plus petites qui dépendent de l'inclinaison des deux dernières côtes sur la colonne vertébrale; de chaque côté, un bord convexe résultant de la réunion des cartilages des trois premières côtes abdominales, et de l'extrémité libre de ceux des deux dernières. Plusieurs des muscles abdominaux y prennent insertion, ainsi qu'aux échancrures antérieure et postérieure.

ARTICLE CINQUIÈME.

Développement de la Poitrine.

LA poitrine présente, comme les autres parties du squelette, de grandes différences, suivant qu'on l'examine dans le fœtus et l'enfant, l'adulte et le vieillard. Ces différences tiennent principalement à celles des viscères importants que renferme cette cavité. Le cœur, le thymus et le poumon, variables dans leurs dimensions, proportionnés aux différentes époques de la vie, y déterminent nécessairement des dimensions variables.

§ I^{er}. *Etat de la Poitrine dans le premier âge.*

Dans le fœtus, le cœur et le thymus, qui sont situés sur la ligne médiane, et qui ont un volume très-considérable, nécessitent une grande étendue dans les diamètres antéro-postérieurs, qui prédominent alors, tandis que les transverses sont bien plus rétrécis à

cause du peu de développement des poumons. Le sternum, très-écarté de l'épine, fait en avant une saillie considérable, pour agrandir l'espace qui loge le cœur et le thymus.

Les deux fosses longitudinales placées sur les côtés de l'épine, et qui logent la partie postérieure des poumons, ont très-peu de profondeur et de largeur ; ce qui dépend du peu de courbure des côtes dans leur partie postérieure : aussi, en examinant la poitrine en arrière sur sa surface externe, on ne voit point les saillies latérales à l'épine que doivent y former dans la suite ces courbures. Vers l'angle des côtes, la poitrine est extrêmement rétrécie dans ce sens. Remarquons, à ce sujet, que le défaut de courbure est la principale cause de l'augmentation des diamètres antéro-postérieurs. En effet, les côtes ont à-peu-près, à cet âge, la même longueur proportionnelle ; mais moins courbées en arrière et même sur les côtés, représentant des arcs moins sensibles, elles sont jetées plus en avant, et poussent dans ce sens le sternum. Aussi à mesure qu'avec l'âge ces courbures se prononcent, que les fosses postérieures de la poitrine se forment par conséquent, les diamètres antéro-postérieurs diminuent, et le sternum se rapproche de l'épine. On conçoit par là même que les diamètres transverses doivent augmenter : d'où l'on voit que la capacité générale de la poitrine n'éprouve pas une grande différence proportionnelle, que ce qu'elle perd d'un côté elle le gagne de l'autre, et que ses différences dans le fœtus et l'enfant dépendent surtout du rapport différent de ses diamètres.

Les circonférences supérieure et inférieure se

ressentent de ces variations. La première n'a point une étendue transversale aussi grande que chez l'adulte, tandis que celle d'avant en arrière y est un peu plus marquée à proportion. La seconde offre une distance extrêmement sensible entre l'appendice xiphoïde et l'épine. La différence proportionnelle est au moins d'un tiers avec celle de l'adulte. Il est à observer aussi que les diamètres transverses sont ici moins rétrécis que dans le reste de la poitrine; en sorte que cette circonférence inférieure est remarquable dans le fœtus par son grand évasement, disposition accommodée au volume très-marqué des viscères gastriques qu'elle embrasse, à celui du foie en particulier.

Le développement partiel des divers os qui composent la poitrine n'est point uniforme dans tous : les côtes sont presque entièrement ossifiées à la naissance, et les différences du thorax à cette époque ne tiennent pas à leur non-développement, mais bien aux causes indiquées plus haut, et à ce qu'elles sont pressées les unes sur les autres, à ce que leurs intervalles sont moins grands, surtout en bas. Ce rapprochement des côtes les unes des autres dépend de la cause suivante : comme la circonférence inférieure est élargie en tous sens, ainsi que nous avons vu, le diaphragme qui s'y implante est très-distendu; il ne peut par conséquent céder autant, devenir aussi concave par la pression des viscères gastriques, que chez l'adulte où il est plus lâche parce que la circonférence pectorale est plus étroite. La pression de ces viscères gastriques, du foie surtout, au lieu de n'agir que sur lui, refoule donc en même temps les côtes en haut, et les presse les unes contre les autres, surtout infé-

rieurement, car supérieurement cet effet est moins marqué. De là ce rétrécissement du diamètre perpendiculaire.

Au reste, on peut se convaincre du développement précoce des côtes, en comparant les cartilages qui les terminent avec ceux des extrémités des os longs : dans ceux-ci, les épiphyses sont encore très-longues au moment de la naissance ; les cartilages des côtes, au contraire, n'ont point une étendue proportionnelle beaucoup plus grande que celle qu'ils auront dans la suite. Il est facile de voir quel a été le but de la nature dans cet accroissement prématuré. En effet, ces os sont destinés à une fonction qui commence tout-à-coup à la naissance et qui exige alors de la part des organes qui l'exécutent le même degré de perfection que celui qu'ils auront dans l'adulte et le vieillard : car il n'en est point de la respiration comme de la locomotion, qui nécessite une espèce d'éducation, qui ne se développe que peu à peu : on respire tout-à-coup comme on respirera toujours.

Le sternum, qui a un rapport moins direct avec la respiration, et qui concourt plus immédiatement à la solidité de la poitrine, n'est point aussi développé que les côtes ; il est, au contraire, presque entièrement cartilagineux.

Au moment de la naissance, il se fait une révolution subite dans l'étendue de la poitrine. L'accès de l'air dans les poumons, jusque là resserrés sur eux-mêmes et concentrés dans un petit espace, double, triple même leur volume, et force ainsi les parois de la poitrine à s'écarter. Mais toutes les côtes ne participent point dans la même proportion à ce changement ;

plus mobiles en bas, elles se prêtent plus facilement à ce changement subit. Cependant le grand développement des viscères abdominaux opposant à l'abaissement du diaphragme une grande résistance dans ce sens, l'action de ce muscle est moindre à cette époque pour la respiration, qui s'opère principalement par le moyen de l'élévation, de l'abaissement des côtes, et de leur déjettement en dehors, mouvemens que favorise beaucoup la souplesse des cartilages qui unissent les os au sternum, des ligamens qui les fixent à la colonne vertébrale, etc.

§ II. *Etat de la Poitrine dans les âges suivans.*

Vers l'époque de l'adolescence, c'est-à-dire aux environs de la puberté, l'accroissement de la poitrine n'éprouve pas de révolution bien sensible à l'extérieur, dans la série ordinaire des phénomènes de la nutrition osseuse; mais c'est à cet âge que les vices accidentels de configuration de cette cavité commencent à se manifester. Jusqu'alors il est difficile d'y reconnoître les traces d'une prédisposition à telle ou telle conformation, dont on ne peut guère cependant s'empêcher d'admettre le principe occulte. On voit donc, à l'époque qui nous occupe, la poitrine tantôt s'élargir transversalement, et prendre la configuration heureuse qui appartient aux tempéramens forts et vigoureux, d'autres fois le sternum proéminer en devant, présage funeste d'une disposition plus ou moins prochaine à la phthisie. Il est difficile d'expliquer pourquoi seulement à cette époque la poitrine éprouve ces changemens, plus difficile encore de déterminer jusqu'à quel point le développement

des parties génitales peut influencer sur celui de la charpente osseuse du thorax. On ne peut guère se refuser cependant à cette influence , au moins indirecte , quand on considère les liaisons intimes qui existent entre ces organes et ceux que supportent en devant cette cavité à l'extérieur , ou qu'elle renferme à l'intérieur. Mais arrêtons-nous aux bornes de la stricte observation sans chercher à pénétrer les mystères de la nature.

A cette époque, les cartilages prennent plus de densité, les ligamens plus de roideur : aussi le mouvement des côtes paroît un peu plus gêné ; dès-lors l'action du diaphragme devient prédominante , et ce muscle coopère d'une manière plus sensible à la dilatation et au resserrement de la poitrine , dont les côtes avoient été jusqu'ici les agens principaux. Dans l'adulte , cette influence plus grande du diaphragme sur la respiration , influence qui consiste en des mouvemens plus marqués d'élévation et d'abaissement , présente un grand avantage pour les viscères gastriques , qui ont dans ce temps de la vie plus d'activité , et qui par conséquent ont besoin d'une impulsion plus forte de la part des organes voisins.

A cet âge , les différentes pièces du sternum se réunissent peu à peu ; enfin cet os n'est plus composé que d'une seule. Les côtes , en se surchargeant comme tous les autres os de substance terreuse , deviennent alors plus cassantes. Les cartilages, ossifiés d'abord dans leur centre , puis ensuite complètement, finissent par ne faire qu'une seule pièce avec les côtes et le sternum ; en sorte que le haut de la poitrine n'est guère alors susceptible que de mouvemens de totalité : l'espèce de torsion dont nous parlerons pour les cartilages est

absolument nulle ; le bas , un peu plus mobile , obéit encore foiblement à l'impulsion du diaphragme , mais bien moins qu'auparavant. Aussi , dans le vieillard , la poitrine ne se dilate presque plus transversalement ; c'est le diaphragme qui opère principalement l'augmentation et le resserrement de cette cavité par les contractions et dilatations qui le rendent alternativement plane et convexe , disposition absolument inverse de celle que nous avons remarquée dans le fœtus.

Le peu de mouvement qui reste alors à la cavité pectorale lui vient de la non-ossification des articulations vertébrales , qui sont , comme nous l'avons vu , bien plus tardives à disparaître que les sternales , qui même restent presque toujours.

Au reste , diverses causes peuvent , outre l'âge , faire varier l'influence respective des côtes et du diaphragme sur la respiration : toutes les tumeurs abdominales qui pressent ce muscle et le gênent dans ses contractions mettent les côtes en plus grande activité : aussi la femme , à cause de la grossesse , a-t-elle la poitrine bien plus mobile que l'homme. Toute compression , au contraire , exercée latéralement sur la poitrine , comme , par exemple , celle qui naît de l'emmaillement trop fort , des corsets , du bandage de la clavicule , etc. , met en jeu le diaphragme à proportion qu'elle empêche les mouvemens des côtes.

ARTICLE SIXIÈME.

Mécanisme de la Poitrine.

LA poitrine a deux usages principaux à remplir : d'une part, elle garantit par sa solidité les organes qu'elle renferme ; d'une autre part, elle concourt par sa mobilité aux fonctions diverses de ces organes , à celle du poumon spécialement. De là le double point de vue sous lequel nous devons envisager le mécanisme de cette cavité.

§ 1^{er}. *Mécanisme de la Poitrine relativement à sa solidité.*

La poitrine résiste différemment à l'action des corps extérieurs , suivant qu'on examine son mécanisme en arrière , en devant et sur les côtés.

1^o. Postérieurement ce sont les muscles épais placés dans cette région de la poitrine qui anéantissent l'effet des coups et des chutes qu'elle peut éprouver dans ce sens. Au lieu des deux gouttières longitudinales qui se trouvent sur les côtés des apophyses épineuses dans le squelette , on observe dans le cadavre deux saillies formées par ces muscles , saillies que sépare une rainure correspondante aux apophyses , et qui supporte l'effort des coups ; en sorte que , suivant qu'elle est privée ou revêtue de ses parties molles , la poitrine offre deux dispositions inverses dans sa partie postérieure. Au reste , ces abris nombreux postérieurs ont autant rapport à la moelle épinière qu'aux viscères pectoraux.

2^o. En avant , où il n'y a presque pas de muscles ,

le mode de résistance varie dans l'inspiration et l'expiration. Lorsque la poitrine est très-dilatée, si un effort quelconque est dirigé sur le sternum, elle le supporte alors à la manière des voûtes, et avec d'autant plus d'efficacité que l'inspiration est plus forte. C'est ainsi qu'on voit des individus couchés à la renverse porter des poids énormes sur la partie antérieure de la poitrine. Dans ce cas, il est à observer cependant que le mécanisme n'est pas tout-à-fait le même que celui par lequel le crâne supporte un poids placé perpendiculairement sur lui. Ici, en effet, les muscles ne sont pour rien; la voûte osseuse est tout. Au contraire, dans la poitrine il y a un effort violent des muscles extérieurs, du grand dentelé surtout, effort qui, tirant les côtes en dehors, résiste à leur enfoncement: les muscles sont donc des espèces d'arcs-boutans actifs de la voûte que représente alors la poitrine. Au reste, la résistance qu'oppose cette cavité, dans le cas que nous supposons, n'est pas toujours proportionnée à l'effort qu'elle éprouve; et alors il survient des fractures qui tantôt sont directes, c'est-à-dire qu'elles ont lieu au sternum, circonstance assez rare; tantôt, et c'est le cas le plus commun, se font par contre-coup dans l'endroit qui a éprouvé le plus d'effort, dans la partie moyenne des côtes par exemple. On conçoit facilement que tout ce mécanisme ne peut s'entendre que des côtes sternales, et que les abdominales y sont étrangères. J'observe aussi que les fractures par contre-coup arrivent alors lorsque l'individu, frappé tout-à-coup et sans s'y attendre, n'a pas eu le temps de contracter ses muscles pour affermir les côtes, qui seules et par leur propre force ont eu

à soutenir le choc. Dans l'expiration, c'est en cédant que la poitrine résiste à l'effet des coups portés en devant, ou plutôt qu'elle l'anéantit, parce que les muscles ne peuvent tenir alors les côtes écartées. Plus flexibles dans ce cas, elles sont pressées en dedans; les viscères intérieurs se trouvent un peu comprimés; les fractures peuvent aussi arriver alors; le déjettement en dedans est bien plus manifeste pour les côtes inférieures.

3°. C'est à-peu-près de la même manière que, soit dans l'inspiration, soit dans l'expiration, la poitrine prévient les funestes effets des coups ou autres efforts dirigés sur ses parties latérales. L'espèce de voûte que chacun des côtés représente, et qui, dans le premier état, est bien plus solide à cause de l'effort musculaire, a alors son sommet au milieu de ce côté, et ses deux appuis d'une part au sternum, et de l'autre à la colonne vertébrale. Il peut alors également se faire des solutions de continuité ou directes, ce sont les plus communes, ou par contre-coup, ce sont les plus rares alors. Quant aux luxations des côtes, dans ce cas, comme dans toute autre espèce de mouvemens, tels sont la force des ligamens, la résistance des deux articulations de chacun de ces os, l'appui que leur fournissent vers la colonne les apophyses transverses, qu'elles ne peuvent être admises que par une altération lente et spontanée des liens articulaires.

Remarquons ici, comme précédemment, que les dernières côtes, qui flottent dans les parois abdominales, n'offrent point de résistance proprement dite aux efforts qu'elles éprouvent; elles cèdent constamment et s'enfoncent du côté de l'abdomen. Observons aussi que tout ce mécanisme de résistance

n'est guère susceptible d'être mis en jeu dans la première et la seconde, qui, très-éloignées des corps extérieurs, ont rarement des chocs à soutenir.

§ 1^{er}. *Mécanisme de la Poitrine relativement à sa mobilité.*

Par sa mobilité, la poitrine concourt spécialement au mécanisme de la respiration : or, en analysant les mouvemens dont ses diverses parties sont susceptibles, on voit qu'ils tendent à deux buts principaux, à la dilatation et au resserrement, lesquels correspondent aux deux temps de la respiration, à l'inspiration et à l'expiration.

Dilatation.

La poitrine peut se dilater en trois sens différens dans l'inspiration, perpendiculairement, transversalement, et d'avant en arrière ; ou bien encore suivant son axe, suivant les diamètres transverses, et suivant les antéro-postérieurs.

1°. Le diaphragme seul est l'agent de la dilatation perpendiculaire, qui produit seule dans l'adulte les légères inspirations, celles où peu d'air entre dans la poitrine ; et, à cet égard, remarquons que les côtés de ce muscle, qui sont charnus et correspondans aux poumons, descendent plus alors que le milieu, qui est aponévrotique et qui soutient le cœur.

2°. Dans le second degré d'inspiration, la poitrine se dilate d'abord de haut en bas, puis transversalement, par le mécanisme qui suit : la première côte, peu mobile, et fixée d'ailleurs par les scalènes, est le point d'appui des premiers intercostaux, qui élèvent la seconde, laquelle à son tour immobile, devient le

point d'appui pour l'élévation de la troisième , et ainsi de suite jusqu'à la dernière ; en sorte que chaque côte est successivement point mobile et point d'appui. Différentes causes assurent la solidité de la première côte : tels sont surtout le peu de longueur et la largeur de son cartilage , le défaut presque constant chez l'adulte de contiguité entre ce cartilage et le sternum , caractère qui , comme nous l'avons observé , la distingue des autres ; le peu d'étendue de cette côte elle-même , etc. , etc.

La disposition oblique des côtes les unes par rapport aux autres fait que leur élévation ne peut avoir lieu sans que la partie moyenne ne soit portée en dehors , et que , par conséquent , la poitrine ne se trouve dilatée transversalement. D'ailleurs , lorsque l'élévation est portée un peu loin , les cartilages qui vont au sternum éprouvent une espèce de torsion sur eux-mêmes , qui déjette encore plus les côtes en dehors.

3°. En même temps que les côtes sont dirigées dans ce sens , elles se portent un peu en avant ; et comme ce mouvement est beaucoup plus sensible dans les inférieures qui vont au sternum , parce qu'elles sont plus longues , cet os éprouve une espèce de mouvement de bascule qui porte son extrémité inférieure en devant , la supérieure restant presque immobile , ce qui ne peut se faire sans que la poitrine n'en soit agrandie d'avant en arrière. Au reste , il ne faut pas croire que ce mouvement du sternum soit aussi marqué qu'on le penseroit au premier abord , et même qu'on l'a prétendu jusqu'ici ; il est , au contraire , peu sensible. Il suffit , pour s'en convaincre , d'examiner un homme maigre qui respire. D'ailleurs , le déjettement

en dehors des côtes est nécessairement un obstacle à leur trop grande projection en devant, et par conséquent à cette espèce de bascule du sternum. Remarquons que ceci s'accommode à la position des viscères pectoraux ; car comme le sternum correspond au cœur et que les côtes entourent les poumons, l'espace né de la bascule du premier étoit moins nécessaire que celui produit par le déjettement des secondes en dehors.

Resserrement.

Le resserrement de la poitrine, qui correspond à l'expiration, se fait par un mécanisme tout-à-fait opposé.

1°. Il a lieu de haut en bas par le soulèvement du diaphragme.

2°. Il se fait d'un côté à l'autre par l'abaissement des côtes et par leur déjettement en dedans, déjettement déterminé en partie par le retour sur eux-mêmes des cartilages, qui ont été comme tordus ; en sorte que les deux portions osseuse et cartilagineuse des côtes sont, pour ainsi dire, alors la cause réciproque de leurs mouvemens, ainsi que l'a observé Haller. C'est la première qui détermine en s'élevant la torsion de la seconde ; c'est le retour de celle-ci sur elle-même qui cause principalement l'abaissement de l'autre. Ne donnons pas cependant aux effets de cette cause plus d'extension qu'ils n'en ont réellement ; car, pour que la torsion fût très-caractérisée, il faudroit que les cartilages fussent exactement soudés au sternum ; ce qui n'est pas, puisque leur articulation avec cet os est jusqu'à un certain point mobile, surtout au bas, comme nous l'avons vu. Or, plus le mouvement qui

s'y passe est marqué, moins la torsion est grande. Elle seroit nulle si cette articulation étoit assez lâche pour être exclusivement le siège du mouvement. On a exagéré l'influence de cette torsion pour l'inspiration et l'expiration. Elle est manifestement nulle dans les côtes abdominales, et n'a lieu dans les autres que dans les inspirations un peu fortes.

3°. A mesure que les côtes s'abaissent, et qu'elles se portent en dedans, comme elles se rapprochent aussi de l'épine, le sternum, auquel elles tiennent, y est aussi ramené, et son mouvement de bascule se faisant en sens contraire, le diamètre antéro-postérieur diminue.

Remarquons que tous les mouvemens, soit de dilatation, soit de resserrement, sont beaucoup plus sensibles à la partie inférieure de la poitrine, à cause de sa mobilité plus marquée en cet endroit; ce qui coïncide et avec la largeur plus grande que les poumons y présentent, et par conséquent avec l'énergie plus marquée de la respiration.

Dans ces divers mouvemens, l'état des ligamens varie beaucoup, spécialement celui des costo-transversaires inférieur, supérieur et postérieur. Ceux immédiatement appliqués sur les deux surfaces articulaires sont moins sensiblement distendus ou relâchés, suivant l'inspiration ou l'expiration.

DES MEMBRES.

LES membres sont des espèces d'appendices du tronc , qui tiennent à lui par une seule extrémité , et qui de tous les autres côtés s'en trouvent exactement isolés. Leur forme arrondie présente dans leurs diverses régions de nombreuses différences qui tiennent en partie à leur charpente osseuse , mais auxquelles les organes mous qui les entourent ont aussi beaucoup de part.

Essentiellement relatifs à la vie animale , les membres sont les grands agens de la locomotion : aussi les organes de cette fonction , savoir, les os et les muscles, les composent-ils spécialement. Les nerfs cérébraux s'y trouvent aussi en grand nombre , parce qu'ils y sont proportionnés aux muscles. Aucun organe central de la vie intérieure n'y existe ; des prolongemens de ceux qui occupent le tronc s'y rendent seulement pour la nutrition des agens locomoteurs ; en sorte que cette vie n'y est destinée qu'à entretenir l'animale, qui prédomine. Dans le tronc , au contraire , dans la poitrine et l'abdomen surtout , les enveloppes seules , les parois de ces cavités , appartiennent à celle-ci , qui est bien manifestement destinée à y entretenir les fonctions intérieures dont les organes centraux occupent presque toute leur capacité.

La forme des os qui composent les membres est très-différente de celle des os du tronc et de la tête. Relative à leurs usages , elle nous les présente comme des leviers cylindriques et allongés. Leur volume et

leur largeur diminuent de la partie supérieure à l'inférieure du membre. Leur nombre va, au contraire, en augmentant dans le même sens. Un seul os occupe le bras et la cuisse; deux se trouvent à l'avant-bras et à la jambe. Le pied et la main sont remarquables par la quantité de ceux qui s'y trouvent assemblés. Les articulations présentent la même disposition : elles sont d'autant plus fréquentes, plus petites et à surfaces d'autant moins larges, que l'on considère le membre de sa partie supérieure à l'inférieure.

Nous avons déjà observé qu'aux membres supérieurs étoit ajoutée une partie étrangère aux membres inférieurs; savoir, l'épaule, dont le bassin remplit les fonctions à l'égard de ceux-ci.

DE L'ÉPAULE.

ARTICLE PREMIER.

Considérations générales sur l'Epaule.

L'ÉPAULE occupe la partie supérieure, latérale et postérieure de la poitrine, situation qui est cependant susceptible de diverses variations relatives aux divers mouvemens simples en devant, en arrière, en haut, et en bas ou différemment combinés, que cette partie exécute.

§ 1^{er}. *Figure, dimensions, direction de l'Epaule.*

Considérée dans sa figure générale, l'épaule forme un levier angulaire dont une branche horizontale est représentée par la clavicule, et l'autre perpendiculaire l'est par l'omoplate. C'est cette disposition qui détermine la forme supérieure de la poitrine, laquelle est telle, comme nous l'avons vu, que l'étendue transversale est très-grande à l'extérieur, tandis que la cavité intérieure est singulièrement rétrécie en cet endroit : de là naît aussi l'aplatissement sensible de la poitrine en haut ; car l'épaule n'ayant point une étendue d'avant en arrière proportionnée à la transversale, augmente la largeur de cette cavité sans augmenter son épaisseur à proportion.

L'épaule a plus d'étendue transversale chez la femme, disposition qui dépend de l'excès de lon-

gueur de sa clavicule, et qui, comme nous l'avons déjà fait pressentir, est singulièrement favorable aux fonctions de l'extérieur de la poitrine chez le sexe. En effet, cette longueur plus considérable de la clavicule agrandit l'espace sur lequel repose le sein, et donne à la poitrine de la femme un aspect particulier. Aussi le volume, le développement de cette glande coïncident-ils presque toujours avec cette dimension bien caractérisée; rarement voit-on un sein volumineux reposer sur une petite poitrine, ou un large espace pectoral soutenir en haut un sein petit et peu prononcé.

Dans l'homme, c'est l'omoplate dont la largeur plus marquée agrandit transversalement l'épaule; et comme cet os est situé en arrière, c'est dans ce sens qu'il concourt à étendre les dimensions transversales de cette partie, qui n'a réellement pas en devant, au moins proportionnellement, la même largeur que chez la femme. Aussi, quand on parle de cette largeur de l'épaule chez l'homme, c'est toujours à sa partie postérieure que ce que l'on en dit s'applique; cela tient à ce que tout est relatif, dans ce sexe, à la force musculaire dans le développement de l'épaule; car, comme c'est principalement à l'omoplate que les grands muscles du tronc se fixent en arrière, cet os devoit leur offrir de grandes insertions. Chez la femme, au contraire, le développement de la clavicule est étranger à la force des mouvemens, qu'il gêne plutôt qu'il ne les favorise. Aussi avec plus de longueur proportionnelle, cet os a un moindre volume et des saillies moins prononcées, ce qui est l'opposé de l'omoplate de l'homme. Il en est de la clavicule comme du pubis qui, chez la femme, remplit à l'égard du fémur les

mêmes fonctions qu'elle relativement à l'humérus. L'étendue transversale du pubis est moins destinée aux mouvemens, qu'elle embarrasse plutôt, qu'à l'agrandissement de la cavité qui doit loger les organes génitaux : en sorte que moins d'épaisseur se trouve ici, comme à la clavicule, unie avec plus de longueur.

La poitrine et l'épaule ont dans leurs dimensions un rapport assez exact. La force, l'énergie de la constitution qu'indique constamment une poitrine bien développée, ont aussi pour apanage la largeur des épaules; et réciproquement les poitrines mal conformées ne supportent assez ordinairement que des épaules resserrées et étroites. La nécessité d'une juste proportion entre deux parties qui servent d'attache aux mêmes muscles, explique facilement ce rapport constant de développement : ainsi le bassin et les membres inférieurs sont-ils en proportion exacte de développement.

Quant à la hauteur de l'épaule, c'est l'omoplate seule qui la détermine : les différences dont elle est susceptible offrent donc les mêmes rapports que ceux de la largeur de cet os. Elle est moindre chez la femme et chez les individus d'une foible constitution, plus grande au contraire dans l'homme et dans les tempéramens vigoureux, etc.

La direction de l'épaule, considérée soit dans la clavicule, soit dans l'omoplate, est singulièrement sujette à varier dans les divers mouvemens de cette partie. En général, elle est inclinée d'avant en arrière dans sa position naturelle. Alors la cavité glénoïde est constamment dirigée en dehors, ce qui prouve bien évidemment que les membres supérieurs, destinés à saisir les objets extérieurs, ne sont point faits pour

soutenir le corps dans l'attitude quadrupède. En effet, les membres supérieurs appuyant sur le sol, la tête de l'humérus ne porteroit point contre la cavité glénoïde, mais contre la partie postérieure de la capsule fibreuse qui, bientôt distendue, céderoit à l'impulsion de bas en haut qui lui seroit communiquée.

ARTICLE DEUXIÈME.

Des Os de l'Epaule en particulier.

§ 1^{er}. *De l'Omoplate.*

Os irrégulier, occupant la partie postérieure et supérieure du thorax, triangulaire, divisé en faces dorsale et costale, en bords coracoïdien, vertébral et axillaire.

Face dorsale. Elle est inégale, et présente trois portions, la fosse sur-épineuse, l'épine et la fosse sous-épineuse.

1°. La fosse sur-épineuse est supérieure, large en arrière, plus étroite en devant, et donne, dans ses deux tiers postérieurs, insertion au sur-épineux qui la remplit.

1°. L'épine, éminence triangulaire, aplatie, coupe obliquement cette face vers son tiers supérieur, fait partie des fosses sur et sous-épineuses, et se termine en dehors par un bord concave, épais et court; en arrière, par un autre bord plus long, inégal, lequel commence par une surface polie et triangulaire pour le glissement du trapèze, et dans le reste de son étendue donne attache, en haut au trapèze, en bas au deltoïde. A sa réunion avec le bord précédent se trouve l'acromion, éminence considérable, aplatie en sens inverse de l'épine, convexe et inégale en haut, où elle est

sous-cutanée, concave et lisse en bas, offrant en dedans des insertions au trapèze et une facette oblique ovulaire qui s'articule avec la clavicule, terminée en dehors et en arrière par un bord inégal auquel s'implante le deltoïde, donnant par son sommet attache au ligament acromio-coracoïdien.

3°. Sous l'épine se remarque la fosse sous-épineuse, remplie en arrière par le muscle de ce nom, convexe à son milieu, concave aux environs de l'épine et du bord axillaire. Près ce dernier, on voit une crête longitudinale pour l'attache d'une aponévrose qui sépare le sous-épineux d'avec les grand et petit ronds, puis une surface allongée qui s'élargit inférieurement pour l'insertion du premier, et se rétrécit en haut pour celle du second de ces muscles. Une crête oblique sépare ces deux attaches, en traversant le tiers inférieur de la surface.

Face costale. Elle correspond aux côtes, forme la fosse sous-scapulaire, est concave et coupée d'espace en espace par diverses lignes saillantes et obliques, pour l'insertion des aponévroses du sous-scapulaire, qui occupe cette région et s'implante à ses deux tiers internes. On y observe, près le bord vertébral, en haut et en bas, une surface inégale où s'attache le grand dentelé, qui est aussi fixé tout le long de ce bord sur une ligne plus ou moins marquée et intermédiaire à ces surfaces.

1°. *Bords.* Le coracoïdien est supérieur, court et mince en arrière où s'attache l'angulaire et l'omo-hyoïdien, surmonté en devant par l'apophyse coracoïde, éminence recourbée sur elle-même, convexe et inégale en haut, où se fixe le ligament coraco-claviculaire,

concave en bas , fournissant des attaches , en devant au petit pectoral , en arrière au ligament acromio-coracoïdien , par son extrémité au biceps et coracobrachial réunis. Vers sa base est une échancrure convertie en trou par un ligament, et traversée, tantôt par le nerf et les vaisseaux sus-scapulaires , tantôt par le nerf seul.

2°. Le bord vertébral, qui est le plus long, avoisine en haut la colonne vertébrale, s'en éloigne en bas, et donne attache dans le premier sens à l'angulaire, dans le second au rhomboïde. De sa réunion avec le bord coracoïdien résulte un angle auquel s'insère en partie l'angulaire.

3°. Le bord axillaire répond à l'aisselle , est creusé en haut d'une espèce de gouttière où s'attache la longue portion du triceps. Au milieu le sous-scapulaire , en bas le grand rond y ont aussi des insertions. De sa réunion avec le vertébral résulte un angle inférieur , épais , arrondi , pour l'attache du dernier , et souvent de quelques fibres du grand dorsal. A son union avec le coracoïdien se voit la cavité glénoïde, ovale, plus large en bas qu'en haut , superficielle, ayant son grand diamètre perpendiculaire, encroûtée de cartilage , surmontée du long tendon du biceps , qui en augmente la profondeur par un bourrelet fibreux dont il l'entoure , articulée avec l'humérus , et supportée par une espèce de col court , aplati , plus marqué en dehors , embrassé par la capsule.

L'omoplate , celluleuse à ses angles, et surtout à ses apophyses , principalement compacte dans ses autres parties, surtout aux fosses sur et sous-épineuses , se développe par un seul point d'ossification qui paroît d'abord au milieu.

§ II. *De la Clavicule.*

Os long, irrégulier, situé à la partie supérieure et externe de la poitrine, contourné en S, plus courbé et plus gros chez l'homme que chez la femme, arrondi en dedans, aplati en dehors, divisé en extrémités sternale et scapulaire, et en corps.

Extrémité sternale. Elle a un volume très-sensible et offre une surface cartilagineuse, convexe et concave en sens opposé, triangulaire, articulée avec une autre beaucoup plus petite du sternum, entourée d'insertions ligamenteuses.

Extrémité scapulaire. Elle est aplatie, et présente une facette allongée, étroite, cartilagineuse, coupée obliquement pour s'unir à une semblable de l'acromion.

Corps. 1°. En haut, il est sous-cutané, large du côté externe, arrondi du côté interne où se fixe le sterno-mastoïdien; 2°. en bas, il est inégal, disposé, par rapport à sa largeur, comme en haut, et offre de dedans en dehors l'insertion du ligament costo-claviculaire, une dépression oblongue où se fixe le sous-clavier, et où se voit le trou médullaire, une crête saillante et oblique à laquelle s'implantent les ligamens coraco-claviculaires; 3°. en arrière, il forme un bord épais, concave et libre en dedans, convexe et raboteux en dehors, où se fixe le trapèze; 4°. en devant, on y voit un autre bord également épais, de forme inverse à celle du précédent, et donnant attache en dedans au grand pectoral, en dehors au deltoïde.

Compacte au milieu, celluleuse à ses extrémités, la clavicule se développe et s'accroît par un seul point osseux.

ARTICLE TROISIÈME.

Articulation de l'Epaule.

L'ÉPAULE s'articule, au moyen de la clavicule, avec le sternum ; ces deux os sont de plus unis ensemble. Voilà deux articulations à examiner. Quant aux rapports de l'omoplate avec le tronc, des muscles seuls assujettissent cet os, qui parcourt dans ses divers mouvemens un trajet auquel ne se prêteroit point des organes fibreux.

§ I^{er}. *Articulation sterno-claviculaire.*

La surface convexe qui termine l'extrémité sternale de la clavicule, et celle légèrement concave placée au-dessus du sternum, sont les deux parties par lesquelles ces deux os sont articulés. Recouvertes d'une couche cartilagineuse, plus épaisse sur la clavicule, plus mince sur le sternum, ces deux surfaces ont une disproportion considérable de volume, disproportion très-apparente sur les individus maigres, et qui est une des causes prédisposantes aux luxations. Quatre ligamens, un antérieur, un postérieur, un inter-claviculaire et un costo-claviculaire, servent à affermir cette articulation, qui est en outre pourvue de deux synoviales, lesquelles sont divisées par un fibro-cartilage qui y forme deux cavités isolées.

Ligament antérieur. Il consiste en un faisceau large, à fibres parallèles, très-nombreuses, quelquefois séparées par de petits intervalles vasculaires, qui recouvre tout le devant de l'articulation, se fixe en haut au devant de l'extrémité de la clavicule, se porte de là

en bas et en dedans , et vient se terminer sur les bords de la cavité articulaire du sternum. Il sépare le sternomastoïdien et les tégumens des deux synoviales et du fibro-cartilage auquel il adhère fortement.

Ligament postérieur. Moins large et moins prononcé que le précédent, il est composé, comme lui, de fibres parallèles et obliques, qui, de la partie postérieure de l'extrémité claviculaire, se portent au sternum sur les bords de la cavité articulaire. Ce ligament, appliqué en devant sur l'articulation, et adhérent au fibro-cartilage, correspond en arrière aux sterno-hyoïdien et thyroïdien.

Ligament costo-claviculaire. Quoique étranger aux deux os de l'articulation que nous décrivons, ce ligament doit, malgré cela, trouver place ici : car comme la première côte et le sternum sont presque continus entre eux, et ne forment pour ainsi dire qu'un seul tout dans l'adulte, il a immédiatement pour usage d'assurer la solidité de cette articulation. C'est un faisceau court, aplati, très-fort, qui, du cartilage de la première côte, monte obliquement en arrière et en dehors pour s'implanter à une saillie que la clavicule présente en bas près de son extrémité sternale. Ses fibres, parallèles, plus longues en dehors qu'en dedans, toutes obliques, correspondent en devant et en dehors au sous-clavier, en arrière à la veine sous-clavière, en dedans à l'articulation.

Ligament inter-claviculaire. Il consiste en un faisceau transversal, légèrement aplati, peu épais, à fibres parallèles, plus longues en haut qu'en bas, souvent écartées par de petits intervalles, toujours plus rapprochées et plus serrées dans le milieu qu'aux extré-

mités. Étendu postérieurement entre les extrémités sternales des deux clavicules, et fixé au-dessus de chacune de ces extrémités, ce ligament correspond en arrière au sterno-thyroïdien et hyoïdien, en devant aux tégumens, dont le sépare beaucoup de tissu cellulaire, en bas à l'échancrure supérieure du sternum, avec laquelle il forme un intervalle pour le passage de quelques petits vaisseaux.

On voit, d'après la disposition des ligamens précédens, que l'articulation sterno-claviculaire est entourée de toutes parts d'organes fibreux qui, souvent continus par leurs bords voisins, ne laissant jamais entr'eux que de petits intervalles où on voit les synoviales à nu, semblent remplir par leur ensemble l'office des capsules qu'on trouve autour des grandes articulations de l'humérus et du fémur, dont celle-ci se rapproche d'ailleurs par le nombre de ses mouvemens.

Fibro-cartilage. Il est arrondi, accommodé par sa forme aux deux surfaces du sternum et de la clavicule, auxquelles il correspond. Sa circonférence, assez épaisse, avoisine immédiatement les ligamens que nous venons d'exposer, contracte même des adhérences avec l'anérieur et le postérieur, s'attache en haut et en arrière à la surface claviculaire, en bas à l'union du sternum avec la première côte; en sorte que, solidement fixé, ce fibro-cartilage ne peut, comme celui de la mâchoire, éprouver de locomotion, et que, dans les luxations complètes, il est inévitable qu'il soit rompu. Plus mince et d'une texture plus délicate à son centre, il y est quelquefois percé d'une ouverture qui établit alors une communication entre les deux cavités articulaires, qu'il isole dans le plus grand

nombre des cas. Sa structure est celle de tous les organes analogues. Ses fibres extérieures sont assez apparentes; des couches cartilagineuses envahissent les moyennes au point que souvent on ne peut les voir.

Membranes synoviales. Elles sont l'une et l'autre remarquables par le peu de synovie qu'on y trouve ordinairement, mais du reste se comportent, à l'égard de chaque cavité articulaire, comme les autres membranes analogues. La supérieure appartient à l'extrémité interne de la clavicule et à la face correspondante du fibro-cartilage. L'inférieure revêt la face opposée de ce dernier qui se trouve ainsi intermédiaire à elles deux, et la surface contiguë du sternum. Adhérentes l'une et l'autre, dans le lieu de leur réflexion, aux ligamens qui environnent l'articulation, elles sont peu apparentes, se voient cependant là où les ligamens laissent des intervalles, forment même, lorsqu'on presse fortement les surfaces les unes contre les autres, de petites poches ou vésicules saillantes dans ces intervalles. Elles n'ont aucune communication, si ce n'est dans le cas où le fibro-cartilage est percé.

§ II. *Articulation scapulo-claviculaire.*

L'extrémité scapulaire de la clavicule et l'apophyse acromion présentent l'une et l'autre une surface articulaire étroite, allongée, enroulée d'un cartilage mince pour leur articulation, qu'affermissent deux ligamens, et sur laquelle se déploie une petite synoviale. Outre cela, cette extrémité de la clavicule est unie à l'apophyse coracoïde, sans nulle contiguité de surfaces, par un faisceau ligamenteux très-fort.

Ligam. supérieur. C'est un faisceau assez fort, qua-

drilatère, aplati, situé sur l'articulation, formé de fibres parallèles, et d'autant plus longues qu'elles sont plus supérieures, inséré d'une part à l'extrémité de la clavicule, de l'autre part à la portion correspondante de l'acromion, distinct des fibres aponévrotiques du deltoïde et du trapèze qui forment au-dessus de lui un plan épais, lequel étant enlevé laisse très-bien voir ses fibres se fixant des deux côtés aux os, tandis que celles de ce plan superficiel se continuent d'un côté avec les fibres charnues.

Ligam. inférieur. Il est aussi distinct que le précédent; ses fibres, moins nombreuses, écartées par de petits intervalles les unes des autres, sont attachées aux bords des deux surfaces articulaires, et assez lâches pour permettre des mouvemens marqués à ces surfaces. Elles se continuent en devant avec celles du ligament supérieur, et s'en trouvent isolées en arrière par un espace rempli de tissu cellulaire. La synoviale en haut, le sous-épineux en bas, forment les rapports de ce ligament.

Membr. synoviale. Elle se déploie sur les deux surfaces articulaires en se réfléchissant de l'une à l'autre, et paroît remarquable, comme celle des articulations précédentes, par le peu de synovie qu'elle contient. Le plus ordinairement unique, elle est quelquefois double à cause de l'existence d'un fibro-cartilage assez mince qui se trouve dans l'articulation, et qui présente, quand il existe, des dispositions tellement variables qu'on ne peut en donner une description précise.

Ligam. coraco-claviculaire. Ce ligament, considéré par plusieurs comme double, par rapport à la direc-

tion de ses deux faisceaux , unit la clavicule à l'apophyse coracoïde. Sa forme est fort irrégulière , son volume considérable , le nombre de ses fibres très-grand , sa force extrêmement marquée. Il s'attache à la partie postérieure et externe de l'apophyse coracoïde , par deux faisceaux quelquefois réunis , souvent distincts par un espace cellulaire. L'interne de ces faisceaux , plus court , conoïde , à fibres très-serrées et divergentes , vient s'attacher à l'espèce de tubérosité que présente en bas et en dehors la clavicule. L'externe , plus long , plus large , moins épais , quadrilatère , à fibres écartées par de petits espaces cellulaires , se fixe à une ligne oblique qui , de la tubérosité précédente , se porte à l'extrémité de la clavicule. En arrière , la réunion de ces deux faisceaux forme un angle assez marqué ; en devant , se trouve entre eux une espèce de cavité remplie de graisse.

Le sous-épineux et un peu le ligament acromio-coracoïdien en dehors , le trapèze en arrière , en avant le sous-clavier , entourent ce ligament , qui laisse entre son faisceau interne et l'articulation scapulo-claviculaire un espace d'un pouce. Les fractures ne peuvent être accompagnées de déplacement lorsqu'elles ont lieu dans cet espace. Le poids du bras tend en effet également alors à porter en bas les deux fragmens , puisque tous deux restent alors attachés à l'omoplate.

Outre les ligamens dont les deux articulations précédentes sont pourvues , l'omoplate en a deux très-distincts , tendus entre ses diverses parties , et étrangers aux os voisins.

§ III. *Ligamens propres à l'Omoplate.*

Ligam. coracoïdien. Il convertit en trou l'échancrure qu'offre l'omoplate derrière la base de l'apophyse coracoïde. Quelquefois il n'existe pas ; alors le trou est entièrement formé par l'os , disposition cependant assez rare. C'est un faisceau mince , étroit au milieu , plus large à ses bouts , tendu entre les deux extrémités de l'échancrure , composé de fibres serrées , à direction très-apparente , d'un blanc argenté , et dont quelques-unes se continuent avec le ligament coraco-claviculaire. Le trou qui en résulte est traversé par le nerf sus-scapulaire , quelquefois par ce nerf et par les vaisseaux de même nom , qui passent ordinairement au-dessus.

Ligam. acromio-coracoïdien. Il est considérable , de forme triangulaire , large , mince et aplati. Il s'implante au bord externe de l'apophyse coracoïde par deux faisceaux que sépare du tissu cellulaire , qui communiquent cependant par quelques fibres , et qui se dirigent de là , l'antérieur , plus court , transversalement en dehors , le postérieur , plus long , obliquement en avant et en dehors. Tous deux se réunissent ensuite en un faisceau commun , d'autant plus rétréci et plus épais qu'il s'approche davantage du sommet de l'acromion auquel il se fixe.

Ce ligament , à fibres très-manifestes , souvent séparées par des intervalles plus petits que celui qui existe entre ces deux parties , est recouvert par le deltoïde et la clavicule , se trouve appliqué sur le sus-épineux , et se continue en avant avec une sorte de membranecelluleuse assez dense , subjacente au deltoïde.

ARTICLE QUATRIÈME.

Développement de l'Epaule.

DANS le fœtus, l'épaule est très-développée, proportionnellement aux autres parties, aux inférieures surtout. Cependant, dans ce développement précoce, les deux os dont elle résulte offrent des différences essentielles à indiquer.

La clavicule a une longueur considérable et des formes déjà très-caractérisées. Ses extrémités sont cartilagineuses dans une étendue bien moindre que celles des autres os, à cause des progrès de l'ossification; on diroit presque qu'elle est terminée dans cet os, qui diffère évidemment aussi des autres os longs par sa direction. Ce n'est qu'avec l'âge que ceux-ci éprouvent ces courbures, ces torsions qu'ils offrent la plupart dans l'adulte. Au contraire, à l'époque qui nous occupe, la clavicule est déjà contournée sur elle-même, et sa forme est proportionnellement bien mieux prononcée qu'elle ne le sera par la suite.

Quant à l'omoplate, elle a aussi une largeur plus considérable proportionnellement que le plus grand nombre des autres parties du système osseux; son ossification est plus avancée. Comparez, par exemple, l'état de la cavité glénoïde qu'elle présente à celui où se trouve alors la cavité cotyloïde, vous verrez quelle est la différence du développement entre l'une et l'autre. Les points osseux sont à une distance considérable de la dernière; tout son voisinage est cartilagineux; entre elle et la cavité du bassin en arrière, entre elle et l'échancrure sciatique en dehors, entre elle et la cir-

conférence supérieure du bassin en haut, il n'y a point d'os, ce n'est qu'un cartilage; en sorte qu'elle offre au fémur une foible résistance. Au contraire, la couche cartilagineuse de la cavité glénoïde appuie sur un plan osseux qui dépend de l'ossification du centre de l'omoplate, et de l'angle sur lequel est creusée cette cavité, disposition qui fait que la tête de l'humérus trouve au-dessous de cette dernière un point d'appui solide. Aussi les mouvemens de l'humérus sont-ils bien plus forts, bien plus assurés que ceux du fémur, qui ne se prête qu'à une locomotion imparfaite et irrégulière dans le premier âge.

Cependant toute l'omoplate n'est point encore développée; les points les plus saillans, les plus éloignés du centre osseux primitif, comme l'acromion, l'apophyse coracoïde, les angles, etc., sont encore cartilagineux; et comme ce sont spécialement ces points saillans qui servent d'attache aux muscles, il en résulte pour les mouvemens une cause de foiblesse que l'âge fait peu à peu disparaître.

On chercheroit en vain la raison du développement précoce de l'épaule dans la proximité du cœur: pourquoi le sternum et les vertèbres cervicales qui sont aussi proche de lui que l'épaule, ne participent-ils pas, en effet, également à son influence? Le développement de l'épaule, comme celui de toutes les autres parties, tient aux lois générales de l'organisation, qu'il suffit d'observer, sans en chercher la cause immédiate. Par les progrès de l'âge, les dimensions de cette partie augmentent d'une manière absolue; mais cet accroissement n'étant pas proportionné à celui qui a eu lieu antécédemment, l'équilibre de grandeur s'établit

entre elles et les autres organes qui croissent davantage. Les éminences se prononcent avec plus d'énergie, et enfin l'épaule parvient à l'état dans lequel nous l'avons décrite dans l'adulte, et dont nous avons assigné les variétés. La vieillesse n'apporte pas de modifications dans sa conformation. Jamais l'articulation sternale de la clavicule ne se soude qu'accidentellement. Ce phénomène a eu quelquefois lieu dans la scapulaire ; mais il y est très-rare, et je ne doute pas que quelque accident ne l'amène toujours aussi.

ARTICLE CINQUIÈME.

Mécanisme de l'Epaule.

IL faut envisager ce mécanisme sous le double rapport des fonctions isolées de chacun des deux os qui composent l'épaule, et de leurs fonctions communes.

§ 1^{er}. *Mécanisme isolé des os de l'Epaule.*

La clavicule, isolément considérée, remplit plusieurs usages importants : 1^o. elle soutient le poids de l'épaule, et par conséquent de tout le membre ; les phénomènes de sa fracture suffisent pour en convaincre. Alors, en effet, le moignon se déprime, le bras tombe, et le niveau ne se trouve plus entre l'un et l'autre côtés. Remarquons cependant que dans cette fonction la clavicule elle-même est aussi soutenue par les muscles qui s'y attachent en haut ; sans cela, pressée fortement contre la première côte, elle comprimerait les vaisseaux et nerfs axillaires. 2^o. Placée entre l'omoplate et le sternum, elle forme une espèce d'arc-boutant

dont l'existence est nécessaire à divers mouvemens , à celui , par exemple , par lequel nous portons la main à la bouche , et en général à tous ceux qui dirigent le membre en dedans , en lui faisant décrire un arc de cercle. Par lui , les mouvemens simples sont favorisés ; il assure la circumduction du bras , en éloignant celui-ci du tronc : aussi les animaux non claviculés ne jouissent pas de la plupart de ces mouvemens. De même , une personne qui a la clavicule fracturée ne peut porter la main à la bouche ; c'est la tête qui va , pour ainsi dire , à la rencontre de l'objet qu'on veut avaler. La circumduction du bras est entièrement empêchée par cet accident. Chez la femme , où cette espèce d'arc-boutant a plus d'étendue proportionnelle , le bras ayant à décrire un arc de cercle plus grand dans ses mouvemens en devant , imprime à toute la partie supérieure du tronc une espèce de rotation , remarquable dans la projection d'une pierre , ou dans tout autre mouvement analogue , etc.

L'omoplate, outre qu'elle est un des abris postérieurs du thorax , et qu'elle sert d'insertion à la plupart des muscles de l'épaule , fonctions pour lesquelles elle est très-bien conformée , a de plus l'usage principal de servir de point d'appui aux mouvemens du bras , à-peu-près comme nous verrons l'os iliaque remplir cet usage relativement au fémur. Il y a cependant cette différence entre elle et cet os, qu'elle accompagne tous les mouvemens de l'humérus en devant et en arrière ; mais quand cet os se porte en dehors , ou qu'il se rapproche du tronc , l'omoplate est presque immobile.

Ce mouvement de l'omoplate qui accompagne ceux de l'humérus en devant ou en arrière , a lieu en vertu

d'une espèce de rotation dont l'axe traverseroit la partie moyenne du premier, et qui se fait aussi en avant ou en arrière. Dans le premier cas, l'angle inférieur de l'omoplate est porté en dehors, en même temps qu'il s'élève un peu; le postérieur, au contraire, s'abaisse ou se rapproche de la colonne vertébrale. Dans le second cas, il y a des phénomènes opposés: l'angle inférieur se rapproche de l'épine, tandis que le postérieur s'en éloigne. Au reste, si la clavicule n'est pas tout-à-fait étrangère à ces deux mouvemens, au moins n'y a-t-elle que très-peu de part; ils se passent principalement dans l'articulation scapulo-claviculaire. Cet os, presque immobile, est alors comme le point d'appui; l'omoplate tourne à son extrémité, et les deux surfaces articulaires glissent l'une sur l'autre; la synoviale et les deux ligamens supérieur et inférieur sont ou tendus ou relâchés suivant l'un ou l'autre mouvement. Ces liens ne seroient pas capables de prévenir le déplacement dans un effort très-violent; c'est alors le puissant ligament coraco-claviculaire qui remplit spécialement cet usage, en se tendant dans l'une ou l'autre de ses portions, suivant le sens où se porte l'omoplate. Au reste, comme un effort un peu considérable imprime une secousse à la totalité de l'épaule, celle-ci cède, et le déplacement ne peut être produit; il faudroit pour qu'il eût lieu dans cette rotation, que la clavicule fût complètement immobile pendant que l'omoplate seroit forcée dans son mouvement.

§ II. *Mécanisme commun des os de l'Épaule.*

Le mécanisme général de l'épaule a rapport aux différens mouvemens de totalité qu'elle exécute, et

qui sont d'élévation, d'abaissement, en avant, en arrière, et de circumduction. Quoique tous, si on en excepte le dernier, se passent principalement dans l'articulation sterno-claviculaire, cependant c'est l'omoplate qui reçoit la première impulsion; la clavicule ne fait que suivre les mouvemens de cet os. Voici quels sont les phénomènes que présentent ces divers mouvemens, dans lesquels l'épaule représente un levier angulaire dont les deux branches n'ont pas alors une très-grande mobilité l'une sur l'autre.

1°. Dans l'élévation, l'omoplate se porte en haut par un mouvement un peu oblique qui la dirige en même temps en avant. Entre la clavicule et la première côte, se forme un espace triangulaire; le creux de l'aisselle est agrandi; l'extrémité sternale de la clavicule, par l'élévation de la scapulaire, s'enfonce de plus en plus dans sa cavité articulaire; le ligament costo-claviculaire fortement tendu s'oppose à la luxation, que l'enfoncement de l'extrémité de l'os dans sa cavité rend d'ailleurs impossible dans cette sorte de mouvement. Alors le ligament inter-claviculaire est relâché; l'antérieur et le postérieur restent dans le même état; l'articulation scapulo-claviculaire éprouve peu de changement: seulement l'angle des deux os devient plus aigu et plus saillant.

2°. L'abaissement offre des phénomènes inverses. Le retour de l'omoplate à sa position naturelle a lieu de telle manière, que cet os en descendant revient un peu en arrière, et rétrécit le creux de l'aisselle. L'espace disparoît entre la première côte et la clavicule, qui s'appuie sur elle, au point même, si ce mouvement est un peu fort, de comprimer assez l'artère

axillaire pour déterminer un engourdissement du membre. L'extrémité interne de la clavicule tend à sortir en haut de la cavité sternale ; mais la première côte s'oppose à ce que le mouvement soit assez considérable pour produire la luxation, qu'empêche aussi le ligament inter-claviculaire qui seroit rompu par elle ; le costo-claviculaire est relâché ; l'antérieur et le postérieur restent les mêmes ; l'angle de l'articulation scapulo-claviculaire devient moins aigu et presque droit.

3°. Dans le mouvement en avant, l'omoplate s'éloigne, par un mouvement horizontal, de la colonne vertébrale ; la clavicule s'écarte de la première côte, en formant un espace triangulaire horizontal ; au lieu que celui né de l'élévation se trouve dans un plan perpendiculaire. Le ligament inter-claviculaire est un peu tendu ; le postérieur l'est davantage, l'antérieur se trouvant relâché ; l'extrémité sternale de la clavicule tend à se luxer en arrière. Mais comme le mouvement qui nous occupe est assez borné, et qu'il est rare que pendant l'action des corps extérieurs sur l'épaule celle-ci se trouve dirigée dans ce sens, et que d'ailleurs ces corps eux-mêmes tendent rarement aussi à l'y porter, rien n'est moins fréquent que cette espèce de déplacement, dont quelques auteurs rapportent cependant des exemples, et où la trachée-artère pourroit être comprimée.

4°. Dans le mouvement en arrière, le bord vertébral de l'omoplate se rapproche de la colonne vertébrale ; l'extrémité scapulaire de la clavicule se porte en arrière, tandis que la sternale distend le ligament antérieur de son articulation, et peut, si un coup violent pousse l'épaule en arrière, abandonner sa cavité

pour se placer au-devant du sternum ; c'est même là le mode le plus fréquent de luxation , qu'une difficulté très-grande à être maintenue caractérise spécialement alors. Le ligament inter-claviculaire est un peu tendu dans ce mouvement ; le postérieur est relâché. L'articulation scapulo-claviculaire reste à-peu-près dans le même état ; ses ligamens n'éprouvent aucune tension , phénomène que le mouvement précédent nous présente aussi : dans l'impulsion horizontale communiquée à l'épaule en totalité , on conçoit en effet que le rapport des deux os doit peu varier.

Outre ces mouvemens principaux en quatre sens opposés , l'épaule peut en exécuter d'intermédiaires ; elle peut se mouvoir en haut et en devant, en haut et en arrière, en bas et en devant, en bas et en arrière, etc., etc. Les phénomènes participent alors à ceux des mouvemens primitifs auxquels ceux-là sont intermédiaires.

5°. La succession simultanée de tous les mouvemens simples dont nous venons de parler, et de tous ceux qu'on peut concevoir dans la direction de leur diverses diagonales , donne lieu à la circumduction , mouvement dans lequel la clavicule décrit un cône dont le sommet est à son extrémité sternale, et dont la base est tracée par son extrémité opposée.

Il est inutile de revenir sur les divers états des articulations , des ligamens et des os dans ce mouvement, qui n'est que l'assemblage des précédens , et qui nous présente par conséquent en même temps tous les phénomènes que les autres nous offrent en des temps isolés. Il est inutile aussi d'observer que ce mouvement diffère essentiellement de la rotation de l'omoplate, dont nous avons parlé plus haut.

DES MEMBRES SUPÉRIEURS.

ARTICLE PREMIER.

Considérations générales sur les Membres supérieurs.

LES membres supérieurs, étrangers chez l'homme à la station et à la progression, destinés seulement à saisir les corps environnans, à les repousser, etc., présentent des différences essentielles lorsqu'on les compare aux inférieurs, où tout se rapporte aux premières fonctions. Quelques considérations sur lesquelles nous reviendrons encore dans la suite, feront facilement sentir ces différences.

1°. La première de ces différences est celle qui naît de la position relative des membres supérieurs et des inférieurs. En effet, l'articulation des premiers avec l'épaule se fait plus en arrière que celle des seconds avec le bassin. Il suffit, pour s'en convaincre, d'observer la direction de la ligne étendue, chez l'adulte, d'une des cavités glénoïdes à la cotyloïde du même côté. Cette ligne est très-oblique de haut en bas et d'arrière en avant, parce que le plan sur lequel est la première cavité est bien postérieur à celui sur lequel se trouve la seconde. On sent l'avantage d'une semblable disposition dans les membres supérieurs, dont les mouvemens principaux se faisant en devant peuvent être beaucoup plus étendus que si la cavité glénoïde,

qui est le centre de ces mouvemens , avoit été plus rapprochée de la partie antérieure du tronc , auquel ils communiquent une impulsion qui seroit capable souvent , sans cette disposition , d'entraîner trop avant le centre de gravité , et de déterminer la chute. Outre la différence des membres , sous le rapport des deux plans sur lesquels ils sont situés , il en est une autre relative à l'espace qui les sépare en haut et en bas de ceux du côté opposé. Si pour juger de cet espace on prenoit l'intervalle des cavités glénoïdes d'une part , et celui des cotyloïdes de l'autre part , on seroit conduit à trouver entre eux une grande différence. En effet , les clavicules , plus larges , écartent bien plus les premières que les pubis ne séparent les secondes.

Mais remarquons que , dans les membres inférieurs , le col du fémur , en éloignant l'axe de l'os de la cavité cotyloïde , l'écarte de celui du côté opposé. Cet écartement , qui se mesure par la distance des deux trochanters , compense celui qui existe entre les deux extrémités scapulaires de l'humérus.

2°. En comparant la longueur de l'humérus à celle du fémur , celle de l'avant-bras à celle de la jambe , on observe une prédominance considérable des membres inférieurs sur les supérieurs , par rapport à leur étendue. Mais ceux-ci reçoivent de la main , qui les termine , et dont la plus grande dimension suit l'axe de l'avant-bras , une augmentation bien plus grande que celle que les inférieurs empruntent de l'épaisseur seule du pied qui s'articule avec eux à angle droit ; en sorte qu'il n'y a qu'une très-légère différence entre l'étendue des membres supérieurs et celle des inférieurs. Au reste la longueur des premiers est telle , que dans

leur situation perpendiculaire, l'extrémité des doigts correspond un peu au-dessous des trochanters. Il peut bien y avoir à cet égard quelques variétés ; mais elles sont rares lorsqu'elles portent sur les deux membres à-la-fois, et elles dépendent presque toujours alors de quelques vices de conformation. L'inégalité de longueur d'un membre isolé est plus commune : elle dépend des fractures, des luxations mal réduites, etc., et autres causes accidentelles, plus rarement d'un vice de naissance. Au reste, cette disproportion entraîne moins d'inconvéniens ici qu'aux membres inférieurs, où la claudication en est l'inévitable résultat.

3°. Les membres supérieurs, dans leur situation ordinaire, sont à-peu-près parallèles ; tandis que les inférieurs, très-distans l'un de l'autre en haut, se rapprochent en bas d'une manière remarquable. Cette différence tient à la poitrine et à l'abdomen, qui écartent les premiers, tandis que rien ne sépare les seconds.

4°. Le volume différent de toutes les parties constituant des membres supérieurs et des inférieurs indique manifestement la différence de leurs usages. Si on compare l'humérus au fémur, l'avant-bras à la jambe, on voit que ce qui appartient aux membres inférieurs est plus gros, plus épais, plus solide, et plus favorablement disposé par conséquent pour être le soutien du tronc ; les surfaces articulaires plus larges, plus prononcées, assurent un rapport plus exact entre les diverses parties de ces membres. Au contraire, dans les supérieurs, le peu de volume des os, l'étroitesse des surfaces articulaires, sont arrangés pour la mobilité, qui est leur attribut principal. La main,

comparée au pied , nous offre des différences aussi générales et aussi tranchées sous ce double rapport. Tout ce qui dans la première est destiné à la solidité , comme le carpe , le métacarpe , est moins prononcé , a moins de volume que les parties correspondantes du pied , où le métatarse , mais principalement le tarse , sur lesquels repose en dernier résultat tout le poids du tronc dans la station , sont remarquables , l'un par sa longueur , l'autre par le volume et la grosseur des os qui le composent. Au contraire , les phalanges , qui dans la main sont les principaux agens de la préhension des corps , ont plus de longueur , plus de volume que dans le pied , où elles ne sont pas essentielles à la progression ni à la station. Le pied et la main sont donc disposés en sens inverse ; c'est la partie postérieure de l'une qui est la plus importante , la plus longue , la plus développée ; c'est la partie antérieure de l'autre qui joue le rôle principal , qui prédomine.

ARTICLE DEUXIÈME.

Des Os des Membres supérieurs en particulier.

CES os sont divisés comme les membres , savoir , en ceux du bras , de l'avant-bras et de la main ; un seul se trouve au bras ; deux occupent l'avant-bras ; vingt-sept se trouvent à la main , et y sont divisés en trois ordres , le carpe , le métacarpe et les phalanges.

§ 1^{er}. *De l'Os du Bras ou de l'Humérus.*

Os long , irrégulier , tordu sur lui-même un peu

au-dessous de son milieu , divisé en extrémités scapulaire , anti-brachiale , et en corps.

Extrémité scapulaire. Elle est supérieure et formée par trois éminences. L'interne , ou la tête , presque demi-sphérique , cartilagineuse , articulée avec l'omoplate , est supportée par un col très-court , épais , dont l'axe oblique à celui de l'os forme avec lui un angle obtus , et qui est plus prononcé en bas qu'en haut. Des deux autres , appelées *tubérosités* , et situées en dehors , l'antérieure , plus petite , est l'insertion du sous-scapulaire ; la postérieure , plus grosse , offre trois facettes assez distinctes , où se fixent les sus-épineux , sous-épineux et petit rond. Entre ces deux tubérosités se voit le commencement de la coulisse bicipitale.

Extrémité anti-brachiale. Elle est aplatie , un peu recourbée en devant , et a sa plus grande étendue transversale. 1°. En dedans , elle présente une tubérosité très-prononcée , pour l'insertion du ligament interne de l'articulation , et d'un tendon commun à la plupart des muscles antérieurs de l'avant-bras. 2°. En dehors est une autre tubérosité plus petite , où se fixent le ligament externe , et un tendon commun à divers muscles de la région postérieure. 3°. En bas et entre ces deux tubérosités , s'observent diverses éminences et enfoncemens , formant une surface articulaire continue , et qui , examinés du côté radial au cubital , sont la petite tête , éminence arrondie que reçoit une cavité du radius ; une coulisse correspondante au rebord de celle-ci ; une crête demi-circulaire , logée dans l'intervalle du cubitus et du radius ; une coulisse très-étendue , plus large en arrière qu'en devant , contournée obliquement , et recevant la saillie de la grande

cavité sigmoïde ; une éminence très-marquée , en forme de poulie , reçue dans la partie interne de cette cavité , et descendant plus bas que la petite tête , d'où naît l'obliquité de l'humérus lorsqu'on le fixe par cette extrémité sur un plan horizontal. 4°. En devant est une cavité superficielle , qui , dans la flexion de l'avant-bras , reçoit l'apophyse coronoïde. 5°. En arrière , une autre plus profonde , nommée *olécrâne* , loge , dans l'extension , l'éminence de même nom.

Corps. Il a une figure irrégulièrement prismatique , arrondie en haut , aplatie en bas. On y voit trois lignes saillantes. 1°. L'interne , étendue de la petite tubérosité supérieure à la grosse tubérosité inférieure , peu marquée en haut , où se fixent d'abord les tendons des grand dorsal et grand rond , puis le triceps , est plus prononcée en bas , où s'insère une aponévrose inter-musculaire. 2°. L'externe , dirigée obliquement de la partie postérieure du col à la petite tubérosité inférieure , recouverte en haut par le triceps , obliquement déprimée au milieu par la torsion de l'os , devient très-saillante en bas , où s'implantent une aponévrose inter-musculaire et le long supinateur. 3°. L'antérieure , se portant obliquement de la grosse tubérosité supérieure au-devant de l'extrémité anti-brachiale , donne attache au grand pectoral en haut , dans le milieu au deltoïde , en bas au brachial.

Ces trois lignes bornent trois surfaces longitudinales et de largeur différente. 1°. L'interne offre en haut la gouttière bicipitale , cartilagineuse , recouverte d'une membrane synoviale , formée d'abord par les deux tubérosités supérieures , puis par les lignes qui en partent , logeant le tendon du biceps ; au milieu , le

trou médullaire et l'insertion du coraco-brachial ; en bas , une partie de celle du brachial. 2°. L'externe , recouverte en bas par ce dernier qui s'y attache aussi , en haut par le deltoïde , présente au milieu , d'abord une éminence raboteuse pour l'attache de ce muscle , puis un enfoncement oblique que traverse le nerf radial. 3°. La postérieure , étroite , arrondie en haut et au milieu où s'implante le triceps , est large et aplatie en bas où elle ne lui est que contiguë.

L'humérus, celluleux à ses extrémités, est compacte dans son corps. Trois points osseux lui donnent naissance, un pour le centre, et deux pour les extrémités.

Des Os de l'Avant-Bras.

§ II. *Du Radius.*

Os long, irrégulier, placé au côté externe de l'avant-bras , dans une direction presque verticale , un peu plus court que le cubitus , moins gros en haut qu'en bas , légèrement courbé au milieu , divisé en extrémités humérale , carpienne , et en corps.

Extr. humérale. Elle comprend, 1°. la tête de l'os , où se voit en haut une cavité circulaire, cartilagineuse, articulée avec la petite tête de l'humérus , et dont la circonférence, également cartilagineuse , est contiguë en dedans où elle est plus large au cubitus , et au ligament annulaire dans le reste de son étendue ; 2°. le col , portion de l'os arrondie , assez longue , un peu courbée en dehors , et qui supporte la tête ; 3°. la tubérosité bicipitale , raboteuse , saillante , placée en dedans et en dessous du col , donnant insertion au biceps dont la sépare d'abord une petite bourse synoviale.

Extrémité carpienne. Plus volumineuse que la précédente, elle offre, 1°. en bas, une surface articulaire traversée par une ligne saillante, et où sont reçus le scaphoïde et le semi-lunaire; 2°. en devant, des inégalités pour des insertions ligamenteuses; 3°. en arrière, deux coulisses, dont l'interne, plus large, reçoit les tendons de l'extenseur commun et de l'extenseur propre de l'indicateur, l'externe celui du long extenseur propre du pouce; 4°. en dehors, deux autres coulisses, l'antérieure pour les tendons des grand abducteur et court extenseur du pouce, la postérieure pour ceux des radiaux externes; puis l'apophyse styloïde, éminence verticale, triangulaire, à l'extrémité de laquelle s'implante le ligament externe de l'articulation; 5°. en dedans, une cavité oblongue, cartilagineuse, recevant l'extrémité correspondante du cubitus.

Corps. Il est plus mince en haut qu'en bas. On y remarque trois lignes saillantes, longitudinales. 1°. L'interne, très-marquée, étendue de la tubérosité bicipitale à la petite cavité articulaire inférieure, donne insertion au ligament interosseux. 2°. L'antérieure, moins marquée, se dirige obliquement du devant de la même tubérosité à l'apophyse styloïde, et donne attache au fléchisseur sublime, puis au carré pronateur, tout-à-fait en bas au long supinateur. 3°. La postérieure, encore moins saillante, naît insensiblement derrière le col, et se prolonge jusque derrière l'extrémité carpienne où elle isole deux coulisses.

Ces trois lignes séparent autant de surfaces longitudinales. 1°. L'antérieure, s'élargissant de haut en bas, présente vers son milieu l'orifice du conduit

médullaire, en haut et au milieu l'insertion du long fléchisseur du pouce, en bas celle du carré pronateur.

2°. La postérieure, de même forme que la précédente, examinée successivement de sa partie supérieure à l'inférieure, correspond au court supinateur, aux extenseurs et grand abducteur du pouce, qui s'y implantent, aux extenseurs commun, propre de l'index, et grand du pouce, qui la recouvrent seulement.

3°. L'externe, arrondie, est en rapport, en haut avec le court supinateur, au milieu avec le rond pronateur, auxquels elle donne insertion, en bas avec les radiaux externes qui ne font qu'y glisser.

Le radius est un peu moins celluleux à ses extrémités que les autres os longs, et presque tout compacte à sa partie moyenne qui est pourvue d'un canal médullaire étroit. Trois points d'ossification lui donnent naissance : l'un appartient au corps, les deux autres à chacune des extrémités, qui restent longtemps épiphyses avant de s'unir au reste de l'os.

§ III. *Du Cubitus.*

Os long, irrégulier, placé à la partie interne de l'avant-bras, un peu plus long que le radius, plus épais en haut qu'en bas, presque droit, divisé en extrémités humérale, carpienne, et en corps.

Extr. humérale. Elle présente deux éminences considérables : 1°. l'une, appelée *olécrâne*, postérieure, très-saillante, recourbée, est inégale en haut où elle donne attache au triceps, concave et cartilagineuse en devant où elle concourt à la grande cavité sigmoïde, sous-cutanée en arrière ; 2°. l'autre, nommée *coronoïde*, placée en devant de la première, moins

haute qu'elle, correspond en haut à la cavité ci-dessus, donne en bas insertion au brachial antérieur, en dedans fournit quelques attaches au rond pronateur, au fléchisseur sublime, et au ligament interne de l'articulation huméro-cubitale, et s'articule en dehors avec le radius, au moyen de la petite cavité sigmoïde. Celle-ci, transversale, ovalaire, cartilagineuse, se continue en haut avec la grande cavité de même nom. Cette cavité profonde, dirigée en avant, bornée par les deux apophyses ci-dessus, convexe transversalement, cartilagineuse, traversée par une ligne saillante qui la divise inégalement, s'articule avec l'extrémité anti-brachiale de l'humérus.

Extrémité carpienne. Elle est très-petite et présente, 1°. en dedans, l'apophyse styloïde, éminence verticale, grêle, arrondie, dont l'extrémité sert d'attache au ligament interne de l'articulation radio-carpienne, 2°. en dehors, une autre éminence arrondie, plus large, moins saillante, articulaire, laquelle correspond en bas au fibro-cartilage de l'articulation, est séparée de l'apophyse styloïde par un enfoncement où s'insère ce fibro-cartilage, et se continue avec une autre surface articulaire, qui se joint à l'extrémité carpienne du radius; 3°. en arrière, une petite gouttière longitudinale pour le tendon du cubital postérieur.

Corps. Il est légèrement courbé en avant, et plus gros en haut qu'en bas. On y voit trois lignes saillantes. 1°. L'externe, très-prononcée au milieu, étendue de la petite cavité sigmoïde à l'éminence externe de l'extrémité carpienne, donne insertion au ligament interosseux. 2°. L'antérieure, plus mousse, destinée à l'attache en haut et au milieu du fléchisseur profond,

en bas du carré pronateur, va du côté interne de l'apophyse coronoïde au-devant de la styloïde. 3°. La postérieure, née derrière l'olécrâne, donne attache en haut à une aponévrose, et se perd insensiblement en bas.

Des trois surfaces longitudinales que ces lignes séparent, 1°. l'antérieure, large en haut où se fixe ainsi qu'au milieu le fléchisseur sublime, est étroite en bas où elle répond au carré pronateur; on y voit un trou médullaire; 2°. la postérieure est divisée par une ligne perpendiculaire en deux portions, dont l'une plus large donne insertion à l'anconé et au cubital postérieur, et l'autre correspond de haut en bas au court supinateur, aux long et court extenseurs du pouce, à son grand abducteur et à l'extenseur de l'index; 3°. l'interne, très-large en haut, est presque toute recouverte par le fléchisseur profond; en bas, elle devient sous-cutanée, et se rétrécit beaucoup.

Compacte à sa partie moyenne, le cubitus est celluleux à ses extrémités, surtout à l'humérale. Il se forme et s'accroît par trois points qui sont distribués à chacune de ses divisions.

Des Os de la Main.

§ IV. Du Carpe.

Le carpe est la première partie de la main. Il résulte de l'assemblage de huit petits os d'une forme très-irrégulière, et disposés sur deux rangées, l'une supérieure ou anti-brachiale, l'autre inférieure ou métacarpienne.

Rangée anti-brachiale.

Les os qui entrent dans sa composition sont, de

dehors en dedans , le scaphoïde , le semi-lunaire , le pyramidal et le pisiforme. Malgré leur irrégularité , on peut , ainsi que ceux de la seconde rangée , les considérer , dans leur conformation externe , sous six rapports , savoir , en haut , en bas , en devant , en arrière , en dedans , et en dehors.

Du Scaphoïde. C'est le plus gros de cette rangée ; il est allongé , convexe du côté de l'avant-bras , concave en sens opposé , obliquement dirigé , et présente en haut une surface convexe , triangulaire et cartilagineuse , pour s'unir au radius ; en bas , une autre facette également cartilagineuse , triangulaire et convexe , contiguë au trapèze et au trapézoïde ; en devant , une surface étroite , allongée , à insertions ligamenteuses , terminée inférieurement par une saillie assez marquée ; en arrière , une rainure transversale et étroite pour de semblables insertions ; en dehors , le point d'attache inégal du ligament externe de l'articulation radio-carpienne ; en dedans , une double facette cartilagineuse , articulée supérieurement , où elle est étroite , avec le semi-lunaire , inférieurement , où elle est large et concave , avec le grand os.

Du Semi-lunaire. Il succède au précédent , est moins gros , de forme moins allongée , et offre en haut une surface convexe , triangulaire , articulée avec le radius ; en bas , une facette concave , rétrécie transversalement , unie au grand os et un peu à l'unciforme ; en devant et en arrière , des insertions ligamenteuses ; en dehors , une petite surface plane , cartilagineuse , jointe au scaphoïde ; en dedans , une facette analogue qui repose sur le pyramidal.

Du Pyramidal. Il est un peu moins volumineux

que le précédent, en dedans et un peu au-dessous duquel il se trouve. On y remarque en haut une facette convexe, contiguë au fibro-cartilage de l'articulation radio-carpienne; en bas, une surface légèrement concave, dirigée obliquement, articulée avec l'unciforme; en devant et près le côté interne, une facette cartilagineuse, plane, unie au pisiforme, bornée du côté externe par des attaches ligamenteuses; en arrière, des insertions analogues, ainsi qu'en dedans où se voit une rainure sensible; en dehors, une surface quadrilatère, plane et cartilagineuse, sur laquelle glisse le semi-lunaire.

Du Pisiforme. Il emprunte son nom de sa forme arrondie presque en tous sens. Il est le plus petit des os du carpe, et se trouve sur un plan antérieur aux trois précédens. Il présente en arrière une surface analogue et correspondante à celle qu'offre en devant le pyramidal; dans tout le reste de son étendue il est garni d'inégalités qui servent aux insertions confondues du cubital antérieur en haut, de l'adducteur du petit doigt en bas, du ligament annulaire du carpe en devant.

Rangée métacarpienne.

Elle se compose également de quatre os, qui sont, de dehors en dedans, le trapèze, le trapézoïde, le grand os, et l'unciforme.

Du Trapèze. Sa situation est oblique; il dépasse un peu en avant le niveau des autres os. On y remarque, en haut, une facette concave, unie au scaphoïde; en bas, une facette plus étendue, convexe et concave en sens opposé, qui s'articule avec le premier

os du métacarpe ; en devant, une petite gouttière que traverse le tendon du radial antérieur, et que borne une éminence pyramidale pour l'insertion du ligament annulaire ; en arrière et en dehors, des insertions ligamenteuses ; en dedans, une facette articulaire large et concave pour le trapézoïde, et une autre étroite et plane pour le second os du métacarpe.

Du Trapézoïde. Il est plus petit que le précédent, plus étendu d'arrière en avant que dans tout autre sens, et offre en haut une facette très-étroite, unie au scaphoïde ; en bas, une autre facette traversée par une ligne saillante, et articulée avec le second os métacarpien ; en devant, où il est large, et en arrière, où il se rétrécit, des inégalités pour l'attache de ligaments ; en dehors, une surface légèrement convexe, articulaire, jointe au trapèze ; en dedans, une petite facette plane, contiguë au grand os, et bornée postérieurement par des insertions ligamenteuses.

Du grand Os. C'est le plus considérable de ceux de cette rangée, et même de la précédente ; il est plus long que large, épais et quadrilatère dans sa partie inférieure, arrondi dans la supérieure. On y observe en haut une tête arrondie, cartilagineuse, soutenue par une sorte de col, et reçue dans une concavité résultant du scaphoïde et du semi-lunaire ; en bas, une triple facette articulaire, dont la portion moyenne, qui a le plus d'étendue, s'unit au troisième os du métacarpe ; tandis que les latérales, bien plus étroites, sont contiguës au second et au quatrième ; en devant, où il est étroit, et en arrière, où il offre une surface large et convexe, des attaches ligamenteuses ; en dehors, une facette plane, jointe au trapézoïde ; en

dedans, une surface plus considérable, articulée avec l'unciforme, et bornée par quelques impressions ligamenteuses.

De l'Unciforme. Il est, après le précédent, le plus gros de ceux de cette rangée qu'il termine en dedans; sa forme est à-peu-près celle d'un coin. On y observe en haut un angle mousse contigu au semi-lunaire; en bas, une double facette pour le quatrième et le cinquième os métacarpiens; en arrière, une surface large, triangulaire, à insertions ligamenteuses; en devant, des insertions analogues supérieurement, et de plus inférieurement une éminence considérable, recourbée sur elle-même, servant à l'attache du ligament annulaire; en dehors, une surface qui s'articule en partie avec le grand os, et présente en partie des insertions ligamenteuses; en dedans, une facette oblique, unie au pyramidal, et tout-à-fait en bas de semblables insertions.

Les os du carpe ont une structure commune; très-légèrement compacts au dehors, ils sont presque tous spongieux.

Un seul point d'ossification leur donne naissance; quelquefois j'en ai vu deux à l'unciforme, l'un pour son corps, l'autre pour son apophyse.

§ V. *Du Métacarpe.*

C'est la seconde partie de la main; il est formé par la réunion de cinq os désignés par les noms numériques, en commençant du côté radial. Ces os sont parallèlement placés les uns à côté des autres, et presque sur le même plan, excepté le premier, qui est sur un plan plus antérieur, et qui change d'ail-

leurs de position dans ses mouvemens divers. Leur grandeur varie : le premier est beaucoup plus court et plus gros que les suivans , dont la longueur va en diminuant du deuxième au cinquième. Tous sont légèrement concaves en avant , plus volumineux à leurs extrémités qu'à leurs corps , terminés en bas par une tête arrondie , en haut par une éminence inégale. Chacun est divisé en extrémités carpienne , phalangienne , et en corps.

Extrémité carpienne. Elle offre dans chacun des différences essentielles ; on y voit :

Dans le premier, une surface convexe et concave en sens opposé , articulée avec le trapèze , et dont la circonférence offre en dehors l'insertion du grand abducteur du pouce.

Dans le deuxième, une surface concave, recevant celle du trapézoïde , et bornée en dehors par une facette articulée avec le trapèze ; en dedans , par une double facette, unie au grand os et à l'os du métacarpe suivant ; en devant , par l'insertion du radial antérieur ; en arrière , par celle du premier radial externe.

Dans le troisième , une face presque plane qui se joint avec le grand os , et autour de laquelle s'observe , en devant , des insertions ligamenteuses ; en arrière, celle du deuxième radial externe ; en dehors, une facette pratiquée en partie sur une petite saillie pyramidale , et articulée avec l'os précédent ; en dedans , deux facettes séparées par un enfoncement , et qui se joignent à l'os suivant.

Dans le quatrième , deux surfaces articulaires , correspondant au grand os et au crochu , et ayant pour limites , en devant et en arrière , des empreintes liga-

menteuses ; en dehors, une double facette, unie à l'analogue du troisième os ; en dedans, une facette articulée avec une semblable de l'os suivant.

Dans le cinquième, une surface concave dirigée en dehors, contiguë à l'unciforme, et autour de laquelle se remarquent, en devant et en arrière, des impressions ligamenteuses ; en dehors, une facette qui s'unit avec la correspondante du quatrième os ; en dedans, une légère tubérosité pour l'attache du cubital postérieur.

Extrémité phalangienne. Elle offre dans tous une surface articulaire, convexe, plus prolongée et plus large dans le sens de la flexion que dans celui de l'extension, destinée à s'articuler avec les phalanges, et bornée latéralement par des insertions ligamenteuses. Le premier os offre de particulier, devant cette extrémité, deux petites dépressions pour les os sésamoïdes.

Corps. Il a une figure irrégulière, et peut cependant se distinguer dans tous en faces dorsale, palmaire et latérales.

La face dorsale, convexe dans le premier, présente, dans le deuxième, le troisième et le quatrième, en haut une ligne longitudinale, saillante, qui se bifurque, pour former les côtés d'une surface triangulaire plane qu'on voit en bas ; dans le cinquième, une ligne saillante aussi, oblique de dedans en dehors, et de haut en bas. Dans tous, cette face est recouverte par les tendons extenseurs.

La face palmaire est généralement étroite, présente, dans son milieu, une ligne saillante, laquelle sépare les insertions musculaires, correspond aux

tendons fléchisseurs , et en outre , dans le premier , à l'opposant et au court fléchisseur du pouce ; dans le troisième , à une portion de ce dernier muscle , et à l'adducteur du même doigt.

Les faces latérales donnent insertion aux muscles interosseux , adducteurs et abducteurs , excepté cependant l'externe du premier et l'interne du dernier , qui donnent attache à l'opposant du doigt qu'ils soutiennent. Grandes dans les quatre derniers os , ces faces sont rétrécies , et forment même deux bords dans le premier.

Les os du métacarpe ont une structure commune. Principalement compactes à leur partie moyenne , ils sont celluleux à leurs extrémités , et se développent par trois points , comme tous les os longs.

§ VI. *Des Phalanges.*

Elles sont irrégulières , de forme allongée , au nombre de trois pour chaque doigt , excepté le pouce qui n'en a que deux , placées verticalement les unes au-dessous des autres , et distinguées en métacarpiennes , moyennes et unguinales. Toutes se divisent en extrémités supérieure , inférieure , et en corps.

Phalanges métacarpiennes.

Il y en a une à chaque doigt ; la troisième est la plus longue de toutes. Elles diminuent successivement de grosseur , depuis celle du pouce jusqu'à la dernière , qui est la plus mince.

Extrémité supérieure. C'est la plus volumineuse : on y voit , en haut une facette concave , ovalaire , pour s'articuler avec l'os correspondant du métacarpe ;

sur chacun des côtés, une empreinte ligamenteuse.

Extrémité inférieure. Elle présente en bas une petite surface articulée avec la phalange moyenne correspondante, traversée par une rainure qui sépare deux petits condyles prolongés un peu plus en avant où la rainure est plus large; sur chaque côté, l'insertion des ligamens latéraux.

Corps. Légèrement courbé en avant, il y offre une gouttière longitudinale pour les tendons fléchisseurs. En arrière, il est convexe et correspond à ceux des extenseurs. Sur chaque côté, il est côtoyé par les vaisseaux et nerfs collatéraux, et donne attache aux gânes fibreuses.

Phalanges moyennes.

Le pouce en est dépourvu; elles sont plus minces et plus courtes que les précédentes; celle du doigt du milieu est la plus longue; la dernière est la plus courte et la plus grêle. L'étendue de ces phalanges est remarquable en les comparant à leurs analogues dans le pied.

Extrémité supérieure. Elle offre, en haut, deux facettes concaves, cartilagineuses, séparées par une saillie, et qui s'articulent avec les deux petits condyles des phalanges métacarpiennes; sur chaque côté, l'insertion des ligamens latéraux.

Extrémité inférieure. Elle est en tout conforme à celle des phalanges précédentes.

Corps. Il ne diffère de celui de ces phalanges que par son peu de longueur, et par des inégalités qui se trouvent en devant et sur chaque côté pour le tendon bifurqué du fléchisseur sublime.

Phalanges unguinales.

Ce sont les plus petites. Tous les doigts en sont pourvus : parmi elles , la première et la dernière forment les extrêmes pour la grosseur.

Extrémité supérieure. Elle présente la même disposition que celle des phalanges moyennes ; et de plus elle offre , en arrière , l'insertion des tendons de l'extenseur commun.

Extrémité inférieure. Elle est arrondie , très-inégale , plus aplatie , plus large que le corps , et termine les doigts.

Corps. En arrière , il est convexe et soutient l'ongle ; il donne en devant insertion au fléchisseur profond , et correspond de côté aux vaisseaux et nerfs collatéraux.

Les phalanges sont presque entièrement compactes ; elles se développent , les métacarpiennes et moyennes par trois points , comme les os longs ; les unguinales par deux seulement pour chaque extrémité.

ARTICLE TROISIÈME.

Des Articulations des Membres supérieurs.

LES articulations sont très-multipliées dans ces membres , et par conséquent les ligamens très-nombreux , à cause de la grande quantité des mouvemens qu'ils exécutent : nous allons successivement les examiner de la partie supérieure à l'inférieure.

§ I^{er}. *Articulation scapulo-humérale.*

La tête de l'humérus est reçue , pour cette articu-

lation, dans la cavité glénoïde de l'omoplate, qui présente moins de surface qu'elle, et très-peu de profondeur, en sorte que le contact n'est point général, et qu'une partie de la tête correspond à la capsule, qui est très-lâche. Cette double surface articulaire est revêtue d'une couche cartilagineuse, plus épaisse au centre de la tête de l'humérus qu'à son contour, et disposée en sens inverse dans la cavité glénoïde. Un ligament glénoïdien, un capsulaire et une synoviale, appartiennent à cette articulation : chacun va nous occuper.

Ligament glénoïdien. C'est une espèce de bourrelet ovalaire, formé, en partie par les fibres antérieures du tendon du biceps, qui se partage en deux faisceaux pour embrasser la cavité de l'un et l'autre côtés, en partie par des fibres propres qui, partant d'un point de la circonférence de cette cavité, se terminent à un endroit plus ou moins éloigné.

Ligament capsulaire. Il est le seul lien destiné dans cette articulation à assurer la solidité du rapport des surfaces. C'est un sac à deux ouvertures, en forme de cône, dont le sommet, tronqué, correspond à la cavité glénoïde, et la base au col de l'humérus; la circonférence de celui-ci ayant plus d'étendue que celle de la cavité détermine cette forme. Ce ligament est remarquable par sa longueur, bien plus considérable qu'il ne le faut pour assurer seulement la contiguité des surfaces; car en tirant celles-ci en sens opposé, on les écarte de près d'un pouce, disposition qui est unique dans les articulations mobiles. Il est fixé au-delà du ligament précédent, autour de la cavité glénoïde, excepté quelquefois en dedans où

ses fibres laissent entre elles un écartement que bouche la synoviale, et auquel supplée le tendon du sous-scapulaire, comme on le voit en soulevant celui-ci de l'omoplate vers l'humérus; dirigé de là au col de ce dernier, il s'y termine de la manière suivante: en bas, il s'épanouit et se prolonge sensiblement au-dessous de cette portion de l'os; il se confond, en haut avec le tendon du sus-épineux, en dehors avec celui du sous-épineux; il manque en dedans, comme à son insertion supérieure, le tendon du sous-scapulaire le remplaçant dans ce sens.

Ce ligament, formé de fibres entre-croisées, a plus d'épaisseur supérieurement que dans tout autre sens; ce qu'il doit à un faisceau très-dense qui de l'apophyse coracoïde se rend à sa partie supérieure, et se confond là avec ses fibres. En haut, le deltoïde et le tendon du sus-épineux, en devant celui du sous-scapulaire, en arrière ceux des sous-épineux et petit rond l'entourent immédiatement et contribuent à augmenter sa force. En bas, il est avoisiné par la longue portion du triceps, par les vaisseaux et nerfs axillaires. Sa surface interne est entièrement revêtue par la synoviale.

Membrane synoviale. Elle se comporte de la manière suivante: après avoir tapissé la cavité glénoïde, elle vient revêtir la surface interne du ligament capsulaire, et à l'endroit de l'écartement des fibres de celui-ci le tendon du sous-scapulaire, jusqu'au col de l'humérus, où elle se réfléchit pour recouvrir le cartilage de la tête et se confondre avec lui. En se réfléchissant ainsi, elle envoie au niveau de la coulisse bicipitale un prolongement qui, dans l'étendue d'un pouce à-peu-près,

tapisse d'abord cette coulisse , puis revient sur le tendon du biceps en formant inférieurement un cul-de-sac qui s'oppose à l'effusion de la synovie , dans l'état naturel , et de tous les fluides qu'on y verse artificiellement. Il en résulte pour le tendon une gaine qui se prolonge jusqu'à la cavité glénoïde , qui est mince , facile cependant à être isolée par le scalpel , surtout en bas , et qui fait que le tendon n'est point , comme on le croiroit au premier abord , contenu dans l'articulation.

Il diffère du tendon du sous-scapulaire , en ce que celui-ci n'est revêtu que d'un côté par la synoviale , tandis que lui en est exactement entouré.

§ II. *Articulation cubito-humérale.*

La surface articulaire commune de l'extrémité antibrachiale de l'humérus , et chacune de celles qu'offrent les extrémités humérales du radius et du cubitus , forment deux rangées d'éminences et de cavités qui s'emboîtent réciproquement les unes dans les autres , qui sont très-serrées et revêtues de cartilages assez épais. Quoique le radius concoure à la rangée inférieure , le cubitus y a cependant la principale part : aussi il entre seul dans la dénomination de l'articulation , comme le radius servira exclusivement à dénommer celle de l'avant-bras avec le carpe.

Deux ligamens latéraux , des fibres antérieures et des postérieures , sont les liens destinés à affermir le rapport des surfaces articulaires , sur lesquelles une capsule synoviale assez étendue se déploie.

Ligament externe. C'est un faisceau allongé , arrondi , composé de fibres parallèles et serrées , presque

entièrement confondu avec le tendon commun à la plupart des muscles postérieurs de l'avant-bras. Fixé supérieurement au sommet de la tubérosité externe de l'humérus, il descend, dans une direction verticale, jusqu'au ligament annulaire du radius, avec lequel il s'entrelace ; il est appliqué sur la membrane synoviale de l'articulation.

Ligament interne. Il diffère un peu du précédent pour la forme ; il a plus de longueur, plus de largeur, paroît plus prononcé, et se trouve composé de deux faisceaux, l'un antérieur, l'autre postérieur. Le premier, fixé en haut à la tubérosité interne de l'humérus, vient se terminer au côté correspondant de l'apophyse coronoïde. Subjacent au tendon commun de la plupart des muscles antérieurs de l'avant-bras, il entrelace en partie ses fibres avec les siennes ; en dehors, la membrane synoviale le revêt ; il fait même saillie dans l'articulation.

Le faisceau postérieur résulte de beaucoup de fibres rayonnées qui, de la même tubérosité de l'humérus, vont en divergeant se perdre sur le côté interne de l'olécrâne qui leur donne insertion ; le nerf cubital passe sur elles ; la synoviale les tapisse, et s'en trouve fortifiée.

Ligamens antérieurs et postérieurs. L'un et l'autre consistent en une bande fibreuse très-irrégulière, très-mince, souvent peu apparente, à fibres quelquefois isolées, et laissant des intervalles entre elles, placée, pour le premier derrière le tendon du brachial antérieur, pour le second au-devant de celui du triceps. Séparées toutes deux de la membrane synoviale par une couche de tissu cellulaire graisseux

très-abondant, elles résultent de fibres parallèles, obliquement dirigées de devant la tubérosité interne au ligament annulaire du radius pour l'antérieure, de derrière la tubérosité externe à l'interne pour la postérieure.

Membrane synoviale. Pour la disséquer exactement, il faut renverser de haut en bas le tendon des extenseurs, couper le ligament postérieur de l'articulation, et enlever le paquet graisseux subjacent. En commençant à l'examiner en cet endroit, on la voit s'étendre, libre de toute adhérence, de la cavité olécrâne qu'elle revêt, à l'apophyse du même nom, se prolonger dans la cavité sigmoïde, la tapisser, ainsi que la partie supérieure du radius, descendre entre les deux os, revêtir la partie interne du ligament annulaire, l'abandonner ensuite et se prolonger plus bas le long du col du radius, sur lequel elle se réfléchit ensuite en formant tout autour un cul-de-sac qu'on aperçoit très-bien en enlevant le court supinateur, remonter ensuite derrière les fibres antérieures de l'articulation, fibres dont la sépare un tissu cellulaire abondant, se réfléchir enfin sur la cavité coronoïde, et se porter de là à la cavité olécrâne dont elle a été supposée partir.

§ III. *Articulation radio-cubitale.*

Le cubitus et le radius ont entre eux des rapports immédiats en haut et en bas, par leurs extrémités humérale et carpienne; mais dans leur partie moyenne, ils sont distans l'un de l'autre par un espace allongé, large au milieu, et que complète un

ligament interosseux. Examinons isolément ces trois modes d'articulation.

Articulation supérieure.

Elle résulte du contact d'une partie de la circonférence de la tête du radius sur la petite cavité sigmoïde du cubitus, se trouve affermie par un ligament annulaire, et n'a d'autre membrane synoviale que le prolongement dont il a été parlé, et qui naît de celle de l'articulation du coude.

Ligament annulaire. C'est un faisceau fort, aplati, étroit, composé de fibres presque circulaires, et qui, du bord antérieur de la petite cavité sigmoïde, se porte, en se contournant sur la circonférence du col du radius, au bord postérieur de la même cavité; celle-ci forme à-peu-près le tiers d'un anneau, dont le ligament compose les deux autres tiers, et dans lequel tourne le radius. Ce ligament, recouvert par divers muscles, se trouve séparé du radius par la capsule synoviale de l'articulation précédente. Diverses fibres ligamenteuses de cette articulation, celles du ligament externe en particulier, le fixent solidement en s'y attachant en haut; en bas il est libre et correspondant au repli de la synoviale: seulement, quelques fibres très-distinctes des siennes, par leur direction oblique, naissent du cubitus en arrière et au-dessous de lui, et viennent s'y attacher. Sa densité est très-grande; souvent il s'encroûte de gélatine, et devient comme cartilagineux.

Articulation moyenne.

Il n'y a pas ici rapport de surfaces articulaires.

un ligament interosseux et un ligament rond servent seulement à empêcher l'écartement des deux os, et à remplir l'intervalle qu'ils laissent entre eux.

Ligament interosseux. Il se présente sous la forme d'une membrane mince, moins longue que l'espace interosseux, parce qu'elle commence seulement au-dessous de la tubérosité bicipitale, recouverte en devant par les muscles profonds de la région antérieure de l'avant-bras, et par les vaisseaux interosseux antérieurs; en arrière, par les muscles profonds de la région postérieure; bornée en haut par le passage des vaisseaux interosseux postérieurs, percée en bas d'une ouverture que traversent les antérieurs. Il résulte de fibres parallèles resplendissantes comme les aponévroses, écartées en divers endroits pour le passage des vaisseaux, peu apparentes en haut où elles sont comme cellulaires, et qui, dans le reste de leur étendue, se portent très-obliquement en bas et en dedans de la ligne saillante interne du radius à l'externe du cubitus. Quelques-unes offrent postérieurement une disposition opposée, et croisent par conséquent les premières.

Ligament rond. Nous avons dit que le ligament interosseux commence seulement au-dessous de la tubérosité bicipitale. Son absence est nécessitée, au niveau de cette apophyse, pour la facilité de la rotation de celle-ci et du tendon qui s'y attache, rotation qui détermine, dans ces deux parties, une locomotion à laquelle ne se prêteroit point un organe fibreux. Mais pour assurer l'union des os en cet endroit, et suppléer à ce défaut de ligament interosseux, on trouve un cordon fibreux, nommé *ligament rond*,

étendu obliquement de l'éminence coronoïde au bas de la tubérosité du radius où il vient se fixer, après avoir côtoyé, en descendant, le tendon du biceps. Ce ligament, moins remarquable par son volume qui est très-petit, que par sa direction opposée à celle des fibres de l'interosseux, par sa forme arrondie et par sa position sur un plan antérieur à celui de ce dernier, laisse entre lui et le radius un espace très-marqué, triangulaire, et rempli de tissu cellulaire pour la rotation de la tubérosité de cet os.

Articulation inférieure.

Nous avons vu qu'en haut le radius étoit reçu dans la petite cavité sigmoïde : ici c'est la tête du cubitus qui est logée dans une surface articulaire concave qu'offre en dedans l'extrémité carpienne du radius. L'une et l'autre surfaces sont revêtues d'un cartilage mince. Quelques fibres irrégulières, qui sont à peine sensibles, se remarquent devant et derrière l'articulation, qui est pourvue d'un fibro-cartilage et d'une synoviale.

Fibro-cartilage. Il est mince, étroit, et de forme triangulaire. Fixé à l'enfoncement qui sépare l'apophyse styloïde d'avec la surface articulaire du cubitus, il se porte en dehors, s'unit dans son trajet en devant et en arrière avec les fibres de l'articulation radio-carpienne, et vient se terminer au bord qui sépare les deux cavités articulaires du radius. J'ai observé que souvent il n'adhère point à ce bord, mais lui tient seulement par le double repli des deux synoviales entre lesquelles il se trouve, et qui du radius passent sur ses deux surfaces, ce qui ne contribue

pas peu à sa mobilité. Ces deux synoviales sont , en haut celle que nous allons décrire , en bas celle de l'articulation radio-carpienne. Formé de fibres divergentes et distinctes , ce fibro-cartilage est plus cartilagineux en haut qu'en bas. Il supplée au défaut de longueur du radius , et sépare les deux articulations.

4 *Membrane synoviale.* Elle est très-lâche , surtout en arrière et en devant , à cause de la grande étendue de rotation du radius. Elle tapisse d'abord la partie supérieure du fibro-cartilage , se réfléchit ensuite sur la surface du radius , passe au cubitus , en formant en haut un cul-de-sac très-lâche , comme on peut le voir en écartant les deux os sans le rompre , en avant et en arrière deux autres plus lâches encore que revêtent les fibres indiquées plus haut ; puis elle tapisse la tête du cubitus , et revient au fibro-cartilage.

§ IV. *Articulation radio-carpienne.*

L'extrémité du radius et le fibro-cartilage décrit plus haut forment une cavité oblongue , transversale , qui reçoit une surface convexe formée par le scaphoïde , le semi-lunaire et le pyramidal. Les deux premiers correspondent au radius , et le dernier au fibro-cartilage qui le sépare du cubitus. Une membrane synoviale revêt toutes ces surfaces , dont deux ligamens latéraux , un antérieur et un postérieur , affermissent les rapports.

Ligament interne. Il part de l'apophyse styloïde du cubitus , descend de là au pyramidal , et s'y fixe en envoyant un prolongement de ses fibres superficielles au ligament annulaire et au pisiforme.

Ligam. externe. Implanté à l'apophyse styloïde du

radius, il vient de là se fixer au scaphoïde, en se continuant aussi, par ses fibres antérieures qui sont plus longues, avec le ligament annulaire, et en s'arrêtant même un peu au trapèze. Sa forme, ainsi que celle du précédent, est irrégulière.

Ligament antérieur. Il est large, aplati et mince. Fixé au-devant de l'extrémité carpienne du radius, il se porte obliquement en dedans à la partie antérieure des scaphoïde, semi-lunaire et pyramidal, auxquels il s'insère d'une manière assez difficile à bien distinguer. Ses rapports sont, en devant avec les tendons fléchisseurs, en arrière avec la synoviale. Ses fibres, qu'on n'aperçoit bien que supérieurement, laissent souvent entre elles de petits écartemens vasculaires.

Ligament postérieur. Il diffère du précédent par sa moindre largeur, par ses fibres plus prononcées, plus blanches; sa direction est la même. Attaché d'une part derrière l'extrémité carpienne du radius, de l'autre aux semi-lunaire et pyramidal, il ne se fixe point en bas au scaphoïde, et se trouve intermédiaire aux tendons extenseurs et à la synoviale. Comme ces deux ligamens sont absolument étrangers au cubitus, la rotation de cet os en est plus facile, la synoviale supérieure déjà décrite n'étant nullement gênée.

Membrane synoviale. Elle se déploie d'abord sur la surface articulaire du radius et sur le fibro-cartilage, puis revêt la surface interne des ligamens, est apparente entre eux en divers endroits où leurs fibres s'écartent, et où elle s'élève sous forme de vésicule lorsqu'on presse fortement l'articulation, se propage ensuite sur la convexité des os du carpe, ainsi que

sur le tissu intermédiaire qui les unit, et où on la distingue très-bien.

§ V. *Articulations carpiennes.*

On peut considérer ces articulations, qui sont en nombre proportionné à celui des os, sous un triple rapport; savoir, dans la rangée anti-brachiale, dans la métacarpienne, dans les deux réunies.

Articulation de la Rangée anti-brachiale.

Les trois premiers os de cette rangée ont un mode articulaire analogue. Ils se correspondent par des surfaces encroûtées d'un mince cartilage, et sont assujettis par des ligamens interosseux, dorsaux et palmaires.

Ligament interosseux. Ce sont deux couches peu épaisses, fibreuses, denses et serrées, qui occupent la partie supérieure des deux intervalles que le sca-phoïde et le semi-lunaire d'une part, ce dernier et le pyramidal de l'autre, laissent entre eux. Revêtus par la synoviale de l'articulation radio-carpienne, dans laquelle ils sont apparens en haut, ils se trouvent bornés en bas par les surfaces articulaires des os qu'ils unissent.

Ligamens dorsaux. L'un est étendu entre le sca-phoïde et le semi-lunaire, l'autre entre celui-ci et le pyramidal; tous deux sont transverses, se continuent par quelques fibres superficielles, et se confondent en partie avec les ligamens voisins.

Ligamens palmaires. Ils ont une disposition et une direction semblables à celles des précédens, sont moins apparens, et adhèrent, en passant d'un os à l'autre, aux ligamens interosseux.

L'articulation du pisiforme avec le pyramidal est différente des précédentes.

Membrane synoviale. D'abord une petite synoviale isolée, assez lâche, revêt les deux surfaces, et tapisse, en se réfléchissant de l'une à l'autre, les parties voisines.

Ligamens. De plus, deux faisceaux fibreux, très-distincts et très-prononcés, bien antérieurs par leur position aux autres ligamens du carpe, naissent de la partie inférieure du pisiforme, et vont se rendre, l'externe à l'apophyse de l'os crochu, l'interne à la partie supérieure du dernier os métacarpien. Ils complètent de ce côté l'espèce de gouttière où glissent les tendons fléchisseurs. Les tendons du cubital antérieur en haut, de l'adducteur du petit doigt en bas, remplissent aussi, pour maintenir le pisiforme, des usages analogues à ces ligamens.

Articulation de la Rangée métacarpienne.

Les os de cette rangée, contigus les uns aux autres par leurs faces cartilagineuses latérales, sont affermis dans leurs articulations respectives par des ligamens analogues à ceux des trois premiers os de la rangée anti-brachiale.

Ligamens dorsaux et palmaires. Ils sont au nombre de trois de chaque côté du carpe, s'étendent transversalement d'un os à l'autre, du trapèze au trapézoïde, de celui-ci au grand os, de ce dernier à l'unciforme. Ils sont formés de fibres superficielles plus longues, et de fibres profondes plus courtes. Les palmaires ne paroissent presque pas distincts des fibres voisines.

Ligamens interosseux. Il y en a un entre l'unciforme et le grand os, au-devant des surfaces articulaires de ces os : il est composé de quelques fibres très-serrées. Un autre moins marqué existe entre ce dernier os et le trapézoïde. On ne voit leurs fibres qu'en les rompant, ou en les coupant, lorsqu'on écarte les os.

Articulation des deux Rangées.

Pour cette articulation, le trapèze et le trapézoïde sont contigus au scaphoïde ; le grand os est reçu dans une cavité commune à ce dernier et au semi-lunaire ; l'unciforme appuie sur le pyramidal. Toutes ces surfaces sont légèrement cartilagineuses. Deux ligamens latéraux, un antérieur, un postérieur, et une synoviale générale, s'observent ici.

Ligam. latéraux. Ils sont très-courts ; l'externe, qui est plus apparent, composé de fibres plus nombreuses, s'étend de la partie externe du scaphoïde au trapèze ; l'interne, qui est moins sensible, passe du pyramidal à l'unciforme. Ils semblent être la continuation des ligamens latéraux de l'articulation radio-carpienne.

Ligamens antérieur et postérieur. Peu sensibles au dehors, ils paroissent mieux lorsqu'on les examine dans l'intérieur de l'articulation, à travers la synoviale qui les revêt. Ils résultent d'un assemblage de fibres qui, des trois premiers os de la rangée antibrachiale du carpe, se portent en devant et en arrière à ceux de l'autre rangée où elles se terminent. Ils ont en dehors les mêmes rapports que ceux de l'articulation radio-carpienne, et se confondent tellement dans ce sens avec les ligamens voisins, qu'on diroit au premier coup-d'œil qu'une couche générale, et nul-

lement distincte dans ses fibres, embrasse tous les os du carpe en devant et en arrière.

Membrane synoviale. Elle revêt non-seulement les surfaces au moyen desquelles les deux rangées se réunissent, mais encore envoie des prolongemens, dont deux supérieurs tapissent les surfaces contiguës des trois premiers os de la rangée métacarpienne, en s'y terminant par deux petits culs-de-sac qui revêtent les ligamens interosseux de ces os; et dont trois inférieurs se déploient sur les surfaces articulaires correspondantes des quatre os de la rangée métacarpienne, passent de là entre les quatre derniers os du métacarpe et ceux du carpe, enfin sur les facettes destinées à l'union mutuelle des premiers: entre ces facettes, elle se termine en formant de petits culs-de-sac. Cette synoviale établit donc une communication générale depuis le haut du carpe jusqu'au métacarpe; elle revêt non-seulement les surfaces articulaires, mais se prolonge encore en plusieurs endroits sur leurs environs; par exemple, en arrière le col du grand os, auquel elle sert comme de périoste, s'en trouve tout recouvert. Elle revêt en dedans tous les ligamens qui attachent ensemble ces divers os, en est en différens endroits séparée par un tissu cellulaire, et paroît quelquefois entre les intervalles de ces ligamens, dans leurs petits écartemens.

§ VI. *Articulation carpo-métacarpienne.*

Le mode d'union des os du métacarpe avec ceux du carpe diffère dans le premier et les suivans.

Articulation du premier Métacarpien.

Une facette obliquement inclinée, concave et con-

vexe en sens opposé, supporte dans le trapèze l'extrémité cartilagineuse du premier métacarpien, et s'y trouve unie par une capsule et une synoviale.

Ligament capsulaire. Né autour de la surface articulaire du trapèze, il se porte de là à l'extrémité de l'os du métacarpe, sert à unir ces deux os, et favorise les mouvemens que le second exécute en tout sens sur le premier. Ses fibres sont longitudinales, plus marquées en dehors et en arrière que dans les autres sens : elles laissent entre elles de petits écartemens.

Membrane synoviale. Elle se déploie sur l'une et l'autre surfaces articulaires, revêt l'intérieur du ligament capsulaire, et s'élève quelquefois en petites vésicules dans les écartemens de celui-ci, lorsqu'on presse brusquement et avec force les deux os l'un contre l'autre.

Articulation des quatre derniers Métacarpiens.

Une triple facette articulaire unit le second os métacarpien au trapèze, au trapézoïde et au grand os ; celui-ci est le seul avec lequel s'articule le troisième ; le quatrième se joint au grand os et au crochu ; le cinquième à ce dernier seulement. Un prolongement de la membrane synoviale générale du carpe revêt, comme nous l'avons dit, ces surfaces articulaires, qui sont maintenues par des ligamens dorsaux et palmaires.

Ligamens dorsaux. Ils descendent obliquement ou perpendiculairement de la rangée métacarpienne aux quatre derniers os du métacarpe ; le second en reçoit deux, l'un du trapèze, l'autre du trapézoïde ; le troisième n'en a qu'un, qui vient du grand os ; cet os

et l'unciforme en envoient chacun un au quatrième ; le cinquième n'est retenu que par un descendant de l'unciforme. Tous ces petits faisceaux sont aplatis , minces , et laissent entre eux des écartemens pour des vaisseaux.

Ligamens palmaires. Ils ont une disposition analogue à celle des précédens , naissent et se terminent de même , mais sont moins distincts , plus confondus avec les ligamens voisins , excepté un qui vient du trapèze pour aller au troisième os métacarpien , et que recouvre le tendon du radial antérieur , lequel fait en partie fonction de ces ligamens pour le second os.

§ VII. *Articulations métacarpiennes.*

Le premier os du métacarpe est isolé des autres ; mais les quatre derniers sont contigus par de petites facettes sur lesquelles se déploie la synoviale générale du carpe , excepté sur la facette antérieure du troisième et du quatrième , pour laquelle il y a une petite poche isolée. Ces quatre os sont unis entre eux par des ligamens dorsaux et palmaires : les premiers n'existent qu'à l'extrémité carpienne des os du métacarpe ; les seconds se voient et à cette extrémité et à la phalangienne.

Ligamens dorsaux. Ils sont au nombre de trois , affectent une disposition transversale , sont distincts les uns des autres , et se trouvent entre le second et le troisième , entre celui-ci et le quatrième , entre ce dernier et le cinquième.

Ligamens palmaires supérieurs. Ils sont disposés comme les précédens , et en nombre égal , passent d'un os à l'autre , et envoient même entre eux des pro-

longemens qui forment au-dessous des culs-de-sac de la synoviale des espèces de ligamens interosseux. Ils sont moins distincts les uns des autres que les dorsaux, parce que leurs fibres superficielles, plus longues, se confondent ensemble.

Ligament palmaire inférieur. C'est une bandelette fibreuse transversale, tendue au-devant de l'extrémité phalangienne des quatre derniers os métacarpiens, recouverte par les tendons fléchisseurs, recouvrant les interosseux, se continuant, au niveau de chaque articulation métacarpo-phalangienne, avec son ligament antérieur, résultant de fibres superficielles plus longues, qui embrassent les quatre os, et de profondes plus courtes, qui vont immédiatement de l'un à l'autre.

§ VIII. *Articulation métacarpo-phalangienne.*

L'extrémité cartilagineuse et convexe de chaque os métacarpien est reçue pour cette articulation dans l'extrémité correspondante, concave et cartilagineuse aussi, de chaque première phalange. Un ligament antérieur, deux latéraux, sont les liens articulaires; une synoviale revêt les surfaces.

Ligament antérieur. C'est une espèce de demi-anneau fibreux, qui embrasse la partie antérieure de l'articulation. Il s'attache de l'un et l'autre côtés à l'os du métacarpe, au-devant de chaque ligament latéral, descend un peu, et revêt la partie antérieure de la synoviale. Tout-à-fait en avant, il emprunte beaucoup de fibres de la gaine des tendons fléchisseurs; en sorte qu'il est formé en cet endroit de deux plans: l'un appartient à cette gaine, se continue avec elle:

offre par conséquent une concavité antérieure, et se voit en ouvrant cette gaine, où il garantit l'articulation de l'impression du tendon; l'autre, venant de l'os métacarpien, continu en arrière aux ligamens latéraux, forme le demi-anneau à concavité postérieure, et se distingue en ouvrant l'articulation, où ses origines et son trajet paroissent très-bien à travers la synoviale. Aucun auteur n'a parlé de ce ligament, qui est intermédiaire à cette synoviale et à celle de la coulisse tendineuse. Au pouce, il se développe, de chaque côté, dans son épaisseur, un petit os sésamoïde, qui favorise le glissement du long fléchisseur, et qui laisse entre lui et son semblable un espace fibreux plus ou moins grand.

Ligamens latéraux. Nés des parties latérales de l'extrémité de chaque os métacarpien, derrière le précédent, et même conjointement avec lui, ils descendent un peu obliquement en avant, et viennent se fixer sur les côtés de l'extrémité de la phalange correspondante. Leurs fibres, très-nombreuses, parallèles, forment deux faisceaux, forts, très-distincts, arrondis, et qui, côtoyés par des vaisseaux et des nerfs en dehors, sont revêtus en dedans par la synoviale.

Membrane synoviale. Voici son trajet: elle est libre et très-lâche derrière le tendon extenseur, où on la voit en renversant en bas celui-ci qu'elle tapisse dans une certaine étendue; elle descend de là sur la surface phalangienne, qu'elle revêt ainsi que les ligamens latéraux, remonte, en passant sur le ligament antérieur, à la surface de l'os du métacarpe; mais avant d'y arriver, elle se déploie dans un petit espace sur la face antérieure et non-cartilagineuse de cet os, laquelle

concourt ainsi à agrandir les surfaces articulaires en devant, et à favoriser par là même la flexion de la première phalange.

§ IX. *Articulations phalangiennes.*

Il n'y a qu'une articulation phalangienne dans le pouce. Les doigts suivans en ont deux qui se ressemblent parfaitement, soit sous le rapport des surfaces articulaires, soit sous celui des liens articulaires. Chaque extrémité inférieure des première et seconde phalanges offre deux petits condyles latéraux, cartilagineux, reçus dans deux petites cavités analogues de chaque extrémité supérieure des seconde et dernière phalanges. Deux ligamens latéraux et un antérieur affermissent ces surfaces, dont une synoviale favorise les mouvemens.

Ligament antérieur. Il est à-peu-près analogue à celui de l'articulation précédente. Moins marqué dans la première que dans la dernière articulation phalangienne, il présente une forme demi-annulaire, s'attache à chaque côté de l'extrémité de la phalange d'en haut, et reçoit en devant beaucoup de fibres qui le font paroître en cet endroit plus épais, plus dense, plus resplendissant. Il est destiné spécialement à garantir les surfaces de l'impression du tendon.

Ligamens latéraux. Fixés de chaque côté, et derrière le précédent, à la phalange d'en haut, ils se portent obliquement à celle d'en bas, et ressemblent en tout à ceux de l'articulation métacarpo-phalangienne.

Membr. synoviale. Son trajet, analogue aussi à celui de la synoviale précédente, est celui-ci : elle adhère à la partie du tendon extenseur correspondant à l'ar-

ticulation , descend sur la face articulaire inférieure en recouvrant les ligamens latéraux , remonte à la supérieure en tapissant le ligament antérieur auquel elle adhère intimement , et en formant auparavant , au-dessus de cette dernière , un cul-de-sac très-étendu qui embrasse près du tiers antérieur inférieur et non cartilagineux de la phalange , revient ensuite au tendon d'où elle a été supposée partir.

ARTICLE QUATRIÈME.

Développement des Membres supérieurs.

C'EST surtout dans le fœtus et l'enfant que s'observent les variétés de structure des membres supérieurs , car lorsqu'ils sont parvenus à leur parfait accroissement , ils ne subissent presque plus de changement.

§ I^{er}. *État des Membres supérieurs dans le premier âge.*

Dans le fœtus et au moment de la naissance , les membres supérieurs sont plus développés que les inférieurs. La grosseur des artères ombilicales qui rapportent une très-grande quantité de sang de l'enfant au placenta restreint considérablement la portion de ce fluide destinée à ceux-ci ; tandis que les vaisseaux qui se distribuent aux premiers ont un calibre bien plus grand. Cette disproportion qui existe entre les membres , quoique toujours réelle et manifeste , commence à être bien moins marquée à l'époque de la naissance. Elle est d'autant plus grande que le fœtus est plus près du moment de la conception. Il suffit , pour s'en

convaincre , de comparer à cette double époque l'humérus au fémur , l'avant-bras à la jambe. Outre ces différences générales , voici quelles sont les particularités de conformation de chacune des pièces dont résultent les membres supérieurs à l'époque de la naissance.

1°. L'extrémité scapulaire de l'humérus est alors entièrement cartilagineuse ; les tubérosités n'ont pas encore de point osseux. Un volume plus considérable proportionnellement accompagne cet état de l'extrémité osseuse ; disposition qui , du reste , est générale pour la plupart des os longs , qui ont au moment de la naissance leurs extrémités plus grosses , par là même qu'elles sont cartilagineuses. C'est surtout à cette étendue des surfaces articulaires qu'il faut attribuer la difficulté et la rareté des luxations chez l'enfant ; car plus le contact est large , moins le déplacement est facile. Joignez à cela que les extrémités cartilagineuses n'offrent pas assez de résistance pour rompre les liens ligamenteux qui environnent les articulations , et que l'action musculaire indispensable pour ces déplacements est , en général , très-peu énergique à cet âge. L'extrémité inférieure de l'humérus est remarquable , chez le fœtus et l'enfant , par le volume de la petite tête qui fait une saillie considérable en devant , et occupe un espace très-grand proportionnellement à la poulie articulaire interne , qui est beaucoup moins développée , et qui fait une saillie bien moindre inférieurement , que celle que , par la suite , elle doit offrir.

2°. Dans l'avant-bras , le cubitus est remarquable par le développement de l'apophyse olécrâne , et par le peu de saillie de la coronoïde : d'où il résulte , d'une

part, que la grande cavité sigmoïde est moins concave à proportion que dans l'adulte; d'une autre part, que la petite, située sur la dernière de ces apophyses, est peu marquée et presque plane. Dans l'extrémité inférieure de l'humérus, chacune des deux cavités qui reçoivent, lors de l'extension et de la flexion de l'avant-bras, les deux éminences dont nous venons de parler, est accommodée, à cet âge, par sa profondeur, à la saillie différente de chacune. Le radius offre chez le fœtus une particularité dans sa direction, qui est telle, que l'extrémité supérieure de cet os est bien plus antérieure que chez l'adulte. Il est facile de s'en convaincre en comparant dans ces deux âges l'avant-bras placé en supination et examiné en devant : on voit alors, en effet, que le radius de l'enfant est beaucoup plus saillant. Cette circonstance paroît dépendre du développement de la petite tubérosité à laquelle répond le radius, développement plus marqué que celui de la poulie à laquelle le cubitus est adjacent. Cette disposition rend chez le fœtus la pronation un peu plus étendue; car le radius se meut d'autant plus facilement sur le cubitus, en croisant sa direction en devant, qu'il lui est plus antérieur. Cette étendue plus grande de pronation rend évidemment plus marquée la distension du ligament annulaire en arrière, et par là même facilite la disposition aux luxations. C'est à cette disposition qu'il faut, je pense, rapporter la fréquence des déplacemens consécutifs de l'extrémité du radius chez les enfans. Les efforts inconsidérés qu'on fait souvent en les soulevant par l'avant-bras situé en pronation forcent ce mouvement, distendent les liga-

mens, et produisent peu à peu la luxation. Il y a divers exemples de ces déplacemens qui sont étrangers aux adultes.

L'espace qui sépare les deux os de l'avant-bras a, chez l'enfant, une largeur à-peu-près uniformément décroissante de haut en bas, à cause du défaut de la courbure qui élargit un peu le milieu de cet espace chez l'adulte.

3°. Dans la main, le carpe est tout cartilagineux chez l'enfant ; mais les os qui le composent sont déjà très-formés. Quelques anatomistes ont cru fausement qu'un cartilage commun étoit destiné à tous, et que leur isolement n'avoit lieu qu'à l'époque de l'ossification. Tous les petits cartilages qui, dans la suite, doivent former les os sont distincts, prononcés, et revêtus d'une synoviale mince. Cependant il est à observer que, dans cet état cartilagineux, les os du carpe ne sont pas comme les extrémités des os longs dans l'état de cartilage, c'est-à-dire, plus gros proportionnellement. Leur volume est analogue à ce qu'il sera par la suite, ce qui même le fait paroître petit relativement à celui de l'extrémité du radius et des os métacarpiens.

4°. Les os du métacarpe sont à-peu-près disposés comme tous les os longs. Déjà ossifiés dans leur partie moyenne, ils ont leurs extrémités encore cartilagineuses ; du reste, ils sont plus développés que les os du carpe, mais moins que les phalanges.

5°. Celles-ci sont remarquables par leur développement et par leurs formes déjà caractérisées. Aussi les doigts sont-ils alors très-prononcés, très-propres à saisir les corps, à s'appliquer sur eux, disposition ca-

sentielle chez l'enfant qui, presque aussitôt après la naissance, exerce le toucher, palpe les objets qui se présentent à lui, cherche à tout connoître par ce moyen, à confirmer ou à rectifier les sensations que lui donnent ses autres organes des sens. Ce sont principalement les notions qui lui viennent de la vue et de l'ouïe qui ont besoin d'être associées à celles du toucher, pour que celles-ci les perfectionnent, les corrigent, les agrandissent. Or, les yeux et les oreilles sont très-développés chez l'enfant : donc la main, dont les fonctions coïncident avec les leurs, devoit l'être aussi d'une manière spéciale.

Cet état de la main chez le fœtus et l'enfant en bas âge contraste singulièrement avec celui du pied à la même époque. Le rapport du développement de ces deux parties à cet âge dénote bien la différence des fonctions auxquelles la nature les a destinées. En effet, d'un côté nous venons de voir que dans la main le carpe est presque seul cartilagineux, que le métacarpe, et surtout les phalanges destinées au toucher, dont l'exercice commence tout de suite à la naissance, sont très-développés. Or, ces deux dernières parties sont celles qui forment principalement la main : donc celle-ci est beaucoup plus osseuse que cartilagineuse ; au contraire, le pied est plus cartilagineux qu'osseux. En effet, le tarse est alors, comme nous le verrons, dans l'état complet de cartilage ; or, il forme près de la moitié du pied : si on y ajoute de plus la portion contiguë du métatarse qui est cartilagineuse, on verra que cet état prédomine dans le pied. Mais remarquons que c'est précisément cette partie non développée du pied, savoir la postérieure, qui est importante pour

ses fonctions, car c'est sur elle que porte le poids du corps dans la station. La main et le pied sont donc en sens inverse pour leur développement. Dans la première, c'est la partie essentielle, celle qui sert à ses usages principaux, qui est la plus développée; dans le second, c'est cette partie essentielle, celle qui doit être dans la suite en permanence d'action, qui est la moins prononcée.

On conçoit facilement que la station et la progression ne s'exerçant qu'au bout d'un temps plus ou moins long après la naissance, ne nécessitoient point dans la partie postérieure du pied ce développement précoce qui, dans la partie antérieure de la main, est nécessaire pour les fonctions qui doivent être exercées tout de suite après la naissance par cette partie.

§ II. *Etat des Membres supérieurs dans les âges suivans.*

Tout ce qui a été dit jusqu'à présent sur le développement des membres supérieurs est d'autant plus manifeste, plus apparent, qu'on se rapproche plus de l'époque de la conception. A mesure qu'on avance en âge, les caractères indiqués s'effacent peu à peu; le corps de l'humérus se tord un peu sur lui-même; sa tête devient toute osseuse, ainsi que sa partie inférieure. Dans cette partie, la poulie articulaire devient à proportion plus saillante que la petite tête; le radius se déjette un peu plus en arrière: cependant il reste encore au-devant du cubitus dans sa partie supérieure, et même, sans cette position, la pronation ne pourroit s'opérer; car, pour que le radius

passé sur le cubitus , il faut évidemment qu'il soit sur un plan antérieur au sien en haut ; en bas , l'augmentation d'épaisseur qu'il éprouve suffit pour produire cet effet. En se courbant un peu en dehors , le radius augmente l'espace interosseux. Le cubitus prend , ainsi que ce dernier , des formes plus prononcées ; l'apophyse coronoïde devient plus saillante , la grande cavité sigmoïde plus profonde , l'articulation un peu plus solide sous ce rapport , parce que l'emboîtement est plus parfait.

Le carpe devient osseux ; ses os les plus considérables présentent les premiers des points rouges. Le grand os et l'unciforme devancent les autres sous ce rapport. Le métacarpe finit de se développer , ainsi que les phalanges.

Dans l'adulte et le vieillard , les éminences et les cavités se prononcent seulement un peu plus ; tout reste , sous les autres rapports , dans le même état.

L'ossification n'envahit jamais que par accident les diverses articulations de ces membres.

ARTICLE CINQUIÈME.

Mécanisme des Membres supérieurs.

LE mécanisme des membres supérieurs peut évidemment se considérer sous un double rapport , savoir , sous celui de leur solidité et sous celui de leur mobilité. Ce dernier est plus important ; car , dans l'homme , les membres supérieurs ne sont que des leviers propres à saisir ou à repousser , à rapprocher ou à écarter , à modifier dans tous les sens les

corps vers lesquels le transportent les membres inférieurs.

§ 1^{er}. *Mécanisme des Membres supérieurs relativement à leur solidité.*

Quoique la mobilité soit l'apanage essentiel des membres supérieurs , à cause de leurs fonctions principales , il est cependant certaines circonstances , la plupart accidentelles , à la vérité , qui exigent de leur part une solidité presque aussi réelle que celle des membres inférieurs pour résister à l'action des corps extérieurs : or , cette solidité peut se considérer sous deux points de vue ; 1^o. dans les diverses parties de ces membres ; 2^o. dans leur ensemble , lorsque toutes leurs parties se réunissent pour soutenir un effort.

Solidité des Membres supérieurs considérée dans leurs diverses parties.

La solidité des membres supérieurs varie dans chacun de leurs os. En général , elle va en croissant de la partie supérieure jusqu'aux phalanges , qui deviennent plus mobiles que les os qui leur sont supérieurs. La mobilité , va , au contraire , en diminuant , à cause du mode des articulations. Cette mobilité est très-marquée dans l'humérus , qui échappe plutôt par les mouvemens dont il est susceptible , que par la résistance de son articulation , aux chocs divers qu'il reçoit.

L'avant-bras , composé de deux os unis entre eux par des ligamens assez forts , commence à devenir très-solide , et se trouve favorablement construit pour opposer une grande résistance.

Le carpe, encore plus solide, emprunte sa résistance du nombre des os dont il résulte, de la multiplicité des ligamens, de la largeur des surfaces articulaires comparée à la petitesse des os, de l'espèce de voûte qu'il représente : aussi est-il moins protégé du côté de la convexité de cette voûte où répondent les tendons extenseurs, que du côté de la concavité que garantissent et les fléchisseurs qui sont plus nombreux, et le ligament annulaire, et quatre éminences saillantes, lesquelles dépassent beaucoup cette concavité, et sont formées, en dedans par le pisiforme et l'apophyse de l'unciforme, en dehors par le trapèze et le scaphoïde. Une autre cause assure puissamment la solidité du carpe : c'est que l'articulation de ses deux rangées ne se trouve point sur la même ligne, comme est, par exemple, celle du carpe avec l'avant-bras. Le grand os, emboîté dans la cavité du scaphoïde et du semi-lunaire, remonte beaucoup au-dessus du niveau du trapèze et du trapézoïde ; l'unciforme est aussi inégal dans son union ; en sorte que la même impulsion ne peut, comme au poignet, produire le déplacement ; il faudroit à chaque os un choc particulier, et il ne sauroit y avoir de luxation générale de la première rangée sur la seconde.

Quoique encore assez grande, la solidité du métacarpe est moindre que celle du carpe, à cause de la mobilité déjà assez sensible des extrémités inférieures des os qui le forment. En effet, tandis qu'en haut cette partie participe, par sa solidité, au caractère du carpe, elle commence en bas à prendre celui des phalanges.

La solidité diminue dans celles-ci, vu la fréquence

et la facilité de leurs mouvemens. Cependant le peu de longueur de ces os , qui ne donne que très-difficilement prise aux efforts extérieurs , en assure jusqu'à un certain point les rapports , et empêche les fractures , quoique les doigts soient plus immédiatement en butte à l'action des corps extérieurs qu'aucune partie des membres.

Solidité des Membres supérieurs considérée dans leur ensemble.

Les membres supérieurs diffèrent évidemment des inférieurs , dont l'ensemble , dans l'attitude la plus commune , exerce un effort considérable pour soutenir le poids du tronc , et assurer la station. Eux , au contraire , dans leur attitude ordinaire , dans leur état d'immobilité , pendans sur les côtés du tronc , n'ont d'autre résistance à vaincre que leur propre poids. Le principal effort se passe alors dans l'articulation supérieure de l'humérus ; c'est le haut de la capsule fibreuse qui supporte presque tout ; aussi est-elle munie en cet endroit d'un ligament accessoire , venant de l'apophyse coronoïde , et dont la disposition indique assez l'usage , qui est de retenir l'humérus et tout le bras , que leur poids entraîneroit en bas. Le tendon de la longue portion du biceps paroît encore alors destiné au même but. J'observe que , dans cette position , les membres supérieurs étendus peuvent être plus ou moins longs , suivant que la tête de l'humérus est appliquée par la contraction des muscles contre la cavité glénoïde , ou que la capsule étant abandonnée à sa laxité naturelle , les surfaces s'écartent l'une de l'autre. La différence entre ces deux

états est à-peu-près d'un pouce. Aucune autre articulation dans les membres supérieurs, ou dans les inférieurs, n'est susceptible de déterminer de semblables variétés, parce qu'aucune ne permet ainsi aux surfaces de s'écarter ou de se rapprocher.

Tous les cas dans lesquels les membres supérieurs supportent de grands efforts et opposent une grande résistance, peuvent se réduire à deux principaux : ou bien ils partagent cet effort avec les inférieurs, comme dans la progression sur les quatre membres, dans la chute sur les deux mains, sur une seule, dans la prépuulsion, etc. ; ou bien ils supportent seuls tout le poids du corps, ce qui a lieu dans la station sur les deux mains ou sur une seule.

1°. Dans le marcher sur les quatre membres, une circonstance d'abord remarquable, c'est la disproportion qui existe entre les supérieurs et les inférieurs : cette disproportion n'a pas lieu lorsque les premiers pendent le long du tronc, à cause de la main qui, placée dans la direction du membre, supplée au raccourcissement de l'humérus et de l'avant-bras, qui est réel lorsqu'on le compare à la longueur du fémur et de la jambe ; mais elle devient on ne peut plus sensible dans le cas dont il s'agit, parce que nous sommes alors forcés d'appliquer sur le sol toute la paume de la main, et, en conséquence, d'étendre celle-ci sur l'avant-bras, lequel, joint au bras, ne se trouve plus en rapport de longueur avec la cuisse, la jambe et le pied réunis. Aussi, pour corriger cette disproportion et affermir la base de sustentation, on est obligé, dans cette attitude, ou bien de fléchir les diverses articulations des membres inférieurs, ou, s'ils restent dans leur recti-

tude , de les prolonger en arrière , de manière qu'ils soient très-obliques au sol , tandis que les supérieurs y sont perpendiculaires. En général , ceux-ci supportent le plus grand effort : de là vient , sans doute , que , dans cette sorte de station ou de progression , l'articulation du poignet est très-fatiguée , à cause de l'état de tension dans lequel se trouvent ses ligamens antérieurs. Il en est de même de l'articulation du bras ; car alors l'humérus n'arc-boute pas contre la cavité glénoïde , mais distend la capsule en arrière. Enfin , dans l'articulation du coude , les surfaces sont pressées les unes contre les autres , et s'arc-boutent mutuellement.

2°. Il se passe des phénomènes à-peu-près analogues lorsque nous tombons en devant , et que nous prolongeons dans ce sens les deux membres supérieurs pour nous soutenir. Alors nous nous trouvons vraiment dans l'attitude quadrupède , et le mécanisme des membres supérieurs est à-peu-près le même que dans le cas précédent , si ce n'est qu'on doit ajouter à l'effort que supportent dans ce cas ces membres , celui que leur imprime la chute : aussi n'est-il pas rare qu'il survienne alors des luxations.

3°. Quand nous tombons sur une seule main , tantôt le membre supérieur est projeté au-devant du corps , tantôt il se trouve dirigé en arrière , d'autres fois enfin il est en dehors , et directement écarté du tronc. Dans les deux premiers cas , il ne peut guère survenir de luxation de l'humérus , à cause de l'obliquité de la pression du corps sur l'articulation , et du relâchement de quelques-uns des muscles dont l'action concomitante est indispensable pour que le déplacement

s'opère. Au contraire, quand la chute se fait de côté, le bras étant écarté du tronc, et dirigé directement en dehors, d'une part le poids du corps porte à plomb sur la tête de l'humérus, et tend à la déprimer; d'une autre part, le grand pectoral, le grand dorsal et le grand rond, distendus, prennent leur point fixe sur la poitrine, et leur point mobile sur l'humérus qu'ils dépriment, en agissant concurremment avec le poids du corps.

4°. La prépulsion ou l'action de repousser un corps en devant avec un des membres supérieurs, a beaucoup d'analogie avec les mouvemens précédens. La main s'applique d'abord sur l'objet qu'on veut repousser; puis l'avant-bras et le bras, étendus entre elle et le corps, forment un levier qui transporte tout le poids de celui-ci sur l'objet à repousser. Ce poids, joint à l'effort musculaire, est la cause de la prépulsion. Dans ce mouvement, la main étant étendue sur l'avant-bras, l'articulation du poignet est très-fatiguée, la cavité sigmoïde arc-boute directement contre l'extrémité inférieure de l'humérus; la tête de celui-ci appuie directement sur la cavité glénoïde, si le bras est dirigé en dehors dans la prépulsion; si sa direction est en devant ou en arrière, c'est la capsule qui supporte son effort. Il est évident que la première circonstance est la plus favorable à la solidité des mouvemens. Aussi, quand il dépend de nous de donner telle ou telle attitude au tronc, pendant que nous repoussons un corps avec un seul membre, nous le plaçons toujours de manière que l'humérus appuie directement sur la cavité glénoïde, et arc-boute contre elle; par exemple, si l'objet à repousser est placé

devant nous , nous nous tournons latéralement , de manière que le côté du tronc correspondant au membre qui doit agir soit dirigé contre cet objet.

5°. Dans l'action de presser en bas , d'appuyer sur un cachet , par exemple , dans celle opposée qui consiste à pousser en haut un corps , etc. , le mécanisme des os est à-peu-près le même pour les membres supérieurs que dans la chute sur ces membres , dans la prépulsion , etc. Dans tous ces cas , en effet , la main est étendue sur l'avant-bras , et fait un angle avec lui ; celui-ci , placé sur la même ligne que le bras , concourt à former avec lui un levier où l'articulation du coude , fortement assujettie , reste immobile ; en sorte que , dans tous ces divers mouvemens , l'état des os du membre est le même depuis la main jusqu'à l'articulation du bras ; mais celle-ci , diversement distendue dans sa capsule , éprouve des changemens en haut , en bas , en devant et en arrière , suivant l'espèce de mouvement.

6°. Dans tous les cas précédens , les membres supérieurs ne supportent qu'une partie du poids du tronc ; ils le partagent avec les inférieurs. Il est d'autres attitudes où ce poids repose en entier sur eux ; telle est , par exemple , celle de ces sauteurs qui , appuyant leurs mains sur le sol , relèvent le corps en l'air , et font ainsi remplir momentanément à ces membres des fonctions analogues à celles des inférieurs. Dans cette attitude , qui est très-pénible , à cause du défaut de muscles suffisans pour la maintenir , et de l'étroitesse des surfaces articulaires , les membres forment deux leviers continus , qui transmettent sur les mains le poids du corps , et dans lesquels l'articulation du poignet souffre beaucoup , parce que les surfaces n'arc-boutent pas

les unes contre les autres, mais distendent les ligamens; l'articulation du coude est moins distendue, le rapport des surfaces étant plus précis; celle de l'aisselle est telle, que la tête de l'humérus ne porte point contre la cavité glénoïde, mais contre la capsule, qui est tirillée et qui souffre. Dans cette attitude, comme d'une part le poids des viscères pectoraux et abdominaux tend à entraîner le corps en devant, et comme d'une autre part les membres supérieurs s'articulent avec le tronc plus en arrière que les inférieurs, ils n'offrent pas un appui assez antérieur à la ligne de gravité : aussi on projette en arrière le bassin et les membres pour rétablir l'équilibre.

§ II. *Mécanisme des Membres supérieurs relativement à leur mobilité.*

Tout dans les membres supérieurs semble être fait pour multiplier l'étendue, la force et le nombre de leurs mouvemens. Or ces mouvemens peuvent se considérer sous deux rapports; il en est de généraux ou de particuliers : les premiers, communs à toutes les parties des membres, se passent dans toutes les articulations, et ne sont que l'assemblage des seconds qui ont lieu chacun dans une articulation isolée et ne sont destinés qu'à mouvoir une seule partie. Commençons par l'examen de ceux-ci : ils appartiennent au bras, à l'avant-bras et à la main.

Mouvemens du bras.

L'humérus est l'os qui, dans les mouvemens généraux des membres, donne l'impulsion à tous les autres. Son articulation est non-seulement celle du bras, mais

encore celle de tout le membre. Or il diffère essentiellement par le point d'appui sur lequel il se meut, de celui sur lequel le fémur exerce sa mobilité. En effet, ce point d'appui est mobile lui-même, et tous les grands mouvemens que nous voyons exécuter au bras ne se passent pas exclusivement dans l'articulation scapulo-humérale, mais en partie dans l'épaule, comme déjà je l'ai fait observer. Si c'est en devant ou en arrière que se porte le bras, l'omoplate, par la rotation qu'elle éprouve dans ces deux sens, aide singulièrement ce mouvement : alors l'articulation scapulo-claviculaire devient, comme la scapulo-humérale, le siège du mouvement. Si c'est en dehors ou en dedans, c'est l'articulation sterno-claviculaire qui partage avec la précédente la fonction d'être le centre de tous ces mouvemens ; car alors l'omoplate ne peut suivre ceux qu'exécute l'humérus, surtout en dedans où le tronc l'arrêteroit. Cette disposition des trois articulations scapulo-humérale, sterno-claviculaire et scapulo-claviculaire, qui sont tellement arrangées qu'elles se partagent les mouvemens généraux des membres supérieurs, augmente beaucoup d'un côté l'étendue de ces mouvemens, d'un autre côté empêche les divers déplacemens qui pourroient en résulter, parce que, partagés sur trois points, les efforts ont moins d'influence que s'ils se concentroient sur un seul. Aussi dans les membres inférieurs, où tous les mouvemens généraux se passent exclusivement dans la cavité cotyloïde, il y a deux causes de solidité qui n'existent point ici : ces causes sont, 1°. la profondeur de cette cavité ; 2°. le ligament inter-articulaire qui unit le fémur à l'iliaque. C'est là un double

obstacle aux déplacemens qui existe dans la solidité de l'articulation, tandis que dans les membres supérieurs, c'est la mobilité qui forme cet obstacle; en sorte qu'on peut dire que la profondeur de la cavité cotyloïde compense l'immobilité de l'iliaque, et que la mobilité de l'omoplate supplée au peu de profondeur de la cavité glénoïde.

Cela posé, examinons les mouvemens que les membres supérieurs peuvent exécuter en haut. Ces mouvemens sont d'élévation, d'abaissement, en avant, en arrière, en dedans, en dehors, de circumduction et de rotation.

1°. Dans l'élévation, la tête de l'humérus glisse de haut en bas dans la cavité glénoïde, et vient s'appliquer sur la partie inférieure de la capsule, qu'elle distend plus ou moins, suivant que l'omoplate a accompagné plus ou moins loin la tête de l'humérus. Si cet os s'élève pendant qu'il est dirigé en devant, l'omoplate le suit avec plus de facilité : si c'est pendant qu'il est tourné en dehors que se fait son élévation, cette dernière ne l'accompagne pas si aisément; en sorte que la capsule est plus distendue, et que dans cette attitude il y a plus de disposition aux luxations; car il faut, pour que le déplacement ait lieu, que l'humérus ait un excès de mouvement sur l'omoplate : si celle-ci le suivoit toujours exactement, la cavité glénoïde et la tête resteroient toujours en rapport de position, et malgré leur locomotion, ne s'abandonneroient point. Dans ce mouvement, c'est la luxation en bas qui se fait surtout; mais il est rare que le mouvement musculaire seul l'opère, et il faut presque toujours le poids du corps, qui, comme nous l'avons

dit, presse sur la tête de l'humérus lorsqu'on tombe le bras étant écarté du corps.

2°. Dans l'abaissement, les parties rentrent dans leur position naturelle; le ligament capsulaire, très-lâche en bas, se distend un peu en haut; la grosse tubérosité, qui s'étoit enfoncée sous la voûte de l'acromion, en sort et devient extérieure. Dans aucun cas, le déplacement n'est alors possible en haut. En effet, pour le produire, il faudroit que la tête fût portée dans ce sens: or, si, le bras étant ainsi perpendiculairement abaissé, un effort extérieur élève le coude, la voûte de l'acromion que rencontre la tête de l'humérus s'oppose à son déplacement. Il faudroit donc, pour éviter cette voûte, qu'elle se dirigeât un peu en dehors; mais pour s'écarter, dans ce sens, de la cavité glénoïde, il seroit nécessaire que l'extrémité anti-brachiale de l'humérus fût portée en dedans: or, le tronc, qu'elle rencontre, s'y oppose: donc pendant l'abaissement des membres supérieurs la luxation de l'humérus ne peut point être produite en haut.

3°. Lorsque l'humérus, et par conséquent les membres supérieurs, se portent en avant, la partie postérieure de la capsule est distendue par la tête de l'humérus qui se dirige en arrière; mais comme c'est l'attitude ordinaire, et que la tête est peu disposée à abandonner dans ce sens la cavité glénoïde, la distension est moindre et la luxation difficile.

4°. Dans les mouvemens en arrière, la tête, dirigée en devant, presse avec plus de force la capsule dans ce sens, est plus disposée à la rompre, et les luxations primitives en devant et en dedans

peuvent très-bien s'opérer , si surtout à l'effort musculaire est ajouté le poids du corps dans une chute. Au reste , j'ai déjà fait observer que le bras étant en devant ou en arrière lors de la chute , la pression oblique qu'il éprouve est bien moins favorable au déplacement , que la pression directe exercée sur lui quand il est écarté du tronc.

5°. La circumduction est extrêmement étendue dans l'articulation scapulo-humérale ; elle est , comme ailleurs , la succession de tous les mouvemens précédens. Je remarque que le cône qu'elle représente n'a pas son axe exactement dirigé en dehors ; il se porte un peu en devant : cela vient de ce que tous les mouvemens antérieurs sont beaucoup plus étendus et plus faciles que les mouvemens postérieurs. En général , pendant le demi-cercle qui forme la moitié postérieure de la base du cône , on est plus gêné , les mouvemens sont moins libres que pendant que le bras parcourt le demi-cercle antérieur. Le but de ces mouvemens , qui est de saisir ou de repousser les corps que nous indiquent les organes des sens qui sont en devant , explique facilement ce phénomène , dont la direction de la tête de l'os en dedans nous offre la cause mécanique.

6°. La rotation est extrêmement bornée dans les membres supérieurs , à cause du peu de longueur du col de l'humérus , dont l'axe est le levier sur lequel s'opère le mouvement : aussi la luxation ne peut pas être produite pendant qu'il se fait : par lui , toute la capsule éprouve une espèce de torsion , soit de dedans en dehors , soit dans le sens opposé , suivant le côté vers lequel le bras tourne. Dans l'ankylose

de l'avant-bras , où il n'y a plus de pronation ; ce mouvement devient un peu plus marqué , pour suppléer à celui-ci , qui le remplace dans l'état ordinaire. Au reste , l'articulation scapulo-humérale est exclusivement le siège de ce mouvement , tandis que la circumduction et les mouvemens simples sont communs en partie à celle de la clavicule et de l'omoplate.

Mouvemens de l'Avant-Bras.

Nous devons les envisager sous un double rapport. En effet , l'avant-bras exécute d'une part des mouvemens de totalité sur l'humérus ; les deux os qui le composent en exercent d'autre part l'un sur l'autre.

Mouvemens généraux de l'Avant-Bras.

Le cubitus est l'agent essentiel des mouvemens de totalité de l'avant-bras sur le bras. Le radius ne fait qu'obéir à l'impulsion que lui communique cet os , auquel il n'est véritablement qu'accessoire dans cette circonstance : au contraire , inférieurement , c'est sur son extrémité presque seule que la main trouve la base de ses mouvemens ; le cubitus ne concourt que par une très-petite surface à l'articulation du poignet. Ces deux os , le radius et le cubitus , sont donc disposés en sens inverse dans les deux articulations huméro-cubitale et radio-carpienne : en haut , le premier est accessoire , le second joue le rôle principal ; en bas , celui-ci est de peu d'importance , l'autre étant presque tout. Leur forme est accommodée à l'usage différent de chacun : mince en haut , plus large en bas , le radius offre une conformation tout-à-fait opposée à celle du cubitus , dont l'extrémité supérieure

a une épaisseur et un volume considérables , tandis que l'inférieure est très-petite. Cette double opposition dans la forme de ces deux os fait que l'avant-bras a par-tout une largeur assez uniforme ; mais elle est cause aussi que , tout solide à ses extrémités , il n'y présente point d'espace interosseux , lequel n'est bien marqué qu'au milieu , où les corps plus minces des deux os ne se touchent point. Je remarque encore qu'il résulte de là que le même os ne supportant pas l'effort des mouvemens des deux articulations huméro-cubitale et radio-carpienne , mouvemens qui s'exécutent souvent en même temps dans l'une et l'autre , les fractures et les déplacemens sont moins à craindre.

L'avant-bras exécute sur l'humérus des mouvemens de flexion , d'extension et d'inclinaison latérale. Voici quel est le mécanisme de chacun d'eux.

1°. La flexion peut être complète ou incomplète. Dans la première, l'avant-bras n'est point fléchi directement sur le bras , mais un peu tourné en dedans , et dirigé au-devant de la poitrine ; en sorte qu'alors la main se trouve naturellement portée à la bouche pour la préhension des alimens. Cette disposition tient à la direction oblique de la poulie articulaire interne de l'humérus. L'homme est , parmi les animaux , celui qui jouit le plus spécialement de ce mouvement , lequel suppose inévitablement les fonctions de la clavicule, sans laquelle , au lieu de se porter à la bouche , la main se dirigeroit sur l'épaule opposée. Aussi dans la série des animaux , l'existence de cet os et le mouvement de pronation sont , en général , liés avec l'obliquité de flexion de l'avant-bras.

Dans ce dernier mouvement, les surfaces articulaires du cubitus et du radius, après avoir glissé de derrière en devant sur celle de l'humérus, offrent le rapport suivant : l'apophyse coronoïde est reçue dans la cavité du même nom ; l'olécrâne ayant abandonné la sienne, se trouve au-dessous des tubérosités, surtout de l'interne ; en outre, la capsule synoviale est légèrement tendue en arrière, ainsi que les fibres accessoires postérieures et le triceps ; les antérieures sont relâchées, aussi-bien que les ligamens latéraux. Tout déplacement est alors impossible ; le contact de l'apophyse coronoïde sur l'humérus y met un obstacle insurmontable. Dans la demi-flexion, le rapport ou l'état des diverses parties de l'articulation est tout différent : l'apophyse coronoïde ne touche pas encore l'humérus, le sommet de l'olécrâne se trouve sur le même plan que les tubérosités de ce dernier, tous les ligamens sont uniformément tendus. On ne peut alors concevoir de déplacement que dans le cas où un effort violent, appliqué par derrière sur l'olécrâne, pousseroit le cubitus en devant ; mais encore dans cette circonstance, tout le membre, dans la plupart des attitudes, obéiroit à l'impulsion communiquée en vertu de son extrême mobilité ; l'effort seroit insuffisant et inutile dans le grand nombre des cas.

2°. Lors de l'extension, l'olécrâne, reçu dans sa cavité, surmonte de beaucoup le niveau des tubérosités. Les ligamens latéraux sont dans un état de tension ; la saillie de l'extrémité inférieure de l'humérus en devant distend, dans ce sens, la capsule synoviale, les fibres accessoires antérieures, le biceps et le brachial antérieur ; elle peut même éprouver un

déplacement qui constitue la luxation en arrière de l'avant-bras , luxation qui survient dans plusieurs circonstances différentes : ordinairement c'est lors d'une chute sur la main , l'avant-bras étant dans l'extension. Dans ce cas , celui-ci reste immobile , et devient , par l'apophyse olécrâne , le point d'appui sur lequel se meut l'humérus , comme un levier du premier genre , dans lequel la puissance , représentée par le poids du corps pressant sur l'extrémité scapulaire , agit avec d'autant plus de force qu'elle est bien plus éloignée du point d'appui que la résistance qui se trouve dans les ligamens placés au-devant de l'articulation. Si ceux-ci se rompent dans un tel effort , l'extrémité inférieure de l'humérus se place à la partie antérieure du cubitus et du radius , qui remontent en arrière , ou plutôt qui se trouvent placés dans ce sens , l'humérus ayant été porté en bas et en devant. Rien n'est plus facile que d'opérer sur le cadavre des luxations du coude par un mécanisme semblable ; je l'ai fait souvent : autant il est difficile de produire artificiellement après la mort les déplacements de l'articulation scapulo-humérale , autant ceux-ci présentent peu de résistance.

Dans toute extension un peu forte de l'avant-bras , il y a constamment effort très-marqué de l'extrémité de l'humérus contre les ligamens antérieurs de l'articulation. On sent très-bien cet effort lorsqu'on lève un fardeau un peu pesant à bras tendu , comme on le dit vulgairement ; l'olécrâne arc-boute alors avec force contre sa cavité : le cubitus tend à décrire un arc de cercle de haut en bas , et à s'écarter de l'humérus , contre l'extrémité duquel sont appliquées avec force toutes les parties molles du devant de l'articu-

lation : aussi y a-t-il souvent alors au pli du coude un tiraillement, et par suite une douleur consécutive assez vive.

3°. L'avant-bras exécute sur le bras de légers mouvemens latéraux, qui ne sauroient avoir lieu dans la flexion complète, ni dans l'extension. Dans l'un et l'autre cas, les surfaces articulaires sont trop serrées, les ligamens trop tendus ; mais ils peuvent s'opérer dans la demi-flexion, et alors ils consistent seulement en une légère inclinaison de l'avant-bras à droite ou à gauche, laquelle du reste ne présente pas de phénomènes bien remarquables.

Mouvemens partiels de l'Avant-Bras.

Dans les mouvemens particuliers aux os de l'avant-bras, mouvemens qui se communiquent à la main, et d'où résultent la pronation et la supination de celle-ci, le cubitus est presque entièrement immobile, au moins lorsque l'avant-bras, pendant ces mouvemens, est en même temps étendu sur l'humérus : alors, en effet, la tension des ligamens et la présence de l'apophyse olécrâne dans sa cavité s'opposent à une mobilité sensible de cet os. Mais lorsque la demi-flexion accompagne les mouvemens du radius sur le cubitus, ce dernier peut se mouvoir légèrement, par la même raison que l'inclinaison latérale de l'avant-bras, impossible dans l'état d'extension ou de flexion complète, se fait d'une manière sensible lors de la demi-flexion. C'est donc le radius qui est l'agent presque exclusif des mouvemens dont nous allons parler. Sa position sur un plan un peu antérieur à celui du cubitus en haut y est singulièrement favorable ; la largeur de

son extrémité inférieure n'y est pas moins avantageuse, parce qu'en écartant l'axe de l'os du cubitus, elle facilite sa rotation sur celui-ci.

1°. La pronation est la position la plus ordinaire à la main, qui, par elle, est habituellement dirigée vers les objets environnans qu'elle doit saisir, soit pour nous instruire de leurs qualités tactiles, soit pour les diriger en divers sens. Pour que la main se trouve dans cette position, voici quel est le mouvement qu'exécute le radius : son extrémité supérieure roule sur son axe propre dans l'espèce d'anneau que lui forment la petite cavité sigmoïde et le ligament annulaire, qui est alors légèrement distendu en arrière. L'extrémité inférieure, au contraire, tourne de dehors en dedans sur l'axe du cubitus, dont la petite tête distend en arrière les ligamens, et peut même abandonner dans ce sens l'articulation. La partie moyenne du radius croisant celle du cubitus, l'espace interosseux diminue de largeur. Enfin la main, en vertu du mouvement communiqué, se dirige en arrière. On voit, d'après cela, que si la pronation est portée trop loin, il peut survenir ou une luxation de l'extrémité supérieure du radius en arrière, ou bien une de l'extrémité inférieure du cubitus dans le même sens. Mais remarquons que la première est bien plus difficile ; car, 1°. le mouvement est plus foible en haut qu'en bas, puisque le radius est bien plus éloigné dans ce dernier sens du centre du mouvement, qui se confond avec son axe dans l'autre sens ; 2°. les ligamens sont plus forts en haut qu'en bas ; 3°. dans ce dernier sens, l'effet nécessaire d'une pronation forcée est de les distendre considérablement ; au lieu qu'en haut, le

radius tournant sur lui-même, la distension du ligament annulaire est peu marquée; 4°. comme le même mouvement sert à déterminer l'une et l'autre luxations, celle d'en bas a d'abord lieu, parce que, comme nous venons de le voir, elle est plus facile : or, par là même qu'elle existe, le mouvement est arrêté : donc celle d'en haut ne peut plus s'opérer.

2°. Dans la supination, la main affecte une disposition opposée à celle que détermine la pronation ; sa face palmaire regarde en devant ; ce qui a lieu par un double mouvement du radius en sens contraire. Mais il est à observer que ce mouvement ne peut guère aller au-delà du parallélisme des deux os de l'avant-bras. S'il est borné là, l'état des articulations n'offre rien de bien remarquable ; mais si, par un effort considérable, la supination de la main dépasse ses limites naturelles, alors la petite tête du cubitus distend en devant l'articulation inférieure, et peut abandonner dans ce sens la cavité qui la reçoit ; circonstance qui, au reste, est très-rare. Un des grands obstacles à cette luxation, comme à la précédente, c'est le fibro-cartilage : je remarque à ce sujet que quand ses adhérences au radius sont peu marquées, quand il n'y tient presque que par le double repli des deux synoviales auxquelles il est intermédiaire, son déchirement est plus facile, et le déplacement plus prompt à se faire.

Mouvemens de la Main.

Nous avons vu par quelle organisation particulière la main jouit d'une solidité indispensable pour les fonctions qui la mettent sans cesse en rapport immé-

diat avec les corps extérieurs. Cette propriété y est alliée à une mobilité très-étendue. Considérée sous ce dernier point de vue, la main exécute d'abord des mouvemens généraux dans son articulation avec l'avant-bras, puis des mouvemens partiels dans le carpe, le métacarpe et les doigts.

Mouvemens généraux de la Main.

Ils sont de flexion, d'extension, d'inclinaison latérale et de circumduction. Nous ne rangeons pas ici ceux de pronation et de supination, qui nous ont déjà occupés, et que la main doit aux mouvemens correspondans dont est doué le radius sur le cubitus; ils sont étrangers à l'articulation radio-carpienne; aussi, comme cette articulation n'éprouve aucun effort lorsqu'ils ont lieu, jamais on ne voit de luxation de la main survenir dans cette circonstance; il est même impossible qu'un tel déplacement s'opère alors, si une cause différente ne se joint à ce mouvement.

1°. Dans la flexion, la convexité de la première rangée du carpe glisse d'avant en arrière dans la surface articulaire des deux os de l'avant-bras. Le ligament antérieur est relâché; le postérieur ainsi que les tendons extenseurs sont distendus par la convexité du carpe; les latéraux se trouvent dans leur degré naturel de tension. Si ce mouvement est porté trop loin, le déplacement en arrière de la main peut sans doute avoir lieu; ce qui arrive surtout dans le cas où, celle-ci étant fixement assujettie en flexion, un coup violent incline sur elle l'avant-bras.

2°. L'extension s'accompagne de phénomènes ab-

solument opposés. C'est la partie antérieure de l'articulation qui éprouve le plus grand effort. Il est une observation digne de remarque à l'égard de ce mouvement : dans toutes les articulations analogues , comme celle du coude , du genou , etc. , l'extension ne se porte pas au-delà de l'axe du membre ; ici , au contraire , le mouvement n'est pas seulement un retour de la main à sa position naturelle , mais une sorte de flexion en sens opposé ; de telle manière que la main forme un angle presque droit avec l'avant-bras. Cette disposition favorise singulièrement les divers exercices de la main , comme la prépulsion , et autres analogues , dans lesquels elle peut s'appliquer toute entière sur un plan horizontal ou vertical. Au reste , ce qu'elle gagne dans ce sens , elle semble le perdre dans celui de la flexion , qui est bien moins étendue qu'au coude , qu'au genou , etc. La luxation peut survenir ici comme dans ce dernier mouvement.

3°. Quant aux mouvemens latéraux , ils peuvent se faire en dedans et en dehors : alors le ligament latéral opposé au sens vers lequel s'incline la main est distendu , l'autre étant relâché ; les antérieurs et postérieurs sont progressivement tendus du côté où l'inclinaison a lieu vers le côté opposé. La luxation du poignet peut aussi s'effectuer dans l'un ou l'autre de ces mouvemens ; mais alors elle est constamment incomplète , à cause de l'étendue transversale des surfaces articulaires ; les apophyses styloïdes , peu saillantes , sont alors un foible obstacle.

4°. La succession des mouvemens simples que nous venons d'exposer constitue la circumduction

ou le mouvement en fronde dont la main jouit à un certain degré.

Mouvemens partiels de la Main.

Outre sa mobilité générale, la main est douée, dans ses diverses parties, de mouvemens qui leur sont propres, mais dont l'étendue est inverse du degré de leur résistance; en sorte que ces mouvemens sont très-marqués en bas, et peu prononcés en haut.

1°. Le pisiforme est tout-à-fait étranger au mécanisme des os du carpe; ce n'est, pour ainsi dire, qu'un os sésamoïde développé dans le tendon du cubital antérieur. Il s'élève et s'abaisse un peu, et ne sauroit que difficilement se luxer, à cause des forts ligamens et des muscles qui le retiennent en bas.

La mobilité isolée des autres os est infiniment obscure; un glissement à peine sensible a lieu entre les divers os de la première rangée et entre ceux de la seconde; il n'est d'ailleurs aucun effort qui exige que ces glissemens isolés soient portés très-loin.

Les mouvemens les plus sensibles du carpe sont ceux qui se passent dans l'articulation de la première rangée avec la seconde, mouvemens qui, du reste, sont presque les mêmes que ceux de l'articulation radio-carpienne, à l'étendue près. Néanmoins, malgré leur obscurité, ils coopèrent avec ces derniers à la mobilité générale de la main; et sous ce rapport, ils ont l'avantage de répartir l'effort dans un plus grand nombre de surfaces, et de s'opposer, jusqu'à un certain point, à la fréquence des luxations du poignet. Ils ont lieu en devant, en arrière et de côté; c'est principalement autour de la tête du grand os que ces

mouvemens s'opèrent alors : aussi cet os , qui supporte le plus d'effort , se luxe-t-il quelquefois en arrière. L'inégalité des surfaces articulaires de la seconde rangée avec la première et l'étroitesse des mouvemens ne permettent jamais de déplacement général.

2°. Parmi les os du métacarpe , le premier jouit de mouvemens très-étendus en tous sens , excepté la rotation ; mais ceux d'adduction et d'abduction sont les principaux. La combinaison du premier avec la flexion constitue dans le pouce le mouvement particulier en vertu duquel ce doigt peut s'opposer aux autres pour embrasser plus exactement les objets extérieurs. La facilité de ce mouvement est principalement due à l'obliquité de la surface articulaire du trapèze ; elle est aussi favorisée par la position du pouce sur un plan antérieur à celui des autres doigts. Il est à observer que la flexion de ceux-ci accompagne toujours le mouvement du pouce dont nous parlons ; ils viennent pour ainsi dire alors à sa rencontre ; car sans cela celui-ci , beaucoup plus court , ne pourroit dans ce mouvement s'appliquer que sur leur extrémité supérieure.

La circumduction du pouce est très-étendue , surtout la moitié antérieure du cercle que décrit alors ce doigt ; car la moitié postérieure , celle qui est décrite dans le sens du dos de la main , est très-rétrécie. L'intervalle qui sépare le premier os du métacarpe d'avec le second , intervalle beaucoup plus considérable que les autres , favorise singulièrement cette circumduction.

Les os suivans du métacarpe sont très-serrés les uns contre les autres , et ne jouissent que d'un léger

rapprochement les uns des autres , et d'un petit mouvement en dedans , lequel , plus sensible à leur extrémité inférieure , augmente la concavité de la main en cet endroit , et contribue pour beaucoup à la perfection du toucher , en favorisant la préhension des corps et l'application de la main par un plus grand nombre de points sur ces corps. Ce double mouvement en dedans et en avant est plus marqué dans le second et le dernier os du métacarpe que dans les deux moyens.

Mouvemens des Phalanges.

3°. Quant aux phalanges , elles n'exécutent pas toutes les mêmes mouvemens. La flexion , l'extension , l'adduction et l'abduction s'observent dans les premières , si on en excepte celle du pouce. Celle-ci , ainsi que les suivantes des autres doigts , est bornée à la flexion , ainsi qu'à l'extension , laquelle , comme au coude et au genou , ne dépasse point l'axe du membre , tandis que l'autre est très-étendue , disposition dépendante des surfaces articulaires qui sont beaucoup plus prolongées en devant qu'en arrière , de la membrane synoviale qui est plus étendue aussi dans ce sens , des deux petits condyles et des cavités qui les reçoivent dans chaque articulation.

Au reste , la longueur des doigts , le nombre des os dont ils résultent , la multiplicité et la nature de leurs mouvemens , notamment l'opposition du pouce , sont autant de circonstances auxquelles le toucher doit le degré de perfection presque exclusif dont l'homme jouit ; peut-être même , comme le disoit un philosophe , ce sens seroit-il encore plus exquis si l'on pouvoit.

supposer les doigts plus nombreux , les phalanges plus multipliées. Il dépend en effet moins de la sensibilité plus grande des doigts , qui cependant y a quelque influence , que de leur extrême mobilité qui fait qu'ils peuvent s'appliquer en tous sens sur les corps extérieurs , se mouler , pour ainsi dire , de mille manières à leurs configurations diverses , et par conséquent nous faire percevoir avec plus de justesse et de précision les propriétés de ces corps , qui sont du domaine du toucher. Dans cette mobilité générale nécessaire au toucher , le métacarpe qui forme le fond , la paume de la main , supporte tous les efforts des quatre derniers doigts ; c'est , au contraire , le carpe qui supporte ceux du pouce : or , comme ce doigt , sans cesse en opposition avec les autres , fait presque à lui seul un effort égal à tous leurs efforts réunis , il en résulte que , les mouvemens se partageant presque également et sur le carpe et sur le métacarpe , ces deux parties ont chacune un moindre choc à éprouver.

Mouvemens généraux des Membres supérieurs.

Il est facile de concevoir , d'après ce que nous venons de dire des mouvemens particuliers à chaque pièce des membres supérieurs , les mouvemens généraux qui résultent de l'assemblage de ceux-ci. Dans ces mouvemens , l'articulation du bras est toujours le centre de la mobilité de tout le membre ; elle lui imprime un mouvement de totalité pendant lequel divers mouvemens particuliers s'exercent au-dessous d'elle. L'articulation de l'avant-bras est aussi commune et à cette partie et à la main ; celle du poignet l'est aux différentes parties de celle-ci : en sorte que ,

quand toutes les pièces des membres supérieurs sont en même temps en mouvement dans leurs articulations respectives , il y a dans la main , 1°. mouvement partiel de ses diverses parties ; 2°. mouvement général imprimé par l'articulation radio-carpienne ; 3°. mouvement plus général dépendant et de l'huméro-cubitale , et de la cubito-radiale ; 4°. mouvement plus général encore de la totalité du membre , dépendant de la scapulo-humérale. Dans l'avant-bras , on observe , 1°. un mouvement partiel des deux os ; 2°. un mouvement général venant de l'articulation huméro-cubitale ; 3°. un mouvement de totalité dépendant de la scapulo-humérale. Dans le bras , il n'y a que ce dernier mouvement de totalité.

On voit , d'après cela , qu'à mesure qu'on avance plus inférieurement , les mouvemens deviennent plus composés , parce que les différentes pièces dont ils résultent obéissent non-seulement à ceux de leurs articulations propres , mais de plus à tous ceux des articulations supérieures ; en sorte que les doigts , par exemple , peuvent être mus en même temps en un grand nombre de sens différens et même opposés. Ces mouvemens divers se font tantôt dans la même direction , tantôt dans des directions opposées.

1°. Ils ont lieu de la première manière , d'abord lorsque toutes les articulations sont fléchies simultanément , comme dans l'action de saisir et d'embrasser un corps , etc. ; ensuite quand elles sont toutes étendues , comme lorsque , dans les différentes prépuisions , dans la diduction , dans l'écartement , dans l'adduction , l'abduction , l'élévation , l'abaissement , la circumduction , les membres forment un levier unique

et général dont toutes les pièces , immobiles les unes sur les autres , sont solidement fixées par les muscles.

2°. D'autres fois , et c'est le cas le plus ordinaire , les articulations des membres supérieurs se meuvent en sens opposé ; en sorte que les unes étant dans la flexion , les autres se trouvent dans l'extension. Dans l'action de saisir les corps , de les porter à la bouche , de les agiter en divers sens , dans le nager , dans les efforts pour soulever le tronc sur les membres préliminairement fixés , en un mot , dans presque tous les mouvemens , on voit ces flexions et extensions alternatives.

DES MEMBRES INFÉRIEURS.

ARTICLE PREMIER.

Considérations générales sur les Membres inférieurs.

NOUS avons été conduits par les considérations générales sur les membres supérieurs, à émettre quelques idées comparatives sur la structure et la conformation des inférieurs, relativement à leur propriété dominante, la solidité. Nous allons plus particulièrement revenir ici sur cet objet, en faisant apprécier les nombreux avantages qui résultent pour la station de l'organisation particulière de ces membres dans leurs trois parties, la cuisse, la jambe et le pied.

§ 1^{er}. *Rapport des formes de la Cuisse avec les fonctions des Membres inférieurs.*

Dans la cuisse, 1°. le fémur, qui la forme seul, présente dans son corps une courbure saillante en devant, courbure qui joint à l'avantage de laisser en arrière un grand espace pour les muscles, l'avantage aussi réel de diriger antérieurement la base de sustentation que cet os offre au tronc, et par là de le soutenir dans le sens où il a le plus de tendance à tomber.

2°. La disposition de l'extrémité supérieure de cet os n'est pas moins favorable à ses fonctions. La tête, articulée avec la cavité cotyloïde, presse dans la station contre la partie la plus résistante de cette cavité,

c'est-à-dire , contre celle que surmontent et fortifient l'éminence ilio-pectinée et l'épine antérieure-inférieure de l'os iliaque. Remarquez aussi que c'est précisément sur la portion supérieure du ligament capsulaire que vient se répandre le faisceau fibreux accessoire né de la dernière de ces éminences : de là résulte un surcroît d'épaisseur pour cet endroit du ligament qui, dans la station , partage l'effort que la tête du fémur, incomplètement contenue dans la cavité cotyloïde , exerce sur toutes les parties supérieures de l'articulation.

3°. Enfin , dans cette attitude , la tension du ligament inter-articulaire , la résistance qu'il oppose à la tête qui , par l'effort du tronc , tend à être dirigée en haut , ajoute encore à la solidité des membres inférieurs.

4°. Le col du fémur , indépendamment de son usage relatif à la rotation de l'os , usage dont nous aurons occasion de parler , remplit encore ici celui d'élargir transversalement la base de sustentation , et d'assurer par là la station , sans nuire à la progression , puisque c'est l'articulation qui est le centre des mouvemens , et non le corps du fémur. Supposons en effet que , ce col n'existant pas , les fémurs soient à la même distance l'un de l'autre , par l'articulation du bassin plus élargi qu'il ne l'est avec la portion du corps de l'os voisine du grand trochanter : la station sera sans doute alors aussi solide , la base du tronc étant aussi large ; mais on voit dans cet écartement supposé la source d'une difficulté pour la progression , d'après l'espèce de gêne du marcher chez la femme , gêne qui est due à l'écartement un peu plus considérable des

cavités cotyloïdes, par suite de la prédominance des diamètres transverses du bassin chez ce sexe.

§ II. *Rapport des formes de la Jambe avec les fonctions des membres inférieurs.*

On peut rapporter à la jambe le genou qui la commence en haut : or, la largeur des surfaces articulaires du genou, le nombre et la force des ligamens qui les affermissent, donnent à cette jointure une solidité bien supérieure à celle de l'articulation du coude qui lui correspond. Du reste, elle est proportionnée à l'effort qu'elle a à supporter de la part du tronc, dont le poids lui est transmis par les fémurs. La rotule, qui semble au premier coup-d'œil correspondre à l'olécrâne, ne remplit cependant pas les mêmes fonctions que celui-ci. En effet, ce sont les ligamens croisés qui, dans le genou, bornent et maintiennent l'extension de la jambe, l'empêchent de dépasser dans ce mouvement l'axe de la cuisse, de faire un angle avec lui, tandis que c'est l'olécrâne qui est destiné à cet usage dans le coude. La rotule semble plutôt propre à borner la flexion, à protéger l'articulation, à favoriser les mouvemens des extenseurs, à écarter leur tendon du centre mobile, à servir dans l'attitude à genou, etc.

La direction perpendiculaire de la jambe est très-favorable à la solidité des membres inférieurs. Il en est de même de l'immobilité des deux os qui la composent. Leurs fonctions respectives contrastent singulièrement avec celles des deux os de l'avant-bras, où le cubitus est en haut l'agent principal des mou-

vemens généraux , tandis que le radius est en bas le point d'appui de la main ; en sorte , comme je l'ai fait observer , que l'effort des deux articulations se partage à-peu-près également sur ces deux os. Au contraire , le tibia à la jambe , par sa position et son épaisseur considérable , réunit les deux usages correspondans ; c'est lui qui , en même temps , reçoit des fémurs le poids du corps , et qui transmet ce poids au pied. Le péroné , grêle , et ne contribuant nullement à l'articulation du genou , est presque étranger à la solidité de la jambe , qu'il paroît plutôt destiné à élargir , pour fournir des points d'attache aux muscles : aussi peut-on marcher et se tenir debout lors de sa fracture , pendant que celle du tibia interdit la station. Desault , fondé sur cette remarque , avoit proposé la résection de la partie moyenne de cet os , dans un cas de spina-ventosa.

§ III. *Rapport des formes du Pied avec les fonctions des membres inférieurs.*

Si , jusqu'ici , la conformation de ces membres s'est trouvée accommodée à l'usage d'être les supports du tronc , les pieds qui les terminent , et qui représentent , en dernier résultat , la base de sustentation , doivent , par leurs formes , confirmer cette assertion générale , savoir , que presque tout , dans les membres inférieurs , se rapporte à la solidité : or , c'est ce que prouvent les remarques suivantes : 1°. le pied s'articule à angle droit avec la jambe , et reçoit de celle-ci le poids du corps dans une direction perpendiculaire , de manière à ce que l'effort soit directement supporté par la face supérieure de l'astragale , et que tout le pied porte sur

le sol, disposition qu'aucun animal ne présente, au moins aussi exactement, et qui est opposée à celle du poignet. 2°. Cette articulation a lieu plus près de la partie postérieure des pieds que de l'antérieure; ce qui donne à la base de sustentation qu'ils représentent une étendue plus grande en devant, sens dans lequel le poids du tronc porte la ligne de gravité. 3°. La saillie considérable des malléoles, comparée à celle des apophyses styloïdes du cubitus et du radius, qui leur correspondent, assure bien plus la solidité de cette articulation. Aussi lorsque, dans la fracture du péroné, l'externe se porte en dehors, par le déjettement en dedans de la partie supérieure du fragment, l'action musculaire opère la torsion du pied dans le premier sens. 4°. La largeur de celui-ci, successivement croissante en devant, fait que la base de sustentation du corps repose sur une plus grande étendue de surface. 5°. La longueur des os du métatarse détermine le même avantage. La disposition du premier, comparée à celle de l'os du métacarpe qui supporte le pouce, démontre surtout le rapport de conformation de cette portion du pied avec la station. En effet, cet os est le plus long, le plus gros de tous, ne jouit presque d'aucune mobilité, et se trouve sur le même plan que les autres, tandis que le pouce est sur un plan antérieur. Cela dépend de ce qu'il n'y a point dans la facette du cunéiforme, avec lequel il s'articule, cette obliquité qui, dans le trapèze, est si favorable au mouvement d'opposition du pouce. Enfin, il n'est pas séparé, comme le pouce, des autres os par un espace interosseux plus large que les espaces suivans.

On voit donc , d'après cela , que les os du métatarse sont en tout favorablement conformés pour opposer une grande résistance , et présenter une grande solidité : et à cet égard , il est dans le pied , relativement à la station , une disposition remarquable : c'est que , dans sa moitié postérieure à-peu-près , il repose sur le sol , principalement par son côté externe qu'occupent le calcanéum et le cuboïde , le côté interne offrant une voûte remplie par des parties molles ; au contraire , dans sa moitié antérieure , c'est le côté interne , et , par conséquent , le premier métatarsien et les phalanges qu'il soutient , qui concourent à la station d'une manière plus spéciale , à cause de leur volume plus considérable , le côté externe , plus mince de beaucoup , faisant un effort bien moindre.

La forme concave du pied est encore une disposition très-favorable à la progression et à la station. Cette forme concave peut être considérée sous deux rapports ; 1°. d'avant en arrière ; 2°. transversalement. Dans le premier sens , elle dépend de ce que la tubérosité postérieure du calcanéum et l'extrémité des orteils sont au-dessous du niveau des autres parties du pied , qui s'élève surtout dans son milieu. Dans le second sens , la concavité est déterminée par la figure des cunéiformes , par celle de l'extrémité tarsienne des os du métatarse , extrémité plus large en haut qu'en bas , surtout dans les trois moyens. Au reste , ce n'est point en faisant supporter le poids du corps à la manière des voûtes , que cette forme est avantageuse : c'est que , par elle , il peut , jusqu'à un certain point , embrasser les corps sur lesquels il repose , se mouler aux différentes inégalités du sol , et pro-

curer ainsi à la station l'aplomb qui lui est nécessaire.

Malgré les nombreux avantages qu'offrent les membres pour cette attitude, on ne peut disconvenir qu'elle ne soit beaucoup moins solide chez l'homme que chez les quadrupèdes. Ceux-ci, qui ont peu de hauteur, à proportion de leur tronc, sont supportés par quatre membres qui embrassent une base de sustentation très-large : aussi la chute est-elle difficile chez eux, et ont-ils sur nous de grands avantages pour la course. L'homme, au contraire, dans l'attitude bipède, représente un levier très-long, balancé continuellement par l'action musculaire, qui fait effort pour le maintenir dans cette position, et supporté par une base de sustentation étroite : aussi a-t-il moins d'agilité que les quadrupèdes ; la station est moins assurée chez lui ; les chutes sont plus faciles, surtout d'après l'influence de nos habitudes sociales, qui, par l'usage de nos chaussures, privent le pied d'une partie des avantages de sa conformation, de celui surtout de pouvoir se mouler sur les formes des corps extérieurs.

ARTICLE DEUXIÈME.

Des Os des Membres inférieurs en particulier.

LES os des membres inférieurs sont en nombre à-peu-près proportionné à celui des supérieurs. La cuisse correspond au bras, la jambe à l'avant-bras, excepté cependant sous le rapport de la rotule qui est de plus dans celle-ci. Le tarse est formé de sept os, le carpe en ayant huit ; le métatarse et le métacarpe, les pha-

langes des doigts et celles des orteils se ressemblent exactement par le nombre.

§ 1^{er}. *De l'Os de la Cuisse ou du Fémur.*

Os le plus long du squelette, irrégulier, existant seul à la cuisse, courbé en devant, divisé en extrémités iliaque, tibiale, et en corps.

Extr. iliaque. Elle est supérieure et présente trois éminences : la tête, le grand et le petit trochanters. 1°. La tête du fémur est supérieure, interne, demi-sphérique, beaucoup plus prolongée en haut qu'en bas, cartilagineuse, excepté au centre où se voit un enfoncement inégal pour le ligament inter-articulaire; elle est reçue dans la cavité cotyloïde, et soutenue par un col assez étendu, aplati d'avant en arrière, épais à sa base, plus long en bas qu'en haut, et en arrière qu'en devant, formant avec l'os un angle obtus qui varie beaucoup, embrassé par des prolongemens fibreux et par la synoviale. 2°. Le grand trochanter est en dehors. Epais, aplati, quadrilatère, convexe du côté externe où glisse le tendon du grand fessier, concave du côté interne où se fixent les jumeaux, le pyramidal et les obturateurs, il est borné en devant par un bord épais auquel le petit fessier prend insertion; en arrière, par un autre pour l'attache du carré; en haut, par un troisième où se fixe le moyen fessier; en bas, par l'insertion du vaste externe. 3°. Le petit trochanter est inférieur et interne, de longueur variable, de forme pyramidale; il sert d'insertion au tendon réuni des psoas et iliaque. 4°. Une ligne saillante, oblique, unit les deux trochanters postérieurement; antérieurement une ligne plus grande, oblique aussi,

part du grand trochanter et se dirige en dedans. Ces deux lignes bornent le col, et donnent, l'antérieure surtout, attache à la capsule fibreuse.

Extr. tibiale. Elle est très-grosse, formée par deux condyles, l'un interne, l'autre externe. Tous deux sont convexes, plus saillans en arrière qu'en avant, cartilagineux en bas pour s'articuler avec le tibia; bornés en arrière par une petite facette concave où s'insère chacun des jumeaux, très-écartés l'un de l'autre dans ce sens où se remarque entr'eux une cavité profonde et inégale pour l'insertion des ligamens croisés, plus rapprochés en devant, et unis par une surface concave, cartilagineuse, en forme de poulie, sur laquelle glisse la rotule.

Le condyle interne un peu plus prolongé en arrière, mais plus mince que l'autre, offre en dedans, où il est très-inégal, une tubérosité très-saillante à laquelle se fixent le troisième adducteur et l'un des ligamens latéraux. Le condyle externe, plus saillant que le précédent antérieurement, présente en dehors une éminence analogue, mais moins prononcée, pour l'autre ligament latéral, et au-dessous une dépression pour l'attache du poplité.

Corps. Il est arrondi dans ses deux tiers supérieurs, s'élargit et s'aplatit inférieurement. On y voit, en arrière, une seule ligne saillante, appelée *ligne âpre*, étendue des deux trochanters aux deux condyles, et présentant la disposition suivante : 1°. En haut, elle naît par deux lignes dont l'une, externe, très-saillante, venant du grand trochanter, donne insertion au tendon du grand fessier; l'autre, interne, partant du petit trochanter, peu marquée, sert d'at-

tache au pectiné, se trouve séparée de la précédente par une surface que recouvrent le carré et le troisième abducteur. 2°. Au niveau du corps de l'os, la ligne âpre formée par la réunion des deux précédentes présente le trou médullaire dont la position varie, et l'insertion des trois abducteurs et d'une portion du biceps. 3°. En bas, elle offre une bifurcation qui se porte derrière chacun des condyles, et dont la portion externe très-marquée continue l'insertion du biceps, tandis que l'interne est obliquement traversée par une dépression qui loge l'artère crurale; entr'elles existe une surface triangulaire, légèrement concave, correspondant aux vaisseaux poplités. Tout le long des deux lignes qui forment la ligne âpre, soit aux extrémités où elles s'écartent, soit au milieu où elles se rapprochent, les portions interne et externe du crural trouvent des insertions. Tout le reste du corps du fémur est recouvert par ce dernier muscle, qui y prend insertion dans tous les points, si ce n'est en bas et en devant où son tendon en est séparé par du tissu cellulaire.

Le fémur, presque tout compacte au milieu, très-celluleux à ses extrémités, se développe d'abord par un point osseux pour sa partie moyenne; puis on en voit un se manifester à chacune des éminences qui composent ses extrémités, éminences qui restent long-temps épiphyses et ne se réunissent que tard au reste de l'os.

Des Os de la Jambe.§ II. *De la Rotule.*

Os irrégulier, situé au-devant du genou, variant de position suivant les mouvemens du tibia, qui l'entraînent en bas dans la flexion, et le ramènent en haut dans l'extension, aplati, et à-peu-près triangulaire. Il est convexe en devant, où il est recouvert par des prolongemens fibreux nés du tendon des extenseurs, et par la peau. En arrière, il offre une surface articulaire, arrondie, bornée en bas par un enfoncement raboteux, non articulaire, et partagée par une ligne saillante en deux faces concaves, dont l'interne a plus d'étendue, et dont chacune s'articule avec le condyle correspondant du fémur. La circonférence offre en haut un bord épais auquel s'insère le tendon des extenseurs, en bas un angle saillant pour l'attache du ligament inférieur, sur chacun des côtés un bord plus mince que le précédent, et auquel se fixe l'aponévrose du crural.

Cet os a une structure particulière. Développé très-tard dans le tendon des extenseurs, il en emprunte une base fibreuse, parmi les fibres de laquelle se dépose le phosphate calcaire. C'est cette base fibreuse qui le plus communément forme seule, par son expansion, la réunion de l'os fracturé. La rotule est spongieuse au milieu, compacte en dehors.

§ III. *Du Tibia.*

Os irrégulier, le plus gros de ceux de la jambe, à la partie interne de laquelle il est situé, triangulaire

dans son corps, divisé en extrémités fémorale, tarsienne, et en corps.

Extr. fémorale. Elle est arrondie, très-grosse et a son grand diamètre transversal. On y voit, 1°. en devant une surface inégale, triangulaire, correspondante au ligament inférieur de la rotule; 2°. en arrière, une petite échancrure; 3°. sur les côtés, les tubérosités de l'os, éminences considérables, arrondies, dont l'interne, plus large que l'autre, donne attache postérieurement au demi-membraneux, et l'externe offre dans le même sens une facette articulée avec le péroné. Elles sont surmontées par deux surfaces articulaires ovales, de largeur différente, concaves, encroûtées de cartilage, s'articulant avec les condyles du fémur, dont les sépare un fibro-cartilage. Entr'elles se voit l'épine du tibia, éminence peu saillante, à double tubercule en haut, plus rapprochée de la partie postérieure que de l'antérieure, placée entre deux cavités raboteuses qui donnent attache toutes deux au fibro-cartilage, et de plus l'antérieure au ligament croisé antérieur, et la postérieure, qui est plus étroite, au croisé postérieur.

Extr. tarsienne. Moins volumineuse que la précédente, elle est presque quadrilatère. On y voit, 1°. des attaches ligamenteuses en avant, ainsi qu'en arrière où elle offre de plus une coulisse superficielle pour le long fléchisseur du gros orteil; 2°. en dehors, une surface triangulaire, concave, dont la partie inférieure, cartilagineuse, reçoit l'extrémité du péroné, et la supérieure, inégale, donne attache à des ligamens; 3°. en dedans, la malléole interne, éminence verticale, très-saillante, dont les parties antérieure et in-

inférieure donnent insertion à des ligamens, la postérieure offre une coulisse longitudinale pour le jambier postérieur et le long fléchisseur commun, l'interne correspond aux tégumens, l'externe est articulaire, cartilagineuse, et s'unit angulairement avec la grande surface articulaire; 4°. celle-ci, située en bas, large du côté du péroné, légèrement concave, traversée par une saillie longitudinale, quadrilatère, cartilagineuse, s'articule avec la partie supérieure de l'astragale.

Corps. Il est plus épais en haut qu'en bas, de forme prismatique, tordu sur lui-même vers son tiers inférieur. On y voit trois lignes saillantes, longitudinales : l'antérieure commence à une éminence située au-dessous de l'extrémité fémorale pour l'insertion du ligament inférieur de la rotule, descend obliquement jusqu'au-devant de l'extrémité tarsienne, est très-saillante en haut, devient insensible en bas, et sert d'insertion à l'aponévrose tibiale. L'externe, peu marquée, s'étend de la tubérosité externe à la cavité qui reçoit en bas le péroné, cavité dont elle forme les bords en se bifurquant; elle donne attache au ligament interosseux. L'interne s'étend de la tubérosité interne derrière la malléole où elle se perd; elle reçoit l'insertion du poplité en haut, et du fléchisseur des orteils dans le reste de son étendue.

Ces trois lignes séparent autant de surfaces longitudinales. L'interne est la plus large, lisse, recouverte en haut, où elle est convexe, par l'entre-croisement tendineux des couturier, droit interne et demi-tendineux, en bas par les tégumens. L'externe est concave en haut, où s'insère le jambier antérieur,

convexe et un peu antérieure inférieurement où glissent les tendons de ce muscle, des extenseurs commun et propre du gros orteil. La postérieure présente en haut le trou médullaire, et se trouve divisée par une ligne oblique née de la tubérosité externe, en deux portions, dont la supérieure plus petite, triangulaire, est recouverte par le poplité, et l'inférieure, très-longue, correspond au jambier postérieur et au fléchisseur commun.

Le tibia, principalement celluleux aux extrémités, est presque tout compacte dans son corps, au centre duquel existe un canal médullaire, le plus prononcé de tous ceux des os longs. Il se développe d'abord par un point pour le corps; puis deux autres paroissent à chacune des extrémités, qui restent longtemps cartilagineuses.

§ III. Du Péroné.

Os irrégulier, situé au côté externe de la jambe dans une direction oblique, et telle que sa partie inférieure est bien plus en avant que la supérieure, très-grêle en comparaison de sa longueur, divisé en extrémités tibiale, tarsienne, et en corps.

Extrémité tibiale. C'est la plus petite; elle présente en haut et un peu en dedans une surface ovale, cartilagineuse, pour se joindre avec la tubérosité externe du tibia; dans tous les autres sens, des inégalités plus ou moins prononcées pour l'insertion du biceps, du ligament externe de l'articulation fémoro-tibiale, et de ceux de la péronéo-tibiale.

Extrémité tarsienne. Elle forme la malléole externe, est allongée, aplatie transversalement, et offre

en dedans une surface articulaire qui s'unit à l'astragale, et une petite cavité raboteuse pour l'insertion d'un des ligamens de l'articulation tibio-tarsienne; en dehors, une surface saillante, convexe, sous-cutanée; en devant, des inégalités pour des insertions ligamenteuses; en arrière, une coulisse que traversent les tendons des péroniers latéraux; en bas, un angle plus ou moins saillant auquel s'insère un des ligamens externes de l'articulation ci-dessus.

Corps. Il est très-grêle, légèrement tordu sur lui-même, et présente trois lignes saillantes. L'antérieure, à peine sensible en haut, se contourne un peu en dehors inférieurement où elle se bifurque, et se perd sur la malléole externe; elle donne, dans la plus grande partie de son étendue, attache à une aponévrose qui sépare les péroniers latéraux de l'extenseur commun des orteils et du péronier antérieur. L'interne s'étend obliquement du côté interne de l'extrémité tibiale, où elle est très-près de la première, jusqu'au-devant de l'extrémité tarsienne: elle est surtout marquée dans son milieu où elle donne attache, ainsi qu'en haut, au jambier postérieur et au fléchisseur propre du premier orteil; en bas, le ligament interosseux s'y insère. L'externe s'étend et se dirige en se contournant, du côté externe de l'extrémité tibiale, derrière l'extrémité tarsienne; elle donne insertion à une aponévrose intermédiaire aux péroniers latéraux qui sont en dehors, au fléchisseur propre du premier orteil et au soléaire, qui sont en arrière.

Ces trois lignes divisent le corps de l'os en autant de surfaces longitudinales. L'externe correspond aux

péroniers latéraux qui s'y fixent en haut et au milieu. L'interne, traversée par une ligne oblique qui donne attache à une partie du ligament interosseux, est divisée par elle en deux portions, dont l'une, qui est en avant, sert d'attache aux extenseur propre du premier orteil, extenseur commun, et péronier antérieur; l'autre, qui est en arrière, est l'insertion du jambier postérieur. La postérieure donne attache en haut au soléaire, au milieu et en bas au long fléchisseur du premier orteil; dans ce dernier sens, elle s'élargit, devient interne, et se joint au tibia par une surface triangulaire, inégale, que borne une ligne saillante et oblique.

Le péroné est compacte dans son corps, et celluleux à ses extrémités. Trois points osseux paroissent pour son développement; un à chacune de ces dernières et le troisième à la partie moyenne: celui-ci se forme et s'accroît long-temps avant les autres.

Des Os du Pied.

§ IV. Du Tarse.

Il résulte de l'assemblage de sept os; savoir, le calcanéum, l'astragale, le scaphoïde, le cuboïde et les trois cunéiformes, distingués par leur ordre numérique de dedans en dehors. Ces os se trouvent sur deux rangées distinctes par une ligne articulaire transversale, dans laquelle on pratique quelquefois l'amputation; la première ou jambière résulte de l'astragale et du calcanéum; la seconde ou métatarsienne est l'assemblage du scaphoïde, du cuboïde et des cunéiformes.

Quoique tous ces os soient d'une forme très-différente , nous suivrons cependant dans leur description , comme dans celle des os du carpe , une marche générale , en les considérant sous six rapports , en haut , en bas , en avant , en arrière , en dedans et en dehors.

Rangée jambière.

Du Calcanéum. C'est le plus volumineux de tous ; il est situé à la partie postérieure du tarse , où il forme le talon. Allongé en devant , très-inégal , il présente en haut et d'arrière en avant une concavité répondant à du tissu cellulaire antérieur au tendon d'Achille , une autre surface convexe , large , cartilagineuse , inclinée en dehors , et articulée avec l'astragale , une rainure oblique , très-inégale , remplie par un tissu fibreux , une autre facette oblongue et cartilagineuse , servant encore à l'articulation de l'astragale , souvent divisée en deux portions distinctes par une rainure non articulaire qui la traverse ; en bas , une surface étroite , allongée , recouverte par des ligamens , terminée postérieurement par deux éminences , dont l'interne est très-grosse , et qui sont l'insertion des muscles superficiels de la plante du pied ; en devant , une surface cartilagineuse légèrement concave pour l'articulation du cuboïde ; en arrière , une éminence considérable , lisse d'abord , et séparée du tendon d'Achille par une synoviale , puis inégale pour l'insertion de ce tendon ; en dedans , une concavité profonde pour le passage des vaisseaux et nerfs plantaires et des tendons des fléchisseurs et jambier postérieur ; en dehors , une surface sous-cutanée , sur laquelle glissent

les tendons des péroniers latéraux dans deux coulisses superficielles.

De l'Astragale. Il vient après le calcanéum, sous le rapport du volume ; très-irrégulier, contourné sur lui-même, il occupe la partie supérieure du tarse, où il s'élève bien au-dessus des autres os. On y voit, en haut et en devant, une surface inégale pour l'insertion de ligamens, puis une autre surface considérable, convexe et allongée longitudinalement, plus rétrécie et concave transversalement, cartilagineuse, disposée en forme de poulie, et s'articulant avec le tibia ; en bas, deux surfaces articulaires séparées par un enfoncement à insertions ligamenteuses, articulées avec le calcanéum, et dont l'une, postérieure, plus considérable, est concave et ovalaire, l'autre, antérieure, plus petite, est presque plane ; en devant, une surface cartilagineuse, arrondie, pour s'articuler avec le scaphoïde ; en arrière, le commencement d'une gouttière que traverse le tendon du fléchisseur propre du gros orteil ; en dehors, une surface triangulaire, articulaire, contiguë au péroné ; en dedans, une autre surface articulaire, allongée, qui correspond à la malléole interne, et sous laquelle existent des insertions ligamenteuses. Les deux surfaces articulaires précédentes se continuent avec celle de la partie supérieure de l'os.

Rangée métatarsienne.

Du Scaphoïde. Il a une forme ovalaire ; sa plus grande étendue est transversale ; il se trouve à la partie moyenne et interne du tarse. On y observe, en arrière, une concavité articulaire qui reçoit l'astragale ; en

devant une triple facette avec laquelle s'unissent les trois cunéiformes ; en haut et en bas , des insertions ligamenteuses ; en dehors , de semblables insertions , et quelquefois une facette articulée avec le cuboïde ; en dedans , une tubérosité saillante , pour l'attache du jambier postérieur.

Du Cuboïde. Il est au-devant et en dehors du tarse ; long , large et épais dans des proportions presque égales , il présente en haut une surface plane , inégale , à insertions ligamenteuses , subjacente au pédieux ; en bas , une coulisse presque transversale pour le passage du tendon du long péronier ; derrière elle , une tubérosité saillante à laquelle se fixe en partie le ligament calcanéo-cuboïdien inférieur , puis une concavité pour quelques fibres du même ligament ; en devant , une double facette articulaire pour l'extrémité postérieure des deux derniers os du métatarse ; en arrière , une surface cartilagineuse , convexe et concave en sens opposé , articulée avec le calcaneum ; en dedans , des insertions ligamenteuses , une facette unie au dernier cunéiforme , et quelquefois derrière celle-ci une autre petite qui se joint au scaphoïde ; en dehors , une sorte d'échancrure pour la réflexion du long péronier latéral.

Du premier Cunéiforme. C'est le plus interne et le plus considérable des trois ; il a plus de hauteur que d'étendue transversale. Il présente en haut un bord un peu plus marqué antérieurement que postérieurement , et destiné à des insertions ligamenteuses ; en bas , une surface inégale pour l'attache de divers ligamens , du jambier antérieur , et d'une portion du postérieur ; en devant , une facette ovale , légère-

ment convexe, cartilagineuse, articulée avec le premier métatarsien ; en arrière, une autre facette articulaire, concave, unie au scaphoïde ; en dedans, une surface large, presque plane, sous-cutanée ; en dehors, une double facette cartilagineuse dont une portion, antérieure et verticale, s'articule avec le second os du métatarse, l'autre, supérieure et horizontale, avec le cunéiforme suivant.

Du second Cunéiforme. Plus petit que le précédent et que le troisième, il offre en haut, ainsi que celui-ci, la base de l'espèce de coin qu'il représente : on y remarque dans ce sens beaucoup d'insertions ligamenteuses ; en bas, un bord destiné aux mêmes usages ; en devant et en arrière, une surface cartilagineuse, plane, articulée, dans le premier sens, avec le deuxième os du métatarse, dans le second, avec le scaphoïde ; en dedans, des insertions ligamenteuses, bornées supérieurement par une facette oblongue, unie à l'os précédent ; en dehors et postérieurement, une autre facette légèrement concave, jointe au cunéiforme suivant, puis des insertions ligamenteuses.

Du troisième Cunéiforme. Il a beaucoup d'analogie avec le précédent pour la forme, mais il est plus gros ; on y observe en haut une surface légèrement convexe ; en bas, un bord, destinés l'une et l'autre à des insertions ligamenteuses ; en devant et en arrière, une surface triangulaire, jointe au troisième os du métatarse dans le premier sens, au scaphoïde dans le second ; en dedans, deux facettes cartilagineuses, séparées par des insertions ligamenteuses, l'une postérieure, articulée avec le second cunéiforme, l'autre antérieure, jointe au second métatarsien ; en dehors,

une surface articulaire un peu concave, unie au cuboïde.

Tous les os tarsiens ont une structure commune : beaucoup de tissu celluleux en occupe l'intérieur ; une légère couche compacte en revêt la surface externe. Ils sont analogues , sous ce rapport , aux os carpiens. Deux points pour l'astragale et le calcanéum , un seul pour tous les autres os , se remarquent dans les premiers temps de l'ossification du tarse.

§ V. *Du Métatarse.*

Il succède au tarse dans l'assemblage des pièces qui composent le pied , comme le métacarpe est inférieur au carpe dans la main ; il résulte de cinq os longs , tous parallèlement placés les uns à côté des autres , mais qui offrent des différences sous le rapport de leur longueur et de leur volume.

Le premier , celui du gros orteil , est le plus court après le dernier ; mais il a une grosseur plus que double de celle des autres. Le second est le plus étendu de tous. Les trois suivans diminuent ensuite successivement de longueur. Quant au volume , il ne présente que de très-légères différences dans ces quatre derniers.

Tous ont , au reste , une épaisseur plus grande à leurs extrémités , surtout à la tarsienne , qu'à leur corps. On les divise en extrémités tarsienne , phalangienne , et en corps.

Extrémité tarsienne. Grosse dans le premier , elle y présente , en arrière , une surface cartilagineuse , ovale , concave , articulée avec le premier cunéiforme ; en bas , une tubérosité pour l'attache du long péronier ; dans le reste de son contour , des insertions ligamenteuses.

Dans le second , l'extrémité tarsienne , plus postérieure que les autres , enclavée pour ainsi dire entre le premier et le troisième cunéiformes , de figure triangulaire , offre , en arrière , une surface cartilagineuse presque plane , unie au second cunéiforme ; en haut , une surface raboteuse ; en bas , une sorte de tubérosité destinée à des insertions ligamenteuses ; en dedans , une facette simple , et en dehors , une double facette cartilagineuse pour s'articuler , dans le premier sens , avec le premier cunéiforme , dans le second , avec le troisième et l'os du métatarse correspondant.

Dans le troisième , triangulaire aussi , mais beaucoup plus petite , l'extrémité tarsienne nous offre , en arrière , une surface plane et cartilagineuse , contiguë au troisième cunéiforme ; en haut et en bas , des insertions ligamenteuses ; en dedans , une double facette , et en dehors une facette simple , jointes , l'interne au second os , l'externe au quatrième.

Dans celui-ci ; l'extrémité qui nous occupe , de forme analogue à la précédente , présente , en arrière , une surface plane , articulée avec le cuboïde ; en haut et en bas , des inégalités pour l'attache de ligamens ; en dedans , une double facette articulaire pour le troisième cunéiforme et l'os métatarsien correspondant ; en dehors , une facette unique , légèrement concave , contiguë au cinquième os.

L'extrémité tarsienne de celui-ci est aplatie de haut en bas , et un peu plus grosse que celle du précédent : elle présente , en arrière , une surface triangulaire , plane , articulée avec le cuboïde ; en haut , des inégalités pour l'attache du péronier antérieur ; en bas , des insertions ligamenteuses ; en dedans , une petite facette cartila-

gineuse, contiguë au quatrième métatarsien ; en dehors, une tubérosité saillante, prolongée postérieurement, et à laquelle se fixe le court péronier latéral.

Extrémité phalangienne. Elle est à-peu-près uniforme dans tous les os métatarsiens ; elle offre une éminence cartilagineuse, très-grosse et arrondie dans le premier, plus petite et ovalaire dans les autres, où elle est rétrécie transversalement et plus prolongée dans le sens de la flexion que dans celui de l'extension, articulée dans tous avec l'extrémité postérieure des phalanges métatarsiennes. Cette éminence est supportée par une espèce de col très-étroit servant, de chaque côté, à l'insertion des ligamens latéraux, et offrant en bas deux petites facettes remarquables surtout dans le premier os, où elles sont contiguës à deux gros sésamoïdes.

Corps. Il a une figure très-irrégulière, et peut cependant, comme au métacarpe, se distinguer dans tous en faces dorsale, plantaire et latérales.

La face dorsale est recouverte, dans tous, par les tendons extenseurs, par le pédieux, les vaisseaux et nerfs dorsaux. Dans le premier, elle est large, inclinée en dedans, et bornée en dehors par une ligne saillante. Dans le dernier, elle est inclinée en dehors, et bornée en dedans par une ligne analogue. Dans les trois autres se voient aussi des lignes saillantes qui séparent les attaches des interosseux et se trouvent à-peu-près au milieu de cette face.

La face plantaire correspond aux muscles profonds du pied, à divers ligamens qui assujettissent ces os. Dans plusieurs, elle donne attache aux interosseux. Elle est large dans le premier, plus étroite, lisse et sans ligne saillante dans les autres. Les faces laté-

rales , distinguées en externe et en interne , concourent à former les espaces interosseux , donnent attache aux muscles du même nom , se continuent avec la dorsale et la plantaire , sont lisses , plus larges sensiblement en haut qu'en bas. La face interne du premier , continue avec la supérieure , se termine en bas à un bord saillant ; l'externe du dernier , très-étroite , est plutôt un bord auquel se fixe en partie l'abducteur du petit doigt.

Les os métatarsiens , celluloux à leurs extrémités , compactes dans leurs corps , se développent , comme les os longs , par trois points pour chacune de ces parties : quelquefois les derniers n'en ont que deux.

§ VI. *Des Phalanges.*

Les orteils résultent , ainsi que les doigts , d'un assemblage de petits os que l'on nomme *phalanges* , et qu'on distingue en trois classes , métatarsiennes , moyennes et unguinales. Ces os n'offrant que des différences légères d'avec celles des doigts , nous ne les exposerons que sommairement.

Phalanges métatarsiennes.

Elles sont au nombre de cinq. La première , ou celle du gros orteil , est remarquable par sa grosseur. Les autres , plus grêles , vont toujours en diminuant de longueur : elles sont plus courtes qu'aux doigts ; mais , du reste , offrent une parfaite analogie de conformation avec la leur.

Phalanges moyennes.

Celles-ci diffèrent plus évidemment de celles qui leur

correspondent aux doigts, par rapport à leur longueur qui est très-peu marquée, qui même ne surpasse guère leur largeur; en sorte qu'elles sont comme cubiques. Ce sont les phalanges qui, par leur petitesse, raccourcissent surtout les orteils comparativement aux doigts. Excepté cela, même disposition dans leurs deux extrémités et dans leur corps. Ainsi que le pouce, le gros orteil en est dépourvu.

Phalanges unguinales.

Tous les orteils en ont; celle du premier est très-grosse; les autres sont très-petites. Ce peu de volume est aussi la seule variété de conformation qu'on y remarque, en les comparant à celles des doigts, avec lesquelles elles ont, dans toutes leurs parties, la plus exacte ressemblance.

Les attaches des gânes fibreuses, des tendons extenseurs, fléchisseurs, les rapports des vaisseaux, sont, dans les phalanges des orteils, les mêmes que dans celles des doigts.

Les phalanges des orteils sont principalement compactes. Une légère portion de tissu spongieux se remarque à leurs extrémités. Les métatarsiennes se développent par trois points d'ossification correspondant à chacune de leurs divisions; les autres par deux, le plus souvent même par un seul, vu leur petitesse.

ARTICLE TROISIÈME.

Des Articulations des Membres inférieurs.

NOUS allons examiner ces articulations, comme celles des membres supérieurs, du haut du membre à sa partie inférieure.

§ I^{er}. *Articulation ilio-fémorale.*

Pour cette articulation, la tête du fémur, reçue par la cavité cotyloïde de l'os iliaque, se trouve en grande partie logée dans cette cavité, qu'elle déborde un peu cependant, et où elle peut exécuter de grands mouvemens sans l'abandonner. L'une et l'autre surfaces articulaires sont encroûtées d'un cartilage très-épais, excepté à l'endroit de l'insertion du ligament inter-articulaire, et dans l'espèce de cavité creusée au fond de la cotyloïde, cavité que remplit du tissu cellulaire graisseux : à la tête du fémur, ce cartilage s'amincit sur ses bords. Un ligament cotyloïdien, un capsulaire, un inter-articulaire, et une membrane synoviale, sont les organes destinés à cette articulation.

Ligament cotyloïdien. Il se voit après avoir coupé la capsule : c'est un bourrelet fibreux à-peu-près analogue à celui de la cavité glénoïde de l'omoplate, mais plus épais, et que supporte la circonférence de la cavité cotyloïde. Il a une largeur assez grande, inégale, très-marquée à l'échancrure inférieure, et à deux autres qui se voient l'une en dedans, l'autre en dehors de la circonférence de cette cavité, laquelle, inégale par ces échancrures dans l'état sec, se trouve sur le

cadavre exactement uniforme. Ce ligament résulte de l'assemblage d'une foule de fibres contournées sur elles-mêmes, qui, partant d'un point extérieur du pourtour de la cavité, vont se fixer à une certaine distance et à sa partie interne. En dehors, quelques fibres d'un des tendons du droit antérieur le fortifient. Son épaisseur est moindre à son bord libre qu'à son bord adhérent, lequel, examiné dans la cavité, est distinct du cartilage par une ligne très-sensible. A l'extérieur, la capsule lui est unie en partie, et lui est en partie contiguë par l'intermédiaire de la synoviale, qui, à l'intérieur, le revêt entièrement. Il augmente considérablement la profondeur de la cavité cotyloïde, et de plus convertit en trou l'échancrure qu'on remarque en dedans et en bas de la circonférence de cette cavité. Dans ce dernier usage, il est secondé par des fibres ligamenteuses qui lui sont étrangères, et qui, nées de chaque extrémité de l'échancrure, vont, en formant deux plans entre-croisés, l'un interne, l'autre externe, se rendre en partie à l'extrémité opposée, et en partie se réunir aux fibres de ce ligament.

Ligament capsulaire. C'est le plus fort de tous ceux de ce genre. Il représente comme eux une espèce de sac à deux ouvertures, plus large au niveau de la cavité qu'à celui du col du fémur, arrondi dans le premier sens, aplati dans le second. Il se fixe à l'extérieur de toute la circonférence de la cavité cotyloïde, au-delà du ligament cotyloïdien, et à ce ligament lui-même au niveau de l'échancrure, se dirige ensuite en bas et en dehors, embrasse les surfaces articulaires, vient gagner la base du col du fémur, et se fixer en avant, où il est plus long, à la ligne oblique qui

descend du grand trochanter ; en arrière , un peu au-devant de la ligne oblique postérieure ; en haut , en dedans du grand trochanter ; en bas , où il est aussi très-long , au-dessus du petit. Ce ligament a beaucoup moins de laxité que celui de l'humérus , non qu'il soit plus court , mais parce que le col du fémur , plus long que celui de cet os , le distend sensiblement. Il a , en général , beaucoup d'épaisseur , disposition remarquable surtout en devant et en haut , où il est fortifié par un faisceau très-épais qui part de l'épine antérieure et inférieure de l'iliaque , descend , en se confondant avec lui , à la ligne oblique antérieure où presque toutes ses fibres qui sont longitudinales se fixent ; vers cette ligne , des trous sensibles s'observent , et conduisent des vaisseaux entre ce ligament et la synoviale. Du côté interne , le ligament capsulaire est très-foible ; souvent la synoviale paroît dans ses intervalles : cependant quelques fibres venant de la partie supérieure du trou sous-pubien le fortifient dans ce sens. En général , excepté antérieurement , la direction de ses fibres est très-irrégulière et difficile à assigner. En devant , le droit antérieur de la cuisse , et une synoviale subjacente au tendon réuni du psoas et de l'iliaque ; en dedans , le pectiné et l'obturateur externe ; en arrière , le carré , les jumeaux , le pyramidal , l'obturateur interne ; en haut , le petit fessier , recouvrent ce ligament , dont la surface interne est revêtue par la synoviale articulaire. Tous ces muscles contribuent aussi pour beaucoup à affermir l'articulation.

Ligament inter-articulaire. Quoique occupant l'intervalle des surfaces , il n'est pas , comme il le semble d'abord , contenu dans l'articulation , à cause de la

gaine synoviale dans laquelle il se trouve , et que la dissection sépare avec beaucoup de facilité. Il n'est point , comme les autres ligamens inter-articulaires , fibro-cartilagineux. C'est un véritable faisceau ligamenteux qui , né de l'enfoncement raboteux qu'offre la tête du fémur , va gagner , non pas le fond inégal de la cavité cotyloïde , comme le disent la plupart des auteurs , mais les deux extrémités de l'échancrure cotyloïdienne , par deux faisceaux qui se séparent en cet endroit pour aller à chacune de ces extrémités , où ils se fixent au-dedans du ligament cotyloïdien , en formant avec lui un trou de l'échancrure précédente. C'est le repli synovial , et non le corps fibreux qu'il revêt , qui du fémur va au fond inégal de la cavité cotyloïde : ce corps fibreux est tellement disposé par cette insertion interne , que la luxation du fémur dans le trou ovalaire est la seule qui puisse s'opérer sans sa rupture , laquelle est inévitable dans les autres déplacements , surtout dans celui en dehors et en haut. Il est possible qu'alors , ce ligament étant rompu , la portion de la gaine synoviale qui va tapisser le fond inégal de la cavité cotyloïde reste intacte , et serve jusqu'à un certain point à maintenir encore un peu les rapports. Je remarque que , dans la luxation en bas et en dehors , le faisceau attaché à l'extrémité supérieure de l'échancrure peut être rompu seul : dans celle en haut et en dedans , un phénomène opposé peut avoir lieu ; en sorte que , dans ces deux luxations , la rupture du ligament inter-articulaire peut n'être et n'est probablement jamais que partielle.

Membrane synoviale. Elle se déploie d'abord dans la cavité cotyloïde , où elle est très-apparente sur le

tissu cellulaire rougeâtre qui s'y rencontre, et dont on peut la soulever par l'insufflation à travers l'échancrure qui transmet les vaisseaux ; elle se déploie ensuite sur le ligament cotyloïdien, et descend sur la surface interne de la capsule, à laquelle elle communique son poli, et dont on peut la séparer. Parvenue à la base du col du fémur, elle abandonne le ligament capsulaire, et se réfléchit pour revêtir un tissu fibreux qui forme le périoste de ce col, et qui, formé de fibres parallèles, est beaucoup plus sensible en devant et en dedans que dans les autres sens. De là, la synoviale gagne le cartilage de la tête, qu'elle recouvre partout, excepté à l'insertion du ligament inter-articulaire ; là, elle envoie un prolongement en forme de canal, qui embrasse ce ligament, et l'accompagne jusqu'au tissu rougeâtre de la cavité cotyloïde.

§ II. *Articulation fémoro-tibiale.*

Cette articulation résulte du contact de la rotule avec la surface concave qui unit en devant les deux condyles du fémur, et du rapport de ces mêmes condyles avec l'extrémité supérieure du tibia, rapport auquel une substance fibro-cartilagineuse est intermédiaire. Il y a donc ici trois surfaces articulaires qui sont encroûtées chacune d'un cartilage dont l'épaisseur est proportionnée à la largeur, et qui, suivant les mouvemens d'extension et de flexion, changent fréquemment de rapport, comme nous le verrons. Ces trois surfaces articulaires tiennent les unes aux autres par divers liens dont l'assemblage forme l'articulation la plus compliquée de l'économie. On peut envisager ces liens sous deux rapports : 1°. les uns sont exclusivement re-

latifs à la rotule ; 2°. les autres , plus nombreux , fixent spécialement l'union du tibia avec le fémur : de plus , une large synoviale se déploie sur toute l'articulation.

Ligament rotulien. Ce ligament, qui est la terminaison inférieure du tendon des extenseurs, forme un faisceau fibreux très-épais, allongé, aplati, étendu perpendiculairement de l'angle inférieur de la rotule et de l'enfoncement inégal qui est en arrière, à l'éminence saillante qui commence la ligne antérieure du tibia : c'est le double point auquel il se fixe en parcourant un espace de deux pouces. Il répond en devant à la peau et à un tissu aponévrotique ; en arrière, à un paquet de tissu graisseux placé entre lui et la synoviale articulaire, et au-dessous à une petite poche synoviale isolée, qui facilite son glissement sur le tibia, le tapisse d'une part, et de l'autre la surface triangulaire supérieure à l'éminence qui lui sert d'insertion.

Il est formé de fibres parallèles, serrées, blanchâtres, absolument tendineuses, promptes, comme celles des tendons, à céder à l'ébullition en se changeant en gélatine, à se ramollir par la macération, etc., différentes sous ces rapports des fibres ligamenteuses. Les superficielles se continuent avec celles du tendon des extenseurs, et forment un plan plus ou moins épais devant la rotule, plan qui est suffisant quelquefois, dans la fracture de cet os, pour prévenir son déplacement.

Deux ligamens latéraux, un postérieur et deux obliques, sont destinés à unir le fémur au tibia, quoique l'un d'eux, l'externe, se porte au péroné.

Ligament externe. Il naît de la tubérosité externe

du fémur, côtoie le côté correspondant de l'articulation, et vient se fixer à l'extrémité tibiale du péroné. Il est arrondi, et a l'aspect d'un tendon, quoiqu'il n'en ait nullement la nature. L'aponévrose du crural, et plus immédiatement le biceps le recouvrent en dehors; il est contigu en dedans au tendon du poplité, à la synoviale et aux vaisseaux articulaires inférieurs.

Ligament interne. Il est, par sa forme aplatie, très-différent du précédent. Fixé à la tubérosité interne du fémur, il descend en s'élargissant beaucoup, s'arrête en partie au fibro-cartilage et au condyle interne du tibia, et se continue ensuite en devant par un long faisceau, jusqu'au commencement de la ligne interne de cet os où il se termine. Il répond en dehors à la synoviale, au fibro-cartilage et au tibia; en dedans, à l'aponévrose fémorale et à l'expansion des couturier, demi-tendineux, droit interne.

Ligament postérieur. Il forme un appareil fibreux, placé obliquement et superficiellement entre le niveau de la tubérosité interne du tibia et le condyle externe du fémur; c'est une division du tendon du demi-membraneux, sur laquelle nous reviendrons, et qui laisse entre ses fibres des espaces pour les vaisseaux articulaires, qui se ramifient dans un tissu graisseux, placé entre elle et les ligamens obliques. Au-dessus de ce faisceau, il y a quelques fibres transversales, indépendantes du demi-membraneux.

• *Ligamens obliques.* Ils empruntent leur nom de leur direction. Ce sont deux cordons fibreux, très-forts, placés à la partie postérieure de l'articulation, mais hors de celle-ci, quoique au premier coup-d'œil ils paroissent y être contenus, parce qu'une gaine syno-

viale les entoure seulement , affectant une direction opposée , et telle qu'ils se croisent en X. L'un , antérieur , s'implante en dedans du condyle externe , se porte de là obliquement dans l'échancrure antérieure à l'épine du tibia , et y confond son insertion avec celle des fibro-cartilages ; ses fibres sont un peu contournées sur elles-mêmes. L'autre , postérieur , fixé à la partie externe du condyle interne du fémur , se porte , en divergeant , d'une part à l'enfoncement raboteux qui est derrière l'épine du tibia , de l'autre à la partie postérieure du fibro-cartilage externe , et se fixe en ces deux endroits , ce qui l'élargit considérablement en bas , et le fait paroître véritablement composé de deux faisceaux très-distincts. Ces deux ligamens , revêtus en devant et sur les côtés par la synoviale , sont séparés , en arrière et en haut , du ligament postérieur par du tissu cellulaire abondant : entre eux un peu de tissu rougeâtre existe aussi.

Fibro - cartilages. Ils existent entre les condyles du fémur et les surfaces articulaires du tibia , affectent une direction recourbée , n'occupent que la circonférence des deux surfaces concaves du tibia , dont le milieu est libre , et dont ils concourent à augmenter la profondeur. L'interne , plus allongé d'avant en arrière que transversalement , est à-peu-près demi-circulaire ; l'externe forme presque un cercle entier , double disposition accommodée à la figure différente des surfaces du tibia. Leur circonférence extérieure , fort épaisse , est adhérente aux substances fibreuses qui entourent l'articulation , aux ligamens latéraux en particulier. Vers le passage du tendon du poplité , il y a contiguité au moyen de la synoviale , et non

adhérence. Leur circonférence intérieure, très-mince, est embrassée par la synoviale. L'extrémité postérieure de chacun se fixe derrière l'épine du tibia, au-devant du ligament oblique postérieur. L'antérieure s'insère au-devant de l'oblique antérieur et de l'épine par conséquent. Un petit faisceau ligamenteux, rien moins que constant, unit quelquefois antérieurement ces deux fibro-cartilages, qui sont formés de fibres concentriques plus longues à l'extérieur qu'à l'intérieur, et tellement pénétrées de gélatine, qu'elles forment un tout homogène au premier coup-d'œil, et semblable aux cartilages.

Membrane synoviale. Elle a une disposition plus compliquée que la plupart de celles examinées jusqu'ici, à cause du grand nombre de parties sur lesquelles elle se déploie : elle est sous ce rapport aux membranes synoviales ce qu'est le péritoine aux séreuses.

Pour la bien concevoir, supposons-la naître au-dessus de l'articulation entre le tendon des extenseurs et le devant des condyles : très-lâche dans cet endroit, subjacente à beaucoup de graisse, elle permet d'écarter beaucoup la rotule du fémur lorsque le tendon est coupé. Elle se réfléchit de là au-dessous des condyles, qu'elle revêt dans toute leur étendue, en y adhérant d'autant moins qu'on l'observe plus près des tubérosités, vers lesquelles la portion de l'os qu'elle revêt n'est point cartilagineuse. Parvenue ainsi à la partie postérieure de l'articulation, elle se réfléchit sur la partie antérieure des tendons des jumeaux, qui, sans elle, seroient contenus dans l'articulation, entoure le tendon du poplité, puis descend autour des ligaments obliques et de la graisse qui leur est postérieure,

leur forme une espèce de gaine qui les empêche d'être renfermés dans la cavité articulaire ; puis arrivée à la surface articulaire du tibia , elle la revêt après avoir enveloppé en tout sens , si ce n'est dans leur circonférence externe , les fibro-cartilages. Elle remonte ensuite derrière le ligament inférieur de la rotule , séparée de lui par une énorme quantité de tissu cellulaire ; ici elle envoie un petit prolongement en forme de canal , qui traverse l'articulation pour se rendre entre les deux condyles, que la graisse remplit souvent, et qu'on désigne, à cause de cela, sous le nom impropre de *ligament adipeux*. Enfin , après s'être ainsi comportée , elle passe derrière la rotule , revêt en dedans et en dehors l'aponévrose du crural , qui s'insère à ce dernier os , et se termine derrière le tendon extenseur à l'endroit d'où nous l'avons supposée partir.

§ III. *Articulation péronéo-tibiale.*

Trois classes de ligamens servent à l'union des deux os de la jambe : les uns embrassent leur articulation supérieure ; d'autres se trouvent à l'inférieure ; enfin un ligament interosseux occupe l'intervalle qui les sépare.

Articulation supérieure.

Chacune des facettes articulaires par lesquelles le péroné et le tibia se joignent en haut , est revêtue d'un cartilage d'encroûtement. Deux ligamens , un antérieur , l'autre postérieur , et une synoviale , se remarquent ici.

Ligament antérieur. Fixé au-devant de l'extrémité tibiale du péroné , il se porte obliquement en haut et

en dedans , à la partie voisine de la tubérosité externe du tibia. Sa largeur est assez grande ; ses fibres , écartées et séparées en divers points par du tissu cellulaire , sont parallèles et plus longues en haut qu'en bas.

Ligament postérieur. Il se comporte derrière l'articulation à-peu-près comme le précédent, diffère de lui par son peu de largeur , et par la texture plus serrée de ses fibres. Le poplité le recouvre ; souvent aussi la synoviale du genou s'étend jusque là. Outre ces deux ligamens , le tendon du biceps en haut , et diverses fibres irrégulières en bas , fortifient cette articulation.

Membrane synoviale. Elle se déploie sur les deux surfaces articulaires. En se portant de l'une à l'autre , elle revêt les deux ligamens et les fibres inférieures , est écartée par du tissu cellulaire du tendon du biceps , et se trouve , entre lui et le ligament postérieur , contiguë à la synoviale du genou.

Articulation moyenne.

Ligament interosseux. Un ligament analogue à celui que nous avons décrit à l'avant-bras occupe l'intervalle des deux os de la jambe. Mince , aplati , disposé en forme d'aponévrose , plus large en haut qu'en bas , où il se termine en une espèce de pointe , il est composé de fibres obliques qui , de la ligne saillante externe du tibia , descendent à la crête qui divise la surface interne du péroné , et à la partie inférieure de la ligne interne de ce dernier. En haut , ce ligament présente , près le péroné , une ouverture que traversent les vaisseaux tibiaux antérieurs , lesquels , ainsi que le jambier antérieur , le long extenseur commun , l'extenseur propre du gros orteil et le péronier antérieur , sont

appliqués sur sa surface antérieure ; la postérieure est recouverte par le jambier postérieur et le long fléchisseur du gros orteil. En bas, une ouverture assez marquée transmet une branche de la péronière. Dans le reste du trajet de ce ligament, on voit aussi vers le tibia divers passages vasculaires.

Articulation inférieure.

L'articulation inférieure présente deux surfaces triangulaires, l'une concave pour le tibia, l'autre convexe pour le péroné. Chacune est revêtue en bas d'un cartilage d'encroûtement, suite de celui de l'articulation tibio-tarsienne, large d'une ligne ou deux, tapissé par une portion de la synoviale de la même articulation, et surmonté d'un ligament interosseux qui, avec un ligament antérieur et postérieur, concourt à empêcher l'écartement des deux os.

Ligam. antérieur. Inséré dans une assez grande étendue au-devant de l'extrémité tarsienne du péroné, il monte obliquement, et vient s'implanter au-devant de la portion voisine du tibia. Plusieurs espaces vasculaires séparent ses fibres, qui sont subjacentes au péronier antérieur, et bien plus longues en bas qu'en haut.

Ligam. postérieur. Sa disposition se rapproche beaucoup de celle de l'antérieur. Ses fibres, obliques, plus longues en bas qu'en haut, laissant aussi des intervalles entr'elles, recouvertes par les péroniers latéraux, se fixent d'une part à l'extrémité tarsienne du péroné, de l'autre à la partie voisine du tibia, où elles se terminent ; elles se confondent en bas avec d'autres ligamens venant aussi du péroné.

Ligam. interosseux. C'est un tissu fibreux, assez dense, serré en divers endroits, écarté dans d'autres par du tissu cellulaire souvent graisseux; il occupe l'espace triangulaire indiqué plus haut, fait suite, pour ainsi dire, au ligament membraneux dont nous avons parlé, et contribue puissamment à assurer la solidité de l'union des deux os.

§ IV. *Articulation tibio-tarsienne.*

Pour l'articulation du pied avec la jambe, l'astragale est reçu dans un enfoncement profond en forme de mortaise, qui résulte de l'union du péroné avec le tibia, et que forment latéralement les deux malléoles. Deux ligamens latéraux, deux antérieurs et deux postérieurs, sont les liens destinés à maintenir les surfaces articulaires, qu'un cartilage assez épais revêt, et qu'une membrane synoviale tapisse.

Ligam. interne. Il a une largeur très-sensible; implanté au sommet de la malléole du tibia, il descend un peu obliquement en arrière à la partie interne de l'astragale, où il se termine en envoyant quelques-unes de ses fibres antérieures au calcanéum et à la gaine fibreuse du tendon du fléchisseur commun. En dedans, le tendon du jambier postérieur l'avoisine; en dehors, la membrane synoviale le revêt.

Ligam. externe. Il est étroit, arrondi et épais; né du sommet et un peu au-devant de la malléole du péroné, il se porte verticalement en bas, et s'insère au côté externe du calcanéum; il est recouvert dans ce trajet par le tendon du long péronier latéral, et appliqué sur la synoviale.

Lig. antérieurs. Il y en a deux; l'un vient du péroné,

l'autre du tibia. Fixé au-devant de la malléole externe, le premier se porte de là obliquement à un enfoncement qui se voit en dehors de l'astragale, forme un faisceau régulier, quadrilatère, à fibres serrées et très-fortes. Le second est l'assemblage de quelques fibres irrégulières, à faisceau non-distinct, et qui, de la partie antérieure de l'extrémité du tibia, traversent obliquement l'articulation de dedans en dehors, parmi beaucoup de tissu cellulaire, et viennent se rendre sur l'astragale au-devant de sa poulie articulaire.

Lig. postérieurs. Ils sont aussi au nombre de deux. L'un, né du péroné, derrière la malléole externe, à un enfoncement qui s'y trouve, se porte obliquement en bas et en dedans à la partie postérieure de l'astragale, et résulte de fibres nombreuses dont les antérieures sont plus courtes que les postérieures. L'autre, situé au-dessus du précédent, continu à lui d'un côté, d'un autre côté au postérieur de l'articulation péronéo-tibiale, s'implante aussi derrière la malléole externe, et forme un faisceau fibreux assez fort, transversalement dirigé de cette malléole à celle du tibia et à la portion postérieure de la face articulaire de cet os. Il remplit le double usage d'affermir l'union de ces deux os, et d'augmenter en arrière la profondeur de la cavité qui reçoit l'astragale. Rien de semblable à ce faisceau transversal ne se voit en devant.

Membrane synoviale. Elle est remarquable par la grande quantité de synovie qu'on y rencontre toujours, mais a du reste une disposition analogue à celle de toutes les autres articulations. Déployée d'abord sur les surfaces inférieures du péroné et du tibia, elle envoie, comme nous l'avons vu, entre ces

deux os un prolongement qui sert de capsule synoviale à leur articulation inférieure, et qui quelquefois se prolonge au-delà du cartilage; puis elle gagne la triple face cartilagineuse de l'astragale, sur laquelle elle se termine, en tapissant de l'un et l'autre côtés les malléoles et les ligamens qui en naissent, en devant et en arrière ceux qu'on y voit dans ces deux sens. Une grande quantité de tissu graisseux lui correspond dans le premier, et la sépare des fibres ligamenteuses.

§ V. *Articulations tarsiennes.*

On peut rapporter ces articulations à trois classes, savoir, à celle des os de la première rangée entr'eux, c'est-à-dire, de l'astragale et du calcanéum, à celle des deux rangées entr'elles, à celle des os de la seconde rangée entr'eux.

Articulations de la Rangée jambière.

Articulation calcanééo-astragalienn. Deux surfaces articulaires, cartilagineuses, se remarquent sur le calcanéum et l'astragale, et sont contiguës l'une à l'autre : la postérieure est la plus considérable ; c'est la principale : l'antérieure se continue avec celle de l'articulation du scaphoïde avec le calcanéum, et a une synoviale commune que nous examinerons. Il y a pour l'articulation calcanééo-astragalienn un ligament interosseux, un postérieur et une synoviale propre.

Ligam. interosseux. C'est un amas de fibres fortes, serrées, très-denses, plongées cependant dans un amas de tissu graisseux, qui, nées de toute la rai-

nure qui sépare les deux facettes articulaires de l'astragale, se portent à toute celle qui est intermédiaire aux facettes du calcanéum ; le faisceau qu'elles forment, étroit et aplati en dedans comme ces rainures, devient très-épais, et composé de fibres très-apparentes et très-nombreuses en dehors, où ces rainures s'élargissent en formant par leur assemblage une espèce d'excavation. En cet endroit, on distingue très-manifestement les fibres qui remplissent cette excavation, et qui sont d'autant plus longues qu'elles sont plus extérieures ; il faut séparer les deux os pour voir les autres dans les rainures qu'elles unissent.

Lig. postérieur. Ce sont quelques fibres parallèles, recouvertes par la gaine du fléchisseur propre du pouce, qu'elles concourent à former, et qui de la partie postérieure de l'astragale se portent obliquement en dedans à la portion voisine du calcanéum.

Le ligament externe et quelques fibres de l'interne qui du péroné et du tibia descendent au calcanéum, servent aussi puissamment à maintenir ce dernier en contact avec l'astragale. Ces ligamens sont communs à leur articulation et à celles-ci.

Membrane synoviale. Elle tapisse la surface postérieure et cartilagineuse du calcanéum, en se prolongeant sensiblement en arrière sur la portion osseuse, remonte ensuite sur celle de l'astragale qu'elle revêt. Elle est lâche en arrière où elle répond à la graisse antérieure au tendon d'Achille.

Quelquefois la surface articulaire antérieure est divisée, comme je l'ai dit, en deux facettes : alors la postérieure a une petite synoviale isolée, l'antérieure étant commune avec l'articulation du scaphoïde.

Articulation des deux Rangées.

Cette articulation, dont les surfaces sont sur la même ligne, résulte du contact du calcanéum et de l'astragale qui sont en arrière, avec le scaphoïde et le cuboïde qui sont en devant : c'est une double articulation isolée.

Articul. calcanééo-scaphoïdienne. Outre cela, le calcanéum, quoique non contigu au scaphoïde, lui est uni par deux forts ligamens, l'un inférieur, l'autre externe, ligamens qu'il faut préliminairement examiner.

Ligam. calcanééo-scaphoïdien inférieur. C'est un faisceau aplati, oblique de dehors en dedans, très-épais, implanté d'une part au-devant de la petite tubérosité du calcanéum, de l'autre part à la partie inférieure du scaphoïde, répondant en bas au passage du jambier postérieur, concourant en haut à compléter une excavation que le calcanéum et le scaphoïde offrent à la tête de l'astragale ; il est formé de fibres denses, serrées, resplendissantes.

Lig. calcanééo-scaphoïdien externe. Faisceau très-court qui part de la partie antérieure et interne du calcanéum, et va se rendre à la partie externe et inférieure du scaphoïde : il complète en dehors la cavité où est reçue la tête de l'astragale, et où on le voit.

Articul. scaphoïdo-astragalienne. Elle présente une cavité formée par une facette concave du scaphoïde en devant, par une autre du calcanéum et par les deux ligamens précédens en arrière et en bas ; cette cavité reçoit la tête de l'astragale. Un ligament et une synoviale s'observent ici.

Lig. scaphoïdo-astragalien. Implanté au bord et

au-dessus de la surface articulaire de l'astragale , il se porte de là à la partie supérieure du scaphoïde : il est mince , large , à fibres parallèles et allongées , recouvert par les extenseurs , et correspondant à la synoviale . Quelques-unes de ses fibres vont aux cunéiformes .

Membrane synoviale. Elle revêt la facette du scaphoïde , passe de là sur la face supérieure des deux ligamens calcanéo-scaphoïdiens , s'engage dans leur intervalle entre le scaphoïde et le calcanéum , et y forme un cul-de-sac , revient sur la facette de ce dernier , puis sur le ligament scaphoïdo-astragalien , et ensuite à l'endroit d'où elle étoit partie .

Articulation calcanéo-cuboïdienne. Elle se fait par deux surfaces concaves et convexes en sens opposé , que se présentent les deux os , que revêt une synoviale , et qu'affermissent deux ligamens .

Ligament calcanéo - cuboïdien supérieur. Il est large , mince , quadrilatère , à fibres parallèles , obliques , assez courtes , lesquelles vont de la partie supérieure et antérieure du calcanéum au cuboïde , en répondant d'une part à la synoviale , de l'autre au péronier antérieur .

Ligament calcanéo-cuboïdien inférieur. C'est le plus épais et le plus long de tous ceux du tarse : il est manifestement composé de deux plans de fibres , l'un superficiel , l'autre profond . Le premier , qui a le plus d'étendue , s'implante en arrière et en bas du calcanéum , et , se dirigeant de là horizontalement en devant , fixe quelques-unes de ses fibres au cuboïde ; mais le plus grand nombre passent au-dessous de la gaine fibreuse du long péronier , et bientôt se partagent en divers faisceaux qui donnent naissance à divers

muscles, et vont à l'extrémité des troisième et quatrième os du métatarse auxquels ils servent de ligamens.

Le plan profond, plus court, se fixe au calcanéum plus en devant que le superficiel, et de là se porte, dans la même direction que lui, en bas du cuboïde sur lequel il s'insère en entier, surtout à l'éminence qui traverse sa surface inférieure. Une partie des muscles profonds du pied recouvrent ce ligament, dont les fibres ne sont pas toutes parallèles, car leur portion externe est sensiblement divergente.

Membrane synoviale. Elle se déploie sur les deux surfaces cartilagineuses, tapisse, en se réfléchissant de l'une à l'autre, les deux ligamens précédens, est à nu dans plusieurs intervalles des fibres du supérieur, et se trouve contiguë en dehors à la gaine synoviale du long péronier, en dedans à un tissu fibreux cellulaire.

Articulations de la Rangée métatarsienne.

Les os de cette rangée du tarse, savoir, le scaphoïde, le cuboïde et les trois cunéiformes, s'unissent entre eux de la manière suivante :

Articulation scaphoïdo - cuboïdienne. On trouve entre le scaphoïde et le cuboïde un tissu fort et résistant, à fibres courtes et serrées, analogue en tout à ceux que nous avons déjà plusieurs fois indiqués sous le nom de *ligamens interosseux*. Quelquefois, outre ce moyen d'union intermédiaire, ces deux os sont contigus par deux petites facettes cartilagineuses, étroites, revêtues d'une poche synoviale isolée.

Deux ligamens se trouvent ici :

Ligament dorsal. Faisceau transversal, quadrilatère,

oblique, passant du scaphoïde au cuboïde, recouvrant les fibres interosseuses, contigu aux tendons extenseurs.

Ligament plantaire. Faisceau plus marqué que le précédent, arrondi, obliquement tendu de la partie inférieure et externe du scaphoïde à la portion voisine du cuboïde. Beaucoup de tissu cellulaire l'entoure.

Articulation cunéo-cuboïdienne. Le cuboïde se joint au troisième cunéiforme par une surface articulaire, cartilagineuse, tapissée d'une membrane synoviale distincte, et fortifiée par deux ligamens.

Ligament dorsal. Faisceau mince, oblique, à fibres parallèles, séparées par quelques espaces vasculaires, implantées aux bords contigus des deux os, et continues avec quelques-unes de celles du ligament calcanéocuboïdien supérieur.

Ligament plantaire. Il est plus épais, s'étend de l'un à l'autre des deux os, et en affermit le rapport, qui est encore assuré par une couche interosseuse de tissu fibreux, laquelle occupe les divers intervalles où ces os ne sont pas en contact immédiat.

Articulation cunéo-scaphoïdienne. Le scaphoïde, au moyende la triple surface cartilagineuse et continue qu'il présente en devant, s'articule avec les trois cunéiformes.

Ligamens dorsaux. Trois ligamens minces et aplatis, confondus dans leur insertion au scaphoïde, naissent de la partie supérieure de cet os, et vont, en s'écartant l'un de l'autre, se rendre à la face correspondante du cunéiforme auquel chacun d'eux appartient. Celui qui est destiné pour le premier cunéiforme est vraiment interne, et souvent à double faisceau, séparé

par un intervalle vasculaire. Il paroît plus prononcé en bas où le tendon du jambier antérieur le fortifie , et a plus d'épaisseur , plus de largeur que les deux autres qui sont supérieurs.

Ligamens plantaires. Trois ligamens analogues , mais un peu moins prononcés , se rencontrent à la partie inférieure des os dont nous parlons ; également confondus sous le scaphoïde , ils deviennent plus distincts à mesure qu'ils s'écartent pour se porter au-dessous des os cunéiformes. Ils résultent , ainsi que les précédens , de fibres parallèles très-serrées.

Membrane synoviale. Commune aux trois articulations du scaphoïde avec les cunéiformes , elle se déploie sur les surfaces articulaires de ces os , tapisse les ligamens plantaires et dorsaux , paroît dans les espaces qu'ils laissent entre eux ; puis , ne se bornant pas là , elle s'engage dans les articulations respectives des cunéiformes.

Articulations cunéennes. Les os cunéiformes s'unissent entre eux par leurs faces voisines. Deux ordres de ligamens transverses , les uns supérieurs , les autres inférieurs , servent à affermir cette articulation. Les premiers , au nombre de trois , se succèdent l'un à l'autre ; placés sur le même plan , ils semblent ne former qu'un faisceau unique , étendu transversalement sur la surface supérieure des trois cunéiformes , qu'il fixe d'une manière solide. Les inférieurs offrent une disposition analogue ; ils sont un peu moins prononcés , et même ne paroissent distincts du tendon du jambier postérieur , avec lequel ils se confondent , que par la direction différente de leurs fibres.

On remarque aussi entre les os cunéiformes quel-

ques traces d'un tissu fibreux conforme à celui de quelques-unes des articulations précédentes, et occupant les espaces où ces os ne sont pas immédiatement contigus. Nous avons vu d'où leurs surfaces articulaires empruntent leur membrane synoviale.

§ VI. *Articulations tarso-métatarsiennes.*

Elles sont disposées de la manière suivante : le premier os du métatarse s'articule avec le premier cunéiforme ; le second os avec celui-ci et les deux suivans, en sorte qu'il est comme enclavé dans cette triple articulation ; le troisième avec le troisième cunéiforme qui lui correspond ; enfin les deux derniers avec le cuboïde. Toutes les surfaces articulaires, dont nous avons déjà décrit les formes extérieures, sont revêtues d'un cartilage mince qui se moule sur elles pour favoriser leur glissement. Les ligamens qui unissent ces diverses articulations peuvent être distingués en dorsaux et en plantaires.

Ligamens dorsaux. On en voit, sur l'extrémité de chaque os du métatarse, un nombre égal à celui des os du tarse, avec lesquels chacun s'articule. Ainsi, 1°. il en est un étendu de la partie supérieure du premier cunéiforme au-dessus de l'extrémité du premier métatarsien ; 2°. trois venant des trois cunéiformes se rendent sur l'extrémité du second ; 3°. un seul, inséré au troisième cunéiforme, se porte de cet os à celui du métatarse qu'il soutient ; un autre venant quelquefois du cuboïde l'aide dans son action ; 4°. enfin chaque extrémité du quatrième et du cinquième métatarsiens en reçoit un qui lui vient de la face supérieure du cuboïde.

Tous ces ligamens, composés de fibres parallèles très-courtes et très-denses, affectent une direction longitudinale ou oblique, suivant la direction ou les rapports des surfaces articulaires, et sont séparés les uns des autres par des espaces celluloux que traversent des vaisseaux. Les tendons extenseurs les recouvrent; ils répondent aux synoviales.

Ligamens plantaires. Ils sont en nombre égal aux ligamens dorsaux, se comportent de la même manière, sont un peu plus minces, excepté celui qui va du premier cunéiforme au premier métatarsien. Tous sont singulièrement fortifiés par les gânes tendineuses multipliées qui se remarquent à la plante du pied, et notamment par celle du long péronier, qui passe sur la plupart d'entre eux, et qu'il faut enlever pour les voir.

Membranes synoviales. Elles ne se comportent pas de la même manière à l'égard de l'articulation de chaque os du métatarse. Voici leurs différences : 1°. Il en existe une entièrement isolée pour l'articulation du premier cunéiforme et de l'os métatarsien du gros orteil. 2°. Une seconde, qui n'est qu'un prolongement de celle déployée sur les facettes contiguës des deux premiers cunéiformes, revêt les surfaces correspondantes de la triple articulation du second métatarsien avec les deux os précédens et avec le troisième cunéiforme. 3°. Une autre appartient à l'union de l'extrémité du troisième métatarsien avec le cunéiforme qui le supporte, et fournit deux prolongemens en forme de culs-de-sac, lesquels se déploient sur les facettes articulaires qui unissent ce troisième métatarsien avec le second et avec le quatrième. J'ai observé différens

sujets où il y a une communication entre cette synoviale et la précédente, vers l'endroit où le second métatarsien est contigu au troisième cunéiforme. 4°. Enfin une dernière synoviale appartient à l'articulation du cuboïde avec les deux derniers os métatarsiens, et à l'articulation mutuelle de ceux-ci, au bas de laquelle elle forme un cul-de-sac.

§ VII. *Articulations métatarsiennes.*

Les os métatarsiens s'articulent entre eux par leurs extrémités postérieures, au moyen de petites facettes cartilagineuses contiguës : le premier seul fait exception à cette disposition générale. Nous avons vu comment les membranes synoviales des articulations précédentes se prolongeoient sur celles-ci. Les ligamens sont ici analogues à ceux du métacarpe.

Ligamens dorsaux et plantaires. Ils sont disposés à-peu-près les uns comme les autres. C'est la position seule qui les différencie, pour ainsi dire. Ils se trouvent au nombre de trois dans chaque région, affectent une direction transversale, et sont étendus du second métatarsien au troisième, de celui-ci au quatrième, de ce dernier au cinquième. Leurs extrémités, presque confondues dans certains sujets où ils semblent ne faire superficiellement qu'un seul faisceau transversal, sont très-distinctes dans d'autres.

Ligamens interosseux. Outre les fibres dorsales et plantaires, on trouve entre les extrémités postérieures des os métatarsiens, et sous leurs surfaces articulaires, d'autres fibres interosseuses très-fortes, qui servent à maintenir leurs rapports.

Les extrémités antérieures n'ont point entre elles de

contact immédiat ; elles sont sensiblement séparées les unes des autres : mais un ligament transversal situé au-dessous d'elles sert à les unir ; il ne diffère en rien pour la forme, la largeur, les rapports, etc., de celui que nous avons observé au-devant des extrémités inférieures des os du métacarpe : seulement il est étendu du premier au cinquième os du métatarse, tandis qu'au métacarpe il est borné aux quatre derniers.

§ VIII. *Articulations métatarso-phalangiennes.*

L'extrémité des premières phalanges, concave et encroûtée d'un cartilage, se meut sur la surface convexe et cartilagineuse aussi des os du métatarse ; cette dernière se prolonge un peu plus en haut que ne le fait en arrière celle qui revêt l'extrémité phalangienne des os du métacarpe.

Chacune de ces articulations est affermie par deux ligamens latéraux, étendus entre les côtés correspondans de l'extrémité de l'os du métatarse et de celle de la première phalange ; ils sont conformes à ceux des articulations métacarpo-phalangiennes. Un ligament antérieur se remarque également ici.

La membrane synoviale se comporte aussi là de la même manière, sinon qu'elle a un peu plus d'étendue et de laxité. En outre, dans les articulations pourvues d'os sésamoïdes, elle en revêt la surface correspondante à l'articulation.

§ IX. *Articulations phalangiennes.*

Les surfaces dont le rapport constitue ces articulations sont recouvertes d'une couche cartilagineuse

mince. Une petite capsule synoviale , plus prolongée dans le sens de la flexion que dans celui de l'extension , se déploie sur elles , en se réfléchissant de l'une à l'autre. Deux ligamens latéraux , entièrement conformes à ceux des phalanges des doigts , plus petits seulement , parce que ces os sont moins longs et moins gros , de plus un ligament antérieur assurent le rapport de ces surfaces , et maintiennent la solidité de leurs articulations.

ARTICLE QUATRIÈME.

Développement des Membres inférieurs.

CE développement , ainsi que celui des membres supérieurs , présente ses variétés les plus remarquables dans le premier âge ; car au-delà de l'accroissement , les membres restent à-peu-près dans le même état.

§ 1^{er}. *Etat des Membres inférieurs dans le premier âge.*

Ils ne sont point aussi développés dans le fœtus et l'enfant que les membres supérieurs. La nature de leurs fonctions , dont l'exercice ne commence que dans un temps assez éloigné de la naissance , explique aisément cette différence qui trouve sa cause immédiate , comme nous l'avons déjà dit , dans la moindre quantité de sang qu'ils reçoivent. Voici , au reste , quelles sont les particularités de structure de chacune des parties qui entrent dans leur ensemble.

1°. Dans le fémur , le col , qui supporte la tête , fait en général un angle plus droit avec le corps que dans l'adulte : il se redresse peu à peu à mesure qu'on avance

en âge , dans la plupart des sujets. Dans plusieurs , il reste à-peu-près dans les mêmes proportions ; en sorte que les variétés indiquées plus haut appartiennent à l'adulte et non au fœtus. Ce redressement , qui a toujours lieu plus ou moins , est une preuve que le poids du corps , dans la station , est étranger au développement des membres inférieurs : c'est une observation de plus à ajouter à toutes celles qui prouvent le peu d'influence des lois mécaniques sur les fonctions de l'économie , sur la nutrition en particulier. Le col du fémur est à proportion plus court dans le premier âge : de là moins de largeur dans la base de sustentation du tronc , et par conséquent plus de vacillation dans l'attitude bipède. Il est tout cartilagineux : de là moins de force pour soutenir long-temps cette attitude qui , dans le premier âge , éprouve beaucoup d'obstacles. A plus forte raison les enfans ne se supportent-ils que peu de temps sur un pied. Le grand trochanter ainsi que le petit ont alors une grosseur assez considérable , à cause de leur état cartilagineux.

Le corps du fémur , au lieu d'être courbé comme il l'est chez l'adulte , se trouve au contraire droit : conformation encore très-défavorable à la station ; car , comme nous l'avons vu , cette attitude emprunte beaucoup de solidité de la courbure du fémur , qui prolonge en devant l'appui de la ligne de gravité. L'extrémité tibiale de cet os , très-grosse et cartilagineuse à l'époque qui nous occupe , contribue pour beaucoup à donner au genou le volume qu'il nous présente alors , et qui paroît surtout chez les sujets très-maigres , chez les rachitiques , chez les jeunes

phthisiques , etc. La rotule , qui participe aussi à cette articulation , existe à peine : de là plus de souplesse d'une part dans les mouvemens ; mais d'une autre part , difficulté , incertitude , foiblesse de la station à genoux , attitude dans laquelle la rotule joue un si grand rôle.

2°. Dans la jambe , les os , quoique très-petits à la naissance , sont néanmoins assez bien formés ; les crêtes osseuses surtout sont très-saillantes dans le tibia. Il est peu d'os qui présentent alors cette disposition d'une manière plus marquée , plus caractérisée.

3°. C'est principalement le pied qui offre des dispositions plus particulières ; la plupart de ces dispositions ont été déjà indiquées à l'article du développement des membres supérieurs ; nous allons revenir sur ce qui n'a pas été exposé. Le tarse à la naissance est presque tout cartilagineux ; seulement le calcanéum et l'astragale présentent déjà alors les traces d'une ossification commençante. Malgré cet état de cartilage , les os du tarse n'ont pas un volume plus considérable ; le talon ne fait pas en arrière plus de saillie proportionnellement que dans l'adulte ; il semble même moins proéminent. Il est facile de voir dans cette conformation du tarse , qui fait la principale partie du pied , un nouvel obstacle à la station dans l'enfant en bas âge.

Les os du métatarse et les phalanges n'offrent pas un développement tout-à-fait aussi avancé que le métacarpe et les phalanges de la main. Sur plusieurs sujets cependant , je n'ai pas trouvé une grande différence.

§ II. *Etat des Membres inférieurs dans les âges suivans.*

A mesure que la station s'exerce , que les mouvemens des membres inférieurs se multiplient , ils perdent les caractères d'organisation que nous venons d'exposer plus haut.

Le corps du fémur se courbe peu à peu ; son col s'allonge , grossit , forme avec le corps un angle d'autant plus obtus qu'on s'éloigne davantage de l'époque de la naissance. Cependant il reste long-temps épiphyse , et souvent sa soudure n'est complète que vers la quinzième ou vingtième année.

Le genou , quoiqu'augmentant d'une manière absolue , devient moins saillant relativement , parce que le volume proportionnel des extrémités fémorale et tibiale diminue.

La jambe éprouve peu de changemens ; elle ne fait que s'accroître.

Dans le pied , les os du tarse s'ossifient ; les autres parties se développent également. Pendant ce développement , il est très-exposé , par l'usage des diverses chaussures , à des déformations qui portent , en général , davantage sur les phalanges que sur le métatarse , et surtout que sur le tarse qui est très-solide , et qui par là ne sauroit céder à la pression des corps extérieurs. Rien de plus commun que de voir les orteils pressés , serrés les uns contre les autres , conserver même hors des chaussures la forme contre nature que celles-ci leur ont donnée , tandis que , quelles que soient ces chaussures , toute la partie postérieure du pied reste constamment la même. Est-ce à l'état habituel d'immo-

bilité où se trouvent les phalanges qu'il faut rapporter un phénomène qui les distingue de celles de la main, savoir, la fréquente soudure de leurs articulations? Cela est assez probable : il est peu de vieillards qui n'offrent ce fait anatomique.

ARTICLE CINQUIÈME.

Mécanisme des Membres inférieurs.

NOUS envisagerons ce mécanisme, comme celui des membres supérieurs, sous deux rapports, savoir, sous celui de leur solidité, puis sous celui de leur mobilité.

§ I^{er}. *Mécanisme des Membres inférieurs relativement à leur solidité.*

Le mécanisme des membres inférieurs, envisagé sous ce rapport, est spécialement relatif aux attitudes immobiles de l'homme : car c'est dans ces attitudes que ces membres ont le plus besoin de la solidité qui les caractérise surtout. Or, ces attitudes sont spécialement, 1°. la station sur les deux pieds ; 2°. celle sur un seul pied ; 3°. celle sur la pointe des pieds ; 4°. l'attitude à genoux ; 5°. celle où l'on est assis.

Station sur les deux pieds.

Tout, dans l'homme fait, indique sa destination à l'attitude bipède : 1°. la direction des orbites qui, dans l'attitude quadrupède, seroient dirigés vers la terre : 2°. celle du nez, dont le dos, et non les ouvertures, se présenteroit aux odeurs dans cette attitude ; 3°. la

position du trou occipital plus antérieure que chez les quadrupèdes, plus propre par là à l'équilibre de la tête ; 4°. sa direction horizontale qui en fait porter le poids perpendiculairement sur l'épine ; 5°. la faiblesse du ligament cervical postérieur, qui ne pourroit efficacement retenir la tête si elle étoit horizontalement placée ; 6°. les courbures diverses de l'épine, très-favorables pour empêcher la chute quand le corps est vertical ; 7°. la largeur du bassin, 8°. et son défaut d'obliquité, aussi avantageux l'une et l'autre à cette attitude, que désavantageux à l'attitude quadrupède ; 9°. la disproportion de longueur des membres dans cette dernière position ; 10°. l'état violent de distension où se trouveroient alors, par leur structure, les articulations du bras et surtout du poignet ; 11°. la forme de la main, faite pour saisir et non pour s'appuyer ; 12°. le col du fémur, sa longueur et celle de son os ; 13°. l'articulation à angle droit de la jambe et du pied, qui indique la position verticale de la première sur le second ; 14°. la largeur de celui-ci ; 15°. la prédominance de sa partie solide, du tarse et du métatarse, sur sa partie mobile, sur les phalanges, etc. ; 16°. la largeur de la poitrine, et les clavicules qui écartent trop les membres supérieurs pour que ceux-ci agissent avantageusement dans la progression. Ces caractères ne sont pris que dans le squelette : combien d'autres ne pourroient pas être puisés dans les muscles et dans les organes extérieurs, par exemple, dans la force du soléaire, des fessiers, etc. ! Passons au mécanisme de la station.

Nous avons déjà vu ailleurs, 1°. comment la colonne vertébrale supporte la tête ; 2°. comment ensuite et par

quel mécanisme le bassin offre une base de sustentation aux parties supérieures. D'après cela, en exposant ici par quelle série d'actions le poids du tronc est en dernier résultat transmis au sol par les membres inférieurs, on aura une idée générale de la station, état qui paroît si simple au premier abord, et qui cependant exige tant d'efforts de la part des puissances musculaires.

1°. La base de sustentation que les fémurs représentent en haut, à l'égard du tronc, est très-élargie par l'existence de leur col : cette disposition, comme nous l'avons déjà indiqué ailleurs, a l'avantage d'assurer la station sans nuire à la progression. En même temps, la direction oblique de ce col, en décomposant la pression que le tronc exerce sur la tête du fémur, rend moins sensibles les effets de cette pression. Cependant il est des circonstances, comme la chute de très-haut sur la plante des pieds, où les deux efforts entre lesquels se trouve le col du fémur dans l'état naturel, savoir, la pression du corps et la réaction des fémurs, augmentant tout-à-coup, le poids du tronc déprime fortement la tête de ces os, et la fracture du col survient, surtout si l'effort est porté spécialement sur un seul membre, et ne se répartit pas également sur les deux.

2°. Les fémurs, chargés du poids de toutes les parties supérieures, le transmettent à l'articulation du genou, mais différemment chez l'adulte et le vieillard. Dans le premier, les fémurs reposent presque perpendiculairement sur la jambe ; dans le second, au contraire, la flexion de la cuisse en devant, nécessitée par la courbure de l'épine qui entraîne le tronc dans

ce sens où il faut un appui à sa ligne de gravité , fait que le tibia reçoit le poids du tronc par une pression oblique : aussi la station exige-t-elle des efforts plus considérables.

3°. Le péroné est , comme nous l'avons vu , presque étranger aux fonctions de la jambe dans la station ; le tibia seul reçoit tout l'effort , et le transmet sur le pied.

4°. C'est à celui-ci que se termine tout le mécanisme de la station ; c'est lui qui , en dernier résultat , soutient le poids de tout le corps ; et il est à remarquer , à cet égard , que ce poids ne tombe pas sur la partie externe du pied , c'est-à-dire sur la plus solide , mais bien sur la partie interne qui présente en bas une concavité sensible , en sorte qu'il tend sans cesse à déprimer le pied dans ce dernier sens , effort auquel s'opposent les muscles placés en dehors , comme les péroniers. Au reste , ce n'est pas , comme l'ont pensé quelques physiciens , par le mécanisme des voûtes que le pied soutient le poids du corps ; il suffit pour s'en convaincre d'observer que l'extrémité de la jambe ne correspond point au sommet de l'espèce de voûte que le pied semble en effet représenter. La concavité de la surface inférieure n'est favorable à la station que comme nous l'avons indiqué , c'est - à - dire en lui permettant de se mouler sur les corps extérieurs , de se plier aux inégalités du sol. Cette concavité s'efface plus ou moins dans la station , et surtout dans la progression ; le pied s'allonge un peu ; c'est même à cela qu'il faut attribuer la gêne que nous éprouvons pendant la marche dans des souliers un peu courts : ces souliers ne pouvant , en effet , se prêter à cet allongement du pied , l'extrémité de celui-ci presse dou-

loureusement contre l'extrémité du soulier. En général, c'est plutôt en devant qu'en arrière que cette pression a lieu, parce que, plus mobile dans ce sens, le pied tend plus à y obéir au redressement qui a lieu à chaque pas où on appuie un peu fort.

L'écartement des fémurs, né de la largeur considérable du bassin chez l'homme, quoique bien moindre en bas qu'en haut, à cause de la direction oblique de ces os, en détermine un plus ou moins grand entre les deux pieds : de là un espace intercepté par eux, et qui favorise singulièrement la station. Cet espace doit rester dans une juste proportion. Trop grand, il nuit à la progression, comme on le voit quand nous portons alors l'une ou l'autre cuisse dans l'abduction. Trop rétréci, il diminue la solidité de la station, qui ne peut avoir lieu que quand la ligne de gravité tombe sur lui.

On s'est demandé laquelle des directions des pieds en dehors, en dedans ou en devant, étoit la plus avantageuse pour la station. C'est sans doute la dernière, et voici pourquoi : la pointe du pied ne peut pas être tournée en dehors ou en dedans, et le talon en sens opposé, sans qu'à la vérité la base de sustentation n'acquiert plus d'étendue transversale ; mais en même temps elle perd inévitablement de sa longueur. Or, ce n'est pas latéralement que le corps chancelle dans la station ; c'est en devant que sa chute tend à s'opérer, à cause du poids des viscères pectoraux et gastriques : c'est donc dans ce sens qu'il faut que la base de sustentation ait plus d'étendue. La direction parallèle des pieds nous fournit cet avantage. D'ailleurs, dans cette situation, toutes les parties sont également re-

lâchées ; tandis que , dans les deux autres , la partie antérieure de la capsule du fémur , ou la partie postérieure , est extrêmement tendue , selon que la pointe du pied est en dehors ou en dedans. L'articulation ilio-fémorale est vraiment alors dans une position forcée , qu'elle ne peut soutenir qu'avec un effort plus grand des muscles. Les usages sociaux peuvent influencer sur la direction du pied ; mais la nature nous indique celle-là.

Station sur un seul pied.

On ne peut méconnoître ici l'avantage du col du fémur ; sans lui cette espèce de station ne sauroit , pour ainsi dire , avoir lieu. En effet , c'est la distance de la cavité cotyloïde au grand trochanter , distance que mesure ce col , qui représente , dans cette attitude , la base de sustentation du tronc et du bassin réunis : aussi est-elle presque impossible chez les animaux quadrupèdes , dont le fémur présente un col très-court ; à peine pouvons-nous , comme on sait , habituer la plupart à se tenir sur les deux pattes de derrière. Dans cette station , le corps est toujours incliné sur le membre qui soutient , et alors c'est tantôt en devant , tantôt en dehors , selon que le pied se trouve dans l'un ou l'autre sens. L'inclinaison du tronc est déterminée par la position de celui-ci : en effet , il représente seul alors la dernière base de sustentation , qu'il partageoit non-seulement avec l'autre dans l'attitude sur deux pieds , mais qui se trouvoit encore comprise dans l'espace qui leur étoit intermédiaire. Lorsque la pointe du pied est dirigée en dehors , dans le même sens que le col , cette attitude est plus solide ,

parce que la base de sustentation inférieure est alors sur un plan antérieur à celui de la supérieure : si le pied est tourné en dedans, la première se trouve sous la seconde; moins de largeur résulte de leur ensemble; la station est plus pénible.

Station sur la pointe des pieds.

C'est au grand degré d'extension dont jouissent les premières phalanges des orteils sur les os métatarsiens qu'est due la possibilité de cette attitude, dans laquelle le pied n'appuie pas seulement sur le sol par l'extrémité des orteils, mais bien par toute leur longueur. Une semblable station ne sauroit avoir lieu sur les mains : les bornes de l'extension des premières phalanges des doigts s'y opposent; au moins elle seroit trop douloureuse pour être supportable. Joignez à cela que, dans le pied, l'existence des os sésamoïdes, le prolongement des tégumens denses et épais de la surface plantaire, au-dessous des premières phalanges, sont deux circonstances très-favorables à l'attitude qui nous occupe. Les os sésamoïdes surtout, plus nombreux en général, et plus gros au pied qu'à la main, remplissent vraiment, dans cette station, les fonctions de la rotule dans l'attitude à genoux; c'est sur eux que porte en partie le poids du corps.

Dans cette attitude, la voûte du pied s'efface; l'articulation des premières phalanges est tendue en arrière; le pied est dans l'extension sur la jambe, et représente un levier du premier genre, dans lequel les muscles jumeaux et soléaire agissent comme puissance sur le calcanéum; le sol est le point d'appui; la résistance se trouve dans l'articulation : le genou est

dans l'extension ; en sorte que la jambe et la cuisse réunies forment un levier droit , dont l'élévation imprime inévitablement au tronc un mouvement sensible de projection en devant. Les auteurs n'ont point remarqué l'avantage de l'étendue de l'extension des premières phalanges sur le métatarse dans cette attitude , qui a lieu non-seulement dans l'immobilité , mais encore spécialement dans la course. Celle-ci , d'une part , ne seroit pas assez légère si le pied appuyoit alors par toute sa face plantaire à chaque fois qu'il touche le sol ; d'autre part , elle seroit trop vacillante , trop peu assurée , si l'extrémité seule des phalanges y concouroit. Je doute que jamais la station puisse avoir lieu sur cette dernière base. Il faut toujours que le pied se brise , pour ainsi dire , à l'articulation métatarso-phalangienne. Le métatarse et le tarse font alors partie du levier que représente chaque membre inférieur , levier qu'ils allongent plus ou moins , suivant que leur direction devient plus ou moins approchante de la perpendiculaire : elle peut l'être en effet ; et alors l'angle de l'articulation ci-dessus est droit ; il ne devient jamais aigu ; car alors la chute seroit inévitable , le poids du tronc porté trop en devant n'ayant pas dans les seules phalanges une base de sustentation assez prolongée dans ce sens.

Attitude sur les genoux.

Dans tous les cas précédens , l'articulation de la jambe avec le pied est telle , que la base de sustentation a sa plus grande étendue en devant. Au contraire , dans celui-ci , c'est en arrière qu'elle a été entièrement transportée. Elle est représentée par l'espace que com-

prennent entr'elles les deux jambes. Aussi pour que nous puissions nous tenir long-temps droits dans cette attitude, avons-nous besoin d'un appui antérieur, sans quoi la gêne que nous éprouvons, la fatigue des muscles, qui font un grand effort pour empêcher le tronc de se renverser en-devant où le centre de gravité manque de base, nous forcent de projeter en arrière le corps, afin de transporter ce centre de gravité sur le milieu des jambes. Dans cette attitude long-temps continuée, l'articulation ilio-fémorale se fléchit; souvent même les fesses se reposent sur les jambes étendues en arrière. L'avantage des appuis antérieurs pour soutenir cette attitude dans la direction droite du tronc est remarquable dans l'usage des prie-Dieu, etc.

Attitude assise.

C'est celle que nous affectons le plus communément, comme la plus facile, celle qui exige le moins d'efforts musculaires, soit quand nous sommes sur une chaise, soit quand nous reposons sur le sol. Alors la base de sustentation est toute en devant, représentée par l'intervalle des deux cuisses, et de plus quelquefois des deux jambes, si celles-ci sont dans l'extension. Cette attitude est très-solide, surtout quand nous inclinons un peu le corps en devant sur le milieu de l'espace intercepté par les cuisses; car si nous nous portons un peu trop en arrière, la chute est facile. De là la nécessité des appuis postérieurs dont sont pourvus nos sièges ordinaires, de là la fatigue qu'on éprouve plus sensiblement sur les tabourets quand on y repose long-temps, etc., que sur les sièges. Près de la moitié des muscles qui agissent dans la station ordinaire sont inactifs dans

celle-ci, où le bassin forme la base sur laquelle vient, en dernier résultat, tomber le poids du tronc, poids qui est directement transmis au sol par les tubérosités de l'ischion. Tous ces muscles inactifs sont ceux des membres inférieurs : de là la facilité de soutenir plus long-temps cette attitude, moins d'organes étant fatigués par elle.

§ II. *Mécanisme des Membres inférieurs relativement à leur mobilité.*

L'usage des membres inférieurs n'est pas borné à la station : c'est par les divers mouvemens dont ils sont susceptibles que la locomotion s'exerce principalement. Quelques-unes des attitudes immobiles de l'homme supposent même dans ces membres, comme nous l'avons vu, un état différent de celui de la station ordinaire, divers changemens dans leurs différentes articulations. Examinons donc les mouvemens qu'exécute chacune de ces dernières ; nous envisagerons ensuite ceux qui résultent de leur ensemble considéré en action.

Mouvemens de la Cuisse.

Ils sont les mêmes que ceux de l'articulation scapulo-humérale ; mais tous, si l'on excepte celui de rotation, offrent beaucoup moins d'étendue. La profondeur de la cavité cotyloïde, l'immobilité parfaite du bassin, la résistance et la force considérables des ligamens, en donnent la raison. Pour bien comprendre le mécanisme de ces mouvemens, et surtout les divers déplacemens qui peuvent en résulter, il ne

faut pas perdre de vue le rapport qu'ont entr'eux les points saillans du fémur et de l'os innominé. Le sommet du grand trochanter, que je prends pour terme principal de comparaison, se trouve, dans l'état ordinaire, c'est-à-dire dans la station, 1°. à-peu-près sur le même plan que le corps du pubis; 2°. à une distance bien moindre de l'épine antérieure et supérieure que de celui-ci, qui forme avec elle un double point auquel on peut comparer cette éminence; en sorte que, en tirant trois lignes d'un de ces points à l'autre, on auroit un triangle presque rectangle, dont le plus grand côté mesurerait l'espace qui sépare l'épine antérieure et supérieure d'avec le pubis, le moyen celui qui est entre ce dernier et le trochanter, le plus petit celui-ci qui est intermédiaire à l'épine antérieure et supérieure et à cette apophyse, laquelle est assez écartée de la fosse iliaque externe pour faire une saillie considérable au-dessous des tégumens, surtout chez les sujets maigres. Cela posé :

1°. Quand le fémur se fléchit directement, son extrémité inférieure est portée en devant; le grand trochanter s'éloigne de l'épine antérieure et supérieure, et se rapproche de l'échancrure sciatique; la tête roule dans la cavité cotyloïde, suivant l'axe du col, et ne l'abandonne presque pas plus dans un sens que dans un autre, quand la flexion est légère: aussi le ligament inter-articulaire conserve-t-il alors son même degré de relâchement. La capsule n'est tendue d'une manière remarquable dans aucun de ses points, si ce n'est un peu en arrière. Quand la flexion augmente beaucoup, alors la distension devient plus considérable; mais, en général, il est rare qu'elle soit

portée assez loin pour produire la luxation directement en bas.

2°. Le mouvement d'extension ne consiste pas seulement dans le retour du fémur à sa position naturelle après la flexion ; il se passe d'autres phénomènes que voici : l'extrémité inférieure de cet os se porte en arrière ; le grand trochanter vient se placer au-dessous de l'épine antérieure et supérieure ; la tête du fémur abandonne en partie la cavité cotyloïde en devant, distend dans ce sens la capsule fibreuse, et tire ainsi le ligament inter-articulaire. Au reste, ce mouvement dans lequel l'os auroit plus de tendance à se déplacer que dans le premier est cependant très-borné en comparaison de celui-ci ; ce qui tient d'abord à ce que le col du fémur rencontrant en arrière le rebord de la cavité cotyloïde, y trouve un obstacle à un mouvement plus prolongé ; en second lieu, à la force très-grande du faisceau ligamenteux partant de l'épine inférieure et se rendant sous le col, en passant devant la capsule qu'il fortifie. Ce faisceau, très-étendu alors, ne peut se prêter à un mouvement en arrière aussi grand qu'est en devant celui de la flexion.

3°. Dans le mouvement d'abduction, la cuisse s'écarte de celle du côté opposé ; le grand trochanter s'approche de la fosse iliaque, qu'il touche, lorsque ce mouvement est très-prolongé ; c'est même ce qui le borne, car sans cela il seroit beaucoup plus étendu. La tête du fémur, dont la moitié abandonne alors la cavité cotyloïde par sa partie interne, distend très-fort la capsule sur ce point. Le faisceau supérieur du ligament inter-articulaire est également tirailé, tandis que

l'autre conserve sa laxité naturelle, est même un peu relâché.

4°. L'adduction n'offre pas des phénomènes bien remarquables : elle consiste seulement dans le retour de la cuisse à son état ordinaire lorsqu'elle a été entraînée dans la position précédente : elle ne peut guère se porter au-delà, celle du côté opposé y met obstacle. Sans cela, et s'il y avoit des muscles qui pussent le produire, la disposition de la tête rendroit ce mouvement d'une très-grande étendue. Mais remarquez qu'autant le grand trochanter est une circonstance favorable à l'action des muscles qui écartent la cuisse, autant la disposition de ceux qui la rapprochent de l'axe du corps est peu avantageuse pour la porter beaucoup au-delà du pubis. Comparez, par exemple, le grand pectoral et les trois adducteurs, muscles qui concourent surtout, l'un en haut, les autres en bas, à l'adduction, vous verrez combien le premier, plus étendu, plus transversal, est plus favorablement disposé pour mouvoir avec étendue l'os sur lequel il agit perpendiculairement. En général, dans tous ces mouvemens, la capsule n'est pas susceptible de se prêter à une extension aussi grande que celle de l'humérus : cela dépend de son défaut de laxité ; de ce qu'en tirant en bas le membre, on ne peut écarter les surfaces articulaires comme au bras, allonger le membre par conséquent d'une manière aussi sensible.

5°. Une foule de mouvemens intermédiaires à ces quatre principaux s'observent dans l'articulation qui nous occupe. Je remarque que c'est plutôt dans ces mouvemens intermédiaires, que dans les précédens, que s'opèrent les divers déplacemens qui du reste ne

pourroient être produits par ces mouvemens seuls, et qui exigent surtout l'action des corps extérieurs, les chutes, etc., l'effort des muscles étant, à cause de leur disposition, bien moins efficace ici qu'au bras pour les déterminer. Nous avons déjà observé que tantôt le ligament inter-articulaire reste intact, que tantôt il est entièrement rompu, et que tantôt il se trouve partiellement déchiré dans un de ses faisceaux : la capsule est toujours ouverte.

6°. La circumduction se compose de la succession de tous les mouvemens précédens; elle est beaucoup moins étendue que celle de l'humérus, tandis que la rotation, comme nous le verrons bientôt, est très-prononcée. On peut même dire que la circumduction et la rotation sont en raison inverse dans les membres supérieurs et inférieurs. Cela tient évidemment à la conformation différente de l'extrémité supérieure du fémur et de celle de l'humérus. En effet, l'existence d'un col très-long dans le premier fait que l'axe de l'os, qui est très-écarté du centre des mouvemens, n'est pas le levier de la circumduction, comme l'est dans les membres supérieurs l'axe même de l'humérus, qui se confond presque avec celui du col, vu la brièveté de ce dernier. Dans le fémur, le levier de la circumduction se trouve représenté par une ligne étendue obliquement du centre de l'articulation jusques entre les deux condyles inférieurs.

7°. Le mouvement de rotation, qui existe à peine à l'humérus, est très-étendu dans le fémur : on en trouve la raison dans la longueur du col de ce dernier, dont l'axe est le levier de ce mouvement. Au reste, cette rotation du fémur peut se faire en dehors

et en dedans. 1°. La première est presque une attitude naturelle aux membres inférieurs, attitude qu'ils paroissent devoir au nombre et à la force des muscles qui en sont les agens; car nous verrons, dans l'exposition des muscles, que presque tous ceux de la cuisse qui sont rotateurs le sont en dehors. Au reste, une rotation modérée, dans ce sens, n'y dirige point le pied, qui est tellement articulé avec la jambe, que quand la partie convexe du fémur et le col de cet os regardent en devant, sa pointe y est aussi dirigée. Quand la rotation va au-delà de l'état ordinaire, le grand trochanter se cache profondément derrière la cavité cotyloïde, la tête du fémur distend un peu en devant la capsule fibreuse. 2°. La rotation en dedans est beaucoup plus bornée: quand elle a lieu, le grand trochanter fait une saillie plus grande au-dessous des tégumens; la tête du fémur s'enfonce davantage dans la cavité articulaire; la pointe du pied est dirigée en dedans; car il est à observer que les mouvemens de rotation du pied en dedans ou en dehors se passent dans l'articulation du fémur, et sont de véritables mouvemens de totalité des membres inférieurs. Au contraire, la pronation et la supination de la main sont dues seulement à la rotation du radius sur le cubitus. Cependant, quand la jambe est fléchie, cette rotation du pied a son centre dans l'articulation fémoro-tibiale; mais ce n'est que dans le cas de demi-flexion: aussi de ce que le mouvement en dehors est un peu plus facile alors que celui en dedans, ne pourroit-on conclure que l'attitude naturelle du pied dans la station est d'être dirigée dans le premier sens. Toute espèce de déplacement est très-difficile dans la rotation.

Mouvemens de la Jambe.

La jambe exécute des mouvemens de totalité dans son articulation avec le fémur. De plus, les deux os qui la composent sont susceptibles d'une légère mobilité l'un sur l'autre.

Mouvemens généraux.

Les mouvemens de la jambe sur le fémur sont ceux de flexion, d'extension, et de légère rotation lors de la demi-flexion.

1°. Quand la jambe se fléchit, les surfaces articulaires du tibia glissent d'avant en arrière sur les condyles du fémur dont elles reçoivent bientôt les extrémités postérieures, qui sont plus prolongées, comme nous avons vu, que les antérieures. Alors les ligamens latéraux et obliques, ainsi que le postérieur, sont relâchés; celui de la rotule est tendu; mais c'est surtout le tendon extenseur qui éprouve une violente distension; car il est à remarquer que la position absolue de la rotule ne varie pas; il n'y a que sa position relative aux condyles du fémur: or, dans le mouvement dont nous parlons, elle correspond presque au milieu de l'intervalle qui sépare ces deux éminences, et s'applique contre le repli de la synoviale qui traverse l'articulation. L'étendue des surfaces articulaires, et le nombre des liens qui les assujettissent, s'opposent à toute espèce de déplacement, qui exigeroit la rupture du ligament inférieur de la rotule.

2°. Dans l'extension, le tibia glisse en sens opposé du cas précédent; la rotule correspond à la surface

concave qui réunit en devant les condyles du fémur ; les ligamens latéraux sont un peu tendus ; les obliques, qui représentent , à l'égard du genou , ce qu'est l'olécrâne à l'articulation du coude , le sont fortement , ainsi que le ligament postérieur ; leur force très-grande rend très-difficile leur rupture que nécessiteroit la luxation. Dans ces deux mouvemens , les fibro-cartilages accompagnent le tibia.

3°. Ce n'est que dans la demi-flexion que la jambe peut exécuter un léger mouvement de rotation en dedans et en dehors , mouvement qu'elle communique au pied. Le mécanisme de ce mouvement se rapproche un peu de celui des latéraux de la mâchoire. Dans la rotation en dehors , qui est la plus marquée à cause de la disposition des ligamens obliques , la surface concave externe du tibia se porte en arrière sous le condyle du fémur qui lui correspond , tandis que l'interne glisse en avant sous le sien : alors les ligamens latéraux sont distendus en sens contraire ; les obliques éprouvent peu de changemens , les fibro-cartilages restent dans le même état. La rotation en dedans se fait par un mécanisme opposé , mais qui présente cependant des différences : alors le ligament oblique postérieur est fortement distendu ; et comme il s'attache en partie au fibro-cartilage externe , il l'entraîne et lui fait éprouver une véritable locomotion , à laquelle l'interne est étranger. C'est ce ligament qui , à cause de cette disposition , met l'obstacle principal à l'étendue du mouvement en dedans.

La rotule remplit , dans l'articulation dont nous venons de décrire les mouvemens , des usages essentiels. D'abord , comme tous les autres os de son es-

pèce, elle a l'avantage d'écarter la puissance du centre des mouvemens, et, en conséquence, de favoriser ceux-ci. Elle glisse ensuite plus facilement sur les condyles du fémur que ne l'eût fait un tendon dont la mollesse auroit favorisé les replis. Ainsi le cartilage tarse, en donnant de la solidité aux paupières, favorise-t-il leur glissement sur l'œil. Elle complète et protège en devant l'articulation. Enfin, c'est sur la rotule que, dans la station à genoux, repose le poids du corps. Cet os suit très-peu les mouvemens de rotation de la jambe demi-fléchie, soit que ces mouvemens aient lieu en dedans, soit qu'ils se fassent en dehors.

Mouvemens partiels.

Les os de l'avant-bras, comme nous l'avons vu, jouissent entre eux d'une très-grande mobilité. Ceux de la jambe, au contraire, sont dans une immobilité presque parfaite. Seulement, quand un effort extérieur est dirigé sur ces os, le péroné peut exécuter dans son articulation supérieure un léger glissement en devant ou en arrière. Mais dans l'état naturel, l'articulation inférieure n'est susceptible d'aucun mouvement. La disposition serrée des ligamens antérieurs et postérieurs, celle des fibres interosseuses y sont un obstacle; d'ailleurs, la solidité de l'articulation tibio-tarsienne seroit moins assurée si ce mouvement avoit lieu. J'ai vu quelquefois l'articulation supérieure pourvue de ligamens assez lâches pour permettre un déplacement de près d'un demi-pouce, surtout en arrière.

§ III. *Mouvements du Pied.*

Le pied exerce des mouvements généraux dans son articulation avec la jambe, et des mouvements partiels dans chacune des parties qui le composent.

Mouvements généraux.

Ils ne sont pas bornés à la flexion et à l'extension ; le pied exécute de légers mouvements latéraux.

1°. Dans le mouvement de flexion , l'astragale glisse d'avant en arrière dans l'espèce de mortaise que lui forment le tibia et le péroné réunis ; les ligamens antérieurs sont relâchés ; les latéraux sont à-peu-près dans leur état naturel ; le postérieur est seul tendu , ainsi que le tendon d'Achille. Toute espèce de déplacement est impossible dans ce mouvement.

2°. Dans l'extension , non-seulement le pied revient à sa position horizontale , mais encore il peut se porter au-delà ; et alors il forme un angle plus ou moins obtus avec la jambe. L'astragale , dans ce mouvement , glisse sur le tibia et sur le péroné en sens inverse du cas précédent ; le ligament antérieur de l'articulation est considérablement distendu ; les latéraux sont dans leur tension naturelle ; le postérieur et le tendon d'Achille sont relâchés. Dans l'attitude sur la pointe du pied , ce mouvement devient une position fixe ; alors le tibia porte sur la partie postérieure de l'astragale ; celui-ci , qui d'horizontal est devenu perpendiculaire , transmet le mouvement au scaphoïde et aux cunéiformes , en sorte que le calcanéum joue un rôle moins marqué que dans l'attitude ordinaire.

3°. Les mouvements latéraux sont extrêmement

bornés , surtout ceux en dedans , et même ils seroient encore circonscrits dans des bornes plus étroites s'ils ne s'allioient toujours avec les mouvemens des os du tarse , dont ils sont presque inséparables. C'est à la saillie considérable des malléoles qu'il faut attribuer ce peu de mobilité du pied dans ces deux sens ; différence qui le distingue spécialement de la main. Au reste , dans l'un et l'autre de ces mouvemens , les ligamens antérieur et postérieur conservent à-peu-près leur degré de tension ; l'interne est relâché et l'externe distendu , si le pied est incliné en dedans , et réciproquement. Malgré la force des liens fibreux qui environnent l'articulation tibio-tarsienne , malgré la largeur et l'emboîtement des surfaces , le pied est susceptible de déplacemens en dedans ou en dehors , mais plus particulièrement dans ce dernier sens. On conçoit que le désordre est proportionné aux obstacles et aux efforts qu'ils ont nécessités pour être surmontés. Ces déplacemens ne surviennent guère dans l'adduction et l'abduction proprement dites du pied. On les observe plutôt dans les cas où celui-ci étant fortement assujetti d'une manière quelconque , la puissance agit sur la jambe , ainsi que le feroit , par exemple , le poids du corps dans la chute.

4°. Par la succession des quatre mouvemens principaux que nous venons de décrire , le pied est susceptible d'un mouvement de circumduction , mouvement extrêmement borné.

Mouvemens partiels.

On peut les considérer dans le tarse , le métatarse et les orteils.

Mouvements du Tarse.

Les os de la seconde rangée sont, en général, très-peu mobiles les uns sur les autres. Ceux de la première, au contraire, savoir, l'astragale et le calcaneum, se meuvent d'une manière sensible; c'est même à l'étendue assez grande de ces mouvements toujours combinés avec l'espèce de rotation qu'exécute la première rangée en totalité sur la seconde, qu'est due la torsion du pied, soit en dehors soit en dedans : voici ce qui arrive dans ces deux cas.

1°. Dans le premier, c'est-à-dire dans la torsion du pied en dehors, le scaphoïde glisse de haut en bas sur l'astragale; le calcaneum se rapproche en dehors de celui-ci; en sorte que l'espèce de gouttière qui est entre leurs faces articulaires, et que remplit un tissu fibreux, se rétrécit beaucoup : ce tissu fibreux est relâché ainsi que le ligament externe; les fibres de l'interne qui vont au calcaneum sont tendues.

2°. Dans le second cas, où la plante du pied est tournée en dedans, le scaphoïde glisse de bas en haut sur la tête de l'astragale; la face inférieure du calcaneum devient interne; l'espèce de cavité qu'il y a entre lui et les précédens s'agrandit; son tissu fibreux se tend, ainsi que les ligamens externes de l'articulation tibio-tarsienne; le bord externe du pied devient inférieur. Ces deux mouvements opposés se passent surtout dans l'articulation scaphoïdo-astragalienne, que complète un fort ligament dans sa partie inférieure et interne, et qui communique avec l'articulation calcaneéo-astragalienne antérieure. Dans les entorses où le pied se porte en dedans, où le bord externe est

devenu le point d'appui, c'est principalement cette articulation qui souffre; beaucoup d'auteurs en rapportent faussement les accidens à l'articulation tibio-tarsienne. Quelquefois l'effort peut aller jusqu'à la luxation de l'astragale.

Mouvemens du Métatarse.

Les os métatarsiens ont une mobilité encore plus obscure que ceux du métacarpe, et, sous ce rapport, le premier présente une différence bien remarquable, en le comparant au métacarpien du pouce qui exécute des mouvemens très-étendus.

Néanmoins les os du métatarse, dans leur articulation postérieure, jouissent d'une légère élévation, et d'un abaissement également peu sensible. Joignez à cela qu'ils exécutent une espèce de rotation peu marquée, mais dont l'effet, plus manifeste aux extrémités antérieures de ces os, est de rapprocher fortement celles-ci les unes des autres, de manière à augmenter la concavité du pied transversalement; c'est surtout le premier et le dernier qui se rapprochent de l'axe du pied. Je remarque que la forme concave que prend cette partie, soit dans ce sens, soit dans celui d'avant en arrière, est communiquée par les muscles, tandis que l'aplatissement dans ces deux sens, toujours passif, est un effet de la pression du pied contre le sol.

Mouvemens des Phalanges.

Ils sont bornés, dans les deux dernières, à la flexion et à l'extension, tandis que les premières jouissent de mouvemens en tous sens, la rotation exceptée. J'observe cependant que l'adduction et la circumduc-

tion sont bien plus bornées qu'aux phalanges des doigts. Mais, d'un autre côté, il y a au pied cette différence bien remarquable dans la mobilité des premières phalanges, savoir, qu'elles sont susceptibles d'une extension aussi grande, plus forte même que la flexion, disposition dont résulte un avantage précieux pour la station sur la pointe des pieds, comme nous l'avons indiqué. Du reste, les mouvemens des phalanges suivantes, beaucoup moins étendus que ceux des phalanges de la main, présentent les mêmes phénomènes.

Mouvemens généraux des Membres inférieurs.

Ces mouvemens sont extrêmement multipliés; la progression, la course et le saut, forment les principaux.

Progression.

La progression s'opère de différentes manières. Elle se compose d'une suite de mouvemens par lesquels chaque membre laisse alternativement un espace entre lui et celui du côté opposé, en se portant en avant, en arrière, ou de côté, pour y transporter le corps. Un de ces mouvemens isolés s'appelle un *pas*. Avant de considérer leur ensemble, il n'est pas inutile de les examiner en particulier; nous concevrons mieux la progression quand nous saurons par quel mécanisme se fait le pas, puisqu'il en est comme l'élément. Or, ce mécanisme varie suivant que les deux pieds sont sur le même plan à l'instant où il a lieu, ou suivant que l'un est antérieur et l'autre postérieur. Il varie encore suivant que les membres

dirigent le corps en devant, en arrière ou de côté. Je vais d'abord parler du pas en avant.

Je suppose l'homme debout, immobile, ayant les deux pieds sur le même plan, et faisant un pas en avant. Son pied se détache d'abord du sol, le gauche, par exemple. Pour opérer ce détachement, la cuisse se fléchit sur le bassin, et la jambe sur la cuisse; le membre s'élève en se raccourcissant; l'articulation du pied reste à-peu-près dans le même état; mais la flexion de la cuisse l'entraîne nécessairement en devant, ainsi que tout le membre, qui est par là sur un plan plus ou moins antérieur à l'autre. Alors les muscles se relâchent; le membre s'abaisse et s'appuie sur le sol, en conservant sa position antérieure. Dans ce mouvement, si le membre n'est pas projeté en avant d'une manière très-sensible, le bassin est presque immobile; mais s'il dépasse de beaucoup le niveau de l'autre, alors il y a une rotation manifeste de cette partie qui tourne, pour ainsi dire, horizontalement, comme sur un pivot, sur la tête du fémur du membre resté immobile. De cette rotation du bassin résultent deux effets: le premier est une impulsion antérieure communiquée au membre inférieur qui se meut; impulsion qui, ajoutée au mouvement en devant que lui communique principalement la flexion du fémur sur le bassin, rend bien plus étendu ce mouvement. Le second effet est une impulsion oblique imprimée au tronc, lequel est dirigé tellement, que le côté correspondant au membre qui se meut se porte en devant, le côté opposé restant en arrière. Ces deux effets de la rotation du bassin sont d'autant plus marqués que le pas est plus grand, que par

conséquent un intervalle plus considérable reste entre les deux membres inférieurs, comme, par exemple, dans l'exercice de l'escrime. Alors le membre inférieur gauche, demeuré immobile, devient le point d'appui autour duquel tourne le bassin d'arrière en avant, de manière à ce que son diamètre transverse devient presque antéro-postérieur. De là, et la projection très-grande du membre inférieur droit en avant, et le mouvement du tronc qui, au lieu de présenter dans ce sens le sternum, présente le côté droit et le membre supérieur de ce côté par conséquent. En général, ces deux choses, la projection du membre inférieur en avant, et cette attitude du tronc où, comme on le dit, il s'efface latéralement, sont en raison directe, se suivent toujours, parce qu'elles dépendent d'une cause commune, de la rotation du bassin.

Il résulte de ce que nous venons de dire, 1°. que les grands pas sont produits principalement par cette rotation, et un peu par les mouvemens des diverses articulations du membre inférieur qui se meut, surtout par la flexion de l'ilio-fémorale; 2°. que les pas moyens tiennent à ces deux causes d'une manière presque égale; 3°. que les petits pas, où un membre s'écarte peu de l'autre, presque étrangers au bassin, qui reste dans sa place, ne sont produits que par les flexions et extensions alternatives d'un des membres. Cependant lorsque ces flexions et extensions alternatives ne peuvent se faire, il faut bien que la rotation du bassin supplée : c'est ce qui se voit dans l'ankylose de l'articulation ilio-fémorale; alors, le fémur et le bassin ne faisant qu'un, c'est celui-ci qui imprime le mouvement à tout le membre dans chaque pas : de là

l'aspect singulier de la progression dans ce cas : c'est ce qu'on appelle *marcher en fauchant*, parce qu'en effet il y a un mouvement latéral très-sensible qui accompagne celui d'arrière en avant.

Voilà un premier mécanisme du pas, dans lequel le pied est pour ainsi dire passif, où il ne fait qu'obéir au mouvement qu'il reçoit, sans en communiquer aucun. Au contraire, lorsque dans le pas un membre se trouve en arrière et l'autre en devant, comme il arrive dans la succession de ceux d'où naît la progression, alors le pied joue communément un rôle plus important. Le membre qui est en avant reste immobile, et devient le point d'appui. Le pied de celui qui est en arrière se détache alors du sol successivement du talon vers la pointe, par une espèce de rotation dont le centre mobile est dans les articulations des phalanges avec les os du métatarse : en sorte qu'à la fin de ce mouvement le pied ne repose plus que sur les phalanges. Le membre s'agrandit donc alors de la longueur du tarse et du métatarse qui sont relevés : or, comme il est obliquement dirigé d'arrière en avant, l'effet de cet allongement est manifestement de pousser le bassin en devant, de lui imprimer une espèce de rotation. Le bassin ayant été ainsi dirigé, le pied se détache en totalité du sol ; l'articulation ilio-fémorale se fléchit ; de postérieur qu'il étoit, le membre devient antérieur ; les muscles se relâchent ; il appuie sur le sol, et devient à son tour le point d'appui d'un mouvement analogue que l'autre membre exécute.

Ce pas est, comme on le voit, double du précédent, puisque par lui le membre passe de l'extension à la

direction droite , puis de celle-ci à la flexion ; tandis que dans l'autre c'est seulement de la direction droite qu'il passe à la flexion. De plus , il diffère aussi essentiellement par l'impulsion que le pied qui se détache communique au bassin et par là même au tronc. Je remarque cependant que cette impulsion que Barthé a surtout observée n'a pas toujours lieu. Cela tient à deux causes ; 1°. à ce qu'on fléchit l'articulation du genou à mesure que le pied se détache , ce qui raccourcit le membre à proportion que le tarse et le métatarse qui se relèvent tendent à l'allonger : aussi plus il reste tendu , et par conséquent moins le genou se fléchit , plus l'impulsion est forte. 2°. Cela peut dépendre de ce qu'au lieu de détacher le pied du sol par cette espèce de rotation , nous le détachons par un mouvement de totalité , dans lequel il reste presque horizontal. Alors le bassin n'a plus de rotation que celle qui lui est communiquée par les muscles ; le membre qui se meut n'agit point sur lui. L'espèce de pas qui nous occupe peut donc être manifestement avec rotation ou sans rotation du pied , ou bien participer plus ou moins à ces deux mécanismes. Chez ceux où le premier mode est très-marqué , la pointe est , en général , plus promptement usée que le reste du soulier. Quand le talon s'use , cela n'arrive pas dans l'instant où le pied se détache du sol , mais quand le pas s'achève , et qu'il s'y repose , si c'est le talon qui appuie alors avec plus de force.

Voilà déjà deux pas en avant de bien conçus : ils supposent , pour se faire avec régularité , une égalité de longueur des membres inférieurs ; mais si l'un est plus court , chaque fois qu'il appuiera sur le sol après

s'en être détaché, il y aura un mouvement d'inclinaison latérale du bassin, qui s'abaissera de son côté pour lui permettre de se reposer, et cette inclinaison se propagera nécessairement au tronc qui fait corps avec le bassin : c'est là ce qui forme le pas de ceux qui boitent. Si la disproportion de longueur est très-considérable, soit qu'elle vienne d'une luxation du fémur, d'une ankylose du pied resté en extension sur la jambe, d'un vice de conformation, etc., on supplée par une béquille au membre trop court qui devient alors nul pour la progression.

Dans le pas en arrière, si les deux pieds se trouvent sur la même ligne, l'un se détache d'abord du sol par la flexion légère de l'articulation fémoro-tibiale, l'ilio-fémorale s'étend ensuite et dirige par là le membre en arrière ; quand il est arrivé là où l'on veut poser le pied, l'articulation d'abord fléchie s'étend, et alors celui-ci se repose sur le sol.

Si les deux pieds sont séparés par un intervalle, l'un étant antérieur, l'autre postérieur, le mécanisme diffère peu : 1°. légère flexion du genou pour détacher le premier du sol ; 2°. extension de la hanche pour le diriger en arrière ; 3°. extension subséquente du genou pour le fixer à terre. Dans ce mouvement, le second pied, qui est immobile, sert de point d'appui. Il n'y a jamais ici de rotation du pied. Le peu de distance du talon à l'articulation tibio-tarsienne y est un obstacle manifeste ; mais pour peu que le pas soit étendu, un mouvement latéral du bassin opposé à celui qu'il éprouve dans le pas en avant agrandit l'espace qui sépare les deux pieds.

Dans le pas de côté, les deux pieds étant sur la

même ligne , l'articulation fémoro-tibiale se fléchit d'abord légèrement pour en détacher un du sol ; l'ilio-fémorale de ce côté fait ensuite un mouvement d'abduction qui écarte le membre de l'autre ; enfin la première s'étend , et le pied se fixe sur le sol à une distance proportionnée à l'écartement. Le bassin ni le pied n'éprouvent jamais alors de rotation.

D'après ce que nous venons de dire sur les différentes espèces de pas en avant , en arrière et de côté , rien n'est plus facile que de concevoir les différentes espèces de progressions qui ne résultent que de la succession de chacun de ces pas.

Le marcher en avant présente d'abord , au départ , le demi-pas que nous avons décrit , si les deux pieds sont sur la même ligne , puis la suite des pas dont nous avons parlé après , lesquels s'enchaînent de telle manière , que chaque membre inférieur devient alternativement le point fixe et le point mobile ; et comme ces pas peuvent être avec ou sans rotation du pied , suivant qu'il se détache successivement ou tout-à-coup du sol , le marcher présente , sous ce rapport , une différence essentielle. Pour peu que de grands pas se succèdent , comme il y a toujours une rotation horizontale du bassin , il en résulte un phénomène que voici : c'est que nous tendons toujours à nous dévier de la ligne droite suivant laquelle nous avons commencé à marcher. En effet , en même temps qu'à chaque pas le tronc est porté en avant , il l'est aussi un peu de côté : le pas suivant corrige bien ce défaut de direction ; en sorte que les membres sont sous ce rapport congénères et antagonistes , congénères pour porter le corps en avant , antagonistes pour le porter de côté ;

mais comme ces membres n'agissent presque jamais bien également, l'un finit presque toujours par l'emporter. A chaque pas, il nous fait dévier un peu, et, dans une suite un peu considérable de pas, l'obliquité de la direction du marcher deviendrait très-sensible si on n'y prenoit garde. Il en résulte que, lorsqu'on marche les yeux bandés, il est presque impossible de marcher droit long-temps. La vue rectifie cette obliquité en nous montrant le but où nous voulons atteindre. Pour aller droit sans voir, il faudroit ne faire que de très-petits pas, afin d'éviter toute rotation du bassin.

Le marcher en arrière et le latéral se concevront facilement d'après ce que nous avons dit des pas qui ont lieu dans ces deux sens, pas dont ils ne sont que la succession.

On concevra aussi comment on marche en tournant sur un cercle, ou sur toute autre courbe, comment on se dévie à droite ou à gauche, etc., pendant le marcher. Toutes ces déviations ont leur siège principal dans l'articulation ilio-fémorale.

L'ankylose du genou et celle du coude-pied influent en général bien moins sur le marcher que celle de la hanche. Dans la première, le membre se meut tout d'une pièce; l'articulation fémoro-tibiale supplée à ses fonctions, qui sont principalement, en se fléchissant un peu, de détacher le pied du sol. Dans la seconde, la rotation du pied est difficile. On conçoit qu'on ne peut se tenir sur la pointe si le pied est soudé à angle droit avec la jambe : en effet, tandis que pour cette attitude la partie postérieure se relève, cette articulation est, dans l'état naturel, le siège d'un mou-

vement par lequel la jambe s'étend sur cette partie postérieure, et se met sur la même ligne que lui : or, ce mouvement ne peut plus alors avoir lieu, donc, etc...

Quand on marche sur deux béquilles appuyées sous chaque aisselle, c'est vraiment le haut de la poitrine, et non le bassin, qui est le siège du mouvement de rotation qui porte le corps en avant : toute la partie inférieure du corps ne fait pour ainsi dire qu'obéir au mouvement qui lui est communiqué par la supérieure.

Course.

La course diffère de la progression par l'attitude où l'on est pour l'exercer. Les phalanges seules sont alors la base de sustentation. Le pied se brise aux articulations métatarso-phalangiennes. Les membres inférieurs s'agrandissent de la longueur du tarse et du métatarse. Moins de surface touchant le sol, les pieds s'en détachent plus aisément.

Ce mouvement consiste dans une succession rapide de pas ordinairement très-grands, mais dont le mécanisme, à leur vélocité près, est presque le même que celui des pas de la progression.

Le corps est alors fortement penché en avant, parce que la forte projection en ce sens du membre en mouvement y transporte la base de sustentation. D'ailleurs, en s'inclinant ainsi, le tronc porte en avant les points fixes des muscles qui meuvent la cuisse, et c'est un avantage pour le mouvement. Enfin, comme par le redressement du pied, le corps s'allonge, que le levier qu'il représente devient par conséquent plus sujet aux vacillations, cette inclinaison remédie à cet inconvénient.

Chaque pas de la course étant, en général, très-grand, nécessite évidemment une rotation transversale du bassin sur la tête du fémur du membre immobile, pour agrandir l'espace qui sépare les deux membres. Cette rotation se communique au tronc, qui est alternativement porté d'un côté à l'autre. Ainsi agité de ce mouvement, le tronc le communique aux membres supérieurs : de là le balancement de ces membres, qui se portent alternativement en avant et en arrière ; ce balancement peut jusqu'à un certain point être avantageux pour maintenir l'équilibre, qu'on tend plus facilement à perdre alors que dans la progression. Cependant dans celle-ci il y a aussi, lorsque les bras sont pendans, un balancement analogue imprimé par la rotation du bassin, balancement qui quelquefois lui est étranger ; car il se fait quelquefois en sens inverse.

La course et la marche sont bien plus pénibles sur un plan ascendant que sur un plan horizontal : la raison en est simple ; c'est que la flexion des articulations, pour détacher le pied du sol, et pour le porter en avant, doit être beaucoup plus étendue, surtout celle de l'articulation de la hanche, qui est obligée alors d'élever beaucoup plus le membre pour porter le pied du lieu plus bas où il se trouvoit, sur celui plus haut qu'il va occuper. Plus le plan est rapide, plus l'élévation est grande, et plus les mouvemens sont pénibles. Il est enfin un degré d'obliquité où ils deviennent impossibles. Dans la progression, où il y a rotation sur les phalanges du pied qui se détache successivement du sol, on conçoit que cette rotation doit être alors plus pénible, puisque le talon,

par où elle commence, est plus bas que les phalanges.

Par une raison contraire, il faut moins d'effort sur un plan descendant : mais il y a alors un autre inconvénient dans la course ; c'est que le mouvement imprimé au tronc est très-marqué en avant, puisque, à chaque fois que le pied se repose sur le sol, le membre décrit un trajet plus grand, vu que cette portion du sol est plus basse que la portion qu'il vient de quitter. Cette impulsion détermineroit la chute inévitablement si le tronc étoit penché antérieurement, comme dans la course sur un plan horizontal ; aussi on le rejette alors en arrière ; il se redresse : or, ce sont les efforts pour maintenir le tronc redressé qui sont pénibles ; souvent même, à la fin d'une course longue, ils sont insuffisans, et nous tomberions au bas de la descente si nous nous arrêtions subitement : on prolonge donc encore un peu la course, afin que les membres toujours projetés par elle fort en avant soutiennent le tronc quelques instans, pendant lesquels l'impulsion communiquée se perd peu à peu.

On court difficilement en arrière et de côté, parce qu'on ne peut point, dans l'un ni dans l'autre sens, se tenir sur une surface aussi étroite qu'en avant, où le pied se brise, comme nous l'avons vu, et où il cesse en partie d'être base de sustentation.

Comme les membres inférieurs sont courts dans les enfans, à proportion du tronc, ils ne peuvent pas se projeter assez en avant pour lui offrir un appui dans la course : aussi ce mouvement est incertain pendant les deux ou trois premières années.

Du Saut.

Le saut est un mouvement brusque dans lequel le corps se détache en totalité du sol, et s'en éloigne d'une étendue plus ou moins considérable. Il peut être de deux sortes, vertical et oblique.

Dans le saut vertical, où le corps s'élève perpendiculairement, les articulations des membres inférieurs se fléchissent préliminairement les unes sur les autres; ces membres se raccourcissent. Ces flexions préliminaires ayant eu lieu, des extensions subites leur succèdent; l'effet de ces extensions est un allongement soudain qui porte en haut le tronc, le sol trop ferme ne pouvant point céder à l'impulsion qu'il reçoit alors de ces mouvemens.

La disposition des articulations ilio-fémorale, fémoro-tibiale et tibio-tarsienne, dont les flexions se font en sens opposé, est singulièrement favorable à ce mouvement. Remarquez, en effet, que si toutes ces flexions eussent été du même côté, le redressement seroit devenu plus pénible d'une part, d'une autre part n'auroit point pu donner au tronc une impulsion perpendiculaire; au lieu que de cette manière, 1°. moins d'espace est occupé par le membre qui se fléchit, et par là la flexion est moins gênante; 2°. l'impulsion née de ce mouvement suit la ligne qui est perpendiculaire à toutes les articulations fléchies en sens inverse: or, cette ligne est parallèle à l'axe du corps.

Le mouvement qui élève alors le tronc ressemble à celui qui lui est communiqué lorsqu'en appliquant les mains sur un corps résistant, nous fléchissons d'abord toutes les articulations des membres supérieurs, que

nous étendons ensuite subitement pour le repousser : le corps ne cédant point, le mouvement se répercute sur le tronc, qui est rejeté en arrière. Cependant jamais le mouvement horizontal communiqué alors au tronc par les membres supérieurs n'est aussi marqué que le perpendiculaire que les inférieurs déterminent dans le saut. Cela vient de ce que les premiers ne sont point aussi avantageusement disposés que les seconds dans leurs articulations. Par exemple, celle du poignet est bien moins favorable à cette extension subite que celle du coude-pied : car, remarquez que, quand on repousse ainsi un corps résistant, la main renversée en arrière n'a point pour la ramener subitement en avant un agent aussi puissant que le tendon d'Achille, qui redresse subitement le pied ; ce sont les fléchisseurs qui agissent alors : or, leur première action se porte sur les doigts, et celle sur le poignet n'est que consécutive, tandis que le premier effort subit des soléaires et des jumeaux se dirige sur l'articulation tibio-tarsienne. D'un autre côté, l'articulation scapulo-humérale est bien moins avantageusement disposée pour rejeter le corps en arrière par une extension subite, que l'ilio-fémorale pour le porter en haut dans le saut vertical : d'où il résulte que c'est l'articulation du coude qui agit presque exclusivement dans l'impulsion communiquée par les membres supérieurs subitement étendus, tandis que les trois articulations des inférieurs se réunissent pour imprimer cette impulsion dans le saut. Voilà la raison de cette différence dans l'intensité de deux mouvemens dont la nature est la même.

Remarquez qu'il est plusieurs autres exemples d'un mouvement analogue imprimé par une extension

subite des articulations ; par exemple , si nous voulons pousser fortement un petit corps avec un seul doigt , nous fléchissons les articulations de ce doigt , de celui du milieu surtout , nous appuyons son extrémité sur le pouce , nous plaçons l'ongle contre le corps à repousser : l'extenseur se contractant alors subitement redresse le doigt , qui pousse au loin le corps , et qui peut , si c'est sur la peau qu'il s'applique , imprimer un choc douloureux , ce qui vulgairement s'appelle *donner une chiquenaude*. Eh bien ! ce mouvement subit imprimé à un petit corps placé devant le doigt qui se redresse , ressemble parfaitement au mouvement imprimé au tronc par les membres inférieurs. Si un seul doigt peut agir avec assez de force dans cette circonstance pour pousser un corps très-loin , nous ne devons pas nous étonner que l'impulsion que reçoit le tronc soit capable de le mouvoir d'une manière si sensible.

La longueur des os est, en général, une circonstance favorable à l'étendue de ce mouvement , qui est d'autant plus sensible que les leviers sont plus longs. Aussi le doigt du milieu agit-il plus efficacement que les autres dans l'exemple cité plus haut ; aussi le fémur et le tibia sont-ils très-avantageux au saut par leur longueur ; aussi les animaux qui ont les extrémités postérieures les plus longues , comme les grenouilles, les sauterelles, les puces, etc. , sont-ils les meilleurs sauteurs.

Je crois que , d'après tout ce que je viens de dire , on concevra facilement comment le corps s'élève dans le saut vertical. En s'élevant ainsi , il est animé de deux forces : l'une , née de l'impulsion , le porte en

haut ; l'autre , effet de son propre poids , le dirige en bas. Tant que la première prédomine sur la seconde , le corps s'élève ; il cesse de s'élever quand elles sont égales ; il descend quand la seconde prédomine sur la première. Sa chute ressemble donc à celle d'un projectile lancé perpendiculairement.

Dans le saut oblique à l'horizon , tel que celui qui a lieu pour traverser un fossé , pour franchir une barrière , etc. , il y a d'abord flexion de toutes les articulations des membres inférieurs , puis inclinaison du tronc en devant , tandis qu'avant le saut vertical , le tronc est toujours perpendiculaire. A l'instant où les articulations se redressent , le tronc est donc non-seulement porté en haut par l'impulsion qu'il reçoit des membres inférieurs , mais encore en avant. La projection en ce dernier sens dépend principalement du redressement du fémur sur le tibia. Alors le tronc se meut comme les projectiles lancés obliquement à l'horizon ; il décrit une suite de petites diagonales qui forment une courbe représentant la moitié d'une parabole. Cette courbe naît de ce que la force d'impulsion s'affaiblissant de plus en plus , la gravité tend à entraîner en bas le corps , et à le faire sans cesse dévier de la ligne oblique et droite qu'il tend à parcourir en abandonnant le sol. Quand les deux forces de gravité et d'impulsion sont en équilibre , le corps est arrivé à l'extrémité de la demi-parabole ; il ne monte plus ; il commence alors à descendre par une courbe analogue à la précédente , et qui forme avec elle une parabole entière. Dans cette demi-courbe , la gravité va toujours en prédominant sur l'impulsion reçue.

On franchit de cette manière des espaces d'autant

plus considérables que l'impulsion a été plus violente ; et cette impulsion le devient davantage si avant le saut le corps est déjà agité d'un mouvement horizontal : voilà pourquoi une course préliminaire est très-avantageuse pour l'agrandir ; alors il y a deux causes qui s'opposent à l'effet de la gravité, l'impulsion horizontale de la course , et celle née à l'instant du saut du redressement des membres.

Plus on saute obliquement à l'horizon , plus l'étendue du saut est grande : or , on saute d'autant plus obliquement , qu'à l'instant du saut le corps est plus penché en avant ; mais pour qu'il se penche ainsi en avant , il faut que sa ligne de gravité y trouve un appui : voilà pourquoi , quand on franchit un espace considérable , un des membres inférieurs est très-étendu en devant à l'instant où le corps est détaché du sol : voilà pourquoi le saut à pieds joints n'est jamais très-étendu ; car tant que les pieds sont sur la même ligne , on ne peut pas beaucoup pencher le corps en avant. Dans ce cas , pour aider à l'impulsion , on balance préliminairement les bras avant de sauter ; ce balancement imprime un mouvement horizontal à la partie supérieure du corps : il produit à-peu-près , quoique bien moins sensiblement , l'effet de la course qui précède le saut ordinaire.

Le sol , dans le saut , est nul pour communiquer une impulsion au tronc , à cause de son défaut d'élasticité. On saute , il est vrai , mieux sur un plancher élastique , parce que sa réaction s'ajoute au mouvement né du redressement des membres inférieurs ; mais dans les cas ordinaires , le sol n'influe ici que par sa résistance , que parce qu'il ne cède point à l'impulsion qu'il reçoit :

aussi quand il cède, comme il arrive sur une terre molle, l'ascension du corps est moindre ; elle est nulle s'il s'affaisse beaucoup sous les pieds qui le pressent.

Le saut, d'après ce que nous venons de dire, consiste vraiment en une impulsion subite, née à l'instant où le corps se détache du sol : quand il l'a abandonné, c'est un véritable projectile qui ne jouit que d'un mouvement communiqué, qui ne peut ni accélérer, ni retarder sa vitesse par les mouvemens qu'il exécute. On peut, pendant que le tronc est en l'air, faire mouvoir les jambes de diverses manières, les écarter, les rapprocher, les croiser rapidement et plusieurs fois de suite, les diriger en devant, en arrière, comme les danseurs nous en offrent tant d'exemples ; mais ces mouvemens partiels qui ont lieu pendant que dure l'impulsion de totalité communiquée au tronc sont étrangers à cette impulsion. Ainsi les mouvemens qu'exécutent les doigts pendant le mouvement de totalité qu'imprime au membre l'articulation scapulo-humérale sont-ils étrangers à ces mouvemens.

Je n'ai point rapporté dans ces considérations sur le saut tout ce qu'on dit les divers auteurs qui se sont occupés de mécanique animale. Je renvoie à leurs ouvrages, à ceux surtout de Borelli, Haller, Barthéz, etc. ; on verra ce que j'en ai emprunté, et ce qui m'est propre.

J'observe aussi que les muscles ne sont point entrés dans ces considérations. Je démontrerai dans le volume suivant leur influence sur les divers mouvemens. On peut très-bien comprendre ceux-ci, en n'appliquant qu'à la charpente osseuse les notions qu'on acquiert sur eux. C'est sans doute un inconvénient

de présenter ainsi d'une manière isolée la mécanique animale, de considérer les leviers séparément de leurs puissances; mais l'ordre descriptif ne se prête point à une marche différente. D'ailleurs, en liant ainsi aux images qu'on se fait de chaque région musculaire ou osseuse, les idées que l'on se forme sur leurs mouvemens divers, la seconde étude diminue jusqu'à un certain point ce que la première peut avoir de sec et d'aride.

FIN DU PREMIER VOLUME.

TABLE
DES DIVISIONS
CONTENUES
DANS CE VOLUME.

PREMIÈRE PARTIE.

DISCOURS PRÉLIMINAIRE ,	Page v
APPAREILS DE LA VIE ANIMALE ,	3
<i>Considérations générales ,</i>	Ibid.
§ I ^{er} . <i>Proportion des appareils de la vie animale</i> <i>sur ceux de la vie organique ,</i>	Ibid.
§ II. <i>Caractères généraux des appareils de la vie</i> <i>animale ,</i>	4
<i>Premier caractère ,</i>	Ibid.
<i>Second caractère ,</i>	7
<i>Troisième caractère ,</i>	8
APPAREILS DE LA LOCOMOTION ,	10
<i>Considérations générales ,</i>	ibid.
§ I ^{er} . <i>Différences générales entre les deux appareils</i> <i>de la locomotion ,</i>	Ibid.
<i>Première différence ,</i>	Ibid.
<i>Seconde différence ,</i>	12
<i>Troisième différence ,</i>	13
<i>Quatrième différence ,</i>	14

DES OS ET DES ORGANES QUI EN DÉPENDENT, Pag. 15

Considérations sur le squelette, Ibid.

§ I^{er}. *Des deux Espèces de squelettes*, Ibid.

§ II. *Division du squelette*, 16

DE LA TÊTE, 17

DU CRANE, 18

ARTICLE PREMIER.

Considérations générales sur le Crâne, Ibid.

§ I^{er}. *Dimensions du Crâne*, Ibid.

§ II. *Variétés du Crâne*, 20

ARTICLE DEUXIÈME.

Des Os du Crâne en particulier, 23

§ I^{er}. *Du Coronal*, Ibid.

§ II. *De l'Occipital*, 25

§ III. *Du Pariétal*, 28

§ IV. *Du Temporal*, 30

§ V. *De l'Ethmoïde*, 34

§ VI. *Du Sphénoïde*, 37

ARTICLE TROISIÈME.

Des Articulations des os du Crâne, 42

§ I^{er}. *Différences des articulations du Crâne à la base et à la voûte*, Ibid.

Articulations des os de la base, Ibid.

Articulations des os de la voûte, 43

§ II. *Des os Wormiens*, 44

ARTICLE QUATRIÈME.

Du Crâne en général, 46

§ I^{er}. *Surface extérieure du Crâne*, Ibid.

§ II. <i>Surface intérieure du Crâne ,</i>	Page 51
<i>Voûte du Crâne ,</i>	Ibid.
<i>Base du Crâne ,</i>	52

ARTICLE CINQUIÈME.

<i>Développement du Crâne ,</i>	54
§ I ^{er} . <i>Etat du Crâne avant son ossification complète ,</i>	Ibid.
<i>Des Fontanelles ,</i>	56
<i>Formation des Sutures ,</i>	57
§ II. <i>Etat du Crâne après son ossification ,</i>	58

ARTICLE SIXIÈME.

<i>Du Mécanisme du Crâne ,</i>	59
§ I ^{er} . <i>Résistance du Crâne dans l'enfant ,</i>	60
§ II. <i>Résistance du Crâne dans les âges suivans ,</i>	Ibid.
DE LA FACE ,	64

ARTICLE PREMIER.

<i>Considérations générales sur la Face ,</i>	Ibid.
§ I ^{er} . <i>Figure de la Face ,</i>	Ibid.
§ II. <i>Dimensions de la Face ,</i>	65
§ III. <i>Direction de la Face. Angle facial ,</i>	66
§ IV. <i>Remarque sur les os de la Face ,</i>	69

ARTICLE DEUXIÈME.

<i>Des Os de la Face en particulier ,</i>	Ibid.
§ I ^{er} . <i>Du Maxillaire supérieur ,</i>	70
§ II. <i>Du Malaire ,</i>	72
§ III. <i>De l'Os du Nez ,</i>	74
§ IV. <i>De l'Unguis ,</i>	Ibid.
§ V. <i>Du Vomer ,</i>	75

§ VI. <i>Du Cornet inférieur ,</i>	Page 76
§ VII. <i>Du Palatin ,</i>	77
§ VIII. <i>Du Maxillaire inférieur ,</i>	79
§ IX. <i>Des Dents ,</i>	82
<i>Des Incisives ,</i>	84
<i>Des Canines ,</i>	85
<i>Des petites Molaires ,</i>	86
<i>Des grosses Molaires ,</i>	Ibid.

ARTICLE TROISIÈME.

<i>Des Articulations des os de la Face ,</i>	88
§ I ^{er} . <i>Des Articulations de la partie supérieure de la Face ,</i>	Ibid.
§ II. <i>De l'Articulation temporo-maxillaire ,</i>	89

ARTICLE QUATRIÈME.

<i>De la Face en général ,</i>	91
--------------------------------	----

ARTICLE CINQUIÈME.

<i>Des Cavités de la Face ,</i>	96
§ I ^{er} . <i>Des Orbites ,</i>	97
§ II. <i>Des Narines et de leurs sinus ,</i>	99

ARTICLE SIXIÈME.

<i>Développement de la Face ,</i>	102
§ I ^{er} . <i>Développement des diverses régions de la Face ,</i>	Ibid.
§ II. <i>Développement des cavités de la Face ,</i>	107

ARTICLE SEPTIÈME.

<i>Mécanisme de la Face ,</i>	109
§ I ^{er} . <i>Mécanisme de la Mâchoire supérieure ,</i>	110
§ II. <i>Mécanisme de la Mâchoire inférieure ,</i>	115

Du TRONC ,	Page 118
DE LA COLONNE VERTÉBRALE ,	120

ARTICLE PREMIER.

<i>Considérations générales sur la Colonne vertébrale ,</i>	Ibid.
---	-------

§ I ^{er} . <i>Dimensions de la Colonne vertébrale ,</i>	121
§ II. <i>Direction de la Colonne vertébrale ,</i>	122

ARTICLE DEUXIÈME.

<i>Des Os de la Colonne vertébrale en particulier ,</i>	124
§ I ^{er} . <i>Formes générales des Vertèbres ,</i>	125
§ II. <i>Formes particulières des Vertèbres ,</i>	126
<i>Vertèbres cervicales ,</i>	Ibid.
<i>Vertèbres dorsales ,</i>	130
<i>Vertèbres lombaires ,</i>	131
§ III. <i>Organisation et développement des Vertèbres ,</i>	132

ARTICLE TROISIÈME.

<i>Articulations de la Colonne vertébrale ,</i>	133
§ I ^{er} . <i>Articulations particulières de la Colonne vertébrale ,</i>	Ibid.
<i>Articulation occipito-atloïdienne ,</i>	134
<i>Articulation occipito-axoïdienne ,</i>	136
<i>Articulation atloïdo-axoïdienne ,</i>	137
§ II. <i>Articulations générales des Vertèbres ,</i>	140
<i>Articulation du corps ,</i>	141
<i>Articulation des Apophyses articulaires ,</i>	145
<i>Articulation des Lames ,</i>	146
<i>Articulation des Apophyses épineuses ,</i>	147

ARTICLE QUATRIÈME.

De la Colonne vertébrale en général , Page 150

ARTICLE CINQUIÈME.

<i>Développement de la Colonne vertébrale ,</i>	154
§ I ^{er} . <i>Etat de la Colonne vertébrale dans le premier âge ,</i>	Ibid.
§ II. <i>Etat de la Colonne vertébrale dans les âges suivans ,</i>	159

ARTICLE SIXIÈME.

<i>Mécanisme de la Colonne vertébrale ,</i>	161
§ I ^{er} . <i>Mécanisme de la Colonne vertébrale relativement à son canal ,</i>	Ibid.
§ II. <i>Mécanisme de la Colonne vertébrale relativement à la station ,</i>	162
§ III. <i>Mécanisme de la Colonne vertébrale relativement aux mouvemens du tronc ,</i>	167
<i>Mouvemens généraux ,</i>	Ibid.
<i>Mouvemens particuliers à chaque région ,</i>	169
<i>Mouvemens particuliers à chaque Vertèbre ,</i>	172
<i>Mouvemens de la Tête sur l'Atlas ,</i>	173
<i>Mouvemens de la Tête sur l'Axis ,</i>	174
<i>Du Bassin ,</i>	178

ARTICLE PREMIER.

<i>Considérations générales sur le Bassin ,</i>	Ibid.
§ I ^{er} . <i>Figure et direction du Bassin ,</i>	179
§ II. <i>Dimensions du Bassin ,</i>	180

ARTICLE DEUXIÈME.

<i>Des Os du Bassin en particulier ,</i>	Page 182
§ I ^{er} . <i>Du Sacrum ,</i>	183
§ II. <i>Du Coccyx ,</i>	185
§ III. <i>De l'Iliaque ,</i>	186

ARTICLE TROISIÈME.

<i>Des Articulations du Bassin ,</i>	191
§ I ^{er} . <i>Articulation sacro-vertébrale ,</i>	Ibid.
§ II. <i>Articulation sacro-coccygienne ,</i>	192
§ III. <i>Articulation vertébro-iliaque ,</i>	194
§ IV. <i>Articulation sacro-iliaque ,</i>	Ibid.
§ V. <i>Articulation pubienne ,</i>	198

ARTICLE QUATRIÈME.

<i>Du Bassin en général ,</i>	201
§ I ^{er} . <i>Surface externe du Bassin ,</i>	Ibid.
§ II. <i>Surface interne du Bassin ,</i>	202
§ III. <i>Circonférences du Bassin ,</i>	203

ARTICLE CINQUIÈME.

<i>Développement du Bassin ,</i>	205
§ I ^{er} . <i>Etat du Bassin dans l'enfance ,</i>	Ibid.
§ II. <i>Etat du Bassin dans les âges suivans ,</i>	208

ARTICLE SIXIÈME.

<i>Mécanisme du Bassin ,</i>	210
§ I ^{er} . <i>Mécanisme du Bassin relativement à la station ,</i>	211
§ II. <i>Mécanisme du Bassin relativement à la progression ,</i>	212
§ III. <i>Mécanisme du Bassin relativement à ses mouvemens ,</i>	213
<i>Mouvemens de totalité ,</i>	214

<i>Mouvemens partiels ,</i>	Page 216
§ IV. <i>Mécanisme du Bassin relativement aux organes qu'il contient ,</i>	217
DE LA POITRINE ,	219

ARTICLE PREMIER.

<i>Considérations générales sur la Poitrine ,</i>	Ibid.
§ I ^{er} . <i>Figure et direction de la Poitrine ,</i>	220
§ II. <i>Dimensions de la Poitrine ,</i>	Ibid.

ARTICLE DEUXIÈME.

<i>Des Os de la Poitrine en particulier ,</i>	224
§ I ^{er} . <i>Du Sternum ,</i>	Ibid.
§ II. <i>Des Côtes ,</i>	226

ARTICLE TROISIÈME.

<i>Des Articulations de la Poitrine ,</i>	230
§ I ^{er} . <i>Articulations postérieures de la Poitrine ,</i>	Ibid.
<i>Articulation costo-vertébrale ,</i>	231
<i>Articulation costo-transversaires ,</i>	233
§ II. <i>Articulations antérieures de la Poitrine ,</i>	234
<i>Des Cartilages costaux ,</i>	235
<i>Articulations des Cartilages sternaux ,</i>	238
<i>Articulations des Cartilages abdominaux ,</i>	241

ARTICLE QUATRIÈME.

<i>De la Poitrine en général ,</i>	242
§ I ^{er} . <i>Surface externe de la Poitrine ,</i>	Ibid.
§ II. <i>Surface interne de la Poitrine ,</i>	244
§ III. <i>Circonférences de la Poitrine ,</i>	Ibid.

ARTICLE CINQUIÈME.

<i>Développement de la Poitrine ,</i>	Page 246
§ I ^{er} . <i>Etat de la Poitrine dans le premier âge ,</i>	Ibid.
§ II. <i>Etat de la Poitrine dans les âges suivans ,</i>	250

ARTICLE SIXIÈME.

<i>Mécanisme de la Poitrine ,</i>	253
§ I ^{er} . <i>Mécanisme de la Poitrine relativement à sa solidité ,</i>	Ibid.
§ II. <i>Mécanisme de la Poitrine relativement à sa mobilité ,</i>	256
<i>Dilatation .</i>	Ibid.
<i>Resserrement ,</i>	258
DES MEMBRES ,	260
DE L'ÉPAULE ,	262

ARTICLE PREMIER.

<i>Considérations générales sur l'Épaule ,</i>	Ibid.
§ I ^{er} . <i>Figure , dimensions , direction de l'Epaule ,</i>	Ibid.

ARTICLE DEUXIÈME.

<i>Des Os de l'Épaule en particulier ,</i>	265
§ I ^{er} . <i>De l'Omoplate ,</i>	Ibid.
§ II. <i>De la Clavicule ,</i>	268

ARTICLE TROISIÈME.

<i>Articulations de l'Épaule ,</i>	269
§ I ^{er} . <i>Articulation sterno-claviculaire ,</i>	Ibid.
§ II. <i>Articulation scapulo-claviculaire .</i>	272
§ III. <i>Ligamens propres à l'Omoplate ,</i>	275

ARTICLE QUATRIÈME.

<i>Développement de l'Épaule ,</i>	276
------------------------------------	-----

ARTICLE CINQUIÈME.

<i>Mécanisme de l'Épaule ,</i>	Page 278
§ I ^{er} . <i>Mécanisme isolé des os de l'Épaule ,</i>	Ibid.
§ II. <i>Mécanisme commun des os de l'Épaule ,</i>	280
DES MEMBRES SUPÉRIEURS ,	284

ARTICLE PREMIER.

<i>Considérations générales sur les Membres supérieurs ,</i>	Ibid.
--	-------

ARTICLE DEUXIÈME.

<i>Des Os des Membres supérieurs en particulier ,</i>	287
§ I ^{er} . <i>De l'Os du Bras ou de l'Humérus ,</i>	Ibid.
<i>Des Os de l'Avant-Bras ,</i>	290
§ II. <i>Du Radius ,</i>	Ibid.
§ III. <i>Du Cubitus ,</i>	292
<i>Des Os de la Main ,</i>	294
§ IV. <i>Du Carpe ,</i>	Ibid.
<i>Rangée anti-brachiale ,</i>	Ibid.
<i>Rangée métacarpienne ,</i>	296
§ V. <i>Du Métacarpe ,</i>	298
§ VI. <i>Des Phalanges ,</i>	301
<i>Phalanges métacarpiennes ,</i>	Ibid.
<i>Phalanges moyennes ,</i>	302
<i>Phalanges unguinales ,</i>	303

ARTICLE TROISIÈME.

<i>Des Articulations des Membres supérieurs ,</i>	Ibid.
§ I ^{er} . <i>Articulation scapulo-humérale ,</i>	Ibid.
§ II. <i>Articulation cubito-humérale ,</i>	306

§ III.	<i>Articulation radio-cubitale ,</i>	Page 308
	<i>Articulation supérieure ,</i>	309
	<i>Articulation moyenne ,</i>	Ibid.
	<i>Articulation inférieure ,</i>	311
§ IV.	<i>Articulation radio-carpienne ,</i>	312
§ V.	<i>Articulations carpiennes ,</i>	314
	<i>Articulation de la Rangée anti-brachiale ,</i>	Ibid.
	<i>Articulation de la Rangée métacarpienne ,</i>	315
	<i>Articulation des deux Rangées ,</i>	316
§ VI.	<i>Articulation carpo-métacarpienne ,</i>	317
	<i>Articulation du premier Métacarpien ,</i>	Ibid.
	<i>Articulation des quatre derniers Métacarpiens ,</i>	318
§ VII.	<i>Articulations métacarpiennes ,</i>	319
§ VIII.	<i>Articulation métacarpo-phalangienne ,</i>	320
§ IX.	<i>Articulations phalangiennes ,</i>	322

ARTICLE QUATRIÈME.

	<i>Développement des Membres supérieurs ,</i>	323
§ I ^{er} .	<i>État des Membres supérieurs dans le premier âge ,</i>	Ibid.
§ II.	<i>État des Membres supérieurs dans les âges suivans ,</i>	328

ARTICLE CINQUIÈME.

	<i>Mécanisme des Membres supérieurs ,</i>	329
§ I ^{er} .	<i>Mécanisme des Membres supérieurs relativement à leur solidité ,</i>	330
	<i>Solidité des Membres supérieurs considérée dans leurs diverses parties ,</i>	Ibid.

<i>Solidité des Membres supérieurs considérée dans leur ensemble ,</i>	Page 332
§ II. <i>Mécanisme des Membres supérieurs relativement à leur mobilité ,</i>	337
<i>Mouvemens du Bras ,</i>	Ibid.
<i>Mouvemens de l'Avant-Bras ,</i>	342
<i>Mouvemens généraux de l'Avant-Bras ,</i>	Ibid.
<i>Mouvemens partiels de l'Avant-Bras ,</i>	346
<i>Mouvemens de la Main ,</i>	348
<i>Mouvemens généraux de la Main ,</i>	349
<i>Mouvemens partiels de la Main ,</i>	351
<i>Mouvemens des Phalanges ,</i>	353
<i>Mouvemens généraux des membres supérieurs ,</i>	354
DES MEMBRES INFÉRIEURS ,	357

ARTICLE PREMIER.

<i>Considérations générales sur les Membres inférieurs ,</i>	Ibid.
§ I ^{er} . <i>Rapport des formes de la Cuisse avec les fonctions des Membres inférieurs ,</i>	Ibid.
§ II. <i>Rapport des formes de la Jambe avec les fonctions des Membres inférieurs ,</i>	359
§ III. <i>Rapport des formes du Pied avec les fonctions des membres inférieurs ,</i>	360

ARTICLE DEUXIÈME.

<i>Des Os des Membres inférieurs en particulier ,</i>	363
§ I ^{er} . <i>De l'Os de la Cuisse , ou du Fémur ,</i>	364
<i>Des Os de la Jambe ,</i>	367
§ II. <i>De la Rotule ,</i>	Ibid.
§ III. <i>Du Tibia ,</i>	Ibid.
§ IV. <i>Du Péroné ,</i>	370

<i>Des Os du Pied ,</i>	Page 372
§ IV. <i>Du Tarse ,</i>	Ibid.
<i>Rangée jambière ,</i>	373
<i>Rangée métatarsienne ,</i>	374
§ V. <i>Du Métatarse ,</i>	377
§ VI. <i>Des Phalanges ,</i>	380
<i>Phalanges métatarsiennes ,</i>	Ibid.
<i>Phalanges moyennes ,</i>	Ibid.
<i>Phalanges unguinales ,</i>	381

ARTICLE TROISIÈME.

<i>Des Articulations des Membres inférieurs ,</i>	382
§ I ^{er} . <i>Articulation ilio-fémorale ,</i>	Ibid.
§ II. <i>Articulation fémoro-tibiale ,</i>	386
§ III. <i>Articulation péronéo-tibiale ,</i>	391
<i>Articulation supérieure ,</i>	Ibid.
<i>Articulation moyenne ,</i>	392
<i>Articulation inférieure ,</i>	393
§ IV. <i>Articulation tibio-tarsienne ,</i>	394
§ V. <i>Articulations tarsiennes ,</i>	396
<i>Articulations de la rangée jambière ,</i>	Ibid.
<i>Articulations des deux Rangées ,</i>	398
<i>Articulations de la rangée métatarsienne ,</i>	400
§ VI. <i>Articulations tarso-métatarsiennes ,</i>	403
§ VII. <i>Articulations métatarsiennes ,</i>	405
§ VIII. <i>Articulations métatarso-phalangiennes ,</i>	406
§ IX. <i>Articulations phalangiennes ,</i>	Ibid.

ARTICLE QUATRIÈME.

<i>Développement des Membres inférieurs ,</i>	407
§ I ^{er} . <i>État des Membres inférieurs dans le premier âge ,</i>	Ibid.

ARTICLE CINQUIÈME.

<i>Mécanisme des Membres inférieurs ,</i>	411
§ I ^{er} . <i>Mécanisme des Membres inférieurs relati-</i> <i>vement à leur solidité ,</i>	Ibid.
<i>Station sur les deux Pieds ,</i>	Ibid.
<i>Station sur un seul Pied ,</i>	416
<i>Station sur la pointe des Pieds ,</i>	417
<i>Attitude sur les Genoux ,</i>	418
<i>Attitude assise ,</i>	419
§ II. <i>Mécanisme des Membres inférieurs relati-</i> <i>vement à leur mobilité ,</i>	420
<i>Mouvemens de la Cuisse ,</i>	Ibid.
<i>Mouvemens de la Jambe ,</i>	426
<i>Mouvemens généraux</i>	Ibid.
<i>Mouvemens partiels ,</i>	428
§ III. <i>Mouvemens du Pied ,</i>	429
<i>Mouvemens généraux ,</i>	Ibid.
<i>Mouvemens partiels ,</i>	430
<i>Mouvemens du Tarse ,</i>	431
<i>Mouvemens du Métatarse ,</i>	432
<i>Mouvemens des Phalanges ,</i>	Ibid.
<i>Mouvemens généraux des Membres inférieurs ,</i>	433
<i>Progression ,</i>	Ibid.
<i>Course ,</i>	441
<i>Saut ,</i>	444



