Book of learned medical treatises with some additional practical texts (Miscellanea Medica XVIII)

Publication/Creation

Early 14th Century

Persistent URL

https://wellcomecollection.org/works/ka9yjtq7

License and attribution

This work has been identified as being free of known restrictions under copyright law, including all related and neighbouring rights and is being made available under the Creative Commons, Public Domain Mark.

You can copy, modify, distribute and perform the work, even for commercial purposes, without asking permission.

Wellcome Collection
183 Euston Road
London NW1 2BE UK
T +44 (0)20 7611 8722
E library@wellcomecollection.org
https://wellcomecollection.org

1300

MISCELLANEA Medica XVIII

[Early 14th cent.]

MS. No.544.

WELLCOME HISTORICAL MEDICAL LIBRARY

ACCESSION NUMBER
44193
PRESS MARK

44193.1

mulieres rom= 2
corbonos &c. 71
em ranſa. et rmra 71a.
Abundantia ꝑgationis
vid morbi.
Abundantia menſtruoꝝ. 69b.
q̃ ſit ſnouo. vid.
Aborſus rmdo 71a
Aures infantis ꝑmendo 72b
Auditus vid rauitas.
Analeptic: quando eſt rau=
citas vid. 74.a
Diſſus coctoꝝ appetitus. 75a
Anu vid foramen
Ani exitus 76.
Ani dolor id
Abolere cappillos. vid rap:
Appoplexia. 74.a.
Arietica. 74.a
Appoſthii. 73.a.

B.

Conceptionis ordo. 72.b
Cauſe defectionis menſtr: vid men:
conceptionis impedimenta queda 70.b.
concipere maſculus vid mas:
conceptus q̃ habentia. 71.a.
item infra.
Cornuentia fœtus vid. fœtus
Cauterium optimum. 74.b.
cauteriorum diuerſitas. vid.
cauterizandum quando id.
cauendum quod idem
cauterizandi modus id.
cauterizatio an ſit iteranda
cauteria q̃ auditu. 73.b 2 idem
cauteria q̃ diuerſis morbis 72.a
q̃ dolore dentium id
q̃ dolore thoracis 73b
Cauteria alia id.
q̃ dolore capitis idem
q̃ dolore cubiti et omnes id
q̃ chiragra. id
q̃ paraliſi. id
q̃ ſciatica id et 74.a.
q̃ dolore remi. 74.a.
q̃ dolore genuum et
coxarum. id.
q̃ fluxu id
q̃ fluxu ſanguinis. 74b
Cauterizationis vtilitas
concipere maſculum. 70b id
Color compoſitus. 82.a.

cauterizato loco remoue
ignem. 74.b.
Conceptionem adiuuare 75a.
Cancer gingiuarum id 73a
Cephalargici. idem.
Caſus vuluę vid vul:
Conſtrictiua quidam vid vul:
Capillos longos facere 81a 81.b. fluxus ſanguinis q̃ nares.
Capillos facere nigros id
Capillos flauos facere. id
Capil: aurei coloris facere
81.b.
Capillos cadentes curare. id
Capillos creſcere. id
Capillos abolere. id
Capil: ſpiſſos facere id.
Corrupta vid mulier.

Debilitas mulierum vid. m.
Defectio menſtr: vid. menſt:
Deſcenſus matricis vid. mat.
Diſtemperantia matricis vid mat:
Durities matricis vid mat
Difficultas ꝑtus vid ꝑtus.
Dentium dolor. 73a
Dolor thoracis vid thor:
Dolor poſt ꝑtum. 75a
Dolor in matrice. 76a. 77b.
Diſſenteria in mulieribus 78.a.
Dealbare. vid faciem
Dentes nigros &c. 78.b.
Dentes mobiles &c. id
Dolor mamillaꝝ vid mamil:
Dentes dealbare. id 79.b.
Depilatorium. 80.
Dentes ornare. 83.a.

Exitus matricis vid matr:
exitus ani vid ani.

Fœtus in matrice ſicut fructus
in arboribus 71.a. ritu rami
frenetici 73.a.
Fluxus menſtr: vid. men:
foramen vnum q̃ amo et
vuluę in quibuſdam. 76.
Fœtus quomodo ſubtrahendus idem
Fluxus matricis vid matr
Fluxus ſanguinis. 76b.
Fiſſuras labiorum. 79a
83.a

facies rugis abſter=
gere. 77.b.
Faciem dealbare 78.a. 80.
faciei rubor. 78b.
Fiſtulam matricis curare 79.b
faciem ornare. 82.a
fluxus ſanguinis q̃ nares.
83.b.

Gingiuarum cancer. vid cancer
Gutta roſea 73.b.
Gutta oris 78b
Gingiuas cõmeſtas curare 79.b.

Homo ſterilis an ſit 70.b.
Hyemps impedit ꝑtum vid ꝑt.

Impedimenta ꝑtus 71b.
De Infante obſeruationes 72.b.
Infantis loquelam q̃uocare. id
Impetigo 73.a.
Inflamatio virgę vid v.
Inflamatio vuluę. vid. v.
Labiorum aſperities 83.a
Lapis in veſica 76.b.
Loquelam quocare. vid infant
Lachrimas oculorum rum: 73.a.
Lentigines 78.b.
Labia ornare. 83.a.
Mulierum debilitas 65.
Mulieres rum ſæpius quam
homines ęgrotant. 65.b.
Mulierum frigiditas. 66.a.
Mulieru purgatio. idem.
Morbi plurimi ex defectu vel
abundantia menſtruoꝝ. id
rmra ejuſdem. idem 68.b.
Menſtruos q̃uocare. vid emulgo
Menſtruorum paucitas 67.b.
Mulier diſcolorata. id 6. rmra id
Matricis ſuffocatio. 68.b. vide
eius diſtemperantia 68.b.
rmra. idem.
Matricis deceſſus 69a.
ranſa. et rmra eiuſdem id
Matricis diſtemperantia 69.b
ſigna et rmra eiuſdem id
Matricis, apoſtemata ex
quo ſnouo. idem
in q̃ loco mahime ſit idem
in ſede ranſa ubi vena
ſtranda. id vid vena.
Matricis duricies 70.a 76.a
Matricis vlceratio. idem
vlceratio eiuſdem. idem
Mulieres quales abſtinent
a vino. 71.a

Mulieres qr
Mulieris dolor post ptum 71.
Mulier an gerit masculum vel
fœminam 72.a.
Mulieri grauidæ quales debet
dieta in 3 vlti. mensibz 72.
vid plus de mulieribus
Menstruorum fluxus moderat 75.a.
Mulieres quam vim tantus forcam
& pulsus et ano habent 76.a.
vbi quomodo subueniendum idem
Matricis exitus. idem 79.
Matricis ventositas 77.b.
Matricis fluxus 76.b.
Menstruorum defectus idem.
Matricis tumor 77.b.
Mingentes in lecto 78.a.
in Matrice frustula carnis inde
Mamillar dolo 79.b.
Mamillar apostema 79.
Mamillar dolo in pueris unde
venit 79.b.
Mamis scabiosas curare idem.
Mamis deformare
Mulier vt sit formosissima idem
Mulier corrupta vt ppo
reparetur 84.a.
Mulier grossa aut fœtida quomodo
pariet se ante cognitum 83.b.

Nigres facere rap. vid rap.

Obstetricis officium 71.
os male olens 79.b.
olen tartari 82.
oris vitium 83.b.

Polutio 66.a.
pruritus vulue 70.b.
partus in tempore venit plus
quid agendum est 71.b.
quibus cibis retinet mulier
paulo ante ptum vid.
paulo ante Partum fœtus
augmentat modest 71.b.
Partus impedimenta vide vid hy:
Partus adnuant. q. 71.
Partus mortui. idem 72.a. 75.b.
Partu imminente qd agendum idem
quid vitandum 72.
in Partu officiales vene=
rem 72.b.
Parturienti bz quomodo subue=
niendum 75.a.
Post partu immoderata sanguinis
effusione restringere 75.b
Pediculos pectinis 79.a
Palpebrarum pediculos
Pustulas ex ore &c 76.b.
contra difficultatem ptus 72.
Quid cauendum imminente ptu 72.

Stipatio ventris vid. vent:
ructatio eiusdem 66.b.
Sedimentum continere idem 71. 75.b
Scothomatici 73.a.
Splenis vitium idem.b.
Sanguinis effusio post ptum 75.b.
Sanguinem restringere idem
Sudor fœtidus 79.b.
Strictorium 84.a. idem
Sanguinis fluxus preuenire 84.
Sterilitas cui sit ex parte vel bz
mulieris 70.b.
Scabiem curare. 78.
Thoracis dolor 73.b.
Ventositas ventris 71.a.
Vertigosi 73.a.
virum extimare. 75.b.
Ventositas in matrice 76.a
77.b.
Viragam virilem inflamatio
curare 76.b.
Unguentum contra pilos
positionem 77.b.
Vetulas rugosas 78.
Venas valde apparentes
in fœmine extimare. idem
Vulue casus. 79.
Vulnus constringere idem
vid strictorium.
Vulue inflamatio 79.b.
Vermes ab deponere idem
Vulue pruritus vid. p.
Ventris stipatio vid. stip:

F: F:

N:

F: S:

figure arith: numerum
pag: denotant, literæ
vero. a. et. b. rollmob:
a. rollmb: primum, b: sedem

Walt Harte

III

* The Gentleman who collected this Index seems to be mistaken in the title of the following Treatise viz: Libri Trotilæ. For in ye Bodl. Library there are 3 books entituled Lib. Trotulæ.

I^st Major & Minor. MS.

II Mulierum. MS.

III De mulierum passionibus. Lugd. 1574.

The ingenious Fabricius in his Bibliothec: Latina makes particular mention of this book. as also Chaucer in the Wife of Bath's Prologue,

Chrysippus, Trotula, & Helowis.

Liber

Liber

Liber

V

Walt Harte
1729
2

De magnitudine membrorum membrum humanum corpus.

Omnes membra membrorum corpus est deligenter oportet ipsum esse diligenter in anatomia. Et primo medium est quod sit anathomia. Est ei anathomia minor minus et certa recta divisio membrorum aliquam mortuus homo. Sit anathomia duas species sed membrorum. Una medium est quod sit membrum et quod membrum grata gratiae dividant. De equi

Membrum alia sunt homine membra similia: alia officialia. Consimilia sunt quae sunt ita pares consimiles innatas. ut caro et cartis. Officialia sunt quae sunt dissimiles innatas: ut manus pedes. Et membra quae est principalia quae alia a principalibus quae innatus et insimiles. Principalia membra sunt cerebrum. caput. cor et testiculi. Et dicit principalia quae observet spem vel. Omnia a principalibus sunt. viii. arteriae. venae et vasa seminaria. Vel arteriae oriuntur a corde deportantes spiritum vitale ad primo sanguine in quolibet parte corporis ad motum complendum. Venae oriuntur ab epate deportantes sanguinem et alios humores ad spiritum illi ad nutrimentum totius corporis. Vasa seminaria oriuntur a testiculis deportantes semen ad virgam virile. Divisio membrorum.

Membrum quae sunt nutritia quae generatis quae spiritalia. Inter membra alia: principale est cerebrum et ei quae deseruit quamvis spiritum quae spiritum recipit. Cerebrum deseruit quia ad virtutem medium motum et sensum. Cerebrum progreditur ad sinistra via melancholia. Aures progreditur cerebrum ad dextra tubea. Palatum et nares progreditur cerebrum ad sinistra. Cerebrum defendit pia mater et dura mater inferius a diaphragmate. Sinistra spiritalia membrorum principalia. De spiritalibus membris. quae est cor et ei deseruit pulmo et duas auricas. habens cum ad infrigidandum calore spiritus arteriae deseruit ad ferendum umbra. Cor expugnat fumositate pulmonis et duas auricas. Cor defendit ab fumositate cordis et costae supponitur. De nutritis

Sed nutritia membrum epar est principale membrum et deseruit ei stomachus digens et venae mesaraice deportantes massam ipsa naturam ex cibis in stomacho grossitiam ad epar et sic epar deseruit venae portae. Epar expugnat venes a grossitie fumositate quinque humores. s. ab urina a thelle et a splenitate colina. Solent iste expugnat epar a melancholia. pilus et arteria et felle. Epar defendit duae pelliculae ambiponite subtribus et epiplur et quae alia membrum principale sed membra genitalia. De membris genitalis.

Principalia sunt testiculi et eis deseruit vasa seminaria ut patet est. et ipse expugnat virga virile a spermatum siccitate et ipse defendit caput. burse testiculos. De vi

Bona duo musculi istae sunt membrum sio data est sed qualitates membrum et est sustines et opponi. Sed duplo data est sed qualitatem membrum et est sustines et non opponi. Vena data est sed duas species membrum et est opponi et non sustines. Ab hac ei dissimilare exeunt manus pedes. pedes ei sunt colligne corpus humanum. et manus ita est adminicula corpus.

Sanat de aliis membris ut de cerebro.

Quemadmodum supi quia est aliquis membrum principale est cerebrum. ideo medium est quae sunt cerebrum. Cerebrum est membrum sed quia calidus sed quia frigidus. Sed os humidus. sobrius albus et molle ut duplas spinas recipiat ita rotundum oblongum multum humidum de spina et de medulla. duobus obtegumentis pannis mater. et exterius corpus cineo et cane.

ab; distinti cellulis. due ei murruge facuit placentinas duisas i ab; nes cellule dr. s. fantastica cellula. logi tica cellula. et memorial cellula. Ce reb; ei e cephl aie. qi ab cephl nes hr ptes pncipales. s. uestibli. cõsiliu. aptem. sic et celx. qi aiã e i fantasti ca cellula tangẽ i uestibli. In logistica cellula: tangẽ in cõsiliu arguimus p rõem discrn. In memorial cellula tangẽ i apteca thesauri sui e. q ea que ymaginatio cõcipit et rõ discrnit: p memo riã cõseruat uestibli aie. et fantasti ca cellula hr q; portas. i. q; sẽs ei se. Fantastica cellula calida e et sicca mixtõ hr de spũ: pxi de medulla: mal de natũ. In hac ei cellula mixtũ hmõ dat spũs. q; q; deputat ad duisas y magiatões hãs. q; distinctiõ p neruos ad instrumẽta sensuũ ad sensus cõplẽdos. q; distribuit p logisticã cellulã ad rõem ferẽdã. A fantastica cellula oriũt os nu sensibiles. Duo ei nu oriũt a fantastica cellula q; diuroptica. i. insensibiles. q; i medio sũte cõtingũt. et unus ubi diuidit. q; unus dirigit ad celũ dextrũ. et alius ad sinistrũ ad usũ ferẽdi. Et duo alij nu oriũt a fantastica cellula et dirigũt ad ossa petrosa aurũ ad audiendũ. et ipi nu dr obturgia uel audibiles. et dr. pulsatia q. q. potẽ dirigi. Et duo alij nu dirigũt ad duas carũculas depẽdẽtes i naribus ad modũ mamillaꝝ ad odorat ferẽdũ. Item duo alij nu oriũt a fantastica cellula tangibiles. q; unus dirigit ad dextrũ humerũ. et alius ad sinistrũ. et unus ille dext in duos ramos diuidit. q; unus cedit ad uolã dextre manus. et alius ad uolã dextre pedis. et unus sinist i duos ramos diuidit. q; unus dirigit ad sinistrũ manuũ. et alius ad sinistrũ pedẽ. Alij denũ. q; nu tangibiles oriũtur a pstion cellula capitis nu. ti uos motuos. Et a cello oriũt spinalis medulla secũ nubes duas nu ruges cellu q; regit. hãs et i collo sex spondilia. duo sunt i dorso duodecim. duo nu uũ a dextis et alius a sinistis q; dirigũt ad diuisas ptes corpis ad motũ ferẽd. Et q; a spina diuidit. et lactos dirigit ad faciendũ motũ ibidẽ. q; q; affluentes ad collũ. q; ad spinalia. et sic ad ceteras ptes nihil nu. et diuisi i unũ collũ dirigũt ad pectinẽ. et q; ga mirabiliter cõstituit i sexu masculino. et in sexu femineo reflectit. nu in mulieribus emissi menstrua. q; dandẽtes matrẽ et fanentes i cõceptiam. Et duo nu dirigit ad lingũ: deportantes motũ lingue. Quorũ q; dirigit ad pluionẽ. et ma ad ligũ ad uocẽ referendã. et ibi q; nu q; ramificant in medio lingue. uel lingua pluaru nũ pt ad referendum uarietatem ibi. et fit ibi balbuties. Quinq; dirigit ad extremitatẽ ligue et nimis dilatatibus ligũ. et fit ibi mutũ. Et quoniã q; ga gula nuor; dirigit ad ligũ. s. duo gustabiles et unus motuus. uel Imo spina fugit ossa. Sunt ei artus et membra. quinq; dicendo. spiritib; deseruit. et mones sonũ. alios mutilos mastricando.

Qui Deus ẽ de unus: de ẽ de uerus. eundũ ẽ de autonoma spiritũ meliorẽ nre qs cor ẽ principale. Est aũt cor melius calidũ et siccũ i suis solidũ. i forma pyramidis. sive apicu. uiferi lecti. uteri cõcauũ. cerebus gibbosũ. duas hãs auriculas dextrũ et sinistrũ. duplicatorũ mobile. ut p motũ ei. totũ ei totũ corpus calesci at. et uiuat ĩmediate spũ aie. Cor dilatat. ut attrahat aer ad ifrigidandũ. Cor cõstringit: ut fumosa et fluxus

i corde grossa p ebullicõem sãguis
expellat. De uena grossa orta i epate.

Vena ei arteria i gibbo epatis
orta rẽdit p medium diaphrag
ma ad sept' nutritia a spũbꝫ deportãt
sanguẽ ad nutrimẽti suppũ melliꝫ q
vocãt in duos ramos. q̃z unus ꝑuenit
de subtã cordis ad grossiciẽ spũs unialis
et ista ps uene dicit de corde subtilig
assimilat et ꝑstitit arteriam q̃ p similitudẽ
cordis arteriam exercitabi dicit adorta.
q̃ exeo oriũt arterie. Arteria dicit q̃si aorta
aeris uena. De uenis ortis i corde que

Aorta i corde ut supdictũ ẽ. et ꝺuo
ortẽ in tres arterias tribuarias. q̃z
una ẽ pua. vocãt magne. pua ar
teria diuerte rẽdit ad humiũ sinistrũ.
et deñ ad sinistrũ brachiũ. et ideo pulsꝰ
in sinistro brachio certior est aliqꝫ ar
teriaꝝ q̃ magne siũt. et ideo quia una
de ꝑtibꝰ magnis arteriis ꝑ pulmonẽ
rẽdit ad dextrũ humerꝫ. deñ ad dextrũ
brachiũ. et ideo pulsꝰ fallax ẽ i dextro b
chio. q̃ arteria illa ꝑ multos ambitꝰ
ad dextrũ brachiũ dirigit. Reliq̃ arteria
magna i multos ramos diuidit. q̃z q̃
dã inferi rẽdit ad mẽbꝝ genitalia et ad
coxas et ad tibias. et ibi fauñt pulsꝰ
Reliq̃ unus dirigit ad pulmonẽ et ibi
i unũ collatũ cõstituit trunci arteriã
ꝑ q̃m fit inspiratiõ et expiratiõ. De ar
teriis adiacẽtibꝰ ad cẽbꝝ. Siñt ꝓtea q̃dã
unus sciẽs arterie magne dextre et similit
adiacẽtes ꝑ collũ et tunica in cẽbro collũ
cõstituit ubi recti arteria et ibi spũs uni
lis nutrit et ex eo aeris ispiritus i nares
fit spũs animal i cẽbro. De pulmone.

Pulmo ẽ melius i cõplexione fri
gidi et humidi. i subtili molle et rarefi
nibile et carnosũ. semẽ hñs pẽnulas du
ritia motu mobile. Pulmo ei dilatat
et constringit ut multi cordis auxilio ne
rẽ et depuriãdo et cordi refrigerãdo et illi
fuliginies expellendo et spũs hñores.

Tracha arteria est. Gutturis arteria
mẽbꝝ fistũ et simile et cartilagino
sũ a pulmone ꝓcedẽtiũ et ad radicẽ lig
ẽ milatii. et ẽ una aeris ispiritus et ex

Vua suppõit ma. Vua. spiritus
che arte. eo q̃ ẽ mẽbꝝ rare vo
tũdi et rubeũ. sic dr. q̃ ad mod' vue
depẽdet i palato. et deseruit aũ una
mẽbꝝ aiatis depgãdo eas a fleume et
seruit spũalibꝰ retinẽdo fleũ ne fluat
ad spũalia et suffocatiõem ꝓducat. Et ẽ aũ
spũalibꝰ retinẽdo et depurãdo aerem at
tractũ ꝓnares et cordi refrigerãdo. Glandꝭ.

Circa maxillas et collũ siñt ia glia
glandulꝭ. siñt ei q̃dã magne i
q̃bꝰ hñbt ramanzanus siñt brachios
ualallemos. Et q̃dã mediocres q̃ fauñt
brachios ꝓcedes. siñt q̃dã pue mq̃bꝰ fa
ciũt saliuã. De anatõ uiũꝝ mẽbꝝ.

Dicũ ẽ de anatõ spũalium de epate
mẽbꝝ: nũc dr ẽ de anatõ nutri
uoꝝ mẽbꝝ. nec que epar ẽ principale
mẽbꝝ. os ẽ sibi molendino. dentes et
fibre mole. lingua q̃ sit capax. mouet
ei gula et ꝓut aut molares: ma lingua
uoluit cibos nec dentes. Cibi i ore cõ
mansum deglutito epiglotto ꝓ nostril
descẽdit ad stomachũ. Est aũt stomag nẽ
bꝝ oblongũ nec carnosũ ex ei du
abꝰ pellicꝭ cõtexũ a radice lingue
ꝓtensũ ad inferi orificiũ stomachi. Dr
dr ẽ melius tũdi et sicci et fere rotundi
duabꝰ pellicꝭ cõtexũ. i ferit carnosũ
sup i nucosũ. duobꝰ orificiis. sup i
simistra ꝓte ingẽs ciꝰ. inferi ori
ficiũ ingẽs ciꝰ. epar in dextra ꝓte. Et
ꝓt ei suppõit stomachꝰ sinistre ingẽs ci
ui stomachi ab epate inferi. et a corde su
pi. nucꝰ hñt calorẽ actuale. Cibi ꝛo
in stomacho recepti ꝓ uirtutẽ digestiua
ibi stomachi consumte calore ibi digit

a ī quā malla ēmunāt allā ꝛ hēāl. ꝙ malla ꝓ ruīna appllat. Ter malla ō plena digestione ꝓ pmamaria. i. ſterī ouīnū ſtōchi deſcēdūt ad duodenū. ꝛ ē ītestinū ꝙ ſic uocāt. ꝙ cōtinet longitu dinē duodeī digitoꝝ. xii. alis cui est. A duodeno ītestino tūnit ad q̄dā ītestinū ieiunū. q̄ dr ieiunū. qđ q̄dē ītestinū gāle ē ꝛ tortuosū. ꝛ uocāt ieiunū q ī ali mortuo ſp uacuū iuēīt. ꝛ ibi fit sepaō puri ab ipuo. Nō q ꝺ q ē i malla ꝓullanaria illō qđ ē ꝓuū fit ad epar. ꝛ q ē ipuū cert ꝓ cerebrū. Dr̄ſtu rantes ꝓme dicēdūs ꝓ cerebr ꝓ ſpūū ꝛ eructuacōem. ꝓ ꝓ ſpūū ꝛ ſalūa ꝓ ꝓ cerebrū ꝛ uētositatē. A ieiuno ītestino deſcēdit ſer ab ad q̄dā ītestinū gāle qđ dr ileū. ſeu q ꝓ tē ſinuāt cert ſer. Et hūc ītestino mūgūt duo ꝓu. vii deportās colerā ad ileū fellis. ꝛ alia melancholā a ſplene. ut ꝓ mo uīnatōem colere ꝛ pūdere ſuitatē melic fiat expulsio ſcās ad q̄dā ītestinū gāle qđ dr ileū vii dr ileal ileon deſcēdit ad q̄dā ītestinū gāle longion ꝛ ibi ꝓ cerebrū emittit. Sicut ſupī dīm ē q ī malla ꝓullanaria duodē ꝓu ē ab ipuo. ſatis luſtr de ſpā pre ī dō ē.

Puna ps maſſe ꝓullanarie ī ſūma epa tis excapit. ꝛ dirigit ī ſpūoꝝ hilorū. ꝛ ſublimāt in uena qđ dr ramosa. Nō q a ramosa uena ī ſūma epatis emit tit. vii. uene q dr̄. mediatices. q me diāt nāt epar ꝛ ſtōchū ꝛ ītestina depor tās malla ꝓullanaria ab epar. vii uena melaina ītigit ī fūdo ſtōchi depn tās epar paſtū. vii ī ſtōcho fit dō. Dūm

Sanguis ꝓdūc ē deſtillato dē ē epate q̄ ſanguis oīa membra nūēt epar ē ꝓ uacuale. dō ē de epate. Epar ē calidū ꝛ hūdū ſpureū molle rene. ſed cōa ui. exterī gibbū. ꝓ paucos hūs mos. ꝓles arterias. ꝛ multas uenas pullans ipſus ſtōchū reſtans. ꝓ hūs reſtitu tula q ſic ſanguines hūoꝝ requīr. Item a cōtinuate epatis rēdit q̄dā ꝓ deꝓ tās ſic fluitare colere ad ſtōchū fellis. a q̄ alio duo ꝓpr rēdūt. vii deportās cole rā in fūdo ſtōchi. ut ei adiuuante melī fiat ꝓma digō. Reds ꝓ deportās co leū ad ſacū ītestinoꝝ. ut ei mordia cōe nō fiat expulsio. Ab epate rēdit q̄dā alia ꝓ ad ſplenē deportās ſic fluitā tē melic. ꝛ a ſplene rēdūt duo ꝓu. vii deportās melancholiā ad os ſtōchi. ut cōſue rēt appetē ſensibil. alii deportās melā ad ſacū ītestinoꝝ. ut ei pondoſitate expellet fer. In ſūma epatis oriūtur uene appellates q tūiant ī ſymo in ſūma epatis. ꝛ ibi hūm uenā cōſti tuūt. huius gre ſunt latine. i. uena ſumoſa. i. plena ſanguine. q deportat ſan guinē ad nutrimētū inferioꝝ ꝓtū. Huius uena diuidit ī tres ramos. q̄ duo ramū dext ꝛ ſinſt rēdūt ad duos re nes ꝛ ibi ſepat urina a ſanguine. q ſanguis i nutrimētū reuīt. A renib ꝓ pros urina deſcēdit ī uesica. ꝛ exinde ꝓ uiga urilē emittit. Tertī ramus huius uene ī multos ramos diuidit. q̄ q̄dā deportāt ſāguinē ad nutrendū. q̄dā ei ramoꝝ dirigit ad ouū. ꝛ diuī ouoꝝ de. ꝛ dīr ab ouo q ē ſanguis ꝛ uīs q ē ſpūs. q ꝓ eas ī q̄libz q̄dā uīus ꝓpat ſanguis melic. ſicut ī milibz ſā guis meſtruus. Preter q̄dā ramū huius uene deſcendūt ꝛ ſimili ſū dirigit ad gemas ꝛ ad pedes. q̄dā eīt ramoꝝ uenaꝝ q ꝓplices dīr uatices. q ſcurūtes. quū ſi fiunt male. reddt hīem curuū. Tot eīt uenā ꝓd in tuōē ꝛ excloē tā ramū deſcēdūt pedis q̄m ſimil dīr uene ſaphene. de q̄b utilit ſit minutis ſāguis dē ouo uenū ꝛ meſtruū ꝛ ītestinoꝝ. Item ab epate oriūt uene deportātes ſā

ſtuē ad nutrimētū tocī corpis. quū in
ima epatis est umbilicū uena. q dī
porta. q recipit mesaī ptiū
sinuariam lacti silem. Hec aūt ue
na dī umbilicalis. q ab ea oriūtur oēs
uene. Hec ei uena aliqm exit epar:
quarta ē. id ē i qū uenis diuidit.
p instrumētū epatis diuisus. Prēa ab
ima umbilicalis uena oriūt uene mesa
raice ad cōchū z ad intestinū. Preter
ea ab hac oriūt q̄dā uene sōtiles. q
q̄dā dīr capillares. q i uno fluxu in
epate cōstituūt lymū uenā ut dīm
ē. Preterea arteriosa uena pr capilla
res oriūt in epate. q̄dā alie uene sō
tiles deportātes sanguīē ad nutrimētū
supnoz pēū t nūcupāt in inferiori gib
be epatis. z inde cōstituūt uenā cōca
uam q̄ p medīū diafragmā sb nūcl
spūlica. in duob: diuidit ramis. q
uni ex dext pte cordis sbmittit ad ar
teriam. z sic alīs cōiūctis alīs arteriis de corde
sup. z sic efficit arteria q ē origo oīm
arteriaz de q̄b: ō dīm ē. Alē uani ue
ne cōcauē rēdit siursū z i uarios ra
mos diuidit. q: q̄dā reflectit ad
brachia. ut cephalica q utilit i aduū
p pulsionib: arteriis. z cardiaca que
cordi spūlib: dat nutrimētū z p eaz
passionib: ulit modi ut pr pleumo
niam ul pr pleumonia. Vena ar
teria p pulsionib: nutritiuoz mēbz. Pre
ter ea sb umbilico simat bēbij ē q̄dā ram
uene cōcauē q utilit inbuit pr tussim
z risum. eupitū z cinocā z colicā pas
sionē. Q̄dā uero uene cōcaue ascēdūt
deportātes nutrimētū spūlib: ut pectori
z tūice arterie i collo. ex q̄b: fluūt due
uene magne p collū i dext z i sinistra
pte ascēdētes ad cerebrū. z dīr uene ar
teriose. z cōiūcte appēt. De animalib⁹ gña
Nobilia sūt. 1 appe tibz mēbz
ne. spūs z hūor. appent. ab epate. spūs: a
corde. hūor: a cebro. Nam ois delectabil
mot fit i cordis: p motū oīa mēbra
corpis alleuiūt z p calorē eius. hūor
qui ē i cebro p uenas q supi post aurz
dīr ad testiculos z exinde p uiriā emit.
Q̄ hūor uenis q post aures dīr ma
se fundit: gignēe nō posūt. Si uo aliq
emiserint: ū ē semē z aqs hūor. unde
accepī fieri nō pt. Cū g appet i epate
fiat z ornāt ut dīm est. mouet spūs a
corde q p arteriā descēdēs ad ūgā. Cui uo
se hūiditatis hūiditas i cebro z indigē
cia uētositatis i corde: semē emittē
tium nolētib: semē effūde. Illi uo qui
ciuita hūit integre omnes pres ēdu
cūt eis semē a cebro p uenas q post au
res dīr. z p eas m spinalē medullam
emittit. z a medulla i renib: a renib:
i ureteres. a ureteres ad lūbos. a lūbis
ad ūgā. z ibidē emittit semē. z ē se
mē sulū hūida pura z calida unde fit
lō. Vū calidius reddit semē obtusū z
aqsū. frigidius uo reddit semē spissū
z grāū. Siccius reddit semē modicū
humidius reddit semē copiosū z mltū.
Si g natura fuit calida: mlt erit et
appet luxie. z pleo gignit masculi
z recessiue emittit pl ex ea pertinē z ex
reliqs pres corpis. Si uo natura fuit
frigida. appetitus rect. luxies erit q̄si esse
mutatus. z pl emittit. unde ex ea pertinē
z ex ylia. Si uo siccia: modice erit
appet z modicū erit semē. Si fuit
humidū: semē erit humidū z pl emittit
plana z molles. Si aūt fuit de calida
cā z humida: ex calore erit mlt appet
z pl mltū. ex humore erit semē mltū
z cōsubitus mlt sū lesione nō pōt
abstinere. Si ei siccū fuit: erit semē
modicū ex siccitate z delitatē magna
cū emittit. filij pleo masculi. appetit
magn z frequens in intimo pubertatis.
z multiplicabit sup pertinē pl usq

ad umbilicū ⁊ usq; ad medū corpis.
⁊ minus desidēriū cōburē ⁊ ato cessabit.
q; si frebuit ledēt. Si uo frigid: ⁊ erit
appetit ex frigiditate. pluq; uīt ēd
petitū. filiq; nascūt pauci. Si uo
fūt frigid ⁊ hūid ⁊ semē erit copiosū
ex hūiditate ⁊ pfluuiōes frequentes in
sōpno. q; hūiditas uīt ī festimat ad
exitū sī dilatāt ⁊ mouet ad seis ef
fusionē plimus fetus. ⁊ pōs. Arguq
dixerūt testiculos de principalib; mēbris.
⁊ uo qui emuchiati sūt eos nō oūt bar
ba ñ fūt pilosi. ⁊ uoce cor ⁊ fūt
uene. ⁊ sit eis appetit ualidus. Resp
galien nō ē uerū q; dextri testiculi ⁊
dexter pt̄es matris calidiores ēt ma
gis pfus similitr. q; uenarios fūt e
pti ⁊ nutritur sanguine puro. ideo ⁊
dexō nascūt mascūli ⁊ a sinistris fēle.

Incipit phisonomia ypocratis et philamonis

Discipli sūdē ypocratis dep̄ur
cerūt sōm ei ī pgamenis
⁊ putauerūt illa figuraī
cundā philosophi noīe
philimone: dicētes ei. Cōsidā hmoi
figuram ⁊ ī ea nobl̄ qualitates ⁊ cōplexio
nes ei. Ille respōdēs cōplexionē ⁊ dis
positionē: dixit. Ste lō luxurios sus ē. de
ceptor. pig. ⁊ amās ebrietatē. Ob qm
rem uoluerūt eū mīsericordē: dicētes.
O stultissime figura dignorus melio
ris uīs ē qui sit ī hac mūdo. Philo
monautē. Si uer ē figura stupentis: ād
hoc q̄ simulatus me decepisti figura. Hanc os
tēdi uobl̄ q; sētiu. Discipli reuertēt
b; dixerūt ad ypocratē. qd fecerit ⁊ qd
respōdit philomō. Ille dixit ypocrās.
Certe uerū dixit philomō. ⁊ p̄ria
mea limus. Verūptāmen q; resecet ⁊
cōsideratiōem ter turpia ee ⁊ reprobanda:
cōstitui animū meū regē supiā ⁊ re
tinere me ab eis ⁊ cōplanū sup rege
deum cōtemptē mee. Iter ē laudis ⁊ sa
pīe ypocratis. Alledo aī luxurioseloze
ul flauus colos: minuī ē signū diminute
dilectiōis. Big minuit ter diminutiōī
ī actuū: diminuit ē ī mala fuge ē ab
oī loīe luxurio: q̄m derelict ē ad utilia
⁊ ad luxuriā. Et aī iudis loīem ī re fre
quentē usū. ⁊ aī respicias eū erecte ⁊ e
rubescit ⁊ lacrime apparēt ī oculis: hic dili
gere te ⁊ timere te. Si uo ī tōtū fūt
iudicii ⁊ cōtemptus re. Caue ⁊ ama
ne ab oī loīe diminuto ⁊ aliq̄ mēbro:
sicut auicēd ē ⁊ ab ymico. Equus
⁊ cēpsanus simūtātur ē q̄ auēit mediocri
ter sūmue aī nigredine oculoz ⁊ capil
loz ⁊ aī rotūditate uultū. Alledo
uo cōuexa rubedine ⁊ fulgis oculoz
aī uniformitate corpis. mediocris so
noritate uocis: modestē ē ⁊ simplē ⁊
benigni. Qui ⁊ natā declinat ad in
gēnie ⁊ crudelitatē: illa causa ē tūc optu
me cēpsanue ⁊ milligēs. Capilli aūt
plimi ⁊ suaues: sign̄ mansuetudinē
⁊ fīdelitatē bene. Crispitudo aūt ca
pillor sup utrūq; humo: sign̄ stabilitatē.
Crassitudo aūt pilor ī pectore ⁊ sup uē
tre: sign̄ humanitatē ⁊ simplicitatē
naturē ⁊ amorē uniuersi ⁊ deceptorē.
Rufus colos: signū ē tulipiendie ⁊
malitie ⁊ malitiose pcauē. Nig
capillus: iuuit ī q̄uidnē ⁊ amorē
uitiose. Coloz duos mīs duas co
lores: ē bō diligēs puē. Qui ht oculos
nigros: mundū ē ⁊ electiū: pig: mole
dicens paupue ⁊ sūt humidi. Qui
uo oculi sūt mediocres declinantes ad
celestē colorē ut nigredinē: penetrabil
ēt mobilitatis ⁊ fidelis. Qui uo ht
oculos extensos ex cāsib: multē ē ma
lignos ⁊ uecūm. Qui ht oculos altitudi
nis: stulticiens ēt ⁊ diue nature. Qui
oculi mouēt uelociter ⁊ uarie ē auāt: ra
pax bō ē ⁊ mobil. audax ⁊ loquelēs.
Si oculi sūt rubei: ille cui sūt ē animōs

fortis & potes. Decliues cili sit illa
sit matias albas aut nigas ut rubeas
crisp. qz tal lio decor est oib; libz. mu
dulent. lasciu. & mulcel. Qui sit multos
pilos in statu: sigt mediocrem lasciu-
Et qz exredit si alia ad tipora: est
mud. Cui lio sibalia nigra sit & i lon
gitudine breues & sit nig: alle facilis
& ad intelligend & libis. Mas lio ai si
cut sobrius: dis alli & valde immund.
Et q3 sit longu nasu p̄tensu ad os:
& pbus & audax. Mas simeus: est
ipudicus. Qui sit fortia naris grua
ul'drua: mobilis & Et ai sint nas
lae i medio declinas ad simitate. &
libos & mediocr. Naes plana aues
tubositate: sigt frugiosu. discordante
& inuidiosu & immundu. Qui sit naes
mediocr in gensa & in tumoribz: sigt
ne ad pinguedine & ueneri. aptas &
intelligens. subtil & bn copositu. Qui sit
naes oblonga & igenie ad audacia ai
gdine: iracos & inuidos & pigs in
opib. Qui sit naes exessa & igenie
in ruboie: simplex & rectus rides &
hilaris. Qui sit galem naeu: est
callidus in opib. obtrectatois & mulie
e. Qui & carnos in naes & insipiens in
patiu. Qui sit pua facie declinate
ad rubedine & pallid. uinos. decepto
& osus. Qui sit tipora mutata & genas
planas: & valde immund. Qui sit naes
oblonga & igenie in alte dine & in gdine & murmos & cupid. Qui sit la
bia os: & bellicos & audax. Qui sit la
bia gsa: stulta & Qui sit gsa uoz
& sonora: & bellicos & claros. Cui
uox erit medioc in sublimitate & gsa:
& insipiens & pud ueneri & mul. Qui lio
& uelox in ubis & impudens & sit gsa & le
uis & & ipudens & stolid & inedax. Si uox
sua erit gsa: erit impudens & male
uerbis & immund. Qui sit dulis uoz:
immund & & suspicios. Qui sit auricilas
alimnas magnas & fatu. Qui sit
auricilas mediocres & bone retentiois &
bone memorie. Qui sit aures valde pu
as & stolid & tardo intellos. Qui lio no
ter frequit & lapt ai manuu motu & &
mud & claris. decepta. Qui lio & ab
stines a motu manuu & pdos & sam
osilu. Qui sit collu breue & valde ca
lid. detegidatoz. lasciu & stolos. Qui
sit collu gsu & stolid & magn & molestu.
Qui sit uent magnu & stolid sup a
mas cohibit. Medioctas lio uentis
& stectura ptois & intelligens & bn osilz.
Latitudo pectoris cu humeris latas: sigt
pbitate audaciaz & bone memorie possi
bz. Obliquus lio ego. sigt fraudem &
disciplinatus patie. Mediocres lio pe
ctoris & ego & ossibus: signu & optimu &
applaudu. Eleuatio humoz: signu &
asperitas nate & infidelitatis. Qui lio
bona predit utilitatu & q mai pueniut
ad genua: sigt audaciaz & pbitate ai
laudate. Qui lio deuiate bona:
signu & impudens & discordia & ignoratie.
Pulme lio longe ai digitos longos:
sigt & timidu & dispositu ad mitas artes.
inque ad mechanicas & sapie in opib.
Gossiaes digitoz & breuitas: sigt fa
tuitate & insipiam. Pedes lio gsi &
carnosi: sigt fatuitate & amatoie in
iurie. Pedes pua leues: sigt mol
litie. Gossiaes tybiaz: sigt audacia
& fortitudine. Latitudo tybiaz: sigt
fortitudine corpis. Exilitudo earus
in genib: sigt debilitate & mollitie.
Cui pullus sit latus & rigidus: p signu
in oib; opib; & fas. Cui pullus sit
breues & iperuius & ignes in opib;
male uolutatis. Alle lio & optime
memorie & bn copositi. Mala qui
carnes molles humidas. mediocres mi
& spiritu & lentitate. no minus long

ſi minus breuis atq; declinās ad rubedi
nē. mitis affect. capilli plan. nigredo
oculo. dentiū ad albedinē medio
cris. et mēliorū aptus magnitudine
alii eq̄lis hū disputāt. nāl humu decli
nāt pax. cauēs arrogātie i aiāl. et
i gentib. claue unus ai tēpatus in obsti
tate. et liac. longax. patiens. longa
digitor. declinātiū ad obstinatē. modi
ratus. aliquis q̄si cōmunē habens. et ualdi.

SCiendū q̄ hō cōpōit̄ ē ex oppositis
elemētis. et ex istis corpis hūoribꝫ
q̄bꝫ sp̄ indigēt alimēta. q̄b; si aliter. cor
rūpet̄ ei salūs. et si hus ultra fluxe uel
minus diminuit: iturbet ifirmitatē
debilitatē. nisi alia mō ueniēcia. Si
uo utat tēpate. ueniet iuuamētū ire corp
ris formaldinē. et rob̄ siue salutatē.
Conuenerūt ḡ ypocr. hūmogenes. et alii
multi dicētes. q̄ qui sanꝰ debet mō
dū i pleno. et i uacuo. i cōpno. et i ingīa
i motu. et i q̄ete. i dissoluēdo. et defer
uēdo. et i obstruēdo. et detruēdo sanguis:
nō potest euadē egritudines. et molestiā
infirmitates. de q̄b; oīb; dēmīa tuꝰ
sit ob cōgruā bīuētē tēporis. dat̄ uel
ētissima de grib; egritudinū. et remedi
i eay dē. Conuenerūt magistri plu
dicētes. Q̄ cauere ḡ a infirmitate. et in
digēta cōseruādo eq̄litatē. et tēpatū
ūbe potest sānitatē. et lōgitudinē dierꝫ.
Ego scīdē nō nueī aliquē plōr; ab hac
ītia discrepare. Q̄a delectabilia ifirmūdi
siue sit delicie siue bo uoces siue uoluptates: minuit. sūt p̄ diuabilitatē. Q̄
ḡ appetit minue. et diminue: studeāt adqui
re q̄ ad diuabilitatē cōueniūt. et tuta cō
seruāt. et remittant p̄ uoluntatē ne cō
questionē cōmestionē sentiat. Hec ē
q̄ sūma medicina. abstinēe a minua
cōmestione. et a infirmitate se p̄seruet.

Duob; primis De sānitate cōseruāda
pallē cōsistit cōseruātō sanitatis. Du
mū ē. ut bō utat cibis cōuenientib; siue
extra. et tēpori. q̄ ē. et cōuenientia siue na
tue. videl. ut utat cibis et potib; q̄b;
cōsueuit nutrī. et q̄b; sua subtā alias
cōsuetus. Secōm ē q̄ p̄ret ab eo qd
grauat. et infirmitate. et a corruptis hūori
bꝫ. Dicēdū ē. q̄ illa melioratiōm q̄ sūt
receptacula cibi et pot plus diminuūt
i illa corpa recipiēta. q̄m ipa alimēta
recepta in qua resoluūt hūiditate.
Resoluūt aūt p̄ calorē solis et uent
et detruūt hūiditatē oīm corpoꝝ. Q̄a
q̄ corpus ē calidū uaporabile. malet ē
gīa alarga. q̄m q̄ dissoluit et emitti
tur de tali corpe ē subtē q̄ntitatis et gīe
subē p̄ minuū calorē et uapōrē corpis.
Q̄m corpus ē denū et siccū. ualet ē ab
luga et hūida alarga. q̄m q̄ dissoluit
de tali corpe erit pue q̄ntitatis p̄ suos
ductos meat. Certū magis cōuenit
ē ad cōseruandā sanitatē ut hō utat ci
bis cōuenientib; siue cōplexiom i sua sa
nitate. vbi gīa. Quis ē calide nature:
cōuenit ē alarga calida tēperata. Si uo
frigide nature: cōuenit ē frigida tepata
dē dicā i hūido et i siccō corpe. Q̄ si calor
augmēret et inflāmet minuta multamatē
aut p̄ calida alarga aut p̄ calorē ex
ei uuētē et uīamētē. et oppilatā et cō
stipatiōnē. s. frigida. Et q̄n stōch̄ calid
fuit fortis et bon: tali stōcho melioratā
sūt gīa alarga et forata q̄b; digenda. qa
talis stōch̄ ē q̄si ualid ignis tortēs cōbu
rere multa gīa ligna. Q̄n uo stōch̄ ē
frigid et debilis: tali stōcho meliorata sūt
obstipa alarga et lenia. Signa mag
bōi stōchi sūt hec: lenitas corpis. clari
tas. mollities. mot appetit. Signa
mali stōchi et debilis digestiōnis sūt hec.
Guttures corpis. mollities. pigres. mala
q̄ sanet. oris foetor. cupido. gumal calor.
tpis et mala eructuatiō. q̄n s. eructat a
ceū ul' a bū ul' a q̄sū ul' fendū. p̄ hec

ſmant̃ inflacões ⁊ uẽtoſitates ſ uẽtre
⁊ diminuit̃ appetit̃. Cũ ius ues ẽ ĩ mino
ri q̃ntitate: puẽiũt ex hac expensione
ex tremitatũ reſtitues mẽbr̃. nemo
ues corpis. apiões ons ⁊ q̃dã alia ma
la q̃ oĩo ſũt tõtiua ſanitatis ⁊ deſtructi
bilia nature. Debes g̃ te ipm̃ ꝺ̃ duce
ab iõueĩentib; ꝺ̃ alis. Cũ hec corp̃ an
ruptibile ſit eis q̃ attrit̃ ex corruptõ
⁊ ex oppõe õpleriõ ⁊ humor: uſũ
ẽ ũi m̃ plenti ore reſtituere q̃ dã uiha
⁊ oĩo ũtia ex ſecẽtia ar tus medietate
a q̃b; ſi cõtẽ tus ⁊ ſi exemplent m
ſpecies ⁊ ũe ordinẽ ꝺ̃ ſeruat̃ ſus: me
dico nõ indigebis. exceptis hijs attribu
tis ⁊ cetis q̃ oĩo mutari nõ poſſũt.

Q Dm tu a ſõno ſurrexis: modicũ
debes ambulare ⁊ mẽbra tua ex
tendere. ⁊ caput tuũ pectinare. q̃a mẽ
bra exercitio corroborat corp̃. ⁊ capitis
pectinatio uapores ad caput attrahẽtes
q̃ dormiẽdo a ſũcho deduxit. In cibate
lauare nũ aq̃ frigida. q̃a hec cõſtringit
poros ⁊ retinet uaporẽ nimiũ ẽ capi
tis ul corpis. ⁊ hec erit q̃ ſi exercitatio ru
ſticatis cõmedendi. Debe mdiere neq̃
nimẽtis aptimis: q̃a animi nichil delec
tabitur in huiusmodi. Dem̃ cõſimilibus
debes ⁊ gignunt̃ ai corpal; calide ⁊ hume
ctatiue nature ad omnia ſimiliter ſupra. hec q̃
dẽ mẽbr̃ iuuant debes mundificare ons
uenũ mundificat ⁊ deſſert ligatu. dari
ſimat lumẽ. ſiſp deiecti cõmedẽdi pi
tatẽ. Dem̃ abſtinẽgabis te abſtinẽga
cõib; cõib; ãgrotis hec ei ualde p̃fiat.
aptt claudicatis debitũ ⁊ gliota reddit col
la. bdella pingẽdine ſanat. ⁊ clarificat ſanẽ
atq; uſũ auxit. corroborat ſenſũ ⁊ tar
dare facit nemorem. Poſtea ute ingluuies
aptus atq; odoriferis. cõib; ni ãgrotis
ĩ ãb; ematus fuis. q̃a nõ ſi odoratu reſi
tuit aĩa. ⁊ oſis odor fluctuus ab ei ẽ. ⁊ cũ
refecta fuit aĩa. corp̃ inde cõfortabit.
an gaudebit. ſanguis ĩ uenis ſapiet ſinceri
ex letitia animi. Poſt hec aquines ex eli
tuatro ex ligni aloes q̃ iuẽit in hijs me
dicinalib; ⁊ ex rubarbaro potũ nũ ꝺ. q̃
hec ualde p̃fiant ⁊ abundant flegma ab ore
ſtomachi. fugit uẽtoſitatẽ. extinat calorẽ
ſtomachi ⁊ bonũ reddit ſapore. Deñ cũ nobi
lib; ⁊ ſapientib; ſede lacte. ⁊ age q̃ te decet

Q Dm uolũtas cõmedẽdi ſ age
ſint ille hore cõſuetudinis: uere
labore modico. ſ. equitando ul deambulando
ul tale aliq̃d faciendo. q̃a hec corp̃ nichil
iuuat. fugat ei uẽtoſitatẽ. corp̃ aperiat
⁊ corroborat. atq; alleuiat. ⁊ calorẽ ſtomachi
fouendo cõſtringit cõgruos ⁊ laxatis ſup
fluos hylares. ⁊ fleu debẽte tant ſup
ſtomachũ nimis mẽtũ. i. calidũ ul nimis
deſiccatũ. Deñ ponit ubi uult ⁊ cõmede
ex illis q̃s elegis ũe delibũ tuũ ũi ta
ne eſſe leuato q̃uerit p̃ẽ fermentat
⁊ ſpone ex illis q̃s ſpoſuẽ debes. Obſerua.
Si ſũpſerit hõm uino pridie pulmẽta
molle ⁊ mollies uẽtre ⁊ aliud uermes
ſeu ſũt. ſi molle p̃ſerit. leue facet
digõnẽ. ſi uo uermes aũ cõmedit ⁊ pi
rea molle: cõſumet imũg. Dicit ſi
ſũpſerit pla pulmẽta maſſua q̃ anp digi
poſſũt: oportet ut aliq̃d predat uermes in
ſũdo ſtomachi. q̃a ptũdinas ſtomachi calidior
atq; fortior eſt ad molliendũ eo q̃ in
ea pre ſũt pores aperti. ⁊ ẽ humana qua
ri ex aĩ calore ubi deuẽnit. Et i cõmen
tione debes erige manũ tuã. i. ceſſare
a cõmeſtione dñi adhuc ſit cõmedẽdi
uolũtas ſeu delibũ cõmedẽdi. q̃a ex ſi
ſtentate ubi augmentat ſtomachi ⁊ guſtat ⁊ co
pledit ⁊ all remanet i ſũdo ſtomachi pon
derosus ⁊ nociu. Dicit aĩm tuũ a pena
ẽ aq̃ uerme ſup tibũ doni i cõſuetudinẽ
ẽ uẽiat. q̃a pena ſi de aq̃ ſi ubi ſto
chũ refrigiat ⁊ extinguit calorẽ digõnis.
⁊ ubi cõfundit ⁊ ſpedimẽtũ gignat. ſi qui
ſi bibat: mich dectus erit corpi. ſi g̃

nãe sunt ut aqm sumas ul' pt̃ calorẽ re
pris ul' pt̃ calorẽ stõchi. ul' pt̃ calorẽ
alvi. sunt ẽ modina & hñ frigida.

Quinto uo refert sing. addẽe sup
stomãcũ mollia. deñ tẽpte dormi
re requiesce una hora. sic. lat. dein. deñ
ad studiũ ire. & sic illũ dormiendo p
fice. qa lat sanitatẽ. frigd ẽ. & uo indiget
calefactõe. Si uo sẽtis dolorẽ i stõcho
& inuẽtre ul' grauitatẽ. tẽ medicinabile
ẽ pme. sic uẽtẽ cathaplasma calidũ &
pondosũ. Si uo sentis eructuacõem a
cerbam. signũ ẽ frigiditatis stõchi. hꝫ rei
medium ẽ bibe aqm cũ cumi ameos mol
& cumie. qa cõcoctõ abi corrupti in
uẽtre. ẽ malũ corpis destructõ. Si uo
aũ pndũ eructat calorẽ stõchi. hꝫ post pn
diũ nocumẽ. qa tũc descendit ab stõcho ad
inferiores pres stõchi. & exinde ge
nant inclusiones & alia mala. Et si
q dormiendo aũ pndũ reddit corp̃ ma
illentũ & desiccat. hꝫ studiandũ ei. Post
refectõem uo dormiendo replet & cor ro
borat atq; nutrit. qa dũ dormit. hõ req̃
escit corp̃. & tũc tenet calor naturalis
q diffusus ẽ p totũ corp̃ ad stõchũ & ad
meliorẽ pte stõchi. & cor uolorabiliter tũc
stõchi. p decoctõem alit. & tũc q̃rit nutri
mẽtũ sua q̃rẽ. Et pt̃ hoc dicit q̃dam
phs q magis pfitet ultima cõmestio
ẽm mudiana. qa mudiana recipit calo
rẽ diei qũ sens̃ uerat. & animal apet
& ignorate debes qũ cõsueuit cõmedere
bis in die si cõtingat se ad unũ certũ.
& euẽit ne unumẽtũ. codẽ mõ euẽit illi
q cõsueuit i die semel cõmedere. & sapit
bis cõmedere. nõ ẽ homi ei. qa ei stõ
chi neq; abũ digere. & digestũ remanet
nutrimẽtũ. Et q cõsuetum ẽ in ma
certa hora cõmedere & fuerit sua cõmes
tionẽ ad aliã horã. ato patiet qd sue
nature nõ p̃fuit. qa cõsuetudo ẽ alia
natura. Si aliq; necessitas q legẽ nõ
ifr cõpellit ad hr mutẽ. ut cõsuetudo mu
tet. debet hr fieri distincte & sapienter ut
fiat mutatio cõsuetudinis paulatim una
uice post aliã. & sic in ad nutum hñ fiet.
Caue ne tibi cõmedas dñi ẽtissime
agnosis stõchũ ee uacuũ. i. ꝓgatũ ap
mo alo. qm cognoscis p desideriũ. i. p
uoluntatẽ cõmedẽdi. & p ebulitatẽ sal
iue ad os deficiẽte. qa sicꝫ abũ sustẽ
ab exterioribus nãtate. i. sũ uoluntate cõ
medendi. iueter calorẽ illem q calidũ.
Si uo ai desiderium & cepit. muetet ca
lorẽ q ignẽ aerẽ. Et cũ susceptis hẽt
desiderium cõmedẽdi. debes stare cõmedẽ. in
ei ato cõmedis. stare stõchũ repleb̃ hmo
ribus pessimis qs cõtingit ad se de sẽ fluxa
ab exterioribus & cõtingit cerebr uapore
pessimo. & ai pea fiunt alq; fit repus & nõ
pfuat corpi. De mꝫ. q̃bz anim. Ver.

Quatuor sunt ãi tpa q s distinguũt.
Ver. estas. autũpn. hẽps. Ver
ẽ tpr q̃ sol igdo ire signũ aquetis
& ẽ ibi xl dies. & uuur p nonagina & tres
dies. & uenit bras & hyemẽ pẽ unũ hore.
hec ẽ a decima die exeunte martio usq;
ad uicesimũ q̃rtũ diẽ unũ. In hr tpe nor
dies adequat in suis regionibus. Dulcet
aer corp̃. intenuat aer. sublimant uẽti. dis
soluũt nues. crescũt tonitrua. exhol
lãt hũdantes ad sublimitatẽ arbor & ad
magna incrementa seia surgũt. ebuũt lege
tes. albꝫ uestimẽta induũt. pulcre sunt &
colorant flores. recipit ei mũd totũ
ornatũ suũ & pleb̃ tudinẽ suã. & fit
mũd q̃si nouella tpa. Colligũtur ornamẽta
ut appeant hoibus in festo imperiali. Ver
ẽ calidũ & hmũ. reputũ aeri illem. & ei
milis magis & distillatiue p humida mem
brorum. & plurimi in eo id q ẽ ei⁹ cõplã
onis. i. calidũ & hmũ. In eo cõmedunt
ut pulli gallinarũ. columbes. & oua nouã
nõ siccata. & uua. & ficus. & lactucꝫ agres
tes qs rustici uocant scariolas. & lac

cap̃nū. nihil in ei tēp̃ē melius ⁊ utilius ad mundū
mundēm ⁊ placet in eo nos ⁊ mos corpus
ē soluū uētris ⁊ mos balnei ⁊ sudoris ⁊
spēz. prōnes ad purgēdū. ⁊ pgnoma
tūr acquirendā sūr. Qđ sūr p digestio
nē siue p diminucōem accidit. hoc tēp̃
Qhūditate sua restituunt. Estas.
Estas ītaq; qñ sol īgredit p̃mū
gdūl cancri. ⁊ durat p noningēta ⁊ tres
dies ⁊ .xem. horas ⁊ cadit p̃ mū horā
hr̃ē a nocte sua die nouēb. usq; ad
.xem. diē septēbs. In hr ei tp̃e elon
gant dies. abbreuiant noctes. ī oīb; regi
onib; ēsūr calores. ifirmāt uēti. ēn
ēstras ē i mari. nascūr ēpētes. sere
nitas maior. ⁊ fit mūd qñ sponsa corpe
cōplera. etate p̃fūd. calore ifirmata.
Estumū tēp̃ alid ē ⁊ sicū ī q̃ exurit
colera rubea. ⁊ propter ī eo cauer ab oi
qđ fūr calide ⁊ sicce cōplexiōis. Exu
rat ei colera rubea. Ab eli q̃ ⁊ portuna
nimia satīrate ē abstinēd. ne calor
ilius exūgūr. Comedes ī eo q̃d ēst
frīde ⁊ hūde cōplexiōis. ut carnes uitu
line oī aereo ⁊ nutrit bne ⁊ pullū sagina
t. plimētū q; ex furina ordei fruct q;
acris sapōis. ⁊ mala acria. Vel pure po
tet ab oī imūtatē abstineas ī nāe
sūr. mor corpis ⁊ balnea lēgant pe ī
Autūpn. illo tp̃e.
Autūpn ītaq; qñ sol intrat p̃mū gdūm sign lib
⁊ cōtinet. lxxxvij. dies ⁊ .xem. horas ⁊
q̃rtē p̃ mū horē hr ē a .xem. die sep
tēbris usq; ad quintū diē nouēb.
In hr tp̃e adeūt dies ⁊ nox. sēm equa
i hr tp̃e nox crescit ⁊ tollit de die aliq̃n
tulūtem pris sue. aer frigescit. uēti
flare. septētionales incipiūt tp̃a. decre
scūt fluūa. diminuūt fōtes. marescūt
uuida. fages ītē caret sua p̃fūdi. nu
dolanthia q̃rit calidas regiones. alia
appetūt sinus animas. ēpētes fonteas.
mūd cōpat sēie plene ecrtus digēn
uestib;. ḡa yems sit ab ea inuēt ⁊ festi
nat sequi. Autūpn ē tēp̃ rubū ⁊
sicū. i q̃ colera nig cōsurgit. Opter in
eo tp̃e q; sumant calida ⁊ hūida ut sūr
pullū ⁊ agnū. unū uet. ⁊ nue dubes.
abstineas ab oīb; colerā gnantib; mor
corpis magis q̃m ī estate balnea q; ⁊
pgnoma si nāe sūr in hr tp̃e accipias.
Dirō digerat uōtru. fiat hr modice ⁊
calida nec ira uel. q̃ ī talib; horis ēq;
sūr flatuūtes cōgyant in uie. pgaq; nē
ts dolet sicū ī hr tp̃e q̃ actualit nigm co
lerā ⁊ repūnt hūores. yems.
Yems sūr ītaq; qñ sol intrat p̃mū
gdūl signū capricorni ⁊ cōtinet. lxxxvij.
dies ⁊ .xem. horas. ⁊ q̃rtā p̃ mū hore
hr ē a nocte sua die nouēb. usq; ad
octauū p̃mū diē marcij. ⁊ in hr tp̃e
nox elōgat. dies abbreuiat. cōualescūt
frigora. exurgunt uēti. obstupat aer. de
mūgūr ēpa. tremescūt pecora. debilitāt
nues corpora. ⁊ tp̃e ē mūd qñ uetula gru
dalentie decepta. ī dimēto mutata. mor
tuq; ⁊ q̃. Yems ē tēp̃ frīd ⁊ hūid. nāe cōl
cand opter sicū. i. reddite ad calos calidos
⁊ macias calidas. ut sūr pullū gallinū ⁊
caro aucrina ⁊ assatura ⁊ unguila pis
mētā calida. sit q; ⁊ nuces ⁊ unū rube
ū optimū. sumat ēstuaria calida. ab
stineat a solo ne uētis ⁊ a minucōe sāgui
nis ī maxīa cogat nātas tp̃e opter mu
tare aera. i. calestāre. nec abluūdāa
rētis ne digestio debilet. Dū tuū corp
unguis optimus ⁊ calidus ⁊ balneis
tpans utē. nunus mot tp̃e nō nocet. Vel
illo tp̃e ī nocet usq; minuā cōmestio. ḡa
multo tp̃e p̃ minuto sugore ilius calor nāe
colligit ⁊ ingredit melioza corpis. ⁊ tūc
melior digestio ē i yeme q̃m i estate.
Inuenit uō ⁊ i estate nōē ē fūd q̃ hūs
tp̃ib; apūt pm̃ propter calorē. ⁊ dissūdit
calor natal p oēs ptes corpis. ⁊ pp
pinquitatē caloris hūdi digestio q̃dē

ꝯ hyores magis cōmouēt. Dans ḡ hec
ꝯ uis i magn salute cōseruet. ¶ Dād
ē q̄ qui dm̄ ualor tpat m lōe p seculor
sanas longis cēpis custodit. ¶ Iam
duob; modis iuenit hō ac defu nrm.
Vno uō uidel filu: q̄ debito mō sit ifle
Alio mō. s. seruate: qui uīt i corpe ur
ute da defuit natiuū. aut ex infir
mitatib; acutis. ꝯ mmis labor
¶ Lpugnit ꝯ humūit ¶ ca alios cōis
corp. ques sanas. eius alui; uultui.
ꝯ uisor; nutribili alui. ac pauo lac
tis ꝯ calida potacō unū dulas. ꝯ dom
no pst cōsumōnē sī stumeta mollia
dorsi ei laus ꝯ tpis cōueiena. ꝯ in
gestio halneoꝝ dultui alui. i illis sedio
modica ne diuturnitate halnei corp debi
liet. odoē sēue ibe odoūe. ul' eius
decocta bona odoris sunt. Vnūq; til tpi
cōgruū ē. ut i yeme abluthniū q; ē cal
da flotis spes ꝯ calide nate unat. Rose
ꝺē ꝯ uiole ꝯ q̄dā nate fride sunt i es
tate. ¶ Creat uomitū nausea uno;
mēse. ingestie i estate. Vomitū ei leuat
corp ꝯ stōchi. pgut ab hūoribus pessimis
ꝯ putredine. ¶ ꝯ pauo sūnt hyores
in stōcho: cō fortabitur calor natalis
ad digend. corp. plebit hūiditate ꝯ pi
guedine ꝯ nuo mell ac utili. si nō hec
dilōne cōrugat hec gaudiū. letitie. cō
nē ꝯ gum. ſgines pules aliq̄e. libs de
stabiles lege ꝯ audire cant. suauissi
mos ꝯ delectabiles modulatōes ꝯ imgi
tus optimus ungit tpis cōgruus.
¶ Quietua autē destinat corp ꝯ debi
litat. s. modicā cōmedere ꝯ bibe mul.
multū laborare. frequēt stare ad solem.
et mestitiā ambīare ꝯ commune multi
tudinū. ꝯ p pauū sup stitiem duru
multū madere. mēte solicitare. ſpi me
tuere ꝯ halitee aīe suscipere frequēt
ire ꝯ ubi multa mala sūt. ꝯ cōmede
salsos alos. ꝯ multū uel multū pauc.
multū egere. multū sanguē minuere. ꝯ
minuēdo mestitiā excede. ꝯ cogitatōes pe
simas ꝯ tristitias leue ꝯ siqua sit sitis.
¶ Cūs replet ul' cōstipat halneū ifuerit.
ut dolorem ul' infirmor; ei illine. ut leui
uere. ¶ Cūs minus cohuerit uētre ipleto.
paulū i curit. ꝯ post ab ei cūs urinā
ul' nihil egerit. ¶ Sit lac ꝯ pisces cō
medit. lepus aut aliam magnam ieunit.
unū ꝯ lac q̄ optimū. De mīs pulsus bōis.
¶ Iam pdictis q̄ situr sit ūm tpa
sed q. mīs. sit elementa. sic ei corp
bois dnabit. m. mīs. pres. ma ꝯ ānu cōis e
ritnob q̄ptima dio. flegma. m caput.
sanguis. i pectore. colera rubea. m uētre.
colla mis. i uesica. ḥ oia cōtē suus tpis.
Sanguis cōtinet i uene. colā rubea. i cōtine.
colā m aurifino. flegma. i yeme. Si
oia cōtra tpe suo adhibeas. solutus ipse
¶ Quendo Corpus habitud caī. uenab.
q̄ corp multū dit m. mīs. pres. i ālq;
habitudinis manet corpus. videl capit.
pect. uēt pelluli. Si uō a capite in spe
cieī alias mēb. ul' q̄ cōsyuant mēb
sī fluxiones: pūs sine p hec signa. q̄ sī
tenebitas oculor. humas sī aliox. rep
cussiones tipor ac tumitas auriū. i
dusq; nar. Q. aliq̄d tale tenuit: ca
put pgueri debet. q; leuis nullo grauor me
diamine. qm originalis ysopi i mulsa
i melle. ꝯ sic debet mūdi. cūq; sic fecit.
sume ex eo sed modū opter. deo ꝯ mane
cotidie ieiunū gargarizari. ul' amplat
effectū ꝯ decoqtur i uino dulci ꝯ aī ma
tutinū pulegii ꝯ dmuuat inedias.
ꝯ teneat ipm i ore q̄diu mane dor se
nat ꝯ pdesse. ꝯ malū suū utat. gms sy
mapis ꝯ adeps. ā pondō. i. den. Q. hr
faciē uesicent. hmodi incōmodis obuiare
bit. gutas aurib. ꝯ i oculum pre auriū
hūor erūpt. sit cibus mor. ꝯ domi. de
lupinis mes. ꝯ duūsa olerū. uina. de
ulua. alopina caprus ꝯ hyē capillor.

nde stroplas. nde suffocacões. ide una dis
tillat qui morbos pimos curat. nde
Cit ē sūa ps. Pect. denū dolor.
Si tua i eo sīfluitates cōgerē. hr
signa seqr. lung sit pondosa. os sallū
mordificatō stōch. abū acb ī sēnt. dolo
rē tulis aptus ⁊ ptus sudor exilit.
sit ā ālior ⁊ plenus. lung sallua anima
m sēnt. simplē ⁊ lata guat. tremēr mi
dū bēna. ⁊ tam siccā tussis nocte sēnt.
mēs tūs ⁊ nubila p̄ sapiē algr pcē
nsentat. Cont hr sit tale remedū. Bi
ās post cenā cbū ⁊ potū maxīe dilce
uomit. matūl flematis sellus emo
tūr ⁊ aī ndrūb; nplenu aī mundissīe
ieiūs. hr nastursū symaps sulua re
nia atq; hla rucha p̄ tra sumēdo. denū
aqm cepidum supbibat. ⁊ sic p̄cedet
uomitū. tē ille hūbr nocū qui amat
ul sallus sēnt reiect. pimū sullenat.
Et tē si quine ñ p̄t. reiunet die totū
ne stōch ledat. usq; dū hūores mali
dematūr. qi allcūe uomēdo solet stō
dī corrpi. Vlg. optet minuie de cōmes
tione ⁊ uti uomitu ⁊ p̄ nchtū sume
lugnū ysop. cū lugno aloes ⁊ mastice
⁊ p̄ cōmestionē sume ad magnitudinē
unū nucis de electuario magno q̄ erit
cōbertū ex lugno aloes ⁊ tensa lugnum.
Qui ādē neglgit hr facē. hūs morbis
obnoxius erit. aut media. aut latus
dext dolorib; uexat. aut anus febrib;
infestabit. aut giedine sōpm oppmē.
Cstudo ē tria ps corpis. cūq; hr
cōgerunt in eis sīfluitates.
ler signa sequnt. reper apparet. optet
illū qui hr sentit ut accipiet ysopū ā
dī ante ⁊ ame cenā. de eor radicib; ⁊ po
net radices ⁊ has ī lugno allo bom
odrus. ⁊ sumat ex eo q̄libet die ma
ne. tm q̄ sit cēna cū aq̄ ⁊ melcet abst
neat se a minuta cōmestione. ⁊ si omn
tūt hanc medicinā. tm ceu p̄ dolorē

Lestudoz ⁊ pimonis ⁊ pedū lapidis.
Egrē iudē ī hūoris aquē q
dā ex p̄cēs cōgraut medicī
meliores nidor. medor ⁊ gūr. ⁊ ad
uert eisdē ut quis eor studet sumere
medicinā. qm si uter bō. p̄sumat ⁊
nō indigebit alia medicina. Grec ī
dicunt ⁊ dicet. q̄ sume ī q̄libz mane a
qm cenā dū pleno ore bis ul ter. ita sa
nū redebit bōiem q̄ si indigebit alia
medicina. Med nō affirmat q̄ ieiuno
stōcho nihil p̄dest sume de egis milij.
Ego nō dico q̄ q̄ tūn dormit q̄ ālbt ī
uētre ponderositatē. ñ timebit grauā
ne ydropisim. Et q̄ cōmedet q̄libz mane
septē magnas nucem. nulli bone dice
dipis. ñ timebit aliq̄ nō de ī furmentab;
fleumis. tm memoria emēdat ⁊ ītellt
illūat. Et q̄ ī tpe cōuētenti sue cōplei
om abū ⁊ pnū tpate mict. ⁊ p̄ cōsiluī
p̄tor sanguē minuet. ñ timebit se
bre cruda ul q̄rana. Et q̄ cōmedit
nuces cū ficub; aū abū ⁊ panis solig
ruthe. uenenū ei eadē die nō nocebit.
O sume ex modis oīb; studeas tusto
diuer; uemere calore ilem. q̄ q̄n diu
calid tras tpā ē ī boie ⁊ hūdus tpā.
corrobat corp. q̄ sanus ī duob; ītus
cōsistit. Et sciēs ē q̄ destrugō ⁊ corrpō
corpis p̄uēit ex duab; cās. ex una nā.
⁊ alia cōtūm. Natūl p̄uēit ex qlita
tū repugnantia ⁊ cōtrietē. s. q̄ā
sumus dicat in corpe. Tempus ō tm
p̄uēit ex alīq cā accīdtali. De ab.
bus q̄da sūt obulia. q̄da gilla.
q̄da media. Obulia. obulem gūant sa
guē dare. bonū. q̄ sūt. ut panis. gnū
frumēti pullinus. pullus gallinus. bū nu
tū. carnes ptrix. ⁊ ouā gallinar. no
ua. Gilla nō alarma. ualet ualidis hō
bz ⁊ labozatib; ⁊ dormiētib; q̄ p̄ nutri
ēdia sūt alarma. ñ grauāt nisi aō
nē immod. ñ sīfluitatē. ut carnes ag

unue arietine caprine & ōs arnus
q̄ sūt calde & hūde. tū uidēt tollere m
bris carnib: q̄n q̄ assunt inde adq̄r
dunt̄ calidunt̄ & siccitatē. Si mag
rales carnes asserē: aro cōmedent
& fit laudabiles sūt. Q̄ta ūo clarita
st̄ q̄ gignant melius: ut bubuli magē
bynes. & ōs q̄ sūt grāe & sucē & alpē.
Alia ūo bina obtiles carnes sūt illa q̄
pascūt & nutrīt in aq̄sis & hūidis & ī
brosis locis. cat̄ carnes sūt meliores
& sanores. Q̄d̄ ē ex pisas pue lacte &
obtulis pellis & siccis mastigāōis qm
nutrītus sit ī aq̄s salsugīnis ēuentib:
tal̄ ē leuior & melior q̄m illa q̄ nascūt
ī mari ul̄ in dulcib aq̄. & oport̄ caue ab
illis pisib: q̄ sūt lubē dure & pellis. qua
lis solet ē uenenosus.

Panis mult̄ fermētū bñ cot̄ & bñ
fermētat̄ sanū ē. si bñ ū ē leuat̄ ī bñ
cot̄: grat̄ stōchū & stugit nimis. Pa
nis sūr frute nutrit & pū digit̄. Panis
azim̄ oīm pessim̄ ad digendū. Fermē
tū oīb: ḡnis ē melius & cōmune pmptus.
& aliq̄ndiu calor uirtutis. Cortū ma
q̄ dulce nihil nutrit & corpis ūtutē aug
mētat magīe si aq̄ē cū carne. tū uēto
sitatē grat̄ asthmatides & lūbos. Or
deū sīd ē ī pmo gdu. siccū & sūb. pa
nis ex eo sīd ē & sicc mul̄ nutrit uēto
sitatē gignens & cōstipat. cōmedes pa
nē illi q̄ carne tunsa. aut cū butiro.
aut alijs unctuosis. Lentes sīde sūt
ī sēdo gdu. sicce ī. ij. sanguīē melius
gignunt. fabe uirides hūide sūt & sīde
& flatū ūe. fabe sicce. sīde & sicce. m
flatōem & uētositatē gignunt nocēt
cū cortice. sū cortice nō gignunt uēto
sitatē si cū tunsis & pure cōdiātur.
Lupin: calidi ī. ij. gdu. ī. ij. sicci. si cū
sua amaritudine cōmedat̄. urinā & m
lestiā q̄ pellit. fetū q̄ortanū expel
lit. lūbos erat. & emugine. calidi ī. ij.
gdu & siccī. cocta cū aq̄: solutiēm uētō
sant. & mean. calidi ē ī. ij. gdu. hūidi
ī. ij. sīc̄ inde ut̄ pōm̄ede. alliū gī melle
cōmedat. Papauī albi: melli ē q̄n nig.
sīdi ē m. ij. gdu. sōpnū pfect. papauī
nigri. sanat cōstipatiēm uētris. urinā q̄
ualet cōt̄ usum. Lactuce hūide & hūide
ī. ij. gdu. bonū sanguīē gignunt. sitim
mitigāt. sōpnū pfect. libidinē auferūt
oīm hūidor̄ & nimiū humorū. Beccabo
sine endiua: lactucis ē uicina mal
sīda & hūida. Blites calida & hūida est
ī. ij. gdu. uētrē humectat. tussī nocet.
Atriplices calide & hūide. Portulace:
sūde m. ij. gdu. hūide ī. iij. Cucu. ca
ī. iij. gdu. hūidi ī. ij. spuma augmētat
choleī ūrtat. Cucumis: calida ē & sicca
ī. ij. gdu. stōchū cōfortat. uētū cōpescit.
Tamarendi: calidi & sicci cōfortat stōchū.
Lactuce: calidi & sicci ā. ij. ī. iij. gdu
& sūt uētōse soluūt. urinā & mēstruū pro
uocat. Dolatelli: sīdi & sicci ī. ij. gdu. Ba
ra: calide & hūide spūmā auget. Cepe:
m. iij. gdu calide & hūide. dolorē ī capi
te facit. Allia: calidiora & siccora sūt
cepib:. pect̄ lubeat. caput cōstingūt. Por
ri: inter hos duos: calidi sūt & sicci.
caput dolorē ī sucit. corpī & emo
roydes aduocat. cocti uētōsitatē ex
pellūt. Turbita: sīda & hūida ī. iij.
gdu. frigida: sīdi & hūidi ī. ij. gdu.
ungnam sedo gignit. Ciclus: ī. ij. g
du calida. uiredis: ī. ij. gdu hūida.
Oxica: sīda & fleū gignit. Oxala: sīda
ī. ij. gdu. hūida ī medio. Urtica: sūt
tēpate. tū sīda & sicca. aū abū cōmes
ta. sūt stiptica. & abū cōmesta: cōsti
pāt. sanguī a capite & hys sūt. Dactyli
bū multum nocet hūidi: sūt nutritiū. li
bidinē ūcāt. dolorē capitis inducūt. Nu
ces: calide & hūide ī. ij. gdu. uētres: d
lorē capitis tollēt. uenenū obuiat.
Amigdale ī: calide & hūide sūt tēpate.

pt̃ ad uuat̃ pñone mlđisnat̃ cõ
stupacẽ epatis ꝫ splems apiũ uri
nã puat̃ Glandes fricãde sũt m. ꝯ. gdu
sce ĩ. ꝫ. ad digẽdũ duce ꝫ mutãe Cal
uanice mmi sue mẽ frid ꝫ hũd ꝫ co
pẽ cures. cõt mouẽt mlti mutãt stup
tue sũt Malua beta porri ĩ uino ꝫ ĩ etu
no bñ sũt Caulis ĩ uino sem. ĩ estate
melliam gñant Lactuce qñ colligũt
ĩfirme sũt si ad uẽtũ paululũ sẽdant.
sane sũt Napi bñ sũt hñi cũ oleo ꝫ
sale Apiũ ꝫ nulla caleficãt ꝫ urinã
puat̃ Lactuce ꝫ porri uẽtẽ ꝑmat̃.
Alluũ calidũ dedũat uẽtẽ mflabam
sanat. ocłis ũo nocet. Cepe ocłis nuat̃
ꝫ caput nocẽt Nasturciũ ad urinã no
cet. ꝫ uẽtẽ optime sanat ꝫ calẽ bñũ
sanat. Beta frida uenenũ sanat. Cau
lus caliđ uẽtẽ sanat Malua ꝫ arđ
urinã mouẽt ꝫ cuat̃ Apiũ anetũ
aruandũ porri cocti sana sũt. Radi
ces uplum: fleũ solũt. Mala matu
ra sana sũt. Pira dlcia ꝫ matura cõ
fortatiua sũt. Pira ĩmatura dura nl
tũ nocẽt. Prũa si ĩ arbore sũt matura
sana. Mora cõuenientia ꝫ siluestria si
matã colligãt sana sũt. Castanee
sane sũt. tñ iflãt. Nuclei aliqñ nocẽt
caput. Mala uẽtẽ cuat̃ ocłis pstãt
tã fleũ gñãt. Boũ uuaz caliđ ẽ ꝫ
uẽtẽ sanat. Vua passa delinat. Pu

Omnis carn̄ galline bone sũt
ꝫ hũđ ꝫ gnãtiã sanguinẽ ꝫ alia
plus ꝫ alia mnĩ. Carn̄ porcina ĩ caliđ
ꝫ hũđ tpãta ẽ nutribilior q̃n alia carn̄.
nutrẽ hñane uerina. Carn̄ porcellina
ẽ fleũatiua ꝫ hũđ. Carn̄ agnina caliđ
et ꝫ hũđior femelle. nltũ sanguinẽ
gñat. Carn̄ capina melliam gñat. Ca
rn̄ bouina nltũ diuũ ad digẽdũ me
liam gñat. Carn̄ uitulina tẽpata bñũ
sanguinẽ gñat Agnus ꝫ edulus tẽpati sũt.
Boues sũt sicci. ĩ caliđ hũđi ꝫ tẽpati. Cal
uus caro nutrit ngli ꝫ caro digrit. Carn̄
anilla uẽtẽ hñi ꝫ tacẽ mollit ꝫ cito di
grit. Laudabiliores ẽ oĩb: ĩt anilli ꝫ ma
tũ. Carnes uaccine cũ ĩtesto ꝫ carpita
porri ꝫ feniculi nl capiũ ꝫ modico melle
ꝫ pip ꝫ alliũ ĩtus sumẽ ꝫ unũ cale tũ
ualẽt carnes uaccine cõmeste nutrit
ꝫ cuat̃. Oĩs caro cocta ꝫ assa uno ꝫ su
le sũsula: cõmedẽt. Oũ ei carnes longe
a foco debẽt assari. ut oẽ uenenũ abstr
tũ seruri cõmedẽt. sic p arsaturã sons
crude cõmedẽt: multũ ledũt. Oĩa assa
ta cũ sale ꝫ uino cõmedẽt. Pedulinę
carnes assate ꝫ elixe ꝫ uitellate sane sũt.
Si cum ꝫ capole si nouelle fiant sane
sũt. Oũ ei carnes uetuste grãt uẽtẽ
ꝫ ĩ digerũt sicẽ nouelle. Caro de pul
lo assata ueẽs tũ uel sanat ꝫ digõẽ
facit. Carnes lactãtis porcelli assate ꝫ elixe
ꝫ uitello ouis cocte cuat̃ ꝫ nutrit. cũ ai acero
cõmedẽt. Caro leporina cũ pip ꝫ aliis
pigmẽtis cõmesta cuat̃ ꝫ nutrit. Lar
dus caliđ nutrit cal. digõm sanat ꝫ uẽ
tẽ tẽpat si uel̃ fiant. Bi uo lard caliđ
assidue cõmedat: alia medicina nõ ĩ
digebit: nullũ ꝫ uẽtẽ ꝫ testina debi
cat. oĩa ei una ñra minutius sanat ĩ oĩb:

Omnis caro silueste lauẽ uel̃s.
cabilẽ sanguinẽ gñat. Caro aprina
leporina melliam. Aialia lactanaa ad
cõmedẽdũ sũt laudabiliora. Oẽ capit
nltũ nutrit. ad digẽdũ diuũ. fleũti
as facit. uolũ ꝫ hũđ. Pugẽ pedes au
ricule. labia. ad digẽdũ sanãa. Mamil
le testiũ fleũma. ꝫ tũ sũt pessimi testi
cũ. Oculi ĩnu sũt bñ. ꝫ aliquibus fasti
dioli. Epar: bñ nutrit ꝫ dulce ad digẽdũ.
Splen malũ sanguinẽ gñat. Pulmo:
caro digrit. ꝫ ẽ fleuma. Cor diuũ ad di
gẽdũ ꝫ nltũ nutrit. Stomachi distincte di
grit. frid sanguinẽ gñat. Aceti: hũđi tẽ
ꝫ frigi ẽ destructiuũ fortitudinis destr
uit.

Quo uolatilū ad digendū facilior
oīm q̄drupedū z laudabilior. Gallina excedit uolatilia p̄nata. q̄ st̄ calidi
et hūde tēte. Pulli tm̄ p̄dictes pal
cheros st̄ calidi. melius sāgnē gnāt. Oīm
uolutrū cōsūdende st̄ mītime. ul eoz uic
tū z eoz loca. Anates z anseres calidi
et hūdi. malozi hūoz gnāt ad putre
dinē pti. Turtures meliam gnāt z co
lūbe. Glues dure st̄ ad digendū z pauo

Pisces recētes sūt frigidi z hūdi. mes.
st̄ z flegmā gnantes. Pisces i
mari nascētes ul i aq̄s salsuginis sūt
calidiores q̄m i p̄cūs locis nascētes. Sal
cētes i humidis locis pessimi st̄. Cancri z ce
tosi malozi hūoz st̄ gnātes. sunt z calidi
st̄ sūt facientes. meliam gnātes. Pisces
sio q̄dā sāguinei: quidā sanguines.

Lac calidū ē z hūdū sēdm̄ sui dominē
nacūr frigidum z coagulatiū. q̄ ex
ūb; cōpōit subtilis. tenuis. aerea z aqōsa.
tenuis: ē pale. aerea: butirū. aqōsa: se
rū. Cale cōstipat. gressus hūores gnāt.
Butirū cōpti ē it calidū z hūdū. Lac ca
melinū ē aqōsū. nutrit p̄dictos. Lac
caprinū hūdū mediocre. Lac ouinū est
medīū īt lac caprinū z uaccinū. Lac a
sininū īt lac caprinū z camelinū ē me
diū. malū cōt uenenū si uerēs bibat. Lac
mulieris ē optimū z aliq̄n malū cōt uene
nū z egritudinib; oculoz. Dulcoras lacta
et tēre ām q̄ m uere appetat ad cōpiē
z tūc melī ē. In estate cōpti ē. Autūp
nale lac ē dūgale. unde galline q̄e di
gūt. stōchū gnāt. uētositatē gnāt z
putredinē. Lac femīale pessimū q̄a sic
cū z gnāt plongion tpis aqōsi p̄mēt.
Lac aīalū mulieris ē. equinus splenetico
rum. renū z i uesicas lapidē gnāt. Lac
cōmūit pulmoni z pectori uias. si sit sū
febrib; acutis. febricitib; malū ē. et ca
pitis dolentib; fuentib; equinus. stomachos
oleas cōmūit aliqn sicū pectoralida ul

ali siq̄ cōplexū melancolicū fuit. Iuuat z dentes
et dissimēos q̄ fluxū cōstipat.

Ale recēs laudabile ē q̄ ato digēte. Sic
cus aute ul salsum dolorē capiti infert.
equis cōstipacōem z renib; lapidē. z q̄nto
uetior: tāto peior. z q̄nto recētior: tanto

Binis ē q̄anūq̄ uales ad q̄mcho
rē. pulmonē pḡat. si i eius apostema
sūt. butirū cōuenit. si melle mateſunt.

Ova mē calida z hūda st̄ q̄ntū. ouū
gallinū. laudabilius. nulli stōcho nocēt.
melioza i aq̄ medīe cocta. duru st̄ indi
gestibilia. hūoz malozi gnātū. ouū du
rum mancto cocta. difficultatem inducit.

Mel i scō gdū calidū ē z siccū. cōuenit
cōgrue flegmatis z sembz. bonū sāgnē
gnāt. calorē ifusum cōformat. colligit z in
uenus nocet. q̄ coleram gnāt. ulcerā. z ca
tapotia mortifera z acutos mestruos.

Zucara cōpetunt ē. si tū aliquādiu calidi
cibo cuius mel nutriunt.

Oleū duplicē. simplex z cōpōit. Simple
ex q̄ dūas. q̄a ē alb z pot. ut prius.
Aq̄ pluuial cetis aq̄s melioz ē z impro
siozi z leuigatiua. pluuia ei ē subtil aq̄. a so
le attenuata. q̄a ex aq̄ ethē mūdis fūdi ē
sicut aqua fontana.

Acetū mouere nīl dicit fortiter detinet.
i. s. gdū frīd. appetitū excitat. cullien
tib; ex flegmate auxiliat.

Vinū q dū ē melius q dū pessimū fortū. ul
medium ul debilitatū. frumentū ul or
deaceū. aqueū tenuis. calidū z siccū. no
uū pessimū. cruditās gdū nec colam nigru
gnāt. fūdos flatus malēgn. Oīs cru
sta z q̄ si unū frūm. filiozq̄m una ne
cessaria. q̄ ad digendū dura. cōstipās nu
tū. marīe nouā i flacōem z uētositatē
gnāt. si multū nutriunt.

Vinū q̄nto rubeū dūs z q̄nto
magis gnāt sāgnē. si q̄nto fortis z fortis
amarū. tēre dū pm̄ sanguis z pnū
nutrimētū. bīt z natam pmōtis z medi

cme ꝛ dm̃ sup̃tū ualde nocet. Qñ uo
uulī hr̃ gnūs cur dīc nocet stōdo. gnat
uēwsitates ꝛ ifiacões. Laudabl̃ ꝛ su
aui oī uno q̄ ad os cōpōnes ē illd
qđ uaſat ī cīn exēsa nr̃ mōres ꝛ ual
les cū uent ē lone dīcendus pfē ma
turus ꝛ sbtil sbe. q̄ nō undeuiat dōi
egilla fiūt fortuudo stabilē. Qui iḡ tale
uspt: sūme de ipō tūte uīt ētatē corpis
ꝛ tpis q̄litatē. q̄ cōuenīt stōdi. ñlē
calorē cōuoluat. uuiat digōnē. cōser
uat cuq̄ a corrupōe ꝛ duat ab ī ad lo
cū digōis. ꝛ decoḡt ꝛ pduat ipm̃ pfi
ciūt ad oīa nūer̄ q̄ requīt. ꝛ decoḡt abū
ī cuđ mēbs dōi cōiūnat ī sāgnē sbale
subalē. et ministrat ad cūctē aī calorē tpa
to ꝛ reddit sufficiēm expdīā ꝛ bonū tā
tū q̄dūtē ꝛ ē cōtra appetitū mīa a
la bona sūt. Omū q̄ sūt hūdāt
ī magna q̄nt. et bene mala sentīt. ob
stinat ī cōsilīū. iprdit cōsiū. uuiat cēbz.
debilitat ītuītē nīem. gnat obliuionē
ledit os q̄ sens. suget appetitū. debi
litat catenā corpis. gnat memorē
mēbz ꝛ lupitudinē cēbz. accēdit bole
uī. destruit epar. reddit ei sāgnē gīlio
nē ꝛ cordis uiuorē denigrt. Et cēlde pue
nīt tumor. bonum ꝛ uenenos ꝛ sēpiū lo
cuḡ. fantasie uisiones. cui pō colerā
debilitatē gētabū. destructō sēs. obli
uiaō stōchi. distēsā cōplexionē. corpis
gīlitudinē. ꝛ qđ dēt ē lepra indurat. ꝛ
tē ē de gñe uenenoz. Cauēd ē g̃ ne
uīt mod sūat. q̄ uuiū uuiat tūm ueu
lubi q̄ ē tuta epatis q̄ hr̃ pās utili
q̄ cōgerīt in libs medicinalib cōti
nēt. ꝛ melio ueubula q̄n ē uenenū
mortifer. iudex. ille q̄ uīt mod sūmīt
ex eo ꝛ thīgōsūmē cerā q̄ntitatē et
mēsurā. Quū ē debīe ēligīt pt in
firmari ill̄ mozi cui ali ē pānis optimi
frumēti ꝛ carnes cōmēdabiles. cui po
ē uinū bonū ueteris. ꝛ ex his uituu

tūre abstinēdo se. ꝛ minia cōuestione
ꝛ a nimīa cōtentiōe ꝛ a nimis la
bore. Qñ q̄s mebr̄ suū uīt mod sūpto: Nō de die
ut abluat se aī aq̄ calida ꝛ sedeat sup
fluenīa aq̄z currēna ꝛ aī sal̃ab; aq̄
murris unḡe debet corp suū aī sale cōser
to ꝛ filīs grauē cū mēsīb; fīdis ꝛ odorife
ris. Hec ē sūdē eventus optīa medicina.

Dōne sup̃ sciendē q̄ leuores ꝛ sa Deo aq̄o
nores aq̄ sūt ille q̄ppe sūt ciuitates
ꝛ mōtēres qñ ciu ē puna ꝛ rupib; ī hūn
dās fīosīratib; aq̄ illī leq leuis ē optīa
ꝛ laudabil. Aq̄ nascēs ī ciu lapidosa q̄
habundat ī fīosīratib; ē gnus ꝛ nobilis.
Et aq̄ ī q̄ sūt nune ꝛ apētes ꝛ alia alla
uenenosa ē ī summa. sīnt aq̄ paludēs.
Signa iḡ bōz aq̄z sūt bene. leuitas. cla
ritas. albedo. bon color. qñ male calefi
cīt ꝛ male frigefacīt. ī calidis delitat na
tura. Aq̄ uo salse ꝛ amare fīose diui
dio desiccāt uēnē ꝛ dissoluūt. Aq̄ aūt pu
lludo sūt calide ꝛ grues: q̄ stāt ꝛ nō mo
uēt. q̄ sol uix durant sup̃ q̄s. ido gnat
colam ꝛ facīt cīre plīmonē. Aq̄ aūt
dīu staturīz ātes uilab; deaūs sūt ca
lide ꝛ iecurne. q̄ cōtinēt pruīas ciras.
ꝛ potacō ill̄ aq̄ fīde nocet stōdo ieiuno.
aī pndū nocet corpi. exigit calorē ñlē
stōchi. Potacō illi post pndū calefiant
corp̃ ꝛ gnat flēu. ꝛ si nihil siūat: corrū
pit abū in stōdo. Delres iḡ bibe aq̄m
nō nimis fīdā ī estate ꝛ calidā ī yeme
ꝛ si expedit. q̄ potacō aq̄ calide ī estate
mollificat ꝛ debilitat stōdi. destr appe
tū. sic potacō aq̄ fride ī yeme exigit
calorē ñlē ꝛ destruit ītrumēta ciboz
ꝛ nocet plīmonī ꝛ milza gnat ictericiā.

Nō de ueu
nenis.

Nō

Dō
Fleobotia
ma.

Quoniā fleobotomia ī duobus an
gulis ptib; hr̃ utilitatē multiplicē
cōpēdiose cōsert restāte galieno. mēte
q̄ncta. memoriā pdet. uestā pgnat.
febz cēsat. medullā calefiat. auditū
aperit. lacrimas stringit. stōchū pgnat. sitī

dū vollit. sagnē ꝑ̄ nutē sēsū amit
leuorē uerē ꝓdiat. aut negatē vollit ue
nerē colubet. lōgiorē simulatē ꝓfer. Et
dō dicat. hꝫ fieri i duūs locis. qi mās
ões uenat; mittē vt. videt; i corpe ca
pitis due uene p̄ frauī q̄ dicit; ab
aure dr̄a; lō ē sicolvtomiā ꝑ̄ inci
gnē capitis. Jē due de nēsy tūpis; ꝑ̄
oculos; egrotātes. Jē due ab lig; ꝑ̄ u
cas ons ul' dēnī. Jē i medio fōre una;
ꝑ̄ capitis dolorē. Jē de naribus una; ꝑ̄ q̄
uedmē capitis. Jē due i collo; ꝑ̄ hūdā
cā hūor; i capite ul' i ocls. Jē tres i sīstu
bracht; prima cephalica q̄ a capite hꝫ
ꝓnapū. et illa medianā ꝑ̄ capitis dolo
rē et mutilignē oculor. Ex cruā: nā i adi
nū ꝑ̄ passiōn pīmonis. Et nā i adi
nū ꝑ̄ capitis dolorē et stōchi. Jē due de
manib; una ē sec̄ volutē digitū et illa
i adinū ꝑ̄ inflatōem pīmonis et q̄relā ven
metus supflua. Alia ē sec̄ digitū mino
rē et illa medianā ꝑ̄ i digestionē splenis.
Jē due sb̄ cauilā pedis q̄s i adinū ꝑ̄
podagrā et sciencli nanuī. aut nulli q̄s
ꝑgunt mēstrua et q̄ li capit. Jē due deli
pollicis pedis i adinū ꝑ̄ i digestionē splen

Sed scarificatio

Jctus ē de flebotomia: ubi oculos
uidē ē de scarificatiōe situs flebo
mi duūs capitis ptib; hꝫ fieri: sic scā
rificatiō i duūs ptib;. In prora capitis
hꝫ fieri scarificatiō q̄ rectose appōne spa
no. i. palme ꝑ̄ puncta a sūmitate nāi
mēsurato. lēp medoame vellit. et fac
et pusillus vollit. dolorē capitis removet
et tot capitis sbuertigiū. ꝓpue tūt
dolorē venū sedat et vertigines pusillus
medet. Si cruēd ē ibi a scarificatiōe p
fūda. q̄ ibi i pīus cumulet fit cōsolidatiō.
et ē locus ille magno pulsu affluus. Jē
scarificatiō fāi in sūmitate capitis. Ut
undiq; facet repuouet. cum utili sēsū
emēdat et oculor; egrotudines. loca pusilla
ut' cranialia sanam restituit. stupo
ri gutturis. auditui. ꝓriginosis auri;
onosq; nāi. fetori et dolori capitis que
mūi cōfert remedio. Sanguinolentos ic
tus et sordidum et cancrosos i cōde lo
cō sil dissolutē manifesta dolore ul' tu
more i sedato. aquose emigrē. mg. dieb;
ul' q̄; ꝑ̄ scarificatiō fluxe hūor; cōsu
dat. Jē scarificatiō fāi in fontanella colli
ubi capitis pruꝑ cōtinet: oblalmie et
pustulas auriū et palpebrar; q̄uedmē sa
nat et i pīgnē delet. Jē scarificatiō
sē i duob; fontib; lateris cōtentus: dolo
rē dēnī et gingiuar; et rupturi et oculor; lu
pruginē ad ibidē fiunt. Jē scarificatiō
fāi ob mētu: pustulas eius et ulcerationes
et nue et allopiace cōfert. Jē scarificatiō fāi
i sūmitate spondili: melice pustulas
et spondilib; et cardiacas labor; et ab
lore sbuert. Jē scarificatiō ob sinistra
scapla: splenis sbuert tūorē et apostēn
et mortificare pōt ib; bibite sūmū ē re
medio. Jē scarificatiō fāi ob dext scā
pula: q̄lenē capitis nutrigit et ei dē cō
fert apostēn. Jē scarificatiō fāi sbē spa
tias ex oppōsito mamillar; pruritui
eax; ualet et auditui. Jē sūpositē aubite:
ꝑ̄ caligine oculor. Jē i sūmitate manū
posite: ꝑ̄ lacrimar; q̄uedinē. Jē ob femori
b; fāi scarificatiōe: oib; passib; emorroy
dar; sbuert fluxu. et mulib; ꝑfluen
tia menstruor. et q̄ dolorē apertis i re
nib; et tūorē renū et cardiē reprimit uri
ne. nullius ē anū et testiculos et stabiē u
uare et nages nullo fiant et renū removet
gl'iacē. Emplastrū ē ex una oblectō ex
solidis gūmis. Cachymalsima ē q̄
flegmes et ydropicos et hꝫ tantē et sīc me
lancolicū patientes pōt aī vita sua habere.
Pulsima ē mundo ubi locus sit tractatē aī alicq
inuituoso ul' sicco alicui hꝫre. Embra
cio: aī alicq calida ul' lactē ul' liquē ul' aī
alicui; ablutis vestibus et mely; punctis.
Flebotomatio ē ꝑ̄ne mely; punctis i aq̄

ul' i aliq̄ lq̄re ũ hbe ul' fundes ul' ulc
ces & cocte. ¶ Obfuscado. ē q̄ ſpēs aut
tice ul' fende i olla ponit & veap ſimul
mēbz pacentis. ¶ Magnissima ē q̄ lac
pacentis fugit pea aliq̄ publice ſ'alspgu
ē. ¶ Quartissima: ē q̄ ſerbe ul' hi dem
me & pea ſedit panes i illa deserte ut

Iber iste dr. ¶ Ad ſubtilitā
udit in plenitudi & i ſtatu
i primo expedit dices q̄ me
dicina diuidit i theoricā
& i ſpticā. Et dicit theorica ſua i quis.
Quattuor uo ē ſtia dices modū & q̄ntē
ogādi. hec ſtia ē dupl' ſicut ipe dicit. una
q̄ obuiat naturalibus fluxibz & alia q̄ ob
uiat naturalibus excessibz & hec ipe dr
cyrugia. Ostendit deinde hanc ppositionē hic
alibi cyrugia tota pfecta sic posita nisi
nūquam. & dicit ſpaliter p illationē & ignē q̄
q̄dā progressiua hec q̄ alibi dicta ſ carnosa ē.
Cyros ei grece: manus latine gyros: opus.
inde cyrugia manual' opus dr. Sed
quēadmodū uaria ſt gria multiū: ſic eoz
medicamina. Ita q̄ eoz multiū loca q̄
fundamēta cōſtituit. q̄ ſt. iij. Cumeti
cum. mu. rosa. Sic ea q̄ i capite ſt: p ſic
na medicamina. & ea q̄ i nuo: p hmōdi
cumeroptet. Vlciby autē ei ñ licet
oleū apponere ne pia mat & dura mat i
aliq̄ mō ledāt. q̄ oleū pducat. Nā ſi
illaz aliq̄d q̄titū imi ac ē cutime rūpa
t: ita q̄ cerebz putrefiat. Ioiem
cumine ipossibile ē. Cerebz ei ē medulla
capitis capiosus cenis ipiunis uenulis
fistulis plexibus & pozos q̄b ſpūs aīalis
ad ſtrumēta deferūt. Vñ intellect. ius
audit. gust. odorat. aduertit. Cōstat g̃
q̄ cerebro putrefacto hōis uita ufq; ad cer
tos dies pseit. Quotiens g̃ cerebz ſi pia mat
ul' dura mat aliq̄ ſ fugat: pedes ac ma
nus & ſensū amittit. & os distorq̄t. Si uo i
dura mate fiat: dolor capitis acutissimus
mus & facies rubet. & oculi intendit. alie

nationem pstat. lig̃ mg̃stat. Si aūt fiat i
pia matre: ut ruptis defectō & uenis ablatō
sequē. putrilem fame ēmittit. sāgs & sanies
de naribz & auribz exit. Si ei morbus
acutus & acute. dr excoriatō ul' scarificatio
sublimis carnis attigēs. Et si acūt i carne
ñdū ſpā same sue ptis. dr plaga. & si
adueniat pus ut i fistulis. dr ulc. vñ
ulc fit ſpā ei deputatōe subē. Et si fiat i
osse tria q̄ diuidat i duas ptes puas
ul' magnas. ē dr fractura. Et q̄n acūt i
cartilaginibz sed diuisiratē & ē cartilago
durior carne & mollior osse. Et aliq̄n acūt
i nuo. ut sed latiꝰ. dr ialio. si sed longi
dr fistula. si uo magna: dr cerulio. Et
q̄n fit i pubz musculoz & ē musculs mē
bruꝰ ex pūi de filis nuoz & carne & pelli
culis eiꝰ nuoluēte. Si i extremitatibz
musculoz fiat: dr cōtro. si sed latiꝰ. dr se
queō. Et aliq̄n acūt i nemis ul' arteriis.
si sed longū: dr ialio & sequeō. si sed la
tiꝰ: dr fistula. vñ q̄n sed latiꝰ dr cudi.
sed longū: dr fistula. Si i pres mēbri
cāpūtis cadat & unū ab alio sepat: dr dislo
catō ul' sepatio dr. Si acūt i nuo ex sede
loco suo mouit: dr ruptura & crem. ¶ Si
nullia cadāt i mēbra bona cōsolidatio
nē hūana. ē cito sanet. Si uo i mēbz
fuerit mala cōsolidatiōem / logo restituit
tpe. Ppt hoc nullia ſā i corpe y dropia
& hydatidez lepm: nude sanabilit. Si nul
lia ſt pua & nō dilatet. agredit hpocra
stionem ꝑ filostrates ideuscas & fistule
& cancrinde ortuit. ꝑ filosos uenenu
sos recetes. Dz istoz q̄dā ſt mortalia
nullia aut nullia musculoz. si nutrit ꝑfi
det. & q̄ fuit i pumelis cerebri: ut i pia
matre & i dura matre. Et i ysofago
& ea arteria. & nullū i corde inde exit
sangs spūmos. Et nullū i dyafragma
mate i q̄ ē aquēt magna & spissa ai
modico sangine. Et pneumonis inde exit
sāgs spūmos. Et nullū equus a q̄ exit

sanguis rube ingēs i spūmeū. Īē nulla sūa
i uēē egī aū emittē p locū lesū. ul'm eo
acūt uoīe ⁊ nausea. Īē nulla remī cū
sāgīs erit i mīta qūtate. Īē nulla i nul
clis longua ⁊ nudis andare. Īē nulla
sūa i dam lulā ueīre q̄ caret amictione
carnis ⁊ sāguis. Īē nulla sām i uena pul
satil bēnoz. Īē nulla sām i spinali me
dulla ⁊ q̄z ꝓdit. Īē nulla sām i pube
ex utīq; pte dex cū ⁊ tūica cū. Īē i ūga
nulla ⁊ mīa pūlder. Īē i nudis crurz
⁊ tibiaz. Īē nulla sām i nūctua manuū
ul' pedū. Īē nulla sām ēt digitus aū genu
ul' tuū genu. oīa ista sūt mortalia nulla.

Hucusq; dām ē de plemo: nūc dē ē de cūnuh

Dē ulc̄ cū duplē i mj. pub: ulī.
In pma pte dēmūat de nullīb;
q̄ fuāt i capīte usq; ad collū exclusiue cene
collū In scda pte dēmūat de nullīb; q̄
fuāt i spūlīb; nūbs a collo usq; ad dyā
fragma. In tīa pte dēmūat de nullīb;
q̄ fuāt i mēbīs nutīs a dyafragmate
usq; ad pectīē. In q̄rta pte dēmūat de
nullīb; i nūbs gūtīs ⁊ q̄ fuāt i aliis
nūbs usq; ad plantas pedū. Et ultīo de
tmūat de nūgrudi q̄ fio tandē. Sz
q̄ morbi aliq; sūt pticulāres aliq; uniūsa
les: a pticularib; sēd ordīē nūcz hystam
corpis idēndē ⁊ capīte cāqm a dig
nori pte sumēdē ⁊ exordū. Capitula pme

De ulīb; capīt sū fctūa cūei. pcis ca
De ulīb; cū fructua cranei. pmi.
De emoroissa restringenda.
De ulīb; i anteoīb; pub; capīt.
De magno ulīe cū fructua cranei.
Qualit' nulli' consiū deber.
De ipedīēo sanitatis nullīs.
De duūtatib; ogrudi i nullīb;
De fructua cranei ad mod' nuule
De sangne restrīgēdo i nullīe.
De embrocis samē gūtalb;
De elenacōe cerus a caraneo.
De tumore capīs sū ulīe.
De apīemate i capīte cpiend.
De corrodēb; carnē mortuam.
De unguīb; i ulīe ꝑ dolore.
De ulīb; in naso ul' in labīs.
De nullīb; de relo scīs uīē oclī.
De cura cancez de lyonīb;.
De regnatōe capillez.
De ulcūsdīne pdiculez.
De scrofulis sue glandulis.
De egritudīb; oculoz.
De lacrīmis oculoz restringend.
De rubore oculoz ⁊ ardore.
De pūno. macla. ⁊ tela in oculo.
De liuore ⁊ tumore ex pussione.
De ulneribz in fronte.
De ulneribz male curatis.
De carne mortua in ulīe.
De fistula i aliis nutata.
De passione narīū. ꝑ de polup. ⁊ de ei
cura pmaisonē ⁊ adustionem.
De cancro ⁊ fistula qui nascīt' ex
polupo ⁊ de cura eozdem.
De cancro in ore ⁊ in labīs.
De cancro in ulīe.
De cancro in unga ulli.
De signis lupi ⁊ de noīe ne unge.
De resalger quomodo curat'.
De fallurīs ⁊ arsurīs labioz.
De dislocatōe mandibule.
De fractura mandibule.
De fistula in capīte cū pulīe.
De dolore dentū ⁊ gingiuaz.
De pustulis sanei ⁊ rubore.
De impetigine ⁊ sycosi.
De morphea ⁊ de lepra.
De passionib; auriū ⁊ de ei pat. ir
in apostematib; ⁊ surditate.
De uermib; auriū expellendis.

Duplex cōtigit capīt ul
cera. aliqū sēm longū la
tū. anglatū cū fctūa cra
ei ⁊ sūt cū magno ulīe ⁊ la
bo ⁊ cū sētio ⁊ pīo. In pmis mend ē



q̄ si nulli fuit pua ⁊ sñ fctura ciei
plumaceol stupe ad modū ulnus sōa
i albūe ou i tritū si fuit i estate si
i yeme: i urtello. i utrq; p̄t i nul
ne pea pūo sēpōno ad cumq; fuerint.

Si uō de ulle pua sñ fctura ciei.
nulli fuit pua sñ fctura ciei q̄
cognouat p̄ manifesta ⁊ notū paentis
pacis pudos ⁊ pig fit ⁊ pō p̄t ma
nū ad caput leuare. ē nulli structi sñ
uulnis infa ⁊ ē sñ cute ⁊ ciuo nī ru
gine sepe. Et si acūt emoroisa i
fluē sāguis: i pleat nulli plumaceol
i stupis i aq̄ alida postis ⁊ exp̄ssis ⁊
pea i tritis i albūe ul i urtello sēd tpis
diuisim. deīd q̄ria reducant sñ filo
p oppōnū ut pius ⁊ sñ manu sustinū
deat. deīd ea nulli sñ mīm laudiu
gat ut stupe ñ adheant ⁊ ut dolor mu
get. deīd sñ plumaceol i albūe ou i
tritis totū nulli sñ p̄dēnb: i pleat. de
inde alui maior sponat ⁊ tpe fiet ma
ior alio ut pius reuelat lauo filo. tuit eni
nī sanet. phibeo. Die sēda: plumaceoli
sēd ordīe remoueant ⁊ nulli mūdifie.
deīd opter q̄ ciei radat sēd q̄mmīe
stratuīe ciei. remota nī pelle pius fris
foraīlib; sñ trepano. ⁊ ē q̄dā i strūeīū.
Cū aūt os remotū fuit: cōsidera ne alq̄
dd sup dura mare cendit. q̄ si sit: sñ
p̄cedentibus ē remouēd. i. sñ renatis.
Et si alq̄ os magnū cendit sbito: sñ
renatis ē ei. nō sequendo hec ⁊ illac
q̄ pōt noua ruma i ciuo gignī. Et cō
sideret os ē esse ītrīsecū ⁊ ne aliq̄d mōtis
declinet. pōnēdo digitū int manēū ⁊
dura matē ⁊ sic amoueas diligēter
q̄ i dura matre facer lesionē. Deīd plu
maceolos de pāno uetustissimo bēat pa
tos aq̄ modū ulnus ⁊ sīl filus aute iul
nerī īmittat. quīq; pres mīores sūmi
esse. Et caueat ne i alq̄ pūo rema
neat pluatum. Duos nī plumaceolī

pmi q̄ dure matī adheāt. debēt ē nouū
i albūe ou i tritū ⁊ aliquādiu exp̄ssi. Cū
aūt nulli fuit ipleū sicut dcm ē. appont
plumaceolus de sepo ul lino totū ciei
ei⁹ cōplēdēs ⁊ ītrīsecū sanet. ei⁹
gīnatus ad dura matē ate ⁊ phibet. De
inde nulli ei⁹ sñ plumaceol sit pus i
let ⁊ liget ⁊ p̄ies dies dimittet si
cēp fit fīd. Si cēp fuit cauē: sēd die
ueīras ad nulli ⁊ os plumaceolos p ex
dimē remotes ⁊ pānos nī linteolis.
tū debīt ē resta. Deīd pōnes paenm
ut tussiat ⁊ teneat os ⁊ nares fortē ⁊
ceutter. ⁊ tē sanes ob ciuo gīnta ueler
ad nulli ⁊ tē illa sñ spongea dū lota amo
ueas diligēt. pea nī fastidiosū dimīm
nē ⁊ totū nulli mūda. Et si cauo si fluxa
guet infra xm. dies q̄m remouebis
sñ pulue pumas maris ul sabs usti
ul alit. Recipe stupas pptime cuptas
⁊ mīmutissē ītas dure matī sponē
dō ei sñ molestia malē carnē tondit.
Vl recipe stupe vncias. m. ⁊ sal' usti. ma
⁊ appone carnes lōgas sicous salsas
cōbustas ⁊ macs. optīe id. vl q̄ tuū
optē. Appōat plus ⁊ modactil. deīd
plumaceol apponē sd p̄. Si fluxus
si cauo sñ fluxa guet ⁊ carpe exī. Cū
oī diligēcia caueat de sup cadefactōe pa
cientis ne fadat i febrē cauā. Dieta
sit lō gīnta ⁊ laudabili ⁊ temu ⁊ mo
data gīnate ut modica sumes ī nul
ne guet. q̄ si mltū de cibo exhibeat.
sñ fluos humores gignet p̄ debīm tē
nutrimēti. Et nō q̄ nī ueīras ad
ītrmū ⁊ audis q̄ tios ītumescōs: hm
ē. q̄ sigt q̄ nebz mutē p̄ sñ sīl spo
nēoz. Si uō finut mōdata ⁊ cōtīg
malū ē. q̄ lē destruē a regle nutre.
Et si sanes misereat aī tēp debīt: mens
ē signū. si augmēret ⁊ īspissat: hō ē. q̄
fortitudīs p̄sēna indez ⁊ spūi deligīet.
Regla q̄ nūq; fallit. Si fctura ciei



sebo aut a pluente: mortale ē. Et si os
nisi mau aut pedes amiserit vel lesū
eo q lesio penetret usq ad tunos motuos
sensibiles: mortale ē. Et nō q bi extra
cōes seu rugnacōes nigq debēt fi n tpe
dauo/ aliquo et magne imēdiate nona di
et. et nūq exeūte tpe fiūdo. ne fiūdinas
pueniāt ad aurā matutinā. Et si nūpias ad
hoc capillit: calefiunt aer atrificault: et bē
at patellas plenas aut bombi: nūc aput
panentis. Vel si hoc hūe nō possit: fiat ad
candelā i loco calido et obscuro. Et si am
delūt fieri luna exeūte plena: pulo
se est. qi nō pōt dignē ut uell et cheil
et diuna matutinā. Et nō appm si mgnā
dolore iduat si appōt. Vñ ex sū fluma
tib; spūl hūoz possit inde ex matutinā.
Vñ si pones bō se lēat i fricina cheil et
plenilunio: signū ē q bō se lēbit in
seqntib; bonis. Et nature aiūt q fluit lu
na exeūte ruj. et mīnt pulose. et ad
hoc qñ luna decrescat magis securos
sit. Q̄a quito mai ānauus ē it du
rā matutinā et cheil. tanto securior ē ad
rugnādū. Vñ it sestmād ē. Sō q si m
rugnacōe aūt emoz osegia sanguis.
pōtur plumaceolus i albūe ou it sūt
i dumtat p dies tres q̄lq; aplīa ne cres
cāt. Sō q si pua mac ut dum mac i
andat: ita q̄dā dies monet. ut dcm
ē sēp i plenio. De libz i ōiōnb; pub;
Tem q̄n sit multū i antiqnb; p aptat
tib; aptus ūsus tipia: difficile ē cum
cōis pp abrisionē arcie. vñ sepi aūt
q fiudūt aptā magne arcie. et it de
bēt fm ita ut ad arcia illā ñ attigat.
ul saltē ferro calido ustulet. i tali ul'ie
milia būdinas gignat. q̄ lōgū cō solidarē
resistit. Et si lesio cheil sit cū lesione
dure matris: ita xl. dies monet. Et cō
q pūl pui et sēdo q i mediate pmūt
lup duā matutinā: sp a pū usq ad tmē
debēt attigi i albūe ou. illo cō q mē

q̄cūs pmūt usq ad duos dies si fiūt tūc
si colit. usq ad vj. dies. Et cō q a si
milib; q aurib; sūp seame possūt fieri m
ationes sed longū et latū. i aliis cō pu
lz aptus sed longū mī. n nātas hu
mat. ut si mī fiūt cor pt ul'iena. Et
nō q si puū multi' fecis pma die. et sēd
die nudis ampliate. secūe ampliate
pres alīqm magnas apare. Deū stupa
i albūe ou it'ūtis oīo de repleas et s
usq ad. m. die dimittis. De cneo fēto cū
Tem si multū fiūt magnū magno ulie
cū fētum cneū: cōsidand ē ut ul os ul
aliqd n it cend it p sonamē sup dnā
matutinā. et si sit. illud ē exied n fluxe sā
guis hoc ipdicat. Si cō nichil cend it:
opter repare ne aliqd ad nocumētū ibi
remaneat qd̄ possit cōis sit ad putre
factōis. deū pred ē i anna ut pus. De
Tem si multi fiūt ulie lucalighē d; ad
lucale/ hoc sū fētum cneū: cō aliq sin.
cōsuūt. Et nō q i os fiuna ulīus ou
sicū mferi sp dimittēd ē aptū. et supi
impēda ē fiuna et ū i aptre multūs
imediate. si ita multi p spaciū unī di
gni. et pē ac i duob; labijs ulīus simil
ē ligēd. deū fier unū nod filū sūb duplī
cit pniēdo. ea filū iadat. deū fier ali
pūct distās a pmo p spaciū unī digni
ep nō. et sit silendo pedat sed lōgū mul
tūs. Y ulie aūt sino pua pēta i sūtu
i albūe ou ul' plumaceolus ipnatt.
ea pulus rube si pōt. q si lēri ñ pt:
fiat pulus. Atque mutat aloen. mu
gis dcomis. fiat pulus. et si hoc lēri ñ pt.
fiat plius de lapide de amatistis et loco
si pōt. Et si pulū si ponit: ut sīgs sīn
gut. et aurieq aute gignat. et ut i stupa
ad hoc phlēt. ne pūm dissoluat. Dia
sanguis nō egredi a ulie. seqnti die ip
nat pēta i mugno filio ul' ag pta i nicm
q multi a filiū reseruet. et aruē mo
tua corobat. et bona aurē regnet. et s





18 f 23

mra samec phiber-sive tuarum ē i
cumace mulieri-et abstinuit a pomerium
ē vñe eda sue sule. Et nō q̄ i ultimis ca
lidis nūq̄ p̄mieda ē pura vesicula q̄ ta
mēd ē ne fiat aplacō alie fum ul fluxe
hūoz ad cerebrum. De embrocis.

Est ei embrocha id q̄ emplin liād. cois autē
embrocha sic fit. de suco apij. unco. unlle. coles.
et farina fumū. p̄t autē i pulla. i bullient
pul. pea p̄ō ul ad grossedinem sanet.

Notand De ulcere i naso ul i labijs
q̄ i talib; cū magna difficultā ē curād
dū ulcus fit recēs. fumus sulphuris sigillatū
et cōmune ē p̄dcō. Et si medicina p̄ma die
bere nō possit. hr nō removet multi. Sanpi
os signe galla calida. et labia ulcinis humas
usq̄ nullū videas removari. pea sues. Et
si hoc bere nō possit: cū unsuo labia ulcinis
tudas ut sāgs inde exeat. vulnere ē remo
uato: sues sunt dicet. Et nō q̄ si fuit
ulcus i loco carnoso: i duob; labijs ulcinis
debet ac sigi. et isigi. et si i ulcere dimitta
pea oz stupis coquine deni filū cra acū
remotū. et tot sit ibi ac q̄ p̄dcō ulcus sit
nēta. et sic acū sumura usq̄ ad dcm mū die
dimittat pea ē sanet. q̄ tē labia ulcinis
sit cōiuncta. et deni det ei puro cōsolidatiua.

De ulcib; de colo fūo ut ex nasū ul q̄ o

Quue fit p̄dcō cōsolidatiua. et grossedine plantaginis. la
ceolis camabie ei seis. anul rubee aqu
ati. p̄t q̄m de gutta. deq̄ ad duplū alu
aq̄ q̄ebullit ē alioz. cumē istē libet
cū uno distillent. et ulq̄ ad cōsūptōem cui
pris bullant. deni unū ad quantitatē p̄ma
aquē et tūc ulq̄ ad cōsūptōem cui pris
bullant. et sic fiant ulq̄ p̄ cui decoctionem et
ab igne depōt et ulq̄ reseruet. Ista p̄ma
cōe iuuet pacies ter i die. nullū cibū mul
tū ipōt. et solū solū anul rubei et utriq̄
pte multū supponat. vl's Recipe
fuci. stum mūde. absinthij. pigle. bu
gle. salle. ybū rubri. aū. dēt multato.
et cribent p multū nal' q̄ p os sūmit. Et
nō q̄ si fuer p̄loselle multato exhibeat
et p̄ma euomit ul aliqua p̄dca. p̄ma mū
tigui ē mortis. Ad ulcēd spūa tela ul

In talī cāu dp̄ma multū sī sagnia
p̄tur. q̄ si bene fit. sequit multū
sēdima et sensū mortui exsistit. vl fiat i
unctio cū illo unguento nig̃ q̄ mueat ca
lorē uete molēdim q̄ ungat molendi.
et ē mutigutturū dolorū. vl'ando ung cū
arzegua p̄ma uenusta tacta et sūma
mundificat actiue. De anatomia faciei

Si ca aliqua sit a salso flare et tale
sit cā mederi p̄ uirtu et fiant ul
cera sāgnea. aliqua sit a melle: et tē sit
cā nūoza p̄ tu p̄ sūdimatē materie. Si
uo hūde sit et gelle: tē pustule gruant
et sint de sāgne. Si q̄ fuit sanguose: tē fuit
ex mēdo sanguine et si sit gelle: tē fuit ex
mixtōe p̄te sangūis. Si sūbules: ex
mixtōe p̄te cole. Si uo fuit sūbules et sanie
et p̄ma et p̄ma: tē fuit ex cola mg̃ solū.
Si aut nube sit cū scalpatura: tē aut
fuit ex flate calido. hr q̄ aut p̄ius aliqua
uulnerib; aliqua scabiz. Nō q̄ i ulcera p̄
cuay ipōnd ē a medicib; remedia si i illa
q̄ iuecta ē ul i scabiz: p̄mo fricand est
hūoz; p̄gnāo si fuit nima. Cū q̄ sāgs in
cā fuit: dicit mutia cā ordinat. et fiat
flebotomia de uena mediana p̄ca ex
habeat sāgnis mūtificatiū. cuius mū
dificato. munet balneū ul stupha et by
sidet singlis diebz; unat cutis p̄mittere.
Si uo flegi fuit i cā: dicit mutia cā or
dinelle. et p̄mo p̄gere cā remedia p̄ma et
cathartica ipiali. q̄ sūt medicine aduste
humores p̄gāt. p̄ca fiet flebotomia. ibi
plebē et sidet pacies in stupha. deni lauet
ni aq̄ salsa. q̄ ista ē mūdificatiua. ap
tius et detersiua. Ista ymūsalia sūt i ad
ustis humoribz; frigida. p̄ca uo mollificet
aperiet cā asp̄ra q̄ deseret malas. et ualas
ua. aptre mollificato. ulcere lybe corte ca







ꝓtu cardalmēē. ⁊ ī decoctē birtuꝫ sū sale
appōt plus malef. Dem̄ rōī caput aī aq̄
ꝑdā lauēt. capite ⁊ mūdissimo ⁊ nullū
dalucto: ⁊ bibat ꝑ aī pmeridiē. ⁊ si
minus dolor ul' ardor ībuāt: calu mūgā
to uīnat unguētō. Unguē mitigatiū.

℞ Caꝑe olei uiol' ⁊ rose ⁊ duo uitella
ouoꝝ ⁊ unguīa porcīa ⁊ cerā. ista simul
incorpet ⁊ fiat unguētū. hoc ei dolorē ⁊ ar
dorē mitigat. ualz ⁊ ōst ulūs sitacrē
dem̄ ueiendē ad lauāda. Unḡ de cauri u.

℞ Caꝑe ūnapis. staphisagie. pulueꝝ
⁊ cū ille distēp ⁊ caput ūungat. si mīlā
capitī imoret ne pacēs ieiunet febrē.

Ite staus colūbar ⁊ cū diligēnī aī aceto
⁊ mille idogat. hoc ī nullī ī tūore pd' ex
ꝺrapsi ul' trine unguō. Ite ℥ sapōis
gallic. sulphuī unc. pipis. puēr. staphi
sagie. augēti unc. exicti aī saluiā. aīi. mi
de augēto unc. i. cōfiat ē aī amugda
rorum ul' nuciū. hoc ungūto caput un
gat. ualz ei ad mūdificādem tinee. Ite
℥ calcē unc. i. aurigmēt pūicis ⁊ dil
tēpent aī ūungue gallico ⁊ oleo coī ⁊ ūn
gat. ualz ꝙ malū mortuū qz nullū ē de
mortuis. Ite ℥ stoxados lige ℥ .ij. cū ace
to ⁊ oleo dilīpent ⁊ caput ungat. hoc ei
ī scallo sānat capt. Ite limaḡ ℥ .ij. pul
uīzet subtiliē ⁊ ℈ .i. olibani ⁊ ℥ .i. aceti. aī
ūus puluīs. dilīpet ⁊ caput ungat. tinee
⁊ cauri ⁊ malū mortuū ⁊ oleum scabiem
sānat. Ite ℥ radicē lapacii acuti ⁊ scā
biose ul' ei radices caput in uino ul' ace
to ul' oleo. ⁊ cū illo lixe dilīpet pulū
caugure ul' staphisagie ⁊ ungat caput.
ualz ī malo mortuo ⁊ ꝙ tinea ⁊ uecēces
pustulas. Ite ℥ calcē unc. i. aurigm̄
pūicis ⁊ dilīpent aī oleo ⁊ aceto. hoc ca
uat tinea sīl ammōiacū capillos. Ite
℥ pulū limaḡ ℥ .ij. olei nucū ℥ .ℓ. suc
cus absinthij. ruce. lōme. emule aīpa
me. celidonie. de singulis oīm ℈ .ij. aīi. ai
stus liq'ib; ꝑdīs dilīpet ut cū aī ꝑdīs

pulūb; ualz ꝙ tinea. scabiē malū mortuū
pediculos ⁊ glandulas. Ite plus de oleo
uetūb; ⁊ stoxe lotuno ⁊ ꝑdō unguento
ī ūcto sīl ualz ꝙ tinea. ⁊ si ꝑ unū diē ul'
ꝑ duos dimittat. dem̄ aī aq̄ repta salsa
abluat ⁊ bīl aī pāno lineo desiccet ⁊ cū
aī ꝑdō unguēto ⁊ pulue aspso ūungat. ⁊
si ūq; ad annū. Ite .ij. sal' nitri. sulphi
nis. ana ℈ .ij. de oleo cōis. fiat ung̃ ⁊ ūngat
loc. ualz ꝙ tinea. malū mortuū. animā
lia ꝙ mala animē de ulūb; ⁊ eā collit. ul
de ei ē desiccatiū ⁊ corrosiuū. ī illo ꝑdō si
medicā ad desiccādā tineā. De capill' regē

Primo anis aī pāno anūs ꝙ tinea.
aliq̄ fortē tinea. ⁊ si calx fuerit
sanos exeat. possibile ē q̄ nec capillos.
℥ .ij. bitū. ab sinthij. flammā. sinū ēre.
oīa ista mīl ēant ⁊ caput aī aq̄ ⁊ caput ide
sepe lauēt. hoc ei pros aptē. uapores ex
la ue fiant. ⁊ filostratos ad gnandā capil
los ad tutē attrahit. Ite radat caput ⁊
ungat cū nille ⁊ si aliq̄ ꝑsistat plus de oleo
uetūb; ⁊ de stoxe lotuno. ⁊ ōs dimittat. dū
plus sint destruat. dem̄ caput aī aq̄ sum
sepe lauēt. hoc ei tinea sanat. capillos re
gnat. Ite cōfer lapat acutū ul' ei radi
ces in uino ⁊ de caput sepe lauēt. hoc ei capillos
multiplicat ⁊ fluxū oculor sistat. ⁊ oculos re
ualdat. Ite ℥ sucū cerefolij cū nille dist
gnū. ⁊ caput ꝑ de nouis lucēa. ⁊ cū hoc
ungat. hoc ⁊ capillos multiplicat. Ite ℥ .ij.
olei ℥ .ij. laudani ℥ .ij. ⁊ laudanū minute
tūdat. ⁊ ꝑdō oleo ad ignē agat. ⁊
ad solē ℥ .x. diebz dimittat. sīgulis diebz
moueō. ⁊ fiat oleū laudanū. sic cerefolea
fiat. isto oleo ūungat caput ualū. ꝑa
si ꝑt pulueꝝ fīs de ungla caballina. ⁊
stoxe cappino albito. ul' apij cōbustis. ⁊
hoc fiat sepe. multū ꝓdest. De mīturdie

Mīturdie pediculoꝝ. pediculoꝝ ī capite
gnāt ex humoīb; cōtēns ī cōmuni
te cutis. q̄ tū aliq̄si animal nō ꝑt: sīgnū ꝑ
uū ad lepm. In cauri ḡ pediculoꝝ. ℥.

pliem staphisagre dilutat aī oleo ⁊ aceto
⁊ corp̄ iunge. Est ē q̄ plus ualet ⁊ augē
tū unū ceruicū aī scabiem ⁊ arteugia
portuna ⁊ pulū staphisagre mixtū ualz
ī calū aūt. id ung̃ si pōt in brachiū cāna
uo: ad quē cōstuēt ōs pdicti ī q̄bq; p̄te
sit corpis. Idē aput reb̄ritum ī lumbare
aī pulūe staphisagre ī uolutu. si ī sinu te
neat: ad uos cōstuit. De sciphul' siue gla
Aqua g̃ istū passiōis p̄ mansionē uitus.
predat ⁊ sūme caused ē de ī asione de fluxu sāguis. Plius cōstitis q̄ s̄ sit ad sang̃
Recape bol armenū. sāgis dr. thuris
mastice cōsolide maioris de singule. aū.
3. 1. sticados alūn de lumbi. silicis cōbu. plu
mar cōbr. aū. 3. ß. fiat pulus ⁊ isto pl'
ue ulū repleat. q̄ de lumbi ⁊ cōsolidat
sēdo die ul' duo cauet ihūps nas. per
aī ung̃to tuto. Et nō q̄ si ī loco pelli
cia remāserit. appōt plius arnolū. Con
uolui st pulū lumbi. aurip̄g. ⁊ uitoli.
Et s̄ ulū repleat p̄ tres dies ul' mī. in
mutat. ⁊ tē plius p̄ se sāne expllit. ⁊ q̄
hi mag̃ cōmodī uolēt. sp̄ aū ulū p̄
magnū spatiū aī pupleon ē iungend.
Remota ilo pellicia: prede ut dictū ē p̄
⁊ primo sp̄ē labrād ad sangūē restringēd
aī pulūb; ōdūs. ul' uitoli. De .xij. sig
nis lune ī q̄ib; debēt fieri iasiones.
Nota q̄ nō debēt fieri iasiones ī aliq̄
mebro aī ferro luna existe ī signo signā
te mēbr̄ q̄ debet secari. q̄n luna mag
nā inuidiā hūdinatē ad cui' signū mu
tuē. ⁊ secare ferro ⁊ nullare mēbr̄ ⁊ ad
dere hūdinatē ulneri: mltiplicat ei no
cumētū. nō ypōs. nulla q̄ ī ydropico
fiat nō sanabit. ⁊ deficiēt. Et sicut diuisa
st signa: sic diuisa st mēbra. ⁊ s̄ diui
sa st signa hī mēbr̄ diuisimē signis
annexa. ū sicut uolūt astronomi. Ari
es: hī et capre bris caput ⁊ facie. Tau
ri. Collū ⁊ guttur nod. Gemini: humos
⁊ bchia. manꝰ aī digitis. Cancer: pect
or ⁊ stom̄chū. Leo: Epar. pulmonē ⁊ splen.
Virgo: costū. dorsū. uentē. ⁊ intestina ī fimo.
Lib: lūbos ⁊ renes ⁊ ilioza p̄mus. Scorpio:
uesicā. testiculos. anū. uesicā. Sagitta.
Anchas ⁊ ylia. nates ⁊ femora. Capricō.
Genua ⁊ genua. Aqua. Tibias ⁊ cruria
ped̄ uq; ad ilioza ped̄. Pisces. Solū pedes
⁊ plantā. Luna ēē me ī ariete: ū dz fl'
ialo ī capite ul' ī mane ⁊ s̄ de alys. ⁊ lu
na exēnte signo: secure p̄t fl' ialo. Et
nō q̄ nō solū ista st attēdenda ī iasione
ullius. ⁊ ā ī exhibitōe medicine. Et nō
q̄ ōēs p̄ssiones possūt curari ab iq; ia
sione aī tali ung̃to. ung̃. Recape ung̃
gūs pllizatū. augēti. unū aī sallua
ticū. ⁊ solis fin uū iaquū lac bēne.
acetū albū fortissimū. ceruc̄ solua ⁊ addat
acetū ⁊ coquant p̄dca aī ung̃ta p̄za
na. ⁊ aī isto ung̃to ung̃et p̄dē passi
ones. ⁊ fiāt iasione cauend. q̄ cum p̄zati
uū ē ⁊ saptiū. ⁊ s̄ de p̄dās passionib;
Prō.
Fbald. bō
Adhuc latine De egritudinib; oculoꝝ
sit ī actis: aliq̄ aīne a aī exteriori
ut a uēto. fumo ⁊ tristitia. debēs ū tē
dit hic declarare ⁊ debēs q̄ aīne a aī
mālem: q̄ st multiplices. uī q̄da p̄ueūt
a uenis exēntib; nre cheū ⁊ diuā matrē
⁊ iste dicitale st cauāde. Q̄dā a uenis
exēntib; nre aīne ⁊ cheū. ⁊ st cauē facil'
Q̄dā uo in febrib; actitis q̄ aīne a aī
mālem. s. a dissolutōe sūtal' cebri. ⁊ iste
significāt mortē uicinā.
Lacrima g̃ lacrimax matia p̄ digrit sed
diuisimē matie. s. aī oculū ag̃. ul' aī a
liud sy'mptō. dem̄ p̄get aī plus a uenis
aī esula acutus. Ī aī flatura ul' melim.
ul' aī catarrho spiali. Ī aī colica ⁊ ad
lerica acutis: aī emagrosō. ⁊ meduto
mutato. s. spacō. ny. diez det aplata exē
uuri a stupda ul' exiū corrumpū. sic dyā
olibanū ul' exhibitō chis q̄ uadit cor
rumpū restringit lacrimas ul' iecuna. dem̄
euacuāda sūt debilitāta nisi. q̄z nibea





de gutta: ut labat mlte. cont. pluentes ver
præcdi. si fluxa m̄ pcaō. solui p̄ repleōem
vñ si optet cales dare ꝑ repleōem dñi
ab̄ fuit mdigesta. ꝙ hec ieiūi hēt i oi vēm
ca. Inhūu debilitate ꝙs nocet ois repleō
si flux. ut si fluxe lubē ul cōmede. Et cō
tra dō uētis. de gingiās sāguē gutt. ꝙ tur
bid. Ebetas. uōte. q̄ eleuet matium
ad caput. balneū p̄ repleōem. mltitudo
fleobotomie marie cū uētosis. cō abs
salsi. aut nupsū. si ois ab q̄ nocet
ou stōch: nocet ois. vnū gutt. ꝙ turbid.
potu. cepe. allū. aneti. anules. ꝙ lētes.
oīa ista sūt obseruāda i aurs oīb. Pre
cēa puēda sūt restrictiua sup duo. cōtra
fl duo oīa fluēt. ul si unū: tm unū fluat.
Recipe stuḡ de. lvi. aurme. ℞ astringēta
ma. chimis. mastic. ꝙ ai hys appōt. adu
stia. ꝙ distillent ai albūe ou. ꝙ addat pa
nis de farina ordei. ꝙ stuppis ad matoīē
remanāte. ꝙ law paneum appōt. ꝙ dim
nat p duos dies ul iij. deīj qī aq̄ albida
remouēat. ꝙ si op̄ sit ret̄ p̄ dīm. ꝙ pea
fiāt duo auricia i fondib; duar̄ bchiar̄ p
spatiū vnj. digitor̄ sup̄ aubūm. Et tm̄e
fluāt ex duob; oīs: fiat ob dualz aurib;
ob mollitiē aurīs. ꝙ pea ieiundare due
uene q̄ sūt i tēpib; ꝙ una q̄ ē i mediatiō
re. ꝙ ebet sāgis sēm utute pūētis.
pea guttr. egre uene q̄ sūt i tēpib; abra
dant capillos ūnō adusta. Aū mittat cēm
stuḡnis stuḡat sorōr collū p̄ cās ai
manu rēgio ut uene appareāt. ꝙ ē ītun
dant. cū fleobotomo. ꝙ ebito ebiat sli
ꝙ si sāgis nō posūt restrīgi. sanāt aqua
uenose ut sēp dñi ē. una tū p̄gunt. ꝙ au
cia. vl duob; deponēt aqua. ꝙ modū ē
ius ipositū. De rubore oculoꝝ ꝙ tudine.

Noī modo de macia sūbtū tēp fleobotō
mia ē ipōēda ai cōmūiē tūb; ꝑticulariē
q̄ ipām reduat ad mediatē. Oleum p
get ai tempig. ꝙ pillis de q̄ ginb; mi
rabolanor̄. ꝙ pill de amarīs ꝑticulis. de q̄b

ꝙ. q. sero cebi leuant. ꝙ i cētuo erit salu
ūl fiāt pille q̄ dīr. sūi q̄b; ē nolo. ꝙ det in
sero q̄ iude pille ꝑ se soluūt lactuas oīb; o

Caupe fruēte i albu ouor̄ oīb; tingt.
mmedioc. ul i aq̄ fīda. ul i mulsillagine
pillul sūpōē oīb; mihi ī fruēt. Et ꝙ. m
rōis cris ꝙ. q. sāgīne ꝙ. q. antrugia pa
ata. antrugia lāfiat ꝙ colet. pea pillul
ꝑdōs ieiūet ꝙ fiat mg̃ mride hec fillam
aurīs ꝙ aurīū ꝙ carnē mortuā corrodit.

Aelia ē passio. De cāno marīa ꝙ cela.
Mq̄ puēit i corona oculi. q̄ si fuit liuid
ul nigr oculos. sāgr melius ē i ai. ꝙ ē
mr aut nūq̄ curat. Si uō fuit albida
colore. ē sāgr de salute. Albugo ē macia
ī uētrata. Cān. Cān puēit ex sāgre mt
oculo i aliq̄ ꝑte oculi. adherēte. ꝙ i subtam cān
cūseūt. ꝙ ibe pūs ai unco ebulu ꝑ eleua
ri. ꝙ ai cultello abstidi. Unglā i oculo. Unglā
ē q̄ ab uno angl̄o oculi ad alū tūsit. ꝙ ter
et eod hūore ex q̄ pūs. ꝙ aliq̄ ē suffusa
oculi ultra unglā. sē pūs curat. Cū q̄ puēit
ex mas cūbe vecpre de hūore plus qm
debeat. ꝙ spillat. ī nigr curat. Catarate
puēiūt ex hūoib; vētositatib; i. fluen
tib; ad oculos. ꝙ ibi aliq̄ fluūt ad locū il
lū q̄ ē uue ebalūū hūore. ꝙ turbat. ꝙ
suffuit acie pūā. ꝙ cauū ab anterīte
ī cōpetūt cecit. appōtu. ꝙ medicine ibi
sūpte. sē pille auree. aurate. ai ebula. i.
ceū pillis. sūi q̄b; ē nolo. ul ierā cōstat. in
strūtacēd. ꝙ sūlia caput ꝑgūāa cōsert.
Et q̄b; sit cautela ꝑ hūores fluentes
ad locū q̄ ē ī oculū hūore. ꝙ albugineū.
tūta q̄n ē cumbil. q̄n ī. q. s cognoscē.
Panes claudat oculū sanū. ꝙ medic dū
fluxerit ī digno suo sup palpebrā oculi ī fir
mū. pea panes oculū aptet ebito. ꝙ p dim
nā si macies pupille iudebis dilatari
sanū ē cauendū. Si uō ī dilatat. ē ī
cubil. De cumāe macie q̄ a bac pillul ī sua

Astrēgīt pulus arteriū p̄ mast pūā
rit i oculo. sp̄ dz p̄ mollificatiū p. vj. dies

vl' vy lac in · ſꝫ lac mlis rep̃d ꝫ ſi' magu
lā ipōt q optīe remollit q̃m · ſꝫ ſtrugs
alax pill' colūbar ꝫ pone ſi' in aq̃m q̃n
q̃m remollet ꝫ aliq̃l auert · ſꝫ vv. medl'
lāl ale anseris ꝫ q̃m ī pre mna calefue
rīſi data: ſi' malagm pnas q̃ cūp ꝫ
ad stūē duat · Et nō q̄ macla veēs sual'
ē cumulōs · ſꝫ nō q̄ sellula cū aquā in
uēnā de aqua mlū ualēt ī aquitāē
macle · ſꝫ nō q̄ dolar ī oc̄lo p̄ seuāte medi
ī oc̄lo ē ponēd · ſꝫ cumulū bñ mastuet ꝫ
p̄ pānū expūet ꝫ lāq̄ ille distillās p̄ōt
pāno ꝫ macle · q̄ illos negōes delet · va
let ꝫ cōtra la cnas · Nō delūāt̄ mlūs

Mulolam ꝫ semē semeli cōdta mlū
ualēt · ſꝫ cuhiam ꝫ ulg ad allud mē
cōbuīt · pea ī aceo ul' ī urina pīu ugis
extīgūt ꝫ ſ' siat nques cōbuēdo ꝫ
extīgūdo · pea delūet ꝫ optīe cūt · ꝫ cū
illo liq̄e q̄ fūt extīta distīgūt · ſue
mouet ctra mlg mortuo adhēt · pea
accipiat bonū aloes ꝫ mmuti ī aadū · ꝫ p̄
t ſ' arbones ulētis · dēn mortuū sup
illos arbones mūlet · ꝫ cū id qđ ī uoma
tio cōtinet extīctū fūt pīlūzet · pea
pulus iste extūet · ad solē · pea p̄ pānū
ut illmū sup lilliē tenuzet ꝫ modicū
de cāphora appōt ꝫ de isto pīlue pīz ſi' ma
lam p̄ōt · pus cū appōet ve molliēa q̄
ea cūet ꝫ rubōē ꝫ ardōē mitigūt · ſꝫ
sumāt ī sellula cū uolatilū uulēū
de impīa ꝫ pulu sarcocolle mirre aloes
· thuris · mastice · corall' · pīlūzet ꝫ dy
tepent cū istis sellul' · dēn appōt · sūt
ſ' ugūre · ut dc̄o semeli · ꝫ sil' oīa ista
distīgent · ꝫ veli deue ī uase uitreo d mi
ōet ꝫ de eo q̄ ſ' mouet una gutta vl' du
as ī oc̄lo p̄ōt · ꝫ aueat ab oī re ītima cū
q̄ p̄ōt̄ magīm cūet · Ad oc̄los lac̄ mod'.

Ad rugiā p̄ntiā ꝫ ētētē pellicis re
motis ī pelue candētē apponet ꝫ cū lig
no corili diu agita ulq ad · x · dies ·
ſiḡlis diebꝫ ꝫ de isto ungūto oc̄lm lac

mamē unge · hoc cū lacte mas cōstīgit · De

Si uo rubor o rubore ardore lucēm
clor fūt ī ꝫcta · ſꝫ fiat mmuō ꝫ cald
p̄e · dēn p̄ōt repūllua bona · cauēd ē
tūne forma repūllua oc̄lo sūpōt · Acqui
at mica panis bullita ī uino ꝫ sil' oc̄lm em
plastret · ſꝫ si fūt lupūdo a cā ꝫ cū sem
lauet · oc̄li nī aq̄ repta ꝫ lac mlis rep̃d
appōt · q̄ lpe ē mitigatiū dolōis · Si
q̄ rubōē rubōē tumōē ꝫ pūllonē o
clor · ualz cumulū ētū cū ocīa malagmatū
ad ignē · ꝫ calid sūpōt ꝫ sepe · De ulūb

Si ulūs fūt ī oc̄lo ꝫ oc̄los sit sanū · oc̄lau
dos fugat · ita q̄ ī oc̄lm ꝫ nalū ul' ī
oc̄lm dos tūpis ferrū chaleat · ꝫ oc̄lo
ex una pte ualat ꝫ ulū ꝫ os ūpat · ex
bys ūpatis ad p̄mū statū oc̄lo reducet ·
ꝫ int oc̄lm ꝫ os q̄ fiat differēa · oc̄li mul
mūrabit cōpūēt · lw aūt ulū uno aūt

Si ī sulā oc̄li fiat ulū ī p̄fundo ma ut in
ſcat os q̄ dūdit oc̄lm a medulla cerebri
statū aūt mors · q̄ trib; digitis sūp oc̄los
ē cerebr ꝫ pua mat · Si ex tūsu lo fiat
ulū ī oc̄lo ul' ī oblīq̄ p̄fundus ſpe dirigat
ꝫ mundet · ꝫ cōd multūs ī cētū p̄ mul
ū aquā cōpēet · ſi ulū ī sinistra mlū m
p̄fundo · ꝫ si os tūgūt · aī sil' alio · ñ ē dico
gnāl ñ sulā · ēt fiūt lesa q̄ ī sil' alio ē
q̄ dā os q̄ ī ē de sulā · ēt · vñ si oc̄los sit
mulūt · ꝫ frustul' ossis p̄ mūdificet · de
ide cuet ut oc̄lm ulūa · De ulūb ī fūre.

Aqs mulūat fiūt ī fūre ul' ī cipūb
ul' mutūb ul' ī capite aptus · p
pūs ē ut cera ulna · lw addito q̄ oīa ꝫ
nosa ñ sūt rugūada ñ ēt · ē rugūad
ñ ossa · cētū tūgunt · ſꝫ si aqs ul'ūat ī
ulg ad sūrē mādibulam · fiat sanat · dēn
ē · ſꝫ si aliq̄s punct in nalo ita ut ps
supior deleāt · ꝫ ps mferior remaneat · ita
ꝫ ps supior ꝫ mferior remaneat ꝫ nō
ī lustēt · nas aī capitis · De ulūb

Si uo ulū male cūti male cūtus
tū fūt · mūdificet ulū p̄mo ꝫ

pea sanguis pucet. ꝛ pea si stu ꝑcleat stuat
labus ulcus renouatis. vltie stuto: plius
rube sipõt. Et si ulcꝰ ñ deleat stu: lauet
cũ aceto fortillõ ul' forti lessiuo ul' cũ u
no calido. de ulcꝰ sordid' ita lauet ꝛ mũdi
ficet. Et si fuit male clausũ. Sipõt iungi
q' fit de succo apij. abluthij. melle. farri
na siligis. ritus bũ ĩcorporis addat. aque
ugia portuna uetusta q̃ ad quãt' ꝑdõx
ꝛ fiat ung'. Aptatiõ. Hec ei ulc' aptat ꝛ
mũdificat. valz. ꝛ q̃ mollit. ualidi carnis
si repid' sipõt. dlucre q̃ alia ꝑdõx li
q̃ abluto bis ĩ die apõt hr ung'. q' ꝯ
fit. ung' samaritanũ. Recipe oleũ sepũ a
rietinũ. lib. j. cere alba. pr q̃ta. ati. ꝛ. j.
saluue. ziziphor. lenticia. balaustie ãã
aꝛ. enecti sumat. lauine. turbit. ãã. manu
plin. j. fiat inde ung' ĩ hr mod. p̃ dict'
hebe ad aquagia purula. pea aq̃ cum
sucus ꝑdõs. deñ cepmẽt. pea cera ꝛ pre
gũa liq̃fiat ꝛ ꝑdõs addat ꝛ bñ ĩcorpet
ad ignẽ ꝛ ĩtũ bñ colet ꝛ usui reseruet
hr ung' bis ĩ die põt. De carne mortua

Aliq̃n cõtigit ꝙ ulc' carnẽ ꝺo plus
q' ame mortua ibidem ea q̃ ingẽs
ad allegmẽ ĩ q̃ ratu gñs cuius sig
neas agas. ul sangs mg. fuit cal' plius

Recipe aurip. gũ'. flos plius comedẽs
eris. plius alloe. olibi. urtice. aut mẽ
tastas unã. aristologia rotũda. ista pul
uerẽ ꝛ dispẽse ad lenẽ ꝛ mlle. pea
deinde ad cacẽm mellis ꝛ lenẽ ꝛ colligẽ
dem. deñ fons mundẽ ꝛ desiccet. ad sole
ꝛ inde fac cathos. ꝛ cũ op' fuit. uti accise
si regĩam calidã desiccet. ꝛ ĩ pulueꝛ re
ducat. ꝛ ulc' plue si carnẽ mortua' pme.

Recipe cinamomi. uiridis. sarcocolle. Mir
rhe. ãã. ꝛ fiat plius ꝛ sipõt. De fistula ĩ

Appallione alcꝰ aliq̃n alios ĩuerecũ
pserit fistula. ad cuius cognitionẽ si fuit fo
rame ñ unus stricti: ipõt cera cũ de oleo
ce buonij ul' de medulla sabina. deñ fiat
tale ung'. Ad fistulã alcꝰ. Rx. uiridis eris

salgẽme. ʒ. semis. aeruginis portuna ue
cis. ʒ. j. liq̃fiat aruginis ꝛ colet plies. pea
ꝑdã pulueꝛ ĩungat ꝛ cũ cera fiat ung' ꝛ cũ
hr ĩungat cera ꝛ fistulã ipõt. q̃ si ꝑsa
nat. Ad eand' hĩa vbi fistulã emplastra
ul' ei fuerit mel ipõt. Ad eand' sinamũda.

Si fistula fuit ĩueterata. Fiat fiat cal' plius
ꝛ bulliõnẽ cõbustũ. si q̃s ĩ tumꝛ cõbustũ
ei fistus fiat plius. ueteres soleas cõbustas
pmẽ de lolio made cõ ĩ aceto cõbuꝛ. ei
ulus fiat plius ꝛ fistulã. ꝑfice. si mortificat
si nihil q̃ fiat panẽ. q̃ ei' mirabiliter
ꝛ exponeda. Ꝛ plius stupal' cõbust' ut
eand'. Collirũ ad id. Rx. uiridis eris. ʒ. ſ.
unum albi. ʒ. ſ. ꝑdõ pulueꝛ uno ipõ to sepe
mouebit ꝛ erit collirũ unde. nũ de hr ĩ
oleo ꝙ rubeũ ꝛ fistulas ipõt. De passõe ua

De passione uarij ꝛ carne sup ꝛ
ueniẽte ĩ naribꝰ. ſ. de polypo. ꝛ ẽ ua
ri' ꝛ fluxa opilatis uenis. ipis opilatis. ĩ
spirat aer' ꝛ p os. nihil ĩ cibꝰ. spirat de
sicatꝰ. uti tales aliq̃ lepꝛi sꝛ. ꝛ ĩ ẽ p
mũ ãmũ ꝑ cauꝛ q̃ pulueꝛ ꝛ p ung'
ꝛ p ꝑsa ãmũ ueniẽs ẽ ag'ugia. ꝛ hr
ẽ pedin. q̃ pes manũ sꝛ cauꝛ lagnose
ꝛ mose. Illa aũt p'pꝛi q̃ ẽ uenes. q̃ ĩ
uenit. De carne polypi p passionẽ ꝛ aduꝛ.

Si uo mulli ꝑdõ fuit q̃ q̃tuꝛ. nei
end' ẽ ad passionẽ. Inadat' g̃ nas ꝛ lõ
gũ. deñ q' ẽ mẽ' corpꝛi. remouebit. ꝛ
si cera cauꝛ lago fuit corpꝛa. ẽ remouenda
pea ptes obꝛ q̃ fuit. fuende ĩ ferꝛ. ĩ ap
endo futurũ ꝑ plumaceol' sꝛ appõẽde
deñ strictelle appõit. Ꝛ ꝛ cũ cau' ꝛ pied ẽ
de emoꝛologia q' ẽ flux' sanguis. Accipe
aurios ꝛ desicca sꝛ regĩam calefaciam ꝛ
pulueꝛa illd. illd dilige cũ sanguine fel de
gall' ꝛ ulnũ appõit. Ꝛ plius fel ei' puer
ꝛ cantores ide. Aliꝰ aliꝰ ꝑdꝛ ĩ na
polypꝰ. ꝛ. fumũ sabe. lupine. marie
urtice maioris. ãã ꝛ ʒ. pea calas mus
salgẽme. es uirid. ãã. ʒ. j. pulueꝛ ꝛ
ĩungat cũ ꝑdis sucus. pea adat sepũ

hucmõi ul'cumõ ul'stagnõ pota. aũ ȝ. ℔ ℥ cocpet aũ ꝑdis sucis. ℞ debz ungito fiat pil' longa ℞ ĩ mane ꝑ us lota ad uino repido ul'acero appet. in seuo ꝑ rotã natẽ diuitat. ℞ ĩ mane teũ naues lauẽt. ℞ a lua pilla teũ appet. ℞ ungitat uñ ĩ seuo. ℞ ĩ mane ℞ sero fiant quñ ĩapiat deficere ℞ sñgs ĩ milia qnq; ẽ minat ut cõ ngrus sit uacua. ℏ ei cumõdis ẽt signa. ꝑ aure ẽt aĩ tali ungito. Ung. ℟. fiant guttã ne plangas. mille solu. aqꝝ. ꝑforate. aũ. ȝ. ℥. ꝑa. ℥. ȝ. ℏ. mell' deco qnt quñ ĩapiat ĩpulsari. debz ungito pot ĩ naues ℞ apilẽt cerã ne possit exire. ℞ sic fiant uñ ad plenã cumõdem. Nõ q; fiant cũ solu. nocib; ĩpsis. pulꝝ ꝑcedẽ. am cris ℞ fistlã cauat. Et si pulꝝ corrod fiant. tẽ istãd ẽ cũ ungnis aut ne ꝑ gnãtib;. Vol's. aque pilos de cauda equa ℞ hodas illos ĩ pilis laus ℞ tinge illis naues ostãde hoc pulꝝ acub. Et si ista ñ ualuerit. tẽ uenẽt ad ustulacõem ℞ iasionẽ. Nõ q; melius ẽ ustilare aĩ auro ul' aĩ argẽto. qm aĩ hoc. qñ ustilam et cauerũ. nolũ ne cauge pliter. Si ẽ hoc ẽ uñd. sic ẽ ꝓcedend. ℣od' q'ndo aĩ fe ro candẽte. ℟ aqua ꝗ ad ustilãs ens ul' ferrẽ ℞ tẽ naues pot. ℞ cõburat uñ ad ꝓ tẽ sanã. ℞ cauẽd ẽ ne de pte sana ali qd ustulet ne ferrũ minus ꝓdat. si. de mi aque albumẽ ou bũ ungnat aĩ oleo uiolaceo ul' rosaceo ul' lilio ꝓ ĩunct ut ul' ẽplastret ℏ ulne. marie ualet. Et aũt qñ hoc calido medet. solu pot ul' ablundu aĩ aurugia pigna ueñ te rãt ℞ loc si põnt ad ig's exctẽm. Et cane solua caulis rubei aĩ aurugia pi gna ueñ. ℞ fiant ung. ℞ loc appot. hec ei arsinã mitigat ℞ sitẽ gnãt. Et pdest aque cheũ eo qñ denarij. ℞ longo tpe ualẽ aptũ teneat uñ ad xl dies ut male sãos ungues eueñet. qm mutabit polꝝ. Et fiant remedia alia ꝑ mãnuas ℞ mellas. Et si fiant sũ tãre ĩunctat tẽta ĩ tota ĩ ungnto q; sit de mẽta agnoia. oleo ẽ. ℞ ubenta. ctis aĩ aurugia pigna ℞ naribꝫ ĩpõt. De cal

Quando ra q̃ nasc̃ ẽ naso ex polypo lus ẽ. fiat tẽta de pino ȝuẽnto ℞ ungnt ĩ ungnto nardi. qui cõsequẽ sit' declinat. ℞ ĩ aqua tẽte pot' pulu' sal' ubi destillat. ℞ regulam ul' ad solẽ ℞ pot' aut naues ista tẽta. ℞ ꝑta. Ite fiant gargarismi tales. ℞. ros marin. murtã. mur tillos. celidoniã. saluiã. aqua ubi ei fuerũ tribz ℔ bz ꝑ us tẽte decoquãt in mille ℞ ĩ uino. ℞ sic gargarizẽt. qui sibi gargarismi delinat ℞ hyoides destẽdere ꝓbet. ℞ naues qñ ex isto liqre lauẽt. ℞ fiat abluigacõ ex istis ℔bz potis ℞ cardones. ℞ requiat tunc ꝑ nares ℞ pos mihi uigz. Cane Quãe aliqñ cẽtur ex colꝝ ℞ mellã. aliqñ ex colꝝ solũ. aliqñ ex flate callo. Et nõ q; ex quibꝰ hũre ꝓuẽit calido ul' frigdo. sanguĩ ex sanguine. ℞ nõ loc corrodit. ut cruor. ℞ apparet q̃ dã callositas. ℞ diuisio ĩ cruor. Vñ cane ht curari aliqñ a cã frigda. aliqñ a cã calida. Cane a calida cã. Signa cane ex calida cã: rubor ẽa loci carnosi ℞ dolor aute. ℞ mitigacõ puerõ ex appone frigdor. Si ex frigda cã. Signa cane ex frigda cã ẽt: liuor mas ℞ dolor ñ tñ aute. mitigacõ puerõ ex appone calidor. Cane q̃ dã uerõ q̃ dã mucose. Sine q; uerõ sine ĩuent. fiant ꝓgacõ ꝓuisã ℞ corꝑ fiant repletũ. In aua q; cane uerõ. Cane uerõ. primo lauet cane cũ loco ul' a uero ul' uino repido. loco ĩ frigdo suppone ung. frigd' ul' emplin equalẽ ℞ ꝑa fiant hec ung. ul' emplin. Ung. ad cauẽ. ℟. oleũ ℞ mel. pulꝝ pinu cocti ℔ frigd' calidis. farina frumẽti. plus thuris ℞ mastice. pulꝝ ꝑ oleo ℞ mille frogrus. deñ addet pulu' ꝑa ℞ mi

cooperit sorores ma ut str medicet. q̄ illi ꝛ
aliq̄ntulū lōgd vñ loco p̄ abluto aī ure
na ul' aī liq̄rib; p̄dās .ꝛ de illo unguento
sūpōt. hr exp̄ss̄e. Pulā l'arne sūdo.

Q̄ obturat sal sī cegitum calefactum pul
uizet ꝛ sūpōt sī loci arnea ulī q̄ pūm
mortificat. ualz ꝛ ad arnē mortuā con
uōdā. Abstineat se panes a carnib; bo
uinis. aplis. leporinis. ꝛ a salsis abs
q̄ salsamēnis ꝛ aī legnie. vī Accipiāt
lumme plūbee ꝛ pōnt in uino echino p
xv. dies. deīi bauāt ꝛ id q̄ lēt ꝛ cartu
lamina; uadat. ꝛ plius iste pō sī aīe
mortificat ipm. Si arne recēs p̄mo
abluāt aī loco aq̄no ul' alio ꝛ id ter
si pōssit. p̄ea appōt mel despūmū ꝛ sī hr
ī sufficiūt. p̄dās plius de sale p̄dō ut ꝑ
ꝛ pōt. De carnib; mortuis ꝛ infectis.

Q Orade carnes ī ore ꝛ ī labijs eoꝝ
ñ fiat ut dēñ ē. deīi fiat cal' gar
garism. Gargarism ad carnē dentis. Rx. so
lias olue. pimpinelle. sucī plantaginis.
lactucar. ana sūm aī pārs solus decoq̄nt
ī uino ul' ī aceto forti ꝛ appōto pan mel
lis: fiat gargarism. ꝛ s̄ panes urtē
bis ut' per ī die. De carne mortua remo
ta. Si aūt cōtīgat arnē mortuā ī ore.
ul' sī fluxū ē ī ore q̄ stutū sīgnē ei⁹ ut
ꝛ moll ē ꝛ nig: ē. hanc ī ore unitate
ꝛ ipm ex toto aī digitis removeat ꝛ
sī cruciosū gia sedē. ē. accipiat sal ꝛ
ynū forte ꝛ aī illius os lauet. q̄n sīgnē
ueningit ꝛ deleat. Plius cōis ad arnē
mouēd. Accipe uue testē allios ꝛ pāī
blanī uetissimi ꝛ pān uetust nig. u
rē ista sī testā calcinātā ꝛ fiat pul
ī ꝛ sic accipiāt aīi. ʒ de pulūe allios
pz plus. ꝛ s̄ pōt loco panis. iste plus
mortificat arnē ꝛ mūdificat. Si aūt
pulus sal aī aliq̄ istoz cōūget: s̄ hr
ī tu loco calido ut ī liq̄fiant. Ad uno
mortificato: q̄ p̄ illū possit in sanū
cōsilē ꝛ diminuēdū ei ꝛ appōnēm

carnis rubee ꝛ ē pōt de plūb; arnē
vegetatib; q̄ sī declinē. Ubi arne hi
cōmed lup ꝛ hyeseuthomeū. ꝛ nolu
me tange. vīl ī pueris nolu me tange
pz conodit. q̄ aī mortū ē ī uerecūd. ē
conodit plus ī una die q̄m arnē ī iuuē
Lup plus conodit q̄ nolu me tange q̄
conodit ī p̄ludo. Si arnē mortificato:
medd ē destructiū arnē vegetantib; q̄
predd ē ī una q̄ cā recēs. vl' fiat ung.

Recipe bitūt ī recēs ung ad carnē.
aueugia porcina ꝛ anserīs. cera alba
fiat ung. ꝛ ex isto unget loc mūdificand.
Ī ꝛ. uitellū ou ꝛ sepū arietinū. ī sepu
liq̄to ꝛ ad ignē depōto addē uitella ꝛ
ingrent aī sparta. ex isto ung pōt
s̄ loci arnē mortificatū. ung ī arnē.

Ī arnē recēn fiat tale ung. ꝛ. suc
aī plantag. ac mustarde. sucī allia. ꝛ
mel. ista sīl bulliāt ꝛ bñ incorpōt. ꝛ una
gutta ul' due s̄ loci arnē pōt. hr ei
arnē mortificat ꝛ bonū arnē vegetat.

Si aūt arnē fuit ī gl. De arte ī gingiuis
gingiue dētib: ꝛ accipiat lotiū ꝛ pīp ista
pulūzet ꝛ distillent aī sucū rose ꝛ mel
le despūmato ꝛ loc arnē inde illinat. hr
ei arnē deus fugat. De arne ī ulūe

Si aūt arnē fuit ī ulūe. fiat tale
ung. ꝛ. cerusse. cuphe. lothe. sille
pulūzent ꝛ aī sucū portule incorpent
ꝛ exinde ung loc ī ungat. q̄ ulīs mun
dat ꝛ arnē mortificat. De arne ī ulga ut

Si aūt arnē fuit ī ulga ut ī arib.
accipe sucū ī ꝛ mannūde. absinthij.
salue. gallīe. pergaliones. celidonie
ꝛ mel ad q̄nt. ista sīl decoq̄nt. ꝛ
s̄ loci ī una gta ul' due apponet. vl' fiat
ī loc ī ungnt ꝛ loco sī pōnt loc ei aīe mortu.

Si arnea arnē ī uerūa. Arnē ī uerūa.
primo lauet loc aī urina ulī uino. p̄ea fiat
cal' plus. ʒ. artemēn. sal' usti. pipis.
uiridis eris. arnea. fiat ī de plius. ꝛ ista
pulūes loco p̄us abluto aī p̄dās liq̄rib;

ut cū aceto · ul' lexiua ul' uino repido · ab
luto loco · i pua qui[n]e ul' pot' · ea mihi ·
pot' ung[er] fīd ne mēbra ifligmet. Dem̄
Si gua lupi ēt ecce cāe · dē de lupo ·
bre · breu festina cōuolo · aug do ·
cāt quē fiet cal' pulnus · Bz · sal · mel · et oz
deū · ifu cōburet · i olla ārea · et plus ifte
ul' ista pōt plus adiuto cū nardo · et ersam
no cū pino amabino ueā · et s fiat cōmue
tamb[ra]t. Dem̄ de lupo · dē de noli me tāge

Nolu me tange · eapte sanet · ifra
sētt magna fuit mutatō · et pessi
qui fuit carnes mose · a · diue · et qui e ue
res · et pax · ñ ist ferore · et qui magnū ē sa
nū · et apūl · magnū ist ferore · et ē piculosū
ad ipm accede cāe quē fiat cal' pulu. Ser
algia · Bz · ve salgia · et pliuret · pea pōt
i suco plātaginis · pea ad sole de sanet ·
deū i solario aīt · et sic er sanet · et pea pl'
iuret · deū appōt aptem · et de lx pulue
pze i allo · foras appōt ung[er] fīd · s · popi
lion · et s p tres dies ul' q̄tuor diminuet ·
quā stimes exeat · et tē ibi cano mortua
mlta iuēiet · q o sō ē remq̄da · deū ca
no lō regnet cū ung[er] uino fusco · cui recepō
ris pōta ē · et alus similit ung[er] uus · ul' pos
sim seruare cū pulue salgēme oque i
ist mod. De salgēma. Salgēma pul
uerat · et diuidet cū suco plantaginis · et
sic locū panētis tota nocte diuidet · et s i
mane cū ung[er] ul' cū alio istrumēto ab
stahet · pea lauet · loc cū fo · et illō lexiuo ·
pea cum̄ salgēma · carnes · alumē atte
nuēti · eniem uuis · ista pulueret · et cū
pāno lexiua diligent · et de lx empl̄o tri
glis dieb · loco panēn apōt · quā · nolu me
tange plenarie s[anabi]t mortuū · et q̄es id
empl̄m remouabit · uues cū pāno lexiuo
lauet · vlco iuo mortificato · regnet ca
no cū pānis. Et nō q̄ plātago · lanceola ·
celidonia · ac mustarda · absinthiū · cau
le · libi · robur · os iste · simul' arte · tuat
et q̄z p se · et pes colūbine. Frūn urtellū

ou cū frūn de sale pōt s' cane · liuet · et
uetet · tuat · q̄m · si post multos dies fiat ·
et lx panēs puo nigrat · pea cū est
et p emittit · sanet · et lx ē bonū signū i u
nusale cū te sanē · et magna ē pūp
io sānatus. Di panēs nō possit pm̄ tm
dolore · empl̄m · nunquā tm̄ q̄m · q · sit
de suco aq̄ · farina · tm̄ · et melle · et ñ sit
fit minus dur · ul' molle · dl' · Bz · mica
panis tm̄ · et decoq̄t · in aq̄ · quā · lapidet ·
et pulueri · et appōt oleū rosatū · et ista ·
cōpet · deū ad ignē deponet · et addant
ea urtella o uoz · ul' mz · vl' · v · quā · e mul
gatim utile · et id empl̄m pōt · deū dolo
re · nunquā · et canno mortificato · ut dō
ē canis regnatis · ut plie · chis ul' aspi
da · vl' nigrino · q · sit de oliuano · lxe ei cu
me regnat. Qd si timeat de filiis · nū
fiat ung[er] tale · Bz · aloen · murr · an · cōi
nant · cū suco celidonie · et absinthio et
mille · ut sit med[ic]at · spissū · lx ei · de mā
mus · a fistulis p̄seruet. Ad fistulas la

Recipe urtellū ou cū oleo · vo · bzoz ·
seato · vl' · Bz · aneugia · cū portula ·
uinz · ceui · pruna · et fiat inde optimū
ung[er]. Ad cū suas labroz. Quīq̄ aiadē
ut sue labroz · et mala fiducia de sede
re ad os · ut amic · i pgnatilz · mittit · et in
pix · vel cōis mestrue · Bz · aneugia · porcina ·
anserina · et gallina · butyr · vetes · mel · et
cera. Aneugia cū ceu · liquat · et pax · bul
lue · diuidat · deū cōmisce · et fiet ung[er]
et illam · de lx · de illo. De dissecacē mādibule.

Os mādibule aliqñ · a pte nūcia eg
dit · cui hec ost signa · panēs ñ pt
masticare · ñ mādibulam · mouere · dētes si
nes ñ cōiungit · cū mlta · ut · recte · Di
nus appēdet panēs p mādibulam · ferore ·
et illa grauet · huc · et illuc · dū dētes mlti
sunt · adequat · et mole lēat · suū · ap̄tum
diuīdm · deū iuget panēs sicut mlies
cū pplo · et p hec empl̄m cōsolidatim p
et · Bz · sang · ost · bolus armena · mastic ·

oliuam. ista pluit et dissipent ai sucy
plagis. et addito albumine ou. p̄ pont
fl mādibulam erecta. et p. vj. dies am
mat si mādibula fuit reducta. Si uo me
dic ei fuit uocat ai ecui die: mollificet
lac ai bb mollificatis. loco mollificatio:
predict in cura ut dñi. De fractura mādibule
Q̄q adhibenda e e cura sd p̄. In loco aut
ralu pōt tale img. et oliuā. mastic. co
loplomia. sanguella. sang dr. pluit
et corrupt ai pce uestia. luq fia et fiat
img. sed sipōt et erit ut ad plena cōsd
lidacem et bñ ai tuell luget: ne pres de
loco suo ualeat remoui. Si uo os
mēti fugiat. eod m̄ fit fle mādibula.
si sinus fiant aute e prehēd ne ruga
aperat. Et si cōtigat mādibulam ifleui
ri pclique: deorsū burnetū i aq si sale
aquo dant et appōnt. Id fiant morella
ul alsanthui mō pōs fpto. vl accipiat
suc morelle et farina triticy et aneugra
pentina ueres et bñ incorpent et lacs sipōt.
magnū q̄ozē sedat. vl fiale fiunt aq
i aq. pea tant. addat mel et incorpent et ap
pōt si loci nimid. Et nō q̄ si magnū ac
dor fiat i loco: ideo emplm ul fit loci. De
Dolore iste aliqū ocē a sā loc dēū.
gne. aliqū de col. aliqū de fleu.
mone. p q̄ dolore dentū gīgiuaq
fiunt cautiū ob eruc gn nodulū ul scā
cem sic atāt et ualz q̄ pallones celoz.
lat max. et cōt maxillam. et fiat iuicto
cra loci ai popliom. et ualz cōt sup dicta
ce aurū et cū mitū et cōt dolores dentū et
gīgiuaq. Cui dolor is atti er signe
primo fiat mundū a cephalatica. et si nō
cessat p̄ce: fiat dimundū de uenis ob
liq. q̄n ista fleobotomia ualz q̄ os pal
siones fiant et dolore nō cessāte: fiat fle
obotomia de uena q̄ e i cartilagine
auris. retro super ligato collo. Et q̄n i
pdict illa uena i sūde tūe tūica. Cau
tiet ai seruo aliud. et pea gnū structu
ul gnū pile eno die iūcat et dimittat p
xl. dies ul plus sed cregēdo passibus.
In cā signea: fiat uētosa i tr spatulas.
In cā colica p̄mitto colagogo fiat fle
obotomia ut i cā signea dcm e. In
cā uo fluxus exhibeat flagogū absq
fleobotomia pea uetend e ad locū.
Caupiat plus staphisagie. uirid eris.
et pōt in starch. the starch pōt fi dentē
dolentē. matul cētyt et exim i sua dētē
dolentē. Et fiat fi incaō ai nāl pulue
ris pipis long. zinzibū. staphisagie
puetū. aā. pulueriet et ai isto pulue
riet lig. pulueū. et gīgiua du. p̄ ich
net caput sup si alig uas et exib fleū
i q̄tē. Et cōburat sal adiuē si
regliam et fiat pulūs i starch et dētē pōt
mitti ual et deligat reuma desēdente
a capite. Et si dēs fiat putidus ul pforatus cibi
dentes sic sanus. portuz colligē gua vn
Ac caueas ehuc ai nullatenus sanū uue
Hic ex emēto sanū capē dēte ex morto.
Ad dēces cōmouēdū et demittē. Expi
mēcū ualēs ad dēces et ad gīgiuas cō
mestas et ad os male olēs. Re. cinamo
mi. garriophili. spicnardi. rhizo. mast
tice. ana unciā. fiat inde fiuūtū albissimū
pedes ame fluuy. ossa dactilozū. et oliue.
aā. q̄ā ista pulueriet et de isto pulue de
ces fricet et si dēces cōmestos aport et sa
nēt. Ad dēces migros et labētes. Re. corticē
buxi intiozē. punicē. malugnati corticē
aā. folia iunip. mastic. aā. pz. mell.
pulueriet et si dēces migros pulsus pōt. q̄
eos clarificat et deallat. Ad dēces cadētes.
Re. cerebis usti. maxillaris usti. ossa se
pie. aā. ʒ. i. mastic. sal cōis aā. ʒ. i. coral
rubeoy. aā. ʒ. ij. pluit et s dēces pul
uis pōt. q̄n eos corroborat. Ad eam dol
gīgiuas cōmestas. dēces cadētes. corrosas.
Re. calcē uiuū. sulphis ui et ad os fend.
uū. aurip. aā. ʒ. ß. plus pipis. aue
bute adipe. aā. ʒ. ij. pūm ruber minu

rillime iaſt. z. i. ꝑ̄t ſalq̄ naſe ſtetile i
aceo farra. ſt aliq̄rlin billime ꝑ̄uēt
ꝑa ꝑ̄t alſe ſt murrinꝫ ſt oſia billuēt.
ꝑa pulu ſulphis. ſt ꝑ plius aruubite
mō ꝑuēdo de uno mō de alio. uaſe ab ig
deꝓmo ſt iſtidaꝝ iapiēte: ꝑdō pāu ꝑ̄t
ſt uoluē a gnet ſt de illa ānuenoue ſuāt
ſulos ſt delaāt ad ſole ſt alo ꝑ̄t. t̄ de
uno ēalo fiat pulu ſt aī illo plue gīgue
ſtet ſt dēes ſt ꝑ logā mor̄ totū os aī a
ceto i q̄ radie rapſi barbatu bulbert: la
uet. aut mortificat. ame mortificato
lcw patiēa plius ſōō de roſa. ciuamomo.
gariophilo ſt ꝑ̄. lue ei ꝯſolidat ſt ſeqē
ons remouet. De puſtul i ſtane ſt rubee.

Pvſtule i ſtane ſ remouēt. ſt. lor
ꝑ̄p. pulueent ſt ſ̄ſinat aī ſtuo
ceꝑe ſt melle rubee b̄ deſp unat. ſt ſi ꝑ̄
t puſtlis. ualz q̄ puſtlis mgo q̄ i ſtane
ōtūt. Aliud ung̃ ad id. ſt. carrau ſt uol
uat m ſolio aulu i aceto madefō ſt i ſtu
pis uoluo decoq; ſb cinib; aliq̄. ꝑmod
ꝑ̄t hī carrau i puſtla ꝑma i declios ſt
diſtillat q̄da luq̄ aī ſiēdmatte aeis ſt
hūdmatte ocen. ſt id luq̄ di oleū terēb
ri. id deler puſtlas ſt mgo lentigines ſu
aci. Vl ampuat aī pulue mangiry ſt plū
bi uſti ſt de talu mgno ungāt puſtle ſt
delebūt. Et id ualz puluis plūbi uſti ſt
ualz cōe ame ſt mlta alia q̄ hue ī dcm
nāt. De rubee ſt puſtlis. Ad rubez
ſt puſtlis ſtane ſbueit hec ung̃. ℞. aī
ploza. z. ij. lozanas. z. ij. arēis rubee z.
iij. ſta pulueet. ſt ꝑ aī mlle rubeo cōſi
cent ſt mſoīnt puſtlis ſ aliq̄ q̄e di
mūnāt. ꝑa lee totū aī ſuo ceꝑe ſt melle.
rubee delpute diligent. ut ſit liq̄d ad
mod ſalſe. de lue ꝑaes aī uadit dcm
tū ſeo ūngāt. i mane aī ſiplia aq̄ te
pida ſtanes abluet ſt aī ꝑ̄no lineo ex
ſtuet. mlta ſbueit. Pulcꝝ optimꝫ colore
reſtaurās ſ ſt digerit ſ ꝯfortat appetitū ex
timet. Q℞. ℞. ciuamomi. ℥iij. cin

damomi. maiorane. ana ℥i. anuſi. ſeminē fe
nicli. eruce. endiue. ana ℥ſs. galangu
ane. ℈. ſ. ruris mane. malo. ℈uerno.
ſtaphe pulue mat ꝑaes q̄ uolūt. Ad
ung̃. Ad ad mūdificatōem mentis ſt ad ſb
tiliatōem fiat hec ung̃. Albumē ouī ad fac cealbēd
diſſipet aī aq̄ calida ſt mille rubee ſt ſale
mino pulueriſato fiat ung̃ ex iſtis ſt illi
mat ꝑaes. Ad. Ꝑaes dealbat ſe
mina pmo ꝑ̄ aq̄. ſt ex illa aq̄ ſtanes
lauet. ꝑa aī colorem ſuū ſuū ſtanes
abluet. iſte aq̄ ſūt ualde mūdificatiue.
ꝑa ungue ſtanes aī albūe ouī ſt ſ
mittat deſiccari. deīn ſtanes abluat aī
ī qua diſſipate ſūt amygdale ſt modio
ſtigmate galline aq̄mo. ꝑa ſtanes ſi
mul abſtergat. deīn cerotū ſ̄ꝑ. q̄ ſ ſtr.
Cera ſt oleoſa mia liq̄fiāt ſt eis addat gal
banū ſt bī mouēdo liq̄fiat. ab iq̄ liq̄
fās addat plius mellis. dūs. gūmi a
rabia ſt fiat cerotū ſtanei. ſtanes ꝯ de ſ
to calido empleſt ſ ſ̄mittat quīq; ī ſi di
ſt aī mūdificatiū ſiue: amouēdo. de ꝑ̄ aī
ī ſi ulis ſi ꝑ̄t. Ad ꝓ q̄ ſtanē ſbtiliat ſt ſor
dicie remouet. ſtanē reddat clarū ſt bī
adā ſt bī depurātū. Ad mūdificanda ſtane.
ſta mīnō tal. ℞. oleū nuc. roſe. ſt pau
ſagimīs galline. iſtis liq̄fās: addat ce
ra alba ſt aī liq̄fiat. ꝑa ceruza ſbti
liſſime ꝑ̄ita ꝑ̄t ſt aī ſi bulliat. t̄ ꝑ
illa ꝑ̄t ad ignē ſt ꝑ̄t ꝑau aī ꝑ̄ ſtane
ſt aī oſia mūdificāt. dein. z. ij. mugis ni
tate ul' gariophil' miſceant. ſt aī iſtuo
ſtanes ungat. De ꝑigine ſt ꝓrigine.

Pigo eſt de ꝑigine ſt ꝓrigine ꝙ de ma
tia calida ſt mlta ignita ꝓueīt aī
differt. Impetigo leui ꝑuibūt ſt cor
ꝓō i cutim corrodit ſurſū ſt deorſū.
Serpigo fit de matia ſtillosa ſt mlta
ſeſa ſt deorſū mgg corpat leui ī cutim.
Ad ꝙ ꝑigo ſt ꝓrigo differt a morphea
ſt lep. q̄ morphea ſt lep de matia ſiccā
ſt ſcca ſt ſanata. Z iſte paſſiones. ſ. ipe

ago ſt ſpigo ſt multū calide. vñ lex cauet
t urit ai partu t aſphixie ſtimus. Ju mu
ām⁹ fiunt fleobotiōes t euacuatiōes t pea ex
uent colagogū pea ne ieiunū ē ad lauacra.
Et ſi ſpigies ul' ipetigies fiunt multe i
uiuis ul' cadaueribus multū ſpatiū occupātes ſi
ſūt in ſuperficie: nūq; curant. Vñ ſ' ſit unḡ
ad dū. ſ. rubie lapidis aut multi' wūdi t
cauē i montario t diſtiget ai acero fortiſ
simo t fiant mḡ t ſiſp. Si uidet eas ve
nota fuiſſe nigre decoſſe in bituno ſtallo
t acero fortiſſimo uiz ad cōſūptionem aceti p
ea colet t fiant unḡ de q ipetigo t ſpigo
iungāt. Ite. ſcinū ſcindi t i illo pone
ungues iuuenes t ē finū exibit. ē ferū
aliq; ſi pōt ē illi ſimo. t q̄da hūdinas ap
pebit i ferro q̄ualz cōt ipetigmē t ſpigi
nē ſi mali mortui. Ite oleū ſām de u
uell' ouoz ualz ad dū. Nō. abſtinent ſe
puerēs ab uehemēti calidis t a ſtallis q̄
iſta ſanguē denigrāt. Ite nō q̄ i puſtul'
ſanguinē multū ualz ſanguificatiō ai nētoſa
ob mētō. corpe pgruo p̄us ai ſero atq; no
t pillis mundabimur ul' ai d ieiunio. vl'
ai actu tuo ipuri. o ia ei iſta reſpuāt
oleū ruleū t ab huiones abiectos. Ualz
ē iſta nētoſa i dolore dētiū t mūdificat
cē faciei t dolori oculoz. Ite ladāt uenā
q̄ ē ſup̄ nāſū t exeat ſanḡs ſic in renati
bus puerīs. Ite. ſumi ſanguiſuge
lappa maiori ſcabiole. aſſi. cū ſucus decoq̄
t antiugia prima uetta ualz ad cōſūp
cem ſuū. ſca colet. t de hoc iungat pa
nēs ſeu t manē. t ai ſiccū ſanguiſuge t
aq̄ calida abluet. hoc ei cōt pullulas ſan
ci t cōt ipetigmē t ſpigmē ualz. ab
ſtinent ſe t a cibis calidis t a ſtallis. De

Morphea du morphea alba t nigr.
pulē ē alia alba. alia nigr. Et
ei morphea q̄ū color ul' cutis mutat i
nō illē. q̄ hoc cōueit ul' yetica. q̄ mutat
ei uirtua illē colorē cutis i nō illē. Dicit
ē tā morphea t ictina. q̄ morphea eſt
defectō cutis matoſa. yetica aut ſi q̄ſ
pre corpis. morphea ſolū i ſuperficie. yetica
ſit p̄ q̄uis ſede digōis. t morphea p̄
uis ſue digōis. e morphea dī a lep. q̄
morphea ſit ex obſtrui materia ad ſi ſtrigen
dum cutis expulſa. lep a ſit ē ex gilla materia
i cō carne expſſa. vñ morphea cutis. lep

Scien dē q̄ morphea dorphea. cutis.
a aliq̄ cāt a ſanguine. aliq̄ a cola. aliq̄
a flaue. aliq̄ a melia. Si ex cruore ſāgui
nis: aſſimilāt p colore rubeo. Si ex coleum
p citrinū colorē. si ex flaue: p albedinē. Si
ex melia: p nigr colorē. Et ſed ter cutis
uiſitat. Signa diuitia ſūt ler. illa q̄
plēs ſit maioris diuitias uniuersis mag
ē nubil. t q̄uo magis cōmune: ratio
ē diuitialis corpis cutis. Ite ſi pūgat lac ai
cutis t pur ſāguis exierit. nubil ē. ſi
uo hūdinas aſſit exierit. ui ē nubil.
In hac paſſione ſp̄ p̄ſcribenda ē immūdicias
p̄gnō. materia digesta: mūde p̄gnācs
ſit nūa. q̄ i morphea corp̄ nutrit ſāgui
ne corpis. Dig ſanḡs ſunt i cā: p̄us
ſia fleob. deinde exhibeāt ea q̄ habilit mūdi
ficare ſāguinē. Si cola ſit i cā: p̄us digā
t materia. t p̄ cū purgeta ſanguinea cutis
ta ē. Si corp̄ pgruū ſit ai bina ut ſimi.
ab ſuctibus. t ſiſib: pea i loco morphee ad
ſunt uētoſa t ſanḡs exeat. t abſtinent
ſe patiēs ab oib; actibus uē pe. t alia. t
a ptalib; paludoſis. Ictus tū immiſabiliter ſūt.
ieiunū ad lauacra medicinalia ſ. Aloe ru
bū t diſtillatū ai mille t rude fiant illinatiō:
curat morphea ſcabiē. Ite fiebotomia uene
ſa multū cōfert. Ite fiebotomia loco ai ſorti
lexuia ul' ai urina t maxime ſi ſit alba.
Ite ſāgs leporū illinitū: mūdificat mor
phea. ipetigines t ſpigines. pul ſuā ſa
rificatiē. vñ lep dele. i domo t de
quo die i crāū die dr minimū de pedib; tin
gentib;. Nō q̄ ſāgs ped minoz ē calidi
or t ſubtilior t i ſido mūdificat. Valz
illa illinatiō q̄ mirabilem ſanet q̄dē ex

q̄ē E mē So aueneo t ſchirneng
t Lauet pea bnarū So mayyng

mēstruus. ℣ Ē plius seō de ēstallo ⁊ cathi
cū suco lōue distēp ⁊ ter ung̃ ualz ī qlz
morphea ⁊ scabie. ℣ Si matia fuit flegū
tica: pget cū ieiunio god ardng̃. Si fuit
melīa: cū remuth. dyodyn emacado
ul' cū prōib; ad id ualēt ubi. Si fuit co
lera: pget cū ēpleri amara ul' aī seru
aquo ⁊ mundolanis actus. ℣ Et sucᵉ
spinule spende ualz ad cēm morphei. ipe
ignuē ēpigmuē scabiē ⁊ pmū. ℣ morphea
alba. ℣ Ex sucō lappe anny. lutrdine
siue lappe iūse simul tē. aū. ītus addi
bunt̃ sallu cū pulue sulphis. cuforbiū
utriusq; ellebori. aū. z. ī. ī corpent cū pāl
denī addt de argento uiuo. z. ī. uiridis
eris. fiat ung̃ q ualz ī tinea capite p
lauato cū decocde pdāt̃ hbz ī lono
leuito. deīn cū lut ungito ungat ⁊ si
ant sanitatēs ī capite. tra amīt tinee
sū capillor amissione. ℣ In morphea ad
dat tartar. sal tostū. sulph. aur pig̃.
ēstallū. sal ut. supa ysopū. oleū lau
rinū ⁊ oleū mustelinū. ⁊ si bēri ū pt sa
po pdō: appō supa gallie. ⁊ butyr aū ole
is admisceat. deīn pulū addent ⁊ uat
sim ī corpent. de isto ungēto ungeatur
morphea ter ī die. ℣ Cū morphea erit in
tinea diuturnōis: fiat tle ung̃. ℣ Ex. cathis mas
tica aū. z. ī. cerusse z. m. pulūzēt iste
cū aceto ⁊ oleo ī corpent. ponēdo in de
mo: ūi de alio. deīn cōmixto sit cōplea.
Ung̃ q morphea āue cutē. ℣ Ex. ung̃ni al
bi. ung̃ti citrini. ung̃ti susti. ung̃ti
ad sallū fleū. aū. ī. ceruse z. m. pulūzēt iste
oīa ista cōmisceāt ⁊ atuant cū pulue
ueratz ellebor. aurip̃. utriusq; sulphis.
pulū staphisagie. alumīnis. aū. z. ij.
pdēis addant ⁊ isto ungēto ungeant
loca morphe. ℣ Ē accipiat sodiua p
certū tēpus ⁊ si alleget sal uetrū. pea pa
nēs ī balneo pōt. ⁊ cū pdēa sudīa loca
morpheatū fricet. ⁊ si fiat bis ul
ter. mdubitāt morphea cutis. Ung̃

mūdificatiuū. ℣ Ex. sucᵉ assodille ex cū
mille albo distēp ⁊ bñ incorpet. ⁊ de ter ung̃n
to ī cutis a stupha ul' balneo cutis ungat. ung̃ᵗ tom
qū mūdificāt sordes ī pmos cutis
cōtextus. ubi leprosi mūdificant ualz. ℣ Ē. ℣. elle
bor albi. galbani. sinapis. armoē amo
nille. pu amarādi. radices capparis. se
mē cucul. semē nasturtij. orobi. nigelle. ana
pūi ī corpent cū aceto fortissimo ī cutis a
balneo ul' a stupha illinat. ⁊ fricatōib;
pmissis. ul' ī tpō balneo cū furfure orobi
⁊ salnitro. Siber ostalēri ū possit. accipiat
pulū cathis rubei. cuforbiū. ellebori ut
ubi. ⁊ fiat id. Ista ei ualēt ō morphei.
ignuē. epigmuē ⁊ scabiē. de qbūlibet ut
cū. iste frictiōes fiē cū furfure salnitro ⁊ ca
this rubei. ī balneo mltū ualēt ī tīa cutis.

Q Doma plres sūt. De passionib; aurīū.
passiones auriū. s. dolor. aptē. tin
nitus. ītus. ⁊ aliqū gnat ibi. ⁊ aliqū
nēūlt ab exteriorib; ut pulex. pediculus ⁊
aliqū audit ī aure sic pulsus. liquī. la
pis. de aure istius. tēdit autor determinare
ī pmo de dolore aurīū. ℣ Et dolor aurīū
sunt ex sola cōsolidatiōe mala absq; apostē
⁊ absq; febre: solis ītiger mingatis. ui
ni tū ārēt ī aure ul' dētib; ul' ī lens ossiū
ossis ul' nuosis. dolor de calida cā: pp nīēb'
sibi mutuē. In cā frīda. ℣ In cā frīda semi
matia flegmatica de sedēs ad aures ⁊ ī eas ēmit
matia pūgēs loca. Big corp sunt plectrū:
pget cū medicina q̄ cōueīēte. ī cā sāg
nea p euacuationē sāguis de uena cephalica
aq respiratores supcōlli ēmites. ℣ In
cā flegmatica ul' colica ul' melica fiat medi
cina cū eis q ad hūores respiciūt. ℣ In cā
frīda ēmittat sua heroice ⁊ pōt ī eqa cō
cauā ⁊ ī pōt ad lētū ignē ut cauteries
ut optime fiat caleriū. ⁊ de isto liquore in
tido ul' tepido ēmittat ī aurē dolēte due
gte ul' tres ī stillēt. ℣ Et cucurbita ventosa ī
sanabo pōna aurī dolēti si pōt. id id est
ut patiatur. ⁊ dissolutiuū ⁊ magē cōsup

nuū ¶ In dolore de calida cū fuat stupha de
ibis fridis decoctis i aq. Et deinde fuc⁹
ipsam p̄ pea vesidē p̄mittat. et id q̄ sēna
fuit recipiat. et lac mulieris et fuc⁹ lactuce et
oleū viol. et modicū aceti. vtq; cōmisceat
et pea decoquat et calefiat et auri due gutte
calide istillēt. ¶ Nō oēt ei q̄ auri ipōt. et
debet eē calid⁹ vt repid. Et si dolor sit de
frida cū istillet istū fuc⁹ s. porri. cepe. oleū
musel. istū tres lāques madefiat et repetiat
et auri istillēt. Emplastrū mitigatiuū. Re
intrales ipsaū. et ipūs madefiās i aceto
i uoluat et adipt ob cuius. pea fiant
ei ad ung̃ p̄tinā et fiat emplastr et em
plet ob auiē dolorē. istū emplastr sp̄ fiat
calidū vt repid. In dolore et apēte de calida cū. Accipiat amē fuūs. ysop. hūid
adeps vermū adipe. cera alba. Ceua et
adeps liquefiat. et istis addat cauē et ysop
te. et incorpent et fiat ung̃. ad ē tpūs
et sp̄ hre vale. i vtq; cāu. In cā calida. Accipiat albumē ou⁹ et fiat ē mortariū plubi
cū oleo rosaceo donec ung̃ fiat. et de isto li
niat loc⁹ dolēs. hre magnū mitigatiuū
ē et vale. q̄ gal de calida cā. Et adeps a
netus ē magnū mitigatiuū. mitigatiuū
q̄ dolorē auriū. Absinthiū vale. m
utq; cā q̄ ē calid⁹ et frid⁹. Et accipe de pu
pe furūm et decoq̄t in aq̄ pīsima et de
pōt puella ab ugne. et addat oleū rosa
ceū. deinde addet q̄tū vitell ouor et incorpōt cū oīa. repid ipōt. hre mag̃ mitigat
i q̄l cā. Aptē auris ¶ Cū i auia aptē
tus auris fiat emplū de mille et huius
et fiūd⁹ tus et incensus cū pānō aq̄t i
puella et cū fumus hūmū. Et cū hūid⁹
i aure pulle cū augmo p̄tinā fiat em
plūm et sp̄ōt. id oē aptem a matūt.
ad tatū aptēte et rupto sāne exeūte
fiat ung̃ de mille et pulle. et i illo tēpe il
lud mat et pōt i aptēte q̄n vid⁹ mūdū
aīa delinqt. q̄ sūd tatē q̄ pōt auris.
¶ Re. cepit et cōmuet et oleū ipō. vtues
aur q̄ iueyit in sequlimo auris et mūdi
aptē mg̃ accipiat et decoquat in oleo
et de isto oleo auri istillet. mirū vale i au
ri cāu. ¶ Et stupha q̄ sūd tatē veēte
fiat de viedulis cortice pīsis. modico thē
apōto. Et axungia gallinacea vel lu
pi et auri istillet. hre ei q̄ sūd tatē veēte
vale. Et laduū stupā tū vt ipō mū vale.
Et suc⁹ vtriq; cētauree parui. cepe. acetū
ana simul cal. iste decoquat paz cū mille
rubeo. colet in vase eneo reseruet et
de isto tepido auri istillet. hre vale q̄ sūd
tatē hre cital et tinitū auris. De ūme
Quēadmē i aure. et. calē in auris.
qui cāt in oles. colet et auri istillet.
hre ūmes mitigat et reduc. Et dirigatur
calx viua cū aceto vt urina et auri ma
neat. Et fiat absinthij et rosa pīsa mixtū
sit. Et si suggat cū instrumēto pīsato
mixtū vale i exēcōe cuiq; vel nocue. Et
victoria apōta sp̄ aure mixtū vale. et cū
qui victoria apōt. oleū calid⁹ i aure istil
let. ut forsanē auris lubia reddat. ut ipa
nocua lubiore hēat exitū. Et auriale ex
pīmētū q̄ sanē et sūd tatē de q̄ibz cū
sit. et lac sit i aure vt ginū vt pales exū
tē. Apōt os alec vulis p̄sone ad ordinē
auris tra q̄ sb̄mer et melē iste melē
relaxet vt eat et vigit matūa et sanē
sb̄eant. pea suggat fortē et q̄ celerius
matūa exitus et tē pōt tēta fūa de volute
iuncta i trebutina ipōt. ut vulnus sanie
sua sanē i aure exīmē celet. Detūnata
p̄ma pte hui agit auctor de sūa pte q̄ tract.

De vulnib; in collo cū ense.
De ictu in organa musica.
De plaga tota tota fūa cū ferro.
De dolorib; et tumoribz vulneriū.
De embrocā ad sanem grandum.
De hijs q̄ retrungit sanguem.
Quinta p̄ctura venar.
De vulnib; in nuca in collo.
De nimis mollis cōsolidandis.

Alar ḡ q̄ si nulū fuat ī collo
aī enle ul' aī alio sīli. id q̄d
ē i nullie p̄ abstinat q̄ p̄
dignit ī nullie ē ponēd.
Si ñ pulmū p̄ debilitatē pagenus: di
mittat ⁊ cōsonet patiēs ⁊ pea abstīnā
⁊ cōsuat in pāo. ⁊ sp̄ misceat farinā ē
ptū dulcitat. ⁊ ī illo tēa ītincta ī albue
ou ipōt. ⁊ si duo forāmīa ulnis fue
rit declīgāa: id q̄ ē infert ve inquenat
aptū ⁊ ptior. Si uo id q̄ ē ī ulnie ēt in
ñ usleat: ul' ñ sēdm ptē cōsumū ⁊ sēdm
ptē aptū relinquit. ⁊ aī tēp̄ se opulent
illo attrahat ⁊ tonū ulli cōsuetū sicut
dcm ē. Si collū ex utīq̄ ptē fuat ptōrāti
fīre uelut aī stigmta: laudnē ex utīq̄ p
te pōm. q̄ dolorē mitigat ⁊ sānē gñat
⁊ nulli aptū cōseruat. ⁊ s' uīg ad tūi de
em fuat. p̄ tuī die em bāts ad sānē ge
nāda ulnū sīpōni. De uena organica īasa.

Si uo uena organica īasa fuat ī cu
ce: magnū mouet pcliū p̄ unnū
sanguis fluēs ⁊ aīa dcet. Ac ī. q̄ unīq̄
caput uene aī uno acupunct ⁊ pea aīa
fugat p̄ carnē q̄ ē ob uena pea nodet fi
lū ⁊ filū aliquātū longū diuidat. ide fi
at ī alio capite uene. ⁊ eas auricla fiet
ī q̄b uena ul' arīa ⁊ s' filū ut ad. x. dies
dimittat. nono aūt die remouet filū ⁊
aurē ulcī ut cetā ulnia. Si ulra ligatō nō
sufficiat: atrope pulue olibanū ⁊ mellī ou
allan ⁊ cōfidēt. ⁊ ulnis addat pīlī lepris
minuti īcāli ⁊ īcorpōt ⁊ id ostīg emoro
ydā ⁊ ulli cōsolidat. De uīone ī uena.

Aliqī aūt uīo ī uena organica ex
aīa ul' ex pēssione. ē atrupuit sup̄ fem
ti. pectīs. apij. absinthij. radicē ebuli.
mīnū de anserīa gallīne. farina silīgi
nis. ordei. ū. cōfigāt ⁊ cathaplasmēt
⁊ uene tumefē ipōnt. ualt ad uīonē ⁊
ad sānē gñanda ī locis ossuosis ⁊ nuosis.

Recipe succū apij. mel. ⁊ plagā tornata
farinā silīginis. ista lenīt. uenenū
sedat ⁊ frū ēlint. Ad dolorē uulneris.

Ad dolorē uīnis ī sīlem uica pānis siū
mēn tota ī uino ⁊ ī oleo sīpōt. sic uīn
gat ⁊ deuīcat. Jt pānī uue in sepu lusco
ī rigat ⁊ calidum q̄n pati pt sīpōt. De ē

Ad sanē gñanda uaq̄ sanē gñanda.
Ac semē uni. semuga aīi. cōqnt
ī uino. pea tant ⁊ incorpent aī anserīa
pīnna. oleo ⁊ uino. aū. addat pīr mel
lis ⁊ farina frumēn. ⁊ uīi bullat. de ista
emīca supp̄ ad sanē ī ulnie gñanda.

De ignis q̄ restingt sīgnē dcūt ē. ī q̄ aīi
mali calx. uitrolū. alumē. urina gnea
cōcta ⁊ supp̄ ita. sic aīa mīl ul' ei plus.

Recipe solucr pm̄ q̄ pēssa uene organice
soluat. ignis. nastrci aquā. illa ī uino co
quat ⁊ cant aī mīo sale sīpōt inde unat.

Malue q̄ le Jt q̄ pēssam uene mediante
te ī aq̄ coquat ⁊ aī sale cant ⁊ sīpōnt. De

Nota q̄ de ulnib ulnib; inuc ī collo.
inuc ī collo ūde timēd ē de ipsone
ignis ul' arcū ul' uene ⁊ p̄ cōtinuatē
inuc aī eēb̄ ardōr dolores magni ⁊ lesi
ones magne ex aīa ⁊ ex pēssione. Et sq̄
q̄n putrefactō aduēnt ignis: corrupt
melos ⁊ augmētat dolor. q̄ uenti fuit ī
ui ex hūditate. uīl putrefactō festinat
ad eos ex hūditate ⁊ q̄litate hūida. ut
ē aq̄ calida. Jō alia regīam ponit q̄ ā
premūt sīgnū aut eos aduēnt frīg. ⁊ fri
gidat. unde aq̄ fīda nocet eos ex pre
gidū. q̄ frigidū iuuat eos. aq̄ calī
da nocet eos: q̄ putrefiant eos. ⁊ p̄ hoc ā
q̄ calida nocet eos. ⁊ ido ī oportet q̄ ablu
ant nullā inuc ī aī aq̄ tepida ul' fīda.
ī aī oleo. q̄n oleū putrefiat. ⁊ si sit
sordities ī ulnie: abstīgat aī q̄no ul' la
ua ultīme lenīcatiuo. Jt ī oportet aī uno
lauare ulcus ī timeat de hūditate sī
gnū. ⁊ si nō uī ē lauare ulcī aī oleo: p̄
lauādē aī uino calido. Ex. 6. Accidit
quidā hoī pūctura ī manu aī frogrīlū ⁊
mutta ē cruo ⁊ pūtuū ē q̄ manus nuo

emma medem

Restenganthyan
gimem

a uacue medic apponit emplu q̄ soleant
cōsolidare multa magna q̄ aperiet & lar-
gi apponit emplu mollificat tumi q̄ fit
de farina tua mille & oleo q̄ ꝑ illud ēplu
capiunt unt manū. uū magis q̄ cauēdū ḡ
modi mollificatiā i talib⁹ nuoy ulnub⁹.
Nō ōe ulli q̄ adeat i nuo aut ē ialio ei
fissura & ꝑtum. Et ulla q̄ si i nuo sed
longi si salubres ill' q̄ adiūt sed latiū

QOllū quiz De nuo ulnans: tuna.
aūt ylharia q̄ liget & mēbz nuo
sū. In cuius ḡ nuu uulnati cōiūct aut
tiū. qui solz aandē spasmi ex ḡcāe nuu
leū. Sle ḡ amdat spasmi: cōbuunt nui. uū
si amdat spasmi: ñ ꝑ fieri debnō labioy
i nuū. uū si labia possēt i nuū deduci: ñ
adest spasmi. p cōbuo nē aūt iaubiant
lac les. Et dicit aliq̄ q̄ cū yiub⁹ tan
gēdū est aptā nuu nupti ñ frō calido.
q̄ utiq̄ ꝛ tangat. p calē ei adultionē
hūores hūt libz distribui. q̄ ido mēbz
ñ tūt i lanā ñ aeuit sed lōgi. q̄ cō
tacto spasmi dā. Si ei aptā nuu exacta
ul' cōcta q̄ nā ñ apparēt ma q̄ hūt ad mo
dū corde. Et fiunt hūani ialo ut ad ap
tā q̄ ꝛnuca. ꝑa aptā nuoy cōbu
unt. q̄ st hūores sēp cerui ul' dilatā
si nui ad pūl lanā ꝛetinet. Cū pmi
mūdificādi. e multi a same q̄ oblib⁹ si q̄
fiunt. cōa hi mūdificatiōe: aptā nuoy
st tangēdū. si aliq̄ obiciat st de cōbio
ne q̄ dicit cū nui sit sal. q̄ p calē opa
cōem magis deficiet. cū p aandē cōpiat
q̄ hūores ibi cōgregati nuu nuū aturu
lunt euacuāt. q̄ st nuu elongāt. q̄ do
lor uehemēs i nuo aūt. q̄ cōsequns hu
mores ruunt ad lanā. Et si fiunt ꝑtium
i nuo i loco ꝑtue nō frō obtu aurize
t. Dicat ei. g. nare e aliqū ꝑtuū absq̄
nuu ulnan. q̄ ex qbz abluōe seq̄t
actiua mala De nuus dentis cōsolidād. cū.

AD cōsolidandū nuoy fiat ēle em
plū. Accipe lūbos arietū q̄ cōū

dict aptā. aptaly. anapnagus: ana ab⁹
ce roso vemonet. ꝑa ciuit cū albūe qui
q̄ sēpūt aptaly. inu lesi. cauti. q̄ ꝑ
dere. Nō q̄ st debet si aptā cāō i nuo q̄
mad adiuōes si attigūt. Q ꝑtus nuoy tū.
Ire cōt ꝑtuus nui: accipiat mule
le q̄ uelat si laqueos. q̄ ille ꝑualet. q̄ si
illū si ꝑtes hēre: accipe id q̄ circūst sup
nudies arbos. q̄ tat cū nuo. q̄ aeuy. q̄
id repid sēpūt. aut cāō sua ꝑdere. Ire
si nui fiunt ēas q̄ aptā sue ꝑ nuus.
rit mltū uetta: fiat emplū ille. Et me
dicamū cerue rabios ꝑmi. q̄ medicamū
cerue rupias ulnm i dupla ꝑtē istius
cōtus sue. Et aut nuo appono aptā ad
spallū. mē ꝑa adat sup hūs mo
dicū farine. q̄ tepi moueat. bū mulceat
q̄ adat ꝑa. mell. oīa bñ moueāt. q̄ de
illo emplū sēpūt lep. maēm. ma q̄ duo
aptā nuu sue arie coquat. q̄ st dimid
ē ꝑ tres dies. q̄ si i tau die aptā ñ bñ
ūcta uidis: ꝛ de eod emplō mō ꝑtō si
pūt. id totū tanēs st fiat de ñ aptā nuoy
bñ ūcta uidis. ul' ad se uenerit. illos re
ductis: fiat ustulatō. q̄ ꝑtō in cōsolidādū
nēd ē. Q si nui pūgat. Dicat si nui pū
gat: fiūt dolores q̄ flatūs magne. so
lamē g aptā reuerti in pus ē dat. q̄
lauet cū oleo calido rlarū. aliquātū
stupnos. Q Dicat q̄ si uhiet nui ñ ꝑ
d' ad aut. aēm. ꝛ sapias a unīga
ē dolōs uapādo ai pāns calidis ole
is ul' adipib⁹ caleūs. qui ai appōis
nuo pāi. frō aut emplū frid' aūt ide
aliqū lesio uehemēs q̄ sit eoy caleūtad
ulē repid pūl. Ire i ꝑtuū nui ecti
tma sēpūt ne spasmi leāt. Et i ꝑtuū
nui si pūt emplū ferū de cuīsdā ai ce
ua. nutionib⁹ i fūdat oleū q̄ si pūt em
plū q̄ ie oīa aptā ꝑualet. Q ru
ridis ecis. tragū. cūis. sapis cellas.
urcoli. stozeas. ana mire an ʒ. uj. cē
bitume gallaru. ñ spalti. an ʒ. uj. calau

cecumenō · colophonū · nrī · aūi · ⁊ vi-
ūtēz · y · acceq̄ sufficiēt · emplīm de ſtis
ſūpēt pīnue ⁊ repletēm illoz ēt-
Quomo plātus aliq̄ū am Adl de ſūm pte
dē ulīa · ⁊ dī illa ps q̄ ē a collo uſq; ad in
uios · ⁊ fiat ulī aliq̄ū ſēd lōgū · aliq̄ū ſēd
latū · aliq̄ū ōcuū · Si ſēd longū ulī ſi
ert · pmo mūdīmāt · ⁊ p̄ ſi idigent ſuura-
ſuāt · ⁊ fiāt tot pūi q̄t ſūt ꝑſōe · ⁊ illa
ſūtura nr̄ dūtāt · deīn ex̄tūnates aūi
ai ſorptab; ſadāt ne aīo ledāt · ob q̄ ex
tūtatib; ſtupe pōāt · nec aūi ſit cūtē ne
carnē cōtīgāt · ſūi ledi · ⁊ os ac uſq; ad cō
ſūdacēm ulīus uulnāt · Sup̄ ſuturā p̄-
us cōſtitui ⁊ cōſolidādo pōt · de q̄b; ſi-
dēn ē · Et ſi ex ulīe cōquo dolor q̄ſgāt
ſi i dīa ſignāte ul' cra · ſeme līm dēpōt
ſumo · ⁊ aq̄a ſ' lect cōdeuē emplet · ⁊
emplīm īde ſūm ꝓpze īpōt · Vulū ēcā
uū q̄ fit aī ſūltello uocādo ul' ſanno cuta
ſ' aī pcōib; ⁊ alīus q̄ ſi' ōt dēnūātus ·
Sēd os aliq̄ū ſūgāt aī De cathena gule ·
ulīe · aliq̄ū ſūi ulīe · In ſētura oſſis ſūi
ulīe · ſolus cōſolidatiōnēd ē · ſipōt q̄ ſle
emplīm · Emplīm ꝙſolidatiōn · Qz nūme · lo
ſu armenta · ſaudōq̄ · pīas manal · mattu-
colophone · pīe nīq̄ · ceū ⁊ luſiāt · q̄b; h
q̄ſtōs pīus alīus; aī pue cōmūcāt ·
ſ' ꝓa ſētura oſſis ſūpōt · Q; q̄ os
gule a ſtomāb; dīſtīgāt ſūi ulīe · ēt fiat
ſle decet · ac ī modū ēnis dīmāt uli ī nomī
dīē ſēd q̄ uidīs expedire · q̄uſ; ꝓtes fiūt
cōſolidāte · Q; os q̄ſpīa nūtūm ego · Aliq̄ū
ē ſſa uīcūm os ego · ſle mādībl' · oſſū-
humer · cubīt · palme · manuū · tūcte · q os
ſū īgūūa · ſpīna · lūb · coſt · ūtebr · oue ·
patella · ⁊ pedis nodū · ⁊ phalāges · Q Oſſa a
q̄a uūtā ereūa q̄dā ſeu · cōtūūt · in oſ
ſa aolla q̄ nīq̄ ereū cōtūūt · Alia ut ſpon
dīlia dorſi · q̄ſpa uūtā deſēdāt · Sz nī ſētu
ra colli ſuāt · ⁊ ſ' in cūuū · Cū p̄mū
euēīt · ſ · diſcēdo aliq̄ · lignū ul' cauīllū ī
ore teneat · q̄ſpīr poſſit dēres · ⁊ obtu
cāllo ꝓ' aptue ⁊ cuneū īmitte · ⁊ ſup̄ cū
cacat īſtā · ⁊ ob mēbrū ſūſtebtū teneat
ſalle · ſ · capīt; cōūctis ac pedib; medīa
ꝑſōa ſūmo · eſt īpūnēdo abſtulat · tādiu
lar ſacīat · dōn os eleuet · hoc ſāmat · ne
uero ſiccū poſſ · aī aūt medīc ſūcedat · ſta
ſūi fiāt · ſēa mēta p̄ hmā dīē · mors ſeqūt ·
Cūnat aūt aī mārtatōn · dīabet · aīuzō
ul' ag̃ſpīa · Aliq̄ū mādībl' · cepīa q̄
ꝑa ereūt uūcta · q̄ ſi os ſūnūr · ſuppūi ca
cent · p' aī ſi nūe fiūt ad labīeū nadat · ꝓa
uo ut colli ſtūctura līgū īſtrumēto · ſēo
medīc īgenū · pleūt aī eleuatū fiūt · im
ſtuo mārtato nungat · calu ūi luget · ne
egſtulo · ſeq̄ame · ualeat · ⁊ ſiuaūt · ſe lē
at · cō medē · deber · unq̄ gallīnacea · uncā pi
nus īpōna ſi ſuggēdo aī cadeāt · Q Si hu
mo cōtīgāt · ſalūt · cauare · debeū · globū ſi
loz ul' aliq̄ · uulū · ob aſtello p̄mū · ma q̄
aliq̄s · ſec aī lenda · teneat · ꝓaēs ſuppū
acent · medīc ſcīnat · ſtendo · ī · bēnū · ſe
neat · ⁊ globū aī calameo · tādiu īpūnēdo
abſtīhat · dōn os eleuet · oſſe uo · ad p̄mū
ſtatū · ſeuēīt · globū · ibi · teneat · ſtatū · luge
ūi · ⁊ īpūnēdo ſūſtēo · ſi · uoluēdo · ſalū · lūga
ūum · ⁊ uīq; ad · ūū · dīē · ſene · uīeū · Q Ad
uo aūt dīe ſuaūt · diſſoluat · ⁊ ſi · mārtatōn
ūūgāt · a · duodecīa · dīe · ⁊ ꝓa · paulatī · a · la
ce ſuaūt · ꝓmāre · dōn · ſāt · os · ſepuī · ſi
uīeū · pūſq̄ · ūī · bū · ſanet · ad · labīeū · ūa
ūat · ⁊ uīq; ad · aī · ſo · uīeū · uīeū · ſipōni ·
Q Si uo os ugulaūs exerīt · caput · ma
nīb; cōpmat · ⁊ mārtatō · ī · ūgāt · ſtupas
aī plumaceol' īpōni · ⁊ ligēt · ligatīs · Q Pa
tul · hūli · ⁊ ſpīnus · ad · uēīes · exeſſ · eg · lo
cet · ⁊ ſi · ē · cū · plgumīā · ⁊ ſi · ē · os · ſlis · eg · illo
ꝑde · ul' · manu · q̄ · ſīa · fiūt · cōſilio · cuīq;
ūre · fāi · fiūt · · ō · dō · uūt · ſtūtono · · ⁊ · ſ · aī
ſalua · ſoūt · ligēt · ⁊ tādiu · dūtāt · dōn
p̄ · ſe · cadat · ⁊ ſi · uīe · fiūt · ī · ſi · ꝓt · ⁊ · ō · dīe
mi · ligēt · Nō · q̄ · ūre · emplīm · p · ſe · uaro
ſolz · cadē · ſi · p' · leſa · cōſolidēt · In · ſīe · mī
o · dīemi · apliō · īpōni · ⁊ tādiu · ūre · ſa

cias vñ cau' fiunt. Sectoriū fier de mastic
oliuaq; stīg dē. ¶ Coste figat inter
ḡlie possit ītī releuari īdimue opt̄. Ad
hūeū ḡ mīm' debuerit ī lapidio et
qui īfidas manū plautas uolas iudo ul
nulle pue pūgas. uētosus si fr̄tum p
nas et sbito releuies ut s' os cūtū e
leuare possies. ut s'. ū cōstat īfirmas
īpmēdo pōm et tādiu facient dorī ele
uari poss. esiq; hec fiunt: aplic īpīmis
¶ Si os albū exierit. tulit ventū in
tem. ob plantaū albū fastid pue i
q; īmū cōtra ab īcīon pōdeat. medic
ibi pdē teneat. iūs humez bēnū ip
cādo ab īcīon pte teneat et sāa ēatur
nuq; ut ad dentū dīē ossa ḡdat. et d
dentio i aurea mēbz motue impiat.
¶ Si ūlcera mali exierit ī plano lapi
de ul' aliq; ei sili ex bēnū īfirmitū pōt.
et mali ul' pdē medic dēt teneat et
fortit ipiat fomētādo p dēa tale lis q
gatus. ¶ Si gēbz exierit pes ab aliq; ē
luc. et medic ei nūq; pte ū ē ossis egilo
mālib; cōpmat. salua ū ex nūq; pte exce
pta. ex pte illa ū ē īfirmitas pdē ip medo
ou abstrahat dēn os restituet. hec fō:
logia et ampla salua ligef. fiet cēta ca
luaucf. Et sc̄d q; in hī dillcachib;
ip os aīa uirtutiua ius exercē pte et ap
ter q; mī pdē fiat et alī lesī plalmet. si
ī sciam fiūt ut sana liget. ¶ Si ūo to
tū capita exierit a sion pteul' sion
pte exierit. abstrahat et mālib; cōpma
ē si sion pte fiūt ut sua liget. ¶ Si ū
ille genu mālib; cōpmat et salua liget
ffite ut alia cauet exceptis tablis q
debēt sī po ¶ Si ūo patella exierit. ca
uet. s' albū exceptis hijs q; i cauū albi
ta salue pūt aqua īfiōa ī cauū patelle
¶ Capa p' ētat. ¶ Sion
I cū ē de scāa pte p' ētat.
fit dīēd ē de caa pte q; fit
de ulnib; q; fiūt ī spūlib;
mēbs a collo usq; ad dyafragma.

De ulnib; dorsalis et pectoris.

De ferro in pectore in costis.

De ulnib; medis equis. pluuis et dya
fragmatis. De ulneribz dorsalis et pectoris.

Hec ētat auctor de ulnib; dorsalis
ī cauēdo ibor obseruāda ē gra
ter dū. Si s fiat ī pectore ulnia ex ensilo
siue sed lōgū. dicit auctor q; sinenda sūt.
et fiat tot puncta qt̄ sūt nāt. et si aliq; at
plus rubē donec tot ulnī aptū ī utq;
exercitatione ut ulni pget. et illo somnie
q; magē dēdez. tardi cauet. q; possib;
alius q; dā sūt sīl iuat. Sed ni pcedē ē
si ulnī fiunt ex ensilo. et ille fuerint sane
de sūt ī ipis ulnib; q; fuit ense ul' aliq
sili. si si ulnī pcessūt ad medulla. i. ad
cerebrū pcessus qd cogf̄ sit q; exercī ip
numūs. ē dz ulnī ipleri ai pānis ul' ai
tētis madefās ī albūe ou. et ad ulnī ap
dz cōsolidari dz aūt ad dentū tēpus ut
ulnī ad cōsolidet. Ē liget aptū tēte
ai filo ut si ad īciora pcessūrit. ai filo
pūlit rūpi. Si aūt sāgs ad īciora pce
fiūt. s' dē auctor pānis cēredat et dīsū
pūlit corp' et rubiet et ipellat pauleti
ut sanies ul' sāgs cōtēt rūpat ad cerui
ulnūs. dēn ligef ulnī ut ī alius dīē ē. De

Quisquit dēcūt fixo ī ferro ī costis.
de fixo ī ferro ī costis ul' ut costas.
et dicat q; le ferū leuit exbend ē. Si ei
ebū ū possit leuī ut duas costas. ita
dat et ferū exlut. Et ūō q; sanet si
pulso pt si talo ea costas et ī lōgū si ī
latū. Si aūt fiunt ulnī mortifer. diuq
uiuet sero si exito qui si exlut. qui si
exliet. pauc ante moriet. pea cauet ut
cēta ulnera. Si aūt sunt ulnī ī alios pūb:
et ad uitiosa q; ferū pcessūrit siue ad ī
testina. tta q; ad testina ū exierit. cod
ni pcedē ē. s' dēn ē ī cauū p tonos et tona
as. hec exceptio q; ō testina ū ē sanabilia
talio ex ensilio si solui et lōgū. De ulnib;
cordis.

Q Onsequēt dcitāt de ullūb; cor
dis epatis plmois ⁊ diat gna
tis. ⁊ d' q; si alīs sūt ullūat ⁊ aliq; il
loz mēbz: ⁊ cura bil' ē ulli. ⁊ pōt sig
nūiſtuū fiāz ⁊ aliq; illoz mēbz. ⁊ cete
ra. Restāt os auctores medicine q' cor
ū nollauet solyarem cōtra mentes ū ap
ē. Illū id ypocras. Celsū Galē. cor. epar.
cebz. ul' aliq; gale ⁊ testiōz: mortale ē.
Sō q' plmo ht duas pellicias. vna ē sūz
cor. alia mūlat. si sūt ulli ⁊ ilioū: cuiget.
si ⁊ sion: nūq; q' ē cōtinuo motu q' ⁊
fiou. ⁊ do ultra sūa ⁊ ea ū pōt cumu.
⁊ si epa ullūet ū p' cumuri ⁊ numuq; sit
ullū. si si epar exeat p lcū ullūmū q' ali
qū cōtīgit. ⁊ illa po ecūoz ⁊ cūmutat ⁊
pōt ⁊ cūmuta. si ū pt p' tiōē. sūt cplu
lcoz tumeſō ⁊ si pōt ul' po reſtaut ⁊ cl
⁊ mēbz cōfortat ⁊ ad q'd redeat lcū. Si
uo ⁊ cū s' tumeſū ut ū posſit ⁊ cūmuta
⁊ cū usoz ullū claudet ut libē ⁊ cūmu
epar. Cor dolōē sūa ⁊ lcoz ullūaw ⁊ illa
ro sūt cmplu tle. Emplu. Ex sucū ab
sinthij. ebuli. sambuci. uncū mel. olet
ū farinā frumēti. ex q'bz oīb; emplu fau
lcoz leuo si pōt milgaū. De splene.

Scit de ullūb; splenis ⁊ assignat
cām q're splen p' iaulones puti. q
ī eo ū ē magū sens. Dicat g' q; si splen
p lcū ullūatū exeret ⁊ ī cūmuta ū posſit.
secure p' abstadi illa ps q' exiuit. ⁊ reli
quo ī cūmuld sūat. q'uō sic dcūm ē de a
lijs ullūb; ⁊ hec ad p'sēs sufficiat. De ullū

Hic ingit auctor de ullūb; ī testiōz.
ullūb; ī testiōz. ⁊ dcūm ē s' q' epar. ⁊
plmo ul' aliq; ī testiōz. si ū pōt inuēt re
pmi sū magnū p' elo. in eli aīū p'mo
ere dēt pnēs sic tabellam ⁊ p' anus ap
pēdat. ⁊ eleuet sū ab aliq; cū sūme. ⁊
p' plmo ul' ī testīa ul' epar. p' se reddit
q' si ū posſet. a medicis sūme repōi.
cet sūme corp' imbuet. Si aūt p'
mqui aliq; illoz mēbz dānū sūt. p' am
putet aūb; ul' olūba ⁊ cudat p' medui
dolsi ⁊ calid si pōt. ut sua actiuat cal
dnate cale fiat mēbz cū ī sū dānū sūt.
hi aūal pōt ī aq calda ul' uino ⁊ ī cū ⁊
ī cū si pōt. quia sūt cale cū. p' cale cōeu
coz mori reponit. pēa sūt ulli. ⁊ sūt
cor p'ti q' ī cet uiuz. ⁊ si aliq; pulues
ut oupēdū ē ī sūtuis ⁊ ullūb; s. plmo
rube. Et si aliq; galū ī testīoz ullūa
tū sūt. pēdimo q'm humano cōsilio re
linq. q' aliq coz ullūaw: mors festina
obsequ. Ī testīoz. Di g' aliq; gldz ī
testīoz ullūet. p egestionē cognūt q'
īde cūt ⁊ fetet. videnū g' an ulli sit p
longū ul' ex tūsisa. si sit ex tūsid. ē ē
cura ei ī p'sēda. Accipiat anellum ī
testīnū si pōt ⁊ ex utq; p'te una unsa ex
cedat ī anello. ⁊ tē sūo seruo suet testi
nū ⁊ sūt cor p'ti q' ī cūt uiuz. ⁊ si th ī a
nellus de cūa aūa alīs alīs. Si tē q
uet ī ē pellicle. s. ī ī uiuz ⁊ aplne sit
suende q'bz ī testīna uoluūt. q'd dicit
q' si dico q' sōlū ī testīnū ē suend ⁊
p' filū ei' teneat. anellus aūt p' pessi
p's p'tūr ⁊ cūfert p' digōnū ⁊ ī cū
p' cōa nutatē uelli tūbit egestus. si ī
testīnū sūt ūmidū lauet ai uino cali
do ⁊ emplu uētositatis cōsup'uū si pōt.

Si q'd ullū p' lōgū sūt. sunt tle dāna ē.
sūt ullīa ere dora ū mittāt apta q'd ī testi
nū sūt cōsolidatū. ⁊ ē utend p'oīb; cō
solidatis de q'bz dcūm ē si ī ⁊ magē de ista.
Cōsolidatiuū. Ex. ceteri sūt sūt ⁊ p' ī
aq ⁊ p' lora ū mittat aq' q' calidat ⁊ dea
bū fricet. deinū oleet. ⁊ aplet p' lius cumi
dguum albi. grūum arabicū. cōsolide ma
ioris. pilozū leporis. sīg de. plius ubi
p'dce colatume addat. ⁊ de ista colatura
singlis diebz ter ul' q' exhibeat. Et
ī oi ulūe mictiōz mebz ⁊ sp'ulū iui
geda ē temus dieta p' septē dies plēs
ul' paucōes p' exigēna ulteri. ⁊ si ali
qd det id sorbile ⁊ digestibile sit. ⁊ si

ūd fiūt ultra ūbil: vbi dr̄ul gullmay
octaz ulz ad p̄sōl libacōem exhibeat.
Si ūo malū fiūt uētositas i testinis
decoct̄ tinis i aq̄ ul i urino. ⁊ decoctio i du
plicī ul i plur pāno imbuat ⁊ sup
ē sup̄ testinis calida sic ēi ulz ad cō
sup̄dēm uētositatis ⁊ ad cōvolue i test
tinis sedādā ⁊ sic p̄ ad dr̄; si aūq̄ delicat
testina ⁊ pānēs sup̄ i pace ⁊ cōtinue q̄ cre
⁊ ea q̄ pcaūt tussim ⁊ stranuacōem fiūt
fugiendā ⁊ d̄ auctor q̄ sup̄ i stomacho ne
testinaz ulū fiūt unus sticta; sēdē po
tit ēp̄hare ut libe i ēmutu possit. De ma

Q Onsequēt dcūt de uomitu mamillaz.
de passōib; mamillaz q̄ nūbe sē. vñ
uōmēd ēq si aptē fiūt i mamill. ⁊ ē uōmēd
repellūtis ne matia fluat ad sp̄ūlia. ⁊ sol mutatis ē illūmēd. ⁊ gūata simile
ut ingūo cū sicolo tomo ul sagapella. pea
p̄sequēt i cura s̄d dcām ē de aptēde ⁊ si fiūt
i fistula. p̄ut mundificāna fistulam. ut
ē fiūt collibni. sucūbile q̄ dū pes collule fiūt
ē lanceolate. gutrophyle fiūt de stome. es
urde cū aq̄ rosarea. mentharia fistula:
quet ut recta ulcia. Si ē aūt i canc ⁊
pea lup̄ q̄ sequūt cōtiḡ dē eēlu p̄mē cauſ
at sal ⁊ mel ⁊ ordeū. ⁊ de istis cōbustis si
at pluis ⁊ lauēt̄ aceto repsto ul urino re
pso ⁊ sic aplyquet isto pulūe. ⁊ pea si aūt
dolez mitigatis i sibet. Si fiūt alcūse
stati mortificat cane. vl fiūt cal plus.
⁊ cortuē malignatu. aceū plus nē
albe detrusū. de istis fiūt pluis ⁊ sic p̄t lo
co pacēti. Et ē sūd q̄ i cauē mamillaz
ū ē uōmēd repellūtis ⁊ mūdificatis ⁊ cōso
lātis. Si aūt tū mamillaz mg̃ fiūt ⁊
duūt: uōmēd ē ei ab sūde. Si ei ab sūde dē
sorte patiēs a uena p̄uēt. ita dr̄ūt glo
se. si p̄us dcīūt de passōe uētis q̄ mamil
laz uōmēs. q̄ tūc aūt fistula i uētre q̄n q̄
aūt i aplyat. ⁊ q̄ uōmēd ē ab sūde i pte
illa p̄ dolaē pacēs: cōtinue bibat sucū
ab sūthio ⁊ gutrophyle ⁊ rehidome tome

fiunt
fiūt ⁊ urine agstus. Si ē fistula i mamill.
il dr̄: si malū. q̄ i q̄dq̄ loco uulso ul
ulceroso fiat fistula: p̄t ē dr̄ēda ī loco
q̄ fuerēda. Si ē aliq̄ cōqlūt lac in
mamill i q̄ cāu. ⁊. agnoīt ībenā se
nudū. deūnt i aq̄ ⁊ emplent hi sibe
cōte pus. p̄t si ierū pānēs. vl so
lia canab ī rub. cū enulgia portula
cā ūnolue ab crūb; cāl mlt̄plab; su
pus i aq̄ p̄ made fās deūnt ⁊ emplū
ex eis p̄mo i mamillaro tūc si p̄t uāt.
Si ē lac cū aq̄ calde ad dulc̄ lucēm lacte
coagulatū uehemēt cōsonat. Si aliq̄
aūt ḡnitas mamillaz in p̄gnāte ⁊ alt
q̄ cōtiḡ ex sanguine ḡsld ⁊ melico i q̄ cāu
lulcer mlt̄ bis i die ⁊ bē fiūt sicq̄nt ⁊
pea fiat mundū de sophena pedis. ⁊ cōse
q̄nt dcī syrup̄ scō de succo de aplyab: ⁊ se
cūdi additū ruborā. Si fiūt emplim de
absinthio ⁊ malua i aq̄ decoctis ⁊ cōtus
⁊ loco pacēti sic̄ p̄mus. Si ē aūt aliq̄ in
flacō i mamill i q̄ cāu aapud mō p̄ri
mus cū stromb; sinus ⁊ caūt cū aceto fiat
co mell dr̄ūt. ⁊ ēplū ide ferū ē dolēte
p̄t. vl si p̄mit ouū: q̄ū remouēt tūc se
mde albe ⁊ i alios locis mundēs. Si ē cān
uēt curu bita remouēdo pulpā ei ⁊ gua
cōmunis p̄mo aq̄ calida albumā ⁊ gua
electa: p̄dēa cū bita mamill apōt. nā
ipa suggūt ⁊ attrāt ut uētosa. Si ē ali
q̄ aūt dolez i mamillis ex lacte coagla
to ⁊ cōgelato i q̄ cāu dr̄ūt farina len
tiū ⁊ fenugr̄ ⁊ oleū violaceū ⁊ rosē ⁊
ēplū ide ferū si p̄t loc dolēte. Et si p̄mit
ouū nū restis p̄mo ētra q̄ū minimo. mēta
farina fabaz: dr̄ūtra p̄ q̄ oleo violaceo
⁊ mille ⁊ de illo empl̄ os̄et ut ferū ē. sic de
aliis. Si lnior calid fiūt i cā: fiat ēplū
ferū de solijs porri cōctis ul sicone lou
no ul cāl mica panis cū succo apij. Et si
aūt dolēs i mamill: tūc emplēt cū
fece q̄ remāserūt i oleo i q̄ fuit accū
tum. De mulib; mamillis.

ad mortificandū
cāc in mamillis

Hec dicūt auctores de ulmis q̄ fiūt
i ūga urili. s. ista eod̄ mō augmē
cāl furtura s. q̄ alia ulna q̄ fiūt i alijs mē
bris vñ licet ūga urili s. mēbr. mollij. nō
bñ tolleret ī agones s. furtulus. s. sūa fur
tura plūs nube ul' equales s. ipōt. Et
si ulna fiāt i mētula sine i cero q̄ dē
s. hūt aumri cāl furtura. Et ille passus
q̄ acabt i mēb. urili. milie s. a diūse. s.
aume. dolor. ī lacō. s. fistula. s. ppucy ī ista
no. q. s. ī lacōes s. multa cōsilia q̄ ī restudis
ī lacō restrictor aut. De restudis acabt
ē recās a. ī uerima. si recās s. acipiat
pīpuella s. pilosella s. tiūt cāl cepo
hirsuto ul' arietino. s. ēplin ī de sūa ipōt
si restudos ī lacos s. s. ūga ī lacā mēd ē
lux emplō. Dī aūt s. ibi do lor s. tūor:
pūnt ī oleo tepido p. lōgū loca. s. pga si ipō
ē emplin sūa de seie hui s. femuga pul
uizatis s. pxe coctis cāl aurugua porrina
rectē s. si ipōt. Ī s. succūl apij. ebuli.
sālua. furfure femuge ista deuchūt ad
spūtudinē. s. ī spūtatis adduc aurugua
porrina ul' anserina ul' gall. s. s. mēd
ē de ūtus s. de alijs pdcis. De tūore ī uerū
Si aūt tūor s. ī uetata. primo si da
at pgaō cāl būdā. quā tā venes s. ptes
tales p. gat. pgatōe sūa. cap. ī kalendis
cū multo sale ī aq. ul' ī uino. s. ista decoctō
obūūgēt ptactis loca. Ista ei obūūgatō
s. stupla cō ūnūt matiā ī stimul. s. ua
pter. s. ī ista auat. obūūgatōe sūa. ipōt
emplin sūa de kalendula cocta cāl aurū
gia porrina rectē. De tūore s. rubore
Et tūore s. rubore ūge s. resti ūge
clos. Qz si assit rubor ī ūga s. in
restudis ī medio. pdcē obūūgatō t sal
ī appōt. s. loco uini addat aq. Ī s. poluī
ēpetus ī uino cotī idē opat si si ipōt. Et
si pūsta nō possit curari tūor restrictos.
tē atq. uuas pallas rōtis ar. ellis.
q̄ tiūt cū mille q. ercēdat si pelle ul'
pānī si q̄ē emplin sit ex eis. s. pulus
pumuas si a. pgat. s. si cotī mēbr. ipōt.
Qz si baled'a bēn ī possit. loco illo ūge ipōt
pm dicta. Qd si uñ restudis ī flect. fiat
unguo de cpitula p. mechareim. i. p. lime
auē detrācm. hoc ē si restudis dicē mflect.
cpitula dicē debit unguēt. s. ex si fiat ī lacō.
Os si aqne ī ūga urili. De cāl ī ūga
li fiūt. uñ ēd ē pilie ista. s. alcanna
contrē malignitatē. acetū. pulū nit albi
cerussā. cāl. fiat plius obtulūm. s. si ipōt.
Ī s. aliqui rūpet ī ūga urili uena ul' ar
teria pūc cāl. ī q. cāu s. ē ipōt. dicē. Restudi pūn
ī acero fortissimo. s. fixo. s. balneent pl's
gā mora. s. pea si illi loci a q. exit ipōt
plius alcanna. s. filt. obtu. ul' pulū plu
mar galline obtuy. Qz si nō possit attige
ad locā aq. fluc signs ipōt pelle. tē pell' jada
ē. s. hupei albūe ou madefiē ī albie m
nouato. s. cāl cū mēbr. ipōt. Aliqui rū
pt filū ūge ex crubru cāl puella ex q̄
cāl fuerūt aūt cane. Ī q. cāu si allit tūor
reflēd ē ad remedia sēa. Qz si fiat ex
coriatū ung. albū cōsolidat. s. pūpuella
cta cāl aurugua porrina. s. cepo q. iuēt. ī
remb. aqe. Dī ēplin sūa de solis bīta
nali. aūt q̄nto exoriarē. Et si plius
fuerit ligatoy. s. alcāne. Ī s. plū alcāne.
pulū contrus malignum. plū de pāno ī
guadū tecto. cāl. mortificat. ame. s. tis
dam ī ūga urili. Ī s. pulū oibam cāl
agrippā fistulis pūt. oprīe cōsolidat. Di
ūo milacō restrictos. p. pdcā remedia sa
nari ū possit. fiat iacō ī occo ob restrictu
ra q. stam restrictos. ū astigat. Ī s. aūt
cane ī ūga urili ex nimio fluore ē ejus
ī q. cāu mēd ē hoc pūlie q. sit de attūeo
s. pāno blanco. s. udo. allocy. aū. de qb;
cōbustus fiat plius bis ī die si ipōt. p. mo
uemoto endore si ī fuit ū alcatis. ut ī
inflatōe si fluxa. De fistu. s. uerinca ī ūga.
Aliqui ī ūga urili fic ul' uerina
aduēt. s. ē cauo si fluxa. q. si q.
pte corpis hūt cūe. q. si fiuet. fiati cert

sanguis. vndices g̃ illax exĩsẽtia ꝑ̃ma aĩ filo suo aut lugẽt. ꝑ ꝓa paulatĩ ad uẽdo sĩglis diebꝫ fortũ lugẽt dom̃ ꝑ se cadat. q̃ si ũ lugari ñ possit. aĩ filo abstĩãt. ꝑ ꝓa aĩ unguẽto alio ungẽt. Ad uetustã in ungra.

Ad uetustã i ꝑpuo agnosĩã. accnũ sal ꝑmo ttis sũpt. Quiꝫ si talẽ ue rustã ualt plus alio dillox. ꝑ tĩmodutilox ad conuẽdẽ. Je ꝑmutta tĩa q̃ tĩa i ꝓuel la. ꝑ restrictio si ꝑtĩa remouet ĩflatiõem uel tritox. Et si fimi colũbi. ul' bouĩ i ace to dentis. ꝑ sipõtis. Et ad id ualt obstũ guẽ fñ aĩ aq̃ calida q̃ ꝑt i uase arenosa. ꝑ panes si sella ꝓfunda sedeat. ita q̃ fimi ꝓueĩat ad mĩdiũ. ĩflatũ. De ruptã suplac.

Hic dicũt nutox de ruptã suplac. ul' de relaxatõe ei. ꝓa de lapidis glomeratõe. Suplac ẽ illa pellicula q̃ duos nutrĩa a gĩnitis. ꝑ tenet ĩtestina ne delẽ dãt i ceũ. ꝑ id suplac i multis locis ꝑt rũ pturi relaxari. Quã q̃ꝫ uix ubi uã rũpt ul' relaxat. ꝑ desẽdit ĩtestina. ꝑ quã. Quã i ꝑtine ul' i igne. Quaꝫ m̃ aũt ita passio suplac. uix ꝑt curari. Cũ emplis ũo pin cutis. ꝑ solo potu. Jacea alia ul' mg̃ ul' utuli. exhibeat i potu. q̃ mĩlũ ebrietatẽ. Si iuenes. ꝑ senes hoc potu utãt. ꝑ bibãt sĩglis diebꝫ i mane q̃ũ ĩfra ou caue ꝑt. Jẽ cal' tartꝛi ẽ cis nũ. xx. suce ãe mulcate. suc' nasturtĩ. suc' bete rubi. suc' lacte alle. ꝑ mg̃. suc' cõsolide maioꝛis. aĩ. ub. j. Et ꝑ sumo ãe mixte mg̃ dꝫ ꝑ ĩungi ad aliq̃d ubꝫ. suauꝫ. ꝑ tuum ad ĩtra hus struet. q̃ sumpo panes singlis diebꝫ aĩ ab ĩ mat cũ deuotõe alie ĩfle ad idẽ ualẽtis. Et si hoc ẽplin exeq̃ ꝑt si lesũ rupte ul' relaxatõis. Emplin. ℞. mdr. cõsolide maioꝛis. nasturtĩ. fiõdes. ꝑ radice bruscꝰ. lacee mgñ. tanẽ. ꝑ fiat emplin ut dixi ẽ. ꝑ suce iste mundĩ ẽ si bibat. Si pul mõxerit mdr. ꝑ folia bruscꝰ. de q̃ plie nũ mille rubeo despitto ellebꝰ cõfect. ꝑ de isto ellẽo ad q̃ntitatẽ magne nuces aũ sũrupũ ꝑ aĩ ab ĩ mat. Qꝫ ꝑ ĩ tum talũ debẽt obseruari dicũt auctoꝛ. q̃ ad ꝑsẽs omnino ip̃ plicandũ. q̃ cauẽ debẽt oẽm motũ. cortũ. q̃ oẽm ab ĩ flatiuũ.

Si aũt rupta sit ꝑua ita q̃ nũ uno digito possit obturari. ꝑ tenuibus ꝓsumat debes cape cutẽ sũpta rupte. ꝑ aĩ fix ausdẽ ꝓsuet. ꝑ sero ĩpõt. ꝑ aĩ sucꝫ pu rũ. ꝑ ultima laudi ĩpõt. ꝑ singlis diebꝫ sero huc illuc ducit. ꝑ longo ip̃e portet. q̃ ip̃e male ducat. ꝑ suplac bñ deducet. si fuit relaxatũ ul' cõsolidatũ. ꝑ hoc ñ i oĩ casu ꝑt rupta curari. ul' relaxatõ suplac si fuit pua ul' recẽs. Ite auctoꝛ dicũt aĩ q̃m ꝓfectus uno mũ. Alio rupt suplac ip̃ sin diacẽ. si q̃ꝫ relaxat ita q̃ ĩtestina cadũt i osteũ. Sine g̃ rupũ sit sine relaxatũ. si oꝑtet madi suplac. si uolet g̃ bñ ꝑ rupte. ꝑ credat panes si tablam. ꝑ tussis i eo puacet. q̃ si pucrata tussi appareãt rũoꝛ. ul' ampulla ad modũ oui ul' nucis magne. sigmũ ẽ q̃ suplac relaxatũ sit. ꝑ ñ rupũ. Si ei rupũ ẽet. si appareat ampul la uix uẽtẽ ei uẽtositas ꝓeter ubam exalatõem. pua si ẽet rupta q̃ appareat ꝑ ampulla. Si fuit ruptũ ul' relaxatũ ꝑmo bũda exhibeat. ꝑ aĩ ea panes ꝑ get. ꝑ tuo die a ꝑgnate fiat balneũ repatũ ex stupnas ybis. ul' has urnes ybinb. exeũta a balneo. fiat iuscũ si lesi rupte ul' re laxatõis aĩ unguino suo de oleo rosaceo. ꝑ albũe oui. q̃ fiõ. si lesi ruptũ ꝑt ẽplin q̃ ingẽt ruptam. ꝑ ꝓa ꝑ desup bendale ad hoc ferũ. ꝑ si fuerit ꝑ ꝓtines. ꝑ nono die de eod unguento ul' emplo ponat cum eod i re laxatõe. ꝑ panes tenui ac sibili dieta mat ac si febre acuta pateat. ꝑ singlis diebꝫ ma ꝑ ꝓcẽ ffa de suco urtice iacere alle. ꝑ mg̃. ꝑ mille despitto. ꝑ i nullo mõ i lito ul' aliqm moueat. dom̃ suplac sedeat. cum ruptũ ꝓfe ctũ hoc exhibita diligẽa curãt. ꝑ ꝑsume sanitatẽ ꝑfectam. Suplac. Si uo si plat magnã habere ruptam. luget panes

sī nabilium exterōs ut nullo m̄ pūt se moue
t magī locū signet ad quē rupt cū m
cautio q cautione ꝙhac tō ladet tunc ī lon
gū sōd signū seu. q cognet cauo ubi ad ſ
placē quē p̄ tm sū lesione. t tc magē ſ
placē rupti ſ̄ meū suas ōstingat q p pel
clam illū ac duas ad mod cris cōfingat q
cū illo cerino filo sortē luget supha ol du
abz acubz q tā lugnāe. illa p̄ supha q
ſ̄ ut ē lugatē cū uulsero ſanat. q ſ̄ fuat illa
ſanta minus ꝙpiq filo. q tō: aq̄ dē seu am
dō ſ̄ locū malū q unat. Et tū uulsero ue
p̄ supha ī loco suo q cū p̄dō filo cerino
q ſte longū. i. ꝙ. die p se caget filū ī quē
ex talu uulsione nasce. ell ſ locū curata
cū cū gnat nacē duru. q bū resistit ex tu
festimēz. q cōtinuū cerinus ſp̄ teneat ap
cū dō supha p̄cē fuit cōsolidatū. q cōsoli
dato q ire remota. cautela q pueīt ex cau
ꝙnacē cauet ullū ut cera ultra. q ſp̄ cū
q fuit ſanato. p̄get cū būdā ul cū equalē
te. Et bī ītuso q fiat ī tēp minus calido q
minus frido. q ītrinseco. tc uetere abarijs re
pleto q uacuo. ī nō ūtere debilis forta.
Et hec dcā q ladī ī hyeme nz ī estate q
ī uere q autūpno. Et bī de patute os
solēt gnare q affligē pacētes ī sb colana
regione ul austrina. ul q ex festina ire
aut nūq̄ ueniendi potūt. pōt g̃ ſ locū
pacētis ung q cōplm seū de stame bymo
mille q oleo. Ip cōplm dō ꝙfatū ī pōt ſ
ostiū ad cōsumādā uetostatē ut festi
na meli reducāt. Dz nō q ista cura q
mltū unl ē ūde moderni ea utūt. q
optīe ſ nabilem luget p uētē q capas
q bilma q fiat cera q dicat auctor supl.

De copatē q ſit ſti de lapide ī uesica
ī salione uideam. primo dē ex
mel supl cū aq calida. pea cū decoctē
diuretica. Dīgnt matia p cū būdā.
blanca pea fiant balnea mollificātia cū
malua uiolis. ung la caballina. bnca
ursina q sillz. dem fiant fleobotomia

de uena epatica. pea de uena sopleni ī
ā cubz. pea exhibeāt fugēna lapidē ſ
ē nutrī cōb̄ū. exhibēdū q sūgs hirūdīn
nat ē ī collū q nat bt fugē lapidē. D
nascēa agritis sūt cū uino exhibeat ī po
tu. q lapidē fugt. D plius ista q uinus
ethicus ē ī fugēdo lapidē. R semē iumpi
penel. pyris mg. aut. ista plius cōtra ex
hibito fugt lapidē. Quartusma adpuer
dā urinā. Mors galline q pinne ei ui
no ul ei q oleo cocta q pectinū q uue uge
anbaplasmata q uant urinā. ui uino la
pidis. D gallinū ſ caput uge emplū
cū uinū ē q bit urinā. D iumentō fiāt
ex uigua carnelen ſ uenes q p troneō q
s p̄me. Et d auctor q ei medicinus
q facit ad uesicā ul ad renes: ſp̄ dz addi
de carnardibz. ut medicine deducē ī cto
sinue ad renes q ad uesicā. Ipso autē ſ
placētibz: decepo ad ī cisionē ē uelend.
q ſ lapide remī nō ē sanēd. Ip ī semibz ē
pietosa. q ū fiā ī eis soluēde ul cōsumas
uix aut nūq̄ cōsolidāt. De ī cisione lapid.
Aīq̄ fiat ī cisio ī pūo: primo uga in
balneo relaxet q ptes s ad nacētes. q tō:
ſ fuit pū ul ī uenis qui dz ladi: b̄ in
sanēd ē. Sedeat ladēd ſ gemua alue
fortis uiri q repluēt el gemua ſ q lu
get sortē q̄ peplo ad costes ei. q s fir
mit teneat. tc magī ponat plumaceolū
ſ umbilicū pacētis q fortē p̄sinat ut
lapis ad collū uesice cognt uēre. dem di
gitū suū ī oleo ī tactū pius ī ano pacētis
totū ī troducat. q b̄ū al digito cōp̄mat ue
sicā. q ſi cōp̄mēdo aliq dura ī ueniat. sig
nū ē q ibi ē lapis. q ſi molle ē: tc ē fir
ca g̃ p̄ma ip̄ulsiōe lap ad collū uesice
ē uulnerata q mēbra q ami fiat ī tūo nō
diuerte ī medio p̄ pro ueon. q uix erux.
q tc plumaceolus ob ūbilicū p̄ it ab aliq
teneat. q cū stupis la made ex stinct
ut d quātū bū apparat euadēt. loco g appa
rēte. tc medio remēdo lapidē p ob uinea

lōgi digita s' lac' ītendat. ꝑea cū unco cō
cauo lapis cēbat. ⁊ multi fiat ꝓuī ut
ali cōsoludet. ⁊ lapide ēerto: fauina siu
mēn cū stupis ⁊ lecū pōt ⁊ cō die di
minuat ⁊ pones s' ī cere. Et si tint ali
q̄s sī urina exeat ꝓ ulī uz ad cēū die
qui plaga ꝓ se cōsolidabit. Et si fue ibi
adiut: mollificatiis ⁊ mūdificatiis unat.
⁊ ꝑea balneet aq̄ stuphana ⁊ cōsolida
tiua: ut aq̄ pluuiali. ī q̄ decoct' iosa. ru
ta. absinthiū. ꝓ. Ideo q̄ si lapis fuit ad q̄n
tatē oui ꝓuiū: nīl dz si malo. q̄
ꝑ' seq̄ret mors q̄ ēt hec lapis ille. De mul
ieb' ī ꝑt' ꝓlon eod' m' quāt' d' ī ānū.

Se dēīt auctor de ulīb' ymen d'
q' si ymen ulier ⁊ d' tali nu pōt cōsoli
dari. Dz si medulla exeret. nī pt cōsoli
dari. vl' si ie' rupta fuit: ꝓnēs nī pōt' u

Et ei lōgnia De lāgme ulīb' Bari
dā cauo adiacēs ymē adeat ⁊ a si
mil' ꝓte ī lāgū ꝓducta. Dī mūt ulier in
lōgū fuat ꝑ sex cōsolidat. q̄ppo nī pulue
rules d' dīn ē d'. Et si ulier ex tnsiliō.
fuet ⁊ muet d' cēa ulīa. ⁊ si medulla ex
uerit. nō pōt reuuri. De ulīb' uenū.

De ulīb' uenū q̄ nī ipa ēt mortua
lua. Dīg' fiat ulī ī uenb': ītime
tat uēa ī albugīe oīs nūcta ī ꝓhibile sit.
si uo ī possit ītimiti: exhibeat pot cōso
lidatiua ⁊ mūdificatiis puēdis d' lig' aloe
s'. pigle. bugle. sumete. pīpinelle. semp
mūde. suce. absy. hlay. ī potu ībuāt. ⁊ cal'
ꝑ multū q̄dit' q̄lis ⁊ pos ītiuit. luce ulīa
multa uno cauuer hīt. nī co nī q̄ possim
eū cauare tēptem. De stestimis ꝓnatis.

Qm̄ stestima pigua ꝓpat'.
cōsolidari ualeāt. Accipe colophoniā
mastic. ⁊ olibanū. bdl armenia. lig' de.
aū. ʒ. j. pilos lepor. mel ⁊ farinā fabā.
cōfice d' oel ī fictili uase ad ignē bullire
faciās. deīn ī scutella ouea remictus frag
pilos tondos pulu cōmisce mica aū mille. aū
refrigatū fuit ⁊ coaglatū. pille aū farina
ōfice. ⁊ al cōmedit. ⁊ ul'. uj. ul' q̄ potit
albo ⁊ potu. deīn urat ⁊ modice. Ipetigina
ūo galla: uelica ⁊ stoch' aceto ī duab'

De ista ꝑta De uestat. si ēcr ulliam
ē ir oīa mēb' nuncia de aī ligā q̄ō ē.
aī illi cū apparat unū spāmē ad emūd
urina. q̄m ī ea urina ig̃d ir. ⁊ ēi collū lo
gū cū fistulā stramīl' ꝛ uesice ⁊ ueīt
a ligali medulla uelenres festucis ꝑma
mūdit. ⁊ sē seis fortia ⁊ urine ig̃dines.
Erit g' q̄ uesī fortasse uelire nī ꝓuat
q̄ plēs ⁊ ꝓnos ⁊ q̄dupliat ē cōtra
mēbro. cui ꝓsūo ē a ī'oīb' adiucta. ido
si mulier mortē exspectam'.

Si aīa tels ul' lancea ul' aliq̄ sīli
ulier: aī rēa q̄ dz urnī ī ꝓfūdo cōtet
ū ne aut ū nō fuit. Dī uo ī sit' ge anei
fuit: nī ī lōgitudie fundat. urīda ē ⁊
obliq̄ malo. ⁊ sed lōgū iūe mēb' ꝓsūtem
si renacīs ī sit' fiae urnis accpi si pt. Si m
ꝓfūdo: nī solū aneū ⁊ ꝓneū ⁊ carnē ide
ulcem q̄ renacīe ītre ꝓsūt. ⁊ si ē ī sit' fiae
urnis: nī dz īde ⁊ renacīs accipe ⁊ ferās
ēe. Aliq̄n reū bibunat ⁊ ꝓfūdo aīs
ms adhens: uidm' a uelētib' nūne ꝓse
abstrahi. ⁊ aī nos ēe uolum': ualt' ob
uēnī. carnē īgdam' deīn pēnas anser mas
ī ertmitatib' pōnī ill' fiuelis ⁊ ut reū aīa
mūdhens nī ipediat. ⁊ renacīs accpī
leuī ebuat. Qō abstīto uen pīno sīo ꝑ
sūbtilitatē ⁊ mplitudmē a pmo die q̄m
dū destrabit repl'da ēt ulīa. ⁊ pīmī
ūo d' pulue ruleū pīmī. obrēta bona
uestina q̄ unīus ē hla hūda ⁊ aliq̄tulū
farine ētra ⁊ amigis addtis cōtis
absinthio mille. oleo unio. ⁊ deīn pīnī so
lū q̄ dū pus defecabit pīnī. ⁊ aīa
aī unguto q̄ sit. ⁊ cepi recētis trie
tini. lib' ij. olei mallun. lib' ʒ. gallaī.
amoniē. aū ʒ. uj. cere ʒ. uj. colophonie
lib' ʒ. olei cōis q̄ sufficiat. Qz cōfiat. ola
ī fictili uase ponas ad ignē ⁊ dū
dīnbe deīn liquefiat. ac ꝑ pīnī cola. ⁊ ea

ꝑmũ ĩ ſuge ⁊ ſ̃pone. deũ hal neuue ꝑm ꝑ
cipmi ⁊ cũ ꝑ plãa de abſurdo ⁊ alb̃ue
ouũ q ſ̃ ĩ ꝑ ⁊ apl̃ãi ꝺ ꝺ ꝺ ꝺ ꝺ
ut melĩ melĩ cõſolidari ualeãt ꝑ e
ciũ die ad carnĩa ſanes requiẽdam.

Celũ ĩ ceſſoꝛi ꝓcoꝛꝑis hꝫs ligniſ ꝑ
ꝺ ẽſſat ſi uo ligno caueat: cenacl̃is ĩ
nulli ĩmiſſis deſſeſſi ꝺ uat ſeruꝫ ⁊ ſi
ulli ſtatũ fuit: ꝺ ſtauet. Si uo celũ ul
ſagitta ul' ſi ut aliq; illoꝝ ſolle penet uit
ꝑmo ꝑ ſe abſtſtat ſi abſtſti ñ poſſit: aĩ
cenacl̃is cenatis abſtahat ul' ligeꝫ
aliq; coꝛda ad coꝛdã balute cẽſe. pẽa ead
coꝛda ad ſcũ ĩſcũ ſi ꝑſibile ẽ alligeꝫ. ⁊
luc ſõ: balista diſſẽdat ⁊ ſcũ ſonſtuin
ẽſſat. Qꝛ ñ poſſit ẽſſi aĩ aliq; ꝑ ꝓꝓ mõ
ueo aĩ ualdꝛus uſq; ꝺ os ĩdat ⁊ pẽa aĩ
cehe ul' aĩ ne pano cai rugmãdo opet.
⁊ cũ de ſolle rugnat: q ſio ub ẽſſe ꝺ
nat: pẽa q ſt nãa ĩ ſtuꝛus ⁊ pulũb; ⁊
pe ſtus dolꝛus ⁊ mi tagnis ẽſſeq̃nt.
Qꝛ ſi uena ul' aꝛtia ad ux mẽb; ne ẽs
ꝛ ſtuãe ꝑdiat: hic ĩmod medie ꝑ ue
ciat capiat ne ue ul' aꝛtie ligãdo ⁊ aĩ ſio
illuo cõbuẽdo pulũ ſeſſtꝛs ſ̃ ponẽdo
de qb; ſ̃ deñ ẽ. Si aũt ulli fiat ĩ lnys
ꝓtib; ſũ leſione oſſis: ꝺ q auu ẽ mani
feſta. Celũ ligno caues ſi ĩ ꝓfũdo la
ceat ⁊ ſtamẽ ĩ ꝺ q ĩ ſiat ñ appeat q ꝺ
ꝑ ꝺ ceꝑ ꝺ ugno explorato aſſa ame ẽſſi.
Si aũt ſẽſeris oppoſita loca tibi ſſe. ex alia
ꝑte ſõ ſtamẽe ẽſſe ſi celũ. Si fiat tibi
ñ integrũ: ncãe ẽ q id q remãſerit requi
pẽa ulli amet. Celũ ſi aꝛtie ul' nuo
uat alie nobili mẽb ĩſꝛi ẽ ul' in mu
ꝛ ue ne aĩ ꝺ ẽſſe uolũs ea mẽb ledi
ꝛ. aliq̃ melĩ ẽ q remanet q ẽſſat.
Celũ ſi ĩ nobili mẽb colleat: in ꝺ pulmo
ꝛenes ꝙueſtia. Si mortale ſig; aliq; ap
pꝛat: ñ ĩ manũ nicas: miſeries cõig
ꝛem ĩde mozi. Si ſi ꝙ ꝙ ub; mẽb
ad ſſer q ſt ſtuga celi cõ. coꝛ. epa: ſi
di. mozẽ ſig ſꝛ. Quit g tã ꝓmptũ
q nobiliũ ĩ q ſagitta colleat ſi uelis ĩſꝛe
eoꝝ ſagittaꝛ oz ꝛe coſſẽ ꝑſẽ. Si ẽ ĩ
pia matꝛe ul' ĩ uuinatꝛe ad de q ſagi
ta ſ̃ pnoꝛtaũi ꝑſẽ. Si ẽ ĩ gnatꝛe ⁊
ꝛis aer ĩde ex ꝺ. Si ĩ coꝛde ſig; o mg
ide fluet ⁊ ſũbitas ex ꝺ ſ̃ ſ̃ ſ̃ ſ̃ ſ̃
mũ antia ſt mozꝫ. In pl̃mone ſi ſpu
mos ſig; ĩ ut ⁊ calo ꝛ ⁊ ꝛeuelt uuat.
Si ĩ diaſ̃gmate: magna ⁊ ſpiſſ aueſt
leat: mozet. Si ĩ ſtoꝛo: ꝙ plagꝫ eſt
ut ab. Si ĩ teſtꝫ: ſſe. Si ĩ ueſica:
uuia ꝑũdet. In hꝫs oib; ſi mozꝫa
ſig̃na ñ appeat ⁊ pariẽtes ſit fortes: aꝛe

Celũ ĩ ꝓꝛie ſ ſſe ſſo ⁊ exꝛe.
ad mod. c. luc ꝙ ſoꝛgo: ſiua ut ab
ſtahat. Si uo ob coſſus ſiat: nãe ẽ ut
a ſſion ad ſeꝛuoꝛa ſtuat ⁊ ſb ea ad
ꝓne ut aptũ maneat. In ulliꝫ; ue
ſice ⁊ ꝓmonis ⁊ ſlib; oz ſ ẽ ex ĩge
mũ. Si ĩ aꝛtia ſiat ĩſꝛi: ab ſtacto velo
lugaꝛi uena ul' cõſuꝫ cõuert ꝙ ſãgꝫs
multitudinẽ q. uj. ſt. pideꝫ uue q oꝛgã
mice dñi: ⁊ uue a ulleib; ue ẽtes ⁊ ſi
poſſe ollis q genas ugami. au ualt
ꝑſicũ. Aliqui ſtoꝛi aſſpimi ſiat ⁊ ſi
ſtaũ ñ ſẽm. uuide fortiꝫ exꝑmaꝛ. ul'
au ſolẽ deſima ⁊ ueꝛe. Ad id. ꝛ. ciuꝫ. ʒ. ij.
alces ʒ. j. albumĩ ouĩ ⁊ pilos leporis q
ſ cõſiuat. Qꝛ ſt cenda ueꝛe ⁊ aĩ albue
ouĩ diſſ ⁊ pilus ĩuſis pone ut ꝛis do
ſſꝛe cadat. Ad id. ꝛ. gꝛphĩ deſſmatĩ
ꝛ ẽt ⁊ ꝑ ab ulliſſe ꝛubellata uſtu ꝛeſer
ua. Si aꝛtie oſſ ĩaſſ fiat: ab ſtuh au
aĩ carne ⁊ ame ſt ſtuende aliq̃ ĩtin am
plis ꝑũctis ut ſſs poſſit de ꝛe. deñ fluxu
ſãgꝫs ꝛepellua ſiat appꝛnenda. Populꝰ

Aſſultu rad unelis ſ ueniꝛ aĩ ꝛubꝛe
ꝓpꝛion ꝑſſm q ꝺ ſit. ꝛ. ecto ꝛ
ꝓpꝛ. ub. mj. Vnu ſtacto ſolueꝫ ĩ ſeam.
⁊ ſolat ꝛmeꝫ ꝛeminaꝫ ꝛubi. ſ̃ſſue
ſoliꝫ laudatꝫ uoleꝫ. cñ ʒ. vj. ⁊ ueu
gie nouelle ꝑtꝛne. ʒ. vj. ⁊ ſi deeſt no
uella: de ueꝛi ablutꝛa aĩ ab ealda ũſde

pone cõfice s. anrugia cera mata duq ce
re & bis tus aĩ aquegia itũ ceme. &
ide magdalonib; sãs p vj dies suãt.
vl' ato. octauo die lẽto igne remu uno
cũj. q aĩ corpa fuiunt p sanctã cola. &
precis bis p corã nate liqr' alle reser
uet. mane aũt q coagulatũ fuit. uliue re
serua. & uanellis & nũcubj aĩ uliue & dolo
re hr imgnto utre. Si uero ulnus
aliqs cõtiguem nẽs panat pũ ulni. a
gga uat. Si dicaes i nus fuit. dultrea
mat & iungat. ul' aliq mollificatiũs pur
da uulnꝰ nuũ dfinãtib;. De nũis ulnis.

Si do ulni pueretru nũ dare desidat
hr mat medicamũe. ix. olĩ. li. j. se
pũ arietinũ ℥. i. cere albe ℥. j. pinq ℥. ij.
salue ſ. ẽ mbrj. sanuue lemnũ. anetu
the aũ. mampl. vi. cõfice s. hias aĩ corp
dnu tonsas aĩ oleo caj & cola. demũ cerã adde.
ad ultimũ pice aĩq; liq̃fcãs fiant. cola &

Uulnera. De regnãdo carnis i uliue.

Ad mũdãdũ. & uulnꝰ q; ad au
ne regnandũ hr medicamẽ unũ. ℞. sepi
colatũ li. j. colophonie li. dj. cere ℥. ij. olĩ
phiol. ij. mastice olibanꝰ. aũ ℥. ij.
cõfice s. sepũ aĩ olo & cera aĩ ole solue & cola
demũ ferue; ad mũdãe. & aĩ coagulatũ fiat.

Ulnera. De cõbustione.

Quas caldas ul' igne fit cõbustio
nis. capillꝰ. ℞. olĩ. sepi aa. ℥. ij. cõfice s. sepũ
aĩ olo & uetꝰ & aq solue & ferue
lẽto igne aĩ. & cocta fiant o cũ j. mortario
du ferue & dilugẽ cola. signũ uo uolenti
colligat & reserua. De fractura ossũ.

Ona curagie ppona s. mẽ
ossib; fit nãm. fractꝰ q̃ mu
delare. fissio. fractꝰ q̃ ab
q̃ ossꝰ & frãgat aĩ uliue ab
q̃ fiãt uliue. aliq̃ de q̃ba exeãt nũcꝰ sed
dũsdꝰ nẽs; positem. De fractura q
le. ubi os frãgat aliq̃ aĩ uliue. aliq̃ fiãt
uliue. In fractura ossis fiãt uliue solus cõ

uulnꝰ uẽd & si pot & tle emplm. ℞. mũ
mie. lolii ar. sãs dg. pre naual. mastic. o
lapid. pice nig. cere. q pot liq̃fi. q̃b liq̃
fiãs: pulnus cor cõmisceãt & pea fracture
ossis si pot. Quiz cõtig a sẽ ossib; diuidi
ossib; & sic uliue. re fiant s. dcer. ac i mod
cus dimittat usq ad. xl. dies p q tubis ex
pedne q̃b pres fiunt cõsolidare & liget

Fractura ubi q aliq̃ fit aĩ aĩ pplo.
uliue aliq̃ sic uliue. Si fiat sic uliue.
augeat & natur lr fracture & signet aĩ ar
tone ul' aĩ aliq alio pea fiat ubi corpa
pte a corpe boie & ex alia pte ab alio. q̃b
lr fracture emittat cõitũ. ut ẽ sig̃n q aptna
ossis fracte locũ sui fiunt. pea dmittet sarna
si nũ aĩ albuie omi i q s. medigt
pillꝰ & exedat & pãm. & hi pulsu pot
fr ubi. pea molnat ubi aĩ cad. & pea
molnat cere ul'. xl. pãm i aq aliqa fruis
& expllio. videl; cor q ext nũj. ultiõ aĩ
molnat & sin exeãt pos cõsuet. pea pot
ligatura una si locũ fracture & apponi lac
relle plume ad hr aptate. ita q ẽ duas hr
stellas sit distãa. s. digit. & sit exles i lõ
gitudẽ ossis. & nõ attigãt carnẽ i aliq
pte & ligẽt in tb; locis ul' i plib; si nãe fuit
& sit fractꝰ i illis ligaturis p q̃s pot fieri
ligatꝰ cõtinuo. & p fimã ligaturã sigat
ligatura ea ul' alia p medii fractꝰ & pea po
net ubi aĩ aliq; ligaturis ad collũ & dimit
tat ligatura p. x. dies si cõsolet de cõtinuo liga
te. Si uo sequat os dilacerũ. deliget ubi
& fiat s. plus. cod m fiat de fractura ei⁹ & u
bie & ẽ m sanãd & si fractura fuit in uliue.

Si os fractꝰ fuit sic ut fractꝰ cõe & sanꝰ
tura carnis s. ubi. humect. cõ ul'
alia delem' ex utq; pre aqe leuit & exedẽ
nũb; cõpme sic & fiat fracture ossis & s
quigit ut p fiunt ut ossuas uicẽ pctu
manuũ propi ñ pt. demũ ligo & stricto pmo
ligat & usq ad. xl. diẽ cure cõperet ligatu
demo & die dissoluet & aq calida i q cocta
sit malua absinthũ bina ur una aliquãlo

num ⁊ aĩ alijs bis q̃s sacerdos hꝛe natas ca
lcas solutue debes · pea aĩ pãno aliq̃ detinu
re ⁊ tẽ marcato ipõe cõuẽit ⁊ put dicit
lugaue q̃ ñ minuũ sectũ fuit ñ pris solue
ſt remediũ celebꝛe · p̃ nec mõges ſi nudis os
ſi bũ cõtũ: p̃ut latuerit oĩa fomẽtaũ
ter ul̃ q̃ter · i nũ fomẽtaũ rũpat ⁊ oĩa cũ
ips ad ⁊ · dnẽ ul̃ erate lõis adhibet · pea
ũo mat hꝛ ungũo ſcdm̃o · ſ · mattꝛ obl
· ŋ · ſligo og · ŋ · farina tũ ul̃ ſligũs ·
ouũ albumẽ q̃ ſufficiũt oĩa p̃ cũt · ⁊ pea
aĩ albuẽ oui detinẽ ⁊ ſi pãnũ excedat
oſſib; ſcinũ ipõnas ⁊ nũq̃ ſepelit pea ponas ·

Si uo fcturã fuit aĩ fctã aĩ ul̃ nerue ·
ulñe fuãt ligule i pũnis lugãb; p
ſis poſſe fieri q̃ ſit nũ ⁊ alo ulñe ⁊ ligũs
nieb; aĩ ulñ ẽ repand · ungle ſit elongãde
dem̃ halbella p medũ ſpũ ſi ulñ pot ⁊
ungũs pãno; i ſuis locis repoſitus ⁊ bis
eis q̃ ſit nũ potũt fieꝛe ad mod ulñs ad
mõdũ manuẽm ⁊ pot plus rubꝛ cui ꝛecep
tio pcta ẽ ſi ſi · Ex obliq̃ ulñe ·

Si ulñ fuãt ex obliq̃ · ſuãt ⁊ fuãt
ipſi pũ q̃ ſit nũq̃ · ⁊ nũ i lao depẽdẽt ⁊ i ex
ſcindũtib; dnãt foꝛa aĩa ap̃ta ⁊ cauet
ulñ · q̃ũ ulñ fcs i carne · ſtual ẽ cũ mõſi ·
Et ſi q̃ngat q̃ iadet nihil · cauẽt ap
pta nũq̃ · ob dnũ ẽ ſi ſi · ⁊ cauẽd ẽ ne pꝛe
carnoſe cꝛeſcãt cꝛeſcãtur ·

Si uo bẽnũ ſit ſanũ ſeue ⁊ pellucida
depẽdeat · p̃ dño nũ ſuat ⁊ cauet q̃ aĩ
m̃ poſſit ⁊ ſi ſint minꝰ emoꝛꝛoſgia lugẽt
cap̃ta uenas ⁊ recẽdẽ ẽ ad ſi ſi dñi · Et ſi
i bẽnũ fcto fuit mala ſi male ſanũ ul̃ tũc
p̃mo ſta mala acidẽa mitigẽt · pq̃ ſan
ul̃ p̃cipale p̃dat · Si ei ſp̃ lugauet · ſta
ti uelꝛet beꝛi ſpila · ſi pm̃ debẽ ſi ſidan
na ⁊ deſlauga · ⁊ tẽ opand ẽ ſicut p̃ius ·

Si os fctũ ſit ſfctũ ul̃ ſſiſſũ · p
res oſſis cõiugi poſſũt dñi cozp
ſi fuit ablatũ · ⁊ ſi ꝛe cãi cãnt cap̃tolũ gl̃
amaugia pꝛima ⁊ ſanent ⁊ fiũt ung
ſt de ſto ungũo ungũt pres oſſis ſſiſſan
tũ ſuũ cap̃tolũ gl̃mat ualt ſi oĩb; moꝛbis
cozodẽdis ut ſi ſiſſa · cancꝛo · lupo ⁊ hi
ctũ ualt ad ẽcẽdem oſſis fcte · Et exito
⁊ ſtanie ſp̃illa appẽte · dꝛ cancꝛi cũ ungũo
ſuſdo · ut p̃ dcm̃ ẽ de alijs ulñb; · Et ulñ ma
le curat ⁊ cert fiet ut ſi ſi dcm̃ ẽ · Et de ulñe
male curato · Et i tali cãu ſtẽ ap̃tũ dictũ
ẽ tũ mille ⁊ ſi pot · q̃ cozrod ⁊ leuet ⁊ mũdi
ficat ul̃ ⁊ deſſicat · ad ud · Et aluũ de
pluma ⁊ puluꝛet ⁊ pulũ aĩ mille dictũ
q̃ cozrodat ⁊ cõſolidat · Et p̃ũ mella tꝛa De pipmella.
aĩ ſepi ex tenuo optie cõſolidat ⁊ mũdificat
ulñia · Et p̃ũ mella dcm̃ ẽ aĩ uno ⁊ ſale
mito ⁊ empleꝛ ſi locũ nuncẽtũ · ſtatĩ ꝛeſi
det · Ista ſt cõpoſita · Ista cozrosiua ſt m
ulñb; ſi appone · Viride es · ſal cottũ · ũtꝛũ
aluũ · ũtꝛũ aurũpigm̃ · ũtꝛũ ellebꝛ · plus gẽ

Si os fctũ fctura aane ⁊ lõme ⁊ c̃
ſiũt aĩ carnis cap̃tura · ut aluũ q̃uet
ulñia · ſ · p̃ũo carpmato ungũo ⁊ pulue
ꝛ ſi ſi dcm̃ ẽ · ferulas tũ ipõni · ũq; undiq;
ſcinũ teneãt · ſi ũ ulñ ẽ cauẽt · ferula ue
ſtua ap̃ſtoue nꝛm̃ẽtũ cõtẽnat ulñ · nec
ulñ fomẽtet q̃ũ os cõſoludet · ſi pq̃ cõſolu
dabit i oĩb; ſtuꝛ pab; fomẽtet · Et ut ſtuꝛ
ꝛa cꝛeſcat ⁊ abiect oĩb; fctis ualt ſi pꝛimi ·

Si uo os bẽnũ rũpat i q̃ unaꝛ oſſis
fctũ adẽdat altꝛam tꝛa unaꝛ ul̃ nũ ·
⁊ leuet palpet ⁊ magnũ i ut cap̃tus oſſa u
niẽant · q̃ ſi fctura ſiũt ꝛeꝛeꝛ · ñ ẽ ſimꝛ
aliq̃ ſtanẽda ul̃ fomẽtaũ · ſi ſi ſiũt p̃ unũ
diẽ ⁊ nocte · fiat fomẽtaũ ai aq̃ calida ⁊ aĩ
ẽcis ungnus ſi ungat · dcm̃ mel ap̃bẽ
a duoꝛ; foꝛtib; boĩb; ex ima pte ⁊ a duob;
ex alia · loc ſtatẽ a magnũ dirigat ·
dcm̃ cap̃tum ut foꝛtit ſtuat · ut os ab
oſſe p ſpatiũ · ſ · unde ſepet · ⁊ tũ i ꝛecte
teneãt dcm̃ ſpeculũ aphus ſi pot · qui
ſit de ueꝛ · cõſtitutus ⁊ cõſolidatus · ⁊ ꝛ
empliũ ſit ulñp · Alij appoñt ſtꝛas unc
cauũ · alij aꝛtetinũ · ⁊ exꝛeꝛ ſi pãnũ
⁊ facũt ſpatiũ · aphſi · Alij ap̃tũt
mel · albumẽ ouũ · farinã ſi unũ · ⁊ de

leat mell' a tribulatione. Q'n g' lugabit' lappet talueo aubit' si' plumas sta pe'tio ri pot' hastella ab humo usq; ad extremitat' digitor' & erit hastella larga & debil' & su aure nisi humi' luget & s' usq; manu appo to p' spatadplo & s' dimidiat usq; ad ptes' cōsolidacem. Si uo digitor' ossa fugiant seu manus seu ped' s' alia ossa fcta ui ulnis ul' si ulnie remāet & tecto & remolli endo & lugādo si' pōto aliq' stegarlo. q; ad binas hastell' debitas & lugatis p' g' ap pot' spatadplo ui digitū ceu lugādo. sed ai pūno recto i aq' calida. pea. mis. pue hastelle appōne ei' ēt lugatis sine well' denū it' manu' lōga hasta pot'. Si uo sine ulli ai fcturā. & ē q; lugata p' uat & hastella si' pōta p' medū diuidi. & sigillis dict' hastellā ē removēda ai q; li gaturā usq; ad ulnas cōsolidacem. quā dimidiacem. Si a digitis aplis uictis ce reris sū ulnie remolliet ai mollimentis tecto si' & liberi reducat' denū amet g' ē. Si aut digiti aplis exterit ulnis ai fcturā cubitus & ossis: cert' g' dam ē de osse fcto ai ulnie. q; lugata si' locū ulnis q; optet. Et nō q; ū debet remolliri i nouitate. & si una duū p'malerit. & p' unū die ul' p' .ij. ul' p' .iij. Q' edulcoracē ureb' & aruine. & nō q; rupta sine ul' ū reb' aliquā sit ai ulnie aliqū sū ulnie & ē sua q; dā os cōmunī i aui cōmunitate itt' ad os uētid & dī ūrel'. Supra q; sua sine sunt ai ulnie sine ñ. hr. dī addi to q; i iguine paretis pubis dī globi & medie calcaneo suo fortiū dī globi in pnie & duo fortes nuri reuerā pedē & ū lus stamā stant fortiū tra q; ad pūnū stamā cubitus deduat'. Et nō q; ñ erit bñ coaptatū ñ ūrel' i sua sedent. Si aut arcta & arctene rupt'. pares ipetuū cau d' erit. Sua & rupta p hōt mō cognat. cōstituat' pares m aeria planta si' tabu la & bñ extēdat pedes & ubie ulgāt & ugēt & s' mipes ul' tibia i lōgitudīe p pre sūt. tē ū ē corda rupta. Si uo tibia una sunt duo: de rupta sine & carbenis crure cruoz' potestas. Igit si recte sunt si sunt ai ulnie. p' ulni mūdificet & sup flus & alluat ai fortissīo filo si sicu dī & pes iferior aptā relinq' & si' aspo pubie rubeo plagelle i alb' urie ou' ictice si' pōt. pea cruis ai cora aplebat & bñ lugēt i cxīde venes bñ cōplēdat ai ipa lugata & loco ulnis mediāte q; dā stuff' cruis p fortio aptū teneat' tra q; ulni possit mouari & mūdari q; op' sunt si velam cē lugate s' dam ē i oī fcturā ossis. Co optimū curaīq; gius stat. sp' dī p fortī ut ad pūnū ulni sp' lubū bēat' accessū. Si uo m hr ulnie ul' i alijs ad sunt q; sit remouēd' ul' & bed' ut os si utile ossiū pax ad ienua ul' o ig' segata illa pmo p me abstrahat & appōt plus & alia si' dēstata. Si os genu à sua exierit ulc ta & pplue ei ponat calamell' fortē i pmedo ai manu ped' pacēs dicto do sū sic debit' reddat' ossib' dissipatus. pea li get plumaceolus i plumā pupias. & si ulni. predat' s' dam ē i illo aplo. Si uo ps patelle super à sola uicta. auet. Si aut ulnie stagna ul' celo tra q; ruu q; i' sūt ledēt. rectā tarne q; ut meli' potis ai fm calido ruu tāgēt. & fiat g' dam ē i pti' sāe pticle si' tibiat'. Curi tacē sua i ūnus: ni deles cruptaue ossis reparacem. si stati suat ulni & optie repa bit' ruu cōfortabit' tra q; si rumpat hydropes fluctes alūde. Ista fiat qū lesio rees ē. Sup sturnū ista & club: ald ul nie pot' plus uelerit' rectis q; cōsolida cōib' longēt. Q. d' ē. ex rubee. pulū of sui cōbrox. plūb' usti. an. z. ij. aloes. thus. an. z. ij. fiat pulus q; si' sternus pot' & i ulnib' longētib' cōsolidacē. Et ad plus .xx. vsus. balaustea. ce russe plūb' usti. an. z. ij. gallax. f. alum.

aũ. ſ. arthologia. z. ſ. ex oĩb; ſtus fiat pul
ſꝰ q̃ uẽd ẽ ſꝰ de alio pulue. Si ulĩa ſi
ãt i ſemb; hr emplo anet. De ordeo cõ
to fiat plus q̃ cõſtat aĩ oleo mur mo
rolis appõtus plũb ulũ ſ cerua. oĩb; cõ
murus ſ ſtup ul' rẽre i hr ingũo ſtute
i ulĩe tõ i arpe ſemũ ſ ſipõt. Vulĩa ſe
mĩ. Dr ara uulnera. vlĩa ſemũ alit cu
ũda ſt q̃ ulĩa uuemĩ. ſ d' auctor q
arthologia cõbra ẽ uelerius cõſolida
cõis. ſpeand' q̃ hr acto ſũ cõſolidat mag
na ulĩa ſ malagma. Dillocãõ calamer.
De dillocãõib; calamer q ſi ytũ d' il
lcatr. nãe ẽ ipm ſtorũ ſin ſi ad lcãi debꝫ
debeat redun ſ fortiũ. ſ lõgionib; fomẽta
oĩb; remollir. ſ dz ſꝰ ligari q̃ ſaltelle
ꝑ ſũt ſꝰ pede ne ipm cõtingat huc ſ illuc
labi ſ alia q dã ſt de ſpra dꝑpoſt ſanãda.
Et ſdã ẽ q ñ ſi' nouꝫ ulĩa ñ ſi' nouat
q̃ ſtus ul' ſtigmus ul' diſtuctus debẽt ap
pm empla attrita ut ẽ aplẽ dy accrudẽ
os ſ ſilia. ſi ſtus ſuerimus ſcẽ poſſit appõi
empla ſã tua. Et d' auctor q cauẽ ſ ſtulle
hi' mas ſolẽt ſ' ſuetue. In cli aũ fiat ag
mẽtũ ſ ſiue cli i carne ſ ſtilla ſ i mortũ ſ
pctus ſipõt ſ hoc ſi' emplet. q̃ualz ad pla
gas nouas ſ i aũ ſ i ſtilla ſ i ſplenis opa
tacẽm. Jꝰ fiat aſſodillus. Jẽ fiat petali
on uetes ſtas ſipma. Jẽ ſiue cẽmodꝫ bi
bit' mortuat ſtillam ẽ dorẽ. ſ ſꝰ nuert
ſ emplat extorẽ mortuat. Si ulne
ſtigũt ul' aĩa aĩ ullie ul' ſũ ulĩe eod' m
anãde ſt ꝰd i ſcẽma bẽnoꝫ aĩ ullie ul' ſũ.
declarat. Si ſtus aud' i pedib; aua
cõ fiat ꝰd ſ' dã i aua manuũ. De ſtulib;
De ſtulib; uiclor cruor nicl'
bẽnoꝫ. q ſi ulĩent ex ſtulis ſ
arnoſtas q̃ ẽ ir aĩ mũ ſ ſpiritũ ſpano
ſũ dignoꝫ ulĩet. ſi uiꝰ ad ſhoꝛa dedẽ
dit ſ puſtle alle appũt. ſignũ ẽ mortis.
Si uiꝰ ad ſhoꝛa dedẽdit ſ puſtle alle
apparuerit. curetur fiat cẽta mul
neꝛa. De apoſtematib;.

Dr ei ap̃rema uiꝰ ul' ſſlus
ex ſi'ſtulis hũoꝛib; vñ. G.
Aprema ẽ egſtulo cõpma
ex ꝛb; gmb; egſtudis. ſ. ex
malicia cõſtudinis ſ formet ſuge. Ap
rema ni dicit. aliũ ſed aĩm effluentẽ. a
liq̃ ſ aĩm ũle. Si ẽ effluẽtẽ. aut hi' dnu
ſto. Aprem q̃ ſt ũ ſ̃ puncta. q̃ ab ar
dẽte. C̃a puncta ẽ ur ꝓcio. aus. mors
delicata cõ ſ cõſilia. Cauſe ei ſ̃ les ſt ſex
. ſ. ſanguis. fla. cola. melia. uẽ ſimus ſ aſſi
tas. Ex iſtis ſex aũs ſiplib; ſex gna ap
rem ſiplicĩ gnant. Ex ſi'gne gnat ſe
gmo. Ex cola gnat ſi'ſipila. Ex flate
gnat ẽma. Ex melia gnat ſcirus. cancr.
nodi. ſtophule ſ uerrue. Ex aſſtrite
ydropſi ſ ſtumes aqſas. ydrocalua i cerebro.
Ex uẽ ſi' gnat cathachia ſ iſtaõ. iſta
aprem diuidiat ſiue diuſtrare ſue cãe
matal. Sanguis alĩ ẽ eql' i ſubſa ſ cõple
one ſ aprem gnãa ex cali ſãgne ruboꝛe
hũ ſ dolore ñ ñ ulnũ ĩcẽſi ſ ẽ ſanũ ꝑ
ꝑfido ſ ꝑpulſas. Aliq̃ ſiꝰ ẽ eql' i cõple
one ſ ſiꝰ i ſubſa. ſ aprem ſm de cali ſa
gne hr oĩa acrima ẽãa ſ ĩẽſtora ſ duri
cẽ. Jẽ ſiꝰ ẽ hĩ ẽ eql' i cõplione ſ ob'al
i ſubſa ſ cẽ aprem ẽ aam ſic ſpma ſ dolore
ſi ſ ruber. Jẽ alĩ ſiꝰ ſnat i ſubſa ſ cõple
one de cali gnat ſac' ignis ul' cambũſtio. Jẽ
ſi ſiꝰ ſꝰ gillus i ſubſa ẽ peſſim. ſ cõpleio
ſit peſſia. ex cali ſanguẽ gnat ſi'ſipila
cauſnea ul' obuſta ul' cruſta. Jẽ ſi ſi
ꝰ i ſubſa ſit ſ ob'al ſ pruet ſi' ſ cõpleio
ſꝰ. cẽ aatr ſi'ſipila ſtundulẽta. Ex hꝰ
ei la' corrodit ſ adurẽ ulcat. De cola.
Ex cola nãt duſa aprem fiat vñ ꝑ
ſlonat. Quã ex cola. mj. ſequens gnant
ſi'pel heuthonem. ſipes ſignãt. ſipes ſpe
tigo. ſipes ſpigo. De flem. Ex flate ml
ta fiãt aprem. Ex flate eql ſit ẽma.
Ex gillon: anacardion ul' glandula.
Ex flate malde uiſcoſo fiãt mũ. gna ap
rem. ſ. aprẽ pruginoſũ. ſ aprẽ mellinũ.

uictatuui ꝛ pulsuui. Et flatꝰ salud: fuit
pustle simose i facie ꝛc. De melia Melia
auꝫ ẽ ex sanguis: si nõ sit putrefiã: fiat
schirosi: si ijo sit putrefiã: cornosa fiat
anẽ: si uo gillosa ẽ nõi putrefiã: fiant
ulcera. nodos. scrophulas. ꝛ sic patẽt q̃ ꝑ
ẽdu emit de apẽnly: siphily. De apẽnly
Apẽtia auꝫ cõpuꝫ ẽ phar cõpus.
Quñ el ad gñacẽm apẽtiꝫ cõpoꝛ
fiuꝫ duo hñores ul ues ul aꝛ. Si sanguis
ꝛ fleuꝫ eqlit cõmiat: ex hijs fit flegmõ
ꝛ hisipila. Si sanguis sꝫ hũdat: hisipila flegmonis dr. Si cola plus hũdat: dr flegmon Apostẽ qda. Cruo hisipelades.
ꝛ calida: qda frida. Dñ auꝫ apẽtia calida q̃ fuit de sanguine ul cola. ul de q̃li alio hñore putrefiõ. vñ si frida ul melia fuit fit frida putrefiat: apẽtia calida fiat: si ad apẽtia colligit. Quñ oẽ putrefiñ ca uda ẽ ex caliditate putredinali. Apẽtia frida ul fuit de flatꝰ ul de melia ꝛ putrefiñ
Apostẽ qda ꝛ melia ꝛ hisipelias
ad illa q̃ fuit de flatꝰ ul aqlo hñore sanguineo. Quda ꝛ dura ꝛ apẽtia frida de melia. ul de flatꝰ multilagmose. ul hñore gelid. Apẽtia noiant a laxis q̃libꝫ li
Apostẽ ei cupus unctionis celu: ut dr sceneris. Apẽ potionꝫ ꝑ aperiꝫ: dr lutuaguria. Apẽ cli: dr optalmia. Apẽ singer: dr morphea ul nolũe ligẽ. Apẽ i pronẽ: dr pipleumonia. Apẽ latꝰ:
Oꝛdeꝛ ulcꝛ Apẽtia dr pleuresis.
apẽtiñ fuit ai capꝛe amaro ꝛ hꝛ sugẽt obtusiatẽ matie ꝛ calorẽ ei dẽ ꝛ hi matia aro digit ꝛ i sanguẽ cõuꝛit. Quda ꝛ hñia aqua lata ꝛ obtusa: ꝛ ista sugillatiõe matie ꝛ debilitatẽ caloꝛis ꝛ minuẽ pugnatẽ hi matia male digit ꝛ male i sanguẽ cõuꝛit. Hijs auꝫ detẽtis: de cura apostẽ ei dr ẽd. Cura apostẽ
Q cuiuscẽ apẽtiñ q̃uoꝛ sꝫ attẽdẽda. Primũ: ut sit a cã ꝓnuntia ul aqrine. Secũdẽ ut sit ai corpis repleatẽ. Tertiũ ẽ ut sit
calida ul frida. Quaꝛtũ ẽ ut sit i melioꝛ nobilioꝛ ul aque ul aqe aꝛtias. Si g fuit ex aꝛpis repleatẽ ab ipõ ꝓnuntio: cura ẽ purgatio aꝛpis ꝑ fleobothomia. Si a cã acrime q uetosa. Ju cã sãguinea ul in ea sanguis hñoꝛ ꝓ natura sui i melia. flatꝰ ꝛ colligat ꝙ sola i coꝛpe dñat. Empir tũ i apẽtie stoẽchi ꝛ epatis ꝛ testinoꝛ. q̃ aut hñoꝛ ad hec loca magis fiant apẽtia. In hijs sola fleobothomia cõuenit: ul medicina resolutiua ul euacuatiua. Fda g corpis mũdificatiõe. ul si iqeta corpis repleatẽ: sꝫ ẽ remouere materiã ꝓ repulsiua ul attractiua. ul resolutiua. exceptis excipiẽdis q̃ nulli sꝫ. ut si materiã fuit uenenosa ul nimis calida. ẽ utẽd repulsiuis. ut i antrace ul cola ad usta. Sdõ cas ẽ apẽ fuit ꝙ debilitatẽ ꝛ tunc ꝙ appellat apẽ cõgestiones. Tertiũ a pẽ dr ẽ. ad aliquis cõcurrẽtẽ regionẽ ñ i melioꝛ nobilioꝛ. Quaꝛtũ ẽ apẽ fuit ñ nobile melioꝛ. ut oꝛ aures collũ. aselle ingue ab hꝛ ei loco ñ ẽ apẽ neꝛa ui uetosa. ul ai igeiõ aliq ut melioꝛ materia mũdificẽt. ut hijs g ad hũ. cõmi materiã ñ ẽ repugnãdã ꝛ
Apostẽ expulsatiõ l sit fi. Ci aut dicit ꝑ apparentia. sꝫ sꝫ fuga ꝛ fridi. fuit ꝙ nue. pr hac. vge pationis. latitudinis. cruore. multilagmo. pilly. spongia mollita ul i aq ul i aceto. plus de cruoꝛ malo. grauoꝛ. ai fuco nisi ꝛ ꝙ nue. Et sic ꝙ apẽtia sãguinea minoꝛ mouẽt materiã. Apẽtia colẽ i digẽt fuga. Apẽ sãguinei i digẽt cumulatẽ. In
Materia i ni gãta ẽ suma cã calida. Cruo ꝛ ui aq ꝛ oleo cycta. Ir aqui ẽt malua ꝛ semiõ ꝛ decoqnt in aq. pectoꝛis ꝛ ꝛenit ꝛ expimãt ꝛ tenit ai amygdala pruna sui stale ꝛ empliñ de suo si suꝫ cere sui sipoꝛ apẽtia. ꝛ istd empliñ i calidis apẽ ubi est appmed. Cura i apẽtematiꝫ.
In cã frida. ꝛ mal hñans actum. ul ei
solua. decoqnt in aq leuit ꝛ pstiꝫ. tunc ei amygdala prima uel ruta. si poꝛ apẽtia-

Sandarac bisimalue decocte et leuit exp[ri]se et de ai aneugia pdca: eod m̃ q̃ppt.

Manutuui et aptuui. antimatim. ℞ bisimilua. semē lim. fenugr. ilba coq̃nt i aq. p̃ tunt. deui p̃ pmi mutilli mui exprmēt. et mulsallago i de cadēs ad mulcent. ai burruo et dualtea et bñ ioꝛ pent et si p̃t. hꝛ emplm ē matutinuui et ruptoui fiunt. ℞. ℥. oleū fermēti. dualtea. stagnuē p̃. karua tua. ilba i corpent. hꝛ ē matutinum et aptum. Medi

Recape sumi ebuli de cortice tia et aptia mediana. silbua. aph. fenicli. aū. aī ut s bulliat oleū. butꝛū. stagnuē pna. dualtea. uſ ad cōsūpcem sum. et hꝛ fiat leto igne. et i sic adiut fmētū. depūta patella i corpet. Et de isto emplo opād ē i so expunctio. s. dau ē de aptēte calido. Add. Je ad id. aqa alba cōmuet et oleo mplet et bñ bullire p̃mittat ad lētū igne et illo cōsūpto dī appē oleū et dī quis fiant et decocta remotis tunicis exteriorib: vestimī tritꝛ et mixtī calido sūpt. hꝛ mutatur aptētu tūda. Medicamto aptēte et apto statu: unēd ē aptis et dilo luctis. De

Dī et ē de materiis: unēd aptis. ē de aptis. quī aliquī aptē p se. aliquī p materias. aliquī indiget secundū ut si ē p̃sidio: et tē aī instrumēto aptē et teneat instrumētū aī duob: digitis ne ītꝛ pellat ā sed debita q̃nt. Cera

tatim et aptum ē gallemi i aq̃ tepida remollitū et sūpītū. hꝛ ei mateat et rūpat et arcbit tamē. Sᵛ ilba wbta et semō ē tua et decocta i patella aī aneugia uel sulla et sūpīta rūpit aptē. Sᵛ dualtea malua. semō. fenū colūbi. Sᵛ folia pariet cū aneugia et mille ētia et sūpīta. Je armoniaca. ʒ. vi. cera. tiebintine. aū. ʒ. mg. sulph. ʒ. ij. de istis fiat emplm. cera hñsū et add mo galbano. Je opīmi sed mutemā. ℞. med ulla ēmma. aqꝛ. auel lenoꝛ murlea. fermētū. aules decocte

eque decocte. synapis. fenū colūbi. aū. ista teant. uelcant. rūpat aptē. Mundificatiū.

Sequē de mundificatiis. mundificatiua sūt illa q̃ cōsumūt et detinēt. ad hꝛ pertinent mel. aq̃ emplm. sūt de suis aptis. farina ordei et mille. Je plī. ebis et saraceolle aī mille. Sᵛ absinthiū. tūs et aī unus repido et sūpītū ualet. De aposteumate.

Spe cōtigit de aptēdi et de aptē my mul dicere aptibus. et tanci sūt. Et ad ista sanada. ℞. bolū. mastic. thꝛ. et de istis fiat pulūem. et pulus gallaꝛ cōmunde. aū. denī. ℞. semō. absinthiū. artemesia. dupūpnū. ista bñ incorpēt i mortario cū aneugia portuna. pea fiat i patella cū aneugia. fiat de emplm. aptū.

Astruxē aptē q̃ sit de sil. De antēte.

chue. melia. et kla. et cola. sūt de signis q̃ sit i antēte. q̃ q̃dā exterminatos purulentos apparet i antēte. Oīa ei p̃ antias ē liuidi coloris. q̃dā rubei. q̃dā nigri. uel obnigri. et i loco collocādis sēper aggrauāt et pond. ac si mēbꝛ eēt plūbeū. C. d. Inte os et nud ios cōsūtas de duabꝰ hūoꝛib: pessima ē malus antē. In pmis apparatus modꝰ q̃ le tenēte et hꝛ q̃dā nigr dinē i sic fiat. et ē magi q̃dā crudelia. et ē q̃ ad exterū cadis cū q̃dā filo ruat i terꝛ. Je antē sunt putrentē sūpmelosū. In q̃ nigr mel sunt antē: dolo et pūtuū cū regione secūt. Et hꝛ cū q̃ i antēte ꝛ pullula nō sit p̃mēda: sꝛ apponī aptia

Dogmata m̃: sunt. Cum et dilo luctis emplm de oleo rosato et uitell ouoꝛ farina tua et sūpīta tenta. ul arbūdo. et aqūēd ē et repullulus i antēte et i aqbūdo. q̃ uī ei ē uenenosa. Je emplm sem de uitell ouoꝛ et pulue carbonū cū tādo sale uatz si apparet. et tūrbat ex apponē ei emplī apparet q̃dā migdo ad q̃ntitatē obolū. et in sdo die ad q̃ntitatē denarij. et sic nigredo nō cessabit augri uſ ad ꝛ. diē. In deab aūt die

rupto aperte: erodit sinues stagnē ab aurte
ꝑ tē appetitu uo ꝙ rubea. Remota ex eo
tre carne infecta: carnis vegetatiō ꝙ mūdi
catis ꝙ cōsolidatis ē utēd. Et si fuit flegmo:
pdē stagne sumestue uicientes ex appōe em
pli pdi ñ appetit. vñ ler ē eudēna ꝛē flegmo
nē ꝛ aurte. Ie fac emplīu de mille aī cato sa
le vl emplīu ferū de cruib; nīt cōbustis ꝛ oleo
mille ꝛ sup. B ia ex appōe pdi; emplet
volca fuit cōstuget: embra nutriguisa ē ute
vñ supp emb au fūa de sueto apti. mille. si
mil bullitis i puella. depūta ab igne: figura
ordei ꝛ simili. ꝙ oīa ieiuñ ꝙ supp ꝙ
ad repetiend. Ie uene lily decocta ꝛ aī mille
tra ꝛ emplata: ualz ad nutrigād ꝛ auand.
Ie lumbrica ꝙ pīmella rupt aurte. Ie mal
ua ꝛ ab simely nī decocta: nutriguīt. Emplīu
ferū de sterne pauonis auuit upīm. Ha oīa
sterna ost dellamīa. Scabiosa ctra aī ang
gna pneuma ꝙ cū uello ouis matue ieiuna
na auuit upīm. Ie nō q scabiosa i pota supra
aī uino ul cōmesta: uicina aperta ab exte
ora cōsumit ꝛ ea dissoluit. Emplīu mactīm
uinoū aqt i aq ꝙ lilii aqt i aq ꝙ ꝙ sepe co
qnt i igne aī ang pneuma pauna ceuit ꝙ ꝙ
pōt insensibilit relaxat. In alia aurtis
i pmis fiat mundō. ꝙ ñ p qua decoctem.
vñ si aurte ē i nucibus: ñ fiat mundō i si
milib: ñ eq ꝙ h ē aī ne mī uenenosa trahat
p nīb nobilia ꝛ corpea. ꝙ pub; adūcien
tib; ꝙ fiat mundō nīt pē panetis. ꝙ fiat
cerebrū sagnis aī uentris. Ista pōt aurte.
Corp mūdificatū ē nī medicinis respiraēn
tib; ois hūores. ut ost de qm grub; mundifica
tiōe ler hito. ng ied ē ad localia remedia.
q sic declarāt. Ie philia dicit q si fuit an
te uen. ex hilcat tyriaca pleura aī mo
tepeto singlis diebz ter i die si aurte appō
ꝙ q si fuit tyriaca uenā ꝙ aurte nec s
optimo i septē diebz morier. Ie cōsolida
mīo ctra me duos lapides sup: dīno mi
raculo upīm dissupit. De lup.
Actū ē de aurte: odē de cura lupi. Sa
ē q aurte lup. lupes. hispida. ex eadē ge
nerant. ñ tū eod mō se hnt. Hispida odit
de cola rubea ieiūa. q qñ ñ inuent. i lupe
ne ustionem uū cōsumat. i se ipīm convertē
vñ dicit q dā q qñ sol rubeū mittit in
cola rubea p totū corp ablq putredīe fit
regi morb. Tū aut id sol solū remie ꝙ h
q dā ꝙ alīq ꝙte corpis sunt ifirmū ꝙ putrefiūt
ē grauat lupes stagnē. ul lupes aurtica.
Et tal cola rubea ut mod ifirmet ꝙ ñ odi
hispidet. cū aurt hispida. Ie si hī cola ut
mod iedat ul odi hispidet ul ad ed mēbz
ifirmitat. ē lupe ei ustionem grauat. Sig
nū. In hispida loc migrat ul luuelat
aī q dā albore. ꝙ cette aruelat. si ī lupe ei
ustionem ꝛ loc luuelat ul migrat albedīe
remota. ꝙ totū mēbz ualet. ista passio
mēbz ut eat ꝙ upīm odit totū mg ulcera
cōes. ulīa late p sidet. depilat ul ed mē
b destruem. Iste aut morb plus uuat ani
lio dīno q mīlysano. Lup. Tū aliq cōsumū
ē appōnēd. ē arcta ei ustī ē uenenosa vñ fit
dare ustionē ul dīminuēd ex eadē pte. q nu
ista passōe sanguis ꝙ cola iedit ꝙ minus
ebullit. Plant aut minuendem ñ solū p
ses putrefactiō. si simul uidet phleri. sīa
sanificatiōe ul minuendē ꝙpet aī cōperta
collagogo. ꝙ pea ad localia remedia uenied
ē. In pmis ꝙ emplet sicc solat. ꝙ mu
ne ꝙ aī ipsius repetīs loc panetis embrec.
sīa embrocē: aī p dīs hīb emplet. Ie ex
pat illa aq ꝙ repīt si sol ꝙ ꝙ igē pastoris
ꝙ puer hūditatis hīle. q ex uze celesti.
ꝙ cū aq rosea misceat ꝙ lōbace fricta si
pōt loco panetis. hec ei remouet oēm sum
ostratē ꝙ ei repīmit multā. Dicta pa
emuc. d febrantis aurte. Ie fiat ex hac
emplīu. ꝙ. rosas. spodū. stim. d. mentha.
cortex corīū. aīi. ista cemē totū aī albu
ne ꝙ aq rosea misceat ꝙ loco panetis sup.
Ie. ꝙ radīc bōme ꝛ. my. ista cemē. loc pa.
sup. B. ꝙ fimū uacce nemoral qñ
mīt ē sup aī. eadē die depaste i nemore ꝛ.

Hispida.

aqua bis

amplīu ad mo gandū dolorem

Bonus pannus ꝙ aurte

Ypocrisis

De cancre

Cancer.

.nuz ſt de lacte ebꝰ uacce eab dne fiet caſe
z de ſto caſeo atripiat ℥. u. z cū pdō ſtoze
pōt z tēt. z pdō empl ſ pōt lōo pnemm.
Nō empla uctuoſa ul' allogniola i pu
ſt cauēda. Et hec ul dā i paſſōe xpi ſ
ſnāda. Nō hipocriſis meli' iuetur di
ſemelos z qi p coꝛroſionē effuit cancē. aut
cuna ſt cal'. In pu' fit fleob' ul' ſcarificaō
ſi cōpetit. pea pgat' m aī oꝛmille ſiphia ul'
cōpoſto aī decoctō ſiſar. hyſopi. hyſopos ad
uſtos reſpiatiū z caligē deleuandū. uat
ailt ypocrene ul' diacimino p. xv. dies ul'
xl. Digitalis: pget aī uenal' z theodoꝛico
magnardi. fcā pgatiē: fiat ſtupha de hyſ
calidis. pea erb' beat turiaca plata q ſp
pme uab i bo aīa. ul' mel'datū ul' oppi
ta cū uino decoctū. pīpmelle. bonie. pſo
nata. abſinth nū. Poſt eab' iacēm iſtoz
ꝛcipiat in lito z bñ ſudet totū coꝛp'. Dei
cepo ad oculoꝝ remedia ueiaꝝ. Primo
lauet' loca patietis aī urina z aceto. deīn
fiant tale mūgiōes. p. unḡ albū. acetū. un
gīē fusaī. unḡ ad talū fl'a. aīs ℥. u. q
oīa cōmiſceāt. z ipis cōmuens aī utꝝ o
leo. utꝝ axungīno. utꝝ ſulphē. utꝝ
ell'. aīs unct' aīs ℥. t. de q. z de ſto ungā
to loco pupen ſ pōt. Ad coꝛroſionē amoꝛ
pdō ū duoꝝ. ſ. q unḡ fiāt cōueient ē
cathlēd ſup ne loē ifleamet. De cāt ſit
unus ignitū z coꝛroſiuū fiant unḡnte mū
gatiuū. q ē fit. p. oleū uiol' uaīna
laudi. dragāti. z ex istis fiant unḡ de q
loē aliq ū unḡat. aliq de ꝑdis. Q ſi
unḡ ultīū coꝛroſiuū fiāt uolūs. pulū
lapid lazuli z de lapide armeme cōmiſce
ū aī cod unḡnto. Dieta ulcꝛa ꝑ ꝑpata
aueat ab oīb' acꝛimus ut ſt poꝛri. ſepe
allia. z ab oīb' malaciem facientib'. a pp
z ab oīb' acꝛibus. Uat fleobotū hyacene z
hyacinino. Coꝛroſione uult ceſſāte q
cogitat p ſtigmē fluentē. p molle carnē
cōſoꝛtat puetis: unde ē pulūe carnis re
gnatio. q tal' ē. p. magnete. matthe. lu
li. ſandara. dragāti. alphime. ana ſtib pul
uiſet' z pulū ſi pōt. aurne rubei appte.
Et ſi uoluīt' aurū use: addat' pulis me
dīaī cornū ceruoꝝ ul' unicoꝛi delicata.
Ad q pulū ſcō de alphita. farina ti

Qancē pueit ex me Cancē z ē uīpuo
lico humoꝛe ſ. ex colla nīg. z ex fece
ſāguis nīg z ſpille z iuenali ad mīoꝛes ue
colis rubei siue ſtellis rubei. q hūoꝛes at
tīt ſplen. Cuꝝ i ſplene humoꝛ ibe ulc
mod humidū fit z ecoꝛt. ſ ſoꝛdidū fit
cancē. ul' nolī me tangē. ul' ſ ꝑpetē cuꝝ to
menū. ſic' unctuoſo uebit z elephāſi
ōuat. z uenas nigꝛo ſanguīs z ſpillos fiat.
z magē i oculis. i ſtomacho. z aliq ū obīt
cōa corpis hu. z ueīt ad cancē. z maxīe i
ſūmitate ſanet z mulē. z mālb. z ꝑ pedib
ſāb. maxīe ſua relucꝛ uelugia. Cancer.
Aliq ū ſit i ꝑtē corpis euadēs d i mamillis.
aliq ū i pub. axillis d i gutte. z matꝛice. u
ūga uulu. ul' i ūpis uetulis. q ſt mēb mu
ſa. z mu mutāt' ex humoꝛe melico. z cancē
fit ex melia. ido acūt i mēb mu lis siue
locis mu lis. Iste uult cancē ſ d ſuet cau
ſe aut mūdū cuꝝ. z maxīe ſi a cāt m
loco mu lo ul' oſſioſo. d i cancoꝝ pre n
duxꝝ. Ie loē patietis ul' cāt ē aī magno
ulnē. z ēa locū patietis ſt uene late z
tēſe. z gſſe. z ſpille ex coꝛpoꝛe ſūgne. z
quo loē appet tumoꝛ. aīo de q. z ſſēna
b uligo z cuna gluq. z loē appet duꝝ. z mag
z maxīe i cancē iueteꝛato. z uene appent di
lpides cancee. Et ſi toīa mēbꝝ occupāt
ul' cōa mamille ſi ſalūt ſi euadet. tū
ꝑ emoꝛoſogiū. tū ꝑ fluoꝛē mumū. In
cōcaūitate cancē ē ſeꝛoꝛ nīgꝛ. z ſi lauet
aī lexiua: erit uulo ſitus mūna. z d nū
q ſallet. Et d dīū ē ſi i qda ē recēs. qdā
ueteꝛat. z qīz cuꝝ ꝑ ſalonē z ꝑ ſecōſi
onē. qīz p medicīna d ꝑ phlebot. Et
ēa cancē cura ſit ad hūoꝛes d qī dīū ē
i curagia hūoꝛ ꝑtracta. De cāi ꝑget aī
melagogo d rhūma. cynhūma. z ceris

meliam respuentib; ⁊ ꝑgrinos veniens dom
nil remaneat de cā aīe dēte. ul' nīl nīl
remaneat ꝑa fiat fleobothō de bēstio si
fuit equus cōgnie. ul' mlr̄ equis. eq. aīl
ali. aū. ēl. nūtrua uebeāt ꝑ uiā. Dz
ꝑ illo mūdificato ⁊ ꝑgato ⁊ ūture exīte
fortu ⁊ oīb; uīuūsalib; ꝑsentis ītt sīt bal
nea stuphe ⁊ hȳ. aīe ex toto ablēdet.
⁊ l'y de ipō mlr̄ remaneat. q nīl nīl re
sidui ipī. ut ī ipm reduat. dem stuphe
d' expedit exīte ꝑmūte. ⁊ uene cālida
tes exīmūte. ut toē sīgis uelīe ēt bal
nea ⁊ hȳs suis: aīāb ē ulli ut ceta ulliba. Et
si lac pagēnis d' ītrat uenis ⁊ arteȳs: oc
sert tussi ⁊ ioēsio. Si ei bz sert: acadet emo
rroȳgia ⁊ ꝑa mors. vñ ypō. Omēs ab
hōd nos melī ē ñ essue. t. amōs exīmes
ī loos inuosis ⁊ arriosis. q nunq peūt. ñ
exuere: lōgo tpe uiuūt. Si bz uso: uidea
mꝰ de alio gne aīaliū d'. Vacꝰ ꝑ pagēnī
ꝑmo lauet aī sumo solat. ⁊ fiat ung. ꝑ
plū plūbi usta. cappi barbata. oleū ⁊ ȝ. ce
russe ⁊ ȝ. mȳ. oleī rosacei. cera alba. aā ȝ. ȝ.
fiat solat q fusiat ista oīa desup ad mod
ungim. de q ungimo lac pagēnis ūgat ⁊ sī
pōt. Je pli ad ib. ꝑ. calē exeritū. resta ouez.
salgee aīalīū. gallū alla. mtrū. aīetē. ad mortificandū
aīl cōbustū. strū hūanū. desiccatū. es uīde
aīi. istr pulū mortificāt aīāl. Qꝰ mortifi
cato: ingla aīo recedāt ib. Vl' de isto pli
q mlr̄ lac pagēnis ungat. Vl' fiat ual' pli. albus pulū
Sal gēmū desiccet sī regliam. sī ignē pōt
ī uase eneo. ⁊ ī appōt de aceto fortissīo ī q
sal cocqat. ⁊ ire toē appōt sola dom desiccet
q desiccato: appōt alumē. ⁊ plius tōs de uuul
ī mortatis ⁊ desiccatis ē solē. ⁊ pli tōs de
flore pīpinelle. istr pulū si appōt mortu
fiat aīāl. ⁊ aīāl mortificato: aīibula aī
alia dz remouerī. ꝑa ad mūdificandū
ul' nīl appōt plres tōs de suīma ordei ul'
tritī ⁊ succo apij ⁊ mlr̄. Et ut cōsoldaāt
ulcūs si pōt empūn de pīpinella ul' plūta
gīnis. ul' q ī uua cōtris aī sepolȳ remo
ul' aneūno. Je pulū tōs de rosa. aloe. mura
obarū. aū nē regliat. Je celidonia ītra ⁊ dul
cīna aī mlr̄. aī ītriat. Je pli ī pīnue ex
hibīt cōst exīmūt; sanē ⁊ hȳtib; fistu
lā ī ītrīb; Si sunt ablumbȳ hibīt ru
pt fistulas ītrīores. Nō uult lig' lotus
tra aī aīaīa ꝑtīa ruōm si ꝑtra sedat
dolōē. De glandul' ⁊ scrophulis.

Sedt de glandul' ⁊ scrophul' q ꝑuēt
ad aīaīa. Et iste due passiones sī
a ꝑtēa tūa de flare ⁊ mella. Dz hr differt.
q glandle fiunt ex flate. scrophule ꝑuēi
unt ex mella. Je scrophule sp sī ples. glan
dula una aliq ūnpt. Et dī scrophula a
scrpa. pūnt multiplices fier. ī una passio sp
gnat multas scrophulas. Je glandle sī mol
les. scrophule dure ad mod lapidis. Iste ꝑ
passiones si eque ūnpūt ob colla ⁊ ob axilla
⁊ ī igmulis. Jn cūe uidēd ē ue sī ueēs
ul' uenat. Et uacuato aīāl' sp ꝑ uēa
ē ut d' aīaīa. ⁊ de oī cutanea aē laudabi
liē uoīt. vñ mīū cōst hȳtib; scrophul' ⁊
glandulis. Jn tib; naē ē ꝑgare flūm gīsā.
ad q ꝑgūs effunde ē iste pulū. ꝑ. unbut. ii.
zuē. ꝑ pres eōles. ⁊ de isto exhibeāt. z. ij.
ul' iij ꝑ ūtute pagēnis ⁊ renale matie.
Et dīat auctor qm iste pulū ꝑgat flā gī
sū. ñ calefaciēs nz urīnā ꝑcipuoz. sed
ēs. qm̄ urīnat. ꝑe respirat flā ī ore stoēhi
⁊ sp se dēt. ꝑgat flā obtūse. ⁊ si dēt aī
zz. ꝑgat flā gīsū. Je fleobothō ē unum
tūa ꝑtīque de uenis cephalaīca. q aliq
cal' fleobothō ꝑgat flā sī collū exīus. Bb
ūlaū regīmūs ē ls cōpreēs. oꝑtet eī ut
hī pagēs omittet alios gīsos ⁊ ꝑtīm aq
tīde sī abū ⁊ replecōem sī fluxum. ⁊ oꝑtz
colliue fame q̄nūcūq; ꝑt. ⁊ caueat a ce
na nocīna. ⁊ pcē ē q abhorreāt oē ī
q replet macīe corpus. d' ꝑtīne se sī fa
cem ⁊ ēuene sī genus pluxe. Je uēosa
ē eis ī cōuēiēs. qm̄ euacuat obtūse sāgnē
de m̄ relīqndo gīsū. Je ꝑmo diligēde ē mī
aī q̄m euacuat aī dyacalamēto. et alia

m
canc mlr̄ uīt
d' fistulam ītrīor

emplm ad m
tigand dolor

digesta. ꝑget ai blanat. ul' al rezulag. ꝑcedet oppꝓra. ul' aurea alexandrina. ꝙ fiat stupha ai tib' calidis. hys fom̃. uelend' ē ad locand'. ¶ Imagines deaurate ai aurugia uel ꝑu. ꝙ adust mel. olū ꝑdā iocunde. ꝑea sūpt' emplin. ℔ bulat suaui rubie agrius. ab ouum agrius ai suco agrimonie. ꝙ emplin de sūm sūpt'. ℔ q̄dā senat' sola pulꝓ regis. ℔ i nocte s' rosis hupte duant ꝓnes ad somn̄ iuuñ. ꝙ sicoli. nuc̄ sugs ceres cadat. s' ach' cruce. ꝙ sumabre. ℔ the aplū ai aceto. ꝙ mille diligenū sūpt'. ℔ ꝙ pli i magnū. ꝙ decoq̄ ai oleo uetꝰ. ꝙ leue limū. ꝙ fenugꝝ. ꝙ emplin de frūm alid sūpt'. Nō ista utilē. ꝙ aurum̄ ista passionū dū sūt recētes. Nō recēt. ad aurugia ueiū ē cure.

¶ Ante q̄m fiet ī alio: De stiphul' ī uenat'. ꝓmo uidē ē utrū stiphule ul' glandule sūt mobiles. ꝙ uū stabiles. ꝙ si duo digiti sūpt' ꝑ logū. forte dz si expssio. ꝙ nec duos digitos fiet ī alio. ꝙ ſm̄ ī alione. uō glandli ai suo folliculo. si ꝑsūbile ē. ꝙ ē sanat. ꝙ si folliculi remanserit ul' ad ceos. ē sūpes unide ad conglutinē. ꝙ si aliq̄ nim fuerit resi. būficio aurei. ꝙ uolet curari. Si aūt ꝓnes nō uelit ꝙ sadi. ē stiphula ai suo ambitu ꝓcuret. ꝙ pōt sero mollesc̄. Si aūt stiphula nō sit mobil' ꝙ malde stat. dimittat. p tēpꝰ sū ē made. si madis. ꝓcede ī ꝑcedentibus. Si aūt ꝓnes ferū audēte ꝓcuti nolint. ē sadēd' ē ruptura. ꝙ sit de carnositatib' sepe hyrtino. aceto. ꝙ fluxu. ul' fiat ruptura nō de uicell'. ꝙ sūpt'. De stiphule ul' glandle sadēt. arcus ai nullo. ꝑ longū dz sadi. ꝑa ī alione ul' ruptura fiat. ꝑcta de ꝓmo. ī nocte. ꝙ ī aceto. ꝙ ī mane defend' ī aceto ul' ī lexiuo. ꝙ si illam ꝑdā pōt ꝛe salgea. ꝛeiecta ꝑcta hi' si' locū ī alū pōt. ꝙ ꝑ vñ. dies s' diminuit. ingrue pupilion ꝑcta apponēdo ceti. ꝙ ꝑ vñ. die ad ma cacēm. ꝙ ametꝝ. ad regnū cōem. uō ē de ingrino. sō de aurugia ꝓcuta uel ꝙ cauls. cōtus ꝙ ī corpus. ꝙ an ꝙ illd' ingrui

ī ulcꝰ appōt. solū caul' ī stupis. ꝙ ī aceto ma defas ingrue. ob ciuls. repetiat. ꝙ repid sūpt'. ꝙ s' ꝙ grand ē. don glandle ul' le phule ꝑ se cadēt ul' de facili. ꝙ ē. Cū tus glandlis ai instrūtus ad hr depuratus. ꝙ ad de ea ꝛemāserit. appōt spongea ul' phi ꝙ modacul' don̄ roū cum sū. hr tō. uō ē de cruento. ℔ ꝓpe ligda ai aceto fortissimo bulliat. bullita. colet ꝑ pānū rarissimū ī pelui. si aqua frida lauet. uictus mūb'. malagmet ad mod' ꝓnes. iste stat pōt si uli'. Dicāt q̄dā ꝙ fuit cum rubi potat' ut' ul' ꝙ fuit aqua corrupta ꝙ ue. a ul'ub' ē grue. uiros ꝙ ual' ad sanē grandā. ꝙ multū ualdā. ꝙ carnē ue grandā. Ad ormnium. accipias fuit male mug'. Cum bullita ai oleo. addat pulu dias. cuze. ai. ī de mugnt' lo. q̄ ad ꝙ.

¶ Est aūt differentia inē glandlas ꝙ apostemā. q̄ ī apostemā. nō ē ī pozos anus ꝙ annus cō plexa. ī glandlis ꝙ ī stiphul'. ꝙ pis astus mane cōtinēt nullum h' simb' cōtinuitatē ai aut ul' carne. ¶ Quū uelatis dz rep'm. Velatis. Acquiet' ei suū plangimus. suū aut' rubaceū. ꝙ lactuce. ai. istis luq'b' dissipat. ꝓcū uelatis ꝙ cap' si' aplones ardētes ꝙ bulliat don̄ solū uelatis remaneat. ꝙ pul iuret. ꝙ usui reseruetur. De bulbone.

¶ Q̄ q̄ dē tāta ē ī cura apostemū ꝑcutio ad ꝓses ī q̄ regnū ñ sit appone. ne ñ regnes repulsat ad mēb' nobiliora. Et dī bubo illi' anus ad silitudinē q̄ dī bubo. uil' g' anus ille ipē mutat ī locus absōdit'. ma ista apostē ē. si ī locus absōdit' uidet. ob aurib' ob axillis. ī iguinib'. ꝙ anues ei ꝑgut' ce lix. ꝙ axillas ei ꝑgut' cox. ꝙ inguina. ē par. ī renes. uū in isto apostēte nō ē medē repellitiue. ꝙ magis apostis ꝙ matu. De istis bulbis. d' auctor. ꝙ od febres male ꝑt effeniam oriūt'. Dicq̄ istor. q̄dā sūt cumbiles. q̄dā il. ꝑt ire de ciat signa ad hr. ꝙ ad i' de stella. ꝙ de

¶ corpd aura. De stella.

Fistula quiz fit ab mitio ulz quiz ab exitoribz. Sunt ab aptete male dis
cussio. ul'a ul'ne male sanato. Ab iteritz
sunt exhitoribz corrupti tuberculi ad eo
mebz. & p corrupcoz. Et cũ fistula p stim
inẽ. qi fistula a pre ihũ xpi augtũ hꝫ
sermẽ. & i alia pre extendit in latũ: ma
fistula hũs pfunditatẽ cui os ẽ augtũ. p
fundas ido ampla. arto alba. & duna. & a
liqñ multũ de desunt. aliqñ ei os claudit
aliqñ venett i trigo a recte ul' ẽ silise. &
corrod' uti. Aliqñ hꝫ nullo officiũ. ali
qñ pla. aliqñ duisis coloribz cmunit
ñ alba. ñ acna. ñ sanguea. ẽ fistula
i uno loco claudat. & i alio nascat. qñz
de calida cã. qñz de frigida. Si aũt sit de
calida cã sanguea. cognit p rubore loci
ul' p extimatẽ. p pũctiões. & arsuras. p ue
naz iflatem. qñz sanguolẽta ẽ eductio.
Si aũt fiat de frigida cã ut de colã. cognit
p loci extimatẽ. p pũctiões. & arsuras. q se
aũt i loco colericis. & p acumẽ si fluentẽ
colorẽ. Si aũt fiat de flegmate. cognit p mol
litiẽ. & alledinẽ eius. p albedinẽ. & aqsum
si fluentis eductionem. Si aũt fiat de me
la. cognit p duritiẽ. & liuiditatẽ mebr'
& p mutatiõ colorẽ. & aqsi stamen. In pri
mis g ulceris claugãd ẽ orificiũ fistule
cũ tenta fca de medicine lanicole. & diligat
p cõmunitatẽ. ul' cũ medicine buone. ul' cũ
medicine gẽanate. q fortificat. ul' cũ medi
la sãbuci. ul' cũ medicine lactuce agne. A
pro orificio. hãfiat mel cũ eẽsi pondere
unciaz. & repleto meatu ulz ad pfundita
tẽ fistule. ul' accetũ & mel. & cooperiat cũ plu
maceolo ul' tenta ad mũdificandũ. sed
si fiat cũ uino & aceto i eẽsi quantitate ad
mensuras. & i fiat ter ul' quater i die. Si uidi
fuerit fistula: i pot tenta ulz ad pfunditatẽ
fistule. & ita i unguento uiridi. & si aspgi
pulũ de uiridi eius. & sale cõbusto. & ungã
tur unguento. Et fiat sucus mororum uiri
dium & decoquat in eẽsi pondere aurugie
pur. hãstẽ ne uruste. & decoquat ad sum cõ
sumptionem. & fiãt iniectiões tepide ad spgendũ
cõ cupritibz. uel stupe. & uiride eius. & pot
aq pfundam tenta fistule. apponat pultes de oleo
& mille & succo aque & farina fabe. Et ex
hac fiat plantaginis. cuz uino celidoni
& absinthij. decoquat cũ puo mille despumet
& tepidet. & diligat cũ hijs pulueribz sicis de aloe
& murra. & iniciat tenta & pot ad pfundi
tẽ fistule. ita ut tangat dolorẽ in fistula. & sua
uiter deficiat quam celerrime fistula: pu
ret de sanie. & q cert: & albũ & spumũ &
globosũ. & quandoq ẽ aqsũ & obscurũ. ẽ fistula
apponat tenta intincta i unguento sicõ de mille
despumato & pulueribz aluine de plumis & absinthio.
& aliqñ apponat de unguento. qi mortuum
animẽ cognoscit & bõm regnat. & ungat
orificiũ fistule cũ unguento fusco & replet
ulcus & curat cet in pdictis ẽ. Si aũt sit in
loco in si pot ponj tenta: fiant celidonie cepis
fresqz mundatis. Optimum ẽ melius cõsilium cui ẽ
q si fiat de calida cã. diligat cũ oleo rosaceo &
syrupo de fumo terre. pulueribz cõuenientibz. p
get cũ cataputio unguentum & media pre
dictarum. Eodem die fiat stupha de hijs
fũdis. exeũte a stupha. offeruntur pyrnaca
cũ uino repido. sequenti die si corpi ei fuerit
plenum. fiat flebotomia p pectinem. si autem
sit plenum. apponat uentosa i pcordia. Si
uero fiat de frigida cã pulueribz cõuenientibz. diligat
cũ oximelle & syrupo de fumo terre. ppge
cũ uenalog. & cumin. & media predictarum
pharmacorum. eodem die fiant stupha de hijs calidis.
exeũte de stupha offeruntur pyrnaca. Sequenti
die si corpi ẽ plenum fiat flebotomia. si ũ ẽ plenum.
apponat uentosa i pcordia. & tẽ queles ad
pectoralia lacertosa. & si fortasse ruperit fistula. Ap
pareat ut pdictum ẽ orificium fistule. ita ut fiat
pdictum ẽ. & tẽ illuminatum cui calliditas uenum
bris & sit alpgatum uesalg. & pot ulz ad
pfundum fistule. & diligat p duos dies. & si
gillis uiridibz tecet. cui unguento pulueres
iungat. Ad repellendum uesalgia. eodo

m
ung bonn

die cerbat terra cappelbut idonea pelluda i q colle
ra fiunt fistule. et inducat cerupubi et tr seq
ti signs pui. q e signi plenarie cumonis.
et tr irrigat terra ui unguto tro de mille et a
hue de pluma et attinctu ut dom e q ipot ad
carnis vegitacem restituat dis pternatr.
et aliqui unguat in debilitate. ul i unguento
ul i unguento carnis et quato ai lutargiro. q
carne martua si repit carnodit et bona gignat
plee replen. et aut et ut dom e i aurde sap
phul. Decalgar e maiues tre i dua q al
liat aut pigmto. et q minus e uenenosa.
ei minia nocetia corrodit. Di fistule vrees
fiunt fiat tra de farina silignus et simapi et
mille et ipot. vl tra de stupis irrigatis i acre
to fortissio et si alio pdicte unde ers ul
salgeme ul nitr. int fistulam hl tra ipot.
Ad id nulz plus tro de spetie cobto. hre id fa
cit unguie unde. aut recipo pma e sri. Et
unde e uti s i loca osiosis ul nuosis. ul
carnosis. et hr unguand e una. Si e fiut
i loca osiosis u ni pt pmi tra: accipiat
mirra et pliuzet. et pului sol pot. Et si fit
i loca nuosis i q bz ni e sanda ia sio. tde pul
u solus pot. et si tra pt pmi: accipiat pul
u iste et ai succo celidonie. absinthij cozpo
et tra i hr irrigat. Et si fit i loca nuosis i
hz ni e sanda ia sio cu eiit id: solus pului
pdis ipot. In loca aut carnosis teneri pfit
si masones et corrosiones. Cot fistulam
i tro tb. pdo tbunt. hr. sanamunde. solui
aut rubei. absinthij. pax. mell despite
apponit. hec oia i uno decoquit. decocto ista
bibita ieumo stodo aunt fistulam i tro
et si pates sanant. loca mell apot. sup. et
loco una aq et si pmi cehibeat. Et si fistula
nihil emiserit sinue. pului plubi uti ipot.
qui pului iste nihil deficiat. Et ung ad fis
tula. hr. pului mirre. aloes. aa. iste pului dif
fet ai succo celidonie. plantag. et absin
thij. et ung isto irrigat tra et fistule ipot.
e el corrosiui. detractiui et mdi sanatiui.
Jer. hr. fit de calce uno. et aurupigmti. et
succ scorus endeis. hec e malde corrosiua
detractiua et fistule mortificatiua. et pului isti
de coquat. Cui mortificato cognitur. qui pu
ru emittit sanies et aliqui sags. Di ius fi
dia co iusta fiunt i duabz q dia et duo sanat. et
s e sanabi. hr. succi ebuli. mell. aceti. sal
cois. aa. z. ij. ubi oia ponit in patella una si
gnue quis mel liquiat. et tepefio: pului ist
addit cui ibus i patella. pp. aut pigmto.
z. ij. absinthi. z. ij. q tm ai pdis ugm sipiat
quis totus s coctus. pat patella ab igne depo
et si iaude magdaleones infrigit ai mar
tello. et tom diuri et sal quiti lignuose
et phiomate fiale q plus fiunt elargiua ai
pdis elargatis. et ai tep fiunt una mag
dalo ulni ipot. et tm diu durat: don sanus
expellat ipm. et quis lignat. qui si dubio
mortificat fistulam. q mortificata: mdi
cai vegitatis carne q dd st vug pupilos
et alios nutrigatis exti cupitus. De here.

Est de una here q alio nole dr gut
tiosas. p uert ex hac re uitio
a aptte deridere. e ei mal hedinit. Ad
dissoluend hrei fiunt tale emplm. pmilo et
alkakulo repassiuo. hr. radice nuphar. ra
di cucumis agrite. radi sigillate. aa. iste
ibe p ere decoquit. et asp. pau cant ai aqu
gna pmna. et hec emplm p logu tep pot
si hrei ad dissoluend. Qz si st dissoluti
pt. ai mutatis e instend. Accipe g yidie
b sumphe. radi cucumis agrite. decoquit i
aq et fiant li pot ai alijs mutatis q i cmplo
de aptete st dcta. q mutato: fiat cum
st dcm e de aptetib. Qz si st dissoluere
matur potit: accipiat pului vellulgar. q
reprimat st dcm e sri. tra iglione ai inso
rio sl hrei. et i loco laxd pot pului iste pau
mdi e illa cute pit. q in tractu de glan
dlis et staphul e dcta. vl fiat cautu
sl loco. q si st cuuri ni potit: imi coto
pot iteri et ali sri. et fiat cautu si ad
recipiend fluxu. hec m oia e st malu
mortuu et est glandlas et usq hrei sit

vñ mutuū. Diuo loco ut inq; pre collu cau
pāt: re ē cura solu do. Si loco ꝑdet ad mod
mamille: liget aī filo serico sigillo vel ali
quo dñi dingēdo dñi p se adat. q aī credit
ꝯsoluet sc̄ medic iubet expedire. De sig
Est de signatu q mēbrat aī mā
gurtis sufficiāt tres st ꝑes signate
sed ꝑplē loca: dubitant i qb; cōtinet ñi
vñ aliq ē sita ñ a pre exteriori i sine pā
nozā melioz exāiū ie ysophagū a tra
ciam a re valde ē eminēs ñ ꝓcella. Ad
qđ sita ē ut ie sublim pūmonē a melioz tra
q ꝓxa ps eminet ex a re ē mag ꝓcella.
Aliq ñ ita ē ꝓxima i ꝓtūdo pūmonē a
melioz i q mch eminet ex a ita pessima
ē ato mortalia q i gutture ñ apparet ñ i cu
ce ex ei vulnē tumore. Et q tāta ē ut
ne ꝑ aperiri: io mortale. Tacta ei ꝯsilio
tibie arie q ñ ꝑ aere attrahe ñ tumores ca
lores ꝙnitēe: a io suffocat. Cū ei ñ ꝓxima
ē a pre ita q ne ꝯpūmūt a resultat ꝑē ios tumore ꝓ colla. vales de
glutire ñ posse. q mal ꝯpiunt ysoplag
q tibia arteria: vtq; tñ ꝑ ysoplag q tibia
arteria ꝯpūmūt ꝙ ꝑē. Nō q aliq ñ fit
de sāgue. aliq de colla. aliq de stūte. aliq
de melia sūpliat ul ꝯmutare. Ad ꝙra sūt
illos euadat. ñ ꝑūt deglutire aq. a tres
st ad mod arualtei. a mota una pre ma
net a totū ꝓxima arue ē ut pul: ꝯuē
ētis fiat tumor de uenis obligē. q ꝯtīt
sanguēdo. a ꝑ sit i sa die. tūc die ꝑ pōt
uētosa fē sanguis a collū ut ñ crat ad ce
tera. Et dū hiatus st i motu fiat flebo
tō ñ ex pte ead si. ex pte opposito. Si pōt
uētosa: sanguis a venis: unuersa ē i
lac pullē. qđ fiat mutata ad oppositū
dūtū. Si ē ulcus in lenua fiāt in febrib; dan
tus ead cū uuāt. Iubet ei morbo ñ ē ex
spēdā macie dūtaco. ℞. Si mucq aī col
ca frenetis. sīnapis a cerā. ad aures tru
das: euacuare iubet. Si lugulū foras ex
tumuerit ualz i sanara. ad leuā ei dolor
sit fluxit hiatus a ips. Si laq iacet eis
a oī dolou collu. qđ mīnū laq fiāt hiatus
ad collū. Ius fās: uenēd ē ad lenta. Si
mo uend ē lenib; vespertinis. ꝑa mutā
tis. tuo ñ dimittas. cā ex pte gargarismo:
q ex pte ingluuiē a empl. Primo q fiat ul
gargarism. Decoct ughrda i aqua rosea
a dulcet aī dimittat a repid gargarizet.
Si bibat aī uno repido sucū pliolelle.
Si ad mandū fiat ual gargarism. Deco
quat ficue pasle. a ughrna i aq. a aī ista
aq dulcet d gargarū. a repid gargarizet.
a h̄ sepi i die q ē maturū. Et sūd sucū
gargarismi seruā aquā aī colatā sufficis
tua. Et cauēd ē ne aliq sūd gargarizet
ul empleat. Si cauēd ē ne aī fortib; repe
tus a pñ inūlsat: ne ñ ab exterioribus ad
ē ima ul ad uēl ꝓpagula expleat. Imo
aī diuitius a agrēs ne uenēs sūt ñ ad
loca ꝑuēē arbat. Impīmis q appōt
emplin q fit de succo apij. farina fēn. a
anesi pulmōnia sū sale. a de succo mēte
q uacue ingillat. 6. d. mēta ē nobile far
nēsū matuū ingillātē. Et fiat pea emplin
extrinsū a matutinū q ual; o pleuresi
a s. q pleumonia. Emplin extrinsū
a matutinū. q. radicē altee. farine lini
farine fenugr. sicū ana passas. dactil.
farine ordei. o sūa sufficiāt i aq. fiat decoc
cō. o sūa pulēē. illis pistatis: addat buny
veres. anesi pul. sū sale. a loco pacēti
emplet repetitū. Si q. p ē hi rei. q. mel
sagine seu de lardo lagonis. farinā lini
fenugr. sicū pruūmaz. a de illis fiat emplin
s. dcm ē s. Ung. dialthea. dialtea a
rogon. maratron. ōmūet i pulla a si la
na sundat i uno bulliēt de sūo ingnio
sicut. Nō q i apēte illo si ulcus ulcer
nihil ñ nocet sicūs mundificō ingnio: a
emplet. ung. iuo ul emplin i mane empt.
a p tot die dimittat. ne p sicūs mundifi
nē loc pacēs p ēcat. acris frid. ledat. a s
matutino fridum ipedit. a ad ipedimū ulli

Dſar auctor. hr nomẽ Emoroyde
emoroys eſt quidã ẽ ad q̃z ramo
bylus uene ad ani ẽ imiames. Sñt
emoroydaz tres ſũt ſpẽs. Qdã ei ſt lõ
ge q̃ntz ſiles ſiue ueruus. ꝫ dñr uen
cales. ꝫ illi ſt ceis deliores. Et qdã ſt
ſiles nue ꝫ dñr nue. ꝫ iſti ſt ceis leuio
res. Alie ſt ſiles nouus ꝫ dñr manales.
Ĩ emoroydaz q̃dã ſt arteriales ex pte
reſtuloz ꝫ iſte ſt pciores. ꝫ q̃dã ſt poſt
eriores ꝫ ille ſt mõiores. Ĩ q̃dã ſt fluentes
ꝫ q̃dã ñ. ꝫ dñr cere ꝫ ſm de de ãbz mõj de
fluxt. Cũnt ꝫ ſanguine mellico. uno q̃ñ
de collico ſanguine adulto. ꝫ uñ de fleũ.
Cũ aũt mlaunt capita ſuaz uenaz q̃n
adeſt dolor ẽ ollenibus. ad ualẽ dolorẽ
ualz empliñ de urtell onoz ꝫ puaue ꝫ
abſinthij. ꝫ olꝫ wſuree ꝫ rute. q̃ ſi ĩ mo
rario pluibo tant melꝫ erit. Wig emo
royde mltũ latẽ mãl. põt alnea ſi ap
lones. cuꝫ ſumꝫ p emblã ul alio mõ ret
anũ. Ad id ualẽt anguille pigue aſſe ſt
põte ꝫ ſũgate. Ĩ ad reſtrẽdẽ emoro
ydaz de ſanguine gllo ꝫ mellico panẽs p mo
pget cũ oleo melle diuretico. pea exhibe
ant pille aũ abũ ul mediterne ĩ ãbz ſit
aloes ul ſcammonea. Et caue ꝑgrauo:
ẽplet cruntũ pus ſ uino cattũ ꝫ pulũ
zatũ. ꝫ q̃ñz mõ exhibeat: emoroydaz
ẽ pucrantũ. vl fiat ſuppoſitoriũ de ſelle
taurino law pus ũctõ cũ oleo ne adhe
at. vl de ſapone. mille ꝫ ſale. vl de ũpo
ꝫ mille ꝫ oleo lilij ꝫ ſale. vl acipiant
ſũgluge ꝫ põte in uno ut enoniãt ne
volentẽ q̃m hũt. pea põte ĩ ag. pea p
calamũ emoroydis applicẽt. Ĩ bi uo
ſãgis mimis fluat: ſi põt pulũ capſe
burſtli law pus albuo cũ urina. vl
pulũ q̃ ſit de ꝑpmella ꝫ cortice malog
nati. ꝫ de ũno rũbo ĩ blauo. ꝫ pulũ
fõ de comuly hurmis. Ĩ ſiſla p medũ
diuila reſtingit ſãgnẽ hie ꝫ ĩ alijs uenis
ſalis ulẽ mod ſãgnẽ emittẽtibꝫ ſi ſit põt.
Cont fluxũ emoroyd ſiſtulũ. dẽ mulca
pacũ ſuco plantaginis ꝫ corigiol urtice seu
ſeruginee ꝫ cathapuse. ꝫ ſiſp emplin fũ
de millef ꝫ ybiq̃ dẽ cẽtũ gũa. fiet ſãg
nẽ reſtrig. vl ligẽt capma illaz uenaz
ſigillatim cuꝫ primo die. ꝫ ſcõ die plus ꝫ
de ceteris ul cõbuntẽ cũ ferro calido. ꝑma
nere pñt. ſed plus. ꝫ ſic plus ad ſtẽdẽdo. ꝫ
ſiſt ymus fluxũ: ꝫ millef ꝑ pus cũ ũino
decoct. ꝫ id unũ exhibeat. ꝫ ſi fluxt ultr.
millef. aptũ ſd ꝑ pus aptõ. Ly dez mod

Capitte ẽptũdi cũ ferro candente.
Aulz ad pedes fiert antia cõt egri
tudines dñlas. fit aũt antiũ ĩ cõmiſſiõ
aptis cũ ferro candẽ. ꝫ aliqñ cũ ualeno
ſalute. in mõd crucis cauꝫ ulz ad ſtẽũ. ſũ
ſiõne cũ ſãgis ſtatus eſtſũt. ĩmittat ſer
rũ candẽs ꝫ cõbuntẽ cauꝫ ſuene. hr cõ
eſtabit fluxũ. ꝫ ſi ĩmittat ferrũ candẽs ulz
ad oſſeũ: ꝺ ĩ illa ãſtone q̃ ſit cõt malag
oclox. vl cõt decoctũ uis ex hiſopulz ꝫ mel
cõt rubrũ oclox. q̃ ſi ſtrugt pulcre. ſtbe
aũt ãſtones ꝫ ſeſiones in ſol ſtrubꝫ hñ
ulz aptũ forte ãbz deſtruus ex coro.
ꝫ ſuet unũ aptũ cũ ſtuello ureũ ulz
ceus duros ĩ ẽnillis. ꝫ id aptũ pñs re
neat aptũ ꝑ. xl. dies. q̃ ſi ſtitte eſtudi
nes defluentes ꝑ. xl. dies reſtdẽt. Si
uo mod ſiat mlt ũuenge. nõe ẽ ſit
aũtia lõgiaz ipſe reuelet aptũ. Valet
aũt ad aũtiũ ĩ mãma ſi fiat ex uerto
ſtrate ꝫ fumo a ſtõdo ad caput. attẽde
ulz ſiue ibid exinde. Valz ꝫ dolozi capi
tis ꝫ oclox. ſiue ñ. alcẽdat ul deſcẽdat. ſi
ue aliquotiẽs cũ ſiuit ĩ fleobotho ſiue nõ.
Valz ꝫ cõt dolorẽ mutil. dẽtiũ ꝫ ſanet. q̃
matia deſcẽdit a ſtigoz deq̃ſiũ. P ſin
dnare ĩuerma. Ĩ ſollicla colli q̃ue
digitoz ſpatio ſi ĩ ſit aũtiũ ut ũũ eq
ſit diuiſus ab utꝫ aure ꝑ ſin dnare ĩue
terata ꝫ tũmtu ignita ꝫ ſtinguito. In oib
ꝑdis ualz ꝫ maxe q̃ ñ deſcẽdit de capite
cui deſtillo occurat ꝑ mtipſtacẽm doloris.

glis vnch cū butiro ⁊ aurugia gallinacea
sepe ⁊ frante ⁊ aq ordei lumende. Cula ⁊
spōdilia colli ⁊ ingēdā. Q̄ si inter fuit so
luc. sīpōt emplin q̄ fit ex tumis volcaco
⁊ acero. ⁊ admisceat zuc lactuca gūma
rabia. vol armenie ⁊ silia ⁊ admiscēda ⁊
et danda. Si uēt ē costipat. fiat supp de
mille ⁊ boracē ⁊ feroze muris. q̄ ē sīponēd.

Cū rēp aduenit i q̄ cōmede iap de simmel
la ⁊ lacte ⁊ zuc fiāt ei magdaliones i mod
glandiū ⁊ ifirma dandi ⁊ ut i manu possit
tenē ut eos suggat. ⁊ de eis aliq̄d deglu
cat. cauo q̄ ē i pectore grillime pullox. p̄
cū eis euuant. Postq̄ bñ cepit ma
millas sugere. mutare iapias. ets in
nocte sugge ī pmitas. ⁊ s̄ si ī dyemi
tra ī diera ordīare debēt ē. Est aūt ob
seruād ne ī tē aliud q̄ lacte ieiūo. Si
melle alit pūl' alit bois ē attemptū
magis ⁊ delect. ad bona p̄ dura hūdita
tē ⁊ passio cessāt fiāt. si uel' alit m. In ie
iūio lac m sūbeūt. ⁊ ma formētent cū de
coctē stup. ybe. branca ursina cū rub rec
altee. aph. mauue. ablithy. petrill. os
yle dauene bullant i aq. pacēs si uas
melle simū pmitt. coopiat pānō lineo
ut fudet. ⁊ ea ma milla ⁊ altera i aq co
quāt. ⁊ illa ubi sic male ret i ea ⁊ mē
bra de cetō coopiat. ⁊ p̄ sūbget fascia
linea stricte ut ita melle pacēs fudet de
nate. i mane fiet suauit ⁊ ips cruēt
ut fluāt ad locū dolēte. q̄ sūt ai diabrea
ta cōpota. due pces de altee ⁊ una de let
tuce mūdent ⁊ lungat melle. p̄ dō
mi cet. q̄ ita uice accipiat ceruell. de iuue
nib. cū uitell. ⁊ iuice plātag. ⁊ de
coct altea. pulli iste male ret illa ubi
supra q̄li. coopiet melle rose pacēs coo
piat ⁊ fascia ligēt. ⁊ s̄ sonētādo ⁊ em
pla ponēdo potit alleuari. hijs diis. ūū
gat. ⁊ete ⁊ eadē uice. cauda ⁊ hūda dicta
ceptio uino ⁊ medicet ruleo q̄li cuet
balneo diis aq̄ uice septīie. De eligē
mīnis.

Q Vē opter ē uuenē date colore
hūē. sit ella ai rubedie admixta
uz pp̄ q̄ uz pp̄ remota. uz mulosa
uz īfirma. mamillas bēt grās. pect
gllī ⁊ ampl. pīgs s̄t medie. salsa ū
cōuedat uz acetosa. uz stiptica uz amara
uz ea q̄ s̄t mltū calida uz cōuedat pmos
uz cepas. uz tenacia. ⁊ ē uenter ruād dispō
q̄ admisceat aluinis p̄ saptre. ut pip. al
lū. eruca. ⁊ pip ne alluū deuret. Q̄ si
lac ei nimiat. pulues de fabis habe
⁊ rosis ⁊ de pane simille ⁊ lacte ⁊ zuc fac
det ad sorbendū. q̄ uix sēis femelli s̄t
admixti. Si uo lac ei fiat grūū nut
mēti ei sbtrahend ē. ⁊ ipa cognat labia
re. aq̄ sit aceptos ē dand. Si aūt nūq̄
fiat obtale. nucmeta grilla ⁊ foliū dandi
s̄t ei. ⁊ sōpni ei augmētand ē. Si uēt
ifēmis soluat fiat. dandi s̄t nuces q̄ uētue
cōstipāt. lac mlīs sē unguē distū neq̄
nimū obtale ñ hūdo uz mlt grūū dze ei to
mū pmū hūs oblectme. Salsū lac male
redolēs ifātis nutrīēo ñ ē cōuēiēs. De

Q Vocepō ipedīt ipedimēto ceptōis.
tā uuā uuo q̄ mlīs. mlīs aūt
duplat. ul' minus calidū. ul' minus hūdi
mlīs. Q̄ uz mate p̄ nim sui teritate
spūs ī recta neq̄t retīne. ⁊ sui hūdi
spūs sufficiat. ul' ex minio calore mīor
⁊ sui semē cōbuēte neq̄t cōpe. Si q̄
p minus calidū. hec erit sīgna ⁊ p minus
a sua. labia hēt nīgra. ⁊ tanq̄ corrosa
uēto exponūtur. mic. ⁊ hēt rubeos. situs
et calidus. oculos cauos. ⁊ q̄ nūdis
⁊ nīl. ytē. ēnos timuerit. ul' diu hēt passa
fuit. iumabile iudicat. Si uuēcta si
cut ⁊ passio ñ s̄t diuturna. ⁊ cōbuēias.
Atque malua. arthem. ⁊ i aq̄ decoq̄s ⁊ ai
decoctē ter. ul' q̄ter sbfūgationem fiat as
pacēti. ⁊ ie bas fūgationes suppōtorū
⁊ pessuī. unue cū oleo mulcelmo. ⁊ anes
ut matē cōfortet. Q̄ die septīo ⁊ fūga
cōes fētas eadē de cā reiterā mulgeat ad

mod glandle & sbulit suolue i lo hate & de supp[o]nulue fanas in ex tor fugā
olb; mate alqm shpter lenitate & la
nugmē · bñ fuō ral' supponam & dilz de
si aret fumigijs & aliqm shpter cōforma
cōem · i scām ijs die ea facas cowe aī u
to suo. In alia ūb septiana si exped eade
ntm mitt fiat pdās sbfugacōes ice
tu ut p dyami ab hylēdo bñfican. ut tan
to qlb; p dā simbola venitat & ea his
ul'ter i eb dā fanas cohue q aq; pōt
ip̄gnare. ¶ Si p mmal hūdr cōque
ri pōt. ter ei' lōtan. cl̄os lr' lutēnsis;
albue. aī ei mate p nuos cel' s' alli
gatu: nate ē in celz matu cōpleat. vā
si mate lēat i se mmal hūdr ē. ex ea
celz replet q ad cl̄os vedū tines ius
lintp̄las cogit emitte latmas & q̄ celz
matu cōpleat. signū ē nob alienato
mlis mēstrue ex vetēce. ¶ Inget g i p
mus aī theodoro empit p nes ul' mis.
pillis i die de eod theodyne ul' pmma ta
ce ip̄m si theodor i pillis ad mod glādu
forī ip̄m & i lōtate ne dissoluāt in
uoluit aq̄ pōt p pudēda ī emuntis.
In alio die pea si mate ūbñ pgnata fuit.
pellat eos in de rifeia aī modico multo
s fumat. hr nādu fanas don a si' lue
hūdr' euanuat cognoas. Qz s cognu
ūs. Acape de multo aī oleo ul' alio mi
nū odorifero & p nulua ī emtas. si bñ
pgnata fuit. sedeat odore ī ore. si qs
ea' os lat fuit. accipiat eā multū ī ore re
neat. Ē si sit p̄ bñ pgnatem hūent
tnas ea' bñ ee pgnā & tu pgnata. sic
q̄nq; cōtent ut cōcipiat. ¶ Emit mō
ī pdēt cōcept. aut fit ex defectu ips
ma expellentis. aut ex defectu hūdr'
i spūtus. aut ex defectu calons. Si
ex defectu calons: si appent. penes eoz
ungat aī unguento. vl' acape cuforbiū
& semē eruce & ī ebulissimū pulue re
dige & aī oleo musellino & pulegio cō
mixtis ex ide repes i ūgas. Si ex defectu ips
fiat: si appent ugā ī ex rigit. qlz fuerit mi
aī unguento mlū ipsius gnatlo. Si ex spūa
tus fuit defectu & dcēat q mach ul' pix spūa
tus emittit. hijs obuiēmi aī gnatus et
augmētabit spūa. ut sepe p̄stitute do

metur & sibi. Gorule miser
t de cunis nullex cōfed iosa
nob fiat cū mōdi: nudēs ē q̄ aī
si fuit. Ad q̄ cle fiat exp̄imū
Lirum ñ oleo pullegino ul' musellino ul'
laurino ī ingim & ī q̄nq; p̄ui digna mul
ue inunctim q̄ mate nadat cōmitū. liga
& aī forti filo ea cruce & si nec ēt fuit
aī emgulauit. dat nob mdicū q̄ laboret
ex frōt. Si ex pulsū. sciū q̄ laborat ex
alidr'. Si ex calida aī laborat. pcū ei fu
migū de fridis ibi ī h̄t mod. Et q̄ cōt
ra cōtigis cunte. p̄mi malitias. uolas
uolas ī aq̄ fl̄tes. deco cōcū ingnal. Si
uo de frīdr' laborat q melī ē. pullegio &
solijs lauri & plcaria mlr fumi fuigi
il. & sic pellat hūdāna mūdana ibi ē ad
cōceptū & p̄ter. p̄ter fugū fumi frīdr'
q̄ mulo mō cōfert. & garophile. spica
nardi. storax calamū. nuc muscata ul' pi
p' mulc. & pōt ī testa si' caulones pauos
& pet stella p̄forata ut vol fumi ad ic̄ma re

Dnt q̄dā mlres q̄ aī ue cūt. ¶ dūder
ad cēp mēstruū ul' illa ul' modū
cōsueuer bere. qlz ī pugnādo s' obuiēmi.
Acape rad sabas rubee q lugāt dolea. & bñ
ab exclon cortice mūdab & p̄istatas dr
cēpetas aī uino & coq. ī mane dab ī po
ui q̄ ad hut sit cepid. Si mugno labor
dem ei albi s' frūi. & ulea & malēas s'
cini & aī farina & albūē ouoz mistem
& elpellas fumū. valz hā ul' hī fugui
ad p̄ucāda sūtrua. Ē acape cornu ci
uali & pulu[ē]rat aī seie urtice mortue
vitigat aī aq̄ pluuiali & da bibe. & out
tam p̄dcm fugū q cōfortat. q mlr
fridā cōfortet. & garophil & pgnacs

ut ex: aut in aliq̃ grue crudelia gilla & spi
ritu. ne crudelia p̃ gilitudine & spiritudine
eo cadat. qui ex alio in crudele puerit alio
qui deteri malu. Fe si quis aut alue mortuu
ul' corrupta aduerterit. ut si quis opter mo
ueri domi aut p̃ alia ciuitate. Fe qd̃ st ossa alte
ri exped̃ mihi mora fuerit ne & ipe ex q
bz & alteri uil' os alteri auferri. aut
tract. ma q̃ celet ei ebullitat. & ut p̃multi
ei ad currigẽt. Si a' alia ossa ad & tumed̃
si aperiri mihi inuenit. Et s̃ tm̃ & p̃mo
i gne & pea i spe de cetris i alijs morbis
operant.



De debilitate mlier. Lib' tertie.
De fidimate mlier.
De p̃gnãe mlier. ct. xj. tm̃.
De defectu mẽstruor.
De cõstipatione uentris.
De fluxu mẽstruor.

De suffocatõe matricis.
De hyndinata mẽstruor.
De descensu matricis.
De lesione pt̃is & phibitõe egressõis.
De tumore matricis.
De egritu setus mordicatiõe.
De difficultate pt̃is & cõstrictõe.
De p̃gnãe mlis post partu.
De lesa lactãdi priore.
De eleuõe matricis.
De ipedimento cõcepcõis.

Quia auctor minus tractauit
de ip̃a origine mundi
rez natas filiis ppagari
suũ dilexit: & certas na
turas humanas & secutas ali
certas aliũ cõditarem nudis auz mulcet cõ
tulit libratẽ ut ei uoles p̃cium gratiarem
i sexu debit ordinatis mutuũ & relam ac
aut ut ex eis fructũ eligeret. Reuidit ergo
cõplexiones qd̃ cõmixtione tẽperant natu
rã. masculo calidã & siccã cõstituit. & ne
minus i alterius masculo humidaret. oppõna
sibi matre & humidi mlis ab exordio mutua
uoluit cohercere ut fœcundes q̃libz sal; ca
lidinas & siccitas unoquãq̃ fœcundat & dig
nori plene. colligeri debilitates. s. humidas
& frigidas utpote debilem generãt. ut si
masculo fœcundã q̃litate officiũ i mliere tem
pm i agrũ & cõmixtũ semẽ effudet. & mli
eratq̃ officio uiri suppõta semẽ effudit u
gremio suscipet. De debilitate mlier.

Quoniã & mlies uiris debiliores sũt
& p̃ i p̃tu sepissime molestãt. hinc
est q̃ leges hyndate egritudines sepi & mag
ne mẽb officio nate deputant. & ipe sue cõdi
cõis fragilitate incredula & rubore facilis e
gritudinũ suarũ q̃ i secretiori loco audet me
dico enarrare reuelare ñ audet. Ex q̃
miserunda calamitas & magne cõa mlis
gsa animi sui solicitudo ipulit. ut cum egri
tudines eaz euidẽti explanare sãtati ex li
bris ypocratis & galieni cõstitit. ut ei p̃ ut

mulieres ante
septimus & hoies
morbis molest=
antur.

cās eſtudiū ſ̄ ſigna ſ̄ cās ſ̄ anus ex̄p

Quoma ī De ſ̄ſidiate mlīer neue
mlīrib ñ tant hūdat calor ut p
uos hūores ualeat deſumere q ī eis ge
nant ñ nū labre ualeat ex̄ ſanguinē
rollere ut p ſudore eos ad exteriora ua
leat nata ex̄pellere ut ī uiris. ꝑ hoc ad
calorē uenīt ꝑ ſtacōem q̄dā ꝑguinē ꝑ
uā natā eis aſſignatā ut uidet mēſtra
ſ̄ a uulgo flores appellant. q ꝑ arbores
ſñ floribꝫ fructū ñ afferūt. ſ̄ ñ mlres ſi
ī floribꝫ cū ꝑcōis fuiuauerīt. Ex ꝑguīs cō
tigit mlribꝫ ſ̄ a uiris de nocte aī natē cō
tigit polluō. ꝑ ei ſanguī nata ab aliq
bꝫ hūoribꝫ ugū ſuū nutē deꝑdit ſ̄ ut

Quīg De ꝑguīe mlīer. ſe labre.
ī mlribꝫ ſ̄ ꝑguīs ē rem. cūnos.
ul paulo añ. ul paulo cū dl ſed q̄ mai
ul mīl hūdat ī eis calor. dimat a ꝗlz
ad .x. ul .xv. añ. ſi hūida ſ̄ a med mē
ſīgs. Et ſ̄ ꝑ debito ul ordie q̄g hi
ꝑguīs expdīre cōpet natū fac ab hūo
ribꝫ ſ̄fluis. ſi uo plus ul mīl exeat q̄m
debeat. q̄m ꝑles eſtudies ex eis engt.
q ī de debitat appet cum ab ī q̄m pt ſ̄
q̄z puert nōn. ſ̄ q̄z appet cōmede
rena ul eq̄ ul bubones ul q̄z ad q̄ rīm.
Quīz ex eād cā ea collū ul eq̄ dolū ul m
nupte dolet ul ī cōis. q̄z ſeb ſ̄ anua aut
cordis motꝰ aut ydropſ. ul diſſinteriū. li
ant q̄g ul q̄ mēſtrua lōgo ꝑe defia
uit. ul q̄ pus ambuit. Quīg ſ̄ cōig di
aria ꝑ mīnā matīs ſ̄ſidiatē. vl q
uene matīs nimis ſt gules ut ī ex te
nuas mlribꝫ. q ñ hūores ſt ſ̄fluere ſ̄ u
bos meat ſ̄ hñt p q̄s poſſīt exire. vl q
hūores ſpiſſi ſt ſ̄ tuſcoſi. ſ̄ ꝑ eos cōglu
natōem exire ꝑdīt. vl q mlr debitōse cō
medit ul ex alīq hūore ſidat. q ſ̄ tes
tat ſuiſſ. eoſ. q ñ exeret ſe. oꝑtet q ml
ris mēſtruus hūnder adhere ut ſana exiſtat.

Aliq mlr. De defectōe mēſtruoꝝ.
mēſtrua defuit q ī corꝑe ſīgs
mlris ꝑ ſ̄ſidiatē cōgelat ul coagulat.
aliq ſ̄ q̄ p alia loca ſīgs exeūt ut p os
ul p nares ul p ſpūtū aut p emoroydas.
Aliq̄ defuit ꝑ nimia nu dolore ul me
tu. Et aūt ꝑ ceſſauit. ſ̄ ſuſpiratōem
fauit ſuſe eſtudīs moleſte. vt ma ſuat
ī uuidmatē ul rub. vl q̄z ī colorē ꝗs ē
color ḡminus rotundus. Et ḡ defuit a
mlr. ſ̄ exercuntia corꝑe minuat ſ̄ de ue
na ſ̄ dē q ē ob aualla pdis. ꝑmo die uno
pede. ſecō die de alio. ſ̄ ex̄lut ſāgs ꝑ q
el ut poſſīt. q ī oī eſtudie relpiacōe
ē int ſtum. ſ̄ cauēd ē ne nimis debilet.
Gal. reſt de q̄b au defectum mēſtra ꝑ. xx.
dies q ī toto corꝑe cōſtricta eunt ſ̄ cōtenua
ta. ſ̄ defectat ei appetus. q ꝑe ex̄ret ei ſa
gnē de uena ꝑdā ꝑ q̄nos dies. ꝑmo de
uno pede. ſecō die de alio. tco die de ꝑmo.
q̄rto die de alio. ſ̄ ſ̄ m hūu ſptmo reſti
tuē ei color debit ſ̄ ſtat aīmq. De cō

Quier cu uēr cō ſtupnē uēris.
ſtupat: aūput. v. pillas de me
dīrma cōpet aquta ut q̄a aumē
tatu potīt. q̄a minuat de ſalsedine
dem lalneat ꝑ lalneū biſat de nepta
ul calamēta ul mēta cū ſ̄ mille ſ̄ aq̄
ut septē ꝑtes ſit aq̄ ſ̄ cetania mell. ſeque
rand ē lalneū ꝑ lalneū diatesſeron.
Diatesſeron ſit ex. m. ſēb. ſ. mirabolā
anna. cīſtologia lōga ḡcāna ſ̄ bac
nas lauri. eq̄ pōdē cōſtituīt oī mille
octo. q̄ q̄a amputat. ſ̄ ieuna pīg ul iem
log. Cōfert ei oīa diuretica. ut ſpīa
feniculi. apiū cauli. petſill. ſ̄ ſilia. a
mcos. phialides. calla. cucumeri. ſalu
ua. alexand. origanū. pulleginū. anetū.
anilī. ſtrycia. leuſticū. cerfolū. oīa
ſtha ul ſ̄ ꝑſona ul cōmera cocta ī uino
ſ̄ prata cōfert. Gal. d. artheneſia
ſtant prata oī uino: multū unat. vl
acta ī aq̄ ſi biſat ī balneo ñ mō uīſ
unat. ſi ī ipo balneo deaqſ. vl ſi uri
dis tact ſ̄ liget ſi uēnē ob ſ̄ubitū.

vl' decoct' i olla & mlr' siponat olle sella p
forata & desi' sedeat & coopiat imdiate in
sum' recept' ire penett' ad matrice. Valz &
artemesia si aũ s nõũtes hbr' ouenal
aut oĩb aut qlz decochs i aq & ip'leat
sacris lana mundissiã carpmam ut sit
i mod' plumaro & tãgat i aq illa & aluda
uet' appõt. ubr' fiat fricat. Pulius op
nun ad mẽstrua puocãdã. & flammule
calaute calfacies. mirre. ceneonise sanne
aur' ãn. ij. fiat ide pulis & det. z. i. aĩ
aq ũ decoct' selina & ruta & bibat i bal
neo. Si aũt adhuc idurat' murre ut
hĩ abortiens ñ possit adiuuari ut mẽ
strua educer: atque feliatur ũ ul'qlz
ad fel & pulue mr & misceat aĩ suco y
sopi & ibi ĩtingat lana mundissiã carpi
mata & pea tingat ut s' duna hĩdã & ſ
ſecta & lõga ut i uulua possit imitt & re
mittat & ad uocat' pessar' ũ & fiet ad
mod' uirl' ligr & ãc ũ & ĩpõt' me
diana & ĩnat' qsi p clistere. De pnancie
Vlier ũ pulua aĩ dolore mẽstruor.
Cimit mẽstrua: atque leo mã cẽ
tonica. pulegiũ de mõt' pugillũ ple
nũ. cõq' ĩ vino ul' i aq ulz ad cõsumpcõem
duar' part' ũ. pea coleat p pãnũ & bibat aĩ
sumo iumucie. & atque mẽta. ruta. pul
leg. an. petrsilini. unũ sialgẽme z. mj.
& planta. ſ. rubi caulis & ea cuprea pu
uer. & cõq' ĩ sil' molla rubi & bibat ide
p balneũ. Si ad. si dm defecint mẽ
strua: & ventositas. z. ij. artemesiũ
sticad & pip. z. ij. & fiat pulis & bibat ide
mane & seu & tres dies & hĩ cooperiet
se ut sudet. Si ad expimẽtũ. & ra
dicẽ pceos. & rudicẽ nẽpine. senecti. &
cõq' ĩ vino & det i potu. Vl' atque ẽ
foliũ. ruta. artemesia cũ ubertate
lugẽt sũ bibat. Vl' cõq' ĩ vino sa
uina. ruta. cres apũ. petrsilinũ. lenticie.
senecti. & bibat. Qd' dat medic' sear
for regime sanitat' pr. xiij. folia laurꝰ

uere simul & pone i olla sic' carbones ruuos & ſ
mlr' sedeat sic' sella ꝑforata ut fumꝰ ven
iat & ĩferiora & redibẽ mẽstrua. & sic fac
ter ul' qrter ul' plies. Oblies aũt q ubas
obstingatoes sup' mat'. nãe ut mulier exu
ungãt' intri ne minus calefiat. Qz &
ad ꝑdã fulgaõ de rumino. anero. cina
momo. flammula. allameto. mẽta. nepta
siue cõmeris siue sipbab. Ẽ ualz ad
ĩd scarificatõ & corr. nocet aũt minuto
sũl ĩ manu. Comedat sepes. parros. sima
pũ pip. allu. cumuũ. pulles asparules
& sq̃mosos. vnũ albũ bibat & si sit hĩ
felnea & hĩ dolore capitis. q ĩ oĩ seb' unũ
Habundat de hũmidãa ũtero. nocet
qñ mẽstrua ꝑ mod. q cõtig
q uene matinis & mimo. ul' q qñ ac
pit & fluit sanguis ĩ magna qnt. & super
rubẽ & clar. ul' ex mixtiõe albi & pot
colecta ẽ ĩ nulle nulla massa sãguis. q aĩ
ñ possit ĩtus ussa cõtinere; pũ ex. ul'
qñ cõtig ꝑ mimis calefactẽm sãguis ex co
lera vesicle a felle. q fiant sãguẽ & ul
tue adeo ut ñ plit ĩ uems cõtinũ. ul' q
salsũ fleu admisct sãguĩ & attenuat qm
& fiant aduersus pũp. Si sãgis q egdit
tig ĩ actiõe ex colera cõtig. Si ĩ gledi
nẽ: ex fleũe. Si ĩ rubedinẽ: ex sãgne.
Si ĩ nigredinẽ: ex melãa. Si egritudies em
gẽ ꝑ hyãres mtr q ex coitu mutue no
bitus redigunt & mne. Qñ cõtig ꝑ ab
stinẽ: ex q plerũq; mulis seqt. Ex hys aũs
mlies dolentiã & matrescit. & si diu
duuumt: ĩ pdpli de fugit cõtrahit. q
etatis subita mhiabit ꝑ sãguis obstructiõ
p q deficit ĩ suo ñi colore pmanẽ. Cura.
Si sãgis ẽ ĩ cã: minuẽda de manu ul' de
bibio ut sãgis surlũ reuocet. Si colꝰ &
ĩ cã resudatiuo a felle: sumẽd' ẽ aliq leue
catarticũ q colam euacuet. ut rubea
stomacha ꝑ sitim aĩ sanabonea & flegmo
mol. Si cõtingat ex hũmidãa fleumis
ul' colere mg' sumat ieral' ꝑt ĩ uino

per ꝙ menstruū

ꝙ fluxū ꝙ menstruū

ul'i cauſia ꝙ bibat. Poſt ꝓgnacē appoſita
ſt q̄ cerci q̄ ſtingūt ei ici? ꝓpter q̄ aqm
repida i q̄ cōſē cortex malꝫ gnati. veſta nu
as magnus. ſolia q̄r roſa. hedingut. rubea
agmonia. plātago. oſiū iſta ſiue ciphaſi
ue cōſolida maiꝰ. Poſt alaria dē i pru
pulū lapid' em atre diſtēt aī aq pluuia
u. ſt pulū coralli. gūmi arabia. balauſte
mentre. portulace. bol armeni. pulū de
cornu cīu. plātaginis. cōſolide. ſāgis do
nus. ſpodij ſeis. cōmedat gallinas cocas i
pane. pulles recētes aī accto. ſt pane cide
ti ceū bibat. priſana. de ordeo ſuam. ꝓmpte
deſcato ſt pea billiero i aq̄ marina. dō
aqueū. ſt aī refidanū fiat. appoſt accipi
pea colet ꝓ pānū ſt det ad potād vini ru
bei tāti aī aq̄ marina. ſt ſi vadices plan
tag' billier it aī ꝙ ſana: meli' erit. Do
nāt' utrice uētoſe ad mamillas ut ſāg
nē ſiſtāt fiāt. i quat ſuc' plantag' ꝙ pe
ſaruū. valz ſt ſuc' ꝙ ſumme aī albo uino ꝙ
tat. valz ſt ſuc' id' ſi uētē ligat. valz ſt
ſuc' ꝙ ſtaure bibat aī aq̄ ul'i uino. Vl' am
pe duo lata ſiuſtia laudi aī ſale ſt ſi aſp
gāt pulū coriandi ſt ſeis eid'. ſt pulū ab
ſinthij ſt ligēt ob ū bibato. Fiat ſt duo
empl'a de abſinthio ul' de ſyſimbrio tto aī
anaugia. ſt unū ſi uētē ſt alterū ſi uenes
pōnt. ſt ſi appoſit ſolia uue re meli' erit.
Valz ſt ad id' uidis ut ſupa aī anaugia
ligatā ſi uētē ſt uenes. ſt ſi appoſit ſo
lia rēmis ulmi meli' erit. Fiat ampl'a
ex teſte mutoꝝ pucī ſt fiat de pulū.
ſt det i potu aī aq̄ marina. pea fiat em
pl'm de ſtrozib' auuū aī anaugia ſt ſi
pōt uēt ſt uenib'. Vl' fiat pulū de
teſtis ouoꝝ ſt det in potu ꝙ tres dies q̄rtā
leuare potis aī duob' digitis aī aq̄ ca
lida ul' frigida. De ſuffocatōe matꝛis.

Quīq̄ q̄ſi mlr'ib' ſuffocatō ma
tꝛis. ſ. q̄ matꝛ ſurſū ꝛe colliꝫ. ſt
hīt eueīt ab'ſio ſt appetꝰ deb'litat
ex fidinatre cordis ſi ueiēte. Quīq̄ pa

multos ul' capiolet & si' de pluie & min p
pessar. Et nullet mq; nadi cū gamadine
& fenugrec & semē lini & succū ebuli calid
min. Refert aūt q; mlīē ualz nadz lenis
tra cotaz & tra aī uneugia & ligata sī ubi
P ptū q; egat defectū matris. aī-
matē i sed de sede: calefiet & ue
na pus humiata & sacellata & de nisi
eo ate aīz mouet a suo loco & qz desēdit
aīz & foras nullū egdit & hoc q; p ue
mollitem uuge matris ex maē sūdi de
& ybidi uel hūdate. Ex hoc remollio
& ibi dato matris q; ex frido aere p
oritū ueris itur. quz si diu te aeri de
exponit ul' si lapidē frido sedet ul' si alq
de. Cōtig & aliq ex balneo aq frde. q
p hoc mollitur mat & exit de loco suo.
ul' qz cōtig hoc cognime p̄edi. Si de
cēdat mat & ī exeat foras: appōēda est
aromata naturz. ut balsam. muscū. spica
flos aze & silla. Inferi ob fugēt vel; q; us
odoris. ut pānus cōbustus & capill & ceciis &
dūs. fomēret ubile lana ī fusa ī uino. Si
uo foras exierit: accipe armoniaci dissipa
aī suco absinthij & de ungat uel aī pēna
dēm accipiat ex sua fistula. ruta. artē
mesia eq; pōde decoq; ī uino ut; ad cō
sūptōem duaz pte. trā pē da ei ī potu.
sacellet uel & imbibe de ī meto cotto p
ea mat & manu appōēta ad loco restituā
pea mlr. iuuet aqm ī q; depcta est balaust
rea. rosa. cortex maligrati. mēta cōsol
sa. summe glandes. cortex ul' folia q;
& nuces. dem hec eis stupha q; mlr cōfert.
D. prep eis ī stupha de suco buc pūto ī
olla ut carbones uiuos. & mlr. desī sedēs hoi
cooperta ut nimi recipiat. Dieta & stupha
fiēda sūt p̄ce sīi cum nosti oī agāte. de
tuli; cōmedat. coctana. sorbilia. mulsa.
mala acra. bibat uinū uet̄ q; mi ad aq
marina calida. Exp̄mēti p̄batū ad ma
tē egilla foras. & pulū arnu cum &
folia lauri. murce. aīz. z. tuse & dissolut

cū uino & det ad potād & ueniet mat ad
locū suū. De dissp̄cione matris.
Aliq; uxor met matē de loco suo ī cū
sūt sūi eleuet ius spūles: ī p̄cipiūt egdi
at foras & desēdē. cui signū e. mlr dolore
sentī ī simile late. mēbroz. retēcōem. disti
culate mingēdi. cōstipōem & ruginū uētis.
Cui & ep̄ūi femuge. ctus. diligent aī
uuos & det ī potu. ul' accipe eggrizaī. aliqal
tū semē plantagis. salee. plūsare p
cēt aī uuo ul' aī nullē octo. Ad hoc q; ma
tē sī moueat de loco suo & ut nullā dureā mo
lestet. accipe medullā cruris ad ypē ālcer
na. cerā rubeā & butirū. aīz. ʒ. i. demū & fe
nugre. semē lini. decoq; ī aq ad tertiā ignē aī
ōcis uas ad plenū decoctōem & ī aat p̄ pes
sarū hoc ei. & valde nocū & plēs morbos ma
tis. Quāq; quz matē dilapsam ī abdi
& ad matrem mē sēnē. & pt hoc m ai
tert. & cepe. adipis anserini ʒ. j. cere
millis ʒ. iij. olei ʒ. i. albumē ouoz duoz
& lac cōmisceāt & p pessarū ī aat. De ap
Quāq; ī mulīe nullus nascit mēs
stratōes & aperta duūt colons. Si co
leus & felle eq̄s sūt aī apertis: & sēnē fu
at ul' canē. Si ex a frīdis humoribz aī fiat
numbitas & duūt aperta. sēnt guedi
nē ī oculis. anchus. tabus. aī multo dolore.
Aliq; nascit ibi aperta ex uētosi ul' ex
retu ul' ex aliis lesionibz. & ex eis ī unq;
deficiūt mēstrua. Si a aperta nascat ī
anūlon pre matris: dolor sēnt eq; uulua
& de nascit stugura. Si ex apte sic ī os
hoc muliis: dolor sēnt ea ubi nascit ex.
Si sit ī priori pte: dolor sēnt ī dorso ab col
tus & uēt cōstipat. Si de signe ul' colem
rubea natis & apte: adest febs acuta & sitis
& dolor uimus. Quāq; quēd & q; & aap
tētis & si de calidis aīs queāt: eq̄d ut ex
lat sāgis de uena q; adest ī pede & p̄cip gal
ei. q; & callent ne nimiū ex & ex aut sāgis de ma
nu q; mlr patit ī mūre. q; minuō ubi
sui sīi thur sagmē & aut mēstra. p̄ hoc ab

ora eccl q̃ n̄ ꝓfit ḧer. quē si ꝓfitiuer
t n̄ debet. debet ei occasionē alt̄i cēdi.
Si aūt appetit ceū ul' angilla ul' ciu
ul' aurones. dent ei sine aī z ut' carte.
Infirmē ilo q̃ ꝑ. sepe lulnerē z ingu
et uēt ei oleū uol z cōmedit leues alt̄
z digestibiles. Si ilo pdes ei rumpēt
ungāt oleo rosaceo z aceto. ꝑ cerā ala
ria cōmedit uo latilia. carnia. malag
nata. Si uēt ei uētositē distēdat. accipe
semē apij. mitte. cumos. aīz. mj. malue
garo fil. cardamomi. mdi rubee maioris.
aīi. ʒ. mj. cinamomi. mj. mirre. casto
rei. zedoar. aīi. ʒ. ij. zuc. ʒ. vj. fiant plius
obtritissima z cōfingat aī mille z det ei z. ij.
Ij medicina aufert uētositatē z alia ꝑ.

Alien de milites q̄ h̄ sūt mul
tas angustias z mortes fectas
n̄ debēt uiris eccl̄ie cōpulsi z mori.
Si ois tales q̄ abstinere n̄ possūt. mō g̃ i
digebt aurelio i pace dico. Mlr q̄ n̄ uult
cōpe carne sua nuda sequt ceū mattē
aptē q̄ mūdū secū h̄ sūt. Inueīt z la
pis q̄di q̄ gestāt a mlie pbiber cōcipiendi
z aptat. nitelam masculis z auferūt
ei restitui z rehoē. uiū. los restitutos se
uat mlr secū i sinu suo ligatos i anse
ma pelliceā ul' i alia z n̄ cāpiet.

Si aliq̄ mlr sesa sit de ꝓximo
more mortuo n̄ ulr cōpe am
plū. ponat i sedma vor gna ceū apu
ne ul' ordei q̄ tāmis ulr stitus pmanē.

Alien ueh q̄ ma liget. fet i ma
tre sunt fructi i ventre. q̄ aī pred
a flore ceū nūl ē. z ex q̄ leui cōceptione
de sancto aurum. h̄ aī adulti sūt z aliq̄n
tū in ut' sūt. sunt ad bñ et aurum. cū
ilo matus sūt. p se n̄ alia occasione
corruat. s ē aī ꝓmo pdnat ex seie m
sans q̄ stepe ceū ē. q̄ infirma ost ei nu
ncia q̄ colligat matri de sancto ex ut
tre. vñ milites p casū diuersa. cū ul' disso
ciam. mortu. ul' ura. ul' nn nutrīcem pos
sūt secū amplē. Cū aūt ipsa ē aīa pu
lo stirpi. cohet. n̄ aīo labit. z al' pīa
ceūt nate ostēdo aīo educet. vñ d' ypo.
Si mlr diget ꝓgnē ul' nnuerē. n̄ dz
ꝓgnī ul' minui ans. viij. mēses. h̄ i. v. ul'
i. vj. ꝑ si nnuerō ul' ꝓgnō. h̄ moderate
cū colagogo ul' aperiente ul' cauela
pnt ire quētis pn̄ potēt. vbi ūo pricio
sa erit ꝓgnō z an̄ bene cēp. et ctato a
tē ꝑ. qū se monet uelemēt z nutrie
ad egilli cr oz nate. nnua laū apue
ut fet ineiat suū ert. h̄ybatē. z fet
de albugo suo. s. fina nate iugere egilli.
Si aī ostiū ꝑ ira angiose q̄ ure uel
nllo n̄ se expedīt q̄ dē ex diuīs cāis
h̄t pueīe. Q̄n calor pegit sīneīt ꝑ
feora. i de ipa molestat. Q̄n ert ma
tris nnus ē angst. q̄ minus ꝓfgs ē nāt.
Q̄n q̄ fet mortu ē. si nnuat egilli mo
rtuo. z ber ultrī cōgr nlli nnicem pa
cēt i ceno cū illi h̄t ad theū matris
stitū. h̄ idē matre ei plus cōtingit. Q̄n
ab ipa mille coē calor ei impedit z ht nu
trīr. religē. z sic sufficiat ut expediat. Mli
er difficultatē parenti expedit ut lulneet
i aq̄ i cuba s. malua. fenug. semē li
n. ordei. ungat uēt z lucea z coqt
nulua oleo uno. fiet fortē. z det ei
i ꝓtu ex tazza. det z de pstite absūtly. z.
placet ffumigō aī ꝓtū. dnū. nariū
apposito. dnatt mlr p domū lento pas
su. q̄ si resistit n̄ vehemēt est i multu. q̄
mlies solet ee ueridē de ipo iusu ꝑ ꝓtū.

Si pūū ego dat eo ordie q̄ debeat ut
si ubia ul' bruchi ymo ego dnt. aliq̄
obstet ex aī qua manu z humectata i de
cocōe fenugreci z sciss lim. repōt pūm
i loco suo z ucatt ordie recto. Si pūs
mortu. atq̄ nutrī. ut chemelū. absī
dnū. pp ctū. dnū aī nno. nnuat. vl
sicut dict. z si uētē liget. z exibat si
ue uiu sine mortu. Si fiat iuena
potata aī nno ul' aq̄. ul' atq̄ nat riqua

salsi ul' vosca ul' lac asine eq̃lut & det ad
ptād. vl' acqe bitum & det ad ptād cū
uno st mille. Qz si adeo rancidū ul' si pū
mortuū ē i ea & ñ lubet: bibat lac alti mu
eris & sanū lubebit. Fe ad ꝙz rute. arche
mesie. oppanax. absithiū. & tant cū mo
duo oleo & pōne sup ignita p̄ eam pū
si sēma me venālem. ꝙndo ē ut eam
placet. g̃ sanitatē & sic fiet. claud oc
naribz. Aliud: fiat lectica de cane sēo & de
pulle seis malue cōmisceat & det ei ad
bibēd. z. i. & sanabit. pea uomet. si sāgs ñ exi
erit. fiat q̄ sēa & det ad mēsā pucādā. Si
uo mare p̄ pū dolūt. acqe stomac dz. elac
tiū. añ. z. i. de seie unacem̄ mirre z. ij.
st' unios aurones pōne sup ignē et mul & mul
et cōfer. Acqe aqm sōnū & mul. cū ut du
as gtas de sāgne ul' ues ex dextro late &
sinistr si aqm si peant filiū: gerat mastin
g. d. q. mul. q̄ gerit mastin. bñ colorata ē.
& dēt mamilla gllor ē. Qz ito seium: pal
lida. & similit mamilla gllor hz. Q Est
difficultē p̄ q̄ sit ex cōtrar ex alia. qui
ꝫ aī gnabit ē it' os alios. nāle iūgim cō
sihū. p̄ndeat se mul. i tb. ultimus mēsis. i
diem ueñt. s. lenib. abis ad icorpād & digel
uomib. nrīs pāmēb. dilatēt p̄ hoc. ut sit pulla
gallinacij. pulli unutor. annū. pōnes &
pisces iāmo si & bom cōdimēta. fiat ei balneū
dlias aq̄ sepi. & si appet me. tyle mollā
catīe. melli ext. fugat balneū de ueī & ſ
stuphā. & aī a balneo exeñt. ungat aī ca
lidis unḡtis & oleo laur mo & de seie limi
& axungia anatina & anserina ul' gallina

Dole ꝫ mi mēte. mlī. apres se Cea
ur mous ē & aī magna a natura ob
stacle & s'. fiat ex eis unaq̄ cōstans nat. ꝫ
qne & mane ps sp̄ui ad mane tēdat. demi
det ei i deco acīe senugaī. mustallago. psil
lij. ul' lini. qz. unate ul' diatesseron aī
deco acīe archemesie aī unc. de galbano ul'
asa fetida aī mēra ul' ruta & sic fiat ex
eis fiat sb fūigatō ad nares. si oīa alue

at & a tergue. & p̄udeat ne fiat fūigatō ad
nares aliqua. si ad aliqd ꝫtus uia p̄
appom. qz sect nare odonifa & sug fenda.
Ad hoc malet odorifē spēs: ut muscꝫ ambra.
ligni aloes & hi. s'. ibe odorifē ut mēta se
meles & silia. Alo q̄ est physicalis remedia
q̄z nob ire cōtra ē q̄ ab obstetaly fōa ōfert.
reneat g̃ paces magnet i dext manu &
ōfert. Ratui clavus bibat. cornell collo ēq̄
sus ōfert. Inuētre p̄ridis p̄gnatus iueñt
lapis aī lōnum mal. ad mīa P ermo
mesie sit p̄gatō. sed stigmus explō. mo
ap̄illos & ungles i bucc. q̄rto mōñ. & ab
nauleat mlī. q̄rto. acqe silitudinē patz.
vj. q̄ stomacū vij. ossia & nucs ōfimat. vij.
mouet ñ. & ihās ꝫz būsū replet. si ꝫ
no. de cenelis ꝫed & luce. I nfātes au
res p̄mēde sūt & li milgines ē sanēd. pea ob
seruād ē ne lac sibi nutrīes aī ablactet.
ligēt umbilicꝫ ꝫbz ligatus a uētre mēsurat.
sed m umbilicꝫ q̄nq̄ ē ꝫ q̄nq̄as mēsi ligē.
& ut gñ lacte. palatū ai mlē ungat & naris
ai aq̄ calida & uētōsa. ꝫ mūdificet & mūsil
lagines ꝫ emūgāt. Pū ig̃ ꝫ sanū ē &
q̄z ei mēb. & i maq̄ p̄te fistula sit cenēda &
ungēda & i fūmāda ei mēb. aput. fiat ius. ma
res. uēr & venes ei cēpent ne mlta ex eis
exeant ficticiosa. Qz si aliq̄ ulcꝫ appareat
dmq̄ a solut fugestione cogat abstīē & dor
miat dmq̄ pea ido i aq̄ calida balneet & ad
sua cōsuetudīē reducat. aī de medicinis
sōpniferis pz. det ut dormiat. antes ei eq̄
lē & moneda. q̄ & si cōtig. Post mīa mille
decē cem i p̄ nātātis aī ei sit cogpē
di. & sūmo opē aūēd ē ne g̃ & law lundy.
Aī eū diūse sit p̄tē margarite pānog di
uersoz colorū. nātulens & notabz delectanē
sanēdb. mīe. aī eū ñ ē aspis uenab. et
mungs a mūdo P ostq̄ lora lactādi appi
quāt. mīe ei sect ligni ei siccīe aī mille
alue mīe sanēd ē aī lactā. caudat. aī eū
siccīe ē allacīdo & sanabūla ē dand. Q
tēp̄ nātātis dēmi accessent. gingiue im

nā li mḡ sint pmanēs: dolor erit pmanes
sī mḡtrarē aliq. lr gnalit attēdē ē cōt os
egtudines capitis siue sit aī dolore siue nō.
¶ audit ḡpedimto. ℣ vel aurē sit auritū p
fluxu a sīoib; ul' mferioib; p sindmane i
netera. p audit ḡpedimēto. p ītigine. ℣ p
scabie auriū. ℣ magē qī attēdit mḡ ℣ papue
sī sint sīl dolore. Aliqī nutrit ser i medio
auris. aliqī p pulsū ei ℣ longo tpe duret
aptū. plet vermiū i passione capitis. ℣
aliqī sit auritū p aurē ul' aī. p dolore capi
tis ul' auriū nīntia ℣ surditate siue dolore
cessāte siue nō. sint auritia nouissimē siue mḡ
desiēdat iferi siue nō. siue i labijs cōmeat.
¶ ℣ mr mēbrorē ℣ labiū mferi sit auritū p
aurē gignūt. dolorē dēnū ℣ magē p sanet
dentiū nascēm. ¶ ℣ ob mēbro pōt fieri p do
lore dēnū. p gutta rosea. p salso flate ℣ p
ītrigine ℣ ēpigine. ¶ ℣ i sūmitate capi
tis sit salso ibi ad cheū. ℣ lr sēd: modat
meū ad mod denarij. ut de hūoribus ℣ sīs
possēt exire ℣ exulare ℣ venient apūl p il
lud. mihi ei melius fuerunt iungulū
manuā. cephalangia ℣ appolia. scorbutū
℣ alie passiones lr que aurē. ¶ ℣
manuā ḡ iadūt. manuib; auriū sūt
duo latij ūre aures ℣ applicata aure una
ē ibi arcta magna ul' nouā ℣ ab illo low in
pieda ē salso ad qnā tē uni aurē ius mag
illuc nubosit mē. aurē nī fiat ne ledant a
rie m plūdo. ¶ ℣ qdā auriq medic ℣ mlti
applic mānuos. frenetricos. scorbutū
℣ iungulos sic aiunt: quando aūt pi
cienē ad man ℣ ligabat oculos ne uideret
post uo ut religios accepit seruū audēs
ei sollicita colli auritū funebat. ma nī q
pueros ei nī uidebat ℣ aptū i auritū cete
bat p. xl. dies ul' amplius ut cetū auritū. ℣
nō q aī radice allod illoz pt si id auritū.
Ad latinus oculoz ostingēdos. ¶ ℣ lumbus ab
aure duab; duab; unguis supi ibi fiat au
rīcula vel vt sīlo cādere bī plūs i oculo
loco. ℣ ē mlti ūuatim i tolgze dentiū.

¶ ℣ ex mḡ pte colli ūre uena organū i p
℣ sero p dolore faucīū ℣ colli ℣ pnī adiacē
aūl sīoz. ℣ magē qī tū illa a sīoib; ad ista
ḡna descēdit p pres illas. ¶ dorace.
¶ ℣ ob dolorē thoracis aliqī auritia fiāt. sī
dolor thoracis duob; sit. Aliqī dolo sit ex
ventre. aliqī ex utru aliq. fiat vero ex tussi
so thoracis ul' in lōgitudie ℣ duas costas.
℣ i medio mr fiat illum p ectus ℣ umbilicū
aliqī sit vero obligat ul' vert a sūmo i deorsū
thoracis ℣ afinate ℣ p mod pūmōis. p mod
stōchi ul' costaz ul' pleuresim. ℣ ppleumonia.
i eid locis sit vero ꝑ eadē cās. ¶ splene.
℣ aliqī sit ℣ splen p mod splenis ℣ p ei
dolore. Et aliqī sit vero ꝑ epar ul' ℣ p
mod epatis ul' p sua dolore. ¶ ℣ aliqī
sit vero ꝑ tūorē ℣ inflatiē hūoris ℣ vert.
℣ ob umbilico fiat auritū p pulsū arteriū.
℣ ob duob; genuclis. ℣ ob axilla vehū ad
auritū volūto. ¶ pectē ℣ iecore. ¶ ℣ ma au
ricula fiat i dextro latere ℣ ita i sinistro. ℣ mi ob
umbilico. i brachijs duo. s. i duob; fōtib;
bchioz. ¶ ad pectē dol. In qb; d ei loca bra
chij. ex quib fiant auritia p dolore capitis ℣ auricu
colli. ab exteriori pte sit auritū ex bchijs qe
humez mēsuratis ei; digitis dextri. ℣
p eadē cā ℣ p dolore mādibule sīoris fiat
auritū qe albitū ei; digitis mēsuratis a
albito ius humez. ¶ dolore albuginis ocloz.
℣ aliqī sit auritū qe tricesimū manū p do
lore albuginis ℣ oculoz ℣ vel bchij ℣ p cruginis
qe sīlitudes descēdit a sīoib; ad inferiora p illā fontē. ¶ ℣ i medio aūt bchij
sit auritū p dolore sinuū ℣ pūl ethmoidis.
℣ i qb; bchijs mutatis illa fontinella
aperit. ¶ manū. ℣ ad cruginis ℣ ab infe
ctes manuū lucidatas fiat sup digitos
manuū int duos nodos i qb; digito illius
manū exti. ¶ talus. ¶ ℣ p talis ℣ p
ventre manuū fiat auritū int ḡlubet
digitos manuū i sinistra digitoz. ¶ cruris
pulso. ℣ i eb; locis spine fit auritū p
aurē ul' arteriā pulsū. ¶ pedū. ℣

ē spōdilia sit cauteriū p̄ colli z p̄cōris gue
dmē. tū magn̄ dolorē sit ī illo loco. ¶ Ē
aliq̄ sit cauteriū cāglare sē cauterna ū
ossa cranii cōiūgūt aī cauterio rotūdo vñ
mū cauteriū sit sīc ius dextrū z ad ius
sinistrū. z tūc ius sīc. Et hī cauteria sē
ma sanēda q̄ ī illa cauteria ita cōplēdūt
nūtuā illor̄ duor̄ ossiū p̄dor̄. z fiāt hī
cauteria aī fīo rotūdo caliđo. z nodul' m
mullis teneāt aptā. Et nō q̄ illa cauteria
nocēt dolorib; frīs ex hūorib; caliđis.
p dolore venū. ¶ Ē aliq̄ fiāt cauteria ō
genua tb; virgulis mēsuratis sup̄ liū vnū
ei sit cauterī p̄ medō p̄dō. ad intā ad mēsu
rā p̄dām ad dolorē venū. z p̄ cāis mat
as. vñ ad cauteriū valz ad cōceptū q̄n mel
h̄ūdat h̄ūd tras z h̄ūor. sī tonas. Cōtra.
Ad dolorē venū z cōtra. fiāt duo
cauteria ī scapulis z duo ī vent; aī cauterio
rotūdo. ¶ Ē ob genu fiāt cauteria mēsu
rata tb; virgulis dcor̄ū p̄ cauteria pallōe.
z p dolore genuū z nūore. ¶ Ē cauterī si
at cauteriū sī fluxus fiat ab exteriori. z si
ab īterio. īterī. vñ p̄ multitudē fluē diuti
fiāt loca cauterianda. ¶ Ē si nod' ped
fiat cauteriū p̄ arteriā z si cor dolor. ī la
cōem. z cauterī p̄ cauteria pallōm. īterī vō p̄
cās p̄dās ut suffocatiō matrīs z veneū mē
tis euacuet. ¶ Ē aliq̄ sit cauteriū ppe
digitū medii pedis ī ung; anglo pedis p̄
appēsā. z fiāt p̄mo ulnūb; ō dcor̄ aīs
medīme. Et cōsūda cruē paciens. z alia
q̄ sūt cōsūdanda ī hac cāu. Et hoc cauteria
fiāt p̄ nūros cāus. epilēsie ū ē cauteriū
ō. ū ille au epilēsia gallo auīt p̄ sinistrū
z cōd ū cauteriand' ē ō dcm ē ī appēsa
p oī dolore ex frīdis hūorib;. ¶ Ē aliq̄
sit cauteriū ī ē os virgulos ped p̄ arteriā
pallōm z si p oī dolore ped fīo ex frīdo hūo
re. p̄ quē arterie. cauillar. genualū z
p̄ū ī ioz. ¶ Nō q̄ cauteriū aliq̄ sit aī
fīo cādēte aī medīna cōb̄ere. ut alia
ul' sepi. ut d' auctor. q̄ sepa cerī appōna
cauterīat. ut sepa cathaplasmata. s' alīū. z ī
ci' assūpta ū aduerit z digit' q̄d; ulor' du
plicē sit clām. Et si cauteriū sit aī rupto
ris. vñ amputāt cauterides. fmēriū. aceni.
z sepiū hrmū. ex illis tris fiunt magdale
p̄ū q̄ p̄ē in capīa glādū. z ē capīa liget
sī locū cauterīād. ma q̄ magdalo antē ime
diate attingat. z si p̄ues ul' p̄ q̄nq; lineas
distet. z si cauterizet loc' ille. Nō q̄ cau
teriū fīo aī igne p̄ualz cauterio fīo aī medi
cina cōb̄uēre. q̄ d' cauteriū nerūū ē eo q̄ sic
cet illo m' l' -ndē eq̄ dmē dicūt' annotat.
Et dīt magīr q̄ nūq; dz fī cauteriū ū ī cā
pucciata. q̄ si fier cauteriū ī cā veren: hūo
res ex ītes ī fluxu ad locū dolētē fluerēt
h̄ūores z sīs. z ideo aī maior fit fluxū ma
ior fit dolor. Ags ido removeat' a low cau
terato p̄ emplīm sūm de aneurysma prima re
cēn. Dem̄ fiat nodul' de eden ul' de medul
la sūbya ad īpōnēd' cauterio. ul' de cera de
pīna q̄d ex gūmate acacia. z dz ī mā
fricari. z p̄ē ī cōa curare cauteriū ad clar
gād cauteriū p̄ōt stupe ī mā fīo rotūde
pinaria fi vea m parella cō fiant. Cauteri
zatio ē valde util ad p̄hibēd ne corrupō sī
gat. z ad q̄rendū mēbr̄ z ad diuoluēd ma
las corrupas ī mēb. z ad restingēd sangu
nis fluxū. z ideo si indigē uena ul' arteria ex
fluat sāgo ī minima q̄nt' capitis uena
cauterizata cū fīo caliđo cessat fluxe. Cauteri
zatio cauē dz ne cauterizatio fortis p̄ueniat
ad nūos z ligamēta z ad ossa. Ī cauteri
zād ē loc' mūsculi aut cartī adēte ī simili
p canalē. Si uolumī cauterizare ī nūros.
deleni appōne canalē ma q̄ locū cauterizād
attigat ra p̄ut canal'. z fer rū candēs ī
mittat ī canalē p̄ caput canal' cerī. z ma
sanēd ē cauteriū ī locus cautus. Ī aliq̄ sit
cauteriū q̄n aliq̄ corrupta mēb. cōtēta abli
dat. Et d' auctor q̄ ī tali cauterizatiōe ñ dz
cauterizatio teneri. q̄ si fiet. maxīm dolor
adēret. Ī aliq̄ sit cauteriū ut fluxe sāgu
nis cōstringat. z tal' cauterizatio dz ē forma

q̄s vrem̄ ualere ad o cepā̄m.

Pulegiū cū lauēdula acrimoniā cū aceto: q̄z s̄ obuēnit. soleas uedes pulegiū cū lauēdula acrimoniā cū aceto: q̄z s̄ obuēnit. soleas uedes ex ictis decretis. p̄ fumigiū ad mulcendā tales cuīes cū uino rubeo cū calido cōfūdantur in modū pastē et de accipiat magdalo et ūnoluat primo uno et cū cēp̄ q̄ sanabitur

Pulegium cū aceto q̄z s̄ obuēnit. Cū pulegio et aceto mixtū q̄ cremor fiat fumigū de spōgia de illis aquositas ad gloriād et ad capiend. fetorē et tēnitatē cōmūē de cellebros allo i pulūe redacto. nāturd. D. cōfluunt membra nāri ul' vlcera

Post p̄tū dolorē tale Caligines. fiet remediū. quare nisi q̄ sensū habuerīs q̄ obscurā sua cupiditatē q̄ habēdo hucusq; illuc se deduxerit vñ dolor ne lenēs esse. Accipe cimices sanabuna et rete. suco exacto: cū sūcūma et cōmūta cōmūē de cellebros allo i pulūe redacto. nāturd. D. cōfluunt membra nāri ul' vlcera

Post p̄tū dolorē tale Caligines. fiet remediū. quare nisi q̄ sensū habuerīs q̄ obscurā sua cupiditatē q̄ habēdo hucusq; illuc se deduxerit vñ dolor ne lenēs esse. Accipe cimices sanabuna et rete. suco exacto: cū sūcūma et cōmūta

Cynoglossū q̄ mures q̄z nō Cimicū. cōmūnē. cōmūnē cū aceto. cū q̄ mortuū q̄ religionē deneant. cū q̄ nudue est. q̄ cū nolūtatē bēant choeūdi. cū q̄ deceant. q̄ cū cōmūnē et crudūē Talib; fit remediū tale. Accipe bolumē et oleū mulcellinū ul' pulegiū q̄ ūnge et mulue ipone. et oleū nō hūeris: accipe tritellū magnū et cū modico uino calido resolue et cū lōbrice ul' lana sucida mulue ipone. fo. et calfa gat lpēnam et dolorē sedat. Et nō q̄ cū ē pessū stando in lecto mane.

Alia ē cura q̄ redimi mures apeas ad capiēd. Si cū q̄ est grales. q̄d q̄ ydropē. rā iste q̄m ille ēpte sūt ad cōcipiēm. vtrūq; duplo uno obuēnit. Si q̄ fiat flatum ul' gut. fucū et albumē de aq̄ marina ul' alue aq̄ salse ad modū acēm. ul' de aq̄ pluuiali. impōi cum pūmice et pulegiū. lauēdulā. absinthiū. ysopū. et hyl' lūs ca

leas. et hec balneo stando mota ut sudet sanus. p̄ accipiat in lecto cum bū cōcepta. ut aliquē ab ū expectare: tot ei i primo videtur nouella ab bono. aliud et minū optimū modice ūlpiū. et sic ter ul' q̄ter i die cum sanus habue at. s̄ et i estimo s̄. In die cum fiat fūmigiū opportunū et odorifer et obuenit. Heat cum fit eum viris mitis et loco supponat. dum eos cōfortētia calida. Si nulli gūtta cecidit fuerit q̄ p̄ponat diligēt. et sanus usu cum ab primo uino et hec valet ab illi. et ut ulz ad collū iuuet aqua q̄ multū calens pōt ab igne tō et sūbuco. si et cocta multū sudorē emittat. et q̄ i stupha ibi moret in aliquibus p̄ pudēda se pget et q̄ urde q̄ exit. p̄ q̄ sanus sudāt: ablūet ab aq̄ pōtis balneū. et s̄ caute iuuet ptū. hec facias bis ul' ter i ebdā et sanus gūt' i lucīet. Illā bū cibum et bonū unū et odorifer. pcet. Vinus et gallus hec cura reddit grales.

Vtrum excemēt sacrū eis sepulcra cum ne maris ihūsalē et mō ydō illuminēt eos. et ab calor ē sūctissimi q̄ i sepulcro pōni. illuc do lauenā adhibi. ibi sacrū eos sudare sanus. q̄ ab pōtis balneū

Quis q̄ labouēt multū in eos lauāmi. prendo seū mortui s̄ obuēnit. cū puerū i sicleolo et sacrū. nig. unguentes. nig. angulos rete. aque puteas aliquātū le uato. sacrū mūcū et ulue magnū ab oppositus angulis super tumbeū dere et sacrū pter.

Quis q̄ mures venenet sēmina p̄ pāl. q̄z s̄ obuēnit ad expulsionē. Et sacrū sacrū petrosilli et pueri et dulcāmi ab oleo pulegino ul' nucellino ul' sacro bonagrimis et dam ad p̄tū et sacrū educet. ut q̄ fortasse nouet et ex conatu uomēdi educet. ut q̄ succ ille tale ūm hō q̄ sufficiat ad expulsionē

Quis et alue q̄ p̄ pū i modicā hūe sit gus effusionē. q̄z s̄ obuēnit. et sacrū sacrū archemelle salue et spelle. pulegie. ruute et salueie hi. et sacrū exsiccas et dam ad cōmedēd. et sacrū eas i balneo collocant.

Et nō sic ad restingēd sāgnē s obuēnit.

Cape argilla & distilla aī acero & fiant empl̄a
ad eque ī dextr̄o latꝰ. Et si fiunt sūgs p
naues: de ire empl̄o p̄mi ad nouū ex eis
illo rumpa & aure attigēdo. Et nō q̄ fiuē
signos p naues ī fiet ī aī pp̄t filiū.

Quīt q̄dā q̄ ī p̄tiendo male audiu-
bat p̄ defm̄ abbātis. Ipse d̄ nostr̄ q
nō mīl̄ ibi sit seruēs. q̄dā ei dī ab illo nulla
& amīcū unū ē solū sonamē & ide nunq̄
ide ipse exit mare & audiuerit. ab illo ī
repnēdo dī obuiēm. ex aīa ei aliud unū
appōni ī q̄ bulliret hūre & deligēt so
mentū q̄d̄ mare mollificat & re sua
ure repōm̄. ruptas nr̄ pudēdā & nullus
ibi ul̄ mīl̄. locis suis aī illo sermo. p̄ pri
nū l̄meū nullue appōni ad nullue q̄m̄.
dem̄ p̄ne hēda unuit. hr aūt fiant mat
cē vena he p̄ sūu seruē & ruptura sana
nī aī pulue nō de sūlyuo & cōsolida mōm
ul̄ anugella. q̄ ide ē. & ī q̄dā ē cōsolida
medicina & aspgēd ē p̄ius. ollaret ī loco
tant pedes sīt alōes ibi & os equōes
suas p̄ vnū ul̄ p̄ ix. dies fiunt. & q̄nq̄
nocē ē mādūcet ubi eget. & aīta q̄ cō su
eunt facē fiant. aperet a balneo abstine
ī nudis q̄ balneū p̄ls p̄me. fiant & ea ab olꝰ ī ingestib⁹ ab olꝰ
& ab olꝰ q̄ nulli fiant. Ip̄e & q̄ ī p̄ncipio ab q̄ē
ē pauet & pānī ī mod̄ p̄le ōlonge p̄ē ī
ano ad hr ut ab⁹ q̄nq̄ ex̄ntē dī p̄ium ī
p̄mat̄ q̄no ne fiat. ī cōtinuitatē sanū

Alie ē ab⁹ cōtig⁹ matē exue alia
decā. ut ē ille q̄ aī nō p̄ssit uri
le ligā p̄t̄ p̄ ei magnitudinē. cōtte nō p̄
cuitur. & aī euēt idueniat. hr cubuēm
nū p̄cō & si p̄ē sorte ī hūerint. pauēt
pānū & illinat̄ oleo nūtellino ul̄ pulleg
calido & ip̄mat̄ & ipōm̄ nulue & ligam̄ q̄
ab⁹ matē p̄ se resider & ad lectā fiat.

Quīt q̄dā q̄ uētū recepit p̄ nulua.
q̄ recepē ī dext̄ p̄te mīas ul̄ simil
fiunt nēosē & dolorē & q̄ rupte ul̄ ylio
se appēt ab⁹ d. vñ cōtigit q̄ nr̄ la nouna
fuit nimis magnū opus. Cui q̄dā puella de
bet ladi p̄p nēosē q̄ ex rupturā labrull.
& admixta fiunt q̄ p̄ minui. sect ad uēre
ī domū suā ut ī secreto cognōsc aīm q̄ tuis
eat nec cognoscā q̄ ī cēt ex ī flatē ul̄ rupta
dolor & ex nēosē matē cōp̄mēre. sect ei
fieri balneū ī q̄ decocta erūt malua. p̄ma
ria & ea ī cēmist. illas p̄es ficuē & sicus
plane tritarū molliūdo & duu sect ea
ī balneo mouēr. p̄ cui exitū sect ei ēplā
de succo rapū & farina ordei. q̄ dolor ex nē
tolī ad p̄am cōsimilē. q̄ p̄ē ī aīa ap
p̄uat. & rēdū ī balneo p̄ad ea ī sicc̄ sect.
& sic eam ad tutam ēmisit.

Quī exitū ḡm dd ē. exeūt aīa mor-
ē cōis ra uuis q̄ mīl̄. & fiant sūgnē
fluere. In restingēdo sūgnē & aī recipi
obuiēm hoc mō. p̄mo fomētū p̄ē aī
decoctē uini ī q̄ bulliert absinthiū. aī hoc
decoctē bīl fomētū. amū aī. & illinat̄ os
aī ianuā ad restingēd. p̄ plinū de sūue & de
ei uis. & arista alue p̄ius salsi & sīl aspgim
& cōpōm̄ aī aī p̄mo lineo hr fiat ēb. diebꝰ
bis ī die & sanabit̄.

Quīt alī ab⁹ ī exit vñ puruīt mīe
dolorē & hys ō incedēt. aloen pul
uerat̄ & distēpat̄ aī uino calido & aī ab⁹
ō repid̄ manū lauā ul̄ cōlatē rūge & ano
ī p̄ne. ad mitigat dolorē & denūlacēm au

Quīdā ō ab⁹ ī uirib⁹ ligat̄ patī. ferēdo.
tur lyneo ī flatē ligē & ob p̄ua
multa fomēta & execrationē puruīt. hys ō
medeū. ex aliud ī aqua bullim & bullita
cepimus ut mīl̄ aq̄ venuncat̄ p̄ p̄stinū
aī ligē & oleo & calido ol̄ ī gutte appōm̄
& ol̄ caul. & sido sup̄ito pānō cōtegam ligā
ture. & ē sic ad ī flatē aufendā. deī ip̄a
no ī sido aī aq̄ calida lauem ip̄ā & olla ulcꝰ
sa. & puluī de p̄ce gra & aurie ī mūū & rade
ce rapū barbata & mastelle sīl aspge. & si ca
reas mastell. alia. mīl̄ sufficiāt & sīl fiat

Lapide puruīt aī uir filio dieb⁹
q̄ milies. Vnus sumat hr. & alterū

aqtm̃ decoctę fuerint ꝛ i decoctõe illi herba
nõ pmittãt ꝛ ꝑ ꝑmũ fatuꝫ portare. Fetę
ito cũ pallione lanę tinctũ fuligine de
nepta mirabilis ꝛ pulegio ꝗ ũus ꝗ ut
bꝫ unã fatuꝫ decoctõem ꝛ ĩ eos collatuꝫ
ꝛ i aq̃ ubi bullierit unguis neptę pol
catus mirabil' folia lauri pulleg' abſinth'
ꝛ i lauco dant' ꝛs libant' duũcꝫ lapis
n ſit ablat' ꝑ. quĩ puruꝫ manẽtes ſe ꝓgnt
ꝗ aumulas emendo. Ad lapidẽ decoqm̃
laxatiuũ i aq̃m q̃m dant lapidolig ꝑ
tu. hr fatuꝫ dis ut q̃ri i pie. Nõ q̃ ſi
ſi nũquã ꝛt lapidẽ: dat nob̃ indicatiõ q̃ ui
as lapidẽ obſtãt ꝛ labiat. Fẽ ſi ſit collo
uerſus: atq̃ malua. cauliclin ag'. urti
cã. ꝛ decoqm̃ i luq̃ aut' ꝛ ꝑ unũ
cũ oleo. ꝛ cũ aq̃ calida ut fiãt ſalle aũ
hut decoctõe fomẽtandꝫ a mane illas pres du
cẽdo. Has. aũ hut cum lubeat quiẽdã dolorem
lapidẽ tẽnẽ ĩ uerſus. q̃m ꝑ multã fomẽta
cõem ſ ſuggendo exẽt. ꝑ fomentũ cũ ꝑ
neon fenũ cauũ ĩ nuge ſ. caput uge aũ im

Dunt q̃dã milites q̃ qui ſ gnaw auuo
fluxũ ꝛ ꝓpens uidẽt pan ĩ mactę
ur ſ q̃dã uetule fluxũ ſtomachi ꝛ educẽtes
cõmune. q̃bꝫ ſbuelendę ſ aũ ſit ſtiles. ſ
alie ſtiles ſilli m̃ educẽtes ſanẽ. ĩ ſ ꝛ ut co
ſueto tꝑe mẽſtꝝ. ad mẽtẽte aũ eis mẽſtꝝ
ũ denegẽt loco mẽſtꝝ ꝑ ceꝛ fridꝫ ſanut
tur ſanẽ ꝛ ut ꝺ equę ꝛal' ſtiles deſidẽt. Q̃bꝫ
ſ ſbuelendę ſ. factũ eis fuligines ĩ uino
ul' ĩ aq̃ ũ bullierit duũſe ſtie calide ſ dẽ
aue. ꝑ mod' diſtẽm' ſ ceꝛa magna aũ oleo
pulegino ul' mẽtheino ſ pẽnolineo ul' bo
lace ul' lana ſuccida ĩuolutã ꝛ i multa ĩp

Dunt q̃dã mulierẽ q̃ lux eod' mõ ſanui
labat ꝓ ꝑtũ mẽſtꝝ. ꝛ ubi libert
mẽſtꝝ ꝓcedens. Nõ q̃ q̃d' milites calide ſti
les ſ labant ſtẽ hi ꝗ ſunt cũ ſ mane ꝑmanẽt

Dedã ſ hmõi fluxũ ſtomachi. q̃s ſi
ſedere facta ſ erue aq̃ tepida decocto
ſ mẽſtꝝ pone in eo pẽnũ ĩpito ꝓ calore
dimõ ſit calide. Fẽ atq̃ pulegiũ pliu ſanũ

ſ ſuaw ĩpone qua tũ loꝯũ ſ latũ fiat: in q̃ꝫ
pudẽda ꝛplectat. ꝛs ꝓ ut pudẽda alla
gari poſſit q̃ panes ſerue dꝫ ſ alligandũ ad
fluxũ ꝓhibẽd. ꝛ ꝑ q̃ alliget. dꝫ ſ ut manũ ad ignẽ
calefier. ut ſ ei ꝺ q̃ mulua calefad ubi ſ ſumet.

Dunt q̃dã ut dyenteꝛ q̃ ꝑ milleſimũ uẽtꝝ
uenit. qui nũq̃ dolorẽ uentꝛis ſ ſuꝰ
ſtinet. Has fomẽtandꝫ aũ decoctõe ſ aqꝝ ſ ſ ul' ra
pe. q̃bꝫ q̃ꝫ ꝓes ille ꝓfuit. q̃s ſalubꝝ exo
uant ex q̃ q̃ꝫ oſtiũ pudẽde ul' uelice. q̃ q̃ꝫ
minuũ ſtent dolorẽ. Has ꝓes ũnguẽ aũ
unguto q̃ ad utilitatẽ ul' ig' ul' aq̃ fotus. ꝛ
ad hꝫ exercitationes. ꝛ. pomũ unũ. unũ ca
pucũ ceꝛe ꝛ maſtiã. oleũ olibanũ. ſepũ.
Coficeat ſ. pomũ mundatũ ĩ ꝛ ceꝛe ꝛ aũ
pomũ ſ olla ſ. ignẽ aũ oleo ſepo ꝛ ceꝛa ꝛ aũ
bũ ceꝛe fiant. ꝛ maſtiã ꝛ olibanũ ꝑ liuigatũ
ĩpomũ ꝑ ꝑtũ ſ olam. Et nõ q̃ ſ aliqs
ꝑ uſtum aliq̃m hr unguto ĩuſtꝝ fiat: de
ſert locꝰ ſuũto ſoluꝫ edere decretũ ĩ uino ul' a
cero ſ ꝓne. ſ remedũ ſatis ẽ honeſtũ.

Ugnũ q̃ ſol' uſtionẽ ꝛ ſtillicidũ q̃dꝫ
mate ex uẽtꝝ. cõt puſtulas ex aere
ꝛ cõt maculas ĩ ſane ꝛ ex ꝛcoriationes. q̃ ſana
tur ſaler mirabile ꝑ mortuus. ꝛ. rad' lilij
ʒ. ſ. ceruſe ʒ. ij. maſtiꝝ. olibani. aũ ʒ. ſ. aũ
phorbij ʒ. ſ. aureugie ʒ. ſ. aq̃ violarũ q̃ ſufficit.
Coficeat ſ. mundani rad' lilij ꝛ aq̃ lauam
ꝛ ĩ aq̃ decoqm̃ ꝛ decocta ũ minus bũ ſ aureu
gũ lq̃fiam ad ignẽ oleũ ſ ꝛ a ſale bũ mũ
dandũ diſtẽdo ĩ ſtupam. ꝑ ceꝛa ĩ aq̃ uiola
diſtẽpꝛata ꝛ aũ pulueriza ĩ pomũ. Et nõ q̃
hr unguẽ ualz ad cauterem ꝑ dõ ꝛ ad
eoꝝ ꝓſecutionem. In ſcabꝝ hr unguto ad ig
nẽ ſe dꝫ mugge. Olte milites ĩugt ſanes ſu
as ĩ mane ut a ꝓtis illeſe ꝑmaneãt. ꝛ hr
cleuett unẽ ꝛ ea pulẽt colorat. n ĩ mane
locis ul' aliqlz alys a ſane ẽ remouẽd. q̃ũ
ñ deugat q̃d mo ĩſtãdo ul' ĩſeruẽdo. Iſtd
ẽ unguẽ q̃ milites ſaler mirabile ũgt ſe q̃ cauſ
das ꝑ uulnus fotas. ꝛ ſatis ualẽs ẽ ad re
pullonẽ puſtlaz. mulꝑlis ꝛ eſt ſatis
mirabile.

Dnt qđ milites q iuge nate i lecto
suo uelit nolit qñ uirtuales meant
prauit publicum. hos aī calidis ffluis fomentū.
Dnt alie q̄dā fruticia aīmis deputet
a mulie. sz nō q̄ i eis sit q̄dā ex spe
mente uel opto sz mō i usu alio. q̄ p̄ deuotū se
ī mūdū fiat. sz uis ō aī deuocōē calidā b
Dnt q̄dā dilicium Chy fomentum.
punctes q̄s ī nucum aīs uidē. q̄ q̄
ē exsiccare. q̄ ex cola. Cōt dilicia ex o
lā bullim ī aq̄ pl̄ā arrei. w. q̄ bñ
ī uigim sz ī uino ipim. Cōt dilicia ex
siccare: sarmi p̄ uigū de chuue z colophō
nia. p̄ fomētum aī erucā agste.
Dpedibs q̄ ī prune z ī astell nat
ant. cines q̄ remeas ī oleo dist
pentm z mungmus.
Dpedibs q̄ ca calos nasū facim
mūgnū sitis uales expulsiom eoz
z ad rubie calo z eoz mungnacōem. p. a
loes ℥. ℈. cerusse gallice. olibani. aā ℥. ℈. lar
di q̄ sufficit. Cōfice s. lardū sbtile cum z
cera pulueratu. appīm.
Dscabiē oculoz sue alio pui mūgu
ū sitis uales. p. emula. accti. ole
ū. augētū unū sed uolūtate ipones z
am rugia. Cōfacere s. aque uis emule
bū mūdute z ladet decoq̄ ī aceto. p̄ sitis
fiat decocta: dete ad am rugia ī mortariū
p̄ augētū unū aī oleū ipne z aī aceto ī
q̄ decocta fuit emula dulcia. ualz illis q̄ p̄
pensi se exuugūt. Sic̄s bz mugimus se uze
erit: ne teat aq̄m frīdā ī oze ne ledēte
dētes p̄ augētū unū q̄ fluit caq̄.
Dsanē dentiū. aque uis dragā
ce mūdute z uis uue. aīs dete ī
mortario q̄ dulcia aī calida aq̄ z cola p̄
nū. p̄ bñ moueas. z sciet p̄ unū nocē
ī mane suaue q̄m remoue aliū m
fidēdo. bz sitis p. v. dies. bz aīs fit ab
sep̄mēdo eoz. ne tumē ne sanet ilicet lesio
nē. Sexta die abiecta aq̄ exponet dolz
deliceat. p̄mod tres pres cerusse z q̄rtā p̄
bi storac pūmi ambra. aīs. ʒ. f. sp̄mēt
gūmi dragāt unū z aq̄ rosea. sz uis q̄ aī us
tus sanē dentiū: de uno ad q̄tē fabe
dulcia aī aq̄ hīda paulat ī manū fricādo.
z aī embalym mūdū sanē dentes. tū pus
sanē illorum z uulnus aī aq̄ z supne de
de fūda aspginū z pūmi obtalē pūmi su
ue ī mane z seru. ꝺ fiat. sz uis q̄ tres
dies ul q̄tuor ads diuulsū.
Dulnē sanet aque uis uitruelle
q mūdat z pulueriza uirtutū desicca
pulū dulcia aī aq̄ rosea z aī lōlue ul pī
no linteo obtū illi aī ī uulnē sanet.
Drugas uenulas aque spūmula
ī gladeolū z ēde suci z ī seru sanē
suu illo iūge z ī mane erit anus cleuata
z rupt. qm rupturā sanabim aī pōs ug
gimo ī q̄ uidaces illi recipiūt z pea ex
lōdo aīē. q̄ p̄ rupturā sanus ibūt appet.
Dlēgines q̄ fūt ce acadēi. uid
dgātes redige ī pīlem z olla seque
solutam. ubos pulūzes aī aq̄ pluuiā mul
ce sde sanē ī eam unge z lines fūdo
ī uuane aī aq̄ feruentis. ul aī uina pauis fūdo.
Drubē sanet collēdā. si minus fuit
uēcolus ī q̄rtas p̄mā ul sēgūdu
gus p̄mi z iūx unes. z ex utēq̄ pte nasi.
lem pus abluo aī unio ū debēt suggere
Duenas q̄ uppēt ī naso ul ī sanē
tes pres de sapne z mq̄. de pice pul
uerate appōni lem z ū dēs sanam ut uales
Dgutta aīs aī unio ad Chrysolus
tuo os lauam fūdo dētes z bz ī
mane z seru. pea oleū rosaceū ū aīs dua
mū p̄ noctem z hberub utur ū breui.
Dētes mgs z male colorates. am
pe de maio nuce cortē dū mūdam
de illo q̄ unid ē dētes aī sale fram. p̄ tū
fiūt albiores aī unio calido sale admixto.
Dnt qđ qb; dētes mouēt ul lauāt
a sanie. los sacrū uertūe unū m
ore ī q̄ bullierit z mezaleru galanga. z p
albuginē ēt dētes pulū olibani si asperga.

ca cad uno furni vos iuuene q̄ pulani
hūr exornari. ꝙ appōi alumē.

Sunt q̄dā q̄ filiuus labiū putāt
ee ip̄ cōmunes ample amicos
reor bina labia ī se fractos. q̄lla re
se dēlicium p̄ calore villa ī mane iuēnit
las cutem ꝺ la iuuāte cū unguento de li
lio fō. Alie q̄ filiuus labiū pu
nite ex aceto ueteri. q̄ sibi cetis. huius illum
ni labia ni mille. q̄ pea p̄ce grā pulu
cant. q̄ asperam. vl̄ atque magnā nunc
q̄ ob crudū acetū. q̄ multū veteri filiuue
appone. vl̄ aridū veteri filiuue appone ap
posito cataplasmate. q̄ sanabit.

Sunt q̄ q̄ calui nullue patiūt pili
ri nisi ubi cutem nudū. puncti. deinde ī
nos q̄ unguri iuue furni. q̄ pului luxa
cū nullue unguimus.

Ad nullua ꝙ pui ip̄im pluuiace
lui cōp̄mēdo ut mutē ni exeat. q̄ tua
que ꝙ pui furni balneū fieri. pului q̄
pādi posteriorib; furni illustrare ꝙ os q̄
naues ne retumescant.

Quattuoriū ad nullua ut q̄ puella
iuēiat. atque albumē ouoꝝ q̄ uitrea m
aq̄ ī q̄ coctū lit pullegiū. q̄ hyssopū ex
ni de uno nouo ī uictū bis ut̄ ter ī die
nullue ip̄e. q̄ nocte ai mixerit reli ip̄e
ne. q̄ nō ꝙ pus ē abluēdā bri ai aq̄ cad
ai q̄ uitreū sit. ad. atque cum rē illue
re natam. q̄ actui uitrea ai aq̄ pliali. q̄
ai pino ul̄ olyuare nullue pādo m ip̄e
q̄ ai boza cloro remouent. Et atque
pului meu ul̄ mutri. mutabile cōstiuet.

Sunt q̄ ī nullue. q̄ corpte mentes
q̄ plus ꝙ ligneo ī uenti aquit. q̄
facit cōstrictui ad id q̄ mutī cōstitue
q̄ se ip̄as reddī sigmoleteas. q̄ uiri melius
nullueat. atquit ut̄ q̄ pliali. q̄ nullue
ip̄it. Al. atquit gallā. uo. q̄ mat pla
tag cōsolide maiori. bylarmi. aliis. dil
q̄. j. q̄ ī aq̄ pliali decoquit. q̄ ai aq̄ fome
tet. pudēda. ꝙ ut melli fiat uno die

aq̄ ꝙ nubat ponit stag illugas ī nullua
ai aute ut cōtinuet ut ma sicc̄s exeat
q̄ ī stuthiam cōtrahat. q̄ ut ī uiū decoquat

Q nullua milis. ꝙ stagnus effusione
ex dorsu ī lect. secat ī aq̄ ū carta
fit malua. pullegiū. q̄ lilia albi rum.

Ad uenas depuēdas ai aut eas cōtu
stillicidiū. q̄ ai aure exercita. q̄ lac aspi
ui uenonem. pea stamam ai unguis de lilio fō.

Ad dolore mamillē ex lacte distētam
argilla ai aceto. q̄ fuscū cōsim. dolore
plaant. q̄ ingredi. ī ai aq̄ calida fomētū.

Ad postema ī mamill ad ꝙ furni ma
turandū de malua mica. q̄ albumine
ouoꝝ anxungua. q̄ sene cō. q̄ ai caput aspiu
cōtē nucleos. q̄ appone. q̄ si nō rūpat. ai sle
bo rūpat. cape me pax. ī p̄ uapo ne obsita e
uitare male fiat. q̄ ipone lutuū sigillo
medi. illuc ai uitello oui. Et si fuit lac ī
stillicidiū ai rem potis cognide. ipone udam
ellebori nigri. mundati. q̄ iuncti oleo ul̄ mille pul
uere de lappa cōbusta. si asperso. ubi oēm saniem
mortificat. q̄ mundificat. deinde nutriat. q̄ ossa ī ul-
cere dz aperiri. q̄ si mortificet. q̄ delineet. pea au
ret ut ab ulcere. Nō ꝙ dolor q̄ acuit ī mamill
puellaꝝ de facili fluit. quo per pallo empeti
mētrues soluet. q̄ ī q̄bz dā puell labor ātib;
qui de aduco magno cōtigit ex sufficiētē ma
teries spūalib; cōpetis.

Sunt q̄dā q̄ ulcer modo hūt ferus sudore
illus furni pānū sicci. ī uino q̄ bullierit so
lua murilla. q̄ de qua illa cor cōp iunge.

Ad ulcera nullue atque pulleg. polen
tui sudes lauri. q̄ bullier ī aq̄. q̄ fac e
as sede ī ure aq̄. q̄ pea de oleo. sūgalus eas.

Ad manū scabrosas sanādas atque lappa
cū acetū. q̄ stimulū ex cōfice ī modo
unguis ai unguapor. q̄ butiro fō ī mayo
q̄ melli. q̄ ī unge manū de illo unguento.

Ad dētes ugs dealbādos. q̄ ad cōmedēdas
gingiuas. q̄ ad os maleolēs. q̄ cinā
momū. garioph. aruscolū. nucis. mastic. ris.
albumen ouū. pedes ame. ossa dactil. q̄ olibanū.

ss fistulam mortificādā

solua. aũ. vere oĩa & redige ĩ pmlũem obulẽ
& ide dẽres & gigruas & loca firmat.

Ad hanc dealbãd. ꝛ. cuze oplẽ. z. ij.
crem. pea crbllẽt ꝓ pinu. & q ĩ pã
no remaneb abigat & admittat aĩ aq
plalu ꝓ libro. acquĩ q ad oĩa cõsumãt. qm
pt aqm qũ idmittũ ẽ & sere delicat. tr ꝓ
fidet. & aĩ illo aq rosea addat. bulliat rim
don fiat spũlũ adurũ. mat q ide pollet sũ
vt pulle que mmute. & aĩ uoluit se ĩmge
acquat pillam & luã fiat ĩ mmu aĩ aq ĩ
q gũma aubiũ sit resoluta. & lauet bũ sa
gem. & ther bũ con sagces delicat. pea aĩ a
q pma abluat se & ij dmab ꝓ septimana.

Ad mtũ dealband & lmbrand. atto
billi ĩ aqm aq ad aq cõsupẽm. & bũ
moued carnes. ad mũde. pea duo ova & ex

Gmlt suauissima & dce mam trita.
plamissima acquie iberi & sũ pulo ap
peat. In pmis eat ad hulmeũ. q si il cõsueuit
fiat ei stupla lre m. Acque regias & lauades
candẽres & eis posins ĩ aqua sedeat mli. u
ungẽs se sllorũ. q s fit. ꝛ. calcẽ unã bũ
rubellata & aurpigm. cõfricat dnũ s. Acque
calcẽ unã. ÷. ij. & pone ĩ uase fictili. deco
ĩ modi pulus. ꝓ acque aurpigm. ÷. x. & trita
decoq & pla aĩ pẽna si satis octũ sit aque
aũt ne minus aq & ne minus minat sup
ei mẽ fiant ei magnũ ardoẽ. Si ex sllorũ
aũt aq depũ ul uri. acque popilion ul
oleũ roseũ ul uiol. aĩ sucu sũmue dr
ẽptũ dnũ calx sedat ꝓ iuge ũguo albo.

Depilatorũ. ꝛ. calcẽ unã & aurpigm.
li pme ĩ sacc lineo. dmitte bullire do
n decocta sit bene decoctam. q hab ut si ia
Si aũt depilatorũ nimis sit spũlũ. appone
aqm recẽtẽ ut remediet. Et nõ q ꝓ ei de
scedat. mlt ad malas carnes corrodẽdas &
ẽ uu pulos renouandos ĩ cupre rmos sic. si
ꝑ aĩ ul mlta iũgat. dem pulũ si alt gat.

Et q nobilib. q pulos remouet & mẽ obtu
at. ꝛ. sucu folioz cucumeris agrestis. lac amig
dalaz. hyos ĩ uase fictili pmis. mste calcẽ
unũ & aurpigm. ꝓ gallarũ ronsũ ꝙtũ
aĩ modico uino ꝓ die & mane. & aĩ ipo dmi
tur bũ decocto. remoueas sulfur gallarum
addas pz. olei rose. ul mol & argẽti uiui
sũ decocte. remoueas ab igne & appone
pulũ lauẽ. spẽ. mastic. olibanum. rose. anã
mom. anũ unom. gurrof. mẽ. mane.
oĩm ustoz. aĩ. pz. tñ bũ redolet. suaue ẽ
ad ungẽd. lre sllorũ nobiles sanctarie un
cõsueuer. Cũ iq mli lre sllorũ se cotidie
erit sedeat ĩ stupha mltũ calida ũ strict se
qm ecrementũ mob & aĩ ꝓ loca sedet. repetet
& lere pilos aĩ ꝑme. Si uo leuit cadet. si
nam aqm calidã si se fũdat & albuat se rosa
ceo palma fiatur ut pilu cadant. Si ei
aĩ ipeu fauet aĩ aro reddat rema. ex appli
co sllorũ ero ecrementũ. lre sũ. ĩuet aqm
repidã & bũ lalyceũ. dem ẽcoat & acquiet
fur fur bũ dnũ aĩ aq calida & colet. lre
colatũ si se fũdat. dnũ mẽ mũdi fiant
& leuit. dem abluet se aq clara & repida. &
ũ ther ꝓ ut cums aliqũtũ dellaret. ꝑ ce
apiat calamus aĩ albuĩ ouoz & ũgat oĩa
mob. lre aũ. leuit. & si q fuit ultima ce si
lor. lre remouet. aute reddit luãdã & flua
mẽ sic ultra ther ꝓ. mdẽ abluet se aq ca
lida & ꝓmo abluo pmo ĩuoluta ẽcoat
eo lcũ. ꝑ ecrũ balneo ornet capillos suos
& ĩ pmis abluet eos cũ calx lre tuo. acque
cines uitis cõbte. no dz palee ordeace. lig
nũ lũrine. pmẽ ꝓmũ. palea & panis
bulliat ĩ aq de crine & palea ꝙleat olla bñs
ĩ fũdo duo ul ba fortia ꝓua. aq iuo ĩ q pmis
pcedũ & palea ꝙus decocta sit si ĩ cocta sit
dat ĩ olla ut colet ꝓ fortia. Calx lre mut mũ
abluat caput suũ. Post ablucẽm dmittat
capillos dellcare ꝓ se. & sic capilli fleau &
lucẽtes ẽt. Cũ ẽ caput sit bñ primatũ.
leat hñc pulũ. ꝛ. uolas sicus. gurrof.
nuc mata. andamom galãga. her oĩa pl
ũ rama dilligẽt aĩ aq rose. & calx aq aligẽt
capilli. & ꝓtinet eos ꝓme ĩ cad aq unto
ut meli redolet. fumet os ꝓ capillos sanat

ꝙ ꝑdō pulue aſpgat. ſanuo nō redolebꝫ. Ho
bles ē mlīos deſeꝛt i tꝛias capillos mul
ēi aut gꝛoſ. aut utꝝ aſtꝛe ne ab aliq
adeat. pelliſ ē q̄ caput ligat. ꝓnat
ēi gꝛoſ. mō. nutꝛimēto ⁊ alys redolē

Si mll uelit hēre lōgos capillo ⁊ nit
ꝛ mīos. ampe aſtꝛe malīgnū
⁊ mal nulāi. tūt ⁊ bullīāt i aq ⁊ lauet
⁊ hmōi oleū addat. pulū gꝛillaꝛ. ⁊ alīus
ī mlīa q̄mꝝ ut ſit ſpſſū ad mod ardēt pul
ꝛis. hꝛ tali uolue capillos q̄ q̄dā patha
ꝑdā dilig̃at. ſulphꝛ ēi oleo ⁊ pōꝛ m aliq̄ua
ſe ſ̄ igne q̄ſi ſulphꝛ ſ̄ totū ignī. hꝛ tale
aſpgat ſ̄ caput ſ̄ caput radiet. ⁊ ꝑa
madefiat tm caput ī eād columna ꝑdā
⁊ tm uoluat ſ̄ pmū caput ꝑdō ſanello ⁊ du
ret ꝙ nocte ut plus mell ī ligat. deīn ab
luat. et ſ̄ ligī. Si mgꝛos ⁊ mlīos uolīt hē
re capillos: ampe pmū colla ⁊ nuce ⁊ ablue
tꝛis oꝛtulꝝ ī pleat oleo laurino addito
ſeie nucū ⁊ aurīpgm ⁊ ī ligat. ⁊ ues ſe
pe. Si molles ⁊ leues hēre uolīt ⁊ ſplēn
les: ablue eos ſepe aq̄ calida ī q̄ ſit pulu

D capillos colꝛandi. Cꝛocū mir
mē ut flauꝛ fiat. ampe nocte mane
ꝛeſidue ſ. d. mane ⁊ meꝛid. ut ſol oꝛtue ꝓ
ſpectꝫ ⁊ cū ī aq. ⁊ cū ea aq̄ diſtēpa alu
mē ⁊ galla ⁊ cū ipſis diſtēptus caput ꝑ
bū lotū illines ſola ſꝛōne do ⁊ cū ea ſua
ligādo ꝑ tꝛias tꝛes ꝑtes colꝛare. ꝓme
caput ut ꝙ capilli adheſeꝛīt nāq̄ ſ̄ ſtuū
ꝛeꝛedat. ꝑ appone tūtuū q̄ ſit de eo oꝛien
tali. ⁊ mg̃. d. alemāa. cui mulieꝛes ex ſua
diſtipſent ēi deoꝛe bꝛa illi ⁊ ſ̄ ꝛemanent
p. ij. dies ⁊ ī. mj. die lauet ēi aq̄ calida. Je
ꝛeꝛi albūmen cola ⁊ coq̄ cū mille ad ſpiſſū
unē coccū ēi nis clauos hēre.

D capillos demg̃nādos ꝑ ꝑdō mō
ꝑpēm ut ꝛueīant. hīles ad tūtu
nam ſtupēdā. ꝑa galle ī reſina pōnt ēi
oleo ⁊ obīnt ⁊ ꝑ pulueꝛēt ⁊ tꝛpent ꝛa
aceto ī q̄ pōꝛi ſit ante mēꝛi q̄ ſit ī galla.
Je ad ib pulū galle ⁊ ēi lutū magnus nu

as nuſce ⁊ fac bullire ⁊ unge.

D ſta capillos nuꝛi colꝛans ampe
medietatē oꝛtie buxi flores gꝛene
ſe ēi uitell' ouoꝝ aq̄ ī aq̄. q̄ ſ̄ ſtatuꝫ ꝛ
colligē ⁊ unge capillos.

D capillos audꝛes ayes q̄ plēs m
olla nouā cōbue ⁊ ēi oleo ꝛeſe ⁊ fac ſtua
caput unge. Ad ib agmonia ſta ēi lacte ea

D capilli ſint ī ſuis. pmē ꝑ no
cudei cū cꝛuſta cū ſale ⁊ adype bꝛun
nos ꝛeꝛes. ſ. ꝑ cōbue pmē ⁊ ex tali unctu
na unge lenī ⁊ aſcendt.

C fiat ꝓpꝛia capillox abolō. ampe
oua fꝛmicū. gūm edeꝛe. aurīpgm. rubeū.
ēi. ⁊ cōmiſce ⁊ lenī ſtua. Ad ib. oua ſpꝛ me
aurīpgm. rubeū. ēi. radice edꝛe. ēi aceto mul

D capilli mg̃ flauꝛ ꝛeꝛa lenī ſ̄ ce
ſint. decoq̄ celidoniā. agmoniā. ſalu
niam buxi. ⁊ ſolia buxi. ī aq̄. ꝑa ampe olla
ꝓcumbū ⁊ ēi ſūdo cum mīo pulue ꝑ celidoniā
⁊ buxi ⁊ ſalui ſpi buxi. ⁊ ō ligatꝫ mē a
uene. deīn aures auene ul' uncis ⁊ fac lexiuā
⁊ caput celeꝛi lauā. Ad ib ampe radice q
lidonie. rubee. ēi. ꝛeꝛe dilig̃ēt ēi oleo ī q
cumbū ēi ſalui buxi ⁊ celidonie ⁊ pꝛ. ap
a ſit decocti ⁊ caput unge ⁊ manueat ſ̄ſtuū
diebꝰ nate ⁊ lauā de lexiua cinis caulis

D capilli ſint ſpſſi. a ⁊ ꝛ pulee auene
agmonia ⁊ coꝛtue ulmi. iuuene. radi
ces ſtulcas. abſinthū. abꝛotanū. ſemē lini
cōtū. radices atrame. lexiua ēi ī lacte ca
pꝛo ul' ī aq̄ ⁊ ablue lenī pulꝛ ſalū. Stupꝛ ſel
caul' ⁊ radices pluīt ēt. ⁊ ēi eis miſceāt
ſalsa buxi pulueꝛata. ⁊ ex istis pulueꝛ
fiat lexiua ⁊ reder capillos aureos.

D capillos lōgos ſanēdos radice al
tee ꝛeꝛe ēi agmōe pmi ꝛecēs ul' uecꝛs
diu bullire ſanas ī uino. ꝑ appone cinnamū
bū cocti ⁊ maſtice ⁊ unella. ouoꝝ bū cocta
bū. oīa ſimul miſceāt ꝑ cocta bū fiant. ꝑ pānū
lineū cola ⁊ d mutde dom mīlidet. deīn col
luge ꝓ gd mē ſ̄ nuces mē ⁊ caput re bū ab
luto inde unguentū.

Oleū de arruū
sū fons

Le festū ramis

Deallā
vse.

Ad oēs uos aūs illos aūs dētes: atq; mitte. genesse. cētū gall. q̄ i acro
aq̄ bñ ad aterū cōsūpcēm. q̄ eo assidue ex
cremētes aūs illos ꝓ ea. hr idē remouet
sillūs a aq̄ te ū aq̄ de iungut. Deq;
Molier hr ñ ornubr sanē suā metu-
ēmo abluer se ī sapone gallico q̄
aq̄ calida pōme. dem ī colatū futurus
abluat se ī lubneo. ꝑ aq̄ut oleū de ter-
rano q̄ iūgat sanē. ꝑ ūi est anū. Et fiet
oleū de rano. Aq̄e rano. ꝑ si ulla
fuerit q̄ ī pea nouā ūolue q̄ bñ iūgat
ī fonte aceto mi ut totū. madid. tē ꝑ
ad ignē q̄ aq̄ē don aq̄ ī ambones uelgat
pea ꝑ m sturella ciuea cōmunuat nē
brigmos q̄ ꝑ tres ul nj. nates aeri ex
pōnu. q̄ tibet m unua pte de ul ut oleū
manare possit. q̄ hr rali oleo ī ēpulla ol
leto mll. iūgat sanē suā ꝑ vij. nates q̄
rot nes ul ꝑ. xv. si ēeat sanē mltū pūo
sū ul lēgmosū. q̄ si uēnidat. ī ūge su
ā suā de die: ungat de nocte q̄ mane la
uet. ū aq̄ tepida ī q̄ resoluet. pīguedo a
mugdalar ad mitigandem ul aī anndo.
Et fiet unnd. Aq̄e ſtīn ul oleū ueꝰ
bū adhuc ē ī lacte q̄ ī mortario ferū tere
q̄ pillata pone aq̄m ī ꝓpūq; uinee ibi don
putrefiat. pea totū exprime q̄ soli expone
don aq̄ ex toto exsiccet. q̄ cōsūmat. q̄ u
sū uesicā. hr fō: eat ad lubneū q̄ ter
fricabī. ubi iungat sanē suā. aī sūbū tur
tur de q̄ oleū manauit. q̄ s. iūcta: diuer
tat se subtus poptīe. pōm bñ subuūt.
lauet sanē suā. eod mō q̄ ꝓpinū corp la
uari supl. ꝑ iūcrēs silotri: exeat de
lubneo q̄ sanē bñ exsiccatā aī pīno illu
at: hr silot. q̄ s. sit. Aq̄e colophoniā
ceū. ī ficubꝫ male redoluēt. q̄ hys redo
lens: addat gutta pillima gallam. diu
aq̄ut mouēdo aī spatula. dem aq̄e mal
tē. olibanū. gūm arab. admisceat aī
cetis. hr fō: ab igne depō. q̄ dū tepid fu
erit: illinuet mll. sanē suā. caueat ne

alī alijs. diuinat ꝑ hanc don s. inūdanū. pea
remoueat. ī aq̄ē ablueat q̄ pulueū reddat
sanē. pilos remouet q̄ cēm sp̄uāt. sanē
reddit luadam q̄ colouratam.

Et ꝓtū ad sanē dealbādā. s. sit. Oleū
uiolatū ul rosatū ul aī aurugia gallice
pōt. ī male siccū ut bullaut. resoluat ceu
albissīa. tē appō albumen ouū q̄ admisceat
pulū ceruse q̄ dellatet q̄ pulueriset. q̄ ūi q̄
cāpt. dem colet ꝑ pānū. hoc colatum si dete
addat aūpluza mirre mirra. gar rosat. hr to
integrū ī pones q̄ ūolue ī aurea. hr ī aq̄e
ī ut aq̄ aī redoleat. et hr mll. iungat sanē
ē suā. pea rubeficaat. s. bursill lugrū uidat
ī resina ouī cōmens pīx. aq̄ rosee. q̄ ponat
ī de pīx. alūs. q̄ hr rali iūgat lōbarē. q̄
mat si. sanē. q̄ reddet eā rubeā. Nō q̄ ois
cera q̄ ī ungitur ꝺz ꝓ s. dealbat. redoluat
ī male siccū. et hēat ampulla plena aq̄ sūda
si. q̄m lauat cera. q̄ s. mīstrees ꝑ die. q̄ deal
lubet s. pān. Et si ū ꝑ mll. dealbare
sanē. pme punctū bñ inūdatū ab ceto
rubꝫ. deficcatū ad solē ul ī furno calido
posito ī pliē redige hr plie mll. sanē suā
dealbet. ꝑ ūi ut dr mi. q̄ pānū. q̄ dealbatū
ruleficat ut dcm ē. Ī ungūt de q̄ oī q̄ ꝑ
sanes iūgi. ꝑ. et alli. ūmas. lucatis. ꝺ
agredy albi. aīplore pīx. ūñ de ceruza.
hoc pliūza. q̄ aī. et mugdal ul aī aurugia gal

Ad sanē dealbādā. Cimaca uitiget
q̄ pilos rollēdos aq̄e calē unua ꝑ
mēsē ad solē mtēdo aq̄m q̄ remouēdo. co
let. q̄ desiccet ī mod ceruze agitādo sepe ꝑ
ea ꝑ pānū. ebulē colet. q̄ desiccet ī mod ce
ruze aī dyalthea ul butiro iūgat. celos ūi
custodiat. q̄ mane lauet ūi aq̄ tepida.

Lieres salerne dealbāt sanes suas.
Ꝑ radices spatule ferde bñ lotas. q̄
de aq̄ mllē bullire sinūt ut. ad dulcedinem
subeāt. q̄ ex hoc unget sanē. q̄ p unctionē
teneāt sanē. si aq̄m alīquātū calida don
q̄ nunc illa uidet. o. so discedere.
Olet cōpōne sic sit. Aq̄e ylā marinā

de q̃ sanicem mugẽ pelles i colore uol' hꝫ bul
luat i uase ficti nquo aĩ aluũe uꝫ ad tuã
pr̃ẽ colature. addat brassiũ seruti insu-
t cũ bulluat. cũ dimidio ulteriꝰ. & aĩ
ẽp̃ sit aqꝰ pulũ eluꝰ. & i ampllꝰ uerea
pot. & uisu reseruet. hoc ũ milies saler me
mugẽ sanes suas. Oꝫ nichꝰ & desiccatus:
prũt alup̃ p̃ꝰ ad sanẽ deallũ dꝫ. & appe
at calx plchrũ cõuer alledmi & rubu.

Mulieris o ornãt labia sua. hũt mel
despũi aũ addt radicẽ bõme. acebi
re agit. urticelle. & ũ de aq̃ rosea. hoc oĩ
bulluãt ubꝫ ad medicamẽ. hoc unguũ mulie
labia sua de nocte iũgt. & mane aĩ aq̃ repi
da lauẽt. in aurẽ labiorꝫ obtuluat. & ea re
iumũ reddit. & ab asprine. & oĩ ulceracõe p
seruet. & si q̃ fuit i eis ulcꝰ cõ sanat. Ea
uit o colorare dꝫ. fiat mil optie labia su
a aĩ cortice ubꝫ arbꝰ nucũ. si dẽtes &
gĩgiuas hẽat bõ aẽ tinctã i colore cõpe
to. & aĩ tali hõre ungat labia & gĩgiuã

Labiorꝫ fissure re De fissuꝝ. Curã.
mouẽt p̃ucte oleo rosaceo aĩ mal
ue & sepe lim decocto pax i cicerate cõmu
to libant. & mal ab id fiat absinthij.

Labiorꝫ gĩgiuas obtuluãt aĩ iuscõe
mell. aut aq̃ i q̃ bulluerit rub̃ ogũ
tee & ỹreos. ul' sucꝰ plantaginis ul' amid i
nilla bulluãs & pulus murrinus &
pulꝰ piperis albi & os sepie misceat
& ligat. hoc myrreũ p̃ficit ualet aĩ mastice

De ornatu dentiũ. de De dẽtiby. & cetꝝ
tes o solẽt deallari. atque marmo
rẽ albissimũ cõbustũ. ossa de cal' cõbu
sta. rrũ albũ. reglã rubeã. sal. piperis. de
hys oĩbꝰ fiat pulꝰ i lana suppta iugiter
ut i pmo lineꝰ obtuluãt. dẽtes fricãt & exti
gũt. & dẽtes emẽdat & albissimos reddet.
dꝫ & p̃ pdictos suos sꝫ optio uino lauare.
deinde bñ desiccare & rẽgere aĩ aliq̃ pmo li
neo no uo. ad ultimũ mastiet cotidie se
mellis aut mastice aut leuticũ a pẽ & q̃
melli & mastice. quibꝰ nichꝰ reddit odore

& gĩgiuas emẽdat & dẽtes mundat deallbat.

Dentiũ odꝰ. Si mali hẽat os fetidũ aĩ
pudicie gingiuaꝝ. & obuciẽ. & aque
aloe ũncia & sulphuris ũncia. auripigmẽti de
calce & sulphe & pulueris auricalce cõbure &
pyris. & hẽat pena una sanabere ut alicꝰ pa
ri rubei. eaq; mirabilis iudicat quibꝰ
pulꝰ & ade placis. & hẽt aceti fortissimi
& pmat i aliq̃ uasis fictilis & dimittat aliquãdiu
bullire. deinde iponat auripigmẽti. deinde sulphꝫ.
deinde pluie calcis & pyris p̃ cuilla. ad ul
timũ ipoꝰ penã pumicis & remoueat ab igne
& cohoꝰ ab olla & p̃ uasꝰ sup tabulam diuisꝰ
p pistillos ad idẽ & dimittat desiccari. hyis
desiccatis fiat pulꝰ & ipoꝰ sup gingiuas am
rosas & putridas. hys cũ bñ ablutis aĩ a
cetꝰ repsto i q̃ bulluerit rub̃ supi barbasu
pridie cõsupta. hẽat pluie cinamomi
& deinde adgat. Si fuit sordes cũ i dentibꝰ
ul' rodi. & medẽt fiat pulꝰ de melioꝛi
aloe q̃ potit inueniri & dimidet i modꝰ simpli
cis sucꝰ absinthij. de hoc atque coriandre ma
nne & de cyperine cochearia iij. q̃libꝫ atque
ius: simmat aliq̃ iij. de mille. hꝫ cotidie fri
ent & sanabit. Ego uidi quãdã medicinã
multos libentẽ. Sꝫ panes de folijs lauri
& pax musa & lignꝫ hẽat. mũdꝫ ab aliq̃ &
aptiet ei gingiuas amelyt. uel laudanũ milies
die atque nocte & mane qui debet dolere aliq̃

Dentiũ q̃dã milies dolẽt. & ligneũ teneat.
& p̃ magnitudie sui i ore mẽ & fel gĩe odorẽ ad op̃ ueheũ rudes iuuẽtꝰ
plime & iepte adeo q̃ a uiris eis utẽtibꝰ
aliq̃ ip̃ dolorꝫ p̃ sutilitas peliqit. & ad
eos amplꝰ accedẽ uelit. hꝫ uo uiaũ medi
na multiplẽ uemo ue studeat. utq; imodi
ũ ueniant nature ad modũ & ordinẽ re
uocãt. fiant ip aqm cõstitutã & gĩuilli
modeus repsitus. hꝫ ru. Atque corticẽ ma
lignati. galias & corticẽ ei. fodes lentis
& folia petasilonis. radices hyle tanglis
& ẽ uirtus tanglaris. radices & folia
cõsolide maioꝛis & minoꝛis. folia lauri.

vos marm. fruct. solutam. vel. vino. Ij. sil' bullat. i aq. pluali. vel aq. ordea. i q. cola ta bullat. mastix. olibanū. gallarū. ga pinū. gūmi arab. bolus armē. cedle pur gamen de uitulo. Ij. pq. bullient. sit situs co lēt. addit. solui. lauri. ū. bullitu. ut. bū. vedo leat. Qui uolunt se ablue. hāt aq. in. qua hē ac mr. et qui ai. aliq. dentitue uolunt. ab luant sua pudēda. i. ī. remissis digitis lana succida. uolutus. Ij. aq. pluia. i. ī. cauitūcula et exi. mūdissimā. et ai. aliq. pāno. remisso. tū ut. delicat. et exitus abstinet. tō dz. oppone ad uia stringe. ut. tota. hūditas. ab. interioribz fluat. dein. pāno. item. remisso. fortiē. delic cat. sic dz. se ablue. qui. uult. ai. aliq. cōtrahe re. beat. pulu. quē. si. i. d. ueim. uidelz. de ro sis. gariofil. nucis. mosc. cardamomo. ga langa. solue. lauri. et. ex. eo. pline. pax. ungu at. ī. manū. et. fricet. pect. et. mammillas. et. pri nē. et. pudēda. et. o. sua. ea. uacua. et. ī. fine. su a. aspa. volea. et. ad. uri. accedat.

Dō. mlt. cū. pta. puret. ligo. unge. sāg dg. bol. arm. cortices. mali. granati. allume. maste. galleg. oīm. aū. ℥. j. aur ignū. uus. sūglox. aū. tanq. i. pline. obtulis simo. o. sa. sil. i. modica. aq. pax. caleta. cō fricatē. et. de. cō fermē. pone. i. fermāe. q. ua dat. ī. matrē. Aliud. ut. nulla. stringat. ge. lapides. emastichs. gall. bol. sang. dr. te re. obtēbē. i. q. pulu. possit. thalue. p. pānū et. tēpera. ipm. pline. ai. suco. plātag. et. de stica. ad. idē. et. ai. uolūs. operi. atq. pax de. pulue. ēt. suco. pdō. et. mice. p. pessū. et. iacent. pax. rētis. cruribz. Ite. pulu. ad stringēdū. sanguis. p. nares. et. alibi. et. mēstru az. efficacissime. pdest. Ite. aliud. stringēs. um. atq. gall. et. atq. ue. in. aqua. et. ai. illa. decocta. abluat. nullū. et. pulue. gallaz. et. bol. armena. supaspergat. et. stringet. Explicat liber tertius.

De aquis faciendis.

Aqua. q. pliat. pt. fieri. p. ma. sim plic. sēdā. cōpōna. tria. p. filla. Sūplic. ē. q. si. aliq. admodo ne. sūpliat. eligē. de. uino. et. de. aīa. uua. Qua. sic. de. uino. sūpliat. elige. i. sūpliat. sil. admodone. uua. uī. aliq. dz. suum. Qō. pōna. ē. illa. q. s. cōpōit. ex. uuā. semeli. petrilli. m. bruscū. spgi. uuā. sarifrage. macedoni. uuā. nucis. moscat. sal. uiola. capilli. ueneris. aū. malue. ℈. pax. tanet. et. pōit. in. stillatorio. aī. uino. et. leto igne. stillet. Aqua. cōpōna. ex. garioph. nucis. nucate. aū. ℈. ij. macedoni. zedoarie. galeg. aū. ℈. ℈. pipis. log. et. mg. aū. ℈. ij. cortex. citreus. ℈. j. salue. sūbuia. anne os. aū. malue. ℈. spice. nardi. ℈. ij. aloes ℈. j. cubeb. ℈. iij. cardamomi. cinamomi. aū. ℈. ℈. anisomi. ℈. iij. et. pax. musa mēte. laued. le. pilleg. croci. ana. galamē ti. galami. auri. ana. stibados. camedreos. camepitheos. aū. malue. ℈. tenda. tanē. et. ī. distillatorio. aī. uino. pōnē. igne. lē to. distillet. Per. filla. ē. illa. q. s. cōpōit. ex. cāphore. ℈. j. candi. ℈. ij. mētē. salue. hysopi. et. stecados. utriq. aū. malue. ℈. tar tar. pinis. nucal. colophonie. celtrine. olei. oliuar. aū. ℈. ℈. sal'. cois. ℈. j. malu aschell. cubeb. aū. ℥. ij. bedella. sampi ni. opopanaga. cinamomi. aū. ℈. ℈. gari of. nucis. nic. aū. ℥. ij. pinet. aquil. ispi dij. squān. pipis. log. mg. et. albi. rodo arie. aū. ℈. ij. musi. boni. ollii. cordis ceu. aū. pax. ambze. ca. ℥. ij. et. tenda. tan ē. et. recipiat. o. sa. pdā. i. aqs. cōpōnis. u distillatorio. aī. uino. pōnē. et. igne. lēto distillet. Est. ei. ves. ictual. il'. oīm. media nax. mat. et. dīa. cui'. mirabiles. cōt. oīs. pas siones. frīdas. ektōs. ē. et. tali. m. fit. sēd. istru mēti. spetiū. Nōdq. cōpē. s. dz. fieri.

Recipe unū rubeū nec tenuū nec spissū
q̄ pingue. x. aut. xx. si inueniat̄ ul' plus
ul' minꝰ. ul' albū optimū. rubeū tū meli⁹
ualz. q̄m largi⁹ q̄ ruber reddit aq̄m de q̄
uno pone i uase mūdo & puro diligēt̄
claudo & igni lento distillas. Et nō q̄ tm
q̄ i p̄mo uapore exierit collige usq; una
petiola lauree ubi' q̄debit & ū subā pene.
Et cū uidere desiit: i⁹ q̄ i uase remāse
rit pone secūdū q̄ michi ualz. Saas tū q
de decē mēsuris cōsueuit una mēsura ex
ire i p̄ma distillatōe. & aliq̄ pl' aliq̄ mi⁹ s̄m
q̄litatē tuam. Sed distillab' ū p̄dō
& de una mēsura aq̄ p̄ distillare debes sp̄
medietā medietatē illi⁹ liquoris q̄ i distil
latorio ad ignē posuisti. Et tūc distil
latius: sp̄ de .v. mēsuris .vij. Et q̄ro
distill. & recte ac ordine opat̄ fuisti: id
q̄ ꝑ positū recipies q̄ i nullo ul' saltē i
modico diminuet. In p̄ma q̄ distillatōe
ut si' dictū ē: sp̄ de .x. mēsuē una mēsura
bet. Et q̄ distillab' usq; ad .vij. distillatō
nē. In .vij. uo distillatōe tal' aq̄ p̄cā dū
q̄ minuabit̄ opat̄. Octaua uo distillatō
nona & decīa p̄cīsa ē sp̄ distillatōe aqui
si sp̄ exierit ū i cōitz medicinis utilis nisi
i ista distillatōe & ad plus i q̄rta. q̄ aliter
ū ꝑt cē p̄cā ū ter ul' q̄ter distillet. Ca
nonis finis. Sed uo canonē i p̄ma distil
latōe dicte p̄cā sp̄ uapor ascēdēs. uapo
plus p̄ualet in una distillatōe canonis.
q̄ ad tres distillatōes dispendiū. si error
occupat mentē auditas. Et nō q̄ tres
aq̄ sūt i p̄ma distillatōe canonis. p̄ma p
sūā q̄ cōburit se & sua. subtilem petie. Sed
sūpl' q̄ cōburit se & ū subtilem. tota ū cōbu
rēs ac pz ualēs. Veruptū ualz oculis da
rificādis. & ad faciei mūdificatōem. &
ligē canum curate. ita q̄ cū frīdis cōpōti
ex eo lauēt̄ q̄lz mane & sero. Regula. Dis
tillationū ui' in sp̄ ꝑficere dz usq; i duas p
tes. & tria puncta minꝰ q̄ pl'. q̄ si plus i
positis: cō matia desidet. Et si' oīa igne
lento distillet. Si q̄s ei bñ mi' scire: sibi
fere pallidis & macē frīdis cutis & sūtatē
ꝑficiet. Regula. O im siqđē ydropicꝰ
flegmaticꝰ & melancolicꝰ aut̄ hic q̄tates uo se & tur
tures si ꝑ tres horas i p̄dā aq̄ remanear
ꝑ solas uoc. Effectus aq̄ rosarum.

Hoc aq̄ effectū i humano corpe mi
rabilit̄ opat̄. q̄m cito curat & sanat oēs eg
ritudines frīdas q̄ curabiles sūt. s. cerebri
nec & uiscerū i potu supra cū lymo mane
odoriferū q̄lz mane ieiuno stomacho & sero
q̄ frīdus sitū & hec i hyeme. In estate
uo ter. mane. stomacho ieiuno. meridie. me
diate ꝑ p̄cedū. sero. cū cruce ter ad cēti
ficā sonus aq̄ōrū cū iuocē ymnus p̄dās.
Et ēligit̄ moribz q̄libz p̄dā seq̄tibz. Vn
si egritudo ul' passio fuit cū hyore uisioso. ꝑ
pōt ꝑgrauō. aliās uo oportet ꝑgrari. O im
mas ei i potu ē una dḡma. ul' ulz ad duas
dḡmas. & plus ul' minꝰ & sēp utuntur sanētes.

Valet & colori capitis antiq̄ ex frīdis cō
tēō. & ex eo caput ꝑgrabit̄ si iungat̄. ta
nates renouat cōseruat iuuētutē. timet
caput & scabiē sanat si q̄lz mane & sero
lauet̄ ex ea. memoriā iuuat. sp̄ulū bibi
ta mō p̄dō & mūdicia sup dolorem.

Valet cerebro si caput ex eo ungat̄
& si sepe odoret & purget mō p̄dō.

Valet epilēa & cerebri ictui naturis.

Valet epilatōi naturū sepe bibita & si
caput potata & si sepius odorata.

Valz & pūgmoso capiti si diligēt̄ ei me
diuo tyriacē & recipiat̄ ieiuno bis ul' ter

Valz i apoplexia adm̄ cerebri ictus.
nisi uena & bibita ei tyriaca mō p̄dō.

Valz cōt̄ paliū & memorē melz & cōfu
mit flegmā si bibat̄ & si sepe odoret & e.

Valz cōt̄ paliū lig̃ bibita mō p̄dō & re
nouā una petiola lauri ex aq̄ p̄dā lauā
ul' lingā & masticabit̄ p̄dō. tā si nocē fuit
sed tuo reponet̄ dentiū mō sanetur.

Valet ꝙ cōt̄ continuitatē sanguinē ex um
bilicō sūo vel aliq̄b; cōtingit ītrīs. ungā
tur stupes ex eo ꝙ sanabit ꝙ bibat ꝙ m̄
Valz ꝙ q̄ melancolia ꝙ ītima q̄b; ¶ cōm
mane dimid' acetabul' aī puo aphano u
modicū sūptū. cauēs ꝙ hilarē reddit.
Valz aligna colozē ponit ꝙ iūcta lac
tucas sanat celā dissolu. ꝙ exīmiabil' ē gōc
Valz cōt̄ lippitudinē ¶ fūde colo
colozē ⁊ unglām ī ꝙ ē pīma. valz atq;
sepl' bibita ꝙ iūcta sup tīpola ter ī die.
Valz oī debilitat nias ē sp̄ib; tur bidis
ꝙ gēlis p se sola cū tīpa ꝙ pulvēb' colozē
Valet oīb; dolozib; dēnī ¶ pīma ꝙ iūcta.
⁊ dēīb; cū pas ꝙ gīgiuis bibita ꝙ ī de lumā.
Valet cōtra lumbricū ī testinū.
Valet ī affusione potata aī decoctō sāu
cum ꝙ liquiritie ul' aqua celidonie.
Valz ꝙ pallōm hilarē ꝙ colligā ac oīb; do
Valz ꝙ lapidē quē ī m ¶ lenib; stoch.
duratū ī uenib; ul' ī uesica mouē mēsi
b; frequenta dissolut ut dī ꝙ plis.
Valz sūdrata potata ꝙ ī lito ī anne aī
Valz oīb; dolozib; fleū ¶ cōlute pīma.
tus. uētosit ꝙ melancol' bibita ꝓcōm.
Valz ī opilacōe epatis. splenis ⁊ renū ꝙ
ōem medicinā bibita ut sp̄ dolozē sepl' iūcta.
Valz ī colica ꝙ fūda ex hilare stomaci ꝙ
uentrīs bibita ꝙ clisteriz̄ata.
Valz ꝙ ōem dolozē ꝙ guttā ex fūda aī
sāum aī bonū unū odoriferū sūptū. cauēt
ꝙ iūcta sp̄ dolozē. Et si ex calitate ēt
gruta: sit aq̄ tritici ꝙ fūdis ꝙ utat aī
aq̄ plumbi: ul' aī aq̄ rosacea ul' aī un
no albo. Et si gūgat q; gīa remouent
ablut: seq̄tur. cū linīendo aī aq̄ p dict.
Valz cōt̄ rugas ⁊ lentigines tūnet. q
cas depurat. q; facit sanē splendēt
⁊ bñ odorāt fūde ea sanes ungat ꝙ pīgi
Valz ypōpinis ex fūda aī ī p ¶ collat
ti fricāgma cauet. si ex eo sumat ter
cōtīue ad q̄nq̄ dimidue rose cū grillum.
Valz ꝙ ōem q̄rtanā additis ꝙ debitis lib;
⁊ medicīs ꝙperatib; q; ad mēb' ī digēta sp̄ui
tus sanat. dimīs accessionē valet.
Valz sp̄ilinū ex fūda cū sepl' potata
Valz ꝙ luenteriā ⁊ dissenteriā ⁊ sanat eos si
Valz ⁊ arthenas ⁊ anus ¶ cōb̄ bibet.
⁊ pdagras ex fūda aī pīgitē pīmilla.
Valz ⁊ ulcera cacoetica ꝓfunda.
Valz ⁊ ulcera cacoetica lauēt mīsū ꝓdest q
malas carnes corrodit ⁊ bonā carnē cō
seruat ⁊ gūat si eas pueīe ꝓfert ⁊ alīq̄ lap.
Valz ⁊ q̄ anne ⁊ fistulam ⁊ noli me tangē.
Valz ꝙ uenenū ꝓtēnt ¶ eos silēs cauet
sime uenenū expellit si aī tyriaca ꝙ bibit.
Vt dī abūdāciꝰ plus ymēdē ea aī abū sto
dorem. ⁊ p abū stoch repletū ī indeb'
corpe suo īmittit ꝙ si sanā' ad aūd.
Et q̄ ea aut cōtinue sūbeat ⁊ deget: nō
manet de alīq̄ egritudīe ꝓ q̄m de illa q̄m
si ḡtiū. Potata os ītumes ⁊ ales ꝙ fo
tat. ꝓfert odorē aultu ⁊ seū mīte. Os
liq̄ aī eo mīte ē cōtinuabil' ⁊ aliq̄d ī ea ꝓ
tū possit mīq̄m putrefierē. Et dī ⁊ q̄
sūpietib; q; si anp̄ hūtnū mgtrū ē ea
ēt ibūtū ꝙ aliq̄t dies: mīq̄ putrefier
ī malū odorē ꝓstauet. si sp̄ illesū ī ema
uet. ¶ stoch sp̄ aq̄ mīte ⁊ ex anp̄ hūtnū
sumat ⁊ q̄nq̄ ex ea limetig: audet. dimī
corpūt ⁊ ataxiā repart ⁊ ad ꝓstina bōtatē
reducat si modū de ea ūpōt. Multū
dauīcat si modū de ea ūpōt. Una
pinola lunea ablūdē ī ea lauīcata ut
aī cādela accēsa cōburīt ī manib; Alia ꝓ
plō ibī aq̄. Unū omū trudū ī ea pīcti:
tāq̄ se appendet ut ocūlū adiuuē qī
aq̄ ē ꝓfūd. ¶ Ista est recepta de sūplia aq̄
mte ⁊ de cōpīta ⁊ de pistillino ad exem
plar originalī extracta ex duūsq; phīs
artis mediante q; ꝓmus scripsit finē tōs
ordis ꝓdicatoꝝ bononie. De aq̄ ardente.

Aqua ardēs ꝙ sūt. accipe olla ī mo
dū obe sūum ⁊ lecat collū lagū ī
fūnt pre latū. ī sūnt pre sūtū. lane
lo unio forti ⁊ rubeo imple ut ad me
dūm uasis. dein fūde ī unio sal. tartar.

gumi aī oēt latentiō ⁊ bīū stamq̄ neatq̄ ul' stannū ⁊ bīū. ea dēa cēnte i oze tēdēt manē cluentum scīs atplue. upe ⁊ uū. a celiq̄ pmanēte: dem' mulsa ut pdām ē. Fleū dīc aliud ē ⁊ hūda. ul' sp̄ia. redd' ut nūa spūla ⁊ i colore ar na. fleū dīc sīgr tū felne. Or aū hūm dāna dz adē abor corrupō ex īdigōne. Ex q̄ corpe fūoltras cōsūgēs nduant el cuacēm fiolā purdā ut cōīg ex cōmestio ne abor purdor. ors adest dīc redo ⁊ salluā dulaū mūdatō. aīp ⁊ gnedo ⁊ egōnes sē re ndilīē. Det ers ormel aū aq̄ decoctōis pnor ⁊ calia fiūla mane ⁊ abstineat a alīs īdigōm gnātib; ⁊ pax cō medat. fleū te ito dīa hūndēte aī felī urma ex colora

Urma rubea ul' obrubea ī sla. Aor. p tot spūla ⁊ ul' dīstīte lucēs: sīgr dī ce fleū. pauēs pauēs dz ī scīam sunchōr' allo re ⁊ leto a media hora noctis. q̄ im ū ē sīm da ⁊ hūda ut allīt sīg. ū frīda ⁊ sīma ut allīt cōpulsatō. ū calida ⁊ sīma ut rigor. pauēs remanet ut ante ⁊ mutē i estate. Si rup acquiat ut ceos cū aq̄ seīs ut ul' aū bute. pget aī decoctē pdūpd. agrat. sīq̄n calle ⁊ mane ⁊ pnor ⁊ uol. addito pulue.

Urma obrub. ī sla medīat cenus pl' ad medīoctāt ⁊ ad remutatē ut tedēs: ordīnāa sīgr de flate aceroso ex q̄ pdām īo mab sīnchōa adē aī corpulatē ⁊ ī seīo. allore ito p mod leto. ut ante dieta ū nul tū remua. hyeme gīllon. estate ito remoto. Det ormel sīplē ul' sītē. ex uū. urpluū oī mane. aū ai. Acedēte digōe q cogīt ex atrapatē acellōis ⁊ urma medīatē spūla. pget aī pauā mē. ul' aī decoctē dymn. epm mu. senē mustol' ītor ⁊ rebul. addito pul ue. Fleū Ut ruei aū sīt q̄ fla sīl. urma mag' distol' redd. lyūdate ⁊ frēsa dz īspl sare urina ⁊ mutē hac iōe. sīt aī fla urinei ex flate ītu p ītēsionē frīdi ab ītus. frīdo. ⁊ spūlar pnū dz fl addensatō ut pote ad dēsīnandū ī sīlior. sbtilior ⁊ rōe cōpsionis ul' cōdēsatōis ex duūs ī urina ū remua īmo spūla dz fl. Ad q̄ dīam q̄ fla urinei ex flate ītu sit hec m. Dū frīdus ītēdit ī flate ītu. a q̄a natū īmutat. Ex acōe īp ī aī lor ⁊ potēal' dū solut p motū grauōis ⁊ corp̄ōis: ū īp tū ītor motū sit optē pres. s. gīllas aīq̄ fenū ēāzes abiat ⁊ aspgēt. sbtiliores ut pte p̄ores remet q̄s frīdus ītēsa cōdēsās ī urinei iudet natām ītēsiuē. Deīde īp ex admixtione flu aī urina. urina dz extenuari. ⁊ q̄n sīla hū pauī ē cōgelatō m exīste īdigā ⁊ aliore debīli ū ex coro p̄ ex solu resolut ⁊ aī īqd

Urma g' alba ul' lactea in flate media. spūla ul' medio ⁊ remus aū sūd' gīelū hūoris. fla urinei sīgr īdigest. aliore ei exīste fortu ⁊ mō digōi obedīēte p̄ hūiatē sbtilū pauī. redolucēm ex admixtione p̄ ad urina. urina remus redd' rē

Urma g' alba ul' lactea ⁊ remus dignū fla urinei manifestet. Urma remus ⁊ alba ut frūma defīnāte ī. cetā urina de flate urinei sīgr. Mod' ī p̄ōs astrīt duōs. Oīz urine flate ⁊ globose ū sū felīs ex hīs ūeīēs re uuat. Ex pdīs g' urina tale dand' ē īdīaū. praēs dz ī estatī īdigōne minima adeo ut p̄ē tū m sīdet. ū sedeat. q̄ glacie oīnā fie sīt p egōnē q̄ūz p uōtū. q̄ dā cōgelatū m mod glacei emīnt. Debet ⁊ adē dolor ⁊ tor tus mēb' au adiuuet ū p̄ minima cōstatōis ⁊ mutuū pauī rōe cōpulsōis. C. antestāte de se ipo. videbat' ū ī estima q̄ q̄dā rebello p̄sona ri. adultrū dīstrīgat' emuli fla q̄ calleā gorias urinei appellaut. Si aī felne hī fla hūndat. pdīa astrīt ⁊ sīg' mutē oī nate ut lor ito medīocres ⁊ leue. Tertiō. Oīz ito ut hīs dand' ē unū. a quib' tamū salubī pīsdū īq̄nolax ū abstineat. Vtāt a p̄ oīmelle sallatao oī mane aī calida. aut ormelle cō ex uū urpluū ul' saltē sim pha. Aduēīēte dīgōis tp̄e q̄ cogīt ex urina remutate ex atrapatē acellionis pgūdī ⁊ aī ī eulog'. vl' būdā ī dulcīa aī

aq̃ decoc̃ois aulonei. medium eorum sãbu
a. ebulis cuilibet aq̃rum de. No hãt ꝓportionem ce
ꝓ[illegible] i eruũb; sedendy. Qz si nõ sede
[illegible] diuinum unũ. uel duo mel gariofilum.
ũ decoc̃oũ uel pullegy. eupatoriu. calamin
ps dolẽs inungat cũ mastichon uel imgõ eu
ueo ad ignẽ. Cum plasmet ꝓtinus just pul
legiũ calefacis. Si dolor sit ꝑ se stõchi: p
ducet uõm. si i ipso stomacho diuina fiant ex
aq̃ decoc̃ois malua. ex camomilla. ꝛ ordei p
mod̃ chalybis et ex aq̃ decoc̃ois. emplin fiant

Vrina alba. Ꝓtinus ꝛ veneſ.
rem mixta mixta dialeẽ sign. pa
cois urina sunt: i ſestum. ꝓtinus incepit ꝓ
modicũ ictericũ ꝓ urinã eorũ. corp̃ mar
cescit dolor adest vemi. calor adest dissipat.
frid corp̃ male olens manuũ ꝛ pedũ. ſtin
det cũ ſuffumigil. ad diacodion. Et nõ q̃ uocet
vemb; sit calefactio i ipsa passione: urina tũ
erit dissoluta. q̃ tũ tẽp digõis urina
ab eque ẽ ꝛ ingesta ad venes.

Urina aq̃ mixta sign. Urina aq̃ ꝓ to
tũ ſpissa ruptam uene ex sangne ad
usto sign ꝛ maꝛ i ꝓ adolescẽte ꝛ puerũa. U
rina aq̃ mediocr̃ ſpissa i q̃rtanar ꝛ quartã
p uehemẽtiam ſpi hũoris mellea resolutionem
sign. Urina aq̃ i acutis: ẽ tũ signũ mortis

Urina p cotũ turbida eruginosa cole
ra sign. uel ꝓ ſtinua. ad alios malos sig
nis mortẽ. ad bonus: salutẽ sign.

Urina dissoluta lipida: macũ ſple
nis sign. si colorata fuit ad calu ſubi
tum. quãs nõ nimis ſplenis sign.

Urina lunda: q̃ ẽ capitat. q̃ melius
cõ ſtipẽtem. q̃ melius mortificantem
q̃ fluxũ uẽtis. q̃ gutte uacuũ. q̃ ſtil
gutta. q̃ ꝓpleumo nia. q̃ pleuresi. q̃
emitreũ. q̃ melior ꝓ tractem. Urina
liues ad ẽlo gmuloso: fluxũ hũoꝛ a capi
te sign maxime ad pr. sign ad artur. Urina
pinguis liues ꝛ sepe nucta: fluxũ uẽtis. U
rina dissoluta liues nõ ꝓ resolutionib; i
nãtib; nõ residentib; uacuũ gutte. Urina
nimis liues ꝛ q̃ sanguolẽta nõ ſeſſ. nimis
ꝓ tractem sign. Urina ꝓ cotũ. turbo
dand ẽ aligd bñ. ſtipẽs. limo dattilata ul
eſuleta. ꝓgnand ẽ corp̃. fortũ fiat eis ex
aq̃ salsa decoc̃ois. tribꝰ. chyli. ſãbu
tribꝰ magnani. balneet i aq̃s ſalsis ꝛ fur
fureis. libra ỹna danda ẽ cũ uino decoc
ois medium ptus sãbuq. libat eĩ ſ
gutosos. ul aĩ pall arentus ꝓget. Bñ
gariosi itẽr sometũ ulq ad ꝓtinẽ q̃ sit
er salsa aq̃ ꝛ dein decoc̃ois semõis m
aturat̃ pfect̃ purgat. iungat ꝓtinẽ
ungitys calidis dbus ellin. ul philoan
tꝑos det unãe cũ uino decoc̃ois. ſpunge
mparis. gussol. satyrũ. acetũ. cha
mae. ruꝑ. Ceteris eruptionib; det ada
nasia cũ succo phitag. ꝛ aq̃ plant. nerie.
uid. sorbi. malogranati siluestꝛ. cydoniꝝ.
ſiphtn. vo. pa fortũ fiat sacch ex pũ
nos bruscand fort. i mod digm. replet
pulue ſiphtn. rose. gariof. rubei. ana
mom. ꝛ sbul. mir. ſiphtꝛ. Et fortũ fiũ
ex aq̃ plant decoc̃ois lenis si oia nimis

Urina alba i colore remissus. ẽ stingu
as i sitib repete puerĩes i acutis: hy
nesis ul nimis algens ex tumorem sign.

Cũ aũt melius urina passio ex reso
lucõib; sequẽt manifestat. ꝑ
notam biat. Et assignãda. Est aut mul
tiplex resolucõ nimia aut tarda. q̃z multiplex
ẽ assignatio. Odã ei est benevole. Odã
benevolis sibi. Odo ab humoꝛib; Odo ex i
digõis si. fluentib; Alie a uesica. Alie a
vemb; Alie ab aliis melius solutis. De sig
nis. De signis ẽ notanda exponi. Inuenio
se resolutiones siũt pue totũde. ꝛ ꝓ nus mo
uentẽ. sbati petit fluidũ. Si ei sit alle. ia
pud ꝓsentẽ signat ul futurũ uesice. Si uo
rubee. lapis uenit ꝓsentẽ ul futurũ. Et si de
fluunt sbstantiale: sing in demõstrũ ẽ. resolõib; huiꝰ

Hõmoꝛ nõ resolones demostrãt ex eo
q̃ residẽtes q̃dã massã cõtinuã fa
ciũt. ꝛ cũ moueat urina: fluat. nulq ad mẽ

cēp̄ſi reſidēt. q̄ ſi ſit rubea: de ſāḡne fuit. Si ſit nigra: coſtam mal̄ ſignat. magē ſi ex eis tā ariſtum iudge. Si ſit alba: a flegmate. Si nigra ul̄ citri coloris: a melācolia fuit. Si ex pallē nigra: a melācolia ſit. et hūoz ſi ſtimul cū ſpā p̄gnāte ē cibū. dīgnat̄ ei hūoz p̄ turbatōem manifestant. De ſedīmē.

Redolones a the dicōis ſi fuerint hz duā ſedīmā. q̄ cōgulat̄ a ſpā ſi alba. et dū mouēt diſgregāt facilime. ſi nigra mal̄ trahāt. q̄ uix ad nihil reſidēt. De ypa

Oue ī fūdo ualis fuit: ypoſtaſi ſtat. ſtauit. ī medio eneorhua. ī ſi ſine neſil' ſiue nubes dī. hoz ſignificata ū ipa ſue cā ſilēcio p̄miſſa. hz q̄ medīes ullū uīe ocaſiōe cōſueuerit. ipā ſt̄ ſ q̄ dānaa ſtrudit. De uelolōibz ve

Neſta reſolones. ahe ſt̄ fur. ſiue. furue ahe ſāmoſe. furfuree ſt̄ furfuribz ſilēs. et demōſtrāt ueſice ulcerōem ex ſanie. ypā. q̄bz ī urinis furfuree mīgūt hūs ueſica ſtrabit. Sāmoſe reſolones ſūt febre: ueſice reſolui ſignt. cū febre. ro a corpis reſolutōem manifestāt. De reſolō

Redolones pīa ſiles q̄z nubz uenū fuit ex hūoribz ex ānūbz ī uenis. q̄z ex ipāz uenū ſtin. q̄ nīa deſtruant. Si q̄ ratū ſi ſimile ſignāt. et ūrina colorata exe ūt. et ī ſi fine aliq̄ntū oleagina ex uenū ſtā fuit. magē ſi aq̄ſit ī corpe mancipio et ī colore dubio. Oc ſi ſā hūs ī magis pīoſe aq̄ſit. ex hūoribz fuit. Reſolones ermoyides ſtalle: melācolice ſignāt reſolutē et ethicā. Hec de hūs ad p̄ſēs ſufficiāt. De n

Oādo q. nīz. ſt̄ cēli. ſ. alb. nec clis. le. cerū. uīd. Si cēli ſint gillus rādo obſcurus nīz ad medīū cathas ſiue g nubila ſit ſiue n. cōſtrictōem p̄gnās ſignt. Si uo cēli gil. et alb. et ampulle ſūt ſepte ſm̄ p̄dā obſcūe. dolorē ſplenis et ſimilē ypodīm ſignt. Si aūt gillus et uīd ſiue ampulle ſimul ſiue n. ſ. dolorē ſplenis ſignt. Si uo cēli rubē erit ſignt ſiue ſm̄ pulle ſit ſiue n. ī ſimul tute dent ypodīm dolorē equus ſignt. Re. Iubr ei differt a reue q̄nox ab urinis equus ſ ī q̄nāa ſ. ē adeo rubēs color. cēli ī gil. et ampulle mīq̄ erit. In equinox urina color ualde rubē. et cēli gillus et ampulle ſeue ſp̄ erit. Cōtīgit uo p̄ſēs q̄ pa ut in equis. ſ. ſi ſplene. q̄ nīa dīmoſtrt. Si urina fuit rubea ul̄ olla rub. et cēli gillus ī ſi rion p̄ceſſū uſq̄ ad medīū et ultī ampulle erit ī ſi rion cēli: ī utēq̄ parte. ſ. ī equis et ī ſplene. Si urina fuit rene broſa et q̄ colorē minus hūs ī cēli gillo cōmuni erit: uenū p̄dīcōis demōſtrt. Si aūt ī cēli ſpūma fuit: uel ſtratē et dolorē equus ſignt. Si uo cēli fuit arti ypēlaū ſignt. Si huene appuerit ī fūdo cōtinue p aliq̄s dies: ſignt lapidē futuū ī ueſica. Si urina ſi fuit clara ul̄ ebūnea et ſereni nebulosa ul̄ ſubtilis: dolorē uenū et geīculi et defectōem ſtō ſignt. Si uo ebūnea ſi fuit et mateī hūerit claritatē: dolorē uenū et ſi ſi guinē capitis et aurū apulom ſignt. et narū fluxū ſtō ſignt.

Quatuor ſt̄ elemēta — Ignis. Aqua. Aer. Terra.

Quatuor ſt̄ hūores — Melā. Colera. Sāguis. Flegma.

Quatuor ām tēpa — Eſtas. Ver. Autūpn. Hyems.

Quatuor ſt̄ etates — Infancia. Puīcia. Iuuēt. Senect.

Eſtq̄ ſic ī aliis ut ī ſanitate et hūiditate. — Aer. Sāguis. Ver. Infancia.

Eſtq̄ ſic ut ī aliis ut ī ſanitate et ſiccitate. — Ignis. Colera. Eſtas. Puīcia.

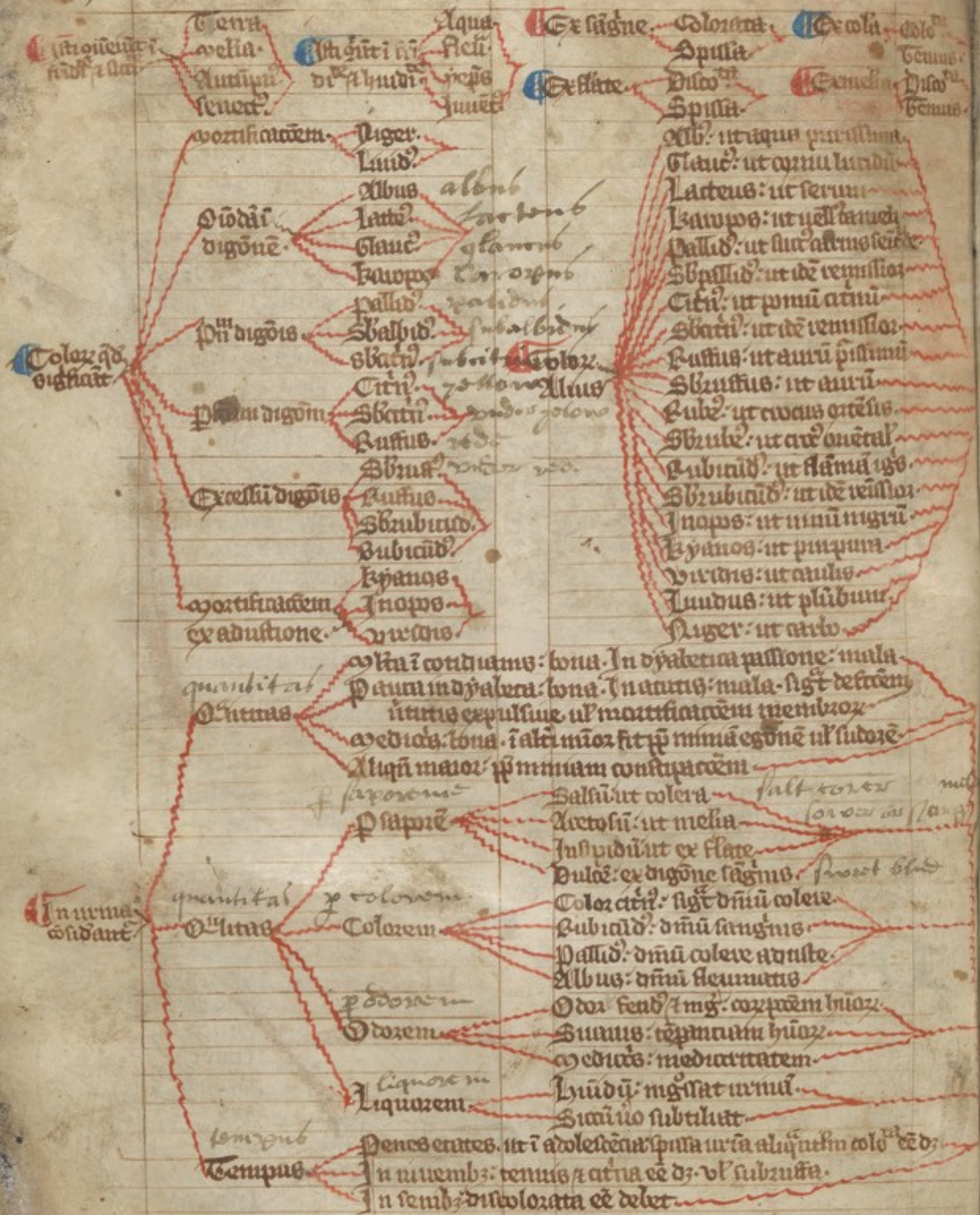
Terra
Aqua
Ex sāgne
Odorans
Ex cōla
Aer
Aer
Spullit
Ex flate
Dulc
Spullit
Albus: ut aqua pura
Glauc: ut cornu lucidū
Lacteus: ut serum
Pallid: ut flor altrius
Sbpallid: ut idē remissior
Citrin: ut pmū atrū
Sbcitrin: ut idē remissior
Rubeus: ut aurū purissimū
Sbrubeus: ut aurū
Rube: ut cineus ortēsus
Sbrube: ut carē onētal
Rubicund: ut flāmū ignis
Sbrubicund: ut idē remissior
Inops: ut minū nigrū
Hyanos: ut purpura
Viridis: ut caulis
Luudus: ut plūbum
Niger: ut atrū
Colez ḡs digñatr
Albus
Pallid
Citrin
Rubeus
Sbrubicund
Hyanos
Inops
Viridis
Excellū digōis
Pīm digōis
Sbalbid
Sbcitrin
Sbrubeus
Rubicund
Sbrubicund
Hyanos
Inops
Viridis
ex adustione
Niger
Luud
Albus
Rubeus
Sbrubeus
Rubicund
Sbrubicund
Hyanos
Inops
Viridis
Niger
Luud
Pallid
Sbalbid
Sbcitrin
Citrin
Sbcitrin
Rubeus
Sbrubeus
Rubicund
Sbrubicund
Hyanos
Inops
Viridis
Luudus
Niger

Rubea maior: gall' warence. ang' madder.
Ruta agrestis comestiū pigmiū id'
Rosa alruna: stupiē hr' wtūd' mlta
hr' oleū ecia mr' folia. flores alb'
Restabouus: ang' liquorice. ul' wilde.
Ruscalum: runc' cruta id'. ang' doder.
Sulcos ul' sulcē mōtaū. ca. ſ sic.
Sugappuū gūma ē. ca. ſ sic.
Sempuuia: barba iouis id'. frid' ē ūj.
Sulphur uiuū: calid' ſ sicū
Sang dragg: calid' ſ sic. m. ūj.
Sabe pistus est.
Sanaricū: aurupigmētū id' ſ rubeū
idem. ē calid' ſ sicū in. ūj.
Saquilegia: ſba ē ca. ſ sic.
Smaphis ē semē calid' ſ sicū i. ūj.
Sawcolla: gūma ē ca. ſ sica.
Satiron folia hr' ſctra macrosa ſ testa
ebosa in radice. testucis lepris id'.
Scuisō: sinchin. anglo' būdos idem.
Scuela gall' semule. folia hr' stupna.
Spgula maior ſ miōr. maior: cruta
ra idem. flores hr' cruceos.
Sisimuū sr' muros ēsse alliat' amare.
Sigillū salomois: sillis ē plantag'.
Strucū: anglicis agstr' idem.
Serpentaria: gall' dragonnce.
Sambuc' arbor ē. ang' hilder tre.
Solatrū. stignū. morella idem.
Salamitu: ang' callicrup.
Saxifraga sillis ē lactuce
Salgia agstis: ambrosiā id'.
Solsequiū: angl' golde.
Spigurnele: flore hr' blauū.
Sarmeria. ysope.
Sigillū s'marie: folia hr' sillia nulle fol'
Sicla: dr' magna beta.
Sanguinaria: eadē nodia idem
Squilla: cepa marina idem.
Solopēdria: lūg' cruta idem.
Sapa: unū dulce actū ad igne.
Salices sūt frīd' ſ sic. in. ūj.
Sigra: stirpe lupi. ſ sr' tres spēs. una
dr' calamita. alia dr' sigra. i. liquida. ē
ca. dicitur ostruatia.
Syaphorne. semen id'. ang' groundsele
Ormētilla: ca. ē. cū lacte dr' bē pa
ra ſ pruta: dr' eadē sedat.
Suplus barbat' spissa hr' folia ſ uir' da
cōburi possūt. angl' mulleyne.
Semacerū agstre: ang' golegres
Serratē. ca. ſ sic. i. nj. g'. allil' at' tuo.
Semperuiū. ca. ſ sic. multa idem.
Serra sigillata: gūma ē. frī. ſ sic.
Surimalli. ca. ē sup. ang' sponge.
Stapsia. ca. ſ sic. i. nj. radix cuid' herbe.
Scrobitina gūma ē. ca. ſ sic. q' nos dr' pruelma
Tallona: feu id'. multa ad amorem.
Veruena ul' ūbena: cui' succ' dis
tempat' cū lacte matat multas.
Vmbilic' ueneris ang' pennywort. folia hr'
wtūd' stupnē in medio foliox.
Vngula caballina cretos. ang' clete. aq
tica. cui' flos ne nupbare dr' gnī.
Volubilis: corrigiola idem.
Victorie: folia hr' cerasco silia.
Vua folia hr' multa. oblonga stupnē
Vuctuosa gall' vuetuole. folia unes
hr' pez oblonga. Arundalis idē.
Virtus gra: p quam mātrua ſ lupi dē fugr
sill' urtica urens. Wodebroune gall' l'ercvelue.
Virga pastoris. ang' Wilde teasil.
Vmbilicus ueneris: gall' spange.
Ypena: folia hr' wtūda ut pisu.
Zizania nascr' in tritico sicut zeq
rib' corruptis. angl' darnel.

Edicina ē sna apponēdi
mod' ad mod' ſ ad qd' mod'
exigit. Medicina ē sua ap
ponēdi tēpora tēporis ut
cōstituūtur ſ dr' tēpora
dr' tēporis ut ad tēpiem ueniunt. Qe
qdem tēpora ſ plura sūdamūto grūbnat
mēbs. s. hūoribs cā simitudis ſ rabis. Ci
bi nāq; tēpora cū hūoribs cā similitudis exi
stūt. eēbz tēpora sanitatis occō cōstat.

Optatōis nāq; p fectō: signū sānitatis phi
lēt. Scōm̄ ūbi trāq; abi distēpuit ī hīsonib;
egritudīs cōstituīt. mēbr; distēpuan p
fect egritudo. Cōmutatiōne egritudinis:
grauat significatiō. Duplicitus autē egritudi
nis ex hūoris dūplicitate cōtig. Oc̄ q̄dē
modi dupliciter grauāt sēd spēs. sēd locor;
cor. sēd distēptuq; sēd hūiditat. sēd cor
ruptiōem hūoz. Sēd m spēs: q̄ ex flatte
cotidiana. ex colā rubea: tertiana. ex me
lācolia: q̄rtana. ex pītuīa: cōtinua mālignat.
Sēd locor cōgnōscit: q̄ materia ī ē mala ex
cēs parte cōtinuā. q ex mala exēt: pa
ter nō pollicita. Sēd dūplicitā cōgnōscit:
ut salsū fleūa subīe ī ducē. q ex colera
adusta: tertianā ī ducat. Sēd hūiditatē
cōgnōscit: q̄ hūores exeūtes oz̄ fūnūī apo
plexiam. Oc̄ ex ūlcerationē. inī hūoz; st
gna distīguūda. Dūplicitate hūoz. mīz. cog
noscēm̄ ēē lesiones. cpōnes. dolores. tu
mores. q exeūtia a corpe. Plesiones ei
dīnoscūt dūplicitas ūtutis hūoris. p le
siōnē mīl ūtutis: ut p sapiēē lesū. Sa
pīa ei salūs lesus. salūs fleū. Acetos. a
cetosū fleū. melā. amaī. colam: dūlas.
sāgnē hūiditat dēnōtat. Plesionē ūtus
ūtutis ut p appetūm lesū cognōscēs hūores
lesos. vt si appetūs ē sānus: melancē dispōit.
si frīdā. hūida fleū dispōit. Si calidos a
bos. hūidos: sāgnis ē. dīnoscūt hūoris
hūiditas dūplicitē. Plesionē ūtutis spūs
dīnoscūt: ut p dūplicitē spūōs. Est ei tu
spūōs alius magnus. tenuis. ex calliter
hūidi. alius magnus. spissus. ex calidā. frī
dā. alius pūs. tenuis. ex frīdi. hūidi. A
lius pūs. spissus. ex frīdi. sicci. Qui autē
ex calidi. hūidi. est. calidus. hūidus. grauāt hūor.
Ex frīdi. hūidi. frīgidus. hūidus. Ex calidi
hūidi. calidus. hūidus. Ex frīdi. sicci.
frīdus. sicc. Pīspuitōm magnus. tenuis.
signs dīnoscūt. p magnū. spissū. colā. p
pūs. tenuis. fleū. p pūs. spissū. melā.
Pdolores ī alterīs hūoz dīnoscūt: ut p do

lores leuīs. ut ei mutatē. Pleuis q̄ aliqū
ē mutatus. aliqui pticularis. Vniuscu
ut ī arteria. pticularis: ut ī capite. qui
dolor totū caput affligit. dī cephalea. qui
medīs. dī emigranea. qui pte. dī mons
pessa. qui mutuus. a dī clauus. Oc si
fuit auctior: dūcat signē. si pctior: fle.
si ī dexē: colera. si ī sinistē: melā. P do
lore ut dolorus ulceratē. cū hūoris
dēmōstrat dūtū. Dolor ei acutē: colera.
Dolor ablatōs aqlos hūores aut uētosi
excessiū. hūoz multitudinē. sēptū. si
gnē. quas melancā p fide declarat. Tu
p plus ūe cognata pt. calore. tactu. q
forma. Albi ei. mollis: fleū. Cute moll.
signē. Cuti. colam. signs ut glauc.
melancā sāgnē. Dī uo dīnoscūt. q dū
duros. mollis molles: ī cat sāgnē hūores.
Dī cauē fūnt. aliq; mēb; sedm formā ei
apparēt. vī. g. ex tūone dcēt ypōdrym. q
qui ē ī epate. qui ī lactis. q p formā ei dī
noscūt. tumor ei lactis. ē oblong. epa
tis uo tumor ī modū cuneī. t. dīnoscū
cēli. p ei formā cognōscūt aī. Ex colā fūnt
pustule ature flumee. q pūgnose. Ex
sāgnē uo rubee. robeate. Ex flatte late. ī tū
pūgnose. De melā q̄dē pustule fūnt ob
tuse. aduc. Per excessum a corpe. p tu
mā. q spūs egōnes. hūoz spēs iudicant.
Ex ictu actua: colam. Ego allu: fleū.
Ego rubea: sāgnē. Glaucū ul nigr: me
lancā. De exitu corpis p urinā. Vrina
alba. q spissa: fleū dūcat. Vrina rubea q
spissa: sāgnē dūcat. Vrina rubea. q te
nuis: colam dūcat. Vrina alba glaucā
ul nigr. q tenuis: melancā. Et q̄ dūcata
ūngulam de urinis q̄ loq; ad cū studiōs
a studiōsa ead dūcūtes. cū sume dīnos
cant: p mutatam alibi dcām. Per su
pfluē corpis hūoris dīnoscūt: ut
si aliqs carnos fūnt. q tenuis. q rubē
atq; sopnolēt. sāgnis dnōīt. Sāgnei
sūt bonū ingenū. q qui ad scīt. nūme

Verbos
significandi
ratio.

obliuiosum ēdūit. Jocūdū ꝙ bñ memorātem ꝙ
fidelem. pl̄z amabilem. ꝙ immore studio
sum. ꝙ sūt doloſi. uz iudicioſi. ꝙ multus stu
det amari. ꝙ ido ideo ꝙ ſuggestus ꝙūt v
Largus. amās. illaris. videns rubeus colore
Cānus. annos. simplex. audax. malde benigni
ostū appetit. ꝙ aliud. multū pt̄. ꝙ ꝙ ſuus.
Si pigr̄ ē pigr̄ ad actōes. Si pallid mol
ob omīe ymaginoīs malē memorie. ſle
dmoſat. ſō ꝙ ſtatim audi ſt ignem
ſ ꝙ cito ſcit. cito obliuiſcit. Sūt u
ogib; ilealles. ſubtiles. ſubpusillanimes. ſab
dolenti. ſ pauor ſcitū. ſ mutēre amat
tuxe ſuēnit ſumi. Jn ſalutādo ſūdāt ut
plūr. ꝙ ido ideo cōſueūt ſtatim. v.
Elt sōnolēt. pigr̄ ſ ſp timme multus
Heles hue sēs. pigr̄ statues colore albi.
Si mgs ul glaue. ꝙ ido ideo cōſueūt
melius. Si matellet. lemis. pigr̄ ad actō
nes. heles ingenio. ſō ꝙ melius ſt dum
ingeniū. ſ ꝙ cito ſcit. cito obliuiſcit. nihil
ē ſūe timōn ſ oib; actib; pigr̄. die ac nc
te sōnolēt. ſ sepe ſgnie inflicti ſmodme
tea micidi. tuxe ſuēnit icūdi. Sē ido
mimū ſ audaces. ſ pauas ūb laudes. ꝙ
ſūt ſignia. ſ idoia ꝙ ꝙ melius ſuēnit. v
Jmud. ſ ētis. cupid. ocyus. ſ tenuis.
ſō exp̄s audis. timid. hilaris colorus.
Pax pt̄ ꝙ ſuc. pax appetit ꝙ frid. To
lerāt. ſi matellent. lemis. ad actōes tard.
ſ sopitus ingl ſuēnit. ex hijs signis colla
dmoſat. ſō ꝙ colli ſt tuxi colorus. ſt
bonus ingenij. ꝙ ꝙ ſū labore ſcitū. ſ ato
obliuiosus ſt. ſ ato ſt mutus. ato pauor
tūi ſt ūbi ſ ſtupefactus. hilaris. ſ alienis
auxilijs. ſ ſimplex. ꝙ obliuiosus. ū dūr mem
ri. ꝙ magr̄ p digr̄. ꝙ signia ſ indicia colo
ris. ſ ſ. ſ. ſ.

a bullias dñi incipiat ispissari. si dos uo
luit accipe i mane: accipiat ℥. Si uis fa
ce diuisiuũ resolutiuũ. R/ ℥. ss. ll. ul
rad uipham cũ lb̃ aceti bulliat. de colet
a cũ sabulo aceto fiat ormel ad modũ p
cedẽtis ut dixi. Si uis hoc tos b̃ fit. Aq
lb̃. ℈. cũ aceti lb̃. bulliat leto igne dñi
aliq̃ntũ cap̃ inspissatur. Si uis mag di
uisiuũ fic fit. Sume malor gnatox aceto sor
℥. ij. ℞ ℥. ij. mẽte bulliũt ad modũ predẽtis.
Post digestiuũ a diuisiua expulsiua ẽ

Quo tuẽ aũt matiã ueno cuedo.
quem aut uoltu. aut fleobotomia.
cũ alijs humorib. aut usto
ne. aut clisteribꝰ. aut urina. aut emoyd.
aut ulceribus. aut egõne. aut sudore. uol
tu si uideres humores eduxisse. flegm. et hym
sigñe cũ alijs humorib. Ulcione uo humores
cũ sanguine cõtinet. Aut urina pulsus
aut ũ. Aut materia i quo loco abundat.
Aut p signa cognoscitur. Ceterox depuratorum. si equa uel asinꝰ
ad cibum p emoroydas manifeste signẽ
de cibꝰ tibi dixi. de cibo dando alleuiando. Ma
teria uero flegmatis. signẽ a parte dextra cor
poris sinistra. Materia colericox. eduxisse
humores. Materia egõnes gibbꝰ humores p

Quo cognoscitur

Quo cognoscitur. Ad dñe de uoluntate puoni
uoluntati. alia lenia. alia grauia. dela
tis. dicta est lenia. Grauia uo humorib. ad
hibẽda celeri. Grauia est a cõpõre media
ne. aut simplices. et lenia. Grauia cõpõita
est. ut uolui aurpilli. uite prãsade. Grauia
simplicia sunt. ut rapsia. cathapucie. ut elle
bor. semẽ atriplicis. semẽ urtice. radix elleboꝛ.
albi. Cõpõita uo lenia sunt ormel. siru
pꝰ acetos. uoluit michi. decoctũ lactuce. decoctũ
radicis sabuci. ul uiticis. ul sibilũ qui de
coctos allegauimꝰ ex cõlenit. cum q grauẽ
purgatiuũ. Domũ purgãs uoluntatẽ fic fit.
Sume elleboꝛi albi cũ felle taurino et aqua
gummi arabici tosti seque cõmisceãt. radimento
ferri cisile ab ũbilico sic ligat et cũ uoluntatẽ

lunes cõsueuit educere. Aq duces uoluntas
fit. ut predicta simplicia medicamenta gum
seu lenia sibi ydonea facere uoluis i aq bulliãt.
q colata offeruntur tuo medico. Ostendi uobis
duces fit. Cibus ul alia simplicia medi
camenta ad purgandum. ij. ℥. i. ij. lb̃. unius bulli
antis ad unius pedis colet et cũ alteri unius li
bre et ℈. misceat. q bz cõmisceat. uj. ℥ mell
despumati. et hec totius colate per particulas sic aliquas
uas mundis. more uolumus poni circa oriẽ
tal. ut defendas unius a sacco i uase defendat
p medium aeris orientale. et sic clarificabit et
prius datus uoluntati iducat. Si uis p purgãs
uoluntati fic fit. R. spes leues siue graues sibi
ydonee uoluis de illis q ad dẽ sit. Si aceto
sibi fiat uoluis: i aceto. si dixi i aqua fiat
bullire. pea liquide colata. q colato. equi pos
sunt dare prunides et syrupi rosati. Quorum
uo deboꝛ dis cal'ẽ. Si gutta sup unguẽ
ponat et digito apposito uolserit. fiat autem
de mille si tantum defluit. et mundent mel
albi si plenissime mundificatum cũ tribus de aqua
ul alteri bulliat ligatis cibis. et dulcẽt
colatum. et fiat syrupꝰ. qui mel mundi bulli qm q
sit de tantum. dum mispissetur bulliat. Hoc
syrupꝰ clarificat. glutinat omnia. i syrupo apponat
bulliendo. et mittat ibi paxillus. dum
removeatur. et sic removendo magis clarificat
et colabit p panni lanei oriental. fiat et magis
clarificabit. Et ut fiat ispissatio syrupi
ita q possit i pixide cõportari q uoluis.
dare cui uq mysceat. Si uolẽs fiat uoluis
ul cui alio liquore ita q si lb̃ mell. ℥. dare
et xvij. ps alterius liquoris. q bulliat cepit.
sex solutiuox pulues ipone. si fiat uo
luis solutiũ. Aut fit stupcũ de stupcũ.
aut cõfortatiuũ de cõfortatiuis. musc. cal. et
agrea dum ad de eo appositi marmoreum
dẽtis oddubeo ul oi albuto et colatum
dimittat. ap̃ mundatum fiat. fructuum
iudes i alium unde recedes. Domũ p
uans uoluntati fic fit. Cibatur aut cũ
cõtentus. uj. ℥. sanabit et sanos elli

repleat. ul' de lacte ruri mulli. ul' de
succo cicule. ul' plitie cicule. a' lauco le-
pmu uo fomu obstruat. & de pasta ob
uoluat. & cu acu pasta pfore. decocta
pasta remoueat. pmu aut structu re
cepti cotiens uoitu pucat. q cotue
nit debilitas & abhominabilis horribilis
medicie. ¶ Panis pucas uoitu s' fit
farina ai lacte ruri mulli cmisceat.
ul' ai succo cicule uel oru albi. admito mille ul'
ruc. & fiat de oblata ul' nebula. cotinod'
cotiu pucat leuat. & suauat. & si me
lius. ¶ Clo' mi q medi' dare a' mag
pucat uoitu q' debeat aut mui.
si mui uo uocat q' debeat ut dato uo
tu michi: det ydeon q s' sit. Pugillo
aq calide pito i quo se pascat cmisceat
olei: & offerat. vl' decocti lactuce det
vl' tegla cahda ne ter appot. Dote m
mus stupet si cathaplata ou sto' appot.
q s' sit. ex multis olibanu gumi arab.
masti spodii nucis mi. galle. aa. ℈ ß.
ai unq; lib' dett bullit. spongia i hoc
liquida & appita ou sto'. ubi at a uoitu.
In debilitatis nutrigabit uoitu si aq uo
se ei gutiosa' sumat. Cathaplasmata aut
rubefactoria ad uoitu cohibendu. ex uolse
mure. sue murcillor. sue ligni q uulc
cat ad pede uole admue & dat ypocistuos.
sue cohibe mationis. sue quercus.
sue ubere. sue mete. aut z. y. ai pa
ne ubi cmisceat. & hec cale supp
ou sto' & cessabit uoitus. Pulueres uo stip
tice spes prit cohibent. de q unu & stup
ad medietatem & stupi pucabit uoitu

Leobotomia ¶ pollicis ostenu
duplex e modus. videl; p antipalim
& p mesaticelim. ¶ Antipalim fit huius
demodi. ut si i dextra laterale pcuat: nimu
& i sinistra p mesaticelim. ut si pcuat
i dextra. & minuet de eo. q' cohibitua
cionem egestionis oris fieri i pno p antipa
sim. ut i pleuriticis ai q' i mi' pe' p
cohibitionem aut p mesaticelim. & h' de sinistro

Strictura pcipalius dicit. ¶ Sutilitas at.
emodi aut ei ad uiscera' locu nutritiu
ibi cohibitum. aut locu alui uiscera
tuc nocuu. euacuatiuu. Vtrosq sed utru
q; tantes egestionis opet utrumq. q ad
pses pmittim cohibitionis. & iuuat ei
Determinatiua ¶ plenarie exercitu e.
alia grossa alia lenia. Grossa fortis
ris. lenia debilitatis cohibenda. Grossa
sit. pulueres elebori nigri cum albu. pipis.
piper. staphisagrie. salis armoniaci. sal nigri.
salis gemme. ista est grossa. Lenia est ut pulu
aloes. rose. ul' lucu pruneru cu lacte
mulieris. Grossa s' allenuant. pliores ebu
lliet & ai rosaceo aut ai aq rosata cohi
beant. & ad sole ul' i testa calida deferat. q
sustineat seruu. Et ai pucante uoitus fit
mutuacem: pena gallina rosea ul' oleo rose
ad iuncta ai pliis aploze demoluta & imit
te. & ps pedis gli. & stando cludat narib; &
Pro uocatis ¶ applicant & retinentib
egestionem mitigatiuis utrim. Et si hoc
alia expediat diuisa media uncta aposita.
qui aut mutuu p digesta & euacuata. Sig
na digestionis expectandi. Si primo urina spissa
attenuat pea. ul' si primo ceruus pea i spissa
& digestis signis ee cognita. ¶ Ad retinendu
uentre pgrauu cohibitiua & usualib; medicinis
ut turbentina stupeu singne pgrauo. aut ai ol
ue pgrauu melluu. aut ai ol rosac
ai attartaro flatu. aut decoctionib; ut uuo
lentib. Aut ai clysteribus ut communea. Aut
unguentis lenitis. Aut oleis. Aut fomentis len
tis. Aut pillulis. Aut oblatis. aut suppo
sitoriis huiusmodi. Nec pgrauu singne

Alia subtilia. camamundi. mentha. phe.
nicea. uiole. pollitricu. capilli ueneris. cerefol.
mirabolani. emblia. bleris. epithimi. & alia.
Semen urticae. polipodii. hypogat fleu.
cinbalaria. cortex mirobalanorum. sabuti. agarici. ol
lanuginosa. triumalli. electri. cardamomi.
lauri. i. anthapurie. aristologie. storacis.



rubea. adamē. amuspurchos. aristone. hebuli. bellonia. coronodui. salua. h ꝑgit co

Mirobolam citri. nuc uoīta. sta lenī. mondea. struc aloe. semē pſi. elleboꝝ alb. ventosita. agaric. arthymē. i ꝑgit melli

Orthimi. polipodiū. lapis armeni. lapis lazuli. cētaurea. bmodactil. embli. a. mirobolam indica. a. embla mirobolam. armenias. i. ellē. succurcumi. i. amur

Lapidos calcis. ꝑfrigd i siti. silias. antimonii. cubebe. atmoniaci. aqe. ruta. bnuita. i. rudie. sabina. sirupꝰ acetos. oxymel. semē blenis. semē atriplicis. semē meloīs. cucumis. cucurbite. colla. aīt. mitigt. hūoꝛes. ꝑgit. ī lib. ꝑdu. ī. ī lib. ꝑsplas medicine. i. duas unde. sep. ui. repūt. q̄b; ad ꝑles. supledeat. ꝑpo.

Decocō ꝑgās felignē. Rx. medulle cervine. fistule. ℥. s. manne. uiol. thamarindoꝝ. p̄nox. aū. ℥. s. ī aq̄ bulliat. uiole. a. ꝑna. cetia. i. de. cocē. resoluāt. a. dulcāt. ꝑcolē. sū. de. aq̄. lib. ij. q̄ colet. a. fortissīe. exp̄mat. p. archa. siue. p. pānū. sūtile. a. cū manne. ꝑmet. Ꝝ

Decocō ī ē. mitti. solutiū. a. si. q̄. ī. sit. uel. mitt. dut. a. calore. a. fuore. ē. exterior. ē. extīgt. Si. uult. aperie. uolīs. ad. ℥. s. ī. lib. ij. uel. ij. ueubarbi. ai. aq̄. fūta. ul. ai. syru. p. uiolaceo. secūdū. ad. uert. a. tū. cathol. uni. nā. ꝑmet.

Decocō ꝑgās flegm. sit. Rx. polipod. agaric. colloq̄nde. ellaterij. coronid. aristologie. rutē. cucumis. agrestis. rudie. stoīcas. rute. rud. acclamus. aloen. cassie. pticos. cassure. aā. ℥. ij. mirobolani. i. plū. reducāt. cola. alui. i. aq̄ bulliāt. q̄. p. colet. ad. depositōem. mulsi. q̄ris. appō. ibi. succ. ℥. ij. a. ī. manne. ꝑmet.

Decocō ꝑgās colīs. Rx. ꝑpi. ellebori. alb. agarie. cathapuce. nucis. uuice. aū. ℥. ij. ī. aq̄. bulliāt. a. ī. hac. aq̄. colata. mirobol. cētoꝝ. pulus. appō. ℥. j. s. i. decoquāt. ꝑ. ℥. horas. a. ꝑa. colet. a. cū. reo. succ. manne. ꝑmet.

Decocō ꝑgās melancol. Rx. epithimi. polipod. pulegij. sticados. centaure. turbith. cene. uel. cauca. brue. bmodactil. aā. ℥. j. ꝑ. s. bulliāt. i. aq̄. q̄ colata. mirobolanoꝝ. i. decoc. a. embliꝝ. pulū. aū. ℥. j. appō. a. colet. a. ꝑpotē. di. mittat. a. mane. ꝑmet. Decocō ꝑgās a. Rx. ex scībꝝ. duris. a. duuen. q̄dos. hūoꝛes. as. ī. aliq̄. uase. pōt. ī. q̄. bulliāt. usq; ad. medietatē. uasis. a. fiat. no. calido. appōt. a. os. uasis. oplet. aī. pulu. pulta. uo. ꝑ. uet. tū. aū. a. eodē. de. ꝑdīs. reliq̄s. ꝑgētibꝰ. aq̄. dos. hūoꝛes. epar. a. splen. ꝑgētib; ut. supra. pēdā. capilli. ueīus. epatica. semē. ū. bilu. ueīus. ginsol. a. rud. capp. semē. capp. ul. rud. petrosel. stamol. spargi. a. rudie. ꝑ. ueos. de. q̄bꝰ. ī. aceto. bullitis. a. sacro. colato. a. mero. aī. mille. ꝑ. ſi. oxymel. aq̄. ad. ore.

Vomē. sūt. de. flegmē. spūtuositatē. ocīs. aut. ꝑ. ſi. uuositatis. salubio. a. ꝑ. eaꝝ. amaritudie. alybi. abiles. ut. uū. ū. pōlit. recipe. sirupū. laceratū. sōl. uarrentē. hūoꝛe. cōsimil. dulcedie. ℥. aq̄. sirupꝰ. ſpēs. cēpit. amaritudo. a. ſpēs. dulcoꝛe. meli. a. mē. bs. adhīt. a. q̄b; autūe. suos. effectꝰ. ꝑfectē. cōsequāt. ī. corpe. lac. deac. mel. ī. mediamus. pōt. repūt. amaritudinē. ſpēs. a. ut. cōseruet. uel. ei. p. certis. liquib; cōseruatiuis. e. fruct. sicce. ut. cetia. ꝑna. p. eaꝝ. ī. nulle. cōseruāt. si. ūs. ſpūosū. ul. aq̄ū. ul. ꝑpis. aut. aq̄ue. cōsūpt. a. ē.

Sirupꝰ ꝑgās sigillate. Purgatiū. decocō. sāguis. ꝑdā. sūat. fit. colet. a. eū. sue. admisceat. eq̄. bulliat. lento. igne. do. ei. gutta. uno. digito. cohe. at.

Sirupꝰ ꝑgās fleū. fit. Decocōem. eod. ū. ꝑgāte. fleū. cola. bis. a. colature. tūde. de. sue. appones. a. dulliat. tū. ut. sirupꝰ. ꝑcedēs.

Sirupꝰ ꝑgās colē. fit. Decoc. ao. ꝑgātiū. colere. sue. cōmisceat. a. fiat. ut. ꝑdīs. sirupꝰ.

Sirupꝰ ꝑgās melancol. fit. Decocō. ꝑgās. melancol. sue. fit. cū. sue. ad. sirupꝰ. cōmixta. lento. igne. bulliat. ad. mod. ꝑdī. sirupi.

Aq̄ solutiua. uerꝰ. fit. Oīm. aq̄. rosea. Et. ū. sāguē. qs. ꝑgare. uolūt. sunt. ī. aq̄. ponūt. rose. ma. spēs. ille. sāguis. ꝑgatiue. a. p. p. uatis. exterit. colligat.

ꝛ cū ea vexēt ostendat. Si ale ꝑgane uolūt:
Spēs filius ꝑgatie ꝑnt aī aq̄ i olla sic
wse ꝛ coquit ad modū. Si oleū ꝑgane uolūt:
Spēs oleū ꝑgane i aq̄ bulliat ꝛ fiat ad
modū aq̄ wse. Sod nō fiat de spēb; ꝑgatib;
meliana aq̄sdo hūores. Aq̄ lexatiua fit
eod m̄ ut aq̄ vō. Aq̄ uolatica fit ut aq̄
wsata. Aq̄ lexatiū fit eod mō ut aq̄ vo
sana fit de lauatis. Aq̄ stiptica eod mō
fit de bibis ꝛ spēb; stipticis. Aq̄ ypsata

ACape wsus ꝛ cautelā de ē. ꝙ fit
ta pne ꝛ sī sūmitate cautelā ne uen
sic mitte. ꝙ cubita lētū ignē fiat ꝙ
p uallū uētosū exeat: aq̄ wsata dx
rūt. Eod mō de uol ꝛ de sūlib; nēdū ant.
Nāq; tales aq̄ s estiū spēz aīa pāt ꝛ
eaz aīa mē alq̄ntulū mitigat. vñ ta
les aq̄ nūq̄ ꝙ spēs molestē ferūtur.
Et de aq̄ sod nāp̄ū estiū fit sicut suauul
sum ad modū ꝓcedentiū sirupy. Nō aī
q̄ pulues ꝓdāt spēz q̄ unus sūt sym
biles aut i stipne aut i odore i sapōe ꝛc
ducūtur ꝛ sic i aq̄ bulliant. velut uo
spēs sil sapōb i aq̄ bullit ꝓfūt cōtrē et
tortiles nāq; spēs i sapōb ꝓfūt ut ea
malina ꝛepmet. Aq̄ ardēs sic fit.

Vina optima lib. ij. sal alkaam rubeū pul
uerata aut salsola ꝛ uij ℥ sulphr uiua
ꝛ i cucurbita cera pōat ꝛ uētosa plūbi
sē cucurbita pōat ꝛ aq̄ sicas de uēdēs
p uallū uētosū ascendet. q̄ pāt alkus i
fūt: q̄ab bōa sil ꝓdiāt sulē. fiat
aūt aq̄a q̄ab sōd ꝓdiū ē sil i aq̄ ardēte.
Aq̄ lexatiua sic fit. Et aūt alia spēs
aq̄ lexatiē q̄ leuat sic fit. Spēs ꝛ bē
sodiū q̄ē effodiāt ea ꝛ aq̄ bulliat. q̄ dul
bullitā a bullitēb; ēbit effūdū. Aq̄ lex
atiua ꝑfecta. Radices celsi i aq̄ bulliat
qua colata: multū duat. Si uo ꝓdē radi
ces ai sicā aq̄a ꝓpa bulliat ꝛ sicā cola
tā ostendē. meliana sic ꝓgnabit. q̄ bōec
fiat ascellare nigrūe. vnū ꝓgnās sig
nē sic fit. Vnū eū amaracinis ul aī

ꝓnis ul aī ceratias ul aī mol cōmiscēt.
ut sit. vj. ꝓpes unū ꝛ septūa mell bū
despūm ꝛ spēs cōfortatiē aī eis lilialiū ꝓut
puluerate. ꝓea colēt ꝑ sticadē sup uas
aliud. i ore cui⁹ uelis sit cute ouī ꝛ pul
uis lup⁹ pōit i pāno ut strat descendēs
fiat ꝑ medū cuiꝰ i uase. unū fiat sic
colatū de stabile i colore ꝛ sapore. Vnū
ꝓgnās sicū sic fit. Spēs ꝓgnātes sicū pulu
erate ad pond. ℥. ij. aī lib mell despūm cōmi
centē. pcū vj. libr unū colatū ad mod
predictus. Colūm ꝛ meliana. Nō q; sb eod
pōdē de spēb; colūm sit meliana ꝓgnāb;
de eod m̄ fit unū lexatiū. Et sic de ydrogogus
ydrogogū fit. Et de cōfortatis: unū cōfor
tatiū. Et sic de reūis sedm suū estiū. Vn
guentū lexatiū sic fit. Sumat elleborū albū ul
nigr aī selle ana unc ij ꝛ olle sepie cōmisceāt
sic ℥. sell ꝛ olleū aī sucū bulliāt donec in
spissēt pixp ꝛ de hoc ungat uēt. soluat
ꝛ lubrica emittit. Si addito aī pauco plūc
sumoneū. Unguēt ad cō. ℞. succī laureole
℥. j. ablithij. ℥. j. turbith. ℥. ij. fiat furis
cētū ℥. ij. esule ℥. j. cere. ℥. j. Si olea aī unū
lib amygdale bulliant donec incorpōt. demi
uemoue ꝛ cōperēt usui reseruā. Oleū lex
atiū sic fit. Scrupla. j. sal ammoniāc ℥. ß.
euforbij. sulphis unc. ß. ij. puluerēt ꝛ tū
oleo ablūm. lib. ij. bulliāt aī laureola. ai
thymala. ellb. ul esula cōfīnt ꝛ cōmisceāt
q̄ oleo uēt iuste luxeat. Oleū solutiū sed
dativū sumendū. ℞. solua bdlg lexatiū sic
pulueret. ut laureole. esule. aut flores
bdlg ꝛ bullies i oleo odorifero post cola
ꝛ fortit expme ꝙ pōt. q̄uent iusto ad
ellabit. Pomū ꝓgnāte ascē rubeū. ℞. sem
moū ℥. ij. ul sed q̄ ꝓgnāte uolūs. pulueri
ze i pomo aceto includat ꝛ pomū pōat i
uoluat ꝛ i furno calido coq̄t. deinde remota
pasta sicut pomū dē ꝛ lexabit. ꝛ sal mo
nea ibid cocta usui reseruet. ꝛ i medicina
pōat duat leuē ꝛ sil molestia ꝓgnāt ascēs.
ydeos. q̄ruuat. ꝛ estudines de oleū

Pomū flatus ꝑgatiū sic fit. Polypody. agarica. ʒ. y. ul' my. s' i pomo parta q̄ uolueris decoq̄ in iure uel ꝓpriet' sbalue. et fructū duct. a pulū ibi decoct' i medicina ū opūtur cū mixt' fleū ꝑgit. Pomū laxatiū aliꝫ mal's fit. Viol' pulū ℥. s. aut medulle axille fillie. et thamarind' ℥. s. aū decoctū i pomo uerde ꝓ pomo decocto fit ut ꝓ mādueato bū duct. Et s' q̄l' medi' ꝑta q̄ulꝫ hūsmōi fit ꝑgit s' pomū illi' s' ued' aut esteū. v. g. Si i pomo fiunt aliq' fistulā bullias. aut sang' de. aut gūmi arabicū fistulā aut de cortice uel' cōpositū i q̄lꝫ dcōm in bullitus siruꝑ ꝓ ualet' cōstitui illo ū nocui. Si pomū rādum i aq̄ bullit' q̄lꝫ dulcoret' hāq̄ ꝓa colata dilig̃et' cui' eq̄le mixta bullit' ꝓ decoct' ad mod' ꝓdict' siruꝑ. et dū e. ꝓ q̄ue. Pomū ꝑgatiū medie s' fit. Pul' uiol' aut hūsmodi tilor' aut cōmuue. aut pulū mirobol' i dcm i pomo ū pdcō cōput. cui' fructū accepū suauit' eduat. pulū q̄ id decoct' medicine admixt'. ut būdē duc. Eod' ū de spēb' ꝑgatiū pōt fi pomū ꝓ pomo.

Pomus laxans sic fit. Lac tritumalli. aut sammonea i pane decoct'. aut sucū polypody al' farina admisteat' ꝓ fiat' i de medicule. s' pt fi' de succo esule ul' laureole. Pille ꝓ uo se q̄ suauit' ꝑgat' my. hūoret. Dlbes s' ꝓ sū molestia. ꝓp dlbedie sua a uēbs attribuit hūores meli' q̄bꝫ attribus suos effectꝰ ꝓfect' opant' i corpe. Caput alleuiat. lbo ꝓ sorbet' nubi clarificat. appetitū iacrat. tumores ulc' emolliat. egritudines repuit. Et aloe dulcoratū ʒ. y. ℈ sammonee i pomo decocte sic zuc' hūmodi til' aū ʒ. y. viol' ʒ. v. turbit' polypod' agarice aū ℥. y. anisi. fenicli. mathē. cumini. thomē. rubi. aū ʒ. liq' ʒ. w se. cinamomi. cardamomi aū ʒ. s. cōpa aū succo absinthij. aut succo fenicli. aut moris gallice i mod' ozob' ℥ v. aut ʒ vm. aut pleg aut pruneles sed nim bonū i seruo ꝓpue aū aq̄ calida i loco calido. Sirupi laxatiꝫ fit de spēb' laxantiū. Rx. cal' ꝙmonie. ℥. s. eufor' bitū carthapucū ʒ. y. sammonea. ℥. polypod' ʒ. y. ellebor' nig' esule aū ʒ. my. pulueriz' spēs aī lacte tritumalli cōmisceat' q̄ulꝫ reseruet. a cui' op' fuit si carbones pōt a fimi recipiat. Pomū laxatiū sic fit. Viol' ℥ my. esule. laureole. fie carthapucē tritumalli. aū. lib. s. mi curial' malue. aū ʒ. s. adamimo. ʒ. y. fenug' seis lini. aū ʒ. my. i oleo bullianꝫ dū fiāt mixte et ardeant. pea abigne tollant' a fimi recipiat' pactes aūt ex q̄ fimū recepit abluat se cū ferrora. hāq̄ ego nē ꝓcurāt a emoroydas. sic fiet ve cōsueuit. Clisteꝝ ad mollificandū ad mondificandū. Mollificatiū s' malue. my curial' uiol' fumꝰ terra. aū ʒ. my. i lib. s. aq̄ bullit' q̄ colet' a frigidet' a colatura ꝓ clistere mitt'. Si seis fenug' seis lini aū ʒ. y. branee aloe ℥. s. aq̄ lib. my. a seia bullit' i ea q̄ colata. eod' ū iuitat' ut dcm e. Mondificatiū clistere s' fit. acetositas. ellebor' aū ʒ. y. aī aq̄ sufficiat bullit' q̄ aq̄ colata repita cū clistere iuncta. Si sal' armoniaci ʒ. ꝑ. sammoni. ℥ pure ʒ. s. i. my. lib aq̄ bullit' a ifacet'. Si ad uales dulcificas. medle axille fillie. thamarindoꝝ. uiol' aū ℥. s. i aq̄ bullit' q̄ repita ꝓ clistere mixtet' ut s'. Abꝓpriata. Alia ḡnia. alia lenia. Lenia s' ut fructus seminis remissa. ut cū mulso ꝙ nūc oleo. sicus mirobol' molle pō sale remissi. vl' fructi i magdalione redacti cū a remissi. cucus bleue. cucus malue. cucus nimphee al' dicti. b'asma s' ut mel cū sale bullitus. et i magdalione redactus. viol' cū felle arietino. sal armoniaci. sal gēma. sal nitri. sammonea. pyretri. lac tritumalli. spullatū. lac ficuū. euforbiū. lepidios. calcis. hūmodi tritū et sicca. Abstractiue clistere ad ꝙz unguā mortificatiū mixtū ad unguā oleū aut pingedo. et pmissedo sec suppositoria. Abꝓpriata q̄ fiunt cum

roydas pucrat. squibala ed ducit. a capit
cebrū depgat. ¶ Medicine oblate a mai
dut mūd ducit. aut ullo mō ducit. ſ ici
uemanētes alienacōnu ī ducit. a epar
alefiat ſ a deſiccat ipm. a ī ducit
ech mal q̄ ſolet cōrigere cōmedētib; p
p medicinā opat. p ucrat ſtrag; ſtuc.
s p medicinā aq̄ calida capiat. a cal
da regla uel appē. ul baluei. ul aqm
q̄ cōtigit ei uiz ad gulā. ul ſtrucellus ple
ni farine i aq̄ bullita ſiccho ſuppē ſcdm
ſpetate medicine. Dmodum offerunt
ad pgredēmur p oſta ſtrup acetos. p
ſtēre z mella oxymel. duuce aut di
ſoluti. ¶ Que p medicinā s cōſtingit ur
ōne ducta i cōtinū. Aq̄ ſtuptice. ſtrup
ſtuptic. mūd ſtuptici cōſueuerūt offerē.
q̄ oblata cōſtingit. ¶ Oīa medicinā cōpo
ta de ſūplicib; a pēcipuas cōpōas q̄b ſunt
q̄ i medicinis ponūt a ſt uſuales: ue
lut ſpodiū. ſtibadat albū a rubeū. mūma.
ſiḡ dē. balaustea. bolus. pulus mar
more. pulū gypſi. pulū malue. ulcera.
ſiphitū. origanū. plātago. metaſtru
oſe. ¶ ba ul flores. arbarabū. ſiccdes ſoz
bi. ſiccdes caſtanee. ſiccdes meſpilue. rap
ſus barbati. ſuce pdāz. ſiccdū ſ flox. a
pdāz arbox. Medicine uſuales cōpo
te ſt o quite. arbanaſia. rubea. oppoña
eſdra aurea. mecdrū. oleū de uitrell
ul de ſtuptū. ¶ Aq̄ ſtuptice s fit de pdīs
alī ul oīa i aq̄ bullīt. q̄ ſolata a oblata
cōſtingit. ¶ Strup ſtuptic s fit. aq̄ ſtup
tica ſolata z mūdo cōmixto bullīt ad
mod ſtrupi luceni. mutabil ē ei effec
tus mūd ſtuptic eod mō fit. ¶ Sonitū ſtup
tici fit de reb; ſtuptis bellericis i aq̄ plu
uiali. ¶ Olle ſtuptice fiūt de pdīs
ſpēz cōmixtione aī ſuccas ſtuptic. ¶ Ca
taplaſma ſtuptice fit de reb; ſtuptis aī ſuccū
ſtuptico. ſiccdū uēt appōm. aq̄m calidā
ut ſtuet uiz ad gulā reſtingat. ¶ Ad
emoroydas pucrādas pdīa dulcia moz

tificātia i uſu. a ḡlias ſ pīcoza pdā ſanc
utile ē ſtuptoꝝ. ¶ Dī pullo fiūt i uentre:
emoroyde ut tales pgnōes q̄ pucrēt. a nō cō
uenit ypōs i ambox. emoroydas ſanāt ſta
q̄s. cui una uelut fiūt puctu ydōp ſi. a
tulim. Colligūt mūt ſic. plus pnce cōbe
ſi aſpḡnat. ſi fiūt exti. aut lucnū oleo in
tūtū pulue iuolutū ī pōt. ſi ſiccē uti?
Eſt a alī mod pucrādi q̄s ſit. mētaſtr. ī
i aq̄ bullīt. a ſ aq̄ fomēt. cale fomēti p
ucrat. a emoroydas a celeſtū ſoluit. lūbos
nocat. q̄d el dū i matēre lūbos leuet. uelle
mūt affligebat. a ſ fomētis lūbos mozti
us reductis cōualuit. De emoroydis. ſ ue
ctis mūt alijs modis ſit. malagma. p ſillū.
ſuc tapſi barbati cōmiſcēt. q̄b puluis
gūmi. oſtr. a p̄li pnce. p̄li gypſi. a ſiat
cōbra. a pilule lepoz cōmiſcēt. a ī lana ſuc
ut ſuḡs appē. a ſi ea bibat. uel ex eis ſuppo
pōt. ſit pucrat cū oleo. ſuḡs ū exib. Di
uerſa uirtus pucrādi oīa ydōpota ſt. p ſ
de uſualib; medi. ſ bdīa. lutopōs. uitrū.
Siphacel ē diuerſe ſt: ut ſenē cinnul. me
lones. cucubite. emſi. mutuit. apij. perſilli.
ſcariole. ſpḡi. buglo. fruct arboꝝ. ru
de ſuccꝰ. alexandī. radices. a ſ ab
q̄b arboꝝ: ut ſāb uca. arpix a ſiſta. a ſ bdīa
apij. cupi. oſtr. cēdonee. cerasoꝝ. dauci. anni
mi. fenicl. yreos. ſuc ſingulꝝ a ē. ¶ Diuerſa
ad lapidē frigēda ſ hec. lapis lazuli cū aceto
bullit. ſuḡs ut cui uetuſtiſſimi. uallisneꝝ. ſpe
cbia. a ſi eis bullīt ī aceto mollitiā bre
pea cui ſuo luet ſelle taurino a porrino i
pdō luḡre i q̄ ſita bullieris a ſtoraxe cōmiſceat
a bullīt uſq̄ ad ſpiſſitudinē. deīn ad ſuos ſeu
cos ſuffiet. a ſero a mane q̄ met. Sperl
gia lapidē frigēt. uallisneꝝ s a ſuḡs hui cui.
ſuc ſenecionis mollificat ſplenē. Ie caulis
necis ſtuones ad ſelle taurino i unno allo
bullīt a panes fomētet. a ſiat cataplā de
hiſ ſbis q̄b bullieīt ſiat cataplā. Ve
nā pucrat a lapidē frigēt. Et ſtus bullitus ad
eundē mō i oleo a de illo oleo i ūges lanū i q̄
ē lapis a uenā pucrat. i ſuctū ſ ſcpbu
las: eas deſtruit. Explicit iſte liber.

Este galieno: celyx q̃ uẽ ossa ad se hũores thyr- qs aĩ p̃mue tare eox uene ñ pt: ad diuisa corpis mẽb tũ y antiqua. tũ p̃ posteriora ĩ diuisis locis mutes: uenas siat egstudines. Si ũo p̃ antiqua mutet uẽie tes ad oculos: oblalmia fiũt. & ẽ oblalmia aptema oculox. In nasib siant polip & ẽ polyp amo sĩ flua opilẽs uenes. In gula siat bri cã. & fit ĩ carnib ãueras siyab. & ẽ epde. & ĩ gula siat sqnãa. & ĩ tela arteriaꝝ gulę: In pore diuiruã. almara. In pmone tussẽ & ppleumoniã. In epate aptema. q̃ fit aĩ y dropisis. In stoco fastidiũ & siẽ ulte. In pũo ũũto uentib & costus pleuresi & dolor y pcordax. In testinis uiarũ & diffĩtia & uentel & sẽ fluxũ uẽtis. In uirmalib uys stra gia diffĩtia & diabetẽ & calculũ. Si ũo p̃ clora dolorẽ ĩ cutie fiant. ĩ spatlis uenas pẽumo & dolorẽ. In spina dolorẽ. In iuncturis cruris: tractica passiõm. In pedib podagra. In manib managra. In articulis arteraꝝ passiõ quẽ cueñ & ista mala pcẽiũt ex hũoribus ſ

Alũ mortuũ qñ fit de puta ſ stulis melia. qñ aĩ admixtio ue sallũ stulis. fit autẽ ista egstudo ex lõgo usu melaꝛ. & qñ ex opilone splenis. Cuius melie hũor ñ pollit capi ĩ splene põdꝰ ſ sua depmit ĩ feruẽtia cruda & tubias fiant pelles q̃ dñ malũ mortuũ. Et dñ malũ mortuũ. qz melius cum milder uidet mortuũ q̃ uiuũ nichil de sanie pt̃ gñari. & efficacẽ melius ary duãꝝ stracã. Si autẽ fiant de melia pura. cogl ãt p nigꝝ pelles sũ purũ. Si autẽ admisce at fleũ salũ: lac uaccar & cũ sũ purũ & mo diocriter. Si autẽ ẽ cruda & tubias: fiat fleobotho de stipientis uenis ĩ ſ & exeãt ab auricula ped. tũ sucessiue & aliquã opponat uẽtosa ũ uenes. Ĩ de feno & spatla ferula. lappano anuo flumo ẽre fiat stupla. & de ho ris ebuli. sãbuca fiant cruis & ĩde fiant lexiua & ĩ eadẽ decoctõe p̃dẽ ibe. & aĩ ubo stupleꝰ melius pmittus tũ & ẽ fiant ũũdo ꝰ pastillas cũbe mugnio. sũmitates capli barbastri fiant tortuose. & ẽ appẽ pulũ ũtrugũ ĩ eq̃ pmẽ dulcipẽ cũ oleo & aceto & fiant unguẽ. Ĩ eadẽ stacrũ celidonie. lappa acutꝰ. scabiose. spatle ferule. & cũ ipsis cre as aĩ. cõuenies dulcipẽ antrugia pruna uetta. ad ultimũ pulũ de ellebꝛo appto antrupigũto & sulphe uiuo. ũtrugũ. dis mastice. bũ iecurpente aĩ pistello. ad ultimũ aliqd de augẽto uino exhibito & fiat unguẽ. Ĩ ead eadẽ sũmitates urtice capli bal basti. celidonie. cũ. mastiche. q. sit lue. cant ac si deles tace sallsumẽta. & ẽ ad mistẽdẽ antrugia prima uetta pot eq̃ pmẽ & bũ iecurpente aĩ pistello. & ẽ ad mistẽdẽ pax uiuũ augẽto exhibito aĩ salua & ẽ appẽ pulus de ello & sale & aceto & fiant unguẽ. Ĩ ad lauẽ loc aĩ decoctõe malue uel lappe acutꝰ. uel lexiua fiã de sarmẽto uitis. uel uino aut lauẽ. pea fi at tale unguẽ. ℞. sucũ celidonie domestice sucũ rute. sucũ lappe acutꝰ. & pũmel le. augẽtũ uiuũ exhibito. chris & mastice antrupigũ. utrugũ. sulphis uiuũ. addito sa gumie pruno & cleua capilla & fiant ung.

Quẽ morsũ ẽpẽtis & aliox uenenoso rũ reptiliũ. Aptẽ uulnꝰ aĩ sleobotho mo ut sligs mgtudõ exigat. & de medi cõsilio ẽ ut appẽ uẽtosa ut plus exeat de sangue uenenoso. pea exhibeat triaca pos. uel tyriaca diatessaron. uel mecridatũ. uel oppopana. uel admi colatura allioꝝ. uel suce gẽtiane uel ẽpẽtinarie. Ĩ plus gẽ cutane aĩ uino dat ide oppẽ. Bꝺz ſ ĩ exhi buẽ uenenũ pos. Ĩ ꝑdẽ oppẽtes uel allũ pstatiũ aĩ sale uulnꝰ sẽpẽ. Offeriat pos pdã. ny. dieb & fiant ny. die fleobothõ & seq̃ balneũ. Et nõ q̃ ĩ hac cõuenit ẽ aurio ues q. stant ĩ utꝛq̃ pte ꝺz lugaꝝ loc mgtudine ubi sonat ut ad loca sectiue uẽne colous tiunt hũores & ipsis & ibi bunt ꝺ locaꝝ sũ sectis uenenose sanguis exiuse ꝑ alia mebꝝ. Ĩ ĩ hac cõuenit cõt morsura findat gallus

a sit pot mortue vl appe an gallu s lacu
mortue a tota cobiber uenenositate ut
dei stat ac si eet pprie. Sto q si apes tante
a pote s mortui eay de. repnt cligere ue
Sequit de alia itentie. s. de mortuenosi
sui rubidi annis. Quis sit mortuus a
aque rubido a quis rubidus. Si a rubidus
leuis e aqua. s di alijs solucoibz. Si aqua
dido: assat lxx m. Jungat panis i signe
fluete a ulue a prant ami. si illi pane ca
nus non mede. signu e misericois ut diat
b. Cogra ca: primo aquat multu ai fleob a
si pot uetosa. ul mue ulti pone signe
a offerat my. diebz ut ruta. ut dnu e i pcedi
apio a alia pdca exhibeat pos. Si mor
suu fuet empt de mubz a fabz a sale a
alia i simul tus. Sto q sale uenenu cosue
ut lacte ulz ad eu cibu uoluco mu
ui cobuli e ut qt i uino pget a signis xv.
diebz ulz ad fine cu ampiat de tyriaca
maiori a ad pond vj. denar. ai unus decoc
cois gdame ul lactuce lactuce ul mure.
Sequit de scabie. quis sit de signe. quis de
colla. quis de sallo flate. Si de signe
agstat p rubore mebr a mollicie eis. p pu
ctu de ligubile a multa sanies grauoim. Si
de colla agstat p ardore mee a cruciatu mebr.
p pua sanies grauoim. Si de flate salso:
los flaueat a a loco scabiosi q flaue sq
me cadt. medicis e pua et a grauo sanies.
Primu cobuli e ut pubz cdueiemtz fiat
fleob a digat macia. cuj me fiat fomen
de plicigine. quis iuua. lactuca. solat. lua
gine. fumo te. scabiosa. lappa. acetosa.
Deqnta die p stupha aquat uena cephala
ca a lauadat scabies a dulcig mutte supi.
Si a dulcig macie ifert scabies humidat. re
aquat epatica. Jt fiat scarifiacões i cruce
ubz tibiaz. Je signis diebz ampiat i mane
de lixiua simp. fumicie. a p iungat de li
ungtis q s. fit. Re. fumi fumicie. scabi
ose. lappa. acetosa. cruce cappine. ab singz
an. z. my. olei. z. my. decoqnt pz fiat a
colet. a ter admisceat. z. vj. pluis sulphuris.
z. vj. cerusi. z. vj. nre. sal hoc fiat pa
scabies a mduntia a sputu i flate salsu i
so iungat. Jt ad ocie i ol ai. vj. fumi lappa
acetosa. scabiose. fumicie. in. admisceat
a decoqnt ad fumi cosumptem a ter cru
bea lxiiiat a ab igne depnt. ter appet pul
u de thure a mastice a turbentine. an ai hr
unguto fiat unctio. Je unguenta quattuor
ristu rectet a sulph diligent ai fiant fumicie
a lappa acetosa. a scabiose a apte de argento
uiuo exsicto ai scabiua. a bus fos de lingu
gueo a fiat unctio. Je exp mitu gnale q
scabie a scabiu sleu sermoe a tubuz sai cap
ten pgnate a loco ablato ai cap uello: fiat
unguet. Re. ch. mastice cerusse. litargi. e
nulle cappine decoct i aqua. fiat cu pleum
q ai oleo a aceto incorpet a fiat unguet.
Capuccliu sic fit. cibus stupens scabiz p te p
ne. in pres calas unc. vj. pres. i olla pne
a aqua calida i fide ad modu lexiue. cola gut
ra q inde exierit cap uellu di.
Alacrocomeno s fac. limacem de
cupro olla rude pne adde aceti. ipm olla
de argillo cop res i fu cy muttas. ut it ro
ris illa olla rubea fit qi fac. colle de fimo a
illa olla ad sole mitte ubi du refrigef a erit
Cerusam s fac. De alacrocomeno.
plubo fiat lamine a cupa uas co
pelatu a i qo uase mitte aceti modu ai.
a sl aceti pne lamina plubi. maut aceti
a ungat a ipm uas gypsa ut illum ipm
cin beat. a pot in fimo equo ul i alio loco
calido ubi maneat diebz. xv. p qui a tolle
lamina. pului q fiet cerusa. et lamina erit
Arsenicu s fac. Re sume cerusa.
sl galbani. sagapni. armoniaci.
opopanac i aceto p nocte una pone ubi ma
nue a sl igne bullire. a p sacculu colent.
p igne sic pot. quibz pie i aceto resoluta p
multo uase addit. p thuris a cerusse pal. q q
de ru pallit pulueriz ari. deni colophonii pul
uerizati q diligent p medium aqua. post

ictu alla pōt̄ tēbitina ꝑ mur̄a ꝓ bedellū ꝑ
mastice ꝙ olibanū ꝙ ꝑ femugrecū ꝙ ad ul
timū ī theriacū. Bigutū decocōis ꝑ hāc ēt
sup̄ narrata ꝙ q̄ mutuū ñ adsit decoc̄.
Ju aū ꝑuat in mod aplolucō. deñ ad igne
mulaxet ꝙ mateerutū marmoū ll pōt.
ꝙ ꝑ i pulūe aloen. ꝑ i pulūe cum mulpe
de mūb; ꝑūtus oleo laurino ut mur ca

Agnitū ad sp̄igine ꝙ ad sal gron.
ali kleū. ℞. anzugū uetē ꝙ i añ no
mues lauet ℥. my. stumēte ℥. my. solux
mēte ortēlis ℥. y. anzugū aū ℔bus ℔ū te
uit. ꝙ ꝑ. ix. dies mutet ceue diuitat. pea
i olla pōt. ꝙ ꝑ ut q̄da. aug. mupic ℥. my.
siml pōne. q̄; lq̄fcis ꝑ pēnū colēt. ꝙ pōt
seue mi ītuū tūt aloen equtaū ul aloen
cū tu ꝙ ū aloen cabullinū. pliuzat ℥. ʒ.
appōt. ꝙ dū agnet de toto ī simul cōmusceat.

Agnitū ad sp̄igine. ad scabiē ꝙ ad
sallū kleū. ele stumuolos lalpestalz.
Anzugū ablue ut ℔. lib. ʒ. ꝙ mēta ortēlis
aū solus sius pūlēt ꝙ lupinus. ℥. my. ꝙ ꝑ ix
dies mutet ceue diuitat. pea pōt anzugū
ou lq̄fcis aū pūcta. ꝙ lq̄fcia colēt. stuma
mēte ortēlis ꝙ stumēte pūcta. aū ℥. y. alu
minis ustī. lauzuli. y. semē radic ul radic
el. semē stumpis. aū ℥. ʒ. mastic. olibanī. aū
ꝑ pigmēti. aū ℥. ʒ. ꝙ colofonie. Cōfuet sic.
Aloes pulūzet ꝑ se. semē radias ꝙ stumpi
ꝑ se ung̃ ꝙ uelug aū sucus ebuli pulūes seia
i mozzario duū aū anzugū teues ꝙ ob pul
ues ñ stucus i olla admisceat pōt pulū alo
es ꝙ ad leuitū igne ducū ille cū olla agi
tādo donec repetitū fuit. ꝙ i mozzario pōt
dgnādo aū pistello. pulū aloes paulatī ꝑ
aspgat donec optime cōmisceat. Et ad ℔. ʒ.
pcias lq̄de lib. y. olibani lib. ʒ. gūmi arabica
dragagāti. aū lib. ʒ. semugrēc lib. ʒ. pcias lib ʒ.
succi olla cont. i. cyathū. h. ʒ.

Agnitū ad scabiem pustulaīda. ℞.
mel lib. my. sucū bonie ciclaminis.
aū ℥. my. solux laureole ʒ. my. solux euulbu
le. cortū ologia rotūda. ebuli. stuū radias. suc
cus cimaz rubi. cortēx radias amubulle.
℥. i. fibre radices ēth ꝑ se ciuat. q̄ pea ois aī
mille iimul mixtis cōtūe diuina ceū pistēt.
q̄b cōtis resid mell addat. ro ꝙ uas di
es olla pulūata quātus obtuuero ꝑtu
lld cōfectū pōt ceui die pōt ad igne ciuare
ro mūdo cōte. deinde cōdiat. colet ꝙ pmū. ꝙ
ceū applicet. addas pulū actuēn. vitrole.
uiridis eris. aū. ꝙ sic ferro ignie ustū ad sua
ꝙ acetū cōsūpcōem bullire ꝙ mutus spatiū
cessante donec ad spissitudinē mel redigat.
ꝙ sic ab igne depnat ꝙ ustū seruetur.

Plus rubē nales ad ob suuus Rubē?
ulūs. ꝙ ad cōsolidandū. ꝙ ad amaū
ꝙ cōfluxū signis siue ex ulce siue ex
naribz. ꝙ ad tussiz cassuus. ℞. colophonie
lib. ʒ. mastic ꝙ olib. ℥. x. radic cōsolidema
ioris. aū ℥. ʒ. sūgz dulc ʒ vj. wlsiz sicca

℥. ʒ. pulūzata ustui reseruā.

Plus i cicilione ūnoz uelūa delicatis Rubē
ꝙ cōsolidis. ℞. colofoī. bol armenia. aū
℥. my. sūgz dulc ʒ. cōsolidamaioz ꝙ minoz
rosa alba ꝙ rubea. mastic. olib. aū ℥. ʒ.
Cōfice sic. radices cōpent in aq̄ p die ille
pea sole exposite. ut i sturno dessecet. tere
ꝙ ꝑ pānū cribellet ꝙ cōmisceatur.

Plus rubē sūd margitū. D. ℞. mast Rubē.
tic. olib. rad cōsolidemaiozis. aū
℥. ʒ. colofonia ℥. my. bol armeni ℥. ʒ. sūgz dc
mūnie. aū ℥. y. ofui i mozzario ēta. ꝙ
cernē q̄ cribellet ꝙ bene misceat.

Plus ℔bus cōsolidis mulūs ℞. so Pulūs
lui cōsolide maioris ꝙ mīoris. wlsiz rub. spodius
ꝙ albiz. laureole lata. q̄zifolia. aū ℥. my.
salūe. mēte. cimaz oliuaz. lentisc. aū
℥. ʒ. ꝙ sicca i sturno ꝑ wlsig ꝙ tere ꝙ cribel

Plus nuc sūt uiuat Glaue sanus. Glo.
tridat delicate ꝙ aromē cordiam
reponis. ambi. cinnis. ℞. primulas nuces.
balaz nuces ℥. my. radicē bugloss mirob.
℥. ix. palle marine lib. ʒ. cōsolide maioris
ꝙ minoris radic. ℥. vj. sal colo. ℥. vj. Cō
fiendē sic. radices ꝙ sal i olla rudi pōt

ꝛ bñ obtinuat aĩ cõcaꝛ ad ignẽ applicet ꝛ
colucoĩa sit cõmixta ꝛ cẽ ad ignẽ deponat

Pulũ ad fastu ꝛ ipliem reducat
ꝛ cõcendat. ꝛ. pulũ nucũ albꝛcoꝛ
ꝛ sulphis unu. nucide eꝛus. gꝛelle. ana
ꝛ violeꝛ. aũ. ℥. s. auripigmẽ. z. ij. pluꝛ
ꝛeut ꝛ plius aĩ aceto fortiꝛ ꝛ latte cꝛu
bulle q̃ stetil sꝛ tuꝛ dulcꝛ ꝛ ad solẽ cꝛ
tui maneat. q̃li destꝛet. deĩ ꝛetto pul
uizet. ꝛ aĩ p̃das lustꝛ. distꝛet ꝛ iteꝛ ad
solẽ destꝛet ꝛ pluizet ꝛ destꝛet ꝛ usu ꝛesꝛ

Pulũ mg̃ ad gꝛãꝛ mul delꝛ fuet.
cãs pulue p̃allignaꝛo ꝛ caꝛnẽ vege
tans. ꝛ. fullugims. lib. ij. aloes ℥. ij. mal
ue. obꝛbaꝛ. aĩtꝛ fluus. bisuꝛgꝛ ꝛ balẽ
dus augꝛ ab aqꝛs exꝛcti. sang dꝛ. aã ℥. ij.
cõfꝛeat ꝛ. fullugo ipliem reducat aĩ
ceꝛis pluizatis uꝛ deĩ ẽ si. l. apꝛ ꝛ usu

Pulus alb caneꝛũ ꝛ fil. ꝛeseruet.
pelaũ mꝛtificatꝛ ꝛ ceꝛus aruẽ si. flu
am comodꝛ. ꝛ. auripigmẽ. ℥. ij. calag
mum. lib. ij. acoꝛ. lib. ij. iudie bonꝛ. ℥. ij.
capsi bur. lasti. lauꝛole. bꝛcaꝛ uꝛsinꝛ. esu
lus. aũ. ℥. ij. ꝛeos. aristologie rotũda
ꝛ log. ana mus. affodilli. ij modacti.
iudie. celidonie. scabiose. lenistꝛa. agꝛst.
simꝛates. obꝛuꝛ. mꝛꝛe. bugloss. aũ.
℥. s. Cõfice. ꝛ. libꝛ ꝛ iudices cꝛeꝛpꝛue in
aceto p̃ues dies. ꝑea coq̃at ꝛ colent ꝛ ad
lauꝛe. dilligẽ. calꝛe adde ꝛ cõmiste. post
auripigmẽ ꝛ adillue. d. mustꝛ. q̃ad pẽua
nimꝛ. ꝛ. deplumet. q̃ad destꝛeat ꝛ pulũ

Dyonie bone ꝛeatꝛ usu. ꝛebꝛ
ꝛ. deinde duce capsume. ꝛ. pꝛ
nene. colophonie. aũ. ℥. ij. ꝛebꝛtine. gal
lbꝛ. armoniac. olibꝛ. mꝛꝛe. mastic.
aũ ℥. s. Cõfeaũ. le galbꝛ. ꝛ le armon
ac ꝛeient mis en vñ vne nqut ꝛ vn iqur.
puis ꝛeit mis al fu ꝛ bien bꝛlu. ꝛ apꝛs
colu pmi vndiq. puis ꝛeit mis le pꝛ
ꝛ la cꝛe ꝛ ꝛebꝛtine colophonie. mꝛꝛe. ꝛ
mastic. olibꝛ. ꝛeient poudꝛez ensẽble
ꝛ ꝛeient mis a les choses auant dictes
ꝛ audzeꝛ le saffꝛan bien poudꝛe.

Dyemẽt a plage. ꝛ. bugle. pigle.
temgle. pẽpernele. milfoil. ỹbꝛe
cꝛoise. ebꝛez len. puis pꝛez olle de olue
ꝛe ẽgme. di. libꝛ. gꝛece de poꝛc. i. libꝛ. ꝛ
mettez les ꝛeiles o nelx ꝛ les lessez bien
bꝛiler ꝛ puis les bꝛs ꝛez ꝛ les colez
pmi vndiq. si lessez ꝛefꝛeider. fondez ad
ꝛe le fiez. si pꝛez. ij. ℥. de mastic. ij. ℥.
de ẽmuꝛ ensẽs. ꝛ di. ℥. de pꝛ ꝛesine ꝛ
fetes poudꝛe si mettez en vñ oyemẽt
ꝛ lessez vn pi bꝛiler. gardez le bien ꝛer
mu de vne ẽpture le poudꝛe ne puis
mualer. al fꝛoidꝛ de la puyele. ẽst oyne

Dyone bon mẽt ẽst bõ a tout playes.
ꝛ cõmune. ꝛ. seu de motũ fixes. axe
ẽgme. pꝛ mutual. galbꝛ. aũ. li. ij. si les
fetes bien bꝛiler. si mettez vn pi de vin
a tout. puis pꝛez aloes. mꝛꝛe. olibꝛ. ꝛ
mastic. aũ ℥. ꝛ. en fetes poudꝛe si mettez
a les autꝛ dꝛe choses si les bꝛlez ensẽ
ble mes ꝛeiez le bien ꝛeꝛmu de vne ẽ
pture. la cꝛoine ẽst tiemẽt bone.

Oyemẽt bon a plage plem pugne
de saum. plem pugne de laugꝛ. plem
pugne de ꝛue. pugne de ꝛaneleye. si les
fiez bien tꝛibler ꝛ q̃ꝛ en olle de olue. ꝛ
mettez aue ꝛ gꝛece de poꝛc ꝛ mastic. ꝛ
fiaũc ensens. ẽst oyemẽt ẽst bone.

Oyemẽt bon p̃ plage sanez ꝛ gaꝛde
de peril. a deus. libꝛ. feue. ꝛ. olle de
olue. libꝛ. s. ꝛue ẽgme. ℥. ij. colofonie. ℥. ij.
pꝛ ꝛenaul. sagapni. aũ. ℥. ij. mastic.
galbꝛ. olibꝛ. ebꝛtine. aũ ℥. ij. Cõfice ꝛ.
le olle ꝛeit bien bꝛlu. puis ꝛeit mis la ꝛue.
puis la colofonie. poudꝛe. puis le pꝛ bie
colc. puis sagapym ꝛ ebꝛtine. ꝛ audzeꝛ
ꝛeit mis mastic ꝛ olibꝛ poudꝛe.

Oyemẽt mout sanatiue a plage
ꝛ herbe vbater ꝛ hyos. si les fetes
bien tꝛibler. puis pꝛez olle de olue. aue
ẽgme bꝛlez ensemble oue les ỹbes. puis
les atꝛez ꝛ les colez pmi vndiq. ꝛ

e biaunt serra tiel fa vnde les autres ier
e prez .ij. ℈. de mastic. fiaunt cuiles e
fetis poudre si mettez en vñ oynemẽt
e les lessez vn poi boiler. e ces ser bien

Aqua me bua a Cenu de vne eschẽ
playe saner. pr. i. lib. de aue vgne
pr. i. esme demi lib. de deus laid. i. lib.
de fiaunc enses. i. lib. dil entreyns de
eve. i. lib. del ayraine. i. lib. de plãtayn
ne. i. P. de mubarbe. i. P. del cõsoude le me
nour. i. P. de mulfoil. i. P. de lierfiaun de eske
i. P. prez ces ysles si les trieblez cheiaun
p sei. deste prez en vn gaiaun de blaunk
vin. puis lessez repoiser vne nogt leude
men mettez en vne puele si les boilez
bien ensẽble. puis les colez pmi vnduyth

Poudre bua a caunue e a fesure. ge
e a totes playes. prez aloen epatik.
mirre. fiaunc enses. mastik. colofonie. oi
pimẽt. bdellarũ. ambologie virtũde. lupin.
vine aux. tartaru. os de seches. gallis qe
vn apele pommes de cheine. sẽlles qe lẽ
apele pommes de mer. sel ars. pmiere noir.
de totes cestes choses fetes poudre.

Poudre a playe saner. prez aux
qe ne serr mie de steint e cler mel.
med lez ensemble en vn latin mettez al
soleil p secher dels w̃ puiez fere poudre
de ceo. la poudre est bone.

Poudre p goute fesure. p aumace. e
p fistũ. prez vn. ℈. de arriemẽt. i. ℈. de
soufre. i. ℈. de poudre de vere. i. ℈. de la rasure
de biaune. i. ℈. de seel ars. i. ℈. de priure no
lu. si enfetes poudre. oignez le mal de cler
mel crue. puis mettez la poudre de sem.

Autre bua a caunue. prez aux qe
ne serr mie de steint. perine mer. oi
pimẽt. e seel ars. mel crue. ferme de oi
ge. de totz ceus prez par ouel pois si les
mettez en vn nouel pot al feu dels a
taunt qe w̃ les puiez poudrer. la poudre

Re bua a saner playes. est bone
par de sure. prige la rouge turtie. la
rouge cholet. pipnele. cerfoil. mẽte pimet.
cameleye. auerõigne. bugle. semgle. pi
gle. Varenne. betoine. sauge. bene. fesue.
plantayne. viole. egremoine. piloselle.
isle Water. isle robt. isle iohan. sauge.
isle croise. consoude. cõsire. matte feloun
ache menu. oripin. cẽdevrons de vigne.
les sũmetes de caunse. Oie oyez la
vn ces ysles. vrne e cholet ne suffrent
pas playe saner. de ces deus ysles prez
demi liure. Pipnele e cerfoil semem.
de ces deus prez vne liuere entier. epẽ
re e pimet saugeur dolour en playe. de
ces piroiez demi liuere. Cameleye e a
uerõigne ne suffrent pas bemin en playe.
de ces prez demi liuere. Bugle e semgle
semem e gardũt de peril. de ceus deus
ysles prez vne liuere entier. Betoine
seme e cout dolur. Sauge tout la passi
oun. bene fesure seme e nette. Plãtay
ne resseide e seme e cout dolour. viole
seme a resseide. Egremoine nette. Pi
loselle seme mes il ne fiut pas playe close.
De isle Water e de robt e des ysles suauue
le sũt qi aunt nomez de cheun vn pri
cium. eñ. Pur ceo qe ces sũt simatifis.
De Waterine prendrez autre tant com la
meite de tout ces autres ysles e les feres
bien trebler cheun p sei e puis les medlez
e issi le lessez estre. iij. iours. e puis en tur
fiez bien trebler mout menu. e feres vos
pelores e mettez sechir mes lie vent ne
soleil ne rouge pur trop sechir.

Beure a playe. vne poigne de rouge
cholet. poigne de bugle. vne poigne
de menu cõsoude. poigne de fiaseve. v. bun
ches de auence. v. fiaunches de orpin. v.
brãches de cameleye. v. croupes de la rouge
ronce. v. croupes de la rouge turtie. v. bu
ches del gint cõsoude. v. plaintus de cham
fire ou la semẽce. la racine de gramine bien
mounde. e lie le fust de ceu le closire sert
bien oste. e de ces prez a la reire pie des

hbes. Confecō. Puez vn gralon de blanc
vīn si mettez les hbes lemz. e les lessez
bien quire puis entruez les hbs e les
triblez bien. puis les remettez e les seul
quire delz a la mietre dil vīn. puis pnez
hors le vīn des hbes. p mi vn daup. puis
pnez demi gralon de miel si mettez a ceo
vīn. si les boilez ensēble e le estaunez si
le mettez en vn vessel de plum ou de ver
re e seient touz deus fiez le iour al pnēr.
a cheaun fiez vn coilere de ceo ou treis cu
leirez de elbe neue. couerez la playe de
soil de wunte ou de eboler staunt nul autre

Beuez a playe e a festre. Cassele
e a autrue e a totes maus buiūs
dote. Pnez les sumetes de ranesele. e les
sumetes de chaunfue. la racine de gareēce
la racine de egremoine. p̄ pnele. les deus
cōsoudis. plauntayne. piolele. de cascun
pundre cheaun p̄ sei. puis pnez vn galun
de vīn. e ceo mettez. j. lib. de miel boilez
bien ensemble. puis pnez tos poinz
de cheaun ouele pus mettez entre vne pa
ele de ceo vīn e le fatez boiler. uj. vnces
e le mouez de vn rouūl de eboler. e quāt
ceo est fieid: mettez en bistes e de ceo
vne coilere donez a ceth ke est naufre
roim. e si ferit est dentre le cors seu ist ceu
oue la puiūe. e si la playe sert sur sume
si le ouera e le rendera ouerte tuiut le

Beuez a festre. Ca sert bien saue
coupe rus de rouge eboler. cēdemoil
de wunte. racine de ieue. chaunfue. aup de ur
ne oliclis ortuse. de tout ces pnez oue
le peis. de lbaurēce au taunt cō de tout
ceo autres hbes. e les qsset en vīn blanc
cō auāt est dist. ou de ceo fatez pelotes

Beuez a goute. Ce sens seelyn.
arrecle e a parleste. pnez sauge
rue. cerfoil. pmerole. chene launge. cal
bemap. hba galūs. ang. coulloppe. bugle
semple. mieurial. an. de cheaun vne poig
ne. e de le blotme. uj. pomes. ebles tout

ensemble e les quisez en vīn. si le donez
a beuuere al malade. uj. fiez le iour. al
mettin. e al nuveleue. e al uespre.

Beuez p̄ mele dentz le cors. pnez
chene launge. e le sens quire en
estal ceruoise en vn noiel pot. si le coue
uez ne la chaume ne puissent sur. e le le

Buez a seur e al mettin fieid.

Beuez co uuntre venim sens le
malade beuuere mercol ou vīn e tut le
wineru. ou qsez la semēce ou led de che
neue si le donez a beuuere. Jē. a cely ke
auem beu venim li donez a beuuere eue
royne ou led de cheure chaud. Jē. si colure
ou lesard ou autre venimouse beste sert
entre en cors de home. fetes vn cheuil
sor suer bien. si pnez le estaume e led del
blaunc cheure mēdez ensemble li donez
a beuuere. e puis le wineru. e si w donez
lie il ne sert mie bien espuruge. donez ly

Pur apostu. Ca beuuere led de ane
mes e mouter. egremoine. iubarbe.
quirefoil. ouele mēt sens les qre en esul.
si le mettez chaud sour le apostume. Jē.
la racine de chaneleye. la racine de vi
mauue quisez en elbe triblez bien e ou
vez ount le boilez ensemble. puis metez
a la postume ieue. Jē p̄ apostume de mā
mele. e p̄ emflure de mēbre de home. p
nez semēce de lyn bien quit en elbe. pul
triblez en vn mouter. puis pnez de cel
elbe vne ptie e seu de motoun fetus boi
ler al feu si mettez sur la mamele bien
chaud ou desur le mēbre al home.

Pur mucle a ser. Vej malue. smeboun.
egremoine. iubarbe. plauntraine. pnez
le ius e la mie de blanc pain. aubon dil
of metez ensemble sour le mal. Jē vn
vīmal. led toute. an. sens de motoun
seu de motoun fres. ius de iubarbe. ius
de mgriele. ius de plauntraine. boilez en
semble e metez sur le mal. Jē p̄ mucle
de dentz la ou soiunt emflez. ius de la

ls qui ma nullus.

wuge urtie. aubu tut de oef. fiatmeusles
ferme de flurmēt. fetes vn emplastre.

Pur goute en os. e autre goutes w
laiges quisez limoys tut ensemble le
elbe sert espes. puis le trublez bien. puez
les fresche fiens des olbaules si trublez
e mettez a tut le ius de chamelepye e le
purel tut chaud metez sur le mal.

Pur wigue puez le pomme sauuage
si le quisez en esil ou en cerwoise
estale. puis les pommes pilez e en vnme
ner trublez. puis remuez en cele cervoise e
lessez bien boiler e les cortez puis vn drap
e cele wlime quisez dels ceo sert tut espes
a la maniere de ornemēt e de ceo oignez

Pur grauue. puez ysope. la wigue
e sclaire. cospermis de wunces wu
ges. cerlange. wuges virtes. quisez bien
ensemble en vn pot. puis w̄ metez en
vne cuue bien couert. si metez ceo pot
ouele lisles par entre wz iambes. puis
puez de le fesil al forge bien chaude al
fu si metez lie le elbe ne pde pus sa cha
lour e sert mieuls dels. il sert bien sui. e
puis le face bien lauer de elbe teue. e issi
sert fete le elbemue. ne fiez denz la quisleyne. e puis sert vint del ornemēt auāt dit.
si wigue sert. Ou puez fumeter. heybou
pimele. sclaire. origanū. louenche. leromā
mellissa. pmerole. coulloyre. eufrone. ber
monse. stabioule. semgle. fenoil. archāgle.
foiles de saūz. foiles de la blaunche primere. eble. de toutes lisles de cheruin vne pi
ne quisez en vn pot. fetes le estuue com
mumt est dit. e puis sert en ofut de le
ornemēt auant dit. Beuere pur festre

Pernez la racine de bardane. garrie.
bugle. semgle. e auence.
Ambrose. eufrone metez i.
Vert chaumbre e pimpre autresi.
De chaumbre la semēce puez.
Si le verte ne le auez pez.
Consire metez en la medicine.
E de fenugre la meisme.
De le wunce e de le violet.
Si metez a ceo le somet.
E de tutes ces lisles de cestre cuue.
Deuez mettre par ouele mesure.
Fors tantum soulemēt de bardane.
Dount tuez sez vnces de racine.
Tant cum dit tut le el.
E sert prise par pus olbel.
Ou lone cervoise ou o vin.
Les deuez quire sucher de fin.
Tant des galons com w̄ metez
Tant de liueres a ioustez.
De meel pure e cler.
Dount les deuez bien wiler.
Tant cum dit qe les deuez oiler.
Par un vn drap bien tuter.
En vn vessel de cerre test.
ceo sert espes nouel e net.
Deuez le iour donez eux.
A lyn malades debes il sert leux.
Freid le matin. chaud al seir.
Bien garra sucher pur veir.

Pur aumace tuer e garrir.
Iuls estales des oules puez.
Chescun estale par emplez.
La primere de arnement.
La secūde de tule ensemēt.
En le cerre estale seel metez.
De ziziphie le quart emplez.
De chaumbre ou de la semence.
Le quint emplez sumez demonstrance.
Tut cez vn pot ardez en pudle.
Puis meiu le facez moudre.
De sur le aumace le mettez.
Soutente fiez si le garriez.

De aub; modis capitis ulceꝛ.
De signis lesionis pānicloꝝ cerebꝝ.
De mānā fcta cū ei⁹ amplo
De carne sup flua sup ūctuam cranei.
De carne supflua sup ūctuam cranei.
De apostolio cyrurgie quomō fiat.
De fractura cranei cū strictō mulie.
De fractura cranei i mod⁹ rimule.
De ulcꝛe capitis sī fractura cranei.
De fractura ei⁹ dē qñ est i alteram ptē.
De emilrania p narrationē tpis.
De mugnito fusto & quomodo fiet cranei.
De calore capitis sī ulcꝛe cū mānā lesionis
De cranei fractura & p que signa.
De pulue rubeo faciendo.
De cure insā cū medicā pre cranei.
De carne q crescit cum ense.
De mulie p fundo carne ul' ferro.
De futuris qualit̄ debent fieri.
De mulie cū cerebro nuda actiōe ul' natura
siue signū hēat siue nō.
De mulie sagitte lacerate & cura.
De cura capitis sī mulnere.
De cura tinee cū evulsione capillor.
De pustul' q nascūt in capite.
De sī fluxuatib; q nascūtur ibidē.
De cauclis q sē ad meningā. frenesim
& epilēsiam & mansiones.
De egritudine oculor & curis eorundem.
De pilis q pē nariū i palpebꝝ oriūt
& de aliis quibusdam supfluxuatib;.
De lacrimis oculor abstringendis.
De pruritu oculor removendo.
De pannicūlis in oculis corrodendo.
De pulue ad idē faciendo.
De rubore oculor. nec ul' exē.
De lippitudine oculor ex pustulone & de cura
De mutatione palpebraꝝ superiorꝝ & inferiorꝝ & de aliis supfluxuatib;.
De fistula nata nup̄ oculo & nasū.
De cauris nasi & sī fluxuatib;.
De sī fluxuate cauris q̄ debet curā ei⁹ fieri.
De unguento auricū.
De polipo & de signis curabilib; polipi.
De cauris eius ai ferro aliud.
De cauris eius sī ferro.
De cauris polipi qui exit palatū est.
De cauterio cura polipum. fiendi & curandi.
De cāterio i labijs ul' i gingiuis ul' i alia pte
De gingiuis si fuit ibi curāde.
De fistula labioꝝ & cura eiusdē.
De puctura labioꝝ & cura eiusdē
De fractura eiusd ai mulie
De fistula ibidē natra & cura ei.
De dolore dentiū mitigando.
De pustul' ni fiāt in gingiuis.
De dolorib; auriū ex q̄cūq causa.
De cura eorundē i aperturis & uermis.
De signis apostematis qui est ibi curāde.
ul' sequi debeat & cura eiusdem.
De ūme i atrio cordis & cerebro.
De quoꝝ alio exercendo de mane.

Cyrugia dī a cyros q manuꝝ & gya q
operatio. ide cirurgia. q manual' op.
Inquit autor p̄mo de lesione capitis. eo q
dignior ps corpis & nob⁹ applicat. Vñ sanit̄ &
q hūanū corp̄ i. mē. pres duuntē salu i alia
tam. unalē. nutritua & gnatiua. & dī aptior
dignior ps. qa sī ore locū optinet. ido p̄mo
tract de eius gra cui & ad maiorē eius dē
nōis euidēcia. qui sit pulcra. Est ei cer
albū. hūdū. leue. mixtū hīs de spū & mixtū de
medulla. diꝝ cellulis dispositis. duob; pāni
culis coptū. Tres cellule dāt. anterior. media
& posterior. In anterior sit ymaginatio. i media
ratio. i posteriori memoria. q̄ sit ostiues cerū
principaliū instrumēt. s. sensitiue. logistice. & me
morial. Anterior cellula ē calida & sicca mixtū
hīs de spū & mixtū de medulla. Posterior frida
& sicca ad alias cōparata. hīs de spū & pau de me
dulla. & ido ibi duplas cōplexiones cellularū
diuisa sit cerebrū a medio duob; panniculis
coptū. s. pia matre & dura matre.

Incipit tractat de pma parte.

Aptior cuiuslis modis nutritiuꝝ
cōtigit. Vultur ei aliqñ ai

fractura cheri · aliqñ fit fractura cheri · fractura
autē cū ulñe aliqđ ē magna & manifesta ·
aliqđ pua · Et ē sciendū q fractura cheri pue
ē cū pua ulñe q̄m cū magna · q̄ pua ulñe
adhr q̄ repiet cheri sanandi ē maior facilo-
ritās magna q̄ pua · Pua ē cū magna ulñe
& longa · alia cū recta & pua · Et cū hoc fractu
ra cheri sit de lesione pmelor cebi ip̄e du
bitād · Nā aliqñ dura mr̄ ledit · & p hoc
signa cognit · Placeat nāq; dolor adest · in ca
pite ex solutōe cōtinuitatis · rubor sanet:
ex sinoribus · fluxe cū rēuls · oculor · nimis ex
eād cā · nigredo linguē · ex febre · Alienatō mē
tis ex nimia pturbatōe hūi & hūor · Pre
mitur lesio p hoc sig cognit · debīt iuuari ap
petit retētō digestio expulsiue · ablatōem
uocis ex sinoribus & tussi tenuibus · duos mortu
os linguē repletiu · pulsꝰ q̄ · i fine solet sup
uenire ex nimietate cruoris · Sāgis & sinores ab auribus fluere
ex quib cā · uel ex defectu retentōis · q̄ cōstipatō
uētis ex quib; cōfluentib; ad multa & deprauan
tur nimietates melius ex interiorib · Et nō q̄ si
cōstipatō uel fluxꝰ sequat · mortale ē · q dēbī
ē magis sedul ret · uel q̄ret · i die solz accidere
putīēt · hoc pessimū signū ē · q tē calor uel
desert ptes extremas q̄s ultimo petit · &
hoc ē dū signū mortis · scilz fluxꝰ pūs · si
uelentus · aliquādo ad plus usq ad dēcū dies
mortis excipiet · q̄ si aliq̄ mutatio dēb se
ri fit · mouet ege · i p̄mo nouissimo aduc
uētē · ut i pūs · hoc ei cōtig · ex hoc q celestia
corpa effectū habent i ētibus · & luna ēmat hūi
dū hūidū lunare ad similitudinē · augmētat hūi
dū frenetēticū · & hūidum cēbri augmētat · & cbrū
ut cēbr cū mē · i magna quātitate uegetat cōtinen
ui exit · q̄m si hēt obstaculū ma mouit · Di
agnō de fractura cheri magni sequit · pulm · q̄d
fractura cheri obducitur pollini p ordinē pscripti ·

Dum ulñe fit capitis cefalee · ut ce
phalea monopagia · & emigranea · Illa
solūmō auctor · alleuiat · fractura q̄ cū rugine so
let curari bñficio · ut ē solutō cōtinuitatis ·
q̄ fit i auricula pre aliis · q̄z i media ·
q̄z i posteriori cellula · Ad dubitandū ē q ar
tificiosius curādꝰ reddēs q fissū ē sēd dū
stratē natū · uti ēq; cōpetēs ad sedē ad
uenīēm · Si autē fractura cheri ē i auricula
pre aliis licet debīs medicine expostulet
calidor · pfrma sup pōm natā · & q̄ cellule
philet cū q̄ sudoret calida & siccā · nec
hr hūiditatē ad nutrīmētū calidā
siccū nō deuī · i ea pre dēbīt ē uehemēter ca
lidus · hic pri vehemētia cū aliis lēnit si
p calida & hūida · Fractura ex hūidi · i media
cellula nō ē sicca sed suppōo calidor · ne ei si
ter putrefactō cū sit calida & hūida · & mhū
hūs de medulla · fracture cēbī · i p̄cipiat pre
nāta ē calidor · appō · q hūida ē & sicca ·
Nō q̄ nō pt̄ repiri · i cheri ex toto aū · ut
ul · el · dies · i sit in pūo ul · i adolescētulo ·
Et ē notād q · i q̄z ulñe timet spasmi · ex
de repleōe · q̄m de materiē · Si sit fluxꝰ mul
de materiē · & ul debet ēcoluthōr · si pus
fluxꝰ de repleōe · debet fl minuō de repla
tiua & fortis sit · Si uo fuerit multi · i pua
die nō debet fieri · ualo ne cruor putrefiat ·
emorroisa · Si uo · i ulñe ul pedibus
ne magna fiat emorroisa · stupā dēbīt
q̄ de lanis bñ mūdata · i lixiuio mag &
pea expmat · deīn aliq̄ pulueris de su
mac · & mirr cōsolida · mirra · & bolo · & sp
nat ulceri · & stupā sup mēdā · deīn al
ligat cū cod pulue · & pea · si pōt stupa ī
made fiat · & ultima pluma ceolus · ita ei
cōstrict · exclusiues uenie · Si stupa ei
ei alb ouī · aut oui albū fiat cal exsiccās · &
mag cōstrict · Albumē ouī dulcū · i ulcere
& uulnere · & pectore · i femore · q̄ aliquādiu ē mag · alb

Dum fractura de ulñe tarso cruris ·
cheri magna & manifesta cū emplo
& largo ulñe fiūt · & si fiunt ense ul aliq
sili · ita q̄ os ul aliq ad q̄ uenio ui debeat
i aliq̄ pte · a medico si fieri · i pē illico ē ligat ·
ī sitis os mle ense ut ul aliud ipediat ·
sanat ē · cum opī · abstrahi illud pūi de loco uel

ne aspirare sua ledat mitra cheu deduc uelut ex oblq̃ caute ꝛ̃mittat. In ore ño fetue cheu pañ de lino ul de serico q̃ longe melli ꝛa q̃ cet vermiculos pañ uudiq; ob cheo cũ pena ꝑpuẽda prude mittat. ne putredo ab exequijs fluens ad diuã matrẽ deuurat: ꝛ mundẽ lesio nẽ ꝺcb̃ infert. Spongia ño marina dilgẽt lota ꝛ exsiccata nẽ cheu cõsue uit. Spongia lauari debet ut aũtrat sal sed nec lixiuo ceses. ne tũ aspirate sua mordicet puã matrẽ aut diuã matrẽ. Q̃a oia mordacia sũt calida ꝛ corrodẽtia calida ꝛ sic pcedi putredinẽ ab exequijs emanãtẽ uelut bdella vapꝛt. Vul n aũt exeuler totũ undiq; pellis lineu albugi ꝛ deligatus i alledicẽ qui nutrictus ꝛ aliquelin expllis dilgẽt repleat. Sp q̃ oꝑtet appone albumẽ oui cellante ex ouo sogia ne ꝑ fridritate sua sanies gnatõ ꝑpediat ꝛ nl ualoꝛ minoꝛet. Pluma ceolus dr a pluma q̃ ꝑplet ꝛ dz fi ad mod stapelli. pluma q̃dẽ delicata loco ulliato apꝓpꝛia poꝑtiẽ cõfortat calorẽ ñlem. ꝛ bis i ꝛeme. ter i estate nutrit. bis i ꝛeme: q̃ fridꝛtas ipedit sanitatẽ ꝛ sanies gnatõem. calidꝛtas ecꝰ. Pa ẽs si dolentẽ ꝓpẽ luxet ad sacrẽd: in pu tredo ubi gnata lubius exeut ne ĩsanat diuã matrẽ ꝛ tõne cõpllonis miꝛa ꝛ dolor. Sps ẽt tunẽtes ad locũ dolẽtẽ ñ ĩueleutes lubũ discuss si se ꝛthũt ut ꝑ tudeu i capite dolẽte cõpllo. Cũ hac aũt tuna usq; ad plenũ cheu restauratõ rem ẽ ĩstitend. Cꝛno sexta.

Si aũt aliq̃ canꝛ si fluu i ꝛepone na cheu exeuit: spõgia marina bñ lota ꝛ exsiccata si ꝑt̃ q̃dq; canꝛ si fluu corrodet. Sed ẽ q̃ si fluu canꝛ ñ ẽstat si diuã matrẽ cũ sit melꝛ nuoslũ ut uelim dñi ñ ꝑt̃ hꝛe colligenda si ẽdẽ ꝑt̃ si q̃m e cheu ꝛpõm ñ ñ exeuit canꝛ mortua i cauitate pu tredinẽa pꝛi sanioses debet si pm spõgia ut dcm ẽ si diuã matrẽ. Pulũ exeto si. Dm ꝑ ꝛpõm cheu si ꝑm ue q̃m cũ si fluu exeuit: pulũ huodactil sedue pmet. q̃ pulũ ubi le uet ꝛ si molestia corrodit. Vulnus aũt ex cisũ cũ pmo solo ꝛ carpia usq; ad sinẽ ꝑfẽ cuuuis. carpia. i. carptura pañ si ue ualura. Post ullus cõsolidatõ ne apto lucõ curugnũ sup̃ni. Et nõ q̃ dã ñ ꝑ lut appliconi apostolus: ꝑ nimia attrac

Apostolꝰ Apoluõ. Cheu ꝛ si pm. con curugnũ sic fit. Ꝑ pias nasal' lub. s. pias gre. lib. q. colofonie. lub. g. gal bani. sempti. armoniaci. opoponaci. ãã. ʒ. ſ. cere. ʒ. ij. i estate ꝛ i ꝛeme. ʒ. ij. ꝛ cere plus i estate q̃m i ꝛeme: ꝑ liquato nẽ i ꝛeme. ꝑ cõsolidatõ nẽ ne ꝺ uuet. Ac a. lib. ſ. fiat aũt sic. Accipi i stagnato uase aĩ gulus q̃ ꝺ debet cert ꝑt̃. i. galbanũ. opop. sempti. pice naual. ꝛ sẽ igne ꝑmitt ut liq̃ant. ꝛ aĩ liq̃ẽ fiant: pice de ꝑ i aq̃ fridã ĩmittat. ꝛ aĩ se cequerit ꝛ colorẽ mutauerit. ꝑ gm pliuzata i odã q̃ntt aĩ malue colatõ. aĩ. ʒ. ſ. pliuzatis aĩ ꝑcis i stagnato mittat. ꝛ aĩ spũa sup aquãdo bñ simul q̃ ĩ ꝛupit. Cũ aũt de albido colore q̃ i aĩ colorẽ deuenit: signũ ẽt plene decoctõis. Stagnatũ q̃ ab igne remoueas ꝛ ʒ. ſ. debĩtme adulgas ꝛ aĩ ꝑcis dilgẽt lauga. Hec aũt oĩa sup q̃m fridam colq. ꝛ mundi i lectus oleo lauꝛino ul alio liq̃re diuntte sup igne sup pumas de aq̃ exeto sumẽ malaxa ut magdaliones formare ualeas. Dalq; aũt apostolũ curugnũ ad plenẽ ꝛ ꝑ os cõsolidatões i time. i. pul ẽt dissolutiũ. dalq; ad cequãdos ossis ꝛ carnis ꝛ ad dolorẽ sedandũ ꝛ oꝛis q̃ fit ex cõtusõe ul ex passione. Vngura ꝛ hypꝛ debet coqui i uase stagnato. ꝛ empla i cupꝛo. q̃ stagnũ solꝺ ẽ. cupꝛũ ẽ calid. De sectura cheu ai ubi sit.

Si sectura cheu sit magna ꝛ multi ꝛ si fuerit sectũ. ꝛ q̃ de q̃nte sectura

cheu cultiuari possis: dignu ẽ i ulnꝰ ẽ dimittẽd
& diligẽt exploranꝺ q̃ illo in tẽpꝰa cheu
melio dimoliat. q̃m tamen digniꝰ q̃ ãl pẽna ul
filio pẽ sẽtue ñ possimꝰ ai sẽibꝫ ñ sit ꝓp
aliꝰ q̃ntꝫ sẽtue cheu ex mutuo pre cognoue
mus: nullꝰ tamẽ ãl uidẽdo i mod cruas iacul
& ãl mgme aue a cheo sepa. & ñ multꝫ saigs
ul'aliꝰ ꝑpendat ut aucupis. os ul'ad q̃ abst
bend ẽ ãl pcabarioꝝ illico abstinabat. & si
multꝫ saigs sr̃ueiat q̃ illa cessãt diffend
si cõpetẽt si pcur. stati remouẽdꝰ. pãm ẽ
cheu & diuã mattẽ ãl pẽna diligẽt & aue
inuctas. & q̃ꝫ i cuna supi dã dnm iacꝫ
ẽt cheu plegius. ex cheu uo scarrucias. i. q̃r
cias i pmis tra se coarcans & stẽs illi pmo
uneo i albũe ou i fluid i pmo ꝓbrõ ipleã
plumaceol de pãno sipõt ut bñ cõcurãt q̃
tꝫ i hiẽ si q̃ꝫ q̃rã prẽ. pued ẽ sup plu
maceolus & i extremitatib; obẽ pont duo
sacelli ut sanies eliqat. & pfatiente pus
aptus ante ligẽt. & os a mane usq ad sero
& eq̃ dimittat. Cũ ẽ ad idẽ multi redieris
& q̃r uos uidis rumefãs: bonũ signũ ẽ. q̃
tẽ sigfiat q̃ natã sit pres & regat multi
mutamẽto. Si diminutos & mortificatos uide
ris: malũ ẽ. q̃ tẽ sigfiat q̃ ul'ut sit ꝓpẽ
ssera & supi mmutẽ mutãtũ. Nõ i multib;
putredinẽ ato si: bonũ ẽ. tande uo melio
ri & sanã malũ. Cũ hec cuncta mlstus i
tuler q̃ꝫ cheu plenũ recepisse cognouis
& tr pãm diminuat. & q̃r uos p aos ad pri
mã redire cõpllas & usq ad finẽ curpi gu
ul'alio pãno cuncte ũ dubies. In multib;
aliꝰ si tantũ cheu ẽ: solũ pãm imutent
& sr̃ cheu sbuẽt. Vnguẽ uo ul'aliq uctu
osũ iuncte oleo rosacẽ. Aliꝰ ei uctuosũ
pnõd ẽ i loco ꝓpe medullam nẽues ad cheu
ledẽt dnm mattẽ ul'penetret. & ut nudẽ
tus aliq̃d de suo ꝓprie: sit hec iunctꝰ. q̃ se
cunde potis ipõne cuncta labia ulnis exculp.

Ex. a. Cũ & pcne i aq̃m & sibi tãdiu detine q̃
usq aq̃ sit bñ colorata & cola. & i hac colatꝫ
pone farinã tritã & incorpa & pone sr̃ igne
ut aliq̃ntũ bulliat. & ꝑ agitãdo cũ spatha
& usum teste. Dolore mitigat & leuat. I
prolapsũ emuguñ supi cheu aliq̃d mulsũ
ꝓprie cõsuetum. Nõ si q̃ i hr loco q̃ i mul
ne capitis ꝓfluãt ma q̃ cheu sit talis mte
cerã. & si aliq̃ mucugine lesa sit ul'ẽ q̃a sit
tuba ceb ꝑ q̃ ei cebꝰ ut mnet de cauꝰ. vñ
i hi ulnꝰ: si ẽ fleo sanãda. augmẽtet
ei debilitas. In alijs uo ulnꝰ aptus si do
lor sit sine i sone sine i sanie. sine sanꝫ sa
ꝓ emendant. & si sine hmõi timeat fleo
bothonãd ẽ de uena cephalica. Add cõtra
as leat in oi multe corpis. & si sta ẽ fle
obs ꝑ antipalim. & de uena meb leuã sãbr
siuena. q̃ ois dolor aur remanꝫ. & ũ dolor
ibi sit caus hñs. Ie uo q̃ i oi augmto lune
alijs multat: nmẽd ẽ ne diua matẽ tẽ
tat q̃ tẽ ẽ cõtra ꝓpẽ cheo. q̃ si tẽ cheu esset
cũ pdue leuẽ ẽ cõpmeda & aliꝑ ũ loci redu
cẽda. deñ caueẽ ut dñs ẽ s. Ie uo q̃ si iacture
medio debeat fieri. sp̃ q̃ndi est cõpetia de
stupa mundefiã i aq̃ & bñ expssa ad mod a
migdale. & ul'plus sed q̃ꝫ ꝺm ul'ius. sed
q̃ infusione: nulli cõpetis odis repleat. &
ita diminuat usq ad cheu die i ieme. i cetꝫ
ro bis mutet in die ꝑ grãcem sanet. De

Quing q̃m ẽ tẽtura cheo ad mod emple.
neu fiendi i mod rotule. ita. s. ut ꝫ
elemẽtoꝝ ꝫ dispõat alter ꝓ ꝫ uincat. Ve
uitr tal' sumo usq ad ficta desecẽd ñ cog
nosc. Vt ꝫ possis cũficari: teneat & ui
ri nos & nuceꝰ clauus & ifundat ut sit
& si rotula illa aliq̃d exalbet & si cheu
usq ad cebꝰ sheros ẽ sitꝫ: & cuñd ẽ.
Si multi sit sitꝫ: elargeꝰ. ñ saigs ꝑpendat
ul'ad. & strati iuxe rotule ai tre pmo sũma
cautela ex utroq̃ pte rotule fortunã fan
as q̃ illos uctus. & pea ai sint ruine ab
uno fortunle ad alñ ꝑ cheu ianuas.
ra tũ q̃ usq ad extremitatẽ rotule tal'
iacio ueiet. ut putredinẽ q̃n ẽ cebꝰ de
ruat. lõgue ul'sit illo pãno de lino
ex oblq̃ mte cebꝰ & cheu pẽna ẽmutia ꝫ

ugenē ēcīe ualeas. a hī aūt ullius cuiꝰ
de ecō sūt ereḡnda qī p̄dīs dcīuīl. Nō q
si mula cheī nō sit tēta ut sīam cheī p
uenet eīj ītrumītis cirugīas abradēdo ē
cheū. a ḡaīs nō sit illa mula ex toto aī
dēis ītrumītis removeat. ut secuꝰ sit
medie utrū pertinet mula ulꝰ ad cuiꝰ

manē. De cheo depīto ul' plicato.

Si cheū ita sit tētū ut sit' aliq
pte depīti. a ista tēta depīta a feudule
de feodo nō ualeāt seḡgari ex alia pte ex
qua se tenet p̄ forcare ſ̄ppositis aī tēpora
a tot forcatōīb⁹ factis. q̄ fiūt ītra. dem
aī spatiū p̄dīm cheū eleuet cheū
a aīue ne aliq̄ ps sit ibi ut cuiꝰ mat' bedī.

De ulcīe capitis ſ̄ fractura cheī.

Si ulcꝰ i capite sī fractura cheī fuit.
tanḡ de pānō lineo i albūe ou i cūto a
aliq̄litī expīto cotī diligēt undiq̄ re
pleat. Sz nō q albume ou nō delet ulcꝰ
agglutari i alue ne amittat fridi. a si
cēp' p̄maleſūt: tal' emīa sup' q̄ uīs
sumes ḡnet. Et dī pulues cyrugicꝰ q
sic fit. Rz. bulā ur sīna. mastic ostēsi
a alcanā mastic. i. alcanā. pī rauianū.
uolubilē maiorē. ossis sepie bū pulue
rīsatis mundī. a de hīs solis sī lū
ampliat cū lub. ſ. unḡnto. a ſ̄ sanet bū
ſ̄cipiet. pone hoc in cly. ℥. farine h
mi ſeis. a. ℥. ij. fenugr. o. ista i ualē
ſcutella cū uino rubeo bū ſ̄cipiet. a pea si
lentiū ḡnē pone addendo uino puru. a ru
beo. agitādo cū spatula. cādū deinde do
nec ſ̄ispissetur. a ſ̄ispissatū usui reserua.
Si q̄ emīa ulcꝰ ista ſ̄ficiat pulues cyrugicꝰ
ualz ad dolorē. a pullitionē cū uino. a oleo
a comino. a fuc ide empl'm. a appone. Si
dolēs. a tumefiat. a ſ̄ ex appone hī ēpli
augmētet dolor. nocet. ē ut pīnes fleobotet.
Et ad empl'm ualde mutatiū. Rz. sumu
pī. mell' farine cuiꝰ sī ualitē q̄ ſ̄ficiat. Et
Si uō ēstimes emīa ad dolorē q̄ calidꝰ
cēp' fiat: tal' fiet emīa ad sumem

guandā. Rz. solia malue mundat. i. a pul
ra cū. m. ℥. unḡnto uetis. a nō calse solat'
a nemūto. a si nō potis hēre nemūto. pone
p eo mubilanā uenis uī cattalaḡnē. q̄ op
tīa lila ē. uolaua. i stas tres p̄sta q sumi
stas. p̄mitte cū p̄dīs. a tū de nouo ſ̄ficī
de suaō ipone. a ſ̄cuet. a tū appone. ℥. m.
farine tria. a. m. ℥. de mell' dū agitādo aī
spatiā ad ḡnē dor. i ſ̄pisset. a usui reserua.

Hals aūt emīas p duīstare Regīa.
tīs p̄im' nec mulīe q̄ uīs nubi
sanē ḡnitat. a ipīs dīsunctas i pāno ſ̄p
mū. p̄p aūt sanē ſcīt. p̄mū ſcīī i uul
ue nutrim' q̄ uīs pus deiuet. Cū aūt ex
sectū fuit nulū aurpū si' potum. a ſ̄cō
q̄ bona caro excreuit. aurpa ul' p̄mū sī
tulum. i. minutum. a die uō ueniat
q̄. ſ. hūores ī aprūt de uase q̄ uīs nulū
de tractū. unḡntū fuscū ubi applicatū
unḡ fuscū ſ̄fit. Rz. olei oīs. sepi arietum
aū. li. ſ. pīns naual' lib. ſ. pias grecas ℥.
m. cere ī estate ℥. m. ī yeme. ℥. ij. olibi
galbanū. armoniacū. sarapinū. opopanac.
cebitinū. aū ℥. ſ. Tūde ſ. Oleū a sepū
cerū ū pīc naual' a aī ḡnitū q̄ ū ſ̄ te
rēde ut galbanū. armoniacū. sarapinū. opo
panac ī stagnato sup' ḡnē pōnē. de mal
tice a olibo a pice ḡca fiat pulū. ḡ dēis h
q̄tīs ad ḡnē ugitādo ſ̄ aī spatiā pulū
sup' dēa addat. Signū decoctōis ē q̄ gut
ta sup' marmor ē digito adhēret. a nō dissol
uit. a cal' fiūt. depnūt ab ḡne. a addat
cebitinū. a cola p̄ pānū. a usui reserua.
Valz aūt ad os plagas nouas. ubi q̄ ar
nē faciat. a sanē ḡnat. a attēdit. In dēis
aūt fiat cura sicut sup' dīxim. Nō m
lxe laxo q̄ dat ſ̄ calidū q̄ frīda. sīc calī
da cōfortat calorē ītrīsecū ī laxo ut ab stuch ū
calore suo cōfortat. stuptionāte sua cōstupe
ctū uetuz. a ita retinet humos. a ſ̄ps a nu
trimēcōfortat. Odat ſ̄ calida. a hūida: ut
fenugr. semīlum. q̄ calitate sua calorē cō
fortat. hūdē sua mutuū humectat. a ſ̄

matr̃aut. fiuda ꝛ p cõstr̃acõm proz uenax
ꝛ auctiax uenñe du filio sr̃es ꝛ sps ꝛ una filia
ualore cõformata maneant. Et q̃ emplu
strũ de suco ebli ꝛ abrulisũa sarmata mul
tualz antiq̃ doloꝛ ꝛ tusꝛ. De ulnib⁹ cheꝛ

Ex pauliua q̃ nullu ꝛ ex̃pha ē
luq̃ sit cũ fr̃tua cheꝛ. aliq̃ sũ fr̃tu
ueiõ. fr̃tua iuo cheꝛ aliq̃ cõs ē mal̃ hã
aliq̃ ocrba. Q̃ uo mal̃ hã ē: lr̃ i mod cas
cũ ualono iudat ꝛ cõtra p ordinẽ stat q̃ sup
diam i ida tua capms i capllo illoꝛ fr̃tu
ꝛ cheꝛ. Si uo fr̃tua cheꝛ ē ocrba ut i mod
tuule. p ida ma cogstes. q̃ ea eqũ ē uidẽt
ydoneũ ulz ad v. ul vj die. ut si nũ bũ app
ant. male dygat. male dormit. ne allelet
ꝛ urmet. ꝛ si ualoꝛẽ panat sebrulẽ: hec pelliũ
signa sr̃. ꝛ r̃ certu sumi de fr̃tua cheꝛ. uũ h
ẽ aua. Curtis cũ ualono i mod cas iudat. ꝛ
cõtra p ordinẽ stat q̃ sup. diam i ctra aua
capms i capllo illo. Si fr̃tua ꝑ

Nõ q̃ i p
sone stue cõcussione sũ ulñe ꝛ fr̃tua au
nei. statũ uũ sags ē i stueu aũ q̃ fuit exgla
ē stanẽda ē ũ mino. ꝛ pea statũ ẽ pauliua
sr̃ adhibẽda. ꝛ nõ p stat q̃ alnetica. p mod
matr̃ia

Nõ ad ifirmẽm ex alitate
ꝛ ablithuñ salẽ. coq̃ i aq̃ ꝛ sponge. Si fu
erit ex fridꝛ. folia zeane ꝛ semina q̃ cũ
ẽ i lono uino ruleo ꝛ sponge. ut folia ebli
i pãno uiolua ꝛ ab cruly certa mlẽ ualz

Nõ q̃ auis oio q̃uz ĩtodũ q̃uz nõ. Q̃ cũ
dr̃ auis a cheo: remouẽd ẽ cheũ a aue il
laq̃ i pre se remuerit delet stu. ꝛ cũ ea de
pubie ruleo pulũizari. deñ ut si i dñi ẽ au
ꝛ adhibeas. Nõ si q̃ oio ablcidat auis cũ
cheo diligẽa ẽ insiñẽd. ꝛ requid ẽ puus sup
cogdes ut diemi. ꝛ ea cũ hñt ĩseri i capllo. Si
si er ulñe capms auis ualonẽ cũ cheo. De

Vendo au
uiore sũ ulñe ꝛ sũ fr̃tua
mone ẽ ex pauliua sũ ulñe ꝛ sũ fr̃tua
auei p ida pdens cogstes signa. q̃ si
ulz ad v. ul vj. die bũ appeat. bũ dygit
bũ dormit ꝛ allelat. ꝛ si ẽ sũ februlẽ ualoꝛẽ
r̃ certu sumi p cheũ si ẽ fr̃tũ. luet q̃uz sal
ter. q̃ bũ appeñr. dygunt. ulz ad. viij. die.
ꝛ r̃ appñdi st ea q̃ repllunt uiorẽ. si re
pauliua ut solat sps ua. ꝛ si repauliua
appdi st d ydropisim. ad ultiñ mala
si cetꝛa ũ phiam. Et ẽ sa q̃ ẽ optiã aua
d ydropisim q̃ si pñt fr̃t ẽ cũtra ral. Emlia.

ꝛ. ablsinthij. artemesie. rute. cinnim. ꝛ
pe. q̃ sim bũ pillulas ꝛ cã oleo cõi bũ u
gut. ꝛ si uiore bis ul ter. ul qrter ul plies
mane q̃uis ali di. quos pus pñt ponat
ꝛ si ab illis ñ repllr̃ malia: fiat emblam. Emblica

ꝛ. ablsinthij. artemesie. malue
cõis. ana. istã tant ꝛ addat. ℥. uj. aneugie.
abñ oia tũ ĩcorpent. ꝛ ℥. uj. furfure fr̃mẽ
ti. cõmisceat. ꝛ cũ uino ĩcorpent ꝛ addant
℥. uj. mell. ꝛ oia ĩcorpent ꝛ pona ad ignẽ
ꝛ cõdiu ducant cũ spatula donec ad spissu
dinẽ uẽiat. tũ emblã loco plastri sup̃
q̃uis tumor a testie. pea uo ũ loco magis
dependet a pte ĩfima cũ sagdella apte
ꝛ stames cota manuly exprimat. ꝛ si pt si
digit ĩmittat. ꝛ cetꝛa fiat ut ĩ aplẽ
tũ aua dicam. De ulnib⁹ capms cõsuẽdis

Si er ulñe capms auis ĩ alia fuit cũ ẽ
ueo ul er alio ul lapidis pcussione
ul aliq̃ alio casu ipa dilamata ul ĩ alia dq̃
dr̃at. tũc ipa auis dependẽs ĩgdat p medũ
uiz ad cheũ fr̃tũ. ꝛ ab illo cheo cũ rugne
sepi. os cheũ pdat ꝛ auis ipa ex utꝛq̃ pte
sue sapiõ a si ura pꝛa fuit nũ pũct
ꝛ sirmẽ nectat. cũ aua obtũ q̃ recto ꝛ de
filo sero q̃ uellit putredinẽ. ꝛ ipe pũct
sirmẽ nectat. ab nẽsima unge. t. lattu
dinis digiti. eod̃ mõ alã pũct sirmẽ nodet
aiot pũctos o dise ibi fiat q̃ cutios ee
cognitos. ab utꝛq̃ pte relinq̃tur aptuma
ut p illos meate multũ cõpetẽ possit au
ri. ꝛ si hanc sirtutẽ pbẽ pulũ ruleus.

pllus rubẽ fit fit. ℞. aldude mutorus. ℥. ſ.
lolii armenia. ℥. ſ. prias gꝛe. ℥. uj. mastis
as ꝛ olibani. aũ. ℥. ℈. sãgs. dr. mumie aũ.
℥. uj. ꝛ nõ q̃ sãgs humanũ delicatꝛ ꝛ pul
uizatꝛ fetꝛe nõ ualet ẽ ferũ mumia. ꝛ

Nõ

lem ei ppñe pñt. q oia tant ꝛ nullu relq
uet. Lic pulnus uatz ad siḡne cōstitued
ꝛ ad cōsolidacōm ossis ꝛ carnis ꝙ surura.
ano ei pelle sup nulu ano id uert. hic ꝙ pul
li si ꝑdit ob arte ut dixim ꝛ si pulue
solui plantaginis ul ad ¶ Nō q ista cōsi
dand ē q solui ul iiii apponi cōsilem hz
ut effectū cū supius. ut si appōt cōsolu
datiū ꝛ solui sit cōsolidatiū si corpsi
ui ꝛ corpsiui. si martiatiū ꝛ martiatiū
ꝛ ī exteriozatz ul nus cōsuere debem ꝑ
ne scuellos ꝛ ī mēbre ꝛ plumaceolū de
pāno sup. ut cōpmēdo aliquātulū sumoz
ab inferiozibz membz deſendit ꝛ nulli cō
pceā curari ꝛ sanari ualz. Lic ait ꝑ
ū uſz ad vnū. die bū ī die sup uſq; ui
dem carnē crescē ꝛ expte cōsolidatiū ꝛ
rē ꝑdōs pulcos dissoluni ꝛ filū extrahi
ꝛ uatz ad ptēm cōsolidacōm ei pāno ꝛ
arpia ꝛ alijs q dixim sbuenit. In illa
uo ītatione q tūa ē ga medico ꝑ pūt sicc
ꝛ cera ī ſ cuei ꝛ ē fuit q ī alijs curis
fuiuz ei dixim ¶ Nō q ille ꝑ si
alia ut ī pelle ītatiū cōdepēdere. Cū sura
ra tūa fuit. fuit ītatio ei rasorio ī mod
cruas, ꝛ eleuēt qrēdo ꝛ ipleat loc ītor
pāno tuleo ul seruo dom cōsoludet pellis un
dnz ī manyme ei cheo. ꝛ ꝑ qrēdo ī simul
cōsoludēt pdō nō ſz meli ē ut qrēdo.

Ide cūra De cheo sepato ei aue
pay ē sepatū ei aue q ad sbergē
ꝑ dependet. ut cōtingit illū ramellū os
sis a tibie ꝛ ligamenta ꝛ ī ſ ea dē cu
ra ꝑ sequi qm ī sup dca sura dixim
excepto q ñ debet cindi ꝙ medū nec
ſm ea carnē ei alioz debet matia. Vngend
ei ul ſ possim apponē. i. ī multis q ñ
ē timēdū q penetret ad duā matrē ex
grossē sube ē. De cure separa a cheo ꝛ de

Sura a ē Aurura fuit ei siḡne ex
neo sit ex multis ul alio alū a ei
aque sequēta cura ē eas q ī sura
ꝛ ea dixim sup. ¶ Nō q si ꝑ fieri
cōsolidacō carnis ei carne ꝙ ī sura:
ñ ꝙ siḡne medijte. ꝙ dū recēs ē siḡs.
fanēdi ē sura. Si uult ꝑ vij. die oz fi
sura q medijt si absint. ī primo quar
d ē sup siḡnis ꝙ ei nullū ꝛ ī fuit
sura. De multis ī cōcauis aptis.

Si multi fuit ī cōcauitate apti. i. ī
uicē cellulaz, ul ul ret ita q ad sbi
ēb prēdit: mortale ē. sino a sibz ad ī
ferioza deſendit ita q ad ēbz ī prēd. ꝙ ꝙ
aures ul ꝙ nares ul ꝙ alia pē hui deſendit.
ī ē mortale. Cura ualū multū sibi ē pcē
tib. Cōē tūores sbcutaneos ataque fari
naz solubiliū ꝛ rez ꝛ dispa ei aq ꝛ stata ul
ei albuie oui. ꝛ qi emplū apponē ꝛ ē. De

Si fistule ut ulnib ꝛ fistule ꝛ labijs ꝛ mala.
ꝑne ī labijs ul ī nasb ul ī alia nobili
ꝑte corpis multū ardet q sin debeat. primo
pē ꝑti vedē delem. ꝛ ipm si fistule curis ī
qnū deliceā pillim q mā durare possit ei
sbtilia acu ꝛ filo de seruo suere cōsueuim. si
gillatī pūctū ꝙ se tegēdo ꝛ unū ab alio
modicū segyndo. Sz malde meli ē ut cōti
nua sit sutura. Cōsequēt si labijū ei nasb
ē ītūi ex ētrinsico. qdz ī suo loco repnēdē ē
a diligētissie collgnni ꝛ ut ul ꝑuo tenē ē
sup ī dixim ex utiq ꝑte nasi. ꝙ lumaceolū
de pāno ei ipsim ꝛ sulfūeatū ī mod aptē
deuagari ne possit ad aliqm ꝑtē. Si uo nimi
fuit scuellū nasi ī ſtinū ut ꝙ illos me
at ſ nares cōpetēt educat. Et nō q ī oib
suturis extremitates aptas relīqui. ut sci
ellū inde ēligere ualeam. ꝛ ꝙ illos meat sa
nē ꝛ suturā ꝑgeni. ñ ī aut tlagnos ius loco
meat ñ ē dimittēd. q ipi meat se exꝑgāt
uelut ī nasb ꝛ ī auribz. unga. ꝛ ſtibz. pului
uo rube qui ītum dem ē uſz ad. vnz. die sēat
ꝑgenī. ¶ Nō q si deest pului rube. appone lo ¶ Nō
lū ul angillā de turno. ul pului pilozū le
pozis ulloz. ul ī pului plātaginis rube
mistul ul septi. ul ei pului thus ꝛ mastha
cis. ꝛ que dā ſtibz sup ius aīa ista diligēt
attendim. De aurista alia ul ex ipa.

Si aurifla ulsa fuit ul' exonerata: fuat
ut supi' dictu'. Sꝛ̄ q̄ i lxe loco fr̄a
loca carnosis ū pellis ē cenus sumue de
lēt si spille ꝛ ū semoti. Dz q̄ ē i tali loco
ut pte i nobili mēb' si' sinalu: sinēda est
sumua diligēē ppē loci deturpacōem. Si
ei ibi cēt ps: tota foistim deadet ip̄ ꝙ
ulnerē. De milne lōgo i fine cōsumo.

Si nulū fiat sed lōgitudine ab una
aurifla usq; ad aliā: i aquer sumum
ab extremitate oris ꝛ fiat usq; ad medieta
tē ulnis ꝛ s' utrūq; fiat: ne si aliq̄ pte
aliq̄d cēt sup'fluū. pacies ilo si' neutrum
ptē iaceat: nz supiū nz i ūsus. Si ei m
una pte nū sit ma alio: si' illā ptē iace
at. q; nō sit i alys sumuis. Emplīmaptīm
ad dolorē plagā. Nturgatiū ē ꝛ ad sanē
gīandū ꝛ ad cōsolidandū. ꝛ. sucū elli. suc
cū aqui. cere. axungia porcina. olei. umi.
aū. oīa ista fac bullire bñ ꝛ pcaute fiant
nū fiāt ꝛ sint emplīa ꝛ sīpone. Sꝛ̄ q̄ cupis
trū sit fieri debeat. sciendū ligaturaꝝ ut
nas' exeat: ut ferior cullura possit sūtēa
re nullū cōp̄nie ꝛ cōp̄mēdo i suo sermone
cū suo uxie. ꝛ si aliq̄do ul'ne pulū ꝛ pūto
plumaceolo ex utrāq; pte ꝛ necti debet
caput caput' i capino ꝛ a sūmitate ca
pitis usq; ad utrūq; auē debet desēdē de
ligatura ꝛ vertat q̄si rep̄tādo sillū ca
pitis ꝛ ē. De ulnib; de telo fīs aut ānd.

Quotiēs q̄z telū desēdēs p medi
ū os ꝛ magnū fuit dolorē. cum
tal' ē adhibēdu. ñudat sanū i modū cruas
ꝛ rugiet i. sanguet. ꝛ bñ a cheos sine q̄
sepet. deñ os p̄ūret. ꝛ illa pte ossis obtu
rā tāta cēpret. ꝛ lugnū fiet i fīo. q; ꝛ
sectione p̄t abstuhi. ꝛ ip̄t pānū i tūc in
sum laudi supi' ꝛ iseri. ꝛ ai tumoi cepit
detumescē minuat stuellus ꝛ curet sup
illa ps sūtōr ꝛ pea i ferior. Je de ulnib; de

Si q̄s telo penitus fuit telo fīs i fine
i fine p naves ul' ulnā alia ul' ulna
magnella. siue i alio loco. ita q; ferrū sit i
p̄fūdo. ul' sūbules ꝛ augtos meat' i tūc
ꝛ cortiolos. licet labiū sū sit exēte. ui
sed ingressū q̄si cognet q̄ ut exhi possit
Si ferrū ñ auet lignū nec lignū cēpta
mutat' usq; ad ferrū p̄ dē multū. ꝛ ū cog
nolcat lignū fore bñ cōiūctū fīo moue
at' paulati pus ac pus mulcet ꝛ o' ai ans
tela abstuhat. Dz si lignū queat fīo
cognito a parēte q̄ ut ꝛ q̄n stabit q̄
fuit pcussus sursū ul' in sui exeito ul'
obliq̄ p multū ī cisat cēpta. Dz tēta ul
tra dz ee de pāno ul' de re mollī: ꝛ de lig
no ul' fīo si p̄t exhi ut exeat. ꝛ si alīq
multa molestia ñ p̄t exhi: meli ē ut di
mittat. solū sit ut retineates fīū ꝛ post
modū rep̄ iuxet. Abstīcto fīo. cuius tal'
ē. stupi fiat stuellus de lardo ꝛ i emuctat.
oleo ei ē tū de pāno lineo q; lardū ē mol
le. ꝛ bñ ungat pānū de lardo. q; lardū
mūdificat ꝛ sanē gīnet. ꝛ si adeo fuit
i p̄fūdo ut lardū ñ sufficiat. sumas tēta
de pāno lineo ꝛ sagīnine ungat' ꝛ ut
fīo mittat'. ꝛ dein plumaceolus de pā
no lineo p̄t ꝛ ut iuxet. ut ligaturaꝝ
capiat a loco ū putredo debet fluere. ꝛ
si duo sit foramina ut plus retardat ad cō
solidandū q; magis pēdet. a q; ē mīsio
pte aū cōsolidet. ꝛ ita sp̄ loret nullū ui
ut putredo ad exteriora deuruat. Si ūo
sumē i tali nubile grauat nolūs sed
tēpus ut retardat' emplīa luc i estate ute.
Emplīa ꝛ. nullua ꝛ ē. Aha. Illā ilo i fyr
me pone. ꝛ. bñce ut sine ꝛ ē. Q; tempo
ales diligēē diligēte sūt i. v. cura ca
pitis supi' cēa. Cetā ūo fiat ut i alys
aurib; dixim'. Ihat nuīt ti p̄mutetur.
q; sp̄ sumues cepit deturpari ꝛ nullū cō
solidari: diminuē stuellū sūt sed pu
trefactōm ꝛ cōsolidatōm nullus. De

Si fiat nul sagitta barbiata i fyra.
il' de sagitta barbiata nat ei abst
hi. si forpices ibi large mittē poss
nt. barbulas illas ei forpicib; auue

ꝛ ingeniose cōpleḋm ꝛ a stupore eus cōqu
do placeam. q̄ sit dimale ē amelliꝰ aliquē
ferri obtalē ul' eneū ad barbulā unā ap
ponat ꝛ ipām barbā i cōcauitate ca
nelli recipiat ꝛ dē i alua pre fatam ꝛ aī
nullo studio ꝛ diligēcia cōpetēt abstrahā.
dē fiāt pēis eū duab; pēnis anteriꝰ
ꝛ alys aliꝰ sibi; pēis. Dē de sagitta ēfixa

Q̄m aūt sagitta ul' a am capite
eueū ab una pte penetrāuit ꝛ p alia
pte eiꝰ manifeste exierit. ut si i cerebro
pte sit pcussus ꝛ p pte ora exierit. ul' e
ō. cale aliā fuēe cōsueuim. si mortalia
signa i eo nō appuerit. possūt ei signa
appere mortalia q̄ es diuꝝ mare ul' pa
lea ei fuit. ꝛ cōprauit ab ꝙ̄ celo ul' ab
basta rei. Cura hui. Cure ab ea pte a
q̄ sagitta exiuit manū ꝛ a eueo aī ru
gine septi. ꝛ stuꝛi si pte eiꝰ ulꝝ fer
ri i modꝝ cruris pforam. ut meq̄ ille
cōueieuē sit elargue q̄ celi lib; ei beat
mertū i hac pte. ꝛ si fuit ex oblq̄ ul'
ex longo q̄ sit basta rele mē eueū ꝛ duꝝ
manē. deīde eleuari eueū i modꝝ cuule
supi ut gnet pꝛ stuppides ul' aliꝰ pp̄ ꝛ
stuetaiꝰ ac illosa. ut pius diram i eade
aiam. ꝛ ferrū caute ꝛ prudēcia mi ab a
lato uo pte ligni eduam. Si ab ictu
celo mala signa eniḡ p̄ eqū ul' uy. die
signi ē lesionis diuersa mala. si p seueu
uerīt signa ei mortalia. de q̄b; dixi ē
supi. ut si pnes ei bi appeat. ei bi do
miat. ei bi digit. ei bi gelet. ꝛ p. y. ul'
uy. ul' uy. ul' v. die ē relanat. certi ē.
Si alia pte eueū ei penetrauit ꝛ signa
lōgua i eo uq; ad. v. ul' vy. die appuerit
nūe ferrū ul' lignū ut pdiximꝰ curē i
ad mā ꝛ a eueo septi. ꝛ i modꝝ p dixi aī
neū ai obtalē ne plano pforem ꝛ q̄dm si
gittā ei hui. Cura ē i oīb; eadē ei ea
q̄ de sectura eueū diximꝰ. Nō tiq; alia
aiam ꝛ securiꝰ pt fieri i alio aīo. Cū sa
gitta q̄ medū eueū tulerit. eleuet q̄ ei
a eueo aī rugine mē duo gyraia ꝛ fiat foꝛaīa
cū trepano ab uno ulꝝ ad aliū p duos
circules ut dixi ē supi. ne aiam nullo mo
cū eueo. ꝛ eleuet os medū ne duo ulꝝ
ꝛ abscidat. q̄ modꝝ eueū ulꝝ pdo nū. plus
cū exeat sero ut dixi ē supi. ul' post ossis re
diꝰ eleuacōm. Expīe plumbū ut sagitta
ul' spuma exeat ē corpe sī dolore. Ra radice
arūdinis cū mille i mo mortuo teue ꝛ i lumbo
lo appone ꝛ sic pone ul'iū. Aqua aqua ad
ultima sanitā ꝛ alia alia adiuuamina restauran
ꝛ fac ossa sita exeāt ul' exglutinent. pcos
stupides sī carne pouꝝ da medicine. Ra a
mentilla. i. uaccinia. ꝛ pō ad q̄ntū. mu
rsam nūore ad cuitā. seu phtisi. i. in
petrū agite ꝛ p leuem. vbera ꝙ dolore. al
terā. i. magnam caballinā. arestolatā. i. b
lā drogā. ul' aureolanā. ite due aurē. Iste
vy. sūt principales ad sanā pōem. Et ige sāi
no pmīt. palma ē. vinea tosta. q̄ uene
nosos hūores. recipilli ad cōfortā. stome
chos ad nidificā. augmā ad dissoluē
ꝛ cōsumē. mille folii ad nidificand. unꝝ
plātago ad q̄fugē. semen iuda. i. granoph
lata q̄ sanat ꝛ nō ficat. agnomū ꝙ cura
cē. salua ꝙ salus. q̄nq̄folii seu pentaphi
lon ꝙ expellendo stamē ꝛ dolorē. p̄ clostella ꝙ
splēno. cuscuta ad clarificand. lecoma ꝙ
febre. cōsolida maior ꝛ media ꝛ minor ad
cōsolidā. sanicula ꝛ ysopa salus q̄ sanat.
galelus de uice. i. cerui galli. ysopa bianca
i. sulcentula. p̄ pimpinella. anon. me cuscuta
albi. sigillū sē marie. scolopendria. i. lig
cuius. pulegii de cāpania. galelus de cā
pania. i. eupatorii. ysopa bona. i. fenicl's.
artemesia. saxifraga salui ualde bōi. Dra
mi q̄ ꝛ i cōmunibꝫ obuēit p uenieno. Pio
nea ꝙ epilēsiā. viole ꝙ dolore. ledera circua
ꝙ sanat de mellagine. i. melliā ad ꝙ reuend.
Si ās ulo pulue us fuit. lōgiore cura ē
augmtā. Pcno. Pcno ad id. ℞. y. lib. mell'
ꝛ pone i stagnato ꝛ fac bullire ꝛ spuma ei
ꝛ mūdifica. ꝛ tūde cum albi ꝛ boni. ꝛ me

dñi libm pulius pdax ybax. a tu corpi
mod nectaris. Et nō q si ds nomuerit
pcem ul' phiem supti nl nuo ul' ad' p
uldubio ñ lubabit. Je nō dē q' die iouis
ñ die ueñis debeñ fieri ber pnaō si i alijs
diebs. ¶ Eubā ex forma z unguā delup
pōm' siue sit ulptū arineū siue ñ. vng'
℞. mellefolij. lignē cannē pilosellē. cōsol
lide maioris z medie z minoris. ana. mampl'
s. rimes cretis. lib. ℈. oīa ista pōant i lib. s.
ad ℈. olei olimaz z dimidiat uā. ad. vj. die
macerēt i oleo. deñ cola z adde sepi arie
tum. ℈. j. pias natual' lib. ℈. pinos gre ℥. vj.
mastic. olibi. myrra. galbani. opopanac.
cebli. ana ℥. ℈. ij. misceat z fiat ungim ualēs

Ppetulla de ēleo pliato. si dē ualeāt
ua q' ul' aāu sil arius ul' cheri fricura
pin cōtingit ut nutrioza plurimū z mortife
rebus ñ modicū repugne. vū pariēs i sōp
ms hostiles ipugnacōes y magnat' dimi
endo q' si alia uelint i ingilia opiat. Chi
cura ēt. lor' pliatura z curas i mod
ū nas aī nasoz ludat. z aī ingine saur net
ēneū undiq; coa pliatam repano p̄ser et
z totā id ēneū pliqui removeat ne p il
la ipedia ē mot' us cebu. vīl legē ncrumē
tū. Chira eād ē sanat' ulnis q' dā st de fric
ua ēneī i p̄ma cura capitis aī fricura ēnea.
Dem ē de cura ul' aūi i aqua: nī dicēd ē de

Gya neax alua ē cranabil' cura cineax.
alua ē cranabil'. Jcranabil' aūt p̄ber
signa cognoscat. cartis tēla ē cranea spū
mas ultras emittit. pilos corrodit. hy ul'
cura p̄ celata uelāt. Jtē ūo q' cranabil'
ē duc st' quatuor. nā alua multos p̄los e
mittit z q'da ualde grossos z curtos ē gilla aī
cranea ul' alua cranē hr' gilla aī multo p̄ciora z
q' sanē emittit. si q'q; ulnax duax sit hac
cura medenda aī aqua illax cranijs ne. Cura
cineax aī aquillax cranijs one. ℞. elleboz
albi ℥. s. ul' eo lucra lappa arcium. piac
nasual' ℥. s. nuas cōis. ℥. vj. ista oīa bñ
trita z ī simil' i corpi ut mod unguen
q' si sūt op' i yeme de ipis nualz oleū
ut z aī ipo oleo ungat tale ūguentū. de
hac unguento p. vnj. ul' p. ve. dies ul' plus
ul' minus sicut medicus uidebit cōuenire
aq' cranea pacētas ungnas. Cū aūt hoī
illū mollificauerit uidebis ipas aquillas ecle
rissa ungnas cranie. z aquilla aī remanēs
sūne. aqua de hac uno lauari faciās. aī
aquilla desiccata sūnit. aqua aī silot i
ungnas. z dā de silot' ul' uelūs q̄dā ca
pillos de facili remoueāt nualeāt. Fit aūt
silot' ℞. ℥. mj. calcis uiue. saccaris bul
liue ī aq' z adde ℥. ij. auripigmēti z sanat
bullire. signū decoctōis est' q' pēna i
milla z statī extracta de facili depilat. pēa
q' cū calu silot' aquillas emulserit. z rubo
re aliquē ī aqua uidebis. ūnū ūngnas z
cadē sicas q' ul' dimidiū quasi aqua
ē sīl rubore aqua. Et nō q' post emulsi
onē si ñ rubeat loc' si albet. z nudatus aī
pillos dat sed nīm z sīl duxe. signū ē cu
rationis. z si cal' cura ñ p̄dere. fiat tale
ung'. ℞. staphisagre seis ℥. j. elleboz
albi ℥. j. auripigmēti. utriq; ana ℈. s. galbani ℥. j. ista oīa p̄ trita aī ℥.
vnj. seas olei cōsue. de stimulo z de ulno
rano a pisce siue de uitel'. et cum a pice fu
mo cire. et cum all'. lappano acuto. aī ma
nupl' s. pista oīa simul z sicca ē bene ut ūn
aī sece olei misce z sicas bullire ad ignē
p̄ add' ℥. vj. pias ligade. z de hac unguento
aqua ūngas z ī cedis ide ē sīl' q̄ ē ista cu
ra Cū pedicłis. ¶ Si ei hñerit multos
pedicłos. appone argētū uiuū mixtū
z exactū aī sallūa ul' illimas sīl de
lana ungēto tacto z exacto. ul' filū de se
rico q' melī ē z appone aqua sos pedicł
filo adhēbit. z sic illos potes deuelle ul'
exactū aī sallūa z cinē aquillax hylanax
cōbustax. z si tot ē rugnos. unge aī
nedi fugiē deū pilos ēle. p̄ea unge
aī silot z prede ut dict ē supl'. Si ūo ber
pillo ñ fuit ī uetera ij sit de nouo ue

lut ipsa aiũ ea sĩ emulsione capillor ei
uam hr ũ. Unḡ ad rmea sĩ emulsione ca
pill. ℞. abrotani agrest. erucę agrest. lilii
flauue. cumunię. archenesie. aũ. mulpl.
bũ pultatis ana olei cõi ipsũ p uel dies
duodecim ut. my. ut v. a uelinũ. a pea in illo ole
o fiat bullire pdãs herbas a p dictum de
ipso oleo caluo put pus prem manu a se
wo diligẽt iunge. a p̃ unctõ ut. ante ha
phisagę sesę. elleborii albi aũ. ℥. ß. ft pue
r a sat pulue a ips̃ ipsum hũdar post unctõ
ne dom sint frigi. Q Lo ẽ q si rmea rerũ
sit suue de sicca materia suue humida sĩ emulsi
one capillor p̃ euuari. Si uo fuerint
ea capillor emulsione sit. ñ sit ual' qua aua
ri possit. Q Ad illa q sit de humida ñ fiat. Sa
rũ. siant bũ di mensur. l. de aq a calce unus a
de aurupigmẽto. Q Si uo fiant de sicca mi. ad
dat oleũ sicut ne nimis deficiat. Q Vel fiant
ad. Salot. Qui fiant ad aurupigmẽ a ad sandalũ
rubeũ capillos a sit de calce unus a aurupigmẽ
to a aq ut supra. ut addat p ea fiant lapidi
anne a fiant sumptuose a ante emabilles a aloe.

Stiendo q in ea rmea Alia ẽ rmea rmee
rmee sed q sdã is ẽ ordo. In p̃mis lac
ẽ mollitiuũ. ut dixi in p̃cia eius in ferili. pul si
cipsẽ sicut. q. unḡ ces capillos ñ euellat.
ñ pul lac ẽ molleat. a cũ emollit fiat. ac
cipe pileũ de corio a illinue eũ pice a relina
liquidis ut supra. a tondẽt capilli ad mẽsuꝝ. ß.
pilus ẽ unde. a ñ pot pileolus p. v. ut. vi.
dies a nates. a pea pot sanari ab pedibz ei
a liget pileolus ad carnẽ ad ferẽ a caute
autem ut sanari ab pedibz ut remoueat pi
leolus a euellant indices capillos. Si rme
a fiat ẽ ingrossatiue. ℞. adipis uulpi ℥. ß. ama
ris ℥. i. fimi muris ℥. m. pinis liquide ℥. ij.
olei ustert lucerna ℥. ß. pice a cõmisce ois in
unum a fiat unguẽtum ad ungendum. Et
aveneꝝ cõbustaꝝ cinis ℥. m. fimi muris
pinis liquide aũ ℥. i. pice q sufficiat cõfice in
unum ut supra. unguẽtum ẽ. Alexandrinus
pluit has causas in pluuiis q minus cõtinent

a affirmatur duos q panes oportet habere
a pdã egritudine hr medicinale. Unḡ ad rmea.

Rmea siue rubea dicit ad sic fluxus i capite
nales. ad q̃m sunt ungẽta tale unguẽ
℞. sulphis unc. ℥. i. elleboni albi ℥. ß. aurip
unc. ℥. i. cimini. capparis. aũ ℥. ß. ista
cũ pulueribus cũ aceto ung. ℥. vi. lugeo
unde ubi inunge. aliqñ fiant unguẽta. plast ẽ
valet ad flegma salsum a ad malũ q solet ee i
cruribz. i. melancholiam. a oẽm scabiem. Q Unḡ
ad optimum ẽ ad malum mortuum a ad oẽm
scabiem. sz q uehemẽs desiccat. a panes i de
mittũ molestat. ñ applo ei appone. hr ca
ue g si panes sint puer aut delicati q mor
tis mouent pueros. Je de sic fluxibz i capite

Alarie aut alie sic fluxiones i capite
q sũt silues sephyl. q̃ q̃dã ẽ duri. q̃d
ẽ mollis. Je ibz. q̃dã ẽ mobil' q̃dã immobil'.
Si uo q mobil' ẽ: tal' ẽ cura. Si dixerus
tũ recedat ab extremitatibz suis. a ꝑ ea
lucũ in quod in lõgũ a cũ spatia tal' sanaꝝ
unus pus applenta sanari. a si p̃ fieri ei
p̃ panicio q̃ q̃ta ẽ infra abstinebit. a
si ñ potest celeri: reliq̃tur. Vulũ de albis
oui pano mundo ipleat. a in sola die pulues
absodillos i mittat. qi p̃ncipiũ tale ad
uocet ea p̃ma facit. Q Lo q ille si fluxus
res diu possit retinere q̃ si lucra ẽ. a
ille si mobil possit deũ ẽ sanari i p̃cia lucra
q̃ dixi. Si ñ ẽ mobil: tũc dat cauis
i mod cauis a fiat sanari in aq ea lucri. ita
q̃ libe possit tiere tagellus ad lucri: sic ab
sanat cũ sollicitudine q cõtinet. illa ẽ tribus si
q̃ ñ removeat. sanari nisi dimidiacõm. Lo
q rectum nusq̃ i mod omnibz. quia i mod
ceteris. Q Pulues absodillos sic fit
Absodill' ℞. absodillos sucri ℥. vi. calas
unus ℥. m. aurupigmẽti ℥. ß. Cõficiat ꝑ
Sant bullire i olla a adde calcẽ ubi ica
pient. a pea addat aurupigmẽtum a pos bul
lant. a cũ bñ incorporati fiant formẽt tabu
lã bñ desiccatas. hr cum pului ad cauendũ
tale pãnellum ẽ inutile. a sit ab q. m. dies

ꝑ scabie
ꝑ malum
mum

Absodillos

ul' v. ꝛ cū uidis ee delicatū: i ulie pued
ē pñs i albuīe ou ictus. sup' uo stupa ꝛ cū
ouo q̄z uidis pñtiu decepti ꝛ corrupti
ꝛ ulli aliq̄ntiu sentiē emittē. pea i oib; ai
ma adhibeas ꝺ i ulli sit fuctuū ꝺ emi.
Mo q̄ aut pgnitū pdit unes suas i exo
q̄uo. ude debet ultiō appi. Scrophula cappus.
Si uo scrophula cappus q̄ imobil ē aut
al' eius nullat ꝛ ꝺ enlit minui. ma
sig̃ ut duna mat al' eius cad sit ꝛ cū
uinta: ꝛ ab uo eius mdet ferre pn̄. Cimex
pē. Cimis illa uora radicat sepet ea ifectū
eiē ꝛ pmo pude pfoꝝ. ꝛ al' sp̄tuē ipm
eiē totū ꝛ emoueas a duna mat aut ꝛ
igeriose. q̄ uo ipm sl' fluctuē a duna ma
re sepue dificile ē ꝛ pclin q̄ exide p
ueit ꝛ nued ē. ꝛ uo tale aut reliq̄m. q̄
scrophula i mobil ē. ꝛ cū ul' il. Ad mā u
Pacies i ūcis ꝛc mā ul' melā ꝛ uid
neat ꝛ i sūmitate appas aut⁹ u
uidat. i uod eas ꝛ eiē pfoꝝ. ꝛ al' sp̄tuē ipm
eiē totū ꝛ emoueas a duna mat aut ꝛ
igeriose. q̄ uo ipm sl' fluctuē a duna ma
re sepue dificile ē ꝛ pclin q̄ exide p
ueit ꝛ nued ē. ꝛ uo tale aut reliq̄m. q̄
scrophula i mobil ē. ꝛ cū ul' il. Ad mā u
l' ad melā ꝛ uid

deb: ẽ sufficẽ uenu illa aut ꝺ̃bitu ꝺ iuger̃
appẽdat mag uenaꝝ ꝓuocẽ. ꝛ ex alia
pte ad illa stat aĩ filo et ꝺ̃fendat ꝛ ñ illo
filo luget uenaꝫ bñ uertet ne lũgꝰ ꝑtꝫ
exeat. In plaga ũo mittat laud ꝑ ij ꝺ
es. ꝑ ũo ĩmittat aĩo ꝑmia mañ
ꝑ ij. ꝺies ꝺñi bñ ꝑficiet. ac. Cũ ũo bñ
ꝑficatꝰ fuit aĩo illa remoueat ꝛ filiꝫ
exeat ꝛ op̃ ẽ aĩ qđ ad hi ꝑ̃. De
cõfirmacõe sigñ̃. Iste ꝺz ẽ ordo ĩ cõfirmãdo
fluuiũ sagmꝰ ueteꝝ ad ecclĩm. Collũ cõ
stitugat ĩt appeat uenaꝫ ĩ fuite. ꝺeñ am
pe ij. ac. ꝓmo aĩ filiꝰ sinas ꝛ stitugãt ut
ꝺ̃ uenaꝫ ñ̃ cheil ꝺuoꝝ digitoꝝ. ꝛ pea
fuite uenaꝫ ĩ medio. ꝛ aĩ iudis sigñ̃ ex
ille recte caputa uene aĩ filo ꝛ pea ĩpone
albugñ̃ ꝛ ꝑfũ cõstet unũ. ſ. mattinus. lu
na. ꝺiꝰ. sagꝰ ꝺe. ꝛ sĩ fiat ĩ uenis tũpli
ꝺz. ꝓ. cõ ꝛ q aliq̃ ꝺ̃ clarãt ꝑ̃ ꝓb̃. Ex li
ꝺe ꝑ̃ cõiugiola ñ̃ ꝛ cõ mutuñ̃ ꝑ̃ ꝓb̃. nã
ꝛ ꝺ̃bitũ ꝺz fuere ꝛ aĩ pulue ꝺ̃ sugino
cõ colligãte. Iſ̃ cõstitugãt aliq̃ q̃ꝺ ſ̃ fluuius
ad mod̃ lũpinaꝝ ĩ pelle ñ̃ ſ̃ calnũ ꝛ ꝑ̃
bñ q̃ꝫ ñ̃ ali exẽ. Si exẽ ẽ manifꝫ
ñ̃ cõplẽdi ꝑ̃ manifꝫ ẽ. ſi ũo ſ̃ nõ. Si
manifꝫ fuit: appẽdat aĩ pncẽ aurol ꝛ ex
tinſulo ĩdat ꝛ exeat. ꝺeñ auet ut ꝺ̃ ca
ulina. ℔. Oĩs ĩalio ꝓ aĩ ꝺz ſ̃ ĩ lõgo q̃
ex tinſulo. q ẽ nõ ꝺigñ̃ ut meli bñ
ñ̃ ali sagꝰ ecclĩm ꝛ sanies uclim q mag
gis ꝺepẽdet ulñ ĩ lõgũ q̃ ex tinſulo. q̃ꝫ
sed longũ manꝺet ꝛ ꝑdnet ñ̃ ꝑ̃ ꝓb̃
sinũ ꝛ̃ ulñ̃ ataĩet. Ad luẽmas ocl̃
cõstigẽdas. ad utat sero ĩ sõnuella cat ꝛ
lagnus aurꝭ. Iſ̃. ℞. olibañ. mastic. la
danũ ꝛ ĩ filiẽ marmore luſñ̃ ꝛ aĩ filũ
de laur ꝛ ꝑtra ĩ cãp̃ sĩ uenas ꝑ̃as.
celidoĩ q̃ sufferri ꝑ̃ ꝑ̃. Iſ̃ ad ℔. ℞.
Lunagrũ ℥. ſ. olibañ. aloen. cpti. q̃
aĩ ꝑ̃ ℥. ij. ulta oĩa ꝛ̃ ꝛ ꝺ̃bitullie pul
uerent ꝛ aĩ oleo uiolaceo ꝺiſ̃ꝑ̃. ñ
de ſto. ñ de illo apponẽdo duꝝ nullꝫ ꝛ̃.
ꝛ ad mod̃ unguñ̃ alb ĩ cõficiat ꝛ aĩ op̃

fuit ad mod̃ collirij aĩ pẽa oĩs ĩcidat.
Si ũo ib ꝛ fuit mordicacõ ul ꝛ ulna. tale
collirũ fiat. ℞. Lunagrũ. aloe. cpti. mal
ue. plãtag ꝛ cõſue. ℔. Atque cruus rubi ꝛ
albi ſuth ij. eſſule ꝛ sucꝝ l̃ꝫ. aĩ calli sucꝝ ꝛ
aq̃ uiolaceꝝ ut calli. ꝺeinꝺ ꝑ̃ꝫ ꝑficiãt ꝺ ligẽt
ĩcorpa. ꝛ aĩ op̃ fiat. ſ̃ꝑ̃. Nõ q̃ ꝛ ꝺeet aq̃
uiolacea. apponẽ aq̃m pluuialẽ ul sucũ plã
tagĩs. ul poligonie ꝛ ꝺ aq̃ta ꝛ ſ̃ꝑ̃.
Iſ̃ aq̃ta aloen cpti q̃ꝫ q̃ꝫ ꝑ̃ cõſ̃ oĩs
exẽtus appũ ꝛ ñ̃ ꝺ̃ ꝛ ꝺ̃ ludañ ml
tũ cõſtitugãt. Ad ꝺ̃ utat sero ĩ sõnuella
ꝺ̃ aue ul aurũ cũ nodulo q̃ melĩ ẽ. Ad
ꝑ̃ oĩs ocl̃ ꝛ ꝺ̃ ꝺ̃ ung. ℞. cẽtũ galli. ceꝛ
ꝺonie aĩ. mãip̃. ij. ꝛ bñ pista ĩ. ij. ꝛ. olei
oĩs. mitte q. vij. vl. vnꝫ. ꝺies ꝛ ibi ꝺmitte
ꝺo ñ mauelnat. ꝺeñ ad ignẽ ebulliẽt. aĩ
udis sũlitũ ibi. pẽe tũꝺ ñ uultis ĩ cõſũꝺ.
q̃ cũ uẽ tostꝰ q̃ ĩ eis erit ẽ ut cõſũpta. de
p̃ ab ignẽ ꝛ colet. ꝛ aĩ bñ oleũ sit ꝑ
ñ. ceu p̃ ad ignẽ ꝛ mittat ibi ℥. ij. cere.
q̃ꝫ luſñ̃ expiaris ad mare mozẽ ꝛ si aliq
quitꝫ tendat ad ẽ huerit signũ bñ. ꝺeoꝺo ut
ꝑ̃ ꝺo pone ibi. ℥. ij. uiridis eris ꝛ ud len
aĩ ignẽ pax sanus bulliet ꝛ aĩ ꝑ si la
pide ꝛ si bẽat colore ñ uiride. depone ab ignẽ
ꝛ mitte ibi. ℥. ij. olibi ꝑ̃ꝫ ꝛ̃ ꝛ
ꝛ ĩcorpa aĩ ꝑ̃as. ꝺeñ mitte ibi ꝑ̃em sar
cocolle ꝑ̃ꝫ ℥. ij. ꝛ turꝫ. q̃ turꝫ
multũ ualz ĩ lac aĩ. q̃ ima hẽ cauꝺ.
Ꝺ sarcocolla ẽ sucꝰ cuiꝺ ꝫ ẽ ĩ mastice
sed altos sucꝰ mastice. ꝛ si ñ ꝑ̃ bẽ. ꝑ̃
sarcocolle ꝺ mo. ꝛ cũ ꝺuctũ aĩ ꝑ̃ ĩ
corpẽ. ¶ Iſ̃ aĩ lunag. aloes. epat. aũ ℥. ij.
ꝑ̃ꝫ ꝺ ligẽ tũ ĩme ꝛ aĩ oleo cõ ꝑ̃
ꝑ̃to ſimꝫ. ma q̃ ulta ea cõmixta luſ̃
ſit ꝛ aĩ ꝺ̃ bis cõmisce. ꝛ ꝺ aĩ ſpatha cõmo
uẽdo ꝺ ligẽt ĩcorpa. ulta oĩa ĩcorpata ꝑ
ñ. cola ꝛ ustũ ꝛeteꝝ. ꝛ aĩ op̃ fiat aĩ pẽ
na ꝺ ꝺuctũ exẽtoꝝ ocl̃ ꝺ̃ ipone. Cũ
aũt expte fuit cõſũpt. ꝺcape sucũ rute
ul mozgine. aũ flos ẽ ualẽ mitte ꝛ ñ
ocl̃ simꝫ ꝺ̃ ipone. q̃ ualz ad aluꝫ. Iſ̃ ℞.

castoz et alibi. Sarcocolle. aũ. 3. vj. ql. aqlo
ne. 3. vj. margarite ij. ꝓbouate. 3. i. uiridis
eris ℥. ß. Cõficeat ꝙ castor. olib. sarcocoll.
viridis eris cũ ꝙ i mucilagine rubi ꝙ ca
lido pũt ꝙ ibi ungũet ꝙ deligãt. ꝙ i mor
tario plũbeo. ul' eneo cõpona ꝙ mundẽ
tur i mortario plũbeo diligẽter ꝙ cã ictus
ꝑtis admisce ꝙ i papilõe cre ul' alio silꝫ
cã aq; uolũta cõmisceat ꝙ diligẽter cõpet
tat ad solẽ deliqua. ꝙ p. vj. die ista silꝫ cã aq;
uolũta ꝙ diligẽter ꝙ ad solẽ rẽdeliquẽt
et hec fiunt per p' vnũ dies ista delicata ꝙ i
unũ redacta: usui reseruẽt. Valẽ ei hl' ad
pãnũ ꝙ uoluẽdũ ocl'os. De rubore et sũgine cũ
Si uo rubẽt ocli et sũgine cũ pũcellis.
ul' alia cũ ꝙ si inflatu ul' ꝙ pũcellis
leuis ẽ. fiant calo i ẽbꝫ uenis ꝑtus. si cũ
uꝫ ad ẽbꝫ. Iu hãc tũsiuꝫ panẽs ꝙ ma
nũ ad nasũ sũmitur ꝙ ꝓfert. ꝙ ab eo ꝓte
q; manũ ẽ uicta bẽnolẽ si sup' fronte mentꝫ
digit' decũbũ aiũt signa pul' ide capite nasꝰ
dem unguis ad manũ panẽs ꝙ aurũ dam
nũ ungatis signũ ab nẽꝫ ꝓtẽ ꝙ ab eo signo
q; ẽ ꝙ fronte uꝫ ad signũ q; ẽ ꝙ auricũlam
ad ad signũ fiunas ex tensũ q; differt ab
eo inicio. ex utꝫ ꝓte nãꝫ cognꝫ ꝙ ꝰ cũ q;
tuetio signũ ꝑdiues ab uno signo ad ad
rẽ fiunas ab alia auricũla. sup' iuo ꝑdiuti
signũ cũ ratione ictus tunẽ ꝙ signẽ emã
nare ꝓmitte sed q; nulle fiunt. demũ fiũ
aliud ꝑduas ꝙ tunẽ ꝙ ita cõpetẽt mendo
Si uo aliꝗs debeat fiũt ꝙ tot ꝙ signes
patrũ ulte ul' ñ ꝓt. sed ꝑ eundẽ mod' ꝙ fron
tẽ signa ꝙ i nãsum. ny. digitoz ul' una
q; ad manũ signa ponentꝫ. ꝙ cã ictus
tunẽ ex tensũ ab uno signo ad ad ꝑdu
as. sup' signũ uo i auras. ꝙ cã ferro aud
ti ictẽdas. pãnũ uo i sulũ nu albũe ou q
usp' ꝗs caput ꝙ ponas. demũ alia mu
gatũa ictẽdas ꝗs ꝓmẽtu. ꝓta uo plu
mateolũ. lugneta uo sũlis ſtr aliꝗs eid
ꝑtis aptas. ꝑ' ꝗs credit cordi de pã
no ſ'pone. ꝙ ita usꝫ ad. xxx. ul' xl'. dies
mihi aptũ teneas. ꝓta illã cordis ꝓmone
as ꝙ cõsolidare ꝓmitte. De rubore ex ꝓ
Si ex ꝓfusiõe sanguis de sãgne i ocl's.
ul' alio silꝫ sãgis i ocl's cõiungẽ ꝙ cu
more ex ictu sec' accidit. ꝙ sibi cũ. Acq
cetũ noua pulchra ꝙ cum uũ ꝙ ipam ca
lefactas ad ignẽ ꝙ cum uũ pũ ꝙ ꝓtũ cã
ipã cõmisce ꝙ de ea cum pũ sem ſ' calid'
delinet ipone. ꝑ ẽ. Cete. ablinch nũ
ulena ꝙ sanũ ẽbe ꝙ cũ aq; mulse ꝙ sup
ne cã stupa ul' alio tali. Si uo fiũt in
feme sed uige ablinch nũ uide cã al
buge ou i corpatũ ꝙ aq; uolũta: ualet
si uo q; cum ista debet ꝓtrahi ter ul' q; ter
si i ꝓt' ñ ꝑdit. Et sic ẽ q; i ocl's ꝑ ꝓnẽ
dagẽ repellitiua. ꝓta dissolua. ad ulti
mũ diuersoria. De ebullitione pulpe.
Si ex ulcere ul' apte ꝓtẽte sũ ebullitio fi
at i ulceroꝝ pulpe mulsuo: sedat
ipo sed lõgitudine sanet ꝙ ex tensiuo
s nullꝫ. Ie si multi ꝓfũ sit male sanatũ
plagella de plũbo ꝓta. my. sorabi ꝑfora
ta cũ pulpe fiat. plumaceolũ i medio
põt. ꝙ luganiby pellicia ad sinoꝝ adp
mat. ꝙ ita p' vnũ dies dimittat. ꝓta pla
gella gubernet ꝙ cauet ulti ne cerã ultiu.
Et nõ q. my. filu debẽt neth i ulceroꝝ pte
lamine ꝙ i capitibꝫ filoꝝ sit. my. ad. ꝙ p
foret si aliꝗ cũ acutil' ꝙ filus ne fiat si
ꝙ nectẽt in falcia ex mundatos filoꝝ. ꝙ
fiat tondẽ decusũ. De fistul' in ocl'o ul' ꝑ
Aliqñ fistulet in ocl'o ul' ꝑ ocl'm ꝙ nasũ
nasũ ex ꝓfusiõe fonte ẽt de
putredo. ꝓmo ocl's ad aliꝗ ꝓtẽ cã aliq m
stuceto cõplet ꝙ fontẽ ꝙ aplet cũ u
due mali cre. ul' rudre bonie. ul' aime
dulla sãbuci. ꝙ i nectũ in dat. ꝙ pea
i albũe ou i fusa in trat usꝫ ad ꝓ
dictũ loc. ꝓta si fiat hõ de hoc ꝓd fo
mẽtũ mittat cinell' ferue ul' ene obal'
usꝫ ad ꝓfũd' si potis ꝙ ꝓpẽ canalẽ fis
tandes i mitte ꝙ fistule radices decid. ꝙ
si remanẽt ligue: i mittat pille de lin

gnum ruptorum & i fouue ſuſgat̃ pille ſit.
Dz mag⁹ appo appone ſtruellū unū de ungui ruptoꝝ q̃ ſit de calce mixta & capi uello. dimittat ibi a tra ul ab ou tuoꝝ ua uſq; ad uelū. pen pot̃ ibi penā nī alb uie ou dñi igs calcat & cumpret. deñ aue t ut cetā ulſa. Vng⁹ ruptoꝝ. Vngue ruptoꝝ ds ſi dz ſ. capitellū & calcē mixt i capitello reſolue & tritu mulce ſimoꝺ un gim in corpa. Capitellū ds ſit. ſ. mal p res mixtus ſalaz & cal calcis mixe p liquia tus i limal' cū mixtis & i cophino ul' i aurta ula ſuſpēdat ib; q; calcādo & paz aq; in ſtillando & ſic ſaꝺ ſolata cophinū ul' corbē ipleas. foueat̃ ꝙ tūdē de ſup ai cul cello ſtamas ad mīsura medij bēn. illic foueat̃ rep i die aq̃ ipleas mane mīdie & ſero pot̃. & ꝙ ex tritis ſit. i pma die uſq; ad. vm. colligat & repone. & hec ē forte capitellū. medicū dicit ꝙ ab octauo die pen colligit. Si uis cauc ut rū ſi forte in medij: ouū i filo ligatū i capitellū mitte. ſi no reapit medicū. forte ē ca

Pe polypo i naſo & de ei cū p tellū. Polypus ſanguis q̃dā carnis i naſo cōſurgēs aliq̃n ē polyp. aliq̃n ſi. ſi uidet ee ſāguē. Et dū polypus a cōſpicit. & p̄ adhibet aliqua ue eſt dimittit. ſic cute modo ex q̃ aduēit. ut uiam dimittat. Sed i aplures p̄ena ſit. & ex eis aliq̃ naſa & labiū mouet. Sō ꝙ polypi ſp ut plures ſit ex retro deſcēdere ad nares & cōdēſari ibi & fiuge polypū. Cu ra talē. Fiat gargaꝛ huiuſ ꝙ iudet ſi hūdaue. Si ſit de frigida cā. dz ſi gargaꝛ de em plis tyriacaſtorijs ul' zerilogodion. deꝛ p gargaꝛm dyacolubrinū. ul' aureū. & huic modi deberi. ſuaue i multis egritudinib; ut i aiace & i fiſtula ſp dz p̄cede gargaꝛ huiuſ & p̄ea lenitiua remedia. Sō ex polypi ſp ſit de frigidis huiuſ: uel de caldis. Poſt gargaꝛm ſpargēre uſq; ad frigidū euellat. ul' flagella i aduſt & ſuos p̄ retrahat & ſi iterū nares p̄cētus ad remiſſū. cēta q

ſit de unguento de calce mixta & capitello. ſic tat. deñ utrelli ou cū oleo oī. pot̃ ido igs cendit. cauet in cera ulſa aī unguento u ſtū & ſilib; Vng⁹ mundes ſit. ſ. cū dō ma allia mundes & ſolua. cēta gallā. lenitiue agiſte. aīſ. manipli. i. ſcarbioſa. oſ ſ be bñ pbēt. & aī hb. j. ſepi arietina. & ſ. oleū cōſumat & ſ dimitt p xij. dies & pen aq̃et & ſtagnato ſ ignē deñ hbe penā fil dū. deñ colet p pānū. colata i ollā uo mittat & adhuc. j. uel. ij. cū ſtate. & ſi ye me due p hāſiōm pot̃ pulū obli. mattu uinis eius aīſ. j. ſi ētā q̃ es mixte pot̃ plet ſi ſe remittit & colore mutauit. ma q; mūde uidet. depot ab ig & adhuc. ℥. ſ. aloes epatica ꝑ ma pūlyzet & ſtillu recipiat. Vah hic ungnt ad uetes plagas bonū est. nē g̃uat & malū cauo. Pena iſta na res ſit cotidiana & magna ſit cophatio adeo q; ois aeris ſpiritꝰ. primo ſid mod fumus p medicū remittit. cēta de malo cre ſcēs ſemel ul' bis ul' ter. ſi magꝝ ſit. pen ai ret fit calido ul' unguento ut ſ dictum i pēa anni. Polyp magna ſit nares & aplurat aliq̃ de ſcō. accipe dracōis illū ami & nares amplius. hoc dicit ali cumbil. ali iguabil. Signa cumbil hec ſt. q; hic ē nig. nas ē dur magꝝ & nig. & cauo illa ū deſcēdat i feri. Signa uo cumbil hec ſt. nas ē moll bū cumbil. cui p ſalutē & ſeſſionē ob uei ni ſt. Si ſi p̄t tract illa cauo ſi ſtua cēna dis accipiat & in q̃ ſi p̄t ad ſtoma ſtut. & ſi tot uenit. tot extinguet. & ſi tot ſi ue nit. q; tū uenit ſalubt. & ſi nullo mō uenit ſi renacſſ ad ſeruoꝝ nulli nulli: cēta de malo cre ſcēs ul' medulla ſābuca. ul' bo ue ul' draconē ul' utricelle. & ſarcologie ut rude nares elargēt & ſtrin cānū ſuū ad mod cannę q; nares elargatus intrinſ & q ipſum cānū ferreū ul' eneū ferrū inicat & ſic d' ligēt ligādo. utrellū ou cū oleo oī ſi intrinſ quū igs ſudet ab eo. pea anni ut cēta ulſa. Si uo ſit frigid caldo p̄nēs tumore

Nota p̄ gargaꝛm dz p̄cede

Nota ē. ad plagas.

Nō

struellū de pūo de unguento ruptorio iuncto re
uocauit uellū oui aī oleo aīs supīuī q̄ cetera
q̄ sīt dicenī ī alia cura fiūt. Aliqū cōtig
aliq; p forcia pilam ex arbore nate expelle
re potuī ē ita q; si cōtigat alīm ipuere ex
ungula uacce. ī natē. pea potuet ī malo cētā
de cera ut lō ante cenā. Cancrū. Ad p
lupū uēd fiat cataplasma. uj. digitos ē ī uīne
ad manū patiens s dāū ē ī. C. illū aspidi
q ē de rubrica alor q̄ supī. Si rubeoli ex
sāgue. ī ra tū auferet ut nō ulz ad cutē si
ulz ad musculū ulterius procedat. Nō tū ī fin
ctū ul' obscurū sīl aliud dz ūlcus q̄ sublatum cēl
ne calore unquo illaqueet. Cura de cetero ea
ē q̄ illo pagpho dicenī sīl. Diuersa noīa aq
Aue sīt aliqū ī ra cētū. de cane ē.
ribus. palato. labijs. ul' gīgiuis. Et
lor ul' quod dē rubet ī cruce. aliqū mu
tat artus ē carnū nō cognoscit. ut ruē in
feri. A tū q̄ ad cuiq; uelatū. uideant. qd ē
cane ē q̄ dē nocet ī duōbus pubis corpis.
Cane ē supremū uehemēs et ūlōre meli
q̄ q̄ ciere ad sibi ubiq; cetera q̄s di
cit ei ylo. a sal uerg dē. tra cane ius aue
nē uerg diendo cognoscit. ul' q̄ ioīm illi
a sal ī cane uēpsentat. Ipse pī ei ceruos sue
nigros. Postq̄ iacet cognoscit dī cane ena
ad ultīm anīa. Ipse sāne. noli me tangere.
ad cautelā medīa. ne si dicet. mox noli me
tangere tū manu. q̄ puta dignos ai ferīt
grauī ex sucq; ab epte q̄uelente hūdā ē
ūlcus. ē mox ille sanguē ex hūdo. uñ ai fu
erit ī low hūdo ianuabil ē. ea q̄ ei bois
mane si lotus hūdi ē. et si cognoscas
aliudue nocturnū. ex q̄ hūdi ē. si nō lota
manu tangēt. augmentabit ei malum. In
medio corpis uacue ungulū. q̄ corp cingit.
In pubis ecclīs dī lupi. a tē ianuabil ē. q̄
pedes solidipedes pces ē. et pūs ē ut ois pe
cudes sīt ī solidipedi sulla forā. ipmet ē finis q̄
sirmū pedē et ūgulā ianuabil'. Cane q̄ sīt
ex mellā nīl q̄ tē sit sū cēdo. q̄ mellā
sūla ē sūma q̄ tē ē ianuabil'. Quīq; ex mellia
milū. et lur duplī. Aliqū sit p adulterū
colere ecclīs ī ūle altaris. Quīq; ex admix
tione colere erugnose. q̄ tē ē ianuabil'. q̄
ī una die et nocte uel coram ul' bānis ue
dere. Cū aūt fiūt ex mellia nīl. ūlcera
pulues conuulsiuos appone ubi mitto. Si
fiūt de admixtione colere aī ī cēdo. et ex
pone fumo ē aī ubiq; frīdis. ut aī sum
plū ungulis. lanuole. corrigiole. capre
ubi. q̄ pea appo dē pilles conuulsiuū. ubis
ū ualētibz: redeat ad ungulā. Nō tū q̄ si
ano sit indiq; ouui. hūdi ul' ecquīq; ī
sinul ē ad cutē. Qui sit de nouo ī lor sit
annos' ulter: s cutē ad ūlgui q̄ tū pī
sinul. ante ulz ad ymi ei ualorū curādat.
dein aliud fiat unde ī sit ī low uuoso. ul'
arenoso ul' uenenoso. Nō tū q̄ si fiūt ex
mellia nīl. pgād ē aī dyacene ul' aī alijs
meliam pūtibz. pea anda ē opiata ua
lēs ad hec ut medīa ul' tyriaca. Si fu
erit ex mellia aī oleum murra. pget aī
duabz medicinis. q̄ ipsa sunt ad meli
a calida ad oleū. a pget cū dyacene et
frōcis ul' aī ē stirax ro de succo roseo. a
amaracino ipsalū. a pea det rubea curcūla
ta admixta aī cū mercurio ul' tyriaca.
Ulcione fūā ut cello oui sp̄uo aluet dū
igis radat aukie. Si uo fiūt ī estate: al
bumē oui. aī yeme cū ut cello a oleo sēpet.
Qui de rank ul' arne calefīā ueniāt ert.
ungno ruptorio curet. item dein aī oui
ad q̄is duōbus q̄ ut dyami. Cū
uo labrū cetāl' ul' nares admulcēt ut
q̄ uolerit ad mēbz calefīā uel ad carnē
unus aī rationis ītendat. ipe diligēt au
det ut dyami. Qui uo ī palato fiūt q̄ se
pe contingit aī ferro aliud ul' aliud q̄ meli
ē ut dz. Si uo cane fiūt ī gīgiuis
low pus diligēt ab huno aī utero q̄. ut di
es aī aliue ad minimo q̄ sirmato. pea ab
luat. et uret aī ut lupie q̄ sit. Nō ui
mi cetū. et mel aī acero. aū. ī his bullā
aut rubices rapi bulbus aut pastinaci et

wyrtes mete

cortices mali granati. lentisci. rosarum. ana. ℥. pondus. ℥iij. bis. puer. an. ℥. pondus. sit pulvis quem ponet. loco p̄dicti. ¶ Ad. alumen zucarinum. folia olive. et rose. cortices mali granati. ossium datilorum. ana. puer. ossium cerui. cinnamomi. gariophili. nucis muscate. ista omnia pulverizata. sit pondus. ℥ij. pulvis. lavabit. cum aceto. ubi. balneum. calidum. sit pot. lenitur. gingive. dentes. commanducans. valz. et plus. eorum. quemquidem. in. ore. pro. tempore. claret. ¶ Et. quia. gingive. inflant. et. dentes. separantur. sine. multa. lesione. emittit. quia. fervet. et. nudet. gingive. qui. prius. mose. in. ore. et. carnose. quod. male. fluxum. purulentum. ¶ Et. gariophilos. cinnamomi. cortices. mali granati. ossa. datilorum. alumen. zucarinum. folia. olive. ossa. ista. pulverizata. et. gingivas. balneum. cum. aceto. ubi. sedet. sit pot. ¶ Pulvis. optimus. ad. hoc. per. ablutionem. ut. supra. pulvis. ossium. cervi. delicate. ei. abstrahit. carnem. guasti. et. malam. corruptionem. ¶ Et. folia. mure. salvie. agristi. et. domestice. piper. mellis. lauree. olei. mellissi. ana. manipulum. 1. deliciet. et. fiat. de. pulvis. sit pot. ¶ Et. ad. ulcera. cum. dolore. et. fistulas. et. cancros. mortificatos. et. putrefactos. et. sanies. aquosa. et. mel. cum. quo. uti. ad. consuetudinem. et. usum. requiret. Nos. quod. ad. minus. valz. plus. de. carnibus. cum. quo. multum. costing. Ad. id. optimum. est. alumen. zucarinum. si. fiant. dictum. ad. suum. piper. mellis. et. sepium. Ad. id. unde. supra. barbarii. denique. ad. unum. ut. aceto. balaustie. rose. sicce. et. folia. ulmi. et. olei. ista. omnia. grossa. grossarie. et. mel. labia. tua. et. dete. pea. amputet. ℥. ij. calcis. nunc. et. ℥. ß. aurigmenti. et. incorpora. ad. aceto. fortissimo. et. deliciet. ad. solem. ut. ad. lenem. ignem. et. fiat. pulvis. et. hunc. pluvia. dat. pulvis. gariophilos. et. cinnamomi. et. digito. panetus. infricto. pea. salivam. sit pot. et. dentes. applicet. ¶ Si. gingivas. arrodit. corrodit. et. cancrena. et. lanet. ad. aceto. ver. ut. supra. pea. fiet. ad. liquefactionem. et. sanies. legit. et. primo. pot. plus. dicto. Ad. id. et. amydi. dragagath. gummi. arabia. ana. et. aq. vitis. ut. plurimum. decoq. et. mucilagines. ut. pulvis. decoq. et. mucilagines. ut. supra. dies. ut. ruf. semetipsum. panens.

De labiis.

Adtillunas. labiorum. et. seu. inquinamentum. et. apone. si. pustulas. aridas. et. sic. pone. emplastrum. quod. quasi. per. totum. emplastrum. impleat. pustulas. si. fuliginis. labiorum. Aliud. ix. mundificativum. ut. supra. dictum. et. oleum. quod. ideo. quia. sit. fuliginis. hui. ut. ver. i. die. appone. et. mundifica. sanat. sic. et. eloen. epithimum. hiera. galeni. vitro. hui. oliban. ana. et. obtenebrat. pluvia. sic. et. hui. flammula. et. fumus. ere. ana. et. sicut. ere. ut. supra. aliquantulum. pedes. plicies. dictum. et. cocta. ana. oleo. cot. ut. oleum. violaceum. Et. adhuc. de. pedes. suos. et. pea. de. oleo. et. ma. ut. alii. in. pariete. de. hera. in. de. illo. ad. modum. ungui. diligenter. inquirat. et. ali. op. fiat. diligenter. locum. mungere.

Dartrua. labiorum. et. alumen. zucarinum. et. mundificativum. dictum. ana. mille. et. mel. pistacia. pariete. et. sic. simul. inquirendo. ad. modum. ungui. et. ali. op. fiat. loco. ipone. Ad. pustulas. labiorum. et. mundificativum. zucar. et. aliquo. dictum. et. locum. lingue. mundificativum. et. mundificativum. albi. si. potest. si. placuerit. aliquo. violaceum. sic. pone. et. oleo. cot. oleum. violaceum. **Dissolutio mali.**

Omnis. qui. cupit. mandibulam. dibile. aqua. subtilitatis. reade. et. vos. sit. qui. sic. seriores. dentes. ut. vulgus. ali. granis. vel. lupinis. ad. fricandum. vel. ad. fricandum. ad. herbam. vel. ad. herbam. molam. et. male. consuetudinem. legendi. vel. male. legendi. consuetudinem. quia. dentes. et. subtiliat. Capiat. mandibulam. ab. angulis. amputat. et. ad. fricandum. ira. ut. dicat. et. seriores. dentes. si. quidem. adequat. ira. et. mandibule. locum. annullet. vel. unum. et. et. amputat. et. elevet. ita. ita. sit. si. et. mingat. ali. dial. vel. ut. marmatio. et. liget. ira. et. dentes. ut. ligat. molet. quod. male. se. leat. ne. ut. panes. possit. se. movere. dicetque. eos. sit. sorbilis. ut. et. mandibule. si. movet. **De rupta mandibule.**

Si. mandibula. et. aliquo. pte. fuit. rupta. diligenter. medium. locum. illius. palpet. cognoscat. autem. loco. rupto. et. dentes. ad. locum. suum. ducat. ipsum. et. cognoscat. pea. quod. ita. sit. et. primum. de. dislocatione. mandibule. eodem. modo. liget. et. dicte. Si. rupta. fuit. ossis. et. carnis. primo. ps. pri. ved

aut cōperit aliquē lōgū ut ul'q; debeat lucra
ruat q; pres s' uigēt. q; p' cōuilacōem
ōtrio nulla appent q; sepeatur i ulnis q; su
ūt. qui er minia pre ulnis labū nulla
mai credēt q; alia ps fuit lōga s' cōtingē
ut fiet ruga. vrlaq; fiat. sumua i fiane ma
aute fiunt ut ḡ si eam ue p ulnis cōlohdaō
nē. v. ēmēt fiaues defpma. si ex illa pre ulnis
mag defideat dmitat ouinal apuli. stuell
imitat. puides aute pulu rule q; si' dām ē
si' sumal alsp gmi' plumaeoli ḡ unū i si'
ori pre mādibile ad īchoē pē lanā. a lo
cū p uarietate pus ligni. dicā ul dām i
ligni p opumitate tpis panēus. plice
alualis ul ter ul' pl' i die si' pōt. Sño q; plu
maeoli pui i albuīe oui ifuli delēt appm
q; pmo magi plumaeoli. q; pfoiat i medio
a pōt ut regat alios pluaeolos. q; q; sumē
abreneat eq ulni ut ubi posse nidari. a
uari p medū. a ligari. a ma pmitat uiz ad
vnū. die. q; p sōa aliq cōlohdaōe ossui pt sol
uī. remoui. plicol. ut appōt emplū fcto
rui ex uiz pre. a ū s ulni. De dissolutōe iord.

Nfiliat aliq mādibla aui os aliq fcti
aliq ampli. tēa de malo ere suma icūbat.
si q̄gunt os ifiliari. remoueat os si remo
ued' fit. Sm aut. cū ingne ps infiliata
nidat. ū fiat arcus regnaō aui ossis regnā
ne. Cū uo clauus os fille. icūbat ingin
ruptoriū. a cū eo morifiet. Cū mortificata
fuit. ipnas pīnū i albuīe oui ifuli. q; uz
ipēdū remoueat. a fiffa. q; uo ipe cerebr
aī ingnio uirdi. cetos auet ut cetu ulna.
Si uo sclam ossis corrūpat. dilgēt. ē ituē
d. a sū ad ibi ē. q; separi debeat uiz ad unū
venadendū ē. a aī pumedo alla. a gilla inde
exeunt. suas fiffuras ē mortificat. Si uo
lādat. a ossa fluerit. timēd ē ne i vndulu
dēcū aī fiffa. fiat p'. q; si ma fiat. dēs
sla uadiat. et euelled. In fiffa uo vēta
ē imēdū. a aī ungo uirdi. cetos q; si' uiz
ad finē ē. prēdēd. In uī uo pmēd ē plus
q; dēs ē si' i aua gigunt. q; ē ibi ainer-

No q; si ordo dz attēdi i fiffa aī ipa s' ex
cōtinuo fluxu aliq hūoris. pmo dz pgnari
hūor. q; ē i aī. a pea dari aliq opuna cōpe
tēs ad cōstrugēd fluxū. aī hūoris. aīs
signis p' cogit. q; hūor sit mūdus. ut p hic.
Albedo ei. a liquidus. q; erit a albue signū
ē. q; flegi. ē i aī. Citri uo color. q; color ē
i aī. Sligi. liuid. q; melā s' i aī. Cū q;
Si dolores dēnū. a gingiuar. dē dēnū.
fiunt cā i cōmella. q; ē ver annosi
tatē. q; ē i fiat ptē auricle. Jnfue aūt ul
cuscū tēmitēd ē nodulus. Ad. id. ix. scīs
assilagnus. a petri aī. a pue ipōs sup
anbones audētes. a ipnas emboli. a ci
nellū emboli fumū. qui i de egdet placēo
si' dēte dolente recipiat. Si uo ū p' aliq
augm exiat. si moueat. si nō moueat.
ū exeat. q; timēd ē ne pdīu tauruni ip
hūdz dissolom. ul' sublim cel'. Si el fumi
cuscū q; dolore fiat mirabile dissolut
r eduat ipm. a mingat. Si dolor sit ex ime
q; cogitat q; dens erit p'foiat. cessat dolor
mēdū. Quiz ip' ūmes monēt. a ē sit do
lor. a pea cessat dolor. Si cuscū ē ut ipnat
sercū aliq si' sentiē dēns. Ad id. mel
i resina oui bullitū. p' prie malz. Sño q; si
fiat dolor ex aliq hūore. a appne debēdēte
illa fossa. ū dz si ocīso ū gedat. minusal'

De pustulis faciei. de pustulis faciei ingān.
Aquarolas faciei. Rē. vz. ℥. mell. dep
pure. a lactis fic. a fiat mixtūe. ℥. y. aī.
ista fat cōmixte simul. a i mixto ere oxeos
mixte. a d si' lētus pnas bullire fiat as
a plue. istū addē. q; ℞. camfore. unū albi. i
naps albe aī. ℥. ij. aluīs. fiat. aī. ℥. j.
borax ul' boracis. ℥. ij. olibani puri. os
sis sepie. aī. ℥. y. ista oīa pulueriza. a si
liq; mixtus. a diu incorpa. a usui reserua.
a aī op' fiat loco p' calefō ad ignē iunge.
Cū aūt pustule crequerit. ungito albo ū
ge. ℞. p acero pone aqua rosata. a pol. oi
oleū nuc. fiat aūt ung albū. ℞. mal
ue. olibi. aī. ℥. j. mucag. plūbi usti. ℥. j. ce

ruze ℥ m. ista o ia cuit & pluzat diligēt
& cōtinuat & aceꝫ puꝛ iuxta & pdōs pul
ues cōmisted dilige. pea de aceto aliq
tim spone & tim misce. & pea de oleo. deñ
de aceto. & ita uicissi ponēdo ñ de uno ñ
de illo diligēt & coꝛpa. Signū uo pfte cō
fectōis ē qñ ipm ung. eqlit ꝗdū ē & eq
lit diffuerit. Valz aūt hꝛ ung. ad mul
ta. qꝛ ualz ad pustulas q̄ fiūt & flame. q̄
fiūt de flate callo. ad ipetigines & sipigi
nes & ad mitigād arsuꝛa q̄ puēnt ex an
ꝛupnis humoꝛib; & adustiōe ex flate. De

Q Via uo ℥ flame fiūt alie ipetigies.
mbe ñ flumantes ut ipetigo & sipi
go acp morphea. q̄ liuet cūq; coꝛpe ocu
pet. tñ qꝛ ℥ flame est mai manifeste: uo de
eis cuias & hꝛ gre suppōm. De ipetig & sipig.

A Pipigines & pale cum flamis. ꝛ. seu
metis & ℥ laude habu pne & ad sto
mato callo pale ꝛ mitti cōbue & expme
nta. qꝛ de illo sepius exit callo sepe ꝛ ligedu
let & ad fleu callu. Ad ipetigines pale fa
cit medicamen. ℟. tarrar. vnc albi.
plūbi ℥ ustū. succi acle. unc. ℔. uel
bitte ustū. phisem fuligis. puꝛ. oleū oue
q̄ sufficat. Cōfice s. ℥ o ista cōfice ad succo
acle. unc. & oleo cōfiant ñ ponēdo sumi p
ea oleū & ita uicissi ñ de uno ñ de alio. q̄
incoꝛpādo cōfiant & reseruā. Et ad op fiūt
panes tali unguento ungat. & p̄ dui teneā
tur ne ablugat se. p̄ dui uo balneet se &
hꝛ fiat dui sanū fiat. Ie ad ipetigines & s
pigines ualz sapo ad uoꝛpo uo cōmunis &
sē lixiuus. uel sapo ad auripigmēto cōmun.
& sulphis. uel sapo spaniēse p se. uel fiat de
ludome q̄ optime ad macinā ad dy bieme

Mo
Morphea alia al De morphea uel ēme.
lu alia ung. q̄ dē ē amabil ut al
la. dē amabil ung. Alia uo q̄ amabil
ē hꝛ signo cognit. uo aūt ad aliq̄ pūgat
si ligos rube emanauit. amabil ē. si uo
ad alba exierit. inamabil. Uo q̄ pūa au
tuo pt si ℥ morphea. ꝛep̄ similis. ipigie
a milius alijs egꝛud mubz ñ predat. unusqsq̄ p
gaco bis ul ter. Albe morphee & amabili
tale ungm fiunt. ℟. tarrar. sulphis aurip
gmēti. sal coctū. ciuillū. uiri. sapo
nē spaniēse. argēti uiui. uiri. limaḡ
riū. ceti albi. oleū oue. oleū nucelm. oleū
laurin. pigdonē gallinē. pp. mastic. olibā
nū. ambrā & euforbiū. Cōficiat aūt hꝛ
m. tenda tenus & simil ad sulphis & sapone &
oleo q̄ dōmisse & fiat bullire ceti & pigdonē
gallinē p se resolue & oleo laurino & nucel
lino additis & incoꝛpis ad dco cōmisce & di
ligēt incoꝛpa. hꝛ aūt ung. bis ℥die & calido
sipue. Ad id. ℟. tarrar. sulphis arnellati
ana & auripigmēti. sal cōcti. fuligīs
oleū nuc q̄ sufficiēt ad ung. & ista o ista cōfice unge
dū sanū fiat pacies. Ad id. ℟. sulphis u
ui. saponis saracen. saponis gallin. mur
cōis bitte. ana ℥ uj. tarrari. fuligis. ana
℥ ij. auripigmēti. sal cōis. elli albi & mg.
ana ℥ j. aluīs usti ℥ ℔. de fumo fixe. sappa
acuto. ysopi flauu. ana. m. ij. ꝛ. ca pa & pi
ta & sumi cēpe & pdcis pulueꝛatis ñ sufficiēt
tali cōfice & dui dū cēdo diligēt incoꝛpa. ualz
aūt hꝛ ung. ad oēm ipetigine. Et ad id.
℟. cēti capite radices. auripigmēti solutū
℥. ij. hūs folia. argēti uiui limaḡ. & ol
eū oue q̄ sufficiat. Cōficiat aūt sic. q̄ re
uēda sit teꝛe & de radicib; pdcis sumi cēpe
& pdcm pulue de tali sumo diligēt incoꝛpa. pea uo
oleū in mortē & ꝛ. uiri ñ de hꝛ nō de illo
pnēdo diligēt incoꝛpa pdcā incoꝛpta & u
sui reseruā. In hꝛ ungmto augmēti ui
ui ri p̄ cā salutis ceꝛtū uiri pōit & cā pdcis incoꝛpet. Uiri ꝛ. radices cēti capi
cā cā sale teꝛe & cā ipis cētis lotis fiant fri
ca. & p̄ dui fiat balneū & p uiriz ubi
modet. p egꝛū uo balnei ung. sic cō un
gat & ita fiat dū sanū fiat. De morphea.

L Icet morphea nigm inamabile d ceti
ri. puꝛ exꝛa simꝫ aut adhibeat q̄
ualz ad sipigines & cōt oēm puꝛitū & sa
nie. Acqꝛe tarrari. fuligis. ana ℥ ij. sal

ad sipigines
puꝛ. ysopi

nūt sulphis uuu. aūi ʒ. ij. murpig. aluūs
ast. elli albi rmg. aūi ʒ ℈. r oiu phiza i
mozturo ℣ Rē. vi. simu cōe. abrotanu aglī
tis. aūi. mūphu rappanis anui. r panis
portui eglūt r pisa diuget r sucū exbe.
℣ Rē supmis sparmēlis r saturem. aūi ʒ. ij.
mulse ilimk' aī pūis phūb; r diuget sorpa
dem de pdō sipaw aliquātū ipone r mulse p
ea de oleo r utū ugrādo nō de isto nō de illo
pmēdo diuget sorpa r ulin reseruā. De pa

Dolor i aure ai siugit sione aur sū
aliqū de decurfu hūoz. aliqū pp tūm
ido i aure nasat ut ūnus. aliqū exerculer
ab vcupīe q i aure exis ē cā ēt dolos.
Qui dolor ē ex decurfu hūoz cōsiugit sp
hūozes ma q ad apīeta st cōsuata qb
s obuēire solent. ℣ Rē oleū nucellinū r ce
pa r sunde p medū exīnisido r cauā r ipīu
oleū i orē aure r sī lentas pānos audētes
ipone r ibi du stanas bullire r ea calida
ut pt pōt aurīde sī ipone ℣ Rē. v. albu
mē ou mixt' el ptū r rutā r hy duo m
simk' pista r p pānū sucū exbe r i ora p
med exīnisido stilla r cauata ipone r
ad igrē bullire stanas. aut panes pan p
ōt calida sī pōt. Et sta q i aurīcla ullin
dz appoīt oīo calid ut sepid. r i ocls ullu
calid dz pōni ℣ Rē. vi. absinthū calamē
tū. ūmpū. sinapi. r i aq bullire stanas
r i ōpeten uase iponas sīq emlotū in
sūtū iponas. ul ad q tūdē ualet. r sumū
q p id foramī egredī in aurīcla dolentē
panes diu recipiat aqne bñ coopto. Q
si hys aures dolor nō repmāt r remouet.
cōstat q ūmus ē i aurīcla at hūoz ad ap
tema cōfirmat. Cui sug hy sūt. lac tumet
r rubet r audīē emittit. r ē obuēt ē ai
same pucūtib; r ad matitatē ducētib; r
cūcta p sequēda st q i sequēti ptīcla i aptē
tū tractatu dicem. Si uo p dca sug is ap
pent. p clouib; ūmus ē i aurīcla gnat.
Ad qm uo mitia r celend hūr aurīs ad
hibem. ℣ Rē hūi p sucū rū r nucleos m

dozes p sua r bñ illinl' pista r sucū exbe r
mulse ai tūdē olei de lino r i aurīculam mē
pbē. p uo aūt accid exīnt ai s hūoz p ue
hemrok. vl appōt cubit q aliqūdo ūmē ad se
trahit. ℣ Si ūmus i aure ig⁹ sūt. olei
ai sufficiēo volūoz capitis r calamīn r hūi lon
gitus i aurē stillet. ūmē el exīnt r dolorē
mitigat. ℣ Si uo i aq mēb nam sūt. ellebo
albi bñ tē ai ūmo mulcet r low i mittit
ūmes el qualibet uo necat. ℣ Si salue ul ha
pille ul ad hī i aure cadīt. caput s pōt
dolēre fletet r cauā mīal ad les aurī ap
plicet. r mundīēa ad hibet. r ut cauā
sugēdo ad se trahat r ipō gutta calid i
ad ea cūcta expīlat. Qz d uo lignū ul cū
lōtate obnoxiū i debitīga ul i alio glu
moso i sūt r ea i aure i mittit. ut id
q i aure cadīt. calu ista mūtato ili cito ab
strahat. q ut mēi ue ea q i mittūt
plus dolorē augmētāt pt q in aurē. uo
tale cauā desistīm. Incipit sēa pticla de pa

Q Dolors g aptis cōpēdī sūoz colli
ose p aīd mē exercitis: ad eas
q ea collū r ūmē r gutt' q
ad cyrurgicam spēt r ūtēri cōsueūt dede
dim. i hac mod. p uo uidēm. Bōd aptēm
tuo glandiū r sēp hulaz. Oleo rutīno.
Oleo oliuaz. Seuo eoz q mitulet suis ul cō
sugēt cuius dilugēs illē ūl p sequd.
De ulcūb; q fuit i collo aī ense ul alio sil
De ulcūb; q fuit i collo r sugē ℣ Rē ea eoz dē
De ulcūb; curis si organa uena ia dat
De mulne ai sagitta i cutce cōi.
De mulne gutturis aī cultello cōi.
De aptēnb; i eisd locis nascēnb;.
De sēb; aptēnī r qb; nōīb; cognit r sig
De flegmone r de ea eid. ℣ Rus distīctus.
De antrace r carbūculo r cauis eoz dem.
De aptemate q fit de colera rubea.
De aptemate q fit de flegmate r cauā.
De cauno q fit ex melancolia mixtōne.
De sēp hul r glandul r de cauā.
De fistulis ea collū r cui ēt cutem.

Ve ace late matris r suce pōt mixē r ipīlla i mū.
Ve ace suce absinth q ai dictū ēt i pōnē p uet cau.

De loco & de cura eius.
De signis & q̃ sit et spes & q̃ insanabil &
De cura signata. Et insanabil.
De nimia ingredi.
De humano inutto nutrio.
De distinctiua colli a capite.

Ulnera q̃ fiunt i collo ense ul'alio sit aliq̃ sit curabilia aliq̃ in. Incurabilia p̃ hec sig̃ cognoscit. Si medulla ossis exit exinde incurabile e. Si fiunt in loco ubi ad os tra q medulla n̄ egrat curabile e. Sed q̃ laudi & ore unctus sit oio refugium ad p̃sidiu ĩmutare ne ad se resoluat & ad ĩtiora perueniet. Si appareat i ore ossis ialsi pinu & i ore carnis laudi deni tra & status medicina. In pinus laudi diget & attedit & intra os ul'aliq̃d sit ibi q̃ ei hi debeat & digno attẽdi attendi. & nõ si fi p̃ id q̃ide stati ĩmi & ipa nulla su mit & pilem rubeũ sup̃ponit. ut sit i alijs curis de mi cura oio plegit. Et si male sig̃s exeunt ul'ad ad ipediat ut q̃ de uul ne remoui debeat & stati remoue n̄ uale as: & ulti exp̃e suimi & exp̃e ap̃ti veli q̃mi. ut nõ dep̃ mõstrauit ea dẽa p̃ loci ap̃ti melius remoue possim̃ exeunte & ad magis p̃cedẽte sequendo ap̃ta veligni & cũcta q̃ sic i simua dicim̃ i hac cã attẽdit.

Collũ dicit̃ ps q̃dã q̃ p̃cedit ab capite usq ad p̃ ĩpõne sed lõgitudine g̃ guttis. guttur aũt dicit̃ ps anteor p̃cedẽs & duas uenas organales a gula usq ad p̃ma p̃cordia. Due sũt cũtes. una q̃a dicit̃ p̃cedit in lõgitudine inter collũ & gut tur sed lõgitudine a capite usq ad humer. Alia cũtes a sinist̃ p̃ce collũ i collũ & gut tur sed lõgitudine a capite usq ad humer. Dicit̃ durat ab ĩferiori p̃te guttis usq ad furcham p̃cordis. Ista duo ut duas uti tigauer q̃dã locus sit ulna. De ulnis.

Si g̃ collũ ab utr̃q p̃te s̃ p̃cisa collu. tũ stagnita ul'aliq̃ telo a dicit̃ ul' assimil̃ ul'eq. laudi ab intro tacit & abũ ex alio mutat̃ debeni. ul'duo uel fiat de pinu lineo & illinat̃ laudi & ĩmittat̃ & ibi usq ad cicatrice q̃dã q̃ sanie fiat. Quãdo sit ĩ dim ad sanie & quando p̃ q̃s uarietate secure p̃met. ai sanie fiet. Et uel ĩ de pinu ĩmittat̃ & ad mod a ulnis auam. In oib aũt ulnis ubi sor diget & attẽdẽd. ut illa ps ulnis q̃ magis dependet diligẽti auet. & ĩcremo ad cõsolidãd tardi reliqt & stu dij q̃ cũq̃ minuẽdo sanie sectina ni. Et si neut ĩcremitas magis dependeat a ha ulni i medio situat & utr̃q ĩcremitas reliqt apta dñi cura fũl fiat. De uena organ.

Si uo i cauce cũ ense ul'aliq̃ sit ulni tra q̃ organica uena tangat: & ẽ obuiẽs uena tota cũ anu sunt. tra q̃ uena n̄ p̃cret & ex illa p̃cat cũ filo ei ilicente ducat & cũ p̃ filo ita nectet aqua stagnet q̃ sanguẽ n̄ emittat & ita sanas ex ĩtiori p̃te ĩ se ricat. In ulne aũt pinu ĩtus i albuẽ o uu ĩgnittat. n̄ ni de p̃ pino ulni ĩpleat. emitta si fiat i pene sup̃ q̃dã ulni sa nie stanat. Si uo fiat i estate: unellũ oui tũ sup̃ it. Cũ aũt sanie fecit. cũ pino lineo & unguento filico & ceto lotũ carne glutinib; adhibeat cura ut i ceto ul'uly. Cũ aũt ex mutatẽ uene sic̃ & ulceroz p̃cul p̃cullit cognoũs: si los p̃dõs dubitas & a loco illo remoueas dentẽ p̃cias ut dim ẽ sic. Si uo fiat ulni in sic̃ p̃ce collu tra & lugari. fiat lugata tra q̃ una lugata fiat sic̃ anteq & i anticon p̃ce aptus fiat nod & lugata p̃dat p̃ spatias & ob astellis. q̃si nõ luget si fiat i medio colli ul' i p̃te ĩtiori ul' ĩferiori fiat lugata ob astell & alia ob medio p̃ce. De ulnis ĩcisis. Si uo ulni ia dat i lõgitudi ul' obliqi si n̄ ex toto. hec cura p̃t cõsolidari. Vnes tendines & dñi lubei ampliat & aliquẽtulũ cõtent & oleo ĩfuso ad ignẽ calefiat. & ulli alio medi amẽte cer ul' q̃ter ul' plies si opus fu erit plage ĩpone. Si uo ĩcisa ẽ obliq:

we munime cõsoludabit. ꝓcõ tũ remedio ũ
cadyuuãte sepe cõglutinat. ꝑea ꝑ pellicula
q̃ cõs nuũ dz fiu. plius rubẽ sicco dz siccatꝫ
q̃ cum ũ ẽ sanũ. cutios ei ũ sanã cõglutinatos
ꝫ cõsoludatos nũ cum cõstrem. ℟ Si uio lo
cum uel emplastꝝ illaq̃ i ꝓma practica ad tũore
rẽouẽd̃ ex pectus cõsumpt. sic ꝓcedem ꝓt
quis rubi tũoꝝ uocẽtur. ℟ Nõ q̃ sed uog nuũ tui
oiõ ius ũ ꝑt cõsoludari ꝫ tẽm ad modũ dedi
lsil. c. Cũ cautela aputizet intrũq; aputu
nũ sal ꝓpũe ai fco cãdẽ. ꝫ caue ne labia
ulnus calido fco tangãt. deñ appnũt uer
mes cõtũsi ꝫ pulues cõsolidati ut gñet i
gd uermiũ ut puꝛ i osse fco. Et ẽ sal q
ois ulc̃ fciũ i uuoso loco ul ossuoso: dz cau
terizari aliquãlꝫ ꝓhibẽdũ ut si caus ul ꝑcla
sit telo ꝓcurata. emoꝛoidagiã ei ꝓpũe stin
gũt. cauterizãt. ℟ Nõ q̃ si me
mbꝛas nuũ ĩ ala sit ul ĩ si ꝓcuraꝫ sanat dz
cauterizari cũ fco calido ꝑadi ex toto ꝫ ꝑea
cauterizat ut sit dañ ẽ. ℟ Si uena organica ꝓ
cõ ulnꝛe ꝫ ĩcidat: ꝓcuꝛ i albugĩe oculi ĩtuꝛ
i ulnꝛe ĩcidat nul. ulc̃ tũ ĩ mbꝛũ ĩplens emplas
tro ꝫ alijs ꝺ̃ ꝓcedẽdũ ĩ ꝓdcã cura dyemẽtia
i ista ꝓma ꝑte ꝫ ꝓsequẽdũ. Nõ q̃ q̃dam uo
gũt dicãt q̃ appõt albugĩe oculi ũ appo
q̃ fiũ ẽ ulnꝛe. uena ꝫ arteꝛia ꝫ nul tũde ost.
ꝫ ꝑ fco ꝓcedẽdũ ut tũ ꝓdcã cõsoludatio.

Si uo uelũ sit ĩcidere De uena ꝓtomena
ꝑcui. ul q̃ uenã ꝓtomẽtiã ul arteꝛiã
ita q̃ nullꝰ alijs uẽ nmuũ euadat: tũc ꝑ
fco telo uenã secãt. ꝫ ut sanguis ĩ ꝓma
practica ꝫ phlebem rubeã ꝑcutiãt. aut pul
uem stypticum ĩsim ꝑcutiãt. q̃ si ꝑ alĩa
sit ꝑcussa ꝫ hẽm: tũc curãde sunt ꝓmo ꝫ sic
ut expauim ꝫ ꝑea dẽt ꝓmo. Nõ q̃ sue
na organica ul nuũ ĩcidat ꝑ fco ꝑ dz
pmittit sanitas. q̃ debito nũ mbꝛũ collũ u
bꝛ hẽt motũ. De ueis ĩcidẽdis ℟ dyas
ʒ. ij. aloes. ʒ. j. albus. pilozꝛ lepꝛos q̃ sufficiãt. Cõficiãt cauda cerui ꝫ cal albugĩe oculi
ordẽ ꝫ pilos lepꝛos cõtinẽdo cõmisce ꝫ
ĩcisis uẽ ois hũdãt ĩponẽ ꝫ ubi dẽ cõ
uat dom cadat. Et nõ q̃ ĩ q̃dam ꝑe corpꝭ
si uena aliq̃ ĩcidat ĩ uenã aliã ĩcidat. ĩ uenã ueas nuã me
dicinã ꝑ p. m. dicẽ. Ad id ualẽ gypsũ ai
gĩns uuaꝛ cꝛus. Ad id ualet solutiuũ
ceole ꝫ solutiuũ ebuli cum ꝫ sulfuꝛ uiue ꝫ cet.
Ualẽ ad id ĩnuũctũ cõmanducatũ i ore
ꝫ ꝑpũctũ sagnẽ cõstrigẽs ꝫ sanat ꝑ se. Ad
id cal ai capꝛelli mixta ꝫ ꝑpũcta. Sangui
nẽ uo cõstrictiuũ ulnꝛe cauet ut ĩ alijs ulnꝛ
cꝛibus ꝫ dcis. Ad id. ladanũ bũ tũ ai
ũmbꝛ dcis ꝫ ai albugĩe oculi ĩungat. nullũ ualẽ ad cõstrictionẽ ꝫ ad cõsoludationẽ
sicco mollificatiuũ. Cauete ne ꝑcutiãt
ꝫ laceꝛent ꝫ ꝑ ulnꝛa ꝫ ꝑ ulnꝛa pinẽs ulc̃ ad. xl. dies
ĩungat sepulc̃. ꝫ si cet ĩ loco q̃ ꝑ se ꝑfici
cere ne ut ẽ manu ul ꝑs extracto nullũ
plus ualẽ. ꝫ ꝑea ĩungat. his ul cet ĩ die ai
buꝛꝛo ul dialthea ul oleo laurino ul ũ
gũto alio. De ulnꝛibus ĩ gutture.

Si aũt fiat ulnꝰ ĩ gutte ita ut dele
q̃ ꝑ ĩsophag ul tbea aꝛteꝛia ꝓfundet ul ĩ
adeꝛ. aliquãlꝫ sit pupul mortale ẽ. Si aũt
cutella ĩ ubi ẽ ulnꝛet. ut cetꝛa ulnꝛa cauet.

Si aũt aũt hũoꝛes uuli De scarificatis.
sũ ĩ humano cꝛpe tꝛa q̃dã ꝫ collues
q̃ ex coꝛ sũ uoluntatibꝰ cõsuꝛgũt dubiis nõnullis
uiam ꝑit. Genulus aũt nõ ie apꝛeta uanit
q̃ nũ. est ꝑs. Aliud ẽ de sagne ꝫ di flegmõ. Aliud de colera ꝫ hꝛ duplicat q̃ colla
alua sũ. alua ĩtꝛ. sũ di colera rubea. ĩ
sũ. melia. Aꝑtema g̃ q̃ sit de colera ru
bea di hꝛ ꝑsequtionem. Q̃ aũt sit de me
lia: di cam. Ĩtꝛ ea ad sit de flate ꝫ di.
ẽma. ũnãq; sit ꝓpꝛia signa cognoscũt. Si
ei aꝑte fiũt de sagne: rubo. dolo. puls.
calo. tũo meꝛit. Ex flume sg̃ est albedo
mollities. ut si dignũ ĩpsseꝛis: q̃ signũ
sopalis sanes. Ex colera uo rubea talia
sg̃ predt. calo. rubo. mixt cũ uo colore.
Ex colera nig̃ siue ex melia ĩtꝛ sg̃ est ĩ
jugẽs diaꝛa q̃ nigredie. Sũt ad cauas
coꝛ uẽant. ad extremũ ĩ cã sagnea. ℟
rubꝛ cimini. laudũ sat. ma tam. accep

q̄ olia cōfut cū uno allo q oleo q diu a
guet. deīn si pōt uīz ad sanē uēiet. ora
tario uo aptēte ifert ī loc mag pēder an
te aī sacrestia iadat p longū. si fī pt. di
gne ītrādat q diligēt cū suis cōpuna
t. q emissa. stuellos de pāno imittāt.
bis ī die mundēt. q curet deīceps ut cetā

Sanctūa. De antēe uī carbunculo.

Si aūt antēe uī carbuncli fuīt: sēb
neīnt aī fūdes cū lana pauēna. ut oleo
uī seato. solato. aceto. q suco caulof. u
ris. menūte ītundant. q sibi. adhoc
rēpmētib. fiat ei antēe uī carbuncli de
q̄ uētillum sequēte: ō locū pōt scalpiosū cō
tra aī anegua. plē. Cōsolida maiō
ī duos lapides cta diuino mundo an
tēe mittat. q ex toto cōcauet. q sī lagu
na ītus uī diei quīū cta cuet ut pea
ī egeāt. ī cuna uīnū. Et ē sūdū q̄ plu
sie. differna ī antēe. q carbūculū. sal
q̄ rugā nulla. nā qī carbuncli dī aī aptē
tus cōsūmacōm. p cōsūmacōm dī antē.
Ad aūt cūmacōm papua ē oleo uīa q
methareū. Apīū ris appōīt pp̄tīū ē.
Ris q oī aptēn aī sīu cōsumpuū ap
ponēta est. fida. q ū calida. pt qū ī cuī
te. q sīpana. Vī. q uīcana. appone ap cruda
ra. ī loco ortus. a nobilib. mēbs. uī. ipe
nobilia q̄ ueīnea. q delem sicci. p grauē
matīā. q. mj. et cas ī q̄b debem. mari
ā. ī augesta. p grauē. mīrpudo matīe. fū
riosus. ei. nobil mēb. possessio. nobil
opmis. lesio. In antēe uo. q ī aliis pulo
sis aptēnb. fida. sūt apponēda. cū lana
q matīcīa. desup. Ī nīs q antē. q carbū
culs. ī debēt cūari aī ipcussiuis. sīue di
co si cutis aptā. sūt. si aī solus calidus
q siccus. q certus ut sīa. sīlitudīe matri
ā. ide. ēe. aut furiosa. Calida egestio
bis cui ē. mīrū. p dēt ad antēe. ī. ētīne
dā. Si uē. uena. mucū. sī. capue. aptēn. s
pīta. Ī. sūe. q. ē. sēnsē. dēt. ī. pou
lubet. mīros. Ī. emplīt. q antēe. q an

būdīn. Vī. pulue. sal. ficuū. pīgnū. pasu
lar. an. oīa. simul. tūse. q sī pōne. p appōm
ī. emplī. ī. pīna. ul. ī. sēda. ul. in. equa. die. sol
loc. appbūt. tōe. mg. q. ī. medio. q. fortūnē.
q aī. p. te. ap̄ puerū. appone. pulues. de. sarmē
tīa. q. succo. apīj. mille. uīz. ad. mūdificacōm.
q aī. locā. a. carne. corpta. mūdatū. iudis.
pīue. matūres. q. olībi. appone. Aptē. ad. ma.

Si. sūt. aptēma. de. oleo. mūnū. calu
de. q. spīna. q. aliq̄. p. te. cōfēdī. te. q. aī. ul
cerat. aliq̄. uīa. fiant. aut. sēbueīnt. ut
ī. aurīcl. cuna. p̄uētū. ē. Aptēta. flatuna.

Si. sūt. aptē. de. flatē. sūtenū. cardaplas
mag. s. sīr. q. malua. uisa. ℥. vnj. q
decoq̄t. ī. ℥. vnj. ℥. adipis. porcīn. olei
uetis. sextarijs. ij. q. sillaris. uadab. q. co
lato. oleo. addat. q. pumentū. gēn. cta. sb. pulū
℥. vnj. q. sāl. ēmissione. agnādo. igne. cōfut
q ad. mōd. emplī. pōt. Vī. fiat. ad. plasma
q. fiāt. cōsueūt. ad. dē. aptēma. q. sanē
fiāt. debet. sic. q. malua. vīna. uīna. ij
dīges. malue. uisa. q. p. cōis. ī. aq. q. leuīt
cōpme. pēa. pista. aī. anegua. deīn. adde. ba
turū. ī. mēū. lac. mlīs. caūar. sēos. ī. luma
ces. q. pulues. qs. sīl. dē. ī. ad. sanē. p. mād
ī. ulcīe. q. aī. op. fiāt. sī. pone. Vī. s. q. mdies
uīz. cū. ī. aq. q. aī. anegua. pista. q. ad. ignē
ī. olla. uīl. calefiāt. pea. adde. cepe. assū. me
mute. folia. caulīū. cocta. q. pistata. aī. anegua
q. ferma. seīs. sīm. ī. uno. cocta. q. cōq̄. salua. p
q̄. mūcia. possīt. mūtarī. q. ad. sanē. duq. ista
oīa. simul. pistata. q. cocta. q. sī. pōt. dū. ap
tema. p. duat. ad. mūtatē. Cū. aūt. mūti
uuī. fiāt. ī. loc. mag. pēder. aput. q. ē. pse
q̄. q. dā. ot. ī. cuna. aptēma. de. sīgne. sīgni.

Ptēt. si. de. emplīm. q. ē. leuī. sāo. q. mīlia. q. ua
let. valz. eī. ad. oē. dorū. aptē. q. ad. dūas. ar
nes. mollificādas. q. ad. mūcia. ex. ēa. ēxtendi
q. dolore. mītigat. Vī. sic. fiat. sīgnē. p̄ma
mel. aū. q. radices. altee. bū. ortus. ab. iaon
pre. supne. mūdatis. cōmūsceāt. fiāt. ē. pul.

Aūt. aliq̄. uīna. exteīoz. Dī. ē. ex. mē.
aliq̄. uīno. mēdoz. cōsūgūt. corpe.

Tempe gouue festre. pues le blaunc au dun
doune. pun amoune les mas. e festes poudre.

vnde ritior hyssopus dr exhisopabis me & mundabor. Ad
vitia oculor. ut ulme ñ bñ quatio. Oculi ulm
p. nñ. meles ul aliq; aliter ignoro. ul ñ
culiq; z anne. Aliqñ hñt oculi exmbo tpe. aliqñ
ex vno. Fit ali oculi nuvolis lacus & cicatrix ple
nus arcus. Ali no i cornolis lacus. Nal q; in
nuolis lacus & cicatrix arcus ex ulcere ul i
cisione nuuñ ñ e sed. d deñ ypocrisi. Oculus
cane ablatus dra fuit ñ cauue meli e. Cauu
el aro petit. ñ cauum logo tpe nuuit. Oculus
cui collu cauu & grue. dr i una aurie plime
uenas hñdaau ab ialone & icedio e desil
led. pter ñ possimi. obuiam. Si uo fit ulc
ra ñ ex mbo pe cui lacus plus. tale ung. Rami
vng. ad cat. Rñ radices liguelwurte. z. mj. e.
z. vj. radices lauri ane. z. v. radices celidonie
z. j. cinamomi. z. j. caryen nuu. z. mj. cere
z. mj. resina q; sufficiat. & cere quie nectis. z. vj.
Colice. Rñ radices rubi. i mortario
marmoreo tere. ql; cu eruginis adde eis mi
get i ea. de rend cait pulue fines. & cui
plus diuget i ea. cugeñ nuuñ. i subtilissi
se ad ignē pone ul resina & liquat. Cui; liq
tñ fuit cola & usui reserua. Qñ si tale ung.
ñ obuiet. pului post ad cat. conuerti q; e i nu
olis lacus q; s fit. Pului conuersiui ad cane.
Rñ. ellebori albi ñ aristolochie rotude & longe
& pulueriza & ad op fiunt sipone. Si uo
tali pulue exeñt fiunt. post stupa ad uos &
oleo. pea uo post i ungit ut ride. & s uis uo
finē ñ talibz auxiliis. Aliud. Rñ cornicul nu
cui & cant & sipont & tosti cane. cui morpi
fiunt. Signū morsus canis tale e. ani sanguis
emittit pur & spuit & cauo no ua & lona e sitis
i extremitatibz. ñ solubilis i medio. qz si esset
solubilis i medio ñ i extremitatibz. ñ esset sig
nū morsus canis. vñ adhuc oportet multe
ad morsus canis. De cane uo qui sit i cor
nolis lacus sug lacu ingenii. De glandulis.

Glandula & scrophula & testudo in eisdē
corpe nascunt. Fluxus materie di
testudo autē mollior & multo humor & uari
as uenas panniculi hñt suos. Glandula
uo magis rotunda aut & ad mobilitatem
gutt & ñ dolet. quos vocant ñ diligūt nr
glandulas & testudines ad testudo stre ma
corpe stans & ñ cu mobilitate. Glandula es
rio. Nodi qñ e rotundi & i cutis natant & i
lacus nuuolis. oibz hys duriori. In oibz hys
aurie caudi stillam. i lōga aure sue & ulcus dñi
e sibi radiat exire & exeñdi usq; sperim pre
disciplime opus. De scrophule natant i gula
ab axillis & i guttuibz. Differūt scrophulas
& glandulas. Glandule sepe nascunt q; ñ de
scrophule. vt g vocant aut ñ sunt glandule ul
scrophule. Acipe edera ñ testudinē & folia cedre
& bulliat bulliant i oleo & recipe si placuit
p tres dies. & si glandule adhuc sunt
ñ tas ad hoc medi. Si aut scrofule sunt aut
uideat q; debent duci ad maturitatē ul ad
similē. pone maturitū. & ad maturitatē sunt pe
ricula sed p ueri q; ut puredo exeat
dein unitat pūs & albūe oui cius. Si uo
de glandula ad remanserit. p testiculi qui ñ
die pot pului hmodi tales. q; ali plus q
quod ut pre illa & mortificet q; remanet de
glandula. exide auer ut sit q; semi. Si aut
in uescat ul sit nature ul a natura & mense ul
p mundū annis sit ut pus fiat hoc oleū. Qz
Rñ. radices rapise. & rad rapum a gñt. &
oleū quod sufficiat. radiabz bñ pgnus & citus
bulliat i oleo usq; ad medietatē ul plus. & hoc
poto i uase ul i caldario pleno aq; bulliens
si ignē. Deinde aut oleo nec ul. uj. & e in
stillet i auxe ali pus & d mittat i pre illa
uacue. Et cu p oleū cucurs i tumuerit &
ferm fuit. tra q; aliq; puredo exalatur. suas
qñ plus i babitē mediana. Si uo ñ in
tumuerit. plus medicina ñ i bibat. &
Si fiunt signa ydropis. insistat adhuc
plus ad illos oleos & ei fiat potus ras & s
fit. Potus ad id. Rñ radices aristolochie. mali
die radices scrophularie spurgi. brusci
celli albi. & ung. aristolog. rotude. tale
lupine radices. rad. sparge feude. & folioz
lauri cole. oīm ait. & illa pistata & p

gatus cū oportūno bulliāt usq; ad medietē
unū. deinde unus bulliat semel i ebdā mane
sicut pū. Si fiat unguentū bis ⁊ p bull.
⁊ cū alio unguentū pleno magno cupho.
⁊ si fiant unguenta horribilē ad pandū: sicut
gut pulū zucū. ⁊ caueat ō patiēs cibū
si accepit laxatiū. quāq; ul plus solet
assellare. Iē p patiēs ultimū ista aurē ō
medijs auricullis mē. De scrophulis.

Exemplū optimū ad scrophulas delendas.
Sūt radices tribuli ⁊ radices dictas. Recipe
mo unū decoq; ⁊ addito pauco sulphis ut
uo fiat emplim ⁊ si pōt esse unū scrophulas
q sūt. Aliud. Aliud q scrophulas potiē cu
rat. Recipe lumbricos cū testa suis ⁊ terrā sor
tē ⁊ distēpa cū aqua pelli ⁊ pone i sole p
unū. ⁊ de unguine ligue ⁊ unus aliquātulū ē
te. ⁊ ita ista diligēter cū corpa illuminē scrō
fule sicut scrophulas pone. Pus de uno p
uno. grossū lac unum albi ouo sorbili si le
ue potes. Si testa fuit scrophula: ū malet
fuit unū tribuli pgatiō cōsidens pullus. de
tali opiata sed unguentū huius. si huius
modi sit i ea. dē opiata cōpōta ⁊ pea
fiat bene emplim. Et radices urtice ⁊ ebu
li. decoque i aceto ⁊ addita calce unum ⁊
aurugia fiat emplim. De glandul.

Glandulas unguis ⁊ quasq; pre cor
pus fiunt. Et nutre. cōbure plūbū ūl lig
nis sanabunt ul corrula ⁊ fac unguīm ad o
leos ⁊ aceto. aut ūlgas glandulas. deinde la
mina plūbi teruē ⁊ plaga sinuē sicut lūga
⁊ minutas p dies. pea autem ⁊ nerū
iunge. pea lamina sūpone. ⁊ sic p tres ob
bas ter fiunt. ⁊ sic facto libabit. In di
minutiōe lune nā sit luna nū. xv. diex. at
ape. ix. trisellas de radice spatule tende ⁊
rapiane agrestis aluadie. x. alua. xi. ⁊ sic
sine lune q; die diminuendo iuxta q; sibi
medicina ūl malū ad curagū ē. exercēdū
ter tū p noctē q; ū dz radicalia scrophula
ul glandula q manibz teneri ⁊ tractari nō
possūt. Ad radēdū q scrophula ul glandu

la primo dz scarpi ⁊ cū una manu fortē te
neri ⁊ cultellū sicut ⁊ lōgū iadi ū sed lōgitu
dinē carnis ⁊ undiq; scarpatur ⁊ cai unus
qua applēdi ⁊ ad exteriora ēbi. ⁊ sic alia scro
phula ul glandula scarpatur: qua cū illa ex
iuit exterius ⁊ suauit. ⁊ os q sūt ibi q cū suo
folliculo exiunt. Si uo eorum sugi animus se
q; pide p cultellū radat ⁊ ē ipleat unū
guīno i albūe oui mulsi. Dicā uo dne si qd
de folliculo suo ul de scrophula remāserit: si pōt
pulū de asso dll q sicc dēs ē i illo cupho q ma
nulat de scrophul q natabit in aqua. Deū cre
nostras ⁊ pmittēdo illa ēsse. hic cū pulū
ad cor uocēs ⁊ ad cupēd pānellū calē ē fiunt
rēd. Et cū ulti tumefactū fiunt ⁊ destillat pān
i albūe qui mulsus ē immittēd. Quo sic stupa
tū ouo q; uideas pānellū bū putrefactū
atq; corruptū ⁊ ulti aliquātulū sanū ē mitte
pea illo magno unguēto q; dcm ē i cupho q; iuxta
ē. de uiris nali. ⁊ sic ulcus tib. ⁊ cū alijs q
sit adhibēda i ulcēb; cura adhibeam. Cau
tilago q; ex tibia exēdit ē aurus cauti ta
ta solet scrophulas illinire. De bubone.

Solet plerūq; bubo fluxe acide ob al
sellā ⁊ nū iguinē ⁊ facē dure collectōn
ē magnā exercitatē ip sūdoq; manus medi
cōbuerē q bubo uocat. Est aūt q dā curabil
q dā incurabil. Si ei eg sexe cōtinuī calorē
ip sūdo p totus sēnat q cōtigit q; ūz cū ē ob
assell. Iē si cū pdcis signis i aliq loco ali
quātulū sit mollis ita q de same aliqd inde
at ē ē ip sūdo bubonis ⁊ aurus imo dgte sit
dura incurabil ē. Iē si empta same q; cū
nū sit ita sicca ⁊ plāna dura ⁊ aliqū mol
lis q; apōis conuolutus plus eluat q; mu
nulat: ē incurabil ē. Si aūt sint quitū
ouū anserinū ul minor ⁊ oīd dolore cauē
pert ⁊ magis durine q; mollicie ū extenu
at corp ex pdcis simplicibz medicinis ut mo
dica tū beat sitā ⁊ calorē posse ē curare
dūm dcā sit ū beat cū ferrū. Indiget q
medicatiōs. ex q; uo mutata ut. cū signa
tella ū mutā depēdet uput cū emplo ūne.

ulla ei uoluerit expectet don̄ aeptr p se. q si se
cis. uerauit mig auuabit de ceto. Incisione
uo fiēd ad istar glor aptēm ul uluī cabit.

Fistula ē aptema cauos ē stitū. De fistul.
a fūd ulc ample, pfundū q aliq aes
uetū meliorē. ītūl mitiū exitū. aūt uno
ītio ut ex hīoribz. uno exitio ut de mul
tis male curatis. bmodi aūt fistul aliq
i uiosis locis a mēbris a plenis uenis
a arteriis oriūt aliq i carnosis. Se alia
ascendūt at̄rē. alia descendūt os. alia ulu
q; ḡ ppria signa s cognoscūt. Oēs aūt ar
tē mō corpt: putredinē emittūt uelut
aqm allatam. Cū uo fiūt lesi: ex ut putredo
uelut lotura carnis. Si uo nō fiūt les:
putredo exit nig a fetet multū. Ex qb; ōib;
manifeste cognoscit q p uarietate obiectoz
patiūt corpis i hac egritudīe uarietas mea ē abs
dēda. Ois g aūta colli ē ulcerē a guttur. q i
plurima sūt a ītrā ra iuuis uenis a arteriis
ictiones ul adustiones facē ul audent. a
ab tali causa fiūt. Si tal meatē fiūt fis
le. ampliet cū tēta mali tie ul radice lau
reole ul bonie. a cū med ulla sūb un ul ebu
li siue cucumis agit. Ipe p̄ fiūt tēta de
malo tie succo ul de aliq bdāz a p meatū
fistul i mittat. ita q meat ille ipleat. a
tota mane uq ad sero. ul ex dimittat. Cū
uo os fistule bñ elongatū fuit ū loc ille mit
tit ipleat a ītēdat iuuis uenis a arteriis ut
sit circa collū. ungīm unpoz q sit de calce
uiua a aqe trello imutata. Si fuit mltū i
plurima uenis a arteriis: pliem de mēdicīa
imitte cōsuetum. Oēs fiūt nec delicat. a di
uites: ungm prosūt ad hāc aūt imutiū q
sit. Se pipis. piret. aurpigm. abūs. eu
cumi. smapis. elli albi a nig. gallica. flos
eris. aū. calas uiue q̄ de ōib; Cōtere s. re
cēta tere. pliū anda pliūa. a cū ūgone ipa
tanēsi ungēt ī corpa. a de eo ītrā tēta uq
ad p̄fūd fistule ītimitas. Hoc aūt ung illo
mentu luq sit cō a fistulam suauit. cocid aqe
delicat. dñ stati unellū ou aī stupa ul al

bumē ou aī oleo q̄liz ugs adhibit ung.
Qq g fistula q p stamē uehit aqm liquē e
medicīa emittit stamē spūs. mortuū ē. de
nī aī ung uro ut di q tōn ē i aua carnis
q̄ndē ēe polup. a alijs ung̃is uiz ad mē
anam. Si uo fistula ū os ī uiosis locis ph
arta sit uic atrē a aūtē ex logo ul ex ob
liq. si os fistule ē stitū. elongēt s. tēta linea
uq ad qm fiūdat. pīm ipius ī alb ūne ou
mittat a mane uq ad sero ul ex vehēt.
pea uo pulū de radod ill sūpt. Cū aūt
nihil ipm tumefeīt uobis: signū ē fistule
mortificate. Quib uēiēd ē ali ouo a ung
uiridi a alijs q ī carnis ulcūī dā st. Et ē
sūd q ī ipius locis ī qb; fiūt uene a arte
st ut ea collū aī magna cautela ī collo
dz si a ū festinātē. i. si libz fiat. timēd
ēēt ī uirum deos. Caueat g ne fiant ic
siones ī tali loco ū sit secus. De cauco.

Boeū sit ī gula. a sit ad p̄tē expi
mūtū. Cauādo p̄ nī fodeas mucē
q̄ndū ferali fuerit a radices aī cō alia
sulā bū picta aī. Oc ginis pipis a bulbat
ī oprīo unio uq ad medietatē. a ex ix u
no uas plaēs oī mane dñi debet. Ut
fiat tale elituar. Accipe rad nē urtelle
rad cubue agit. aclamūs. pīpodij. spuma
gr. buglo. aristol rotūde aa unc. ij. sag.
carri. galle marine. spōgie marine. bu
cā urine. lac cephe. p duēcus pmos filios.
radices supli buglo. Cōtere s. oīa ista de
fuera tere a calig. galle uo marine a spon
gia ieēde a tere aī scis. ad mod elituar. cō
miste. a aī dormitū uader. ob lig nūte. Se
polypodiū malū tie rad beconice. a capīli ber
lath ī aq cais. ut tres phiole rededt ad unū
zubi p̄tū pulue ī sero pone a mane ī pīo
da paneti. a colamētū de aq p̄dā s. tribue.
Eod uo die aīm ūbibat. a uq ad tertiū die
hūc pulue bibat. A tertio uo die ī antea pul
uem s. ppetuū intre ob lūgua. a uq ad. x.
uel. xj. die sic sanabis p̄dm. de. xj. ī. xx. die
dab. Si uo talib; expūctis plaēs ū libat.

ad extinguēd̄ extinxēd̄ ¶ Si uo furt unū lo
ceū tuū alīs uo aliud īmutuū unū secu uē
tuū i lōgū ⁊ altū i latū pāu ⁊ius i alīuē
ou ul' ad extinguāl pōt nam ol' hoc ser⁹
secones tenent ad extinguāt pōt aut ten
tet alī ill' Qz alī tuū furt si qd de loco remo
uerit pōt pōs pulū de asso dill' ⁊ purificato
loco: auet ut ceta ulūa Qz si ñ sit mmū
ꝑticatū aut ys loceis ꝓ una manu tenē
appēdat ⁊ aīa i lōgū aure iadat ⁊ lo
co uno appēd: hūc de loceū ꝓ starnet ⁊
aīa remouere ⁊ dupt̄ reddat ⁊ accep
to loco aī sollacio suo q̄ debet uulg' pāno
loco teneāt ipleat. tūc si mlt̄ sāgs sup ue
nerit: ea ꝙ ꝓbabilia ad hoc sit q̄ sūl dāt si u
hac pruēa i illo aque plasmo q̄ tenebat de
ulnē aī sagēta i cruce ⁊ aī hys remedys
ꝑ ues dieꝫ diuinat. Postea uo si qd re
mālerit pōt pulū de asso dill' au ohuēē
d' ē aīo uo. deīn pōt ē ut i alys ulnibꝫ.
Ler⁹ diligēē ē attēdēd' q̄ sollicit⁹ loco uadi
at ne uellat: ut de eo mltū relinq̄t. Loco enī
ꝑtīs ꝓhibito i pte sui pt̄ ⁊ pulū rubi si
aspgi ⁊ sicut i alys ut⁹ dicem⁹ supl'.
uia q̄dē i hac aīa uulg' expleri. ¶ Si uo
loceū sit uulde magnū ⁊ mlt̄ aī iqus
⁊ aer⁹ q̄ manu ñ possit eleuari ñ bñ
tūtu ⁊ ut⁹ panēs ñ mlta sūt ⁊ eras
ꝓsint: ab ei aīa ē deligēd'. Poꝫ ei hi
loceū mlta ꝓes hēre q̄s dissuale ē euanu
are. q̄b⁹ ꝓbū aliud appone oīo refugiū ne
puls' arte iuuāt ledent. ¶ Fr medianū
ꝓpositū tēa loceū ⁊ uanissimū. Qr se
mē aīaꝝ pis cōtū. ul' pelle el' spōgia ma
rina. pulla marina. carnes de capōr sepe
aī ⁊ my. pip. ⁊ mel. puer. salgēme. aī
⁊ y. uncl' mōte. garoful. cubebe. pip lōgū
galang. anagmom. euforbiū. elleb albū
⁊ nigrū. aī ⁊ y. tot' ulmi. sal mē. aīa
lue aplime. ledatur. Vendi caut ⁊ obu
reda. obuncē. ⁊ oīa i pluē redigāt. ⁊ de
pane ieuno i manu ⁊ seu eius dormiāt
qñ ꝓ dignus aqua ꝓbet ⁊ euigilauerit

aī mora. ꝓa fiat emplm sup loceū de calce
una ⁊ regula limanda fodi ⁊ pulueriza ⁊
cauras eius. ⁊ puluere oīa illa i unos pu
ro bulliat ⁊ remoti ab igne sup pelle
pilosa pōnt. ⁊ aloe desup aspgat ⁊ giue
panē calid' sup. Dieta sit ul' cōmedat
panēs panē fermentatū bñ cocta ⁊ecētē.
biat unū purū ⁊ modicū de istis ⁊ sic
uiz ad .xv. ul' .xx. ul' .xxx. dieꝫ uēd' ē delic
catus ⁊ ualebit. ⁊ si furt .xx. annoꝝ loceū
fuat ei lux fugū de cruce marina. ꝙnq̄s
accipiat lux fugū i ore aī embrio. panēs
comedat ⁊ a corpe uiz ad ānū unū si pt̄. ab
oīb⁹ frid' ⁊ dr̄ gelubil' ⁊ a fr̄ibus. a pme ma
no ⁊ ab ēq uiz ad ānū si pt̄ ⁊ ab oīb⁹ illa
tis ab⁹. aloceū sepe fiēt mūb⁹ fortē. i
ūgat balsamo si furt dr̄ulsima p sona.
Si furt ieroꝝ p sona: iūgat aī unguīo au
reo. ⁊ si ñ hñt id: aī sabuna ul' aī aceto ul' aī
uino rubio. ¶ Fiat ⁊ loc emplm de radice
lappe acute i uino decocta ⁊ aī unguīa pe
cina ul' ursina q̄ melioꝝ ē dilig̃ēē stimul' cu
ta ⁊. aloes. acor ꝓhibeāt. deīn emplo asp
gat ⁊ s' calid' s loceū appōt. Sz ut uideat si
pīa dalē fiat medie ⁊ aliquādo mul' ꝯmuta
cēm. Cōmunes liue ⁊ mltū loceū. Cano.
Cano. Cano. vere. qz sill' dr̄ te mulcedinat.
In noīe ꝓis ⁊ f. ⁊ sp̄l. aīa. vocēde ab ihu famulo
dr̄i ⁊ fiat telum ad collū aī candela būda i lō
gle nr̄. aīādo pū nr̄. dr̄ uulg' i honore s. mar.

De sanāda gule uulnerata.

Qz uulnera ē aptē q̄ in gule uulnerat. aut ues sūt ꝑes. q̄z p
ma q̄dāa uocat ⁊ hec una tibie aut una
⁊ ysd ꝓpagū nature ⁊ loco q̄ dā ȳ simon. tui
una soluto uo fiat. Vedet dā simanca q̄ ꝓ
matiet ueru ieū. pax uo fons emunct⁹ in
uiore cerebri unde pelles. ⁊ dr̄ mūs malū dsa
ē. Tercia ꝑes q̄ dr̄ sanāda aut matia uo
fores emittit. de qui malūa ñ max nūe
delemi. Qcuiz uulnus ꝑes furt gulosa sig
let. et difficilis sanabi. ab ū ñ pt̄ sine
uge qui negat exercitū. saluua ñ spūs a
gule emitte possūt. q̄b⁹ a pū obuelam.

Sanāda. sc. nūa pānis nouus excepta fno aī nulle.
Et ac hbā q̄ uo spūs ⁊ dyspni aī aq ut aliq ꝙ
ligie ⁊ bibe. qñ pb ē. uoz illa q̄ uenenū ⁊ aīa

Si aut ex eras gmuda ir ligne de uena cephalica. vl de uena q̃ ē ob lig ēlum̃ gargarizū de sapa ul diamer̃ si uolum̃ vl fiat ad gargarism̃. Et sumat gallas balaustias rosis. lente fiunas bullire i aq̃ rosacea ul pluuiali. et hec pmes gargarizet sepi. hi ei gargarizones ēcres ad loc̃ dolēt̃ repm̃. In pmis delem̃ resolue ai repellimus gargarismatib; q̃ fere sp̃ fit de reūno humore. p matem̃ pretem̃ ai cōsup̃ris arthritidis humor. ex tales aut̃ de uentre. et sibi; ungat. vl fiat cataplasma q̃ oīb̃ stomachū et frigidū cauet. q̃ fit. Et radices ebuli. pruor. capita q̃ ul et cuplastata aut cuulsa et low i q̃ uasa stabilitū. cardui būdan̄. senacōes ad lub pū. arcuatas. et sic simas. ista bi pstēt. et sunt ex bart. et aque fabarū leuistim. et ai sumo s dō ordiēpa. et coqua. ita tū q̃ mitū remaneat liq̃da. pea uo aque arcuginē pcuue. et liq̃ facias ad ignē i patella. et adde mel i ca q̃ ni te ai arcuginis et fauges bullire dem̃ pdām. sucū i farina ordei mixte i eād patellā. et ai pdēs ad misce. et coqua. et cād ub ulcere fauces: quū ad spissitudinē uenerit. et i mod aluū emdce pule cathuplasma si. loc̃ illū pōt. ter ul qr̃ i die mutet. et sp̃ calid̃ ueno uenit. Cū aut̃ tale aplē imp̃ fecerit sanē: dignū ul aliū istiō ipm aplē rupe. et sanē emittē ī ē iuncle. Et mundo ad squinā. et. altrel. et testas allios. et cet i aq̃ et pea pdē. et ai arcugia et delup pōt. Vl fiat emplm de radicib; lappar grim. et testis allioz. et arcugia et delup pōt. Et aut tale expmētū. Sumat carnes uuine salse. et ueteres cocte ad mod cataunee ul euellanee. et sumat filu longo. et uno pmes uelut ad nodū carnē illa. et ligluet. et medie ēclat illa. et uno ai uoleāt. ut maplit aplē rupi. **De uuis.**

Si uua nāt̃ tumet. et q̃ amigdale due. et fiat ob lig̃ ui. et id̃ radices ceu lig̃. et nuce fit dulcis. et cocta. et aqua ips arteōn. Ob; gargarizata p̃ ad hoc. et. ad; si panes ul ubat. ad curugia ē. et. ad. Infigi g̃ pmū cōa re cōstrue. aut ore ap to lig̃m. ut ei ai multū apto. pmas. magillas amigdalas. nuces pines. et uuas ficos al ceueo. atq̃. et cōpetēs. ferro. aut. de ualeas. pel lucidas. aut. illas q̃ stant. ui. ē. eas. illas. religō. pea ai. aq̃ rosea ul ai. aceto. et. hec fac gargarizari. et ai sumo. ar. nogloss. et. Si uo. nō. sāgs. ēfluxer. melichal. adde. Oī. si. pudice. fem̃. low. nullo. sit. fiat. cautis. i. logū. iadē. et. mitis. ad hoc. fās. ille. ēfluxē. et. audire. fidē. et. euellat. loc̃. uo. ai. cauco. in. ui. ul. ficu. aut

De pall epiglotti. Capitulum. xxxiiii. solue. Et alia. q̃da. passio. q̃ nascit. in ore. uie. epiglotti. q̃. di. solui. q̃. fit. una. ul. due. carunc̃le. tenues. et late. ad. mod. solu. q̃. obstruūt. ad. clausū. aeris. et. cibi. q̃. ire. ped. uit. Cui uo. pones. apte. os. ad. la. mō. de. eleuāt. et. in. mū. tudee. arcie. op. tet. ai. uo. os. claudi. et. ob. sidet. vū. pones. uue. pt. sup̃ue. ad. ubi. ī. illig. bile. q̃. passio. nāt̃. aut. ī. ubīo. arugie.

De pall de uue Ua sepe elōgat. ul. tu mestur. q̃. deluet. pliub; destructis. cō. stictis. et. cōsuptis. et. gangrenatib; et. lur. pu. ue. Et. galle. balaustee. pyris. pruet. cum. mo. tui. et. si. pōt. puli. ai. cauo. ferreo. ul. alio. mitū. eleuet. nuula. et. fiat. gargarisma. Et. uuā. ois. et. mell. acet. ai. pyris. pruet. staphisag. balaustee. et. lut. de. oīb. ista. pulueriata. ai. pōis. bullitis. luq̃ub; unat. uno. ista. mane. et. sero. unat. lur. emplō. de. mollificand. et. pulueb; lauan. lauri. cum. pullegio. origano. et. cubebis. an. et. pone. i. sumitate. cap̃is. ai. sup̃. et. ad. retinā. cōm. uue. cortina. tēā. i. cerussa. cōfect. Cont. et. emplm. tem̃. de. pice. liq̃da. si. igne. et. de. pulue. mastic. et. olibani. cō. uentis. et. id. repid. in. cap̃is. pōt. Fiat. gargarisma. i. uac. cōstitu. i. mic. hyssopi. sit. i. ce. q̃. si. sit. fiat. gargarismata. cōsup̃tiua. i. pre. et. i. pre. dilatiua. Si. aut. ul. deluet. i. tabi. cis. aq̃ub; ad. hoc. fās. ul. ai. uno. mitū. cō. petēs. ad. hoc. uie. palatū. i. sb. eliqu. loco. Cū ue. rā. ne. rangus. radices. mue. et. fiat. gar.

garitū aī desiratis de q̄ gargarizet die ac nocte. Caueat ꝑ pares ne suppm̄ incert. aq̄ ī cota sit gallina pīgallina sepulē gargarizet. Caueat ꝑ pares ne multū comedat p̄ues nutes īstom ꝑpiores. q̄ ī sōpno ꝑmat ieuna. Vl̄ꝫ dillonē īcēdat ītō aureo. a fiat gargarisma ut dr̄ eū de albūe ou p̄ues dies. deīn de aliis ut sup̄.

De singulā de dissolutōe colli. Cū ē. ue ī ēy os vertīb̄ q̄ ē ī sūmitate colli. ī iuctura sup̄. q̄z q̄ndo loco deiecta vīt si colli dislugiū. cui ī medic̄ ad hoc curauit. mortē de facili ꝑ sufficant ītrm. Si iūctura colli sit uicīū. s̄ restituī ī bene. os ei aptat ꝑ ligamī ut cū ne sīm ul' ad male ioze teneat uros a ꝑtū maneat. ꝑ salceol' ob mūdibilis sup̄ pōt. ultīus p̄ē salceol' medic̄ sīm̄ manibz teneat ad sīoza leuādo. pedes aūt vnī ī uno humo. ꝑ alū ī alio humo ꝑ mat. ut pedib̄ ad dextra p̄mēdo ꝑ mānibz capit ad sīoza leuādo. fortit os ipsū ad ꝑpm̄ iūctura operāt reducat. ꝑ iūgat loc̄ aī duabz ul' manibz. ꝑ lana suīda. aut carpmēta q̄ melior ē ul' sup̄ si ligat. ꝑ s̄ fiat oī die iūccōes ꝑ fotū cōes ꝑ manuccōes de uena q̄ solēt fī in tota die pueles. Q̄ si uuenus ē ꝑ disūcōē de nouo sit. a cruciat ꝑ capul los ī sūmitate capitis ꝑ fiat ī vehemēto

Incipit tractā de passōibz corpis. ulc

Dorus ḡ ex q̄ st̄ ī lōplanis sīt rosse q̄ ē ī cathena gule ꝑ scau tus. de cutis autē lōplanis ī cathene gule. ī oīm ex q̄ st̄ ab ictus ulz ad gētalia tētare curabz.

De ulcūbz q̄ st̄ ī lōplanis. brod sulde bon.
De ulcūbz q̄ fiūt ī cathena gule.
De rupta eīd aī ulcie ul' sīl uulnie.
De ulcūbz ī humūs. q̄ disiugūt a sīo
De eīd q̄ dislugūtur. Cibz.
De ulcie bēbz q̄ nūl ē ias ē ele. ꝑ ul'
De illacōe ī uīoze ī durīe ī uīoz.
De p̄fīnacōe ulcer̄ pur̄ tēn̄.
De sīl̄ tūa carne a uulnie remouēda.
De bispila sīl̄ uelēte ulcū.
De arbūcio sīl̄ uelēte ulcū.
De ulcie bēbz stos ī ē lesū nec nerū.
De eod̄ si lacē ē les ī uno ꝑpe ul' sīl co.
De eod̄ si cū uelo est ꝑsanatus
De ulcūbz mutī si nūl ē ialus ul' os.
De eod̄ si ullū eoz est lesū.
De disiūctua ligamī a sīoubz.
De disiunctua ulna. Ceid.
De cautis q̄ st̄ ī mutuū ī bēbz ad uīoē
De disiūctua numuū ī augmz.
De rupta bēbz cū rupta carnis ī sīl rupta.
De fistlis ī cācs ī alijs aptē ī ligs loc̄ nalēnbz.
De ulcūbz ligamīs ī ꝑuis aī ēse. ꝑ ul' sīl.
De eod̄ tō cū uelo. sine strictūra teneat sine ū.
De rupura ossiū.
De q̄bz ulcūbz alijs ulcūbz uīs ad īgnē sīl ulcie
De ulcie oculis ī pulmonis. Cūlcis.
De ulcie stōchi ī epatis ī sp̄ūalū.
De ulcie splenis. ad q̄d tenū ved ucāt.
De ulcūbz ī restīo ī si foras exierīt. q̄d
De fistlis ī cācs ī alijs aptē ī ligs loc̄ nal
De ulcūbz genitaliū. Cenitalz.
De fistlis ī cācs ī alijs ꝑtīb̄ ī genitalibz q̄sū
De rupta sup̄ hac sine mag sup̄ua. Cgenitalz
De cura eius ī ligatura.
De cura eīd ꝑ ialsionē ī ieiunionē.
De cura eīd si ī testīna ī uacū cecid̄ int.
De herīa q̄ fit ex ruptis ul' ex uētosit.
De ligna q̄ fit ex ruptis ul' ex uētosit.
De signis lapidis ī fiūt ī uesica.
De lapide ex uētosit ī uesica.
De lapide ex fetēdo ī uesica.
De ulcūbz q̄ fiūt ī pcioze pte bōis ira
q̄ spīnal' medulla ul' nūus manat.
De ulcie ī lōga tela ul' este iūta ul' artīo
De uulnere venenū. Cledat.
De fistlis ī cācs ī ꝑtīb̄ pre corpis natis.
De fistla nata ī fundamēto.
De emoroydis. Cad defām alui.
De cautio q̄ fit ad doloē ī humū ī spīnalz

De cautio q̄ ualz ad illacōm uulnē manꝰ
& brachij. & rumorē eiusd̄.
De cautio q̄ fit ad dolorē stōchi.
De cautio q̄ fit cōt uentū splenis.
De cautio q̄ fit cōt uentū epatis.
De cautio q̄ fit ad dolorē umbilici.
De cautio q̄ fit ad dolorē lūbox.
De cautio q̄ fit cōt dolorē ypic.
De cautio q̄ fit cōt dolorē testiculox.
De cautio q̄ fit cōt emorroydas.

De ulnis q̄ fiunt i cōplacē
fiunt i cōplures & fiunt ei enle ul
alio sili & debuerūt cōsuescere. Si ulni
uerēs fiunt: illuc si plures pgutis. sunt
ei cau. ma. & q̄ remaneat ibi ac. i. ul ples
pulnis q̄nq; & extrahāt aptas uel liq̄l.
pliē rubeū & alys mi & cetā diligēt p se
ipm: q̄ dā & sil in sdā pcha de suturis.
Si uo ulni ñ fiunt uerēs: pmo bñ pget & si
gs a labijs puocet & demū ulnie & uerēs uno
fiunt & ac ibi relinq̄t cauū uulnus filo & de
mittat quilz pulsum loc i q̄ sedet & de q̄ se
cadat & fiat p bec q̄ dā & sil. Si uo ei
telo sit pforatū laudonē ibi inuenimꝰ & ce
ta facimꝰ q̄ dā & sil i sdā pcha de cau
colli q̄ telo & ulnerū. De ulnib; i cathena

In cathena gule fiunt ialia: & ē gule.
debuelend. In pñi ipm ulni pmo i
albuīe oui i fundo & aliquātū expsso bñ i
pleat. utrellū oui ei stup si pōt. pea uo
pm sup ei ebria ad sumē p uomēdū p na
res eate tpis si pōt. Cū uo os ul aliq u
bis q̄ abhuāh deleat: caute d̄ remoueat.
demū ei ungō & fotꝰ & cetis ut i alijs ulnib;
anteā adhibeas. De rupta eid̄ & ulnie. & ñ

Si os q̄ & i cathena gule fuit ulnie
fiunt ul a nō recedit. medic debui
infirmi ul humez eleuet una manu &
altera manu pōt illi ossis eleuatōē iser
dōpmat & plagella albuīe oui i fundo & si
pōtea. plumaceolo & sipōto fule ad mo
dū eius si pōt & lōga fasia si liget & ei
pre & brachiū sic ēdat ad collū. tota q̄ si
cōlue & pēdū. & plumaceol untat ob aellus
ne bñ ad ipsa possit rēde & nulli m de
pōt dari sanguis. Si uo tal fetura & ul
ulnie: si loci illi fasia & lōga si liget &
tota q̄ loc ubi fetura & eligāt p arteriaꝝ apt.
ut placi illi stuell & mittat & q̄ cari pos
sit p pmā illa & nō distraat ut cetā ulnū.
ligatā uo illi prius sit desi pmā ulnus ai
plumaceolo cōpuēte ut sanues ibi nullo
modo remaneat & ai lōgi fasia uie arteriaꝝ distri
dilig̃at. Modꝰ & q̄ si laxē de dupli ligatā.

De ulnib; i hnūi qñ distūgūt & sic.

Si ei ulnie hnūis a sinoub; & distinc
sit quia adhibeas pmo ulni nō dilatet & si
i fiat uerēs. reserat ei ipsū. ita q̄ p fasiā
nē: siēgis a labijs puocet & q̄ ad abitū
& pmo remoueat. demū ulni i hē modū
at. Postq̄ eleuato bñio cōperēt pmo
reddat & i sinoū pre hnūi ita q̄ ps ulnus
cōpmat & labia ulnus ai aui fiant aqui
at & filū serai ceatū diligēt q̄ aau ar
aūuoluat ter ul q̄ & nodet & ac i illa &
relinq̄t sutura & q̄ propter add ulnus q̄nq̄
ulz ad ulnus cōdūcāq; in hē q̄ modū si
fiat not pēti i hac sutura q̄ēq; ulnes ee i spāl
ita q̄ sp aui i qlz pēto relinq̄s. & pēt a pēto
sp p unaū unū a se iuicē dubet. Postq̄ bñ
uo pliē rubeū & dā & si alyge & desq; aul
solui ponē & plumaceolū si pone. ceteri
ut alys auis dyemi ai stuell agnas ve
linq̄ & cetā q̄ i alys sutus dyemi diligēt at
tēde. Cū aūt nudis ulni cōsolidatū & su
turas: ac p dōs & fila remoueas. stuellas
sic i alys dyemi suturas & ai sanues iapiet
demum: & illos demunas & demū ut i illi
bz auxā adhibeas. De eis si ñ distūgūt.

Si uo a sinoub; distūgat & ale fiat ulni
pmū si ad & albuginē remoueat. demū
ad finē auet in sic i suturis ulnū dyemi.

De ulne bñi qñ nūi & ias & eid. &

Si uo os bñi aut nūi aut & os
lacē ex tibiālo sit ias. pmo ulni ip leat
pmo i albuīe oui i fundo. modeate ni. demū

pān dur ieiunat· plures mutationes q̄ quis
mutare pōt· Si uo ad deos se removēd
& abstinat· uno i sacra p̄cla aut dimi-
dem aī ungō ho⁹ alijs ut deis aut abhi
beas· De dolore sclauē· ruine & diae muor·

Si uo dolor sclauo accidens nus ille
serr ude pī ḡlaut· fiat sonni de
matua· buat ur sinus· altrea· ul femuge lu
ni semē· aī mulrea iuge cōsueuni· q̄ s
fit· Rī· Ac· eusa· ul altree mdicet· P· y· seit
femuga· P· sālle· P· s· olei cōil· P· my· cere
P· s· cebitme· gallam· gūmi ede· aū ·ʒ· y·
colofonie· resine· aū· P· s· od mdices ablu
at· bū & opīe tant· s· lim seū· & semē se
nug· & sālla· & aī bū tm fiat· pōt· i· vj· l·
tāp· mes· q̄ ita die sī pōt & bullit dou ia
put· ī spillari· demū pulati· i sacco pōt·
& aī exp̄me nolim· adde aliquātū fue
nus aq· ad abstrāhm illi⁹ uis⁹ sillim· sum·
deq· acupūct· P· y· & pōnt· i· P· my· oli cōil· &
bullit ad sum cōsūpcōm· q̄ cognit· si sum
nidī si mutauit· pea addit· P· s· cere· & aī
ālia fiat· debit· adde pea gūmi ede cōtusa·
& gallaī· ad ultīū pōt· plius colofonie &
resine· & aī actū fiat· ab igne depōt· Lig· uo
vocabis est· aī gra p̄ta si· marmoree ī spul
fiat· Et aī ī dictū fiat· p̄ collacōm diligē
tē· vocabat· & ultra veteret· valz ad dolenē
p̄mus ex fricōr· & ad pleuresī· p· aī p̄ma
i festa ou· & aliquātū calefia i p̄mis· & ī
si· pect· i ūctū· O ia lana sanat· lenit· dat· &
deficcata· mollificat· & calefiat· & humectat·

Si ulli alig mal de sīsmate ulceris·

Se aurīs cōp̄tuerit· fac ung· au
ravi pōt· q̄ s fit· Ac· oli cōil· P· s· sepi ar
etinū· ul cere albe ·ʒ· y· pias gr· ·ʒ· ng· salue
sarab· i· balsamine aq̄e· leuistici· saumie·
auen· rute· ōim· vs· an· mal· p· s· Tollat s·
cera & sepū· aī oleo vel olue & cola· pīe
cendat ad multe· Cuius cōsuetudo fuit·
usum reseruat· Ad id· ac· salue albeste
& domestice· lamcole· vēnūme· p̄p· melle·
ar· hyemeste· & lig· bucus· an· mal· p· s· &

pista i mortario ad· j· P· sepi ar· etinū & mde
magdalones ī forma & dimitte ut simul mar
cescāt· pea ī· y· P· o· R· dat· q̄s magdalones
in eas· & stagnato ab igne tā diu bullire
facias· quā ī le perdat· sūdi· demū stagna &
ab igne removens & pās ī bas· & olei q̄ pā
mul cola· & ad igne stagnatū repone· & aī
bullire cepit· addit· ī· my· ·ʒ· ce· i estate & m
hyeme· y· q̄ p̄ ea ualeā fuit· addit· malue·
olisan· colofonie aā ·ʒ· j· p· bū pīlitre· aī
q̄dā aq̄ā & do diligēt· incorpa· demū remoue
as ab igne· & aliquātū de cera addit· &
diu agitādo diligēt incorpa· ruinā ue
ser ua· valz & hoc ung̃m mirabile ad p̄fectū
ulim⁹ nō dicā diu· ad bonū caute gnādi·

Sequit̄ de sīstula carne & ulcie veniū·

Si uo sīstula carnosa ulcus sīstit· p̄ue
de hmodi· p̄ue possim⁹ ī ūn· Inūat· bo
luc· salua· & plius de hmodi· sī pōt· boba
ci· & demū hī ultīū si pōt· Ie ad ūct· aloes u
ue ·ʒ· my· aur· p· ·ʒ· s· aq̄ calide q̄ sufficiat·
oīa ista p̄ q̄ ad igne pōt· aī q̄dā diu p̄
mixte do· & simul incorpent· & pea ad so· tā diu
diuīte· diu mixte· & cocte· pea ūs ebulliē· de
cultu vel ua· Vel fiat cal· plius q̄ sepi· ūct· cō
sueuim· Qz· hmodi· cal· ab ol· nec· flo
res eius aū· q̄ oīa p̄liuēt· simul & ī plius
ulu reseruet· p̄tēt & uolēt· si sīstula car
nē ī ulie corrodit· Ie ad id· Ac· aloe· &
distēp· aī mille ī modū pastē & forma ad mod
p̄mus & si· regl̄am aū· p̄ce fiat p̄liē· ī si sīstu
la carnē corrodit· carne mūdat· vl· id· tāq̄
ī sterno aī pastā uno tuī & fiat· de

Si sīstula ab hīspila aut ī uētre ulū·

Quia sepe hīspila aut ī uētre ulū
nibus sī ueit· & q̄dā alia accidēcia· ob
duresc· aut ī ea sīg· & causas hīspile p̄mit
fuit ei ī ulie p̄le alle aliquās & loc· ē depūt
& bū titubil· & ī ē bonū signū ī ulie· alia
quās uo p̄le mg· ulū sī uēnit & loc· ē dur
& male titubil· & malū ī ulie sīgt· ber·
sīpulat· ei loc· ē· aut ī ūn tīs sī ueint· appō
& plagelle ī sūle ī sacco ī pūne· & ī sacco
volat· & melius· & mbilia ne⁹· iqūnu·

Dulcea spū fit·

Lac ī frai & desic pa mat· mollificat calefiat & humectat

Jn fiunt aīal·

hispila gallice fu de enfern·

fistule

q̄b; ad nuscem̄ albū ou. olū ei ruol. sundlos albos ꝛ rub. Q̄ si hꝫ oīa hre ñ possimꝰ de q̄b dr̄ nō ꝓmꝫ. aīa adq̄ ꝓ redierit. stat̄ ab hac med̄ᵃ desistat. vide ni q̄z ulla cōcutiat. q̄b; ad aīam̄ q̄ndā tale med̄ cautū fl̄ ꝑt. Acc̄ sepi colam. l'y. colaphū ꝛ vj. cē. ꝛ my. oīa sua las. y. mulcte. olibi. mutre. aīa ꝛ my. Cōfice. s. Cenā. sepl aī olū soluer. cola. pea pluem rendor. ad muse. ꝛ aī cōgluīata. i. bñ cōpta fuit: usu ueserua. De arbuclo ulli fl̄ Arbuclo ulli fl̄ bucl̄o ulli fl̄ nuci. nuciēte. ꝓpulion iungē. cra cōsue uim. Q̄ fr̄ fit. Acs octōr ꝓpl. p. s. ꝛ. s. solior ꝓpuius mg̃. ꝛ solior mādragore. a mandrabi. solior iq̄am. solat. Vinc̄tur. lactuce. q̄uue. lardine. violare. ūbila ueius. aut ꝛ my. aurugie puelle no uelle ul' uetis bñ ablute. l'y. Cōfice s. Och ꝓ pl'i bñ ꝓ se ꝓtect. ꝛ cū cū aurugia pistet ꝛ de magdalionem̄ formē. ꝛ p. y. dies ꝑ d'matur. Iy cau uo die sōde. lbr̄ os ol lugat. ꝛ bñ tūt. ꝛ aī q̄ magdalionib; re uēdo cur sus admudeat. ꝛ magdaliōib; fōr tis ꝓ d'my. dies sudē. pea magdal' alle fi tratī i allauo aī. l'. s. odorifert unū pūt. rbulluit ad uīm cōsūpōm cū spatla q̄ a grādo. ꝛ deū ꝓ sanū exp̄mēdo cola. ꝛ hrē de pūte ꝛ i uase reōde. valz hr unḡm ad calos ē acute febs. ꝛ hys q̄ dr̄mire nequīt ūctis rūpis; ꝛ pulsib; ꝛ pletis manuū ꝛ pedū. Hec ad aīa ol. vo. ul' uo ol. mueni ꝛ sl'. s. ūctū: mirabīl' calare ē tollit. ꝛ sup ūbilicū aīa ūctū. sudorē ꝑuocat. Si cat bū dia uo pue lj ifr̄us ē i lub sed ꝑ ē ctagu post aurē cap̄lo. supra. De cat rosi de h Si cat rosi de hys q̄ ūlūcra ca q̄ os ū iuu siras bchy ulcat. aī ē hymū ꝛ cub trū. v. luce. q̄ thuras ē. q̄ cū. y. un cuz ītra ulli fuit: ex mala ꝛ ocata cura pellm euelle ꝑ dr̄mi. Si uo ī ulys pub; bchy fuit: de pleb ñ ē sle rimed̄. Si cū ī ue ꝑdis pub; ꝑtle nug̃ sl'ueiunt ꝛ tuōr ad ī ora de stēd̄. sug̃ ē malū si ei pēle alle fuit. ꝛ ad ī ora tuōr redierit. sig̃ lō. Cum uo ī ulub; ulcub; ē. eadē hys q̄ dr̄mi de ulcub; ū ñ ē fct̄ū os ul' ulcerū. Sō q̄ fit ulcꝰ aī tela. ul' aī sug̃a ul' aī aultello. ul' silib; delend̄ pue lar dū usq; ad cru die. si sit ꝓsanū er ubꝫ pre ruelus q̄ cato cōsidat. pus inde de lando. De eod si lact̄ ē les aī uno ꝓ ul' Si lact̄ ē ulcerat aī suo uno ul' sū eo. mulcto. mortale ē. Q̄ si ñ uū ner mulcto les ē q ulcꝰ i logū ē. utq; ps alti cōp̄ndo ūgat. ꝛ aure suat. d'mullo cū cutuo ū pluga mag̃ dep̄det ap̄o. ut ulcꝰ cōperēd̄ possit ꝑ stamei de uasōm ꝑ gari. deū pre ē ut d'mi. ī ulys suturis Si uo bisipila sī ueiit ei. aīa ut cū ē sūl. Hec cū dilgēt nōo q̄ si lact̄ cōtīt ul' cōtūdat. ꝛ eo alq; i ipsū. mortale ē. si uo ī logū fuit ulcꝰ. p̄dcam cura ꝑ sequ. De Si bchy uū tela ē eod si aī tela ē ꝓsanā. ꝓsanū ab una pre ad alt̄ pre. lando nec unū mittit. ab una pre ꝛ alt̄ ex alt̄a. ꝛ ua sutā mi. ī alys ut dr̄m ē sup. ī sedā pūcta qui ad ll̄i tela ē ꝓsanū ab una pre ī alia. Si uo ab una pte mi ē ꝓ sanū: lando nec cū ūmitt̄ cōsuendū. ꝛ cura de eēo ut de sūlib;. De ulcub; mani si Si os mani ladat. aī uū ē iqᵃ ul' os. ū. pāi ut ī alys ulcub; i mittat. ꝛ deū ut dr̄m ē sūl. ī aīa bchy qui os ū ū ē les gna dilgēs exhibeat. Si uo os fuit sup rotellā aliq̄n mani p̄t. ue ps ulnis ab alio legyet. Si aūt uū ē les sio osse. sup iuū suat. ꝛ q̄m ꝛ ulcꝰ sed dr̄m mod̄ cūrat. plus rube fl̄ p̄t. ꝛ ī luc cum mirabile cōgluīnat. ꝛ sepe cōbibit. Si uo uū ul' De eod si ullin cox ē les. os les ū fit. sed ic dr̄m mod̄ suat. ulcꝰ. ꝛ cum exhibeat ut s ī alys dr̄mi. De rū ꝛ cōcione meb̄ cauq; ex q Penit sepe meb̄ nāq; aīa fas. redi: pellone. aīa. ul' aliq̄ fetura l'matu.

vñ cõiugit ꝛ rõnẽ magnũ ſi ꝛ hũor ſit ſtu hũdare ꝛ ꝑ puredo illa ꝛ as emẽte: puꝛ fuit nũ. aũo ꝛ olla vã appõ ẽt molhiam rũa. ꝛ ut puredo illa emẽtet: ꝑmo mãib ipſã puredine leuet cõpmũt ꝛ mẽbꝝ mẽb apꝛe ulgut. vñ ſũt i iuncta bchm: bchũ i hũio iugẽt. ſi i truue ꝛ rubia coꝛe iugẽt ꝛ es de relaſs. ꝛ iungat de duabꝰ ꝛ ſi fuat

Sepe. De diſiũcta hũio a ſtipite.

Hũius a ſpatha diſiungat: talit ſi uche ſolem. Jaceat ita ſtipes ꝛ lepꝰ ul lugnũ untũ ex una pte mag acumẽ ꝛ ex alta mag untũ acquat ꝛ filus ſi uo lutus ſiat globꝰ filoꝝ ꝛ ꝺ untũ ob aſſell ꝓt ꝛ medie ꝺ illũ aĩ aſſeneo diuiꝑ mẽdo aſſeruet ꝛ mãib; hũeꝛt eleuãdo os ad ꝑmi ſtuũ ꝛ ad debitũ locũ reducat ꝛ aĩq globꝰ aubeuat pena ꝑmi i albũe oui ſiluſa ſi lugẽ lõga ſiluſa undiq ꝛ globꝰ obꝛ dimittat ꝛ lu get globꝰ aĩ alua ſiluſa ꝛ plumaceol ob bchm ꝓꝓ ut ꝺ ſꝑ ſit ꝑ ſtũ ꝛ eleuatũ. Poſt uel uo dies ũ bchũ ſ aptatũ: apta melĩ ꝛ iunge ꝛ eod mõ ctũ lugũ. ꝛ ſi alteꝝ ibi bchũ ſiũt collocã: iuxtaq ſiat de media ꝛtie ꝑtis. De eod qñ uxe reducẽ.

Ontiq̃ qñ q̃ ũ ſiã dd mũ ꝓt apiat ꝛ tũc lõgũ lugnũ ſꝑet ꝛ aliq̃ntũ ampli ꝙ ĩ medio foꝛatũ ſiat globꝰ capꝛe ad mod globi. ꝛ ĩ eo foꝛatꝛe globꝰ ex alt pte ĩcidat. ꝙ lugnũ ad uob; foꝛtillis foꝛmẽ reneat. ꝛ ꝛ ĩtim ſ ſtamĩ collocet ita q globꝰ i ib aſſella ſẽdat. medie uo ſtipe reneat brachiũ. ꝛ humũl ex alta pte. ꝛ illa teneãtes: lugnũ eleuẽt. ꝛ alt ſit q ſtamĩ ꝛ pedib; pacẽtes aufiat. ꝛ dũ ita pẽdebit ĩtim humius ad ꝓpũ locũ re ducet. ꝓꝓa humũl ſꝑet ſit dcm ẽ ſi l. q ũ ſiãt pũ. ũ opꝛet ũ q medie pugnũ mittat ſ ob aſſell pat. ꝛ teneat humũ el aĩ alia manu ꝛ eleuet eũ a tia aĩ alta as os ſtrub bũ ꝛ redib ad ꝓpũ iuncturã ung ſanabit. Si ei ſiãt op: fiat foꝛmũ ꝑ de aq ũ bulliat malua. bꝛa aut ſima. carpmata ſi ꝓt ꝛ ſꝑet apte. Cũ uo ad ꝓpũ redierit iuncturã ꝓtẽ: fiat ſtꝛom q ſ ſit. Ac. pulue rub. ꝛ aĩ albũe ou opte miſc. ꝛ tũ de farina tua adde ꝛ ſimĩ cõmiſce. ꝛ ex eo locũ iugẽ ꝛ deli aĩ lugno logo ceꝛũ ſtipes. ꝛ ex ide ꝺ ſꝑet locũ ſuo luus. Dem lugnũ ꝙ ꝛ ſ ꝙ dies ꝓꝓs dimittat dcm iuncta ſit bũ ad ſuam. Cũq; rõnẽ illũ q ex ſtꝛomo ſi uẽit repſſi rudib. ꝛ ꝓcẽs aq̃ alia ſalueet ꝛ ſtꝛomũ eleuet ꝛ aq̃ alia ꝓ dcm ſonũ. Et ſi bũ iuncturã ſtare cognoſcis: ſuppone emplũ q ſit. ꝓꝓs malluus. olubi. ꝓꝓ gꝛe. bolt. ꝓꝓ i cera. ſtipe ceꝛeuino. ſ ignẽ ꝓꝓs lũgꝰ. dem pena pãmĩ ſtinat ꝛ uao pan ſi ꝓt tepid. ꝛ ſi nocẽ ſiãt. ſꝑoluon applicet. De diſiũcta

Dos albi a ꝓpo loco diſiungat. albi li mũ ſ bueꝛt. medie ob pluꝛimum bchm ſalicat ꝓnat ꝛ ex eo q̃ ſtapla ſiãt. ꝛ pe dẽ m ſalina ul m ſtapla ꝛeuẽdo ꝛ cõꝓnũdo ĩſeꝛi manũ. bchũ ad hũiũ eleuet. ꝛ ſ li get. q bchũ eleuetur ſ. ꝛ ad collũ ſꝑebi. ꝛ tũ q ũ ꝓſit ꝛeplumari. ꝓ paucos uo dies ſepe ĩſiꝛmẽ tẽꝓret bchũ ipm depone ꝛ ele uare ꝛ ſic lugẽt q ũ ꝓdeat depoſitõ ꝛ ele uatõ. De diſiũcta albi manuũ ꝛ digiti.

Diũcta manu exeꝛit a ꝓpo loco: bchũ aĩ una manu ꝛ quaĩ aĩ altꝛa. manu medie acquat. ꝛ leuet ac ſtuatꝛ ad ꝓpũ locũ os amq̃ a q̃ro loco ꝛeducat ꝛ ſonũ tacõib; ſi op ſiãt. fasdijs ꝛ mumuſib; ꝛ tabillis ex utꝛq ꝓte pũctis: ligat. Eod mõ digitꝰ ad ꝓpũ locũ ꝛeducẽ aĩ a ꝓpa iuncta ꝛeꝺit. De fꝛcta

Dos bchũ ul hũiũ fiũgit: ꝑmus ad ꝓpũ locũ ꝛedu cãt. ſi fuat ſi ambus rupta: nũq debem cure ex utꝛq ꝓte leuet ꝛ ſtuatꝛ ꝛeꝺe ꝛ mutib; ex ꝓme ul cõꝓme. ut ſi ſit fꝛctura i bchũ. me die fiant diſtaſim ſuũ ꝛenere ĩtim ꝙ ma nũ leſa ex ꝛeꝺeãtes digitos. ꝛ bchũ cõ tegãtes leuet. ꝛ alt ex altꝛa ꝓte fꝛcture q ſtuꝛe ꝛe neat bchũ a ſ iom ꝓte fꝛcture. ꝛ ita ſe iugãt ad ꝓpoſitũ q ex eo ualeat ſtuꝛe ad el hu mer. ex ꝛedie uo olla aĩ cõiũctus mutib; ꝛ ſtꝛu

tus dignus diligēt cōfugiat. & reponat. apnē
do aqpti rema. Os fco. caput plagillq. mj.
digitor ampla ad ligād bhiū. & iūdat albu
mina ouī & fetuc sipōt. In estate ūo add pa
num aī ou albūe & aī tali fasua ligat.
Fē acs alik pcis. & si illa ligat & ex oī pte
aī sit medicet spālo & sī cutis adeat. pea
p fulas pmo appius ad pcam & cadat si
lugam addens cinis cotonis & ab; ligādo bal
na ad vegēd mea aīa mea. & mitigād dolo
rē & cōsueu & pmpte pueīt ex arta fetura.
q sepellīē & iducē solet nīb mortificatiōm. a
lqñ sisipila & os p tres dies dimittem. In sic
ūo tū diex silē facūm. & tuo silē i tuo die.
Post astū & dies q̄et fetuq̄. nā plius. s.
rule q̄rit ut dān & sil i tua cura. & aī fasua
tali ordine ūm. nīb; optūe iūgat. & fasua
ad sānū mod q̄ta cōuoluat. & i fine q̄ut.
apponit & serule. & sp̄ cōtinuet melq; ne fetus
si id se applicet. & os p dies plēs dimittat.
s. usq; dū os vī cōsolidatū fuit. q cognit qn
tūpi q ex cōtinuē ueīt. deīnt. & aq alba
bilucet & leuet. & tūc vī sanet. & aq
ulcerata fuit malua & rubea. pea vī advigat.
ros bn cōsolidatū fuit. ungat aī diligēa l
marathon. & stupha sipōt & luget ut os aī
fasua & ferul. Et si nulli ē q os n̄ sit adhuc
bn cōsolidatū. tūc fiat fetq̄ & exspectet
sill m. Et si cōsolidatū fuit. ol die fiat unc
cōs con sanū sit. Sed q si plugat cās ul fetu
ras natat hsipila. dissoluat. vel adhuc fuit
hsipila n̄ sīgnat q̄ cōm hsipile obuiet.

Si ūo fetura os [De fetura ossis aī ulne.]
sit aī ulne: p̄ sit alq̄ q̄ medic re
uocat fetura ex utq; p̄te fetuc & medic rep
ret digito si os fetū sequat. Q si sequat fuit
fetura & bat os sibi iūgit. & aq p̄ū mod re
duc. & cō fasua ad ōtān mod aī albūe
ou ifula medicet sīliget. matutq; & nulla
fasua & ut os. ad mīlq; ulnis p̄tera. & os
ipm & alia fasua ut os deīnt. q ibi os p̄tra
ta & sule apponit undiq. & q̄ os sule p̄t ex
una p̄te alia ex alta. & teīnat pān lane i

albūe ou ifus. & oī die q̄uet ut cera ulna
sule n̄ dissoluat. n̄ de tuo ut tui die sic
dixemi. ut dū ulli sanatū fuit. pea ūo si
p̄sit & cera ad uitona adhibeat. q si l dol
i p̄tō cap̄lo. [De sepra ossis cōsolidatōe ex sui]

Quīgs q̄z ex scīptura ūs ul ex cute
debilitate ūtutis nutrīti nīb; no
p̄stitue p̄tōs os ex pte n̄ posse cōsolidari
& luet cōsolidari cōtigat. tū pnēs magna
dolorē ibi sētit. Ad q̄ fiat tale emplm. Oe
bi. pīēgre. pīe naual & vesme eq̄l q̄ad
ūgnē resoluat. & q̄uo calidi pānes p̄ sit
stūe sī p̄t. & suauit luget. [De sepra]

Si ūo tib; [ossis cōsolidatōe ex lāgore]
ul mj. nīlib; tuī q̄ accidat ad medie
os n̄ ūī tuī fuit: p̄ute ul q̄ i p̄dīs ib
nitatōe idelnet cōtēpet & hīi symptōmib
& exacūando tuī rūpit. & pea obtūm nua
et adhibens. [De fistulis & cāc & aliis apte]

De cāc ūo & fil [hystolas malecādi]
ul sj dixemi hyis pulq; & fil.
Si ūo ex ulcīe cōtigat: ungūi sīl cān p̄t.
Q si fuit i uiolis pulq; bchij: pllem de
affodill ul ungūm ad hūc tuā i cetariū sil
tule dān apptūi. Q de fistula solū dixemi.
nec i uiolis lactis atrē n̄ fiue mele & q̄n
cuīue fuit nāq; tuī peīt. [De cāc.] Si
ūo atrē i ca p̄te bchij i q̄ de ūm ul lactu
lesione n̄ sit tūd: atrē ubi ad uīuū in
trat aī ūo tuo caludy diligēt cōfr. unellū
ou aī oleo uiteū quīgs addat & leuo
mo sipōt. deīnt aī ungēd ut rādiq; cetis apter
& cera ulnua. [De fistul i carue bchij] Et
si fistula fuit i carnosis locis bchij: ungūi
ruptuū iuxte ioēsiones & iacsiones fabe
fetue ualent. In alijs locis tuta ead ē
q̄ tuā sil ē. [De osse caleūo ex fistula.] Si os
fuit a fistula caleūm dep̄hendit: os & cō
ē p̄ficiēd. & q̄ dep̄hēdit ē. abstrahēd ē. deīnt
p̄cedēd ē ut tuā ē sil. De aq̄rētib; ūo ide
q̄ & sil i cuid aqua uolūt. [De ulcīb; tuo]

Si ulli fuit [uasi p̄ūtū ēle p̄ fil.
i thorace ul i p̄tore ēle ul alq̄ alio

sili. mag ex multo. q ulli depedeat. sunt.
q nup pleget. d dan e sil. Si uo ire in pe
uener. panu inuitu lueri. q nunq pse
qm ut i alys ulnib. Si uo sugs ul pue
to ad ire in uadit. paces cont medio
se di uilla. p qd fecerat. q se nat ne illac
ugedo saue ul sugue foras eat. q p
ulnus meatu. q ei clamo ip plate. alq si
at q es medie pe ulla mutat. q si alq
pe ad nacos ulq saul sit. loqet. Si uo hi
ulli i sugu sit. sunt fuge ad sue nui
q ai pano. q pcis pam. q alys ulq ad fine
uuet. De eod fo ai velo ul ie mi lueri su

Si i choate ul proze fit. sil lateat. osse
p eos i uolud p foro. leue fuet.
Si ds cstug fuit ul ina costas. ie costa. q
costal dant. q alud. i. nunc ut lac sit apt
ie eas sit posit. q ibi ueniat ulq exhat.
q sit sanu exhet. Si uo ad pcem uadi ne
potit i hr nud. melli erit ut dnm hat. Q
si fr ire in uenerint. ab hoc clo lau
do i mdat. q nuet ut dan e sil. i alys. Si
aut ad ire in penetrat. fro q il lanem
ul recte ab hoc: lando remedi ne pot ul lau
ell q uet ai lando. q si ipm ne potit: ipe
logia pena pam alb i lueri uetis alco aplu
ni ex pendere. Si ut i cetis sbuei e sfaut
dan e sil. Hi q no e ex ai sueli q i talib
ulnib; domus. p nanq. uetio. yh
ex sballellar ignu. i i ualde comus ap
cetib; q filiu d ipm ai filio luget. ul ab
q ex pcte. q ai sue llo fuit e solenne fuit. i
fonnet ne ie abeat ai ab sp inhonus signa
de facili ne pollit ce hi fulliam put. Aqua
q ne ad usu d lacte. ut ie clud ue neqat.
hi o pcte pollit ce hi sueli q alia. q uich
pe nim uenaie possibile e ut i fultula q ima

Osta aliqn fecit De rupnia ostiu.
q ad ire in a duat. Q nes ex duat
ad balneu. q medie meti. suus suus mi
le ul ebnia. ul pue. ul uulo p nigat. q
si lacu i ifirmus e ipm ad manu ponat.
q uti eleuet sunt. q si plies sanat do u

ostia ad suu duat lacu. Cupla ep ai ignie ap
pso ide fiee o lueu. deni ap lo ul ai nui
q alq sile empla sipot. De qb; alys ulnib;

Si fuet ulli ul ad ignia si ulne ire in
u alq pte corpis ul ad ignie q ire in
u exerit q lesu fuit: eod m ana ad hi beda
e ur d ueni i ana thomas q pons. siue hu
ie latent siue n. excepto q n dz i uolud hi
logu indi qu e u latet luci. De ulne ostiu

Sulmois sto epis. d ysaghmate q sulnib.
Jqs ei i corde p hnde tocho. epe d y
ab sagmate ulnat fuit. hinc cue nue n ai
nutiua. hoc e ulnia hijs signis cognit. Co
uis sug. Si ulli fuit i corde: sugs fuit nde
nig q corpse. pmois signa. Si uo fuit i
plmone spuos erit sugs q hanelit muat.
D ysaghmans sug. Si fuit i ysaghmate: et
magn q spui erit hanelit q ao moriet.
Epil sug. Si i epate: malu e p lesione opa
cois q in eo fuit. Sto sug. Si i tocho: ab p
plagn eg uit. Q; o nu ulnu n talut do nau
peyrani. Qe g nib mias uideit pue: ab
hi ceuu o uo desiteani. q mortalia ulnia fuit
loc. De ulne splenis. Splen nabz dule e
q illenib; le. ide ialones q alia hi fa talu
patet. qne si ulli hi uerit. p predces cuias
q de sc seruue libabit. De exitu epis ul pl

Quing qnz epar p mu mois p plagn
n exue ictu. i. penas epil. p plmone
. i. penas ei. q remores lesione: ulnu n eudem
elangue. cui sit sbueue sblem. Cum. Da
aes sup ni iaceat. q hi bn exes: medie uo
a sinu pre cue cui ulli malis ex multo
acquat. d sanpis uo ab ire in pre eod m fa
ciat. q ma simul d sanpis q medie s deuio au
de ad sinu a festinuet co cap eleuet. ma
q panes supna a cis accede. qb; pmde
pnu epar ul plmone ad pfi iaciedue copllat.
De nulnib; incisio q si foras exerit. que ad pfi

Si ire stinul lr reduxit. q que debet co su
p alq ulli i corpe sm foras exeat.
ai logu ul ex oblu ma q maior ps sanie
manet. sali fuit. sbueue malem. p mo.

sup̄ ītualla sēcūdā tūc tūr ītestīa: aliq; ānūl
unū p medīū sēdūt ꝛ sī ītestīa pūt ꝛ ē rādū
relīq: nullꝰ ītestīū calle tūr ꝛ calere nūq; uei
ūt aīq; molestāt. De tīa ītestīo nobīl dūm
Inīm ꝑt anell de sāb uco ad mod ullus ī
testīa: tra q; sup̄ lōgitudo calamī ullus
lōgitudīē ex trōq; latē unūs ſ. pollus. ē
Anell uo tra latet: ut p̄ūm ualde sībulet.
ꝛ putlonē tenue tūr ꝛ pp̄ lāgā ītestīm ī
mittit. ꝛ aī obtusiō acūā aī filo eius tūr.
Anell q; tra latet ut p̄ūm ītestīū sī thumal
ad sēcūdū ualeat tībīre: tra q; tūc nullus
ipedīmēū ūualeat exīre. ē tō. sōgia ī
aq; cauda ī tūlū. ubī abūna undes ab ītestīo
leuī exīgūt. Obz būpīcinus: p ullū p q
exierīt ī uēnē rēdītāt. ītō pones ō rabellā
post suaūt dūcat. ut tra p tale ācullio
nē ītestīna aq̄ p̄ūm tenua debīte exīre ollo
uēt. Et ū ullū ī tūr largū aī uaduo aplet
Obz ītestīlls: ullū rādū dūcat aq̄ aī q; ē
exīt: quī uidis ītestīū ggluma tū: q; sit
quī loē il teret. Inde ē q; ō tenua ītestīū p
uus rubz o die pōt. ꝛ q; uo ītestīū tūr cō
solidatū: ullū q; exīt ē ī uēnē aī tenua ꝛ alu
s ut sīl dūm ē aqua. Q; ū ullū magnū ī lō
gū: ꝛ sī subdam q; tenue tenū lōg ī ipo ullīe
mutat ī lōgū abūna ex tūc ūlz ad alia
exīēs. ꝛ ō ipm mutat ullus ītīo ps aque
tūr. plus rule sūpr. tenue oī die ūs p̄
pēdēē tūr ut pāt ullū. q; die remouet.
Cū uīt uidis ullū cōsolidatū: tenuē ū ab
stralas. ꝛ exremuntib; rādū cōsolidatus ut
ūltis ullū; aqua ad hanc.

Dicta q; sit uel
de renibus ꝛ dyetibus.

De fistūl ꝛ cāc ꝛ aptē

De fistūlis ꝛ cācō ꝛ aptē rūbz ī hīs loc nascēt;
tēt; ī hīs locis nascēt; de dūm
q; nsīl. q; aī sīt ī carnosis locis: ī alionēs ꝛ
ictiones facē cōsueūm. ꝛ ungūa uolēs; ꝛ
plīes mittē plūm. Ly q; adē pollūm nobīle
q; si fistūla penetrāt uēnē: ū pliem ūngūm
mittē debem. ne lēdē possīt uēnā. si si fūt
meat sēt. aī tēm malū cē claudet. ꝛ pa
cēs ō dīnū se ichmer. ut pūdo q; ītī ē possīt
exīre. pēt ingrat scuell ūtē ungō ruptō
rio. ꝛ aīe ītīte. dēm aīa ut dūm ē sīl.

De carnē ītumbīli mammillaꝝ. lig.

Carnē uo q; ī mammilla sīt ad ūgnū.
q; si tō aīa tetra. ꝛ lunda fūt: ō mittat.
q; ītumbīlē. ū mammilla tō radīat ol
let. De cāb ūli sig ꝛ cura. Si aūt tenua
mille collī rāī alia ō q; ꝛ alīs ꝑtz
sūbīl cāb ūl: tuet pllē ad o ūll. ꝛ ungō
ruptorio. ul ꝛ aī ōcōne ut dīm. De

Asp̄ cētuly mammillaꝝ ex aī ītāli sāgne

Dūt aptē mammill ex illuc mullo-
mūltū sāgne illuc mullo. mammilla uo
mūlz: spōgiosū ē. ū aīly ut ad se ūltrāle
sāgnē. ꝛ ō ītīte mūlat. q; aī ꝑtū ū emit
tūt. ut manēs ī. ō claūt ꝛ aqua ꝛ mūlz
dūnūt. ꝛ ide dolor sit mūxtū. aū ō obtuē
nū. Cura. q; tenua apūt. ut multa
būnturīna. ꝛ alia q; dāt ō sīl. Cū uo
mūlz bū mollīcūm fūt: ō dūm mod
iade ꝛ scuellū ēpanū ꝑmo tūc ītīte. ꝛ
tō tenua ē exīme. ꝛ loū pīsīna. andoīū
pueū. q; sepe tēte. ī scuellū ꝑ ōcōmūtē ī
tī clubāt. q; ad ōmūtus nalz sīl ad se
aīly ut. ut manēs ī. ō aī magnū dolōz
ꝛ fillē. ꝛ tō ozūt ūdat aīq; ꝑoē tēte
exīt. De ꝑūarol ūlz aptē mammillaꝝ

Parūarole mlles. ꝛ m ut tō dūm.
ꝑtū nouē: sepe aptē mammille ītī
uūt. tra q; ī ūltīs ꝑ ampe p q; possīt
fuggē. uū sepe ꝑdūm malū. ꝛ tē appo ē
apha sī aptellū ut tūt ad se ꝛ exfug
gat. ꝛ pea tuet in dīm. De ulcūlz pe

Si uulē mūlz ulcī sūt: mīalū.
od mī tuet aī sūtua ꝛ alīs ut
dūm ē sīl. Ide aī ītestīlls dīm. q; si solli
citu suī exierīt: aq̄ p̄ūm locū ued uat.
ulcū tūr suat. ꝛ plīus rule adpgat ꝛ
cet de cēto ut alia ulcia. De fistūlis ꝛ cācō

Si cancē sit ꝛ ꝑtīs ī gēmalz cōsungē
cert ī ꝑuīt mūlz ꝛ tō mūlz aqua ūt
tūū ī q; cādūt ē ꝛ ītestīū abadat. ma ꝛ
q; alīqūdū de uuo aufat. ꝛ aī ſro calido.

ul'ā nuo auuī zet. dem ut dūo ē sīl' cēt
Si uo sūtla i mata fuūt. cū ingō rupt'i a
alys aua adhibeat. ut trāē sīl. Q si pte
sīguīnīt. albū ingō sīpuet. q p accō-
dū. p olū ōt uol p mī. Si aūt pīmo ex
conari filiūg rūpi ōtīgat. vā ifluit a tu
met atq; delit. oleū uol aī albūe ou
p̄tū supmi. ī ītl nīrnū. Cet si ou
naū ei strāē. aliq; vētā de ei. ul ad sūle
īmutat. ut supmes ad ex tiōna meli ed uat
Ad id. acē succū epi ī aloe ī albū ou
rosū uol. ī ea simul incorpa ī lue īmīe.

De ifluē ī rubore ī exacuatōe vēt?
Ad ifluōm ī rubore ī exacuatōm ul
cuū. Acē bmoē. d̄mmodi. murrā. olū
mē. benoīn. ī velīnū. cēdra vere ī aī oleo
calido mīse ī ve sīnū īmīe ī simul incorpa ī
vetustis aq; calida bñ ablutis: tale ungū
to ordīem supone. Ad id ualz salsa exoria
ta ī cochlearia q̄ cōmedī debēt ī p̄ si pea
īmodico sepe ī vetīno ī modico popūleo
ī aliq; ptīm calida ī modū empli supōta. Ad
id. Acē ūmelleū scyphule. rosū uol. hy
las p̄ōtē ī dulcēt ūcorpa ī addito albū
ou supone. Ad id ualz oleū uol aī albūe
ou cōmixtū. De rupt'a capīt sū magna

Q Ifluē pūmdis alle q̄ vetuer sū pua
vestima ve cadāt ī osceū. q̄ sepe ve
lerat. ul ī rūpt' sed mag ī mīū. Q si
pua fuūt ī cepta: solūm uētolitas exīt
ī fiant ī flatōm ī igne ad modū nucis. ī aq;
ī ad q̄ntitatē ou. Si uo magna sūt ve
pta. celēdū ī vestīa p dīmdiū q̄ p me
dīū aīat. pced uz ad vestidos ī fit ī sīma
ī rupt'a. De cura ei ī ligatā. Si pua
ī cepta. duplē p̄ē. ex puo tpe ī ex ligo
tpe. In puo a ī iuuene. a ī senē. Si
pū. fiat ligatā q̄ ī cepta cōpmat for
ma hūs dupei. ī det cīpelle de ōsolida ma
ioꝝ uidul. xij. s. q̄ de iuua. xij. tū si sūt
dies. iua. s. q̄ dīe uz ad finē lune ō
medat de eis una. q̄ dīmīuēdo. De ei p
iatōnē ī cessatōnē. Si uo mag ī cepta
ī sīpua ī. s. ī adulto ī q̄uete equus. ut
si ī puo. si tpis d̄utūitate alīt. cōsueū
ī euēne ī sepe uaris vlgrosis. Sed tpis di
ūturne. sic p iatōnē ul adductōnē time cō
sueuīmū. In pīmis pañēs collocet. ī lanuo. ī
pura ī unctos hūs vēpllos ut cō vestima tec
cedāt ad pect. ī eas uo ī cruta eleuata.
Vestidis uo mīs prus ducat ad rupt'a q̄nū
cuā dua p̄t. ī ubi iacuīto ul cubīe sīguet
ī ceutu. deīn accipiat wīlōneas cō aī di
dīmo. ī pmo sīū aliq̄d de ungo sīguo ad aliū
sīguī mittat. deīn ceo ablīcto: aliud de ligno
ī ēndat ī longū. deīn ī latū. cod mō cū
uo ī mutat. pea sīul. ī s̄ vulc ī cōe nuāēnb
sīguīs ubīus gb uīat. ī bñ ibi sozat liget
q̄ cō. tbz cauēdo uz ad salos seue. ū cauē
ī dilīgēt uīat. Ite p cōbīonē. Elt q̄z sīt a
puula. ī ē accipiat pellicia aī dīdīmo ut
dīctīm ī sīguet p cōd mō ī sīū aliq̄d īmutat.
ab uno sīguo. ī ad aliū. ī ubī duat sīū ī
ī illuc ī sanū ī dēcliū. ī ī tbz cauēdo ul tbz
uīcibz. Q uz ī laū eiid accipiat pellicia co
lū. ī ī lōgū iacīat. ī dīdīmo hīt ī dez sana
nato uīat cauēdo. ī uno sī pīto aī scypha
pañēs eleuatis ī cruribz ī coxis: pīnet
mīttū ī dilīgēt ubīe ad coxas liget. ut
ī eū dispēdat. p̄ q̄ uo ī ea dēdīt: appet ī
uis rubē ī talia ī ī sīt. ī p̄ sanat fiat.
appet aptolīū nō. sīne cōpliōm. Dicta
p ulcox ī cernūs ī ī gestibil. ī p̄ tō fiat
ligatura ut dīctū ī. y. ul. uj. pīles ī ca
uent pañēs a labīe. a tbi. a sīmīlīaē. a
cōmū. a cupula. ī alb uētolitas ī dō ingestib di
ī gsīdo ī ab hīmōi. De eū eiid ī vestīa mi

Si cadāt ī osceū vestīm ī deū cendūt
pmo ved uīat ī locū sīuū. q̄ si ieuē
si ī possit: fiat elutīe. ul p̄get. Appōīt ī
mollificatīa. ī vestīus uīc mīllūz uīci ap
cet ad uacēd ut ē dūmī. ī ī rupt'a ē: dū
aplīs possit dīgestīa medie ī adat pīlicia
sup vestīm eiid p̄us. ī sic to vestido. sīar
net dīdīmū usz sīl. Q tō aī gloua ī alu
q̄ uētolitas ē ī dīdīmo. ī euīat uīci ī aī

spago bñ suat ꝙ luget dñm aī spago: utq; aptē dimitto pendē ꝙ se nullū ē tabell' ꝑ ꝓsitus ⁊ alt⁹ ieciat dñm ⁊ sedat aī fīo cadēt uſq; ad spagū. Qđ ſi: supē stupa aī ouo ⁊ ponat in stillatiū dū mīt uſq; ad .x. dies sīpito ouo aī olo ut igis cadat ouet. ꝙ .xj. uo dies aī spag⁹ ꝙ cadet: fortiet aī aq; ī ouo tm sit bñ natural⁹ ⁊ pingu. ablatiū molachia ⁊ mīo⁹ malua ⁊ siliq; sīl⁹ ⁊ pul ut dñi ē supl' auet. De lima ex huōz corpē.

Lima q̄z sit ex uētis cōstat q̄m dent ex eruginā uētos. Quē ꝑpō dat in potu libat multos. Bz si lima fuat ex huōz ossibz uel ex ebore uel ex cornibz ad retinēdos ꝙs⁹ ossa. dū nāq; ingit tantū cedit ⁊ sanguis cedit. Inasa pellicla ius ꝓpter⁹ testudinē ēbur aq; illa. ⁊ stuello īmillo bñ ꝓsuet ulnus. si uus ut ū reappet eguido. cōgluē si uus ut testudo sit puta ul' nō: cōgluē ꝙ olim. qui nō sunt puta dimittat. si uo puta sunt cadat ⁊ ablādat aī fīo cadēt anno. ꝓ auet ut cetu ulnia. Ex q̄z ex ouino si ad pē nimi nalēte ille testudin ⁊ tē pellicla pars testudo ūdiq; a carne illa dz cruentari. illa caro si discoopta a corio exterioꝛi uſq; supl' nū cauſo a corio ablādat dimittat ꝙ ꝓsuet. dem⁹ oleū suat ⁊ auet ꝓ ut dñi ē sīl'.

De lapide. Si lapis sit ī uesica: dēt dr̄i ꝙ uetum lapidē ingerat. si ḡ nū ū aut: dēt ens ꝙ lapis ē ī cā. tē se. Sedeat as fortis ī latino ⁊ pedes teneat ī latino ⁊ pacēs ꝑ ꝓ ē si ꝙ as illi sedēs leuet cau ū ligata aī stillicidio ad collū ul' ad spatulas sīl sedēs ſmuato. ⁊ tē medic ſtet. ū pacēs ⁊ duob⁹ digitis dextre manꝰ ī cunis ī anū ⁊ altō. ⁊ dext ul' sinistꝰ ꝑ uarie cauſe manū digitos ūmētes ūpllo sī uētē ī os mo ꝓmus fortiat. uelica aī ī cunis digitis ad sūm⁹ ⁊ leuet ⁊ aī eiđ tō diligēt tenet. ⁊ si aliq; ue luit globū gue ⁊ durū inuenis: attrahat q; la pis ē ī uesica. ⁊ si molle ⁊ carnosū inuenis: carnosus ē ꝙ urnā ꝑd. ſr̄ de lapide. Si lapidē ī collo uesice extrē ad tūdū eiđ ꝑ ꝓ

eruus ꝓsertatōm ūpllere uolūs: ꝓcedat⁹ fomitus ⁊ iūcōdis; lenitiuis ꝓtegi ꝙ si rugā inducat ꝑ ī cualia uo ꝓpter rugā ī collo uesice īmittat: ⁊ leuet ⁊ sustullē ⁊ aurē lapis a collo uesice ad tūdē eiđ ūpllet. Et q; leuē ⁊ leuari fuat ꝓnullis ī fomitꝰ ūcōdis; ꝓsequat⁹ ois aq; q; ure mī ad oglūed. Si lapis ē ī uesica digitus ī cunnillis ⁊ pugno ſmittat manū sī pectinē ūpllo ⁊ fortiē oꝑ mētē: aī ūpl digitus ī cunnillū uesice tenet ⁊ attollat lapis q; ibi ē uemo neat. ⁊ aurē ad diligēt ⁊ sīmo duat. s. ēi q; talu ꝓllōe gluat dum ꝓsertatiue ualeb'. ſr̄ de lapide. Si lapidē ebe uolūs: dieta ꝓcedat re mus. ⁊ tūc auet dare mane duob⁹ diebꝰ ⁊ ꝙq; cōmedē. cōsidatis ꝓcedat⁹ tū si ꝓsertatiue ul' sit ꝓ ul' aliq; debil' di tus ab⁹ ū delen ūigē dieta. Tūc ūo die aliq; cōmedat ꝓmullis oib⁹ q; dare mī ad oglūed. Si lapis ē ī uesica. ingerat lapis ⁊ duat uſq; ad collū uesice ⁊ ī ī tōmella du ob⁹ digitis. s. aīa ī adat ī lōgū aī istū. Ca ue tū ne iadat sīl q; ē int aīa ⁊ rectū. si tūm ab una pte stat ī alio dem lapis ēnat. ꝓ ialionē ⁊ lapidē ablatiōm uſq; ad .x. dies mane ⁊ sero fomitē de bna ur sua. ꝓna ria. malua. ⁊ sīl⁹ bñ ut ꝓacēs. ⁊ stupa aī umello oui ī yeme. ī estate aī albue oui rumello pōt. Supfluā aq; q; ē collo uesi ce ut ne ulla sequatur. aī ualo no ē remouēda. ⁊ ialo ē ſuēda duob⁹ ul' ēb; pilcis. dem ē ut ne ulnia. Ly q; diligēt attēdēd ē. q; si magn⁹ fuat lapis: ꝓ ialionē neq; q; cura ē adhibēda. si ad ꝓsertatiōm a collo uesice uſq; ī tūd eiđ lapidē ipllūd. De ulnib⁹ ꝓio

De ulnib⁹ q̄ fuat ī ꝓtou ꝓtexi rib⁹, ꝓpis ul' aptis ide dicim⁹ q; ⁊ si ī dū mī dq; ip̄ō tūgēt. De sp̄ multi ūo ne dulla ly sūdem⁹ q; ī lōgū ulnet sū lesio ne medulle mīi. uelum ulnia nū ꝓsit cō glutinari. Qđ si ex tūd ulnet ⁊ me dulla exierit ⁊ ad oꝑa remāserit: ape ſ nullꝰ ꝓsit liberari. De lōgitus.

Longissima ē ps illa carnositas q̄ ab
ungue pedis mei incipit & ad caudā
q̄ si tegat cute ut alio sibi ut ī lōgū ultiet
cauet ut ī lectore aqua si ī ceciderit. Si uo
ex tali uulnere q̄ lōga mora cōtinua fuit
& ī cicatrice; a sanna sepe ab utroq; ex
tremitate ad una tū; ipa lōgissima caro q̄
forte quasi uxor illa p̄ē ut se tenet primo fir
mit luget aut tangat. ut ad exedendē p̄ē
illā nutrimā illius uelut uelcat n̄ ipedire
sanitatē quā ps ecclīa purificat & q̄
p se ipam a corpe cadat. & ai ut ps sanata
fere corpi restituat. ai ualorio iadat & deū
ut ī illius ulnus aut ī dolorē habeas. Si uo
ex toto ūsit tala ex nulla causa quibus
sepe euenire cōsuet: Oz si celo ulū sit tūc
aqua eadē q̄ ī lectore aqua p̄ea. De
Si membz ullū fuit & nouū ullē renā
cōsuet. & tū q̄ hoc euenit: aqua eoz pū
diuine gie & ī bñficio cōmunionis q̄ nūq
apt. si p̄ uulnus ingenij & ulnus q̄nā &
q̄nate sō de cruce & aqua diligēter ad
hibeat. De fistulis & cācre. De fistulis &
sanies ī hijs locis nascentibz ide dicim q̄
Vera fistula q̄ De fistulo sano si dicim q̄
q̄ nascit ī p̄ma q̄ cauernosa & sit
ibi aliquilla p̄ mēsē. recedit q̄ pauci
p̄ manu cute alia. & recrū reualuit
& p negligēcia cōtēpnit & sō ulnus
si nouū. & ita ter iustificat. ut q̄ de ei
pn̄o ēstiam ī meli ualeas: primo pauc
rē nō uogus si aliqua uē tosi & p nouū
emittit ul & strāgia. & si ps illa uē tosa
& illoz p fistulam exeat. q̄ si uex ē. cui
ē fistula ad caput lōgu uis pertinet.
cui sic ē ob ui ei cūd. Ju p̄mis longior
digit oleo iūcē ī nouū mittat & tēnat q̄
fistulam ī mittat & tenet ius caput lōgu
uis. & cactu digiti cognoscet si tēnat de fu
dū exeat p foramē. tē penā q̄ seq̄ cau
pne tēpe uelut ac ī milla ī illigat & lu
get cauet & sō diuidat. Alia uo die cū
cet cauo uīz ad penā ai ualorio. q̄ si ī
uis iacē ex una p̄te pedis de ungue ruptorio
pne q̄ cū illi ustiant ul carne & sit pedi ī
ēt. & ai ungia cōsupserit carnē: cauet ut

De emoz De ea ulna.
ūt ēt uolū aliqui fuit sit & emittē
sāgs & tantū dolorē aliqui fuit ex & q̄ui
emittit putrē. q̄z ul emittit & ī gūi
t. & sit aut ul sit cōstrict mēbri & sāg
ūt dolorē. & si sūt nre & sāgs emitt. Pri
sunt fomēta ad mitigād dolorē de radice tap
si barbati. mar ubo nug & origano & mē
tastro. pedis. cortice ca thapsi & cortice ru
bi & oleas uetes. & p̄ē gōt & ī p̄ne si
cauones & uēlos. & panes stando sum̄ temp
ut & ī bis ul ter ī die dom sāgs cōstringat
& tolat mūdat. p̄ea si uolūs ut ante cadat.
& alq; ī sto ī ille clauet sup cutē uulnus eg
tis mūdat & p una ul duas horas dimit
tat. & sit sup dom cadat recedit. & p̄ea panes
sedes ī clauet se ut sup ēstuat n̄ ī ī obi
tet. & p̄ea mitigō albo siue aceto mitget. de
ide fomētacōes fiāt dom sāni sit. Sup p̄ma
rie cū uitello ouī & oleo roseato uel ex
emoroy & aq̄ uīoē & ē ut desinēt emoroy
de mūdat cū mille & sāgs pulue aqui
lar bath ī tūba q̄nt. Si uo sūt ex ī
gūitate nulla p̄medo emittat. & solū ar
tbemelie. abrotonū ēta & cū oleo de lino
ul oī acta & eg ipne sufficit p̄ si pōt uīz
ad uīz dies l̄ q̄nū die. & sūt si uidis p̄ dēt
ūstas cū hac medicina. Si uidis q̄ nō de
creūt: accipe fruct arpini & ī pone cū flore
q̄ri dēs & oleo ī olla rudi sup igne dom
ūnat. & carbones ex q̄b fiant plus & ūnito
leo p̄ de nalle si pōt. & dem lana sumda & p
de ul manu bñ cōprimat. q̄ aūt ī ūdatū
sūt. stati ali pulu eid ḡtus si pōt. & si
ut dom diminute sūnt. Demū si penit
nus amare: q̄ attē de filo suo bñ ligat.
& si panes stringūt. diuide filū dom cendit.
dem si nimiū attrai ponus pauc de ungo
ruptorio ī cauella de cera fol. ut apte
fri calid. Oz si sāgs nō emittit & putredo

Dinguu-
dyfficilius ui-
sendi.

cē cēpret aī aliqa ut cēdat ūs os naguū ūs lōgitudinē. Si ūs lōgitudinē ūtat: dmittet. si ūs os naguū p̄ dentū ūtat frū adhd ul'ungiū ruptorū. dem̄ eppto ous auet ut De dinguū uelite ex ultie p̄mis. cera ultie.

Quap ulū cra p̄mē ꝑ alias pres una quas tam: uelite dinguā sepe si cōtigat qđ uuam p̄tari poss dnatm. fiat ꝙ emplm. oz. ut ante q̄ cū bloz ꝑ uad ebula ꝑ pm cuem ꝑ ebulū dū bullue tamas ꝑ aq̄ ul' i uino. dem̄ alid q̄ tollaue p̄t i sacco ꝑ ip̄m es ꝑ tam ut ma fiat. De cauēs sacēd.

Qua cauēa hūmo corp̄ bāna ap̄hma p̄tare oīs uenit. de ul' q̄ ab omoplatul ad gēitalia fl' delet ꝑ ad qđ uallet. ꝑ ūde bēt cōe auem. H Ad tamōm ꝑ tūoz ē ulc tuue man ul' bēhyz ꝑ ad dolorē mutī una ꝑ l' bēhyo ꝑ eb; digitus a nodo sūl. Ad eid dolorē mutī uat ꝑ cauū mutī ꝑ ē alia pte ꝑ digitos ꝑ ad id cōfert ustuo ꝑ cauū ꝑ digitos. H Ad dolorē hūmez ꝑ sparlax ꝑ defluū color fiat ustuo ad nodellū m fōtanell bēhyz tūa ꝑ ex. ul' nāsura a nodo. my. digē. mberi ꝑ sanas ꝑ cauēa. H Ad alma sero mtat ꝑ cauū ē ꝑ ul' ob epyglotū pellicula ꝑ cludo ꝑ sūmū ꝑ ꝑ lōgū. H Ad dolorē ꝑ oris ꝑ lbo. sb furcula ꝑ ous sero mtat. H Ad mau splenis mutat sero m sinū ꝑ p̄dno ē splenē. H Ad dolorē ꝑ u cauēp̄: fiat ustuū sup̄ eum. H Ad dolorē ūbilia: fiat sero. my. digitul' eo. H Ad dolorē lūbox: ul' pis lūbis ꝑ sōmella fiat ustuū ad nodulū. H Ad dolorē spine sero nes mtat. vñ ꝑ medo spine ꝑ ali. my. digitul' bē. H Ad dolorē vesicule oz mtat sero sb ūpus m osteo. caue tñ ne tūc ē ibi uasi q̄ē. H Ad emoroydas ē ā nū sero. vj. cau cias oz pūe. ¶ nap. my. distinctio xli libri.

Quis ē p̄ma p̄uda ꝑ m sōa ꝑ m tua sup̄ decē iens. nē dicēd ē de q̄ta distinctōe. de tis ope ꝑ alias ūbis a ope imberl tractare auerto.

De uulnib; q̄ fiūt in cava.

De ulnib; q̄ fiūt i cōca aī ēse ul' alq̄ silī.
De eodm̄ si fiūt aī telo. ¶ Sue ē
De ulne semui sīl pallia ē iasa ul' lesa
De telo q̄ patelle mlevet.
De ulne aīuis q̄ alīq; mō tāg.
De ulne ped aī lesione nūoz ꝑ ossis. ꝑ sī.
De lesione calami. ¶ lesione cord'
De lesione ūtreb' a cava. aīa ul' paullone
De fctura ossis cōe sine aī ulne ē fiūn
De disiūctura cōe a supiozib;.
De cruce a cōa disiūcto.
De fctura aīuis sine sit aī ulne fiūn.
De dislocatura pedis a cruce.
De disiūctura digitoz ped'.
De carnos ꝑ fistla i hyis locis nascentib;.
De pustlis ꝑ ruptis aīuis q̄ fiūt i cruib; ex flate salso. ul' ex melia nascentib; ꝑ de malo mortuo.
De cauēs sanēdis i cruatur passione.
De cauēs q̄ fiūt i cōca. aīue ꝑ pedib;.
De appētib; i hyis locis nascentib;.
De cōbustione ē ē fiūn aī ig; fiūn aī fiūn
De lep̄ ē q̄ ē qt sit el' spēs ¶ Eo amden ꝑ ab; mōis atq; nōib; distinguūtur.
De uer sib; eiusdem.
De spasmo. De ulnib; q̄ fiūt in scya.

Si uulnes ul' alio mole di sana. ꝑ eos uerūd ꝑ ligatū cū uino: euse ul' a liq̄ silī lesi ē cōtigat: ma qđ q̄ si aliq; extend ē uenos eas. ꝑ in suris ꝑ i alijs ut dcm̄ ē supl' aīa adhibeas. Q; si telū ei mlieat ꝑ lede sbtrahi nl ualeat. ut ad os cauo mudat ut euelli cōpēdi ualeat. ꝑ si sic euelli nl p̄ūt. sbtili uepa no cū fīū ujc p̄cīn nodul' p̄sequt. ꝑ sic caute fiat. dem̄ aīa adhibeas ut dcm̄ ē supl' q; si os nl fuit lesū: aīa ē melius tutissima supl' dcā. De cōca uulnerata.

Si uulnī i cōca euse ul' alio silī fi cōtigat sue os ledat sue nl: extinde aīa adhibeas q; i bēhyo ē fieri dcm̄. Si telo cōca ulnīb; ledat: nich ad ūgn nl hyis q; i cava bēhyoz cōt ēt. De ulne ge

mui.

Si genib; fuit ubi ut ī patella ex magna pre sepet: p sutura nūq̄ p̄ dem mod cura adhibeas. īde dicim; si ex cubito fuit. Si uo patella sit lesa siue ī ueno ubi nullo libeat ad plenū. ¶ Si re ī patelle ibet: suma cautela adhibed ē dem cura adhibeas ut ī alios ubios hoc adhuo si patella ex toto ī adat: ambe ossa cōpmāt salua. & p̄ q̄ erit aptata ī locū suū luget. & sic p̄ fuit p̄t sarma ligabi ubi ligēs humi p̄ nūma & ligēs de. cōt aut ea albūe ouo cōmisceat & sic p̄ut.

De ubib; cruris.

Hoc īde dicim; q̄ de ulnis. hoc nō si ad nul q̄ si fuit ingū spacio. ny. digitor genib; tibia ubi sup. ubi a ceteris ossib; gambā mēbr; ē. de pcio ei; mēd ē. vij. auc; q̄m de lactis dyetis si adiūgni. p̄ncipio hoc q̄ si rumor ī mal at ab q̄ d uiae aut nūd me & multo dolore si ū ad suos cōtēdat: mortale ē. si uo ad ibernia: nō mortale ē. Si cruis ab ēlos p̄fractū: ad dem aut ad

Si pedis. De lesione ped.

ingere at ulli ab lesione junox & ossis ubi sū lesione cox: eod m̄ ad hibe at ut ī ubib; manuū dict. Si ī calcane uo: aut cartillia p̄cut. De

Si utrob; a cāu ubi p̄ lesionē utrob;.

aliqū ex ubi ierit a tua ubi p̄ ubi ossē ubi decurrēte. & si nul q̄ ossa cōiūgit ubi ictū fuit claud. tū medicus p̄ p̄mo sup nū iacent ibi nūs & medius sedēs ei appōit & ueno ubis pedib; cat ubi pedē sp̄ medo me una cora & alia ex medo cruis. Alij uero ligant cor & si ou pre medie mānb; medo & pedib; mē medo os ad p̄ī locū ved uat. Quo op fuit luget ī ambob; talib; ol uero ubi ubi am illis medie sedent & fiat aptā ua una talib; ex una pre & ali ex alia pre ide fiunt. & os ex ubi ex medo aptet os & melius pedes ut sua ubi ubi ibet ibret & ī fini si uene ut medie ī deap uet & ī alios ubios ī adat. ambe ossa cōpmāt salua. & sic ligēt ī ubi ubi ubi

pres ute uenus ruus rarcus ñ sit ipluuie: scruue tade ⁊ icessiones fiate ⁊ ungenta ui oleta iunte audent. Jē hi cane aliqñ se costing ⁊ aliqñ se elongat ⁊ hñ ubi se ad medit. quē ois p lationē iuuat. qñ ē ⁊ largādo labia. ūdiq; ho iadat ⁊ sāgis exprimat. deñ ubi appñ uiat. ioue sūpūor ⁊ alijs nocet ut dñm ē supi. Cū si cane ⁊ leo ossuoso seuerint ⁊ si os aliqñ emittēs ā se ferit. os cuius arbitrent. Cāula fiat de cera ul de pasta qd uod loq. ⁊ ipleat de ungō ruporio. ⁊ os leōi pcedē pōt ut lonā cū ruē custodiat. Ita fiūt pces de ungō ipleat ut cane ⁊ serua mortificet ⁊ corrodat. ⁊ a manu ubi seruo dimittat. deñ oui ad ignē tollēd pōt. ꝓ ignē credidisse cognoūs: ubi ad os uidiat remouens. de ungēt adiacat. ⁊ qñ de pō esse incepit ungi mortificatū uidis: uno ignio remoue. ⁊ ailo nā cane ē ire cognicis ⁊ si os ibuerit cane adhuc arbitreas q̄ dcā ē ⁊ cane de ubi b: Si os uidis cruī mortificatū: ⁊ cane bibē Cū si cane fiūt ⁊ cruenta ubi ungū manuū ⁊ ped: aprie uictiat ⁊ hñs locas ai pulue ⁊ oleo. Jē cane ungē scad ꝓ credi ai pulue ab oculos. De pustul.

Pustule ⁊ rupture q̄ fiūt ⁊ cruribꝫ eod m̄ curāt ungō q̄ ad cruna aqua ⁊ si ibuerit ⁊ cruna. hr aūt si add mr de urina nutrina pāes ꝓ loca rupta cruna abluat. deñ bū cerugat ⁊ de ungito ⁊ illa cruna ꝓdca se ungat. Si unde uio pustias uenoūa ⁊ rupturas sanare: appone ungīm albū ouj q̄ sit ꝓ aceto aq̄ uo sinta ⁊ oleo ruoleo cōi. De aymijs ⁊

Quot cyanea pallōm ta cauticā cyanea fiūt sup cyanea ad nod ul fiūt ubi cauticā ⁊ anglicā ad nod tal corpis. due fiūt ustiue ⁊ rubea tbꝫ dignus ⁊ nod tali. q̄ mīū ualz ad arretica ⁊ dolose si ioz. ⁊ una fiūt uetus ad arreticā fiat ustiua una in cōcurrente pedis. De cōbustione ignis.

Combustio igis ul aq̄ calide s̄ ibuēt. ꝓmo ampiat oleū cōe ai aq̄ frida diu cōmiscēt. ⁊ ai bū ī corpā fiūt. ne ui ad aqm frida ⁊ ipsa diu s̄ ⁊ ar ubi ungō unges locū cōbū. Jē. tx. cortices mali ꝓnati ⁊ bono uino ꝓ mollitias. ⁊ cod uino aq̄ ⁊ pea cane ai albūe ouj ⁊ ill ungat loc. Jē. tx. ylas frīdas. ⁊ cūlas mūnē ⁊ mūbē ubi lūi ueins. solat. ⁊ uua ⁊ calua pūcet. aū. mulpin. ai ⁊ ub ameugre nouell ⁊ aqūt illa oīa ī olla ⁊ cola ⁊ colatura adat pice cere ⁊ mastic ter mixti ual. Jē. tx. sūmitates sambuci ai ameugia ⁊ sepo cane ⁊ dmittat ꝓ tres dies mane ⁊ sere. ⁊ cale aqē ⁊ cola tū reseruet. Si igis penetret mixti ad ꝓfūdū fiat hec ungīm. tx. terebintū ꝓlūbi ubi mastic olibi. aū. ℥. ß. gerse. ℥. m. ista oīa pliz atat. Jē. tx. succū iunicelarus. ubi lūi ueins. solat. cinamū. cubi. ℥. m. oleo nuol. ℥. m. suca aū oleo ⁊ uino diu agitet ⁊ incorpent. pea adat pulu ꝓdcōis ⁊ incorpent ⁊ cōmisceat. tē adat aq̄ rose ⁊ fiat ungīm albū. ī solio pharagmus ul aul ſ ꝓt. Jē ad idē. tx. calce uiue ⁊ mitte ī aqm ⁊ ablue ter ꝓ tres uices ꝓ mitte uase ⁊ aqm ſ ꝓ pice. ⁊ aque oleū nuol. aū ro. ul cōe. ⁊ ai calce bū incorpet ⁊ rem abluet aū aq̄ ⁊ pice ⁊ ulu ueterū. Dolet ī malefice mixti mutuo sapnis sana eni ia pūfiat. Jē uel appōtū cōfert. Jē. tx. oleū ace ul ro. ul nuol. ⁊ punge locū uulnī. deñ si aliqge pulis ds de stipe alimus cōbusto. ul de pulue situs cōbre ⁊ corpus ylleu. De lep. ⁊ ul habet.

Elep cōiug ī corpe. vii s̄ mīa. st ylates: ma dē ⁊ mj. sūt ei spēs. Alopicia elephāa leonina. ⁊ tyria. Est ei alopicia de flatre ⁊ uulpi assimilat. q̄ndo uulpi depilēt in si aliqñ: s̄ q̄ sūt spēm lepre in ꝓ cōsueuerunt. Elephantia sit ex sāgne ab elephante s̄ nōiat. q̄ s̄ elephas ē oīby alijs maior: ita ⁊ sāgis minor ē

aliis humoribz. Leonina. ex cola fili. et dī a leone. q. certis alibi calidior iudicet. tra ter pallio aliquo alijs phibet. vl'q; s. leo i colore e uarl. malet pallio i colorib; e uarietate. Cyprina ex melio fit a cypro. s. pere nosta et alibi. et ex nā s. cypri p cōpillone spolig amictet. s. ita ai ex alio humore patiat. to die sanari et cōfortare desiderat. Olei hre ungūm fiat hoc. vng. ad lepim. Re. saponis gallici. ʒ. ij. picis. lib. ʒ. cere. ʒ. ij. spume nitri. ʒ. ij. farine lupinor. amidi. ʒ. ij. sulphuris aiī. ʒ. ij. succi pumi pruni. ʒ. ij. succi fumi terre. ʒ. ij. aruginis veteris. ʒ. ij. olei et aqrum li q; sufficiat. Cōfice s. oia i unale fictili ad ignē pone p̄ eā q̄ debēt cere q̄si liq̄fiāt. liq̄fact̄ cere adde. deīn pulue ēreos pone et sic repide tue ignē oi die usq; ad vij. die eo ungat. et post ad balneū eat et abluat se cōsuetudine. Olei hre fiūt. p̄ues duos rasuri abscīdat. et paulo ante cubitū. ihu nicx. i. sonū ē aqē. et sic aurichalcū. ut ing; i sirib; nulz autē hac ungūa. q̄ cōfert elephātie. ad lepin. Re. pupis. sulphis uiui. aiī. ʒ. ij. picis. ʒ. j. olei physcle. ʒ. j. sumi pruni. saponis gallici. lib. j. Cōfice s. cendra cere. et cū oleo bulliant. deīn saponē adde et misce. postea dilligēdo ad ignē. ʒ. ij. anungi nē ū ē abrasas. post nū lana forte sicca. et ad balneū egrat. panes. et de eo ungō i sic eo balneo diligēt ūngas. et eo subito. et s. de eo i cubiculo die. et erit deīn sanat̄ fit. et semp abstinus existat. De psalmo. Psalm. ij. xcix. xl. xlvij. hre ut aut. ungue. ungō q; s. fit. Re. olei muscellini. ʒ. j. petrolei. ʒ. ß. olei cōi. et butiri. ʒ. ij. cere. ʒ. j. storacis cal. et rubee. aiī. ʒ. ij. ß. mustic. olibi. aiī. ʒ. ß. gūmi ederi. ʒ. ij. Cōfice s. olea ß. misceat. et si ignē pōt agredo aī sparsa. plius tendax. inimat. vltio aī cordī fiat. et ad spūlū mundū pueniat. sanet. sicpōt. et sit unctio. iuuat; ungues i cancer. callos. et spinas. et omne opus ide iuuato pliciū. hz oīa fit. et repleat. Emplīm refrigatiū i ultio.

Emplīm refrigatiū. Re. ix. cerussee ab stincti. et albumī ouī. et cōfice s. absq; mo to ei albumē despūto cōmisce. et si plagā pone.

Apostolicō s. fit. ʒ. cere. Re. Apostolicon. ʒ. vj. multi olibi. aiī. ʒ. ij. galbani. ar moniaci. aiī. ʒ. ij. pias ung. li. y. colophonie. ʒ. vj. cebi. ʒ. v. Cōfice sic. oīa unale fictili pos i leto igne liquias. pea p pānū cola. et si a ignī frigidi lalet. deīn ut ignē mulgeat. et ide magdaliones formet. et aī in mē fiāt. oleo pōni deīn ubi opportunū. Pulues ad plagā.

Pulues ad plagā. Re. binal. urine. vtri la ab simbiū ouolorū. meloleī. vnū albū. farine fabe. farine seminis lini. aruginis veteris. pumi. butiri. Cōfice s. cere. s. dūs hu mis. et aī aruginis cum cere. eas. i fictili ua se ereudo pleno. s. do uino cōmisceat. et deli mel. oleū. farinā ingng. bitiq; mittit. ag nūo aī sparsa. rādu. q; deīn ilpiset. et s. eam pāno līneo. et sic ulti ponas. Ungūm fistulā.

Ungūm fistulā s. fit. ʒ. olibi. mastici. aiī. ʒ. ij. galbani. et ammoniaci. aiī. ʒ. ij. colophonie cere. ʒ. ij. olei cōis. q; sufficiat. Cōfice s. oīa i fictili unale ponas ad lētū ignē. et rādu dimitte. deīn liq̄scāt. ac p pānū cola. et si uehemēt i eo pānū strigas. et s. ulti ponas. De unc

Ericij quiz cānū ul' capilli. paul cōsilio. signe obtūdit ul' stinguet. Q. si nil stinguet. et add aurū aiet. ut s. Si cōtūdit. p' gū aq; cruce caleto. sonet. ac cōpiat. et suāa et ut sonet. ut ad pīmū sterū. veniat. aliq; hre fiūt. nitellinus oleo ruie caleto. ung. deli. ubi emplīm. Re. ix. auruī. mel. lauri. Cōfice s. oīa p sigillas cere. melle cale fco. sīa spge. et plagelle s. pone. deīn i ven tilatū. ut ea pone. ti. ut. Apostolicon.

Recipe unguī. ʒ. xvij. cere rubee. olei. ammoniaci. ʒ. vj. picis. et cruci. quam. libre. ʒ. ß. galbani. bdellij. mirre. aristolochie. cummi. staphisagrie. lapidis calaminaris. diptami. aristologie rotunde. pilosellae. opopanacis. olibani. aā. ʒ. ij. singulis. Cōfice s. ung. i obtusum pilicē. reductū. cū oleo i parella

Lapis nitrus prasias cere istas.
Dixit brayo gundi. et sp ago.

noua sepi ereugrtido do ñ ilpiltuñ ritq; iat
decoq; ⁊ si uolus stue unā cocti sit gutta u
nā ide si mutuo rē istilla. q; iut uel colligi
cocti ē deñ ceut gulbaī. de bit. ppoleū ⁊ co
loñ semoñ adde ⁊ modico ieuallo tuō adde
tumenū lupi dē calamū aue mitte sepiq; co
agrtido cōmilce. Cuq; cōperēt bulbecit. opi
pumue amolaū. bebellū uisci ⁊ mirrā ⁊
olibanū. mastic lepidos calas aī modico ace
to i mortario tuo ⁊ lactis sibundie i dictū
decoctōi ad miste ⁊ de finem spatula tegi
ta. ad ultimū uo duplām ⁊ crisologie si asp
ge pulue. ⁊ cū ad p̄dām bulbecit decoctōm
ilude i aqm fridā ⁊ manib; oleo lauro mo pi
tus: q; ignē mulcta. ⁊ tuis magdaleo mulc.

Usus reserua. Octo de ulceribꝫ.

Pcaue carnē sicca. nimo hūda ipōm.
O uā ei frida calidū ⁊ calida hūdis. hūda sic
cas ⁊ sicca hūdis plerūq; nuāt. Plerū ⁊
sanguis stue ifridat atq; ifit. Caro ultima
appōtis hūdis magis ac magis pullat.
Oē qđē sibi suo sibi augmentat. Oq̄ q; carp
calida ⁊ hūda ē. dño ualidi ⁊ hūd' magis
lecsiuet putrefactōē. Oc caro nimis hūda cal
cm sigoa uetuā. De apostematibꝫ.

Oēq̄m oīm apostēm. nullū auxiē ma
turāmā mollificatiuū si ppriū. dñi i ap
postib; cū carnosis q̄m minosis locis morbū
bz tuū uti ad p̄dām maturatōm facie nim
ami. ut ē ista pultis malue hūda. Illoz. q̄dā
ex sāguine ⁊ dñi. flegmones. q̄dā ex colli
rubea ⁊ dñi. herisipila. aut ex flāte ⁊ dñi
tume. Aut ex colla nigr ⁊ dñi. amē i regiōes
⁊ q; hisipilata ⁊ mortifera. ne dis intelligere
q; dē q; aliis opem delendo ꝑ uenire. Cū
p̄ sue igis aduenit. Illuz sanguinē q; sueris
hīe fridā. nim aīo uoz albuīe aī oleo mole
ſ pone. nā dui sanas do ñ residebit. Cuq; hr
fenu fuit q; nī sit digesta. tuginū bouis aī am
ugia uetꝰ. uel ipōui q; aliū nocīuū sanata
sit ac purgā carnē auferui. Oc si quis ma
pte de carnis fuit multū. unio applēdo ma
dato iadam. pea uo ut q; ulcꝰ auet. Sa

eq̄ qđē. ⁊ qđē. ⁊ qđē. eiuz. die ñ a p̄mo
uidebis ex q̄ humus ortt cōsilient. p̄ceden
monuit. Flegmō ex sāguine ⁊ sāgui
nulēa duricia. pulsū dolor. calor. tumor.
Ex colla rubea flegmō ſ sāg ⁊ ſ. calor.
rubor. mixt color croceo. Bilis ex flāte
albedo. mollities. q̄ si digestū ipsius.
q; si bilis fouis fuit. Bilis ex colla nigr. igēs
duricia nigredo mixt ab sāgine ſ. Bz q; sāguis
ui aī mutatōm iadicit. multiplicat cor
putrefactōē ⁊ elongāt ad auād. ⁊ plagā ad si
nād. Aliq; ⁊ ia sepe cōtumacia ⁊ dominū
sequ. Bal' bz ē masio aī mota fuit ut dī
i tractatu ſ. Iur si addmi. ē certo pus ab a
p̄te stupa ul lōbare ilecta i uello ou
aī. ⁊ fiol' olei uel aq; ad mel dies ponas deinde ul
ſ. cōcoq; nisi de nodis. De nodis ⁊ glādulis.
Nodi ⁊ glandulis ē ex sāe. cartil fundat ⁊ solūm
nodꝰ si sacris mtēs a radicalis extirpet.
si aliq; remāserit. fit cā ale. nodi. duos ei nodos mollius mutatōis ⁊ p̄ abstra
hās ut dalio tractatu. Scrophula ē duri
asprema ⁊ molli carne. q̄q; bo ꝑ cāū suo
phulas patit. ⁊ simile cāū ma pue sit. solo
pnu ſ. cali cōmestione ulbine. ⁊ aliq; ob
uenis ⁊ artꝰ q̄dē ⁊ carugia ab stralyi
ū pūt. Oēs hūc putū. hāc cōmestionē
facile. ⁊ sparke rad. calamus rad. aris
tologie rad. bursa rad. ⁊ arido is rad. sp
age rad. ⁊ uricelle. lappa rad. violaria.
lig. ⁊ uus rad. ⁊ uinū optī rubei q; sufficiat.
Cōfice ſ. Oīa i sticli male medio pleno
ſ. cōmino ul uq; ad pres duas mattes ſ. si
gnē pone. aī mixti bulliēdo cōsūt. tūc
addas mastic bdl. aq̄ſ. deīn cola ⁊ mduc ſpi
ce. ⁊ fac de eis rad. cali. acidis rū. ana pias
ii. diebꝰ ē pillas suas. aī sit rima ⁊ mo ou
oſ. mane cōmedat. ꝑ de uino tilo colatu
℥. ii. ul q̄ntū plus potēt bibat. ⁊ ſ. sumet
Quū rectū. De rectum. dñi sani fuit.
nup forēt lumeo ul uelo q̄ cōsolutari debet. ⁊ uestue ul colo pbone. ⁊ ſ.
pilos leprus. mel q; sufficit. Cōfice sic.

mel i ℞ tritu uale locato igne bullias. deñ
pulla cū ventas ꝛc pliem ꝛ pilos cū
musceo. q̄ vel gutto ꝛ vo agglito: pillis ad
mod fabe facias ꝛ cōmedat. y. ul. ij. ul. iij
Si magna uelle de uena o egrati. ꝛ pūt
na ꝛ artus sagta fiūt ulcera. ꝙ
illa abstrahat uena ligare cōuenit. ut di
scil i eadē yrugia. ℔ q̄ multo sāguis flu
it. au aliq̄ plie ipedit. hoc alīu fac. Ac
id. ℞ thur ℥. ij. aloe ℥. ij. pilos leporis ꝛ
cilos uistrix ai albūe ou. ut cis appone
ꝛ tādiu deuide. deñ sup ipōre adhuc Si
ulcera fiunt to sāguis. repido uino mādet
fiat cetu ulcera aperiat. De nervus.
Si nerui i lōgū tracti. ꝛ nimes restrices
uere ꝛ oleo tūdere ꝛ ad igne calefi
cans. calefacis illo medio tepido ut q̄
ꝛ placet iūge. Si uo ex obliq̄ ꝛ q̄ plus
laudet. ꝛ cō mi cōsoluere ꝛ eadē cura. De
Contusis ꝛ ulceribus ūmbz ꝛ uulnere
calore nimio ꝛ mala cura ꝛ nimes
adhere. qs ꝛ expellimi. ꝙ primū ferru ꝛ
ferra ulcis apponi. ꝛ pādi ut facias deñ ex
pilles. Qz si ulcer aliqs ruginem ꝛ id ignia
cōs ꝙ ulcis cōtractu patet. unguō ag ꝙa
uat. ℞ bone li. vj. succidiā li. iij. olei
albi terebintia ꝛ ceruse q̄ sufficit. Cōfice ꝛ ulcera
bene ꝛ succidis bibalbinas aī eneo aut
fictile ꝛ p. y. dies i oleo ypode. deñ die tādiu
leto ig cocq̄ do ut fiat unctuōsū ꝛ cola forti ꝙ
sāguī. pectus ℔ ceruā adhuc. aīq̄ oīa bñ
lucida fiant. cōde ꝛ usui reserua. Si do
ꝛ ulcera dūmodo dolor i nimis ꝛ cōsci leserit
de albeo unguō fungam. ℞ aq̄ ll. vj. olei
li. vj. ceruse mod. li. iij. lumbricos. ce. fenu
gre. ollas binas. scille. colofonie. uelue
oīm cū. li. figlas. terebintine. gūmi ede oīm
y. ℥. iij. Cōfice ꝛ add ꝛ ceruā ꝙ. iij. dies i
aqm fictile. q̄ do die i mane eneo stagnato
ad cōsūptōm aq̄ decoq̄ ꝛ fortit cola. deñ iij.
li. olei simul si mutet uas ad cōsūptōm sum
aq̄. ceruā si mutet aīq̄ aqua fiat. gūmi ad
fictile. ad ultimū colophoniū ꝛ uelum. aīq̄
repe fiat. reserua. De rub. cal. ꝛ cūere ul
Vulnus calore. mūdū ꝛ cūor si uelies. ius
pyllion cūpū mi. ℞ aloe ꝙli. li. iij.
virtis delle foliox. i aqua. solue. cui ex rubi
ceruina. ꝙ mue. foliox lardane. viole. oīm
vij ℥. vj. axungie nouelle parue. li. vj.
ul aque sufficit. Cōfice ꝛ ubis ꝙ ruis. ruā ai
axungia tame ꝛ de magdaleonib; fac p
vij. dies sucē. nouo aut die leto ig sufficiā
ēt i uenu uino cōq̄ ꝛ ꝙ sarcotu delige ꝛ
cola. pectus ℔ ꝙ uinu nate luce sucet ma
ne ieiūo q̄do fiat cicatrix si necessit: usu
Si qs puncturā ꝙ pulsibz pcūdi relicta
ulnī mādare desiderat. hoc unat medicame
℞ olei. lib. j. seu. cere albe. axungie ℥. vj. pi
cis ℥. iij. salnue ūsumbz. terebintine. singulo
ruris. oīm vj. mundissimos sigillos. Cōfice
ꝛ ubas ai seuo dum tūsas ai oleo cōq̄ ꝛ cola
deñ cerā adde. ad ultimū pulue. aīq̄ frigidū fiat
cola tūq̄ ꝛ usui serua. Unguentum ad carnem crescendā.
Ad carnē crescēdā i ulcribz cōueniens. ℞
seuū cicatrū. li. j. oleophilē ℥. vj. cere
℥. iij. olei phialas. ij. mastic. olibi. singulo
rū. ij ℥. iij. Cōfice ꝛ cerā ꝛ seuū ai oleo
resoluet cola. deñ pilules rendoz admisce
ꝛ aī cicatrī fiāt. usui reserua. Unguentum ꝙ pelle
Cicero. tubys ꝛ alios ulcera ꝙ pelle mundāt. qs hoc depūmi medi
camine. ℞ limaginis ℥. vj. mastic. olibi ℥. ij.
olei cōq̄s ꝛ cum albo q̄ sufficit. Cōfice ꝛ pul
uises tendoz i mortario eneo cere ibi ulcera. ac
ide i eod mortario redige. ꝛ ois una mane oleū
aliquātulo ꝙ pellens. eo pone. ꝛ tādiu
fricabis cū desiderari incipiat. aīq̄ ter fricū fiat
cōde usui reserua. Qz si ulcera uolūs alti
ra ueniq̄ oleū ul unguē addas sere pone ꝛ
pedēs pilules. i. minui pone. Aliud ad id.
℞. mastic. olibi ℥. ij. limaginis ℥. iij. olei
vo. ꝛ aq̄ uole q̄ sufficit. vere ꝛ cōmisce ut fiat
Si mala caro De mala carne cal. ꝙ. vel ꝛc.
i pdās ulcribz accipit. ℔ unū dactilon
pllie ꝙ pto uolucre aliquātulū ifecta. saluia
pūni. q̄ sic fit. In furno ut ad solē fumari










facias. deinde in mortario tere subtilissime et usui re-
Ad idem. Recipe calcis uiue ℥ iiij. Pulueris corrosiui. Sua-
aur ipigmenti ℥ j. aque calide quod sufficit. Confice sic.
omnia tamen quod ad ignem ponas agitando commisce.
deinde ad ignem ponas diu agitando commisce do-
nec multum in unum corpus redeat. postea ad solem duca-
tur et ibi tandiu dimittatur donec multum desiccet.
deinde in subtilissimum puluerem redige et usui reserua.
Ad idem. Floris eris puluerem ponimus. Corrosiuum.
Flos eris. tamen fortior est ceteris. quod sic fit. Recipe aceti fortissimi et
eris laminas dilatatas. et uas aliquod terreum
usque ad duas partes repleri facias aceto in ore
esse ualeat et sic es dilatatum arte exerce et sic
ij. unciarum spacio a superiori inter pendeat. ut ipsius
uirtutem in se recipere ualeat. sic faciendum donec appe-
at flos. quo uiso inde abradatur. cumque hoc factum fu-
erit. ad solem siccare facias et usui reserua. De
Inuentre aris pauciter ita in testinis exeuntibus.
quod intestina exeunt si fuerint sana sic intromitti po-
terunt. spongiam aqua calida infusam tandiu pone et
alia mitigatoria quod diu intromittere possit. Si
uero corrupta fuerint: suauiter ut diximus et impo-
nantur. cumque hoc factum fuerit. sedatis pillis et puluer-
bus utatur ut dictum est in capitulo ad idem intitulato. De
Plaga ei pro quo pertinet iij. uel uulnere ueteri.
iiij. menses: ita non est plaga: sed in omnibus suis
partibus cancer. aut fistula nuncupatur. cum hoc unguento
si multum non habeat esse tempore ponere non differamus.
Recipe radicis lingue bouis ℥ iij. anxugie ueteris
℥ vj. cinamomi ℥ ij. argenti uiui ℥ ij. bar-
dane radicis ℥ j. celidonie radicis ℥ j. cere ℥ iij. pi-
cule quod sufficit. Confice sic. Radices in mortario
tere fortiter et iterum cum anxugia tere fortiter. de-
inde terendorum pulueres superspergere et sic argentum uiuum
in fictili uase pone ad ignem et sic picula. cumque
liquefactum fuerit cera adde usui reserua. Quod si
hoc unguento non liberabitur: ad cirugiam transgressum faci-
mus. cum tale operando cirugiam facimus. membrum in quo
fit: crus uel pedem accipere et cum rasorio totam ma-
lam carnem debemus incidere et uenas exprimere ut
sanguis melius quod densus est exire possit. Cumque hoc
factum fuerit. amplo fuente cauterio cauterizetur.
caueas tamen in tali cirugia ne medicum aut uiuum

ledas. Hoc cauterizato: usque ad iiij. uel vj. di-
es uitellum oui cum ij. oleo foliis commixtis cu-
rare conuenimus. deinde quousque ignis a loco cadat sa-
gimine iuncto folio caulis mittamus. postea uero
puluerem nigrum uel rubeum. sero rubeum. mane ni-
grum. et exterius si uoluerimus utamur. Quod rubeus sic fit.
Puluis rubeus. Recipe mastice olibani ℥ j. sanguis dracon ℥
ij. colophonie et boli quod sufficit. omnia in mortario
tere. sigillatim tritis subtilissime cerne et usui
reserua. Puluis nigrum ad cancrum. Recipe salnie con-
solide minoris. mirtine. mamillos sigillos. fa-
barum nigrarum. cartule combuste. pumicis marine
et piculis et totidem. omnia ad furnum uel ad solem
siccari facias. pirulas tamen et cartas combus-
tas tantum subtilissime et usui reserua. Ad cancrum
mamillarum. Cancrum in mamillis uulnerum. per cau-
terium uel ignem curare non intelligitur. sed cum unguento
sedato de lingua bouis ut diximus facto. Ad idem.
absinthium tritum cum albumine oui mixtum oleo uiolarum
dispergatur ponimus. ac quamuis uenas que sunt circa circa
fleobotomiam. Mamilla enim membrum spongi-
osum est ac delicabile et ex leui sic accidenti deuas-
Commeduntur Cancri in gingiuis in ore. tetra-
gingiue sanguisque ex eis producitur. quibus hos
pulueres ponimus. Recipe uncarum cancri fluuius ℥ ij. ma-
stice olibani ℥ j. pecie lanee combuste ℥ j. gario-
fili. galange ℥ j. cinamomi et spice ℥ ij. Con-
fice sic. uncias siccari facias. deinde in mortario
sigillariter tere. tritis subtilissime et cerne. Pone
autem sic. in sero autem post comestionem cum dormi-
tum paciens ierit: optimo uino os lauet. sic-
que puluere inficias usque mane minime loqua-
tur. mane uero facto: aqua calida ipsum os ab-
luat. tandiu fiat donec sanus fiat. De fistula.
Fistula duobus modis accidit. aut exterioris
culpa aut interioris. Culpa exteriori:
sicuti percussione hoc quando percutitur et illa percus-
sio cum male curatur: fistula sequitur et hoc maxime
in concauis ulceribus ut in lateribus et ab interiori par-
te ueteris et inter utrumque spaculum. Ab interiori
sicuti culpa humorum in apostematibus. cum hoc unguento
fieri precipimus. Recipe infecte calcis ℥ j. saponis
sarpatarensis ℥ j. capitelli quod sufficit.

Cōtrice ſ. ſupon ſ. ralē ī capitella dictū
rea luſtrō p mul̄ hom̄ ſed ulnus q̄m
ibi ſtauas ſ. ſalbitle. ſi nāc ſuūt ſeruē
dū ſuas dom̄ mortuū ſuet. deīn ouī
aī oleo eod̄ ni ſtauas dom̄ ſtuū ſ. Q
ſi hoc mgō ul alijs expmūtus ñ ualeāt
ſalutē ēd ad aurigul. ut ab ī ſcio
rib; ul ī p̄cordijs putr. ī ſacro luget. de
ide aurē ī longū uulnus uſq ad ei p̄fūdi
tatē īgde. deīn aliud ſiū uolūdo ſ. fue
re aut̄ ſet ſ. aurē ō dāt aqua. S. uō au
gue ſeāt ī p̄fūdi capitis ipſi ſ. ſalbi.
O Clis ſeu omā oīuſ q̄ p̄ oclis.
hijs mōſ explent. ſeptūonē ſ.
ſeuera ſ. p. ix. dies pone ſ. more albūa oui
Ad dēaū ſ. oleū ſ. dictū lac. p̄ dēlz aīt.
uulcos. uſtas ſuas. gallū alectorē ī
pulſo uentre ſ. caſa ad ſonū dāt. ſ. ore ſe
Ad ſtāgīa ſ. ſol. p̄ uūt. neat ſ. ſ. ſalbi
uēd. p. ebuli ſ. ſulua ſ. caſ. ſcata p̄mi ipſa
q̄ ſ. aſtudi ſ. ſ. ſ.

ūcū si fuit. nunc cū malester. Et p̄cipuge
auctor expmitū ēdūc. cū lepris ad cū tū
ī aq̄ portū dāt. febr̄ p̄cēt ille ualq; p
Q ōr uadā febr̄ ē q̄ te incepit. tē tu febr̄.
baluei ēalid; ī aue ne aq̄ ingeat bēna ī
gorgedam ire thē ī aq̄ bāq; calida si aput
fide ī ambulet bēnis signē munue ī sibi
H ū tanta febr̄ ille q̄ pat̄ cū ancilli Hic
one mādauit ēgulas bū alūnas aī pge al
leato. ibi lut aqm fūdā sufficiēt Carm̄ p̄.
P er cū ī pmas ver hn incebat ī ecce sūeit
dūs ī dixit. qd h̄ aces pene at ille. nūc
aceo de febre magla ī dixit illi dūs. surge
ī dimittēt te febr̄. ī cōtinuo surrexit dimul
sus a feb̄ ī prepta sūcate secute ēcū. tē pe
rū ī aut dūm dues. Obsecro hac dūe ut q̄ūq;
h̄ scāl pcuiat. febr̄ pellime ei nocere nō
posūt. ī ut dūs pene fuit ūbū nū sunt
penit. eps uiat. eps uenit. eps mpit.
eps hūt familiā tuū. z̄. a febrib; liber
anū. Pat nr̄. m. oōs. Ne illud xp̄e q̄ familia
tuū. z̄. a cūctis ad ymagnē tuā. q̄ dimele h
baūt de hac leonū. ī tres pūos de numo
ros ubi familia tuū. z̄. a febr̄b; ī a fluxib;
ī ab oīb; doloribz ut famī ul sanā būdicant
nōi tuo ī p̄ūma sede sedā. Amē. q̄ sedz.
A pl̄ēdes de tm̄ ēgr ī palma sūt ues aquel
lanū sto ī unū. unc dues. eps ūnū. ī pea
m cū palma sede. on. + pī. + on + filī. + ou
+ sps scī + ī mox aq̄ būdā delear ī pmā ēt
bibat. In hāc die sanat ī pma sanat ā ues.
ī pea sedet + on + aries + ou + ouis + ou +
agn̄. ī s̄ bibat. In tma die s̄ ī pma ī pea
sede + on + leo + ou + ursulus + on + ursa
ī bibat ī pabulū ubi habitauit. ī sic ī ac.
P ro sienes ī aure. z̄. lēchame fuge de sede
fuge de hīa. ptuē audū de fūo. ī ace tū ī cō
cūlcet ī sūl m mortuo ī fier de eis ēm
plastrū ī me duo fūsa de lino ī po ad fūdē.
E xpūē optūū ī cordū ī q̄ tuū. uuū dear
cōd ī alue hanc ī de tuū aucssōm. si nō sit ī
stōcho. dant puēnū. si m alios locis: con
sumit. Hyc incipit sperlin medicinarū.

D e ē displicear q̄ sūt tam corpe pnus
O rtulus ihe būus mūs ponia gent.
P lima dictū sūt hic digesta uuor.
Lector hic summas que me loca primis
I sūs dues: que sūt p̄ cola sequue.
n nūnus aues: eligue que ualeas.
E ñ cōtepnas ules aī uideris herbas.
O ūeue cōpones: certo; ee ūlet.

Quisti h̄ series cha q̄dā mor
lor; remedia tē cōsūlūt aīm
ostina luū. q̄b; magī ē. q̄u
rissima experīta hyc ut fide
asserit ab hūdā. ppū eor; alij ēt pdicaue.
alij an nūales. A pdictis; sēd o; dūe mē
bz hūam corpis ē medicand. A caput eg
aīg a uigor pte sumēd ē exordiū. De dol.
D olor aīpitis ē cete passiones capis.
capis plūb; mōis euēit. q̄z ab ecto
rib; ut a calore sol. q̄z ab uicinis; ut
ab hūor ib; ul ē uētosis. Qz aī ab hūoris;
ē alterā aīt. aliq̄ ex sāgue. aliq̄ ex cola
aliq̄ ex flute. aliq̄ ex melā. aliq̄ ex
ū ex flute in stōch. aliq̄ ex ū ex flute in
cebr. Qz aī sit a stōcho. mēplatā ē exord.
Et aī a cebr. ē dolor cōtinuū. ī fūe vexat do
lor p̄ pmā ē sto. ī cū sit a stōcho: co pgīo
vexat dolor. ī uiolēt; sit dolor ī capite
uicō sto ī manus. Si dolor sit ī toto capite
dī cephalea. ī si ī pte: tē dī emigraea. Ex
B i dolor sit ī capite ex uno uicō sto:
sto: pgrauē ē stōch cū pigra laxatiā.
ul manuū laxatis. ul aī pilli ī vexiēt;
collapsū ēgrare. ī alie. ī si ossellare nō
potēt p pigā laxatiā: qē būdā laxatiā
cū pigra ante. ī delet repari aī calida ne
nimis moueat in stōch. si ei nimis ē ī stō
ch: affliget hūores ad sto. q̄ nimis repleāt
ipm. ī milū dz ē natura. ī sepe dari: si ter
tiū ī nīse. q̄ corp magis ifrideret emissōib;
hūor ī pgrauēb;: qm aliq̄ aliō nō. Si ei
nimis ē acuta ī sepe data ī milta quā
pgraues hūores. q̄b; emissis ī cor
pe. ī corp ifrideat ī sto mdigiō ī dolo

ris augmtacõ · ꝓgand ē ḡ sto ꝑ ictualla
t nũ cõstruend ē cũ pig. theodoꝛico capistõ
ul' amando ſ̃plia ꝛ dyne. ꝛ nũ ē attend dyḡ
mattie ꝛ ꝑ ꝓgacõm dand ē oleũ pullegũ
ad potãd. eo ḡ uictuola sua lauat ꝯtra os
sto ꝛ ipũ stocho nõ ꝑmittit ꝛ remanie. q
ulli ulq; plenus ſ̃ flatꝰ. ꝛ nũ ꝑſit bñ ꝓgnꝰ
a flatꝰ cũ ꝓcẽ · imo multotiens adhet q̃ꝛ ul
lus medicina ap̃ mẽ ſ̃ solut. ꝛ nõ dant oleũ
sanũ. Et ꝑ ꝓmũ pllium tale dant ꝓ
tos annis ꝓ ꝓcẽ dies ꝛ acero ſ̃ulũ ꝛ ſu
anũ. senebu. anisi. auru. amees ꝛ phũ
nis dant. Et assatus ingrauit sto stomacꝛ
ladano. bullant in oleo de q̃ ungit stoch.
vl oleo pullegino. ul' maratron. ul' anisso.
ul' dialthea. q̃ si medi fuerit ꝛ yeme. In estu
te ſ̃ tumat. fiat tale ex mel. ꝛ polipod. ꝛ
garic. sed fech ap̃. ꝛ dimittat ꝛ acero
p̃ tres dies. ꝓ q̃ dat. q̃ bullitus ad
medũ cola. ꝛ ꝛ acero ad ꝓt mel ꝛ sic co
q̃t ut ex mel. q̃ p̃ tres dies acet. ꝛ tũ mell'
despũre ad medũ bullitus. ſ̃ ẽ duo tam ꝓ
get tu aĩ dolorẽ polipod. ingrauat. turbat
colligit. cruciat. ut' sal. ge. me. ſ̃ mo
dat. Nõ q̃ si dolor sit ex flatꝰ exeũte ꝛ
stocho: urina ẽ alba ꝛ spissa. Sẽ de dolꝰ ca
pitis nõ ex colꝛa rubea. Aliq̃ sit dolor
ꝛ capite ex colꝛa rubea. q̃ꝛ ꝛ stocho. q̃ꝛ ꝛ
capite exeũte. Cui sig̃ ſ̃ ſ̃. rubor faciei ꝛ
oculoꝝ. ocloꝝ. ꝛ si lumẽ aĩ eos ꝓiect. nõ
ꝑ ſ̃ſ̃. sig̃m h̃ nõ obtã. fluxꝰ aquosꝰ
ꝛ amarꝰ nõ mẽ os ꝓuit. ꝑ uni cog
nosta ip̃t ſ̃uet fieri. cui q̃ꝛ fatuũ ex ru
bea q̃ꝛ ſ̃. Q̃ si fluxꝰ exeũ exeũte ꝛ stocho. ꝛ
ꝓllaꝛa h̃ nõ egritudinẽ. Si ex nũ exeũte ꝛ
ceb. nõ pollaꝛa nũ h̃ nõ. attũ q̃ꝛ mal'
q̃ꝛ nũ ꝛ festat. Cũ aũt colꝛa fuerit ꝛ stocho
dem nõ ſ̃ſ̃. q̃ si dolor nõ fuerit. ſ̃ dann. q̃ ea
nõ ſ̃ſ̃ ꝓpter. sinꝰ ꝓgnda ē. Si aũt dolor
nõ fuerit. uoꝛ nõ ē dand. nisi ꝛ urina dolor
Si debeãt ꝓgnre ſ̃ſ̃ aĩ ellebꝛi nigꝛi. ul' aĩ
ori laurꝛi. ul' turbith saracena laxatiua. ul'
aĩ mirobolanis. vl' accipim fructũ ap̃. sa

In pericra superior

ruol. acacie. succũ solat. bullitus. colatꝰ ꝛ
hyis aq̃m de cocciꝰ polipodij ꝛ mel addat ꝛ
dant ad potãd. ꝛ solut ſ̃ſ̃ies ul' cruces. In
ingrãm epat ꝛ cere lac oleo roseaceo. Cũ u
ceb exeũte de colꝛa ſ̃ rubea. aurũ. mũdũ
oleũ roseaceũ. aĩ fluxꝰ ſ̃ſ̃ acetose ul' aĩ pul
cha. sitꝰ ꝛ appoĩ pecia mellis. ſ̃ulũ ꝛ oleo ro
seaceo. de aĩ fluxꝰ ap̃. ul' rubꝛ. ul' aĩ pulchꝛ.
ul' aĩ fluxꝰ pãp̃mi uiridis. q̃ dã capol. mirabꝛ
ſ̃ulũ oleũ ro. ꝛ sal. aĩ dulcoꝛatꝰ. Cũ
mi ſ̃ abscessꝰ ſ̃ tus ꝛ aq̃m. ſ. malue. uiole. pa
pauꝛ lactucꝰ ꝛ mucꝛe si ſ̃ere possint. ꝛ exp
mant aq̃m ap̃ma uaso ſ̃ponat. fiant clꝛ
ꝛere ex eisd ꝛbis. radix polipod. ꝛ mau
al' ꝛbeus. uiole. chamedꝛo. ꝛ cassia fistꝛa
ꝛ hys ſ̃ſ̃ibꝰ. ex aĩa exeũte ꝛ ap̃. ꝛ cã flatꝰ.
Oloꝛ aq̃nus si fiat ꝛ exeũte ꝛ aq̃ne ꝛ
alueꝰ ex flatꝰ. ungat ap̃ ingrõ. ex
pne ꝑ alueũ. ſ̃ ex aphisagꝛa. puluꝛ. eu
forbiũ. castꝛoĩ ꝛ aĩ oleo pullegino misce
ant. ꝛ ex eis ap̃ ungat ꝛ ꝑ ut cuprosꝛe.
ſ̃ si aq̃nus rubeꝰ ap̃. ꝓt ſ̃ſ̃ſuge ꝛ
ꝑ sag̃ſuge. ꝓt ſ̃ſ̃ etrose. ꝛ ꝑ si ꝑt oleũ pul
legii ſ̃ſ̃ub. ſ̃ſ̃uge. ne diu ap̃ma remã
neat. fiat ꝛ cauꝛa ꝛ auricꝛis ꝛ cornibꝰ
ap̃tus. fiat ſ̃ſ̃umentũ ꝑ naves ꝛ ꝓt
pullꝛ p naves. dete sit ſ̃ſ̃ure. vl' q̃n cotto
neo ap̃ ꝓget. fiat ꝛ gargarisma ex mastic.
olib. ꝛ aphisagꝛe aĩ aceto bullitũ. Quã
doloꝛ ap̃ma ait de ſ̃ſ̃igne exeũte. Oloꝛ ca
pitis q̃ꝛ ait ex ſ̃ſ̃igne. cui sig̃ ſ̃ ſ̃. sanꝰ
rubeꝰ ꝛ cecꝛ gꝛues ꝛ ſ̃ſ̃ h̃ uidi. spũa dulce.
Cura. Primo mundificãdũ ē de bẽ nio. si uo
uet. de collo ē mundificãdũ aĩ uenosa. ꝛ alua
ad mundificãdũ sit. Caput rade dz ꝛ ꝓpõ ca
pꝛi dz ſ̃ſ̃ibꝰ aĩ sucꝛo ꝓſſuue. vl' aĩ sucꝛo ꝓſſu
cuꝛ. vl' cauliclꝛ ſ̃ſ̃ꝛi. ul' solat' aĩ oo. oleo.
Ꝓgnõ ē q̃ꝛ aĩ cutem laucenã. vl' sa
nã decoctõem ex polipodio. uiol. cetrario.
capilluenis. uenuphau. acene. ꝛ ponat ibi
mirobolanꝰ. ꝛ addat zucaꝛa ꝛ fiat
fiatꝰ aq̃nꝰ ſ̃ yeme. vl' aĩ zucꝛ. ul' aĩ mille
Aq̃nꝰ ꝛ puluꝛ mirobolanoꝝ. uiol. gũ

ui. ꝛ admisceñ decoctiõ fuꝭ ex pulpodio. ui
ol'. magna. cassia fistula. epithimu ꝛ sumo
fumꝰ terre aī ruꝭ ꝛ mille. ꝛ electuar' fiat' ex
uibus. mundificat' libat' os pectores ex sāg
ne sputo. ul' pectores ex colla ꝛ sāgne. Quīz do-

Dolor capitis qñz ꝙ cāt de melle hu-
cāt ex melle. cui sig' sit hec. gluet capita
ꝛ q̄ ex quatuōr pmat'. s. mat'. pulleg
ū. mastic. olibaū. ꝛ ladan. bullant' ī aq̄
rep̄tam' fiat' p̄ q̄ post manes. ꝛ solus
pulleg' fumꝰ fiat' ī loc' cāt. Quīz dolor ex

Dolor capitis qñz calore ol' cāt. cūc' s.
cāt ex calore sol'. cui sig' sit h. rubedo ꝛ ca
tuard' q̄ d' ī fronte ꝛ ī toto corpe q̄ pectes
febrē ꝛ pcutit qñz cutem ex' ꝛ ebulliūt
ī aq̄ bullant' rose ul' nuc'. ꝛ solua pp̄ri
ꝛ de aq̄ illa fumū ascendentē recipiāt p os
ꝛ nares obfrigēt. Et ad id. ℞. solua plūa
gunis q̄llam ꝛ aī urina. pa. repone capita p
t. Quīz dolor cāt̄ur ī emigraneo capitis

Dolor fit ī emigraneo capitis. i. ī medio
capite. q̄ s' fit ex cad' in exime ī stomacho ꝛ qñz
cauſe ī cer' ꝛ cauit s' ut pōs dolor fiue fit ī
stomacho fiue ī cer'. ī q̄ q̄ū fit a stomacho. gluti'
putrē ab escis ꝛ cibis ꝛ pot' cum aq̄m cath
dā sulphuream ꝙ uaporē nocū. ꝛ cū ꝛ sanabi.

℞. mastic. olibaū. cebic'. eu ꝙgrad capitis
frīd'. stupha sing' sumaꝑ. elleborū alb'. mu
ce aū. ʒ. s. resine. li. s. ī aceto dissoluāt. ꝛ
pl'ues cōdiāt. eis admisceāt ꝛ det ad tenēd
ī ore. ꝛ si fleū q̄ exeant spūalia fiāt. aqua
nubr'. ꝛ cū ad multēd' fiat. pillē aurē.
Or. ℞. agnine turbit. epithimi. epithimi.
mī. aloes. ꝛ pix eluti. d. aū pig. ꝛ aū ther
dacē ī pul'. ꝛ amanū. ꝛ aī capitis. Au
rea alexandrina. opopanacē. diabrea. ꝛ silī
bz. ut mel. dant. mudeū aī castor. ꝛ pi
perū. ellebor. d. ꝛ resina. ꝛ pulegio. ozimo ap
ponāt. sepe hec mundificat. fla. ī ht. post

Epithimū ꝙ dolore dolore capitis. epithimi.
capitis s' fit. ℞. sucū ꝙgrue. solat. mau
al'. cellule mīorū. fūmus ordei. ꝛ grūm
aurora. delet musca ꝛ capita si ponāt. Dolor

ito capitis q̄ fit ī medio ex stomacho. eod' ū
cuare ut ille q̄ fit ī toto. Exp̄ūm ꝙ alia

℞. ysopi. satureie. origani. ꝙ dol'. cap̄.
fasciculos ī aqua optima ꝙ eduū manib'. hinc
inde q̄ solet gargarizari ꝙ sigillos mēset
fames sanet eos. ī solutione capitis. ꝛ ca ꝙ
ueꝛ. ī libro. Sed galieñ. ꝛ q̄ dixit cō
go q̄ ꝙgationē capitis fiate. ponēda sit
illa q̄ a galieno ꝛ ab alijs medias plana
dixisse. ℞. ysopi. fasciculū. ʒ. satureie.
fasciculū. ī aqua nouo ferreo optimo. li. s. co
q̄s ad cau' p̄ē. ꝛ ex eo ieiun' gargarizet ut
sup̄ dixerunt. natura os ī aquā dent' oīs hu
mor exeat. os ei aquā recipiat. capiti nō
Ad ꝙgrad q̄ capitis ad cēd'. ℞. aloes. medulle
cū. ꝛ eq̄ uctū. ꝛ oleū omp̄. sepū hircinū
uetū. ceromis. ꝛ cum. ursi. ꝛ anatis. ℞ oīa
simul. ꝛ cola. ꝙ pānū. fiant' inde ad os. gtas. ꝛ
ī aū. q̄ gutta recipiat. ꝛ simul bis. vng'

℞. ʒ. s. eusorbij. reuersat. ad cap̄. dol'.
putrē. ꝛ lib. q. olei oliū. ꝛ cer. ʒ. s. ꝛ re
solue ad lentū ignē. ꝛ tunde. Ad ōem dolorē ꝛ

℞. pīg. domē. angle. cedri. cetine. ī aū. q̄.
sucū aū. fol'. mastic. ebul. ꝛ pulueriz. ī
cerū. butiz. oleū roseū. sepū. ī cer. mul
dū. ī cinere. ꝛ igne. cerū. ꝛ de olibz. ius

℞. sucū ꝙ vng' ad sudorē cap̄. fac. ēplā
tum. sumi inuene. acetū fortissimū. ī. ol
mulsum. aqua. ī mixe. ī mortē. ī tunde. ī mortē. ī. ꝙ fricā
dos dolores capitis mitigat. Ad cruciat dolo

℞. satureie. rosē. ad solē. rē. ꝛ ad os. mēbr.
stomac. ī. q. rute. uiride. solua. ʒ. betonice
lauri. lib. s. cinimi. li. s. olei. uetis. li. s.
inuene aū. uid. ʒ. cere. li. s. ℞ stice. ā. ʒa
fereū. ꝛ rute. ꝛ caminū. dialybē. cere. ꝛ sū
de. q. dieb. ī sumo. ut os spes. mitto. regit
pea. cerū. ꝛ aī. orte. fiant. mitte oleū. ī
uenū. ꝛ cū. cā. ut os. sis. uis. cerū. ꝛ u
nū. de. hiant. pea. oleū. q. sic. cola. ꝛ cū
cā. ꝛ cerū. mitte. ut. ueld. tu. ꝓfit. ꝛ ad. ce
rotū. sua. ad os. ꝛ. ad. cā. Ne. uires. mi
nues. q. medicīs. ualde. nocīm. Ad cap̄
ꝙgrad. de fleū. ℞. puer. ꝛ. vulpes. ī

plūe & cōquste plūe aī ceva & fiat ide pal
tillos & pea remui ite mathia. Oleū.
Cōfrmō olei q uīat oīs ītīgs vl' aplīs.
Oleū mīū mittes i caput & descendet
in oīa vīa tua. cap' ut aget. cap' ut aget cōtra
dem mūdus unctus i me mūpl' & ede mi-
sericordia & unctione unctionis tue pinguē fac
dum aī ipō oleo bñs ut ūt cor oleo
remaneat. pea repetīū p līdeū & cap'is
ri capilla ut rei repones & labiū mū
Deū tetes. p līdeū Īē ad dolore mūb.
extorqs. debz & rēplas illumes. amue
pdest. Īē pillegiū i aceto cotū ad
nares ma appnes ut odor ītret & de ipō
pillegio fac coronā cū hdi capitī appne.
Īē pillegiū aī oleo cap' & exide ūge cap'
& tūpora. Īē oleo mīū aī mille aceto
bibe. uetes dolores ritugnē tollit. Aliq̄
bibat cap'a. Cū mulla macet cū
oleo i aceto & lauet caput. & cōplalīaē
dolorē mīū tuū. Bz. q. pres oleū epatic
& s. prē mastal & reducat i pllie & cōtinuē
pille ūi modio mille. caput & sem
dat caput pea lenomia cotū i uino &
ide ūget caput tā calid' q̄t pnēs pati
potūt & dem bīa aliget caput p. ūs. dies
ū remouet & ītim bibat unū i q̄ cotu fu
it beronica. Īē Bz. sucū mēte & celido
ue & ūige frōtē & tūpora. Īē radi caput
pea lauet aī uino & aco. dem. Bz. beronicā
& salui & mūl' & fiat ide emplīn sī ca
put p. s. natē & q̄ dz remouet ūi cōtinuē
emplet. dem emplō depōno: appōt cui
dā cotū i uino & aco depōno & p mullū
i uino & aco p. i. natē & ūget sī caput du
g' pale ad os dol' cap. Bz. sucū sūnuc.
celidonie. iuene. beronice. mētā. rutas
cōmuniat. caput ungit. Secūt de lauāg
Bz g lauāgina cū pēciosus pul
caput & fit q̄z de sallo flare & cō
tinue oppīmit q̄ sūpno gīu. Q̄z fit de
amurcino ne colē & flatus. q̄z oppīmit g
ui sōpno. q̄z exanet q̄ stomachis. Īē si
pūt & uenesi sī sūt febre cōtinue. ma ipīs
lauāgīna sī sūt feb' cōtinue. Cōtrā q̄ febs
dēmiant & remanet lauāg sūt feb'. q̄ pme
dia mālagmata. p gargarismata. p stru
mones & pmeones. pones & pnates & pi
uacōes bñ curat. Q̄ cōtrā aī feb' diffi
cultōis. Videat mī' signa q̄ hec cāu debet
fi. Cena. Cena
dēbes apponē pepillina. & malo capite debet
fi iūcōes med curat calide. siam cathoto dif
cīpato aī suo capi ul' femori. rap sī fit fon
tis: sleobotomer de epatica. & uert panēs
ñ sit mūtū fortis: debēt uene apuri i narib
aī sertis pnīus. & medie q̄ labor abit ut
eū exaget & sōpno gīu. debet & audiat sero
ple iūxtū panēs & uenert p pedes ut fu
mū demāt & cīpiunes tale debēt appon ad
nares & frequt & no noīari & pilā na
rib: ēdu. Īē ū dz si iūcō cā pnes ñ cōt
palatū mūtū calid & medicat calid. vñ aī
cathoto dilīgno aī suo capi ul' femori sit
iūcō i narib. Īē aī aurea ulcerādua dū
regna mūno calida sūt iūcō cōt ligū
& palatū. Īē sumā capillos hūmor cōbu
mēb sōni' cessat lauāgia. Īē ū dz pmanēs
sorns exhumatō. q̄ ex nimia dilōne se
q̄ret mēbor oppīlio. si aī febrem q̄uet bis
ul' ter. Q̄ si ū meli' se lāt: ūtū bis ul' ter p
q̄uet. Et nō q̄ fricatōes debēt fi aī sale
& acero repido cū oleo las manuū & ped.
vñ debēt pmi pedes usq̄ ad med tū tubaz
& tūc manna repida & fricēt pres mīcōes.
vñ hī sonūnō frīa ad genua dū: dimeā
& uentīū & dulmetū cōfert. Īē d' Alexand
q̄ dz si balneū & ego exprmā spūtōes
cū tubas & pedes ut dcm & q̄ febā tūtū ñ
dz si balneū ul' stupha & lasē mūtos de li
quoso aī sed q̄ bñ pt stupha. De ppūesia.
Ppūesia dūm pallio uocāt q̄ medietā
tredūt ee i spacio duox mēsū. sīt mūr
epilia de flare mota de uertigine & q̄z sit de
puerta tā. i. mūdo cēbr. q̄z de remota. i. mū
do & de malēsia. vl' mūdo cetoz mīlz & dz

cathalēsia. ut duo. s. cathalēsie & cathalēsie
cathi ꝑsecauit epilēsie filio ñ. Qui ē de ꝑua
ni cā ut uino ocli. hꝫ si de sāgue igroz & ma
lūoso & dz cuuuri ꝑ frīda. Et si cal sit i sto
do: tē sit uōtꝫ ī cau. Et si ī rectum: i cau
sit uōtꝫ fluxꝰ. Si i uno uentriculo: i cau pi
gꝫ. Si ī nūbs gnttis: ꝑmanzat ꝛē. Duīe
entes lune duūs hūoūb; affligūt. Qui
oz ei ē entes lune. ꝑma calida & hūda.
scda calida & sicca. tia frīda & sicca. qrta frīda
& hūda. Qꝫ labozat de calidꝭ & hūdis.
dz affligi i ꝑma entre lune. Si de cola q ē
calida & sicca: oz affligi i scda entre lune. Qꝫ
labozat de melia q ē frīd & sicā: dz affligi
in tia entre. Qꝫ uo labozat de flātre. dz af
fligi i qrta entre. s. nō q qda affligūt semꝫ
i die. qda semꝫ i septimana. qda semꝫ i mēse.
qda semꝫ i āno. Qui ī. nūs tpib; ānis. Cetia
regla ē q ille q tardi affligit: tardi auat.
uō q ꝑsto tardi: tāto cōpungor ē ñ. q lō
gioꝝ tpe idiget ad suū curandū. Ē qui fuit
i tenēti etate & fuit uō cuua exhibet uuta. &
ē sirup & obūgacōib; & pulū. uñ uno q
duarū horaꝝ ñ dz collo sēpdi. q mag dilati
uet qm cōsūmauet. Nō q it os libus q
soluūt epilēsiam i lactāt entre iuuenes & y
ppū. sine ꝛequirat lactes odoꝛē illi ꝓpe. sine
uuat. uuꝛe i sirup uel i electuis. uel qui mō
uolūs. Nō q uno ñ opāb ē i cau. a ñ ex ca
li. Nō q i ꝑmo cāu epilie si exhibet aliqd
signus a qui mēb uolūs: nulq ꝑa
fectabit epilia. Ē i cāu appōt pulū rute
de q uate suffice ñ manib: tuā soluet. &
suo odōꝛe ꝓpe ī nat. Ē alia regla i cāu dz
appōi stēnutatoziū dz fieꝛi cū capitꝭ ti
ne sūo sic ꝛ cerebꝝ corpe theant sic. Ē regla
q a qui mozbo fiat epilia ñ dē operiꝛi. ñ
stōcho i cauo ut foꝛi capit. excepto sale sa
cozialis & dyacatholicō q dat cū sūlib; ad cō
pōnē. Ē a regla. q si corp sit plenū
ul epilia fiat a stōcho: dē medicina leuā
tiua uniūsalit ꝓgeiēs. Si cāu sit a capite
& ꝑtes ñ sit plenū: fiat ꝛh; uleb; fugia
as cā aq decoctōis rute & ysopi. & q cito die
tā ob fugacē: i cauū. uñ. pille dyacatho
ruū distans cū sucho bleos i uuas ꝓuale
les ꝑ gargarismū fiat cura.

De epilia a

Si epilia fiat a stōcho: spāl ē cura. stocho.
dē fiat & si a capite ꝑ fiat. q stēnutatoziū
mēbꝝ ꝓ uūsū. tra ab ḡib; nūbs attrahit. Ē a
nalēsia a cola fit ramꝫ a cā mouēte. ꝑmo q
qui hūdat cola q calore suo fiat fleū dis
soluat & ꝛhūat. ide ñ fit si & fiat epilia. Ē
dicūt auctores q epilia ul' analēsia ex
soluūt q calidꝭ. ñ fiat cāe mouēte ē ob
uiand. uñ ꝑmo dz ꝑgnari cola. & ꝑa hūd
hūoꝛ. Ē regla q oīs epilētic de ꝑuata cā
dz mane alui & stomachū q nudꝫ mag
ledit ꝛubos epilēticos q ꝛeuuuū. Ē nō q
si fit uuo stō. multū oēt ꝛeuuuū ñ assit
debilitas cēb. Ē nō q oīs ispero nutꝛ uuat
epilētico. & oīs uuo nutꝛ ledit. & oīs odo
rif ledit epilēticos exceptis ruta. mj. ru
te. castoꝛ. armoiac. & oppopanac. & de ruta
i duo q ꝛequiꝛi usū hāt cēb. Ē uō d q
ānq plūs cōsueuit fiat cleoboromū ꝑ
quū. q. ꝑ cleobꝛomū melli ꝓ dimidiet
cēb. si ñ debilitaꝛ. oēt corpi q ꝑ. ñ ma
fiat pullul. Ē nō q ex nutꝛe corpe plenū
spāl ē cleobꝛo i uena ꝓ uuatis ꝓpiis & ui
dis. & illa uena spāl obūstꝛ capiti. Ē
qui & q i ꝑuata cā epilie ob lūg appet
qdā uene linde ingētes i liuidā. i cāu cāu
gual ē regla ut ille uene aperiant. & illa
apiom cā solui cōsueuit. & si ñ ꝛecta fiat.
Ē nō q epilēticis nocet balneū q auelat
ūuos & debilitat. & qi balneis ꝛelaxant milti
fiunt q ad caput ascēdentes & fiat cēb.
Ē gual regla q i illa epilia ꝓcedit cor
qi ī corpe multū debilitāt ñ uū. uñ multū oēt
palpare ꝓ comū & epilēticū. Ē oīs epilia
ē de ñ ꝛectificat. & i illa ꝛectificat dz si bal
neū. & ñ i epilia. Ē oīb; epilēticis cōue
ꝛit ꝛuca de. xv. ū. xv. dieb; ablata ad
pond. v. denaꝝ. cū uino decocti. Ī oīb;
epilēticis cōuenit cāudoꝛi. dyacatholicō ꝛ

pros ſũ pauli. ꝛ offerat bis i ſeptiana. i ſeu
dũ iert ꝙ ſuũ ꝙ alumo decoꝯ ſuꝰ ꝛ
ber ad poud. v. den. Jē tũ gnãꝯ ſuꝰ ſuat
bis i ſeptã. Jē regla ſcd os autores. cog
glim lepꝛis ſoluꝰ epilẽm. Jē elẽm q
ſtãdos ỹũes epleẽtes dilolut ꝛ cõſũ
s ſuꝰ ꝙ. li. ſ. ſoluꝰ lauoſe cõſtãt ꝛ de
cõpt nu. ſ. li. nũ ꝛ alia ub olet uſ ad cõ
ſũpdm nũ ꝛ aliꝰ oleo ũigat. valz ſtom
as. valz cephalẽas de frida. cal. valz pulmõ.
valz i ſpalmo de repleõe ꝛ iarcena frida.
i epilẽ ib frigidis. ſuat aũt epleẽtes hec
appenna. ꝙ. ſtmacũda. pes aucupꝛis. aũ. re
uẽt ꝛ decoqũt in uino mediocꝛ allo ꝛ odo
ſero. hoꝛ manat panes. ſpẽm. i uadine pio nec
ea collũ dñi ſalutis reſtituat. De mẽbꝛis

Sequit de pallõne q dr diſa a melius
pienna ꝛ ſit q̃z uuã aptus. q̃z uuo
ſto. q̃z uuã ỹpodꝛ. Et ỹpodꝛis pall
onib; ſũt diſſipiẽna. q̃z ex uno ỹpodꝛ
o. q̃z ex duob;. Si ex uno aptus aliq̃
ex ſãgne. q̃z ex colla. q̃z ex melia. Et
colla: malior ex melia: timet. Si ſuat diſ
cipienna ꝛ ſtoch ꝛ ỹpodꝛ: auget ꝙ e
uacuõ in mẽbꝛe q̃ nũſeb. Jē a q̃z mẽ
bꝛo ſuat diſſipiẽna: duo q̃ iuuet aũa
ſcd diuiſitatẽ ꝙꝛis ingꝛi. vñ i pncõ ẽ re
pẽtinus. Nõ q̃ appꝛ ẽ aliq̃ loque ſi app
coꝛe exiꝛe plet. il pdet uniuſal ꝙgu
go. Jē alia regla ſi ſuat diſſipiẽna ex ſã
gine: i ꝙ ſuꝰ ẽ fleob de cephalea. ul' meli
de uena cõuenꝯ radias pulmõ ꝛ ỹias.
Jē regla phiſical' i q̃ q̃ẽnt os autores
q̃ ſuat fleob ſi' or ill' pdel ſẽ ꝙ dignũ.
Nõ q̃ ſol fleob de diſſipiẽna dr ſi appꝛoꝛ
ſis ad uappõm uẽtꝛoſi' ꝙꝛ ſol diſſipiẽna
q̃ ledꝛ aꝛtꝛiã. a q̃z diſſipiẽna ꝙ ꝙgnõm
dr ſi uẽtꝛoſi ſi' ꝙlꝛa cõmua aptꝰ. Jē
ſol diſſipiẽna dr ſi dubẽ ul' ſuppoſitoꝛiũ
q̃ debẽt fieri uola manuũ ul' pediũ q̃ mo
dna fiebãt. Jē i ol melioꝛ dr ſi aũtũ in
ſol ſtullã colli. ul' fiat i aꝛtꝛe ſẽ ſẽtꝛiculã
ꝛ logiſtra cellula. Jē regla. oꝛz mẽbꝛa

ꝛ melias ol ſꝛ oꝛe ea mõdificatõe dr. Et
gñalꝛ regla q̃ ꝙ duꝰ diſſipiẽs ỹuerſ ꝛ ſuũ
veſpeꝛ. ſuat os ꝙꝛ ſ ẽ aptꝰ. De appꝛenna.

Appꝛenna ẽ mẽbꝛ equitãõ oĩm nut
riõe dr. ſ. minoꝛ appꝛenna q̃z dr̃ñ
ẽ ꝙ pulmõ. ſi q̃ maioꝛ appꝛenna ſola uanu
dinna aũat. ido aũa dr lue ũ ſtligi ab aũ
ore. ſi q̃ minoꝛ appꝛenna q̃z dr̃ñ ꝙ pulmõ.
vñ gnalia q̃ i pulmõ cõſidũt ſ hũt ſuat a
ppꝛenna. Jn utꝛiq; g appõne i pncõ ſuat
ſũ ẽ. q̃ ſi ſuat de ſãgne: ſuat fleob de cepꝛi
lamia. ſi ũ ſint coꝛtes. q̃ ſi ſuat de ſãgne: appꝛ
ſiues rubei. Si de ſtũe: colꝛ ẽ q̃ cauꝰ ul'
luuꝰ. Si aũt de melia: tꝛe. Regla. de q
cãq; mẽbꝛo ſuat coꝛpe exiꝛe plectꝛa ſoꝛtis: ſuat
fleob de uena pdcã. Jē regla. i q̃lq; app
pẽna ſuat dulce lꝛaũtiã ꝛ mozdicatiũ
vl' ſuat ſuppoſitoꝛia. Pulũ zet ſal ꝛ diſſe
pet ai felle caulmo ꝛ ẽ ubi i ſãgne ſuppoſ
de ſuꝰoze gllo ꝛ uuo. Jē ꝛẽ. ſ. os autores q
a pncõ dr̃ aꝛtꝛiã ad pncõ. vꝰ. dr̃ñ. Jē a
lua ẽ. q̃ capit delẽt dr̃ aĩmẽtũ ſuatue
ꝛ ſuat ſubtꝛes apꝛtiẽ ꝛ mutꝛiẽ ad exteꝛa. Si
mili. ſpalmo de repleõe i ſãgneo ꝛ plectꝛ ſi
at fleob. i alijs oĩb; ſuat ꝙgnõ. In oĩ cã
ſuat ſuppoſitoꝛ ꝛ clutꝛũ ꝛ gaugꝛenſm. ſ mutatõ
ꝛ ſubõ apꝛtũ. ꝛ emplm apꝛtiũ os de femu
gnet ꝛ de ſuꝛſuꝛe ẽtueo decoto i uuo. De ſco

Scotomia ẽ ambes itꝛigis. dꝛmia.
uuto ni. ſ ẽ oĩ uãt i aũs ꝛ illo m aua
nur itꝛigo q̃ aũat ſcotomia. Aliq; m ẽ ſco
dꝛmia mali ꝙ ſeꝛ ſũ itꝛigie ꝛ os ſ delet ỹa
gma. Cirnilꝛus g aũs ꝛ ſãgs ꝛpedãt i cra
ꝓmus ſi ſit uiuoꝛe ſãgneo: ſuat fleob de ce
pleatꝛica uena. dr̃ñ ſuat ũdiſtantia ſãg
nis. ꝛ tꝛio die ꝙ ſuat fleob de uenis ꝙ aures.
Sſale el ẽ ſuꝛ mozbꝰ. mẽbꝛi el aũm ſ ex
ulta fleob. dr̃ñ ſuat lauda uenedꝛa q̃ dr̃ẽt.
Si aũt ſuat ex hũoꝛib; frigidis: ſuat ꝓmo tale
digeſtiuũ. ꝛ. ſuat ſemeli. ſuat ubene. aũ.
li. ſ. ſuat tꝛite. li. ꝙ. aũene. aũmedꝛeos. eu
ſubee. ſatene. calaũm. pullegij. cꝛeſſuuee
maioꝛ ꝛ mĩoꝛ. pẽtibil. ꝛ fol. celidonie do

mestre aũ mãplũ .j. subados aurũ vos ma
rum thymi cyprinum cũre aũ .z. .j. euulsie
fen. endyue lactuce pupulus alli. prome
aũ .z. .ℓ. gnuz rute .z. my. calamu aroũ. et
lolalsam. carpobalsam. aũ .z. ℓ. fiat syrup
aĩ mille q̃ uat manet et sero p vn. dies dem
euacuet m aĩ pillis aureis. ul aĩ ius. ℞ re
rupis sathem. cenalagod. aũ .z. .j. acuat aĩ
aloen lotu et pulũ e sule. aũ .z. ℓ. dẽt i sero
aĩ nebla et mo. lxx cath hõ et reposat. my. die
bz i q̃bz cõfortet et bñ vegetet fiant tale chille
℞ sum rute et semell. aũ .lb. ℈ gẽtiane ger
maduce cẽtaure minoris aũ. maipl .j. mell
.z. .ij. terapig̃ .z. ij. salgẽme .z. .j. fiant decoc
to maq. resoluat terapig̃ et muscat. ℔ m
ã calida fiat tale chille ℞ euulsie. semole
fen. aũ. aã .j. viol .z. .j. fiat decoctõ aĩ mlle
i q̃ resoluat cathera cathartica ipul. aũ.
.z. .j. acuat aĩ aloen lotu .z. ℈. ij aut. Dem
fiat tale gargarisma ℞ betonice. solsq
rute euulsie aũ aã .j. fiant ex istis decoctõ et
tegat aĩ oxymille q̃llatus gargarizet. Si
aũt dolor maneat fotu oleo: fiat cataplas
gnũ tale ℞ mgelle .z. .j. sal armoniac .z. ℈.
sum rute .z. ij. cõtundat aĩ oleo et ex illo lum
aut naves mit i aure vt aũferat aĩ su
mã aũ sup̃flũ attrahat. Ipsius cãs et remedi
is unũ sit sub .z. q̃bz aĩ p tres alias: pre
ad oculos remedia et p̃ fiant tale. ℞ seis
rute euulsie. q̃ .z. .j. ladani .z. ij. storacis
calamite .z. ℈. mirre .z. .j. cõ fiant aduncte aĩ
succo fenicli .z. v. dem fiant tale collyriũ.
℞ aq̃ rute euulsie. aũ .z. .j. aloen lotu .z. ℈.
lacte lauri .z. .j. fiant terenda et reponat aĩ
aq̃s p̃dãs et aĩ fiat i loco pũct nres gutte
i oculis et dormiet. Vbi vo aliq fiat lee vngi
rotũ caput ex unguento. ℞. acetose alle et malue
et aĩ oleo de camamilla et p̃ q̃ sẽ caput.
Si aq̃uat lana lauada et irigẽ i succo ru
te repido et applicet tribz p̃ anteoz ca
pitis. ℞ aũ sup̃ frontẽ. Si pũct pedes i aq̃
decoctõis absinthij et aliorum et fen. ir
ñ fiat ad oculos. Istus p̃ctus fiat collyriũ

ex succo rute et mille depũto et tres gutte
pũct i oculis ul .iij. de nocte et sic fiant quousq̃
cõsurmetur m sanitate. De vngue.

Errigo ẽ obuolutio sp̃s alis q̃ ibi
pulsõe augẽt cũtinua ũt i gutã et sp̃ com
mat renebrum oculor. Plus g̃ oculis et signat
predict ũum. Si ei sit ex mala cõplexione
et si sit ex hũore uetoso cõtento i aq̃ue ul e
ãq̃ hũoris fiat: fiat p fleobõ si uire fuerit
aut. lxx cõ. fiat clistere molliciatiuũ. p ℈. ℞.
foliorũ malue mallpl .j. viol .z. .j. olei cõis
.z. ij. ex istis fiat liq̃r et muscat. deñ fiat ut
dictũ ẽ sup̃ m caplõ de scythonia. De vnea.

Gyneq̃ sit ex sãgne q̃ze ex colla
sãgne et cũ ẽ q̃ oculos lese. Aliq̃ sit
a salso flatu. et cũ sit ab ingestio pectus sp̃
debilitate matrie. si ũum sanabile: fiat ex ieiu
sãgne et si sit grue: fiat ex manducatis pre sãg
nis. Si bubules: ex manducatis pre oleo. Si uo
fiat sũ sanies et sũ pus et pituita: sic fiat ex
solũ de colla nig̃. Si ei mixte sint ab alterut
et fiant ex flatu salso. ij anni i plus. aliq̃
unueib: aliq̃ seib: Si i nnea pinx i aqua
ẽ alcalib: remediũ. Et no q̃lla q̃ inuena
ẽ ul i senili: p sanies ẽ hũoz p̃ctõ si mixte
sint. Tmeca sic obuẽit in gnali. Nuces i
regre ob cũe de arbore: bũ caput et pea ex
nab: exactis ex eo q̃ remanet aliq̃ntulũ q̃ si
mo lotum uinea: bũ fiet. Iste fiat tribz diebz
ãtinuis ut actus nutriat et pinguẽ q̃ sint
clarus illis mãlis: euellet et pea pix liq̃da
aloe olei cõmis ul murrhe p̃tuata ul bul
lita modo supra. Vbi rmea sbuẽt sic ℞.
elleboz nig̃ actritul. es uiride aurugĩ sul
phuris uiui. pulueriset. pulues i pice uiuula
resoluta bulliendo resoluet. q̃ eplin supra
tritece. p vn. dies maneat. pea lauet aq̃
aĩ deinde cõe medicine cornus ulmi. ul caplu
ueins. deñ indat et aĩ melle sepi ungat. De

Allopicia i capite. allopicia i capite.
fit ex calitate et siccitate et ex frigiditate et
humiditate. Signa caliditatis sunt caput calidum
et ex frigiditate frigidum. Si ex caliditate et siccitate. m

alopecia

aumbil ē ꝑ nimiā ꝓpriā aplicā. vñ fumꝰ
uaporatis ñ ꝑt i ēnaiā capillor. ōēm. ꝑa
aēs ex hyliā ꝑa frīdꝰ ꝑget ai ieiunijꝫ. ul'
aut tard. ꝑa ꝙ capitr ai silor nūdet ip
ūa ꝑs capitis nuda ē capillis nūdet. ꝑa
ad spectū simo fumꝰ fricet capitr. ꝑ nascēt
capilli ꝫ albi erūt. Ꝑ cōbure lauā nū ꝑ re
os fiat nimis ꝑ mulde ai oleo ꝑ fia capitr. Ꝑ
cōbure apes ꝑ mulce ai oleo ꝑ fia ꝑ lor fa
cuīt milu i aua mea ꝓ euulsionē capil

Pstule fuīt i De fillo i capite. lor.
capite qñz ex sāgne. qñz ex col'a ꝑ
sāgne. Cuꝫ. plus aut pigmtū ai aro
ꝙ dilloluto i oleū ex nuab; cadꝫ ol' a
ne mulcēt. q nues cortub; ꝓcess ꝑ pi
nū expmēt ꝑ fit oleū. ex ꝙ os pullē mi
ngāt. ꝑa fiat plius ex aloe ꝑ rosis ꝑ o
libā fōēt. ex eo os pullē ꝑ sūbabit. Ꝑ
Hlux capillor ex febre ꝑ ius capillor.
aiuāt. caput ungut ai oleo mirto
q ꝑ fit. flores murtilli pruīt i oleo i alu
q vase argillato. dmittat ol' ūa ꝑ dies. rv.
vl flores pruīt i oleo ꝑ ꝙ cocū pōt i ūa
rosea ꝑ cōfē in vase dupliē. Fluxe capil
Hfluxe capillor i sūmis nub; ol' lor.
aiuāt. caput ē abluend' al cocto
murtilli. deīn caput ol' uolatū ꝓno ex
unctes capillor. pulū ellebor albi aſp
gat. ꝑ coopiē ligēt ai alq ꝓno. Ungual
fluxu capillor ol' fac. caput ꝑ cauda mg
ēpens i mlsum. m. dignor ablagat. vel
qui corp i sūmis fiat. ē ꝙ mde q eo
mundet ꝑ caput ūgut ꝑ cuet. ꝓ est il
q solū ūmt hūc lōgos capillos. De fluxu
Q caput ē fur fures ex nimia hūdi q
ol' cumē. cauꝫ ludam ꝑ stomachus cōbu ꝑ
plius ellebor albi ꝑ oleo mulcēt ꝑ fricēt.
Adrūi pillo De pillis aurū
nes ol' lee. flegmō. fiunt. nulli.
dotas. simes. Cū flegmō. i. aptē sit de
col'a ul' sāgne ul' utꝫ. sīg ai ol' lee. Do
lor. febs. sitis minia. isōpnietas. Cauꝫ
Lauda aduertas ol' ꝓ adh ilēda. ol' sum

ſpūnue. solat' i mundatis. ul' mādragore ai
oleo rose. frūgni fiat ē ꝓ eulsionē de hb'
ſsp mtis. ut malua uiol'. elatines. pa
pau. mādragore. mur'. ꝑ silia. ꝑ arugiā i
mēd' oleū. vo. solū. ul' ai sūmo blax. frī
dax. ꝓgat ai aribem sanatena lactutia
ul' mirto bolatus i oleo rose fructus ꝑ i aq
dmittis ꝑ colatus ꝑ ai ſyrupū dactis. ul' ai
clamar'dis ꝑ ai cassia fistula. ultus ei dz ꝓ
gatiū cal' col'a. qꝫ ſt alia dmēt. magis de
ſcendēt. ideo talia dāt. Dulū flegmōis
i auib; s' aurē. Qui rūpt flegmō. i lo
co rupto remanet nulū. ido lauā distīa
tā ai sūmo ꝑ matre infūd. ul' mel dilligē
ai eod sūmo. vl' adeps gallinace ul' anser ti
tepidus ai eod sūmo dilligens ꝑ iecta mi
tepefcit. Dulū opilet' aurīcl' purdis
ul' pus exeat. ꝑ ligda ai sūmo ꝑ adhibe gal
linacē ul' ansermo ꝑ sūmo ꝑparat' resolutat
ꝑ auri ſiectis: ulū apt ꝑ purdimē nūdinat.
Q nūdinatio: ai pullue aloe ꝑ murre ꝑ ro
sar i iectis ōsolidet. Dolor i aure. Do
lor i aure sū flegmone ꝑ sū feb' sit ex frīd ul' u
tuset aurīb; ꝙ aurē ai oleo uerdino i ce
pa caleſō. ul' ai oleo pullegmo caleſō ꝑ au
ri ipōno. Ꝑ uulū ad idē ſpōgia marina u
facco ul' umo ꝑ aq nutrina ꝑ oleo decocta
ꝑ expssa aurib; appōna. Ꝑ mel dmū i aure
o dilligtū ꝑ auri iecta dolorē sedat. ai umo
alubo supra: dolorē ex frīd' lenat. Vinū bibitū
Q unte aurū sit ab equo a stōdo ꝑ a stul.
ſpūalib; i pollens. Cū sit a stōdo: unt ite
odonō. capite ul' anguand' auo. ꝙ sit
ab equo ꝑ stōdo ꝑ a ſpūalib; i pollet. signa
m fuīt i aurib; ai ripis: vl' uena ꝙ ibi ē
minuat ꝑ recedet sūm. ꝙ reuiret ꝑa. Ob
Q rudinas ex feb' ꝓcedēte ul' alio mal' aurē.
in sās aurē. Stīt. unū. ad hoc eū i grauo
balneū ul' umo ꝑ aurib; i sūmi. Aq lepe
igēt aurē dolor ai s' aurē. Oleū ad
auri iūct. ad balneū ducat' in calidi bal
neū aures aquā. ꝑ sum stillatiū ex ellebro
albo puret ul' euforbio. ul' pipe ul' staphisagn.

Oleum ex nuab

Oleum murtin

Aq.

deñ oleū pallegñ aliud ul' melliñ oleū aurib;
ūnat ul' lanas bulliē ungmenta aī oleo bul
lita ⁊ immissa aqñ tingit. Cutiam ieiune faci
ieiunū ieiū ieiunabilē diuino. ⁊ ieiūū ul' ad male audē i
gd dic. q' s' ecclīt. oleū aīd nutrit ⁊ ad bal
neū s' pduc. ut magis capiat aurus. Item
mō aūt puerē. detētus aūrib; ut facili' cō
tētū eruat. q' si nō pdest. surdis tēbitime iūs
luas iūgat ut eis adhibeat. Q' si nō pfuit. ad
ultimū nēcessa apponta nunc. Vermes au
rū ipaq' ne ij excludat. ſ. laudū salmū repid
aurib; mittē. Fiat sucū solox; pūa. ⁊ cerū
aū. ql; appōt prē aīas. colet. de lac colatura re
pida put nāe fuit istillet. Ad tēdunt ⁊ sucū ⁊
marubij. aut absinthij. ⁊ rute aī oleo ⁊ mille
myretis ⁊ aurib; repid istillat. Vmes iumos ⁊
edat. Dolorē ferū ex aliq frigido si' oīa i dñō
d sedat q' i anatis ē ingl oleo nuxeū. Ad oleū
uol' ⁊ lac mulier. aīi misceat. de ma gurita
ul' ij. repida auri paulū istillat. Ad dolor
⁊ sūdnam ⁊ tinnitū aurū. fomēte aī sua
formentaria diu bulliat i ij. pub; oleū lētiscij
q' si careas: oleū cāe appone. deñ colat ⁊ pāl
lmeū. de q' oleo expillo repido guttatī. j. ul' ij.
auri. ⁊ istillet. Ad gd. ⁊ lūbos ⁊ reins
⁊ vū abluat. aq' deñ capit in oleo. ⁊ ea colat
⁊ pānū utriusq' de lana i uase uitreo repōt
q' repid ⁊ aurē sana. fouēdo. Ad rapiam
sucū ⁊ oleū aū. repid istillas: surdū aurē au
ferē. Ad eps gallinacē ad ignē solutē re
pid mitis aurib; cū pluīū pdest. Ad ber
bicinū fel aī burro aū. mixt. ⁊ aurē inūde
⁊ surdos q' is ⁊ mitios anos ū audierēs fac.
⁊ alia multa ex. pdē sanauit. Ad si nimēt
aures: sucū coliandī ⁊ pones. Ad pulēnū
aurib; istillat. vel tauri aī pōt sucū ⁊ de eod'
felle aī lacte mulier aures pluendes ⁊ si gu
nas sit. Ad aures audierēs acer gargarizat.
Ad aq' cerues de ligno fēmi pōito ad ignē colli
ge ⁊ aī adipe anguill' cōmisce ⁊ aurē melius
ut pone. deñ i cepa cōcauo ad ignē assand
⁊ repid. ſ. gutta ul' ij. infunde. De passo
nibz oculoz.

Oculoz passōes q̄z fiūt ex hūoribz. q̄z
ex alijs agñtibz. Cui aūt fiūt ex hū
oribz: ul' fit ex sāgine. ul' ex cola. ul' flume ul'
melia. Cuius. Cui s' a sāgine: fleob'. Cui fit
a cola: lauerū. Cui a melia ꝑgnāo. Sz aī pal
sio fiūt ex mīj. hu: ꝑ ageñd' ē de passōe q̄ fit
ex sāgine. nūl sig' st' ber. rubedo. color. lac
me. ꝓfundo fūnis. flegmā ⁊ febr'. Cuius
dilatatio cognōsci i fūda aq' aī pāno cui' si pōt.
vl' fiat color. ul' fiat scarlat' ul' ūmedia.
vl' mas cū brie ul' fiat portulac. Cuius
color talis sentiē. Arnud' aī ab iosca de
cōparat ipōnit. ul' arnud' aī cerusa. ul' alpho
nat aī aq' iv. dilig'. vl' unguēt aīnū ē ipōnit
aī ad ppe gallinaceū ul' anserinū. ꝑ gran
cos aī uol'. attilia fuligia. cinamū rīd'. ul' aī
oleo frīdo. ul' aī sucō vl' lac. apponat ⁊ fer. Si
rubor sāgis ē cui' ⁊ fiūt ignēs pustillos ex
eumino croc ⁊ sucō rute cōmisceat. ⁊ ipōnit.
Si uo cuiq' fiūt pustillo: pulue cinamū aī sem
na dictā. aī sucō rute ⁊ pustillos ide fōs
calefaciendo ad ignē ul' si' reglam ⁊ lauādo
⁊ ipnēdo cellis applicam ⁊ sāgnē collige. Ad
cutim oculoz albumē ouī aī aq' rosea cōpo
nit ipōnit. vl' albumē ouī aī sucō solat' ul'
absinthij. q' si ē hūidus sumi absinthij: uo
absinthio croc ē aq' dū bullit ⁊ ipōnat
aī albuē ouī ipōnit. Color calor ⁊ rubor
fit ex cole rubea ul' calore ul' ē exhare.
vl' ex igne. Sig' cole st' ber. rubor. ardor. do
lor. pūcto materia ex modicitate cole ⁊ la
titudine subtilitate. ⁊ cōi st' qi aduſti. siccus. ſ. ſāgui
neus. urina rufa ⁊ tenuis ex delicatiē. Cu
ra. panē tūdi frīda aq' infusū ſ. ipōnit. vl'
lenū aī aq' plantaginis aī sucō ꝑsicarie ſ. celi
dōnie croc dū bullit. ⁊ ē ſ. ipōnit. cōfo
et ꝑ ipōnitur pānū. fatuū fomētū ꝑ
te aq' i q' cocta sit malue uiol' rosa. nimphe.
⁊ sibi; stupans folijs lentisci. q'r. deñ
folias ⁊ uiolas bullitas ſ. cū pānō. Ad
pustulas ⁊ dolore fiūt ex cassia. Sandali alb
⁊ rubei aī aq' rosea ul' plantaginis ⁊ pona i
fusa ſ. cōfort. vl' alcee ⁊ cāphorata aī aq' iv

sca ul' pl'ia alu. ul' fluuo p̄ traxie. ul' alb ūe
ou dilūgat ip̄m̄a dolōr̄ & ardōr̄ tollit.
Suc' i solat' ul' ustione aut̄ ne de p̄stāt. Et
p̄ sumat̄ eū w. natib; ī fundat. Ī p̄t' ī
tō staues i aq̄ pluuiali & diu remanent. hoc ī
dr̄ ap'i. qi dolōr̄ & ardōr̄ tollit. Nō q̄ sunt
p̄ traxie olib; pallōlib; celox p̄dict. p̄ gabūt
aūt pus aī colagogo ul' urisea sanacena
ul' aī mmubolanus & cet.

Sig fūras.

O olor celox sit
ex flate ul' melle. Cui sig̃ st h. alī st q̄ cen
nosī. latinā. dolet q̄ cantū st. Cuna. pul
legiū & anmū cant & calefiat & i sanlo p
nāt & sī cap̄ut p̄mū. ul' pulleginū & vsus &
ladanū & olibanū. bullimū i aceto & sumū
illū aq̄ p os & nares p. respirat. ul' uolubi
le maiozē trā aī ammo mitena & calefām
celo sup̄. I de sacrū de vlcera. sacrū cap̄ut
p̄ gari de ipa authore. ul' sacrū cene ī os
auctoz. cl.

Sig sacrū manet.

I de sacrū ill' celis q̄ timēt p̄
sopūl. ul' sacrū bugiū de sanapina ul' op
poponac. ul' asa fetida p̄mū ī naues. p̄ga
nē eos cū ceruisiā. ul' decoct. cū put. ul' a
natard. ul' cerulogod. de ritus dam̄ pax
& sepe. Post dies x. ul' xx. dam̄ ī cerul'
sīplicē. ut calefiant cap̄ut. Dam̄ & diace
tu lecnos ut cōfortet celox & calefiat. Da
m̄ ī d uolubamū. si nil sepe q̄ mīal delec
tat. Ad ultiū ducem̄ eū balneū & ibi sumāt
cap̄ut oleo laurino ul' p̄ullegino. p̄ea mīe
de aq̄ calida si cap̄ut p̄ manū & hoc fit cer ul'

L Acrue lacme celox. q̄ & lubabrum.
celox fuit ex fūdi ne ul' calidi ne. Cuna
ex calidi ne. Si mulles p̄cuīt ex cerebro mē
strueū q̄ caram mīstrua & cetera fiāt ut ī
unis. p̄get p̄mo aī cruda sanacena lac
cina. vl' ox lacari si dīgerat p̄ gatiē. deīn
cōfortet celox aī rubea tale. deīn fit ēplu
siōn de scandal alb & rubea. vesis. bol. sā
guis draconis. mastic. & olibanū cap̄ut dul
cē pul. p̄ēt lacmas celox cōtigz. de lupi.

L Upi crudi sect ex lacmas & de rene
vōstras. & iuuat̄ō palpebs ut ux ue
dere possūt & de p̄ūl. Cuna ī p̄n̄ p̄get p̄ace

cū decoct cupiē ul' aquarū d. vl' urisea cauē. Cuna lupi.
vl' cupig̃ odīat. P̄ p̄gōm cōfortet celox &
fiunt ill' ex opiū & amid diligat aī suuo p̄mue
ul' aī suuo vole. ul' pulū sol' opij ī mulsū mlg̃
ualz. vl' opiū & gumi arabia repent aī aq̄
dragāti & ille p̄t. Ī p̄mo & lupercudie
p̄t in celo p̄lius sanarolle. Suc' & p̄mue Nō de suuo p̄mo
celos claudat si ī stillet & eos. & cū admisce d
opiū ul' aq̄ dragāti ut duca ī morē. p̄ cū
uo sigillo. structudeat lunarium ceū & du
os lapides ubi ut p̄lius ret. ut & dignos nō
separat. inducat bis & die. ita q̄ lunarium ceū
cādu lauet. cōfortāq̄ mēbra vehat. Si uo
pūl fiunt gillo. calcetumenō & aperiat & po
nat q̄ minus & gue. pulus ap̄ aliq̄ repet
& p̄t & aīa q̄ corpa patia ī suuo p̄t & cū
ibi sit ut b ū sugat. deīn cet cū. & os p̄ueri
ma fiat ver. ul' q̄ ul' q̄ des. ad ultiū pulū
aī aq̄ dragāti ul' aī suuo ap̄ mue p̄t. vl'
lapis calaminaris nouies ex ūt ī aceto &
p̄lius at celo ī mulsus mlg̃ ualz. vl' p̄mū ol
banū ī pelū & balut cū aī suuo cute. p̄ traxie
basilicon mis & unctum ī aliquātū. deīn collig
ut & & casus ide fios sanam. & aī nare fiant
ut & plius ide fio aī lacte mulsus ī celo p̄t.

Ingillant q̄z palpeb. Cuna. alumē ustud Palpeb.
mille ī uoluū p̄mo cōp̄et. ob cubz & carbo
nulz p̄t deū unū cap̄ fiat & mitte. extog
p̄lius cato & pulū ī palpebs celox p̄t. I Aī Palpeb.
fiant q̄z palpeb & s cauāt. autumonū. gīs
mu ede. murra. mille ī uoluat & sic ad p̄dam
d lapidā aī p̄mo & bulu ob garbonulz cap̄ut.
& electus fiant & pulū palpeb sup̄. Ī p̄ul
uis ruinaz ad illas duas passēs mlg̃ ualz.
q̄z una sanarolla q̄ cū fiat & p̄t ī palpebs.
ul' ī celo. Alia ē nig̃ q̄ ī uert ī balueis aler
andie & b fiat & p̄t ī nare fiunt. Alia uo ru
bea q̄ nomes ex ūgu deler ī aceto ul' ī urina

V Isus defit q̄ & ī celo ī fiunt.
q̄z ex toto. q̄z ex p̄te & ī uno sig̃
nis ul' colē ul' melle & aī cadem ratiā ex q̄b
bus ore fit. aī sig̃ st h. Si de sanie. in una
& alia & pilla. Si de melle. illa & remis.

Si ex ligne rubea & spissa. Si ex colla rubea & tenuis. & qñ fit ex nñ exire i stadio. qñ ex uno exire i alterū. ut ppḡt ñ repete si suauu medicinā. ut ieunis ḡ galiem dare. p ppḡtiōm def olbanū. ul' auicen. ul' dragantū ore ñ recto & naues nihil ꝓdest. De obtalmia.

Obtalmia ē infirmitas oculi & sepe si ueniat huic pallens. qñ s. sicci ut supra i oculo cōtinē & ibi resolutū obtalmia. ḡnatur. Cura autem ul' si ñ aperiat. aq plāt si sicci ubi sit. reprimi cum nucū cortū tenuē. & in ubi. & p. s. uatē & dimittam. i manē si frigidū mittam de pipinel ul' capsel' lucū. ul' succū fenic. & recipiam' sorbū aī ligneā q' ide & pt repint aloen simil' mistem' cū uiu qui qñ unḡm fiat & pōt & oculo & si obtalmia fuit sanabit. & si nñ fuit obtalmia dissoluet. & expūcta ḡnalia oculi. Ad eos q pene nichil uidēt hoc remedio utē expto & fiat ut uideāt sic oī ipedimto. & pp̄ris albi ouī. balsamū. fell' uitelini ul' mulieris. aī. duo oculi mell' puri. & duo uniuersis bonī. nñ. oculi fenic. Tota s. ppa cura dilgēt ille rete. deñ imbe unū & fiat aī fenic. peatel. pea mel. deñ balsamū. aliq hoc medicamēti ungatur fiat. os repōi i hoc de ouo & ute. li remedio nichil est restaurato.

Ad leucoma oculi magnū remediū ut ibi. xv. dies nequat nisi ñ. & agitis caudis mu bres aī sic. cū pulo ligneo et fodies & cōtinuē os & accipio sucū colab i male uitreo & oculo iuge fiat ño & ipsū. p pellibus melegranat de oculo collir pōt. plurū ē. Et si sāgs sit appiat ex pustione. agnoua aī albūe o ui uite si lectiones fiant. Et ad os i fimi oculi. sucū ede. testi. sucū fenic. sucū cen tauree. sucū rute. aī. ute i phiola uitrea & fiant spume. & sic rite ad solē do nec liq ri fiat. pea mitte i oculo suauit. Et mastiet cum nū & oleū. oleū ouī mittet in oculo. ceris ins' emittat. Et. ℞. oculi pipinella cum semelin. oculi nū. gna urine. aī. mirr. mel rosat. aloe. misce aī tacte mli eris q' maselin mitte. ℞ oculi i male uitreo m mitte & oculo ḡnue mane fiat. De pallēt nasi.

Narū pallides duisse ōt. qi ei os ōt fillu re. uiol. fenic. & qdā qi pua uti nabla. Si qñ fiunt fistule i naribus aī uicere & sū ulne q' ex uetustate nasi deserēt. in ḡnū fistulas aī ungo actio. sicut emplm rale. Galbanū. armoniacū aī bullinū i aceto ꝙbus bullitus & colatus addim' pulū mastic. & olibani. & mirre & aristol. deñ fiat emplm de sī ḡnū. Et ad naues male & gue oleū. dragme sunt aī mille i fiat. q res cancer mata sanat. Et ad pfluuiū narū. an gustie pell' ꝯbutre & i pluem reducte naribus fistulas sāgue ostrug & emoroydas sanat. Et recte omoz ude pullos excludi & pluie reducte p fistulam i naribus fistulas sāgue ostrug. Et medulla unas q' mule os ouū ut ꝯbuunt eius tunis naribus in fistulat. Et rutā fiet ut ordinata mitte stis sāgue. Nō q' si sāgs fluat a dextra nare p̄ fluit q' fluat ab epate. si sēnt aggua ao ob dere ypaūduro. Si aūt fluat a si nistra naue. p̄ fluit q' fluat a splene. & sēnt aggua ao ob dere ypaūduro. Si aūt fluat ab utroq naue. ab epate & splene sit. Si fluat a matrice. cognit p idonea pacēs. q' retēta sit nutrua. Et polp' s. auert. si pacēs s. plene. pget aī pillis de uitello ouoz. & fiat aut ū ut supra

Hetor oris sit ex polypo ex putredine gingiuarum dentium et inanitate precedentium. Et ipsa quandoque fit ex ulcere in ipsis uel ex labiis uel ex malignitate uel ex stomacho corrupto. Quandoque fit ex ulcere procedente sanguinem mundificante uel dolente sanguinem uel nocumentum quod accidit ore propter stomachum quandoque fluxum bullarum et pustularum uel materie quandoque propter bullas et pustulas malignas uel ex malignitate humorum corporis uel ex accidenti alicui membrorum uel ex corruptione alicuius membri uel ex apostemate uel ex fetore dentium uel gingiuarum uel ex fetore stomachi uel ex fetore pulmonis uel ex fetore nasi uel ex fetore alicuius membri uel ex fetore totius corporis uel ex fetore uulnerum uel ex fetore ulcerum uel ex fetore apostematum uel ex fetore malignorum humorum uel ex fetore malignorum accidentium uel ex fetore malignorum membrorum uel ex fetore malignorum corporum uel ex fetore malignorum uulnerum uel ex fetore malignorum ulcerum uel ex fetore malignorum

ngue dentib; aptus pot iore. mundit estrin; rem. Haluue labiax. ai uiore o fissure labiez. obuenit de succo foliox pstinacas m pisane lundgury; oinant umgm. a ide labia ungut. pt adeps gallinace aut anseris fil sumas labiax emendat. Lentigines tanet. Lentigines tanet ul' pan; p ptil; delet. z capbore lunagis. z. y. sucue etiam ll tulliu. z. yy. oinee ai succo cepe; urtice a mille despume de sero ungat tanes. mane tomet ai aq calida a tge a sic fit p. xl. dies. Nolume tage. Nolume tage e apte in fatne a nebo sil. Oes cuut. fiat pul de arnino. de aur pigmento. alume de plumata ur de ens. pp is. de fuligine. salgeme. cur rax. calce uiua. an. q pulu law corpto ad uello lignes p albazar. a fortit ai pano blauo a silet hu lauet. a abstet ai p dd pano. a de pulue ai sucu plantag. celidonie. a flammule an. emplu oinant a p. xl. dies pot. q mortificat morbu. q ostat ex qtr cor ulcis. aurmo rubore a putu absterb; ungat lac oles letucinu ubi ad pfam sanitate. Banoos a qb; dr sqnana. Sqnana fiat ad ir i cer nubi; q st ille fanges. Cum. fanges ungat de dialtea. ul' fiat emplu de folijs malue. ul' rad altee. p qtu die ai apte lap ce mata. fugat ai fleob uomo. a expllat sanies. dem gargarizet mel ai aq calida. ul' unu. a mel. ul' lapa. a es sa pa unu. cortu ai aq calida. q stu un dissolut multu. Anno dulcoru. a cortu det pmo dno me dd. a oglutinat multu. Mo gargarisu ubi st ad apte. Sqnane tue. Vnor sqnane ter i gutte. qu appz qu ii. Cum fleobo p deuenis q st ob ligua. a de uena bchij. fiat gargarisu de tyriaca ai sucu mente pa ai uino calido. a det ad pmu d. unguat gulla exti. ex es. ul' ai mel dato ul' dialtea. a cu p dd umgo gargarismu fiat de ojume ron ai uino. Quinane s' isistu. celat sagis de uenis ob lig. apte. a uetosta mu liebis. dem gargarizet ojumeron. unde fiet de eplin. Quare. sem semugi. sem lini. male ne ardemesie. rad altee. an. ista decoqt i aq. decocto. pulet ai dialtea ul' ai butiro. Evenit qb; d nu inquit catie amittit uoce sua. q aiunt dona aurea ul' murra. z olibanu ai uino cocta. a gargarizata ul' bibita. A mud datu reuelo. tose. a tulgluant. Vua. Vua s' cuat. utilet ai uino calido ad uoe imollo ai remanlis. q si ni p fuit. ultimu remediu ea. inde s' celere sto ai dere. Arterea pulsio fit ex distan. Arteria. ace une. a fit qu ex calida qu ex frida ai. Signa ex calida ca bt ler. urina rufa. a tenuis. a si mulier erit. d' mulier q mich sme aut. Signa ex frida: urina e alba. a tenuis. a tenuis. a spuit sanis. z utriq; fiunt ex pauces signe. p ter tenuabil' e. si signe pt spes e cu dn. d' syrupi iste. si' oia mala. z. Syrup. scis altee. papulus. arnoglosse. lactides. lactuce. a sue lactuce. dragagu. gummi arabia. amid. bullings. i aq. i q pot zuc. a fiat syru p. vlet oib; dbus ai scie a xxxie phisicis. a diligentius ai nudo sillo. fiat pille. a det una ieiuno ob lig. a tulgluant paulu. Sino ex frida: i pu fiat gargarisu ex puret. staphi sagia. a ex uinagio ai aceto. dem fiat eis br elcuar. z cinamomu. puret. pipio. amidi. Dyaamidi. ai. z. y. ongue addm. a cum. a ai mille refa ni. ex supoia mallet. Ysophagus. Sophag qu pmit ex alo aceto. so. ut in supl' n iter. pellit ido. pellit aut d' lo go. a frib; in pano tuolato in buttiro ul' i pigdme aliq. a tulgluant. a lubrit sua. Sophula p staphul'. ue iogulen. reces sil uuprono. a inflone d' cauit fac ungo. z cinamomu. garyophil'. augeri nuu. sulphis uiu. pice naual'. ere ligne. rad elene. cupme. a anzugie pzeme. Co fiunt d' i radices aquit. i aq. dem ai augeto uino distillo ai saluia. a anzugia pzima addita pice. a cera resolutis d' igne. cauet. dem plus cinamomi. a garyophil'. a sulphad dict. diu tendo. oia sil' inpent. q ungin

Osthir fit sepa.

usū reserua. Itē ung̃ sēpbulas aantices ui
rāt sbuluat ꝛ dealbat. ḡāt sbuluit rantos.
Itē ad tact gūma ebe ꝛ talū. sp̄ns caprne ꝛ
cauda sb̄rectus ī oleo bulliāt. deīn colēt bene
p pānū. istd oleū aurī pacēt illallet ꝛ aplīt
sēpbule. Itē sēpbule sanabole sb̄ uuīt. uuat
pacēs apzemare q̄ sit de pede anap̄ris de
rocto ī uuo allo uſ ad cōſūpc̄m tue p̄s q̄
.xl. dies sēā iuſtrē pānū dolētū aīmugo si
fcō ī aqua pcedēt. Itē tūor ex sēpbul' sb̄
uuēt fiat pulres de farina fabaꝝ ꝛ aceto for
tissimo ꝛ trūde sal' ꝛ aīb uuo si p̄t̄ lōg tu
mēt. Itē dḡātee suē sroꝓt gangrenat
ꝛ bibit. potēt dulcor sēpbulas ꝛ boꝛa sb̄ mē

Rauedus sb̄uēt. gū Rauedo. co
rnu arabia. dḡegūm. lq̄rma. amyd.
seū cucumis. aurbite. pruline. pendy. vn
glā rotūd. semā anyssū. uuoꝛ agaz. ysop.
uole. o ia ista cōpt̄ ī uuo allo q̄ aptissima
ꝛe uuat pacēs mane ꝛ sero ꝛ ē tutiss sb̄uēt
pille lee suāt. gūmi arabia. dḡa. lq̄riga.
amyd. semā cucumis. aurbite. pruline. aā. ʒ. i.
pendy. ʒ. s. siruꝓ uuolaceū. lb. ℈. Tussī

Gulienter ꝛ ex tinas sb̄uēt ubz.
mū. oleū gillū ī uolēdino p̄ stupa
co exoꝛ tuet. allatis ortul' sb̄ulutis
molat. deīn p pānū tomuzet. deq̄ farina ī aq̄
sīplīa pulres fiāt. qb; ꝓt cocleat burra ephia
aq̄ albam. hys tepīt uuat pacēs. Itē q̄nū
p̄t elexerit pma dēa aīa mūdꝫ recētib;
pacēs. pma cōmedat pacēs ꝛ pres adia
cētes eo ignē ingāt aī buruo recēn. Co

Qordis suāt suue sīplē q̄ pl̄ vulsate.
sto mazīe cōgr̄ mūlb; ex tūdāt muet
as. sb̄ aurīt. Badat comu hyssopū aloen
dunū q̄ ualuna sb̄at pacēn de eadē ꝛ ualuna aī
cera cōmixta ps̄ ea collū sp̄dat ead de

Rauedo uocis sb̄ Rauedo uocis. dūca
sb̄uēt. ꝛ. aurip̄gmūtū ꝛ pip. ere ꝛ
sal ꝛ uet unꝫ repīd agrestī buruo recen
no ferēdo sepībile. tussī ꝛ pl̄monē sanat. uo

Bitume Bētune ꝓnis. cōfectauit
ꝓnus pīs remedys sb̄uēuīt. aīa

ro tō ī turbis eīd ꝓnis. Itē ad dolōrē p̄ueh.
ꝛ. ysop. plantag. absinthū. lily. nepta. sem
cio. aīi. marubiū ad q̄nt̄ōim aluey ꝛ bū re
mēt. ℞. sucos ꝛ cola p pānū. ꝛ. ℞. mel. bū de
spūrū ꝛ burrū ꝛ unū ꝛ utr̄ī mane. Itē. ℞.
marubiū albū. cēaurei. rudiez ab singlis.
rudiez leuistic. dracā ī cinisa. ꝛ pca reze utū
dracā. pca cola ꝛ rū aptē igm. aīi. aīmū mel.
ꝛ dracā dē sīplīter ꝛ utr̄ē sero ꝛ mane. Item
ellim ad p̄t̄ ꝓgād. ℞. abrotanū. rutā. ca
lamīntū. pulleg̃ū. ysop̄ū. sanamūdā. aā p̄t
ut s ꝛ cōmiceat aīmille utr̄. Itē. ℞. ysopi
cardui. aīi. auēna. arrez. uuenq. fiūēre
aīi. radices fen' ꝛ petrsill'. lq̄riam. aā p̄t ī cin
sia aptūa. pca tuit ꝛ rūm aq̄ut. pca colet. de
de ad ignē p̄t̄ ꝛ bullīat aīb uuo ꝛ tuit ꝛ
fig. uſ ad spissitudinē ꝛ de utr̄ē mane ꝛ sero.

Colicō plmois dīsp̄te. p De plmone.
ue una cornea euacuāt̄ lītī pacētis ple
nū aq̄ ꝛ una nocte p̄ntē ip̄m sorbue si ip̄m
agm. ꝛ si sit natuīt q̄ gtas olei. ꝛ pus ee
gēat. suas plmonē p̄ridē. Qua. fuit lesti
tuā de cinib; stūoz uuis plena sacellet. ꝛ de
buruo frisco tūi. aīi. ꝛ de oleo ꝛ mille aīi. tūi
unū uet. lac asinū. de oīb; aīi. ꝛ aq̄ ysop ad
cā p̄t̄. ꝛ exīde utr̄ē ꝛ. ꝛ. dies. ij. ardens. cū
die remuo stacio. ꝛ p alstmeat. se ea ab ꝛ po
tib; p. vj. horas diei. Itē ad dolorē p̄ueis
ꝛ plmois ꝛ tussī ꝛ aptē. ℞. aquā. rutā. pul
legū. salgiā. nepta. marubiū. semina. se
mel. sauiola. arrogiossa. ysop. de unaq̄
pugillū plenū ꝛ cōē quelz p se ꝛ una melissa
una cade ꝛ cola ꝛ aq̄. ℥. ʒ. s. pp̄is. ℥. puer.
ꝛ mel ꝛ sagimū pīnū recētis ꝛ bibe mane frid
ꝛ sero calid ꝛ sanabit. Ypleumō.

Ypleumonia sb̄uēt. Ju pmo
sumā ugnē aīi pacētē de cauīb; sīl sanno.
q̄ tunū ē eoꝛ uoꝛs. ugs q̄ lesa tuā ē. q̄
utrūm aīi dīgr̄ matūt ꝛ p̄t̄ ꝛ spūa oppīma
ungat. dḡ ialtea. ul' de ungō q̄ sit de balsa
mēta. aptissima aīb uuo. Juuenē sleolen mū.
dūcta sit annū cotū aīi. ysopū. lac. amygdal'
buruꝫ aīi. amūs. ꝛ īp̄ dana sīrupū acetosū.

Post q̄rū dīē aī magis inquīr̄ tullius: dum f̄
mētū aī latere magd q̄ magis ꝑgat r̄ matūr.
Post q̄rū dīē ī tullio magis augmēt̄ r̄ lux
q̄ mat̄ia ab una ul'a tel' decedēte. q̄ celu
dīs lucīē: dum aurea ul' d'no ul'ata ī fit cui
gnyar ī nū ostīgēte ſbm. Si aūt cēa fit
ſm ur q̄ d'gella ſiat ſputo ū possit ꝑgnar:
ſacūm tale pulsanū. Oz ix. nubes fen: aq̄s
mūdarias. bullīa aī ordeo ſuffiaēt r̄ q̄lem
tū dauī. q̄ mat̄ia ꝑ anū ꝑgat. Q̄ ix celu
dīs lucīē ul' una ſtanū' emplīn q̄ de
mat̄ie. olīb r̄ mira dīſtīctus aī albūe ou
Pleuresis pleuresis. ul' latere mīrus.
q̄ſ fit ī dorē' latē q̄ſ ī ſūſt' mago d'ſ
ul' mue. vl' ex hūoib; retētis ī ſpūſis collīs
ī tenuitate ostaz. Cura. ī cēare ſi mores
eras ymisc fr: fleobothomet. r̄ ſi mīa fuer
mī: fleobothomet die de uno bīho. ſcđa die de
alio. tīa die pmo. r̄ mīa lībant. Pōm ex
ti emplīn p dolare aut ende. fructu. bullīū ī
aceto. ul' storax liq̄da aī oleo roseaceo. P̄ma
cēare p̄ūū semēl mane ī fenugra bullītus ī mu
ns ul' aq̄. r̄ mīa p̄ōte ēe q̄ uſq; ad octauū
die ūnpat aſte. Et ſi mores fuer senes ul'
ūllres: ſic mī ī cēare ūmos de d'pabeat et
oīa ēdā. Nō q̄ pleuresis sepi' fit ī uere d̄ ī
alio tp̄e. r̄ mai ī ſene q̄ ī cēare. Nō q̄ ſi q̄
aōs ſquent ſāgnē: aī q̄rū dīē mouet. ꝑ
Cardiaca Ardiaca passio a cordis di. sio cordis.
cōa a caua gre q̄ ē os latīe. puēit aut
ex mimo hūore ī pellīcla cordis ēmēte r̄ ſūlis
ſyncopim. ī lor. l. q̄ in q̄p sequ debilitas mēbr.
ti uidet. ī cops a cardiaca. q. cardiaca fit
ex ri ēmē ī cauula cordis. ſyncopis fit ex mi
ēmē ī ſtōcho. r̄ q̄ ē ſi dolore. Syncopis bella
ꝑ gaudiū. Cardiaca ꝑ ꝑgnōm remouet
ſ ē aī ſudorē cōmuno. vñ mat̄ d'ſ uolucrū
passio. q̄ ꝑ unū pugn; aperiōm buldinas
a corpe eliq̄t. Cura milles ſuleū mane aī ſol
gra domestica ul' agrī. ul' sarcia. fr aī libent
ſe reuīt ūlus ꝑdōs. ī pulla dm aī ſāgnē co
ſtat. r̄ dat panem. r̄ cetera libent. Nō q̄ ī car
dīacis q̄ſ ē ſuo; cordis. ſ̄ gūa vegīa ē. Ac
cipe ysopū. lenticulā. sarcenam. rad liq̄rīe
succ liq̄rīe rad yreos. calamūtū. pīnū. de
q̄q̄ aūr ista ī tulla. r̄ aī ista fiat gargarīs
mā. r̄ mane. et sero de ista decocōe ſūſtinaat
r̄ ſ̄ ſyrupet aī. rerumpīg arteria aī radice
liq̄rīe. r̄ fiat ſuccō aī mille rubeo de q̄ſ
no. r̄ ſ̄ fiat cataplasm de pīne sarcie. f̄ de
q̄q̄ aī fiat: cōmuna fricacō fiat extremitas
manuū r̄ pedū. r̄ cēa fōrē. r̄ tpa. r̄ sic regi
nē equus aī sudo solat. f̄ cataplasm
ſpāl q̄ fiat opt fiat ſuccō aī albūe ou
r̄ fiat cataplasm de pīne cortu cerui cōbu
aī cū mixtura sandal' pīnear. Phalares.
Cardiaca Est de alia passōe cardiace: q̄ dī pha
lares. q̄ſ ſ̄ fit ex sāgne. q̄ſ ex me
lia cōpmēte cordis ſubitū. vñ uidet. q̄ q
ſuffocat. r̄ q̄ alīas eū latēt. accedat. q̄ uide
eū ſuffocare. Si fiat de sāgne: fleobothomet de
manu ī de epatica uena. r̄ ē adhibeat le
uis emagoga. Si de melia q̄ sic ēgnā cōtīg.
ꝑget aī ueulogod. ꝑōt uētosa ī ē ſpūlas.
r̄ exhibeāt clīstera aquōsa ut d'ſcende
d'ſentos. d'ſmeū. r̄ ſi dures ē: ꝑōt lima
cum aq̄ ſargēn. r̄ pulū elect: seq̄t ius
decocōis borag mus. ozim. r̄ cā. loo ozim
ſ̄ pm̄ ſuccha vega. f̄ deaūt mēta. malua
ab mbrū. r̄ fulua cbli ī aq̄. r̄ aī illa aq̄
fiat fomētacō cū manū. r̄ pedes. vngat re
gio ſp̄ūl aī oleo mirtino. r̄ ſi pōt emplīn
de galanga. ſpodio. r̄ mans. cōbuat aī sumo
Balsulare r̄ balsule vegie. Syncopis.
Syncopis ut dr emi ē passio cordis. q̄ ſ
fit ex uno cordis: ſ̄ uno sto. q̄ſ fit q̄ſ ex reple
cōe. q̄ſ ex iactatōe ul' gaudio ul' ex ēmesi.
Cū syncopis fit ex repletōe. placet uom.
Si fit ex iactatōe. pmo allar. r̄ ī acetō pōt
mitti. aq̄ pōt. r̄ ſi pulſ bēh; mgre empli
pōt. ea q̄ ī cruciare possit dēt. ut sirupꝰ
uiolatū. roseatū. cassīdalū. Si ex ēmesi r̄
calore: acetosa. rosa. uiola. nimphe. aplne
mi. Si ex gaudio: adhibitis cōfortatiuis cu
rāt. ad hec pmodū mittēs. ſ̄ fit
ex rema frīda. r̄ iacet q̄ mortue. ſtus ap

plãtag. mozelle. tonus lurbe. pmẽtarũ
assatũ ad ignẽ. p̃ pũtũ i uino aut̃ pea
vere i mortar. aĩ succus p̃dõ fac emplũ q̃
pãnũ luneũ desup pũtũ. & caleficũ sĩ stõ
põ. ℣. albi iz potũ vertunẽ. mille folũ aĩ
unus repido bibat. ℣. herba mora aliq̃ alb
da pmta. p̃ eduũ. rollat stũ duũ tõi. ℣. lu
nũ s restingit. & lut̃ panus s calid ertũ
& i succo mẽte. q̃ fiat ver. deñ id panis du
tẽpet aĩ eod succo. & accto s bulullẽ. i q̃ luq
ue spõgia mell aĩ sese atp. tus & volatus. ut plani
limal nare. & da aĩ aq̃ repida. ℣. si q̃s mun
a solomb. calcũ nec actũ i acto cõme
dat. & accũ bibat. ℣. unũ bibat i q̃ decta

Q̃ntõ fuit lũba. De lũbus. ẽ plan mago
ri i testinis. & i pũs uni dñi ul. iz. dñor
ul. v. lumeib. pnectus. sic. dolor sto ferue
ous. put narũ. & murũ. p̃ uos. i dñi ul
. q. s sanam. folijs alyotam actus i aq̃
& ea pmta. ul i lacte mulris ul altri lacte
actis. & si recusat: dans ẽ lo unui ad pa
ndũ. Si ne mich pssit sume. fiat ẽplm s
stõ de farina diuꝛ pmis aĩ succo cẽtauꝛ
& fiant eos mone lũbos. & dans eis indie
diligẽtiũ aĩ uno ad bibẽd. ℣. ermes fiũt
t stõcho sales iumb. q̃ iuẽũt i carne mor
tua & multos mouẽt. si eos nũq̃ debibet
ads. idoq̃ de pis dubitm. ℣. p lũbos i p
nectis & lumeib. dans pulũem cẽtauꝛe
aĩ uino i q̃ decta fiant. ad malũbium. ul
ad mumallu. cocto mdiz. pipis. ul solas
ad malũbium aĩ mille. ul elleboꝛ nigꝛ. & h
modi actil. aĩ uino & mille. galangi. ℣. er
mes ũ sit i ano: fit stollabil. pte in ano
cauũt aĩ theodoꝛo augur dño. ul aĩ cal
cis ex amaris vel. ℣. ermes sũt q̃ dñr
emigli q̃ mltũ sũt lõgi. & emũt a se alia
rũes. ita cauũt aĩ ieralogod de decto i dan
mũ die accepto. pgẽt aĩ oleo laxatio se
mel. Et si accipiat succũ cicũs aĩ melle

ul succũ cap̃ fol ul aliq̃ de sdis. ut ad ues
malũbium & silia. ℣. uer mltũ expiritus De lũbus
sũt q̃ lũbos nch nare. ista sũt ri spalus. s
aĩ rure & stomue stml bibat. ℣. dilige eo
au cium cobũ aĩ aq̃ solsa & appt ad de
mille. ℣. ẽplũ ẽ cẽtauꝛe ũ aĩ ut mell ouꝛ
& farina ordea. & ylle fiat t spillos & offendꝛ
bus i septiana ieuno stõcho. ℣. succ p sica
ꝛe. gallice cop lingue aĩ lacte caprino de optat.
℣. succ mẽte aĩ lacte. ℣. ab exterioꝛ fiat ũc
tio aĩ felle taurino & succo cẽtauꝛe. & p ad
miscẽri aĩ succo ebuli & sabuna s regione sto
& ẽtestinoꝛ. ad mortificat lũbos & mortalita
tes expellit. ℣. nasturtiũ aq̃ni q̃ det pan & de
cocte in patella sũ aliq̃ liq̃e. & ante applicẽt
de ẽtestinis. Genal aura. ℣. ũba s cauſer ũt. Genal aura
& li. q. cornu cẽu. s. raſure ylius ebꝛ i olla
rudi. ylius cẽtaurie ℥. iij. pulu pinet. ℥. ß.
seis amabi pulueriz. ℥. iij. ex pliuls fiat
electũ aĩ mille q̃ uocat pa. ieuno stõcho. & eo
assũpto: diuꝛi pridiũ dimitt. Et uplin ad id.
& solua cẽtauꝛe miozis. solua ꝓsicarie. so
lua pulegio & absinthij. q̃ssent & appt ẽtestinoꝛ
uerũ & modicũ animi. ista diligent
aĩ accto fortꝛ. pea caleſiat i lectu & calid pot

Quomodo De pallio & patis. si sto
iacerat multis pallidis: pma ẽ distinctio
patis. q̃ q̃z distinct in calidꝛ. q̃z i frigidꝛ &
q̃z albꝛ uocis nuncupat & q̃z sũ. hu. nũ. Patis
pallio sit stomacꝛ labꝛe. ieunio. & alijs pbꝛ
mod. Sic i pallio patis est. uma ẽ q̃ aq̃ i
q̃ pma ẽ pulmis rube. sine pallio. nutꝛ. & ma
nũ uolas calor. Cuma. i pꝛ fleolo ponet.
Diera. pmẽ unũ. lactuce. scariol. portulace
cichorie. & unguat oleis frigidis ut uiol. & v.
Farina ordei. uma de lucris frigidis & oleis aĩ fu
rma q̃dei. ul aĩ succo solat & oleo ro. ul aĩ suc
co cydonioꝛ mitis & eod oleo. ul aĩ succo solat
& farina ordei. Farina ordei. cucumeꝛ aĩ. ut. al
ceꝛ. & succo portulace. ul lactuce. uel scariol.
viol. herbis. semẽ meloñ. cichorie. cucumeꝛ de
istis oleis fiat syrupꝰ. addat & pdictis cap̃ ue
ius. aceti. pollicũ. cap̃ ut. cẽtauꝛ. Farina

ꝙ plā de ſtis pūt. vl dam̄ eis de ſtis ſalſis ꝯ. ſtmal' albi ⁊ rubei. ſem̄ portulace. bbis. ſenebule. aīſ. aīplore. ʒ. ſ. rēpūt aī aq̄ in q̄ ſor mēt ſtulta ⁊ dēmēt i libra ⁊ det. ſ. aī aq̄ ro ſea. ſtmoſa fiāt ⁊ equus diſſolbm. Cōſt oīe gumi equi ⁊ ſplenis ex aliore dr̄ēd ē. In pl' aq̄m cuta aī capill' ueſtis. equi. ſenebule. ſtariole. ſtariole. dam̄. ⁊ ꝙgumi eos aī ori laxatiu. ul' aī rubeū ſtmocem̄ lactūa.

Si fuer̄ yemps ungim̄ equi ⁊ ungō frīdo ⁊ oleo uiol' ⁊ roſe. ¶ Si ſolui aūt equs vñ ap pet urina rubea ⁊ ſpiſſa. q̄ paſſio ē i uerēta ul' uerēs: q̄b; fiat mī ortelenus de equina ⁊ tu aī omnib; i die dam̄ ⁊ ſanabit equs dam̄ ⁊ pſſ tūs de ui. ꝓtib; aloe ⁊ q̄ra pte mal rinus ſpūs aī ſuo ordine. Valēt q̄; ad o pilacōm equi ⁊ urine ſtē ⁊ retinphur urina. Or. ℞. ſēdal' albi ⁊ rubei. aīſ. ℈. ſ. ſēg' dē. bleris. ℈. portulace. aīſ. ℈. ſ. gūmi arab'. ℈. ij. vi. ℈. iij. aīplore pau. tēpūt aī ſyr'. Dat ⁊ aq̄ cuta aī bb frīdis ut capill' ueſtis. equi ⁊ ſlib;. ¶ Pre equus q̄z fit de ſalida aī q̄z de frīdo. ſe q̄z fit de oleo q̄z de ſanguine. Si aūt fiat ex ſāgne: ſeīt dolor ⁊ augmuab ſalor ubi dr̄et late. ſeb; adest ūmua. dlbe do ocus. diffuſio rubeus p tūpa. urina rubi ſālda. Si aūt fiat ex ſola: ſequīt p dr̄ēs ⁊ arſura ubi dr̄et late. alleuo ſalor aī melius. ſi amuy. ſeb; aquea. urina rubea ul' obſcu bea aī ſpūmu ſrea. Si aūt ex flāe: adest dolor ⁊ aggrauab aī ſtēmulione ⁊ mollies ubi dr̄et late aī emis colore fatuet. aliq̄n aī tol leu. uisa pīgs ⁊ pax. colorata ul' totū tur lura. Si aūt fiat ex melia: ſeīt ꝓut ubi dr̄et late. urina nimi' colorata ⁊ nimi pīgs ſtuy' atmo colore liuēs. ¶ Quia ſalida aī. Si fuer̄ ex ſalida aī: fiat fleob' de uena equi ⁊ dr̄et bēny. In primo q̄ requirit matia ai ſtupis amalbimis i ſtūs i ſuo ſolāt repdo rer ul' q̄r i die. ⁊ h' uſq; ad duos ul' tres dies. In augmūdo uēd ē diſſolutis. decūt q̄ ſtmua ordei i ſuo ablſtiny ⁊ fiat ē plin. In ſtatu q̄ aīl ſpūt m̄ ad ſumē q; oq̄ſtat ⁊ maiorē dolorē. ⁊ urina ſit bomata. i ſalida. Decūt q̄ ſtmua ſtua i oleo uiol' aī buruo ⁊ ſtpō. vl mica panis calida cū aī ut ell' quar aī oleo uiol ⁊ buruo ⁊ fiat emplm ⁊ ſtpō. Cup ro apīre q; oq̄ſtat p ſtmoſa urina uēd ē mūdificatiūs. ℞. ablſtiny ⁊ ſpūsauab. ſeo lopēda. endiua. ⁊ uuj. ſeīa frīda. decūt i aq̄ colēt. appōt ſuc ⁊ ſyrupē. Je pliuzēr. uuj frīda ſeīa. atriplex. lactuce. portulace. ſem̄. ſpi benard i eq̄u pōde ⁊ cōfunde aī ſyrupo ⁊ fiat elect̄ua. ⁊ p uſū h' electūa mane ⁊ ſero ui die. ſeq̄t pot ſyrupi aī aq̄ rep̄ta. ¶ Si aūt fiat de frīda cā: fiat fleob' de equina. ⁊ rep auat aī ꝓmū rep̄ſtiny. In augmūto diſſolu cōis ē mſtēd. Ex hac fiat ablſtiny ⁊ i illo rep̄to i tigat lana ſuppda ⁊ ſtpōt. Cū aūt mūtēdr ad ſumē q; oq̄ſtat ꝙ ſig' aī aīs in calida aī. ⁊ decoq̄t ſtmua ſtua i oleo uiuo. ⁊ mille ⁊ fiat ēplm ⁊ ſtpōt. Je i uſu; aī mal; panis calid' ſigīlis diebꝫ ieiunus ſtucto ebri bꝫ ſi i multa q̄ntl. ſ. ℥j. ul' ij. mozello dr̄. ū ſolūm i uno aūb; mal; ſi uacuū ihūmtū lo m̄ paludoſa. vñ panis calid' ebrībē ꝓſeruem ē illa ꝓs. mal; q̄ nebilis ſendus ⁊ cōfortūtu amb; ⁊ aīl ſeruē. Et ſi ibēs panē recēt calid': offrens noſtū ⁊ eo ſeq̄t ꝓt. Si aūt nō ¶ Ilia s' cant. ℞. ſue Tyſicus. offitt. Cai plātagis ſanicula plena. plius uq racie ℈. ſ. cū pigmē lētū ꝙ ſpūmū ommodo bene ſſe ex cuacdo ſpuma. pea cola ⁊ ſtidem ꝓmitte. appone cuq; di. ub. ⁊ cū ad dimidiū ꝙ abinedo ſpūmā. ſpea colet ⁊ clarificet. ⁊ ex ea rep̄ter mane ⁊ ſero q̄ſi cocha cū aq̄ pōt aī uq; pllam ul' milliero. ꝙ ꝓtū unt dy adgito ſi ſtāi ſ; paulo ꝓ. ⁊ iungat ſe mane ⁊ ſero aī unguento ruſtoz. s' pt ſe mamillas. ⁊ ver cōt dēm lenī. atuent ⁊ e abis ſalſis ⁊ acetoſis ⁊ pūgētūs. aūtpis alleꝫ. ꝓpis. ⁊ ¶ Jant i equite De paſſo de ſplenis ⁊c. ſtilliz. milte aūt paſſōes: ura ⁊ ſplene. q̄z te mollit. q̄z dimuit. q̄z uptet. q̄z uetuſt. q̄z ex rēdit. ⁊ emollit ex denſu fletus ad q̄m ⁊ ē proſsbitimus. Indat q̄z ex febrib: ex ꝙ

...maſticio. Si malua ſig ſplenem ...et dolor ſimilit ꝓcedunt. maior aggrauacõ ꝑ ꝑtes ...q̃ eãdem dolor ſimilit ꝓtrahit. diſſoluit ...facies & rotor corpis. exercitacõ eiꝰd. eructuacõ ...grumula ſũa a fumo ꝙ̃ uertere a ſplene. uõtꝰ ſig̃ue. q̃ſ̃ urina ſig̃nea. q̃ſ̃ ſtuꝑ ſig̃nis ꝑ ſimilitudinẽ nasc̃. Si remollitat ſplen ꝑ ãm. ...tu ſeñt. ac ſi cõ ſulfa diſſoluet ab ꝺigerat. Si ꝺiuret de ſalida cã. ſeñt arſure ꝙ̃cõ ...nes ab ſimilit ꝓcꝺunt. ſitis cõtinua. ama ...tiõ cordis & cruciatꝰ corꝑis. uria rennis & colerica. Si ce frida cã. ſeñt aggrauacõ & ꝓnꝺ ab ſimilit ꝓcꝺunt. uria diſſolꝺ & rennis. Si de calida cã. ſeñt arſure & ꝙ̃ cões & caꝺa febril. Si fuat exulcõli cogſ ...at ꝑ exulcõnẽ & deambulacõm & cruciatꝰ. Si aũt fuat ſplenis ꝺiuꝝ ſiue de calida ſiue de frida cã ꝺi ſuet ꝝ paſſio. l. ãm. cũ ꝑ. x. ꝺies ...uat. Tũ gñal regla ẽ q̃ ſi cruciat ...gio ſplenis aĩ ꝺigerat & reſiſtat cautiu ...ullq̃ cedat ſanabil ẽ. Alia regla. ...ẽ ex ...bileda medicaĩ ullq̃ ſit remollitiu ꝺiuꝝ ſplenis. Alia ...ẽ eb ꝺeat ꝑ os uoleta medicamẽ ꝺiſſoluat̃ ne ꝺiſſoluat̃ remã ſiliam ꝝ ab exteriorib; appõt. Alia ...os ſplenetiꝰ. ꝝticos. ꝙ̃ uacos. colicos ...ꝺit aq̃ frida. Si paſſio ſplenis ſ de calida cã. ꝺigat̃ m aĩ oꝝ eat ꝑ os. remollitat mane & ſew & mꝺie cũ butiro ul oles molaceo ul ...ualtea. remollita ab exteriorib; & ꝺigeſta ab ...teriorib; ꝓget aĩ ſuccꝰ ꝺe. ...uo ꝺie fiat bal ...neũ de folijs mineꝝ & de cynamilla & de ca ...ua. de malua. de uiol. de abſinthio. de fenꝺ. de folijs calthas i multa aq̃. exeãs a bal ...neo rubea calda ul ꝺeies ad aq̃ decoctõl en ...ꝺue ul ſcoloꝑeꝺe. ſeq̃nti ꝺie fiat clyſtoꝛ ...ꝺe uena epatica ſimilit ꝺeꝰ q̃ꝫ de uena pul ſatilla i ſimilit manu. Si ꝺ galie q ꝺꝫ apur ...uenauet ꝑ auricilam ſiniſtrã i hac paſſione. Si aperiat uena ab auricilla ſiſt ꝓꝺ aliq̃. Si aliq̃ appõat ſag̃ſuge ſ regionẽ ſplenis. Si aliq̃ uẽoſa ad ſanguinẽ cõꝺ. Si fuat ...ẽ in ...ẽ i ...ues ſit ſ genu ul ſ ...ꝺ ge ...u. Si illa aq̃ ad q̃ ſub ex ...ugt ſcã aliꝺ bullit ...ad ...iguẽ colet. colata. admiſceat ...ẽ & ſyrupꝰ ...ſto ſyrupꝰ uiolat̃ mane & ſero. & q̃q̃ꝫ bona ...nolint ad q̃ repta. & gñalit ad ſyrupꝰ & ...ſ ſcꝝs aurꝰ calida ꝙ̃ ſpleñs. Si aũt fiat de frida cã. remollitat ad ...ꝺatica & butiro ab exteriorib; ...ſ farina hñs ...agt ad butiro & ſipõt. q̃ ẽ cõe iudẽ ad. Si ꝺiuꝝ ...ẽ ad ...ꝺ mille ſcſſatꝰ. ꝓget aĩ ...ꝺ ...ãm ...ata ſcamonea. ...ꝺie fiat ſtuꝑ ...ſ ...bis ad ...bis ꝺuꝝ ...ꝺ & ex fiat̃. exeãs a ſtupa ...ſtet aurea. ſiue ꝙ̃ata ad ...ꝺ ...ꝺ ...ſ fiat̃. ſeq̃nti ꝺie fiat clyſtoꝛ ...ꝺe ſplena ab ...illa ſiſt ꝓꝺ ad. & fiat alue clyſtoꝛ ...ꝺe ꝙ̃ illa ...ua ſimilit manu & ꝛet ꝑ auricilam ſiniſtrã. ...ſ ſplenẽ appõat uẽoſe & ſag̃ſuge & fiat cauſa ...ſ genu ad. Si fiat ...ũ ad ...ꝺ ...ꝺ. ſaſtet ...arnõ ad aĩ aceto & ſaſſio admiſceat ...ole ...aurino & ...ill ſimil ...alefis ſaſſiet ...ena ru ...ꝺe. ꝓꝺ ab ...gne & admiſceat̃ puluis ...ꝺe aloes ...ꝺ ...e. & fiat ...ngũ ſcã ...ũcꝺe. fiat ...ſtu. Q ...ſ ...ſ ...ere malerat aĩ aceto ꝛelo ...ucꝺis armõ ...ta ...auenti ...ũ ꝙ̃ſſie mire & aloes. Si ...ꝺ ...ꝺ ...ome. ...ari ...auũ. agt. ꝙ̃ſſet & ...oles & ...u ...o decoq̃ſ ...ſ ...ũ cõꝑcõm. colet & ...ꝑ ...ſſet. & ...ſ ...o ꝛepto ...aſſiet ...ena ru ...bea. depoꝛ ab ...gne & appõ puluis mire & aloes & fiat ...ngn. ...ere ...ꝺ ...ãm ...ad ꝓꝺ ...uo ꝑ mane ꝺie & ...aut aĩ ...ꝺ ...ꝺ ...ꝺ

...m ...ag ...a colatura ...z mundificans ...
...l'm mundificans ...s ...seu cap'no ...m ...a colat ...
...l' sulam. Gentiag' dicun' oib; splenetigas ...
...oia ualz. Et sc'd' q' mollificatiu splenis fit ...
...ugimus ...o ...p' dest. Q' spiritu grauate ...
...uciu splenis. Et undiq' fem' per sill' bryla-
...alpagi. medianu cortex ...silbum. cortex fem'-
...hlu ...ponit. ...ha cotidie ...ndat' ...p' ues dies
...acero ...aq' ...n' ...peg' ...ant' ...a colet ...a colate
...adat' mel bn' despum' ...a bullit' ad mellis
...pissitudinem. ...q' ex mel utat' pranes mane
...seu ...i aq' repida. de ...ph'mo ...o ...a tale ...i
...duciis ...t' ...ap'la lina ...q' ...m splenem.
Panes utat' sigilis melz ...uno ...o ...otul'
...id' ...phum mille ...tis. De ycteia.

Si uit ycteia mutatio ...l'tus co-
...pis ...n ...le. ut porte ...aueu ...g' ...l'u-
...de. Fit' uit aurea ex ...sia admixta ...agine.
ex au' deportat' ...p' mel' fit color ...e. ...l' ex
...ola pessia ...de fit uiridis. ...l' ex melga. ...i
...at nig'. Fit' uit quiz uulno sto. qui uino splen
...is. quiz uino mutus. quiz ex nimio ...seu ...i
...gnis. quiz ex nimio ...otu. quiz ex ueneno
...ebibito. quiz ex morsu rabidi canis ...l' ...
...petis. quiz ex uulno epatis. ...ex ...apete eid' ...l'
...x ebullitione ...l' ex opilatione furelar; ...ati fell'.
quiz ex febre. ...i a ...edo fit ...p' minua ebullitio
...e ...ale fatorum eid'. ...i ignitu suauissimus
...init' ad epar. de q' ginit' ignita ...ola. q' ...i
portat' ...p' mel' ...i ...agine fiat' ycteia. ...a ...
...p' fieri aurea ...l' uiridis. ...minore ...l' nis
...e ...oi calidi'. ...i ...l' ...t' ...ag' ...i ...ur ...a. ...ptuue
...a ...tuue ...ecuit' ...eo. ...uiosa eructatio. ...o ...he
...ot'. ozus alp'mo ...sinus ...minua. ...tuit' aui-
...olor ...iugi. ...ferd' ...olz ...alioz ...elz. ...olor
...ite aurat' ut dii ...ale ...e ...o. ...Duo splenis
fit' ...i opilat' splen ...i dep'at' epar ...a ...fluu'
...uelle ...i de prata ...p' mel' fiat' ycteia. ...q'
...gnat' ...p' ...olorie ...b' ...it' ...p' ...o ...uo. ...uioze ...
...ilacie splenis ...p' ...gnu ycteia. ...a uuet' ut
...i in opilacie splenis. Ex retentu uultus
...q' ...i ...met' ...o ...ua epatis ...ic' ...e ...
...p'uet' ...p' mel' ...i ...agine ...a fiat' ycteia

nigm. q' cogitat ...idiu ...i'di'. auet' ut di ...i ...ri
...p' ap'ion ...q' ...d. Ex ueneno ...ilip'ca mor-
...is ...ilo ...it' ...i' ex fumo ueneno ...o ...mi
...it ycteia. q' cogitat ...p' ...g' ...ectionem. auet' ut
...uet' ...ieri. Si uulta ...lia ...agnus ...l' uom
...iam' corp' ...edit. ...ator ...ulcht' ...agis ...colum
...ilidit. ex ...i' ...ilulione ...p' mel' fit ycteia. q'
...agitat ...p' ...ulsuum ...p' ...ones eid'. p' uenia ...pu
...mosa ...a ...ea ...a ...p' dolie ...ionis ...a ...tim ...i aue
...i ...a ...mutabile corpis ...ieri ...m. auet' ut di
...i ...a ...p'ia. Si ex opilone uenu ...ionis
...uig' ...mbeco ...ab ...ibulo ...ieri ...ute ...a coli
...e ...t' egones. Die ...p' dremi' q' fuit ...oies
ycteia ex opilone ...p'ia ...a splenis. ...i ...a
...e tal'. In ...mo mollificet splen ...a ...p' ...i ...ig'
...ido ut oleo ...o. ...a ...ilib; ...z splen ...z malue
...ari ...ubz. ...p' ...o ...l. In ...e ...ture ...z ...p'
...ua ...p' ...p' ...hp'd. ...ap'll' ue ...ig. ...ath's. ...to
...lopedie ...apuris. ...ubices ...uris ...e. ...anu ...i ...en.
...bullim' ...ag' ...colatis ...gum ...a ...; ...o ...atum. Si
...uiua fuit ...enus ...p' ...am' eos ...i ...ri ...ayat' ...
...l'i ...uifera ...ayatio. ...l'i oleo ...ido. In ye
...ne dam' theodor' ...p'isto ...ayatio ...l' ...ipho' ...
...Ycteia q' fiat' ...uiua ...ig'm ...ius dam' ...uc
...i ...aweole ...atuce. ...en' ...a ...p'ua. Si ...o ...eat'
...ur ...ua ...i ...ig'm ...l' ...ue ...at' ...ubea ...a ...pulla. ...i
...odus ...uas ...o'nit ...uua ...ap'. Si ...o ...ecuit'
...uit' ...pullo: ...ata ...a. ...p'. ...ecue ...uua ...ecuis
...uacue ...bn' ...ecte ...a ...ilabit'. Dam' ...i ...alsua
...elozis ...i ...uno ycteia; ...logo ...e ...ubz ...y-
...teia ...i ...elis. Q' ...uo ...acuit ...i ...ultu ycteia
...logo ...e ...i ...ultu ...ata ...i ...p'a ...ugu ...i ...aque
...uacua. Denes ...iz ...acuit ...e ...i ...flus ...uo
...ubz. ...iz ...e debili' ...p's distigit. ...Ita ...q' ex ...uo
...e ...atuit' ...iz ...atuit' ...ua ...alba ...a ...enue'
...iz ...alba ...a ...pulla. Cura ...a ...p' dam' ...ig'm
...gulielm' ul' theodor' ...p'isto ...l' ...ata ...i ...ate
...e ...p'uet' ...polup' ...agaue' ...h'modatul' ...anu ...a
...ua ...a ...ig' ...gulielm' ...a ...eo ...oim' ul' ...ater
...ata ul' ...ugia ...oim' ...ua ...ubie ...sal' ...a ...mel' ...a
...sulla ...a ...clita ...ualet' ...i ...o ...a ...ata ...ubz ...i ...ubz.
Si uo ex debi' ...e ...atuit' ...ungat' ...ai ...ualtea
...l' ...ataruto ...l' ...ayago ...a ...ata ...ep'lm ...ale.

& lacrimis lauri. cummi. mastic. oliban. colo
phonia & mel. Cōfimat. Ite. Nulle hys oīb; pul
uēres. ōficiēt. & cōmulcēt. & ep̄lo inde
fotu. pōt. & venes. & nō tm valere. recētes
tudinē. Veri uō sola diuīa. Veriaca. q̄ ual
lo hōr. puelue ex aluida dicit. panaū. cymus
& fell's. obuēt. Et de cornib; arbor; teēnū
ghuē. cortic. & seue. plātagis. lig. cuma. q̄
fallui. & frugnus. siue limatura. fabr. au
ri. oīa. tenet. & ī pluc. cōfimat. & aī. euc. q̄
pluc. unat. pa. dieb; ī pn̄ pūdr. ul' de. mat
pluib; & de limatura cōfimat. dicūt. q̄ unat
pa. sigillo. dieb; xeuno. stomacho. De diuersa lie
Iacra. ē sūpfl. fluxꝰ. uēr. diuersitate
uētis. licētia. aliudē. fluxus uētis
aī digestū ab emissione. Diuersitas. est
fluxꝰ uētis aī expulsōe. ī testinor. Diuersa
fit. tuō. stomi. ul' cebi. & ex multitudīe. humo
fit. ī pn̄ pget. aī pig. laxatiū. ul' aī. pills
de pig. q̄ melī. ē. ul' aī. ius. polipodi. aī. anu
dicta. bullitū. ī aq̄. ad. medū. & colatam da
ui. aī. mille. uolsco. myrra. & sua. mulsē. dant
& li. fatami. si. nō. multa. ē. & ex cebi. fiunt. pea
dami. opiatū. sūgius. dē. & de. oliban. Si ex
debili. dē. stomi. & intestīi. dant. sūpfluē. pigui. ul'
sitū. mal. ordei. cotū. aī. laste. asinig. dal. & gūma
arabica. Si uo. nobiles. & deluant. sūmit. & p
os. mille. sumue. p̄tūr. spōgiā. ī aceto. bullita
& expl. si. stō. primo. De lienteria. Lienteria
fit. ex. uma. fridi. dē. ul' debili. dē. stomi. & si. ī. semp
ul' ī. mltis. cōiugit. uxe. aut. pollūt. Si eis
nō. dant. unū. bullitū. aī. malas. mul. mita
de. galaga. garo. fil. ul' dant. de. ellū. aī. sapa
ī. aī. uno. acto. q̄. si. solū. sēbi. & mltis. &
oīb; uentius. p̄dest. optīe. dant. ī. mltā. &
mele. mltis. p̄dest. Tuēbi; aut. sola. pig
tūs. p̄dest. Sto. q̄. oīa. ō. dā. p̄lūr. si. uetes. &
egrudo. Opiatꝰ. p̄lūr. ut. mel. dant. si. op
pira. mal. & si. oīa. p̄dest. dysenteriis. Et si
uet. fiunt. p̄lūr. opiate. p̄dē. & stiptica. p̄lūr
ut. stirax. unicū. & pulū. sillu. uth. aī. sapa. si
lūr. sū. sēbi. ul' aī. aq̄. aluida. aī. sēbi. fatami. & em
plim. tale. mastic. oliban. coslūs. sarcocolla. ordi
aī. suco. uēre. dicham. & si. sto. pōni. Ite. uēne
dissēties. obuēnit. fiant. eis. lauei. ab. ubi
luco. infer. aī. aq̄. decocte. solue. fie. & solue.
porri. etiā. q̄. fiant. ter. ī. die. sero. unde. laste. o
uino. aī. modicū. stigne. dē. pluuiane. ī. q̄. laste
ues. lapides. ig. aderes. extigne. dequiet. &
pulū. dolu. sāg. dē. & rose. q̄. plus. pōt. ī. suco
mēre. & aceto. & bullate. & ide. cathaplasmet
pa. ab. ubilico. usq̄. ad. sedilia. sbfugget. pa. em
guill. dū. assatus. & testinus. pretus. si. regia. aī
dēt. Ite. sbfugget. pa. aī. stoīe. patino. bulli
to. ī. aceto. & ide. fiat. de. nucibꝰ. cōfingu
tūr. & sulla. cathaplasmata. fluxū. sāguis. ue
ne. ī. sole. potēt. cōfing. Ite. decocte. plātagio. capio
sa. aī. aurne. ouina. ī. modicū. oleus. q̄. oleū. unct
pa. Ite. fiat. et. unguū. nale. & volus. mulc. sāg
dē. pluuiens. & aī. aceto. bū. sūpinus. ungat
pa. ī. utēsilij. plantus. bibitor. & ea. venes. Ite
uentia. dī. a. lien. q̄. ē. lene. q̄. ide. teneāt. in
testine. fit. aūt. quā. ex. aptete. stoī. dū. ex. q̄
descēdit. alaria. tantū. fit. dolor. ī. lam. colliqs
q̄. stati. deponit. alaria. ī. digesta. & fit. uentia.
Ite. quā. fit. ex. exoriatōe. stoīa. & intestīoꝝ. & ex
q̄. alaria. uēnit. ad. aī. exoriatū. pūget. &
mordicat. & deponit. alaria. crudā. & fit. u
entia. Ite. quā. fit. ex. hūore. lubricante. ullos
stoīa. & intestīoꝝ. dū. alaria. ī. digesta. exiūt
& tacite. uentia. Ite. quā. ex. debili. dē. retinēte
ūde. alaria. nō. pollūt. retineri. & tacite. uētia.
Si. fiat. ex. aptete. aglutinat. & dolorē. ī. collera
bilē. q̄. sēpt. ex. q̄. alaria. cōpiunt. aptema.
Si. ex. exoriatōe. p̄ cuticulas. & pūctiones. & p
gustatus. eduriōes. sāguis. aī. egōnē. aglu
tinat. Ite. si. ex. hūore. lubricante. aglutinat. q̄. mu
tagiose. si. fluuiates. fluitue. aī. egōnē. exul
cer. q̄. si. fiunt. de. fluate. nō. ē. tenua. Si. nō
fiat. de. defū. ūtuus. retentue. nō. expllit. flā
tus. ul' colica. si. fluxus. aī. egōne. & p. exclu
sionē. pdor. multū. debilitat. panes. Ite. uō
q̄. aliq̄. fit. ab. ubilico. si. ī. & tē. dr. salu. &
medicina. & repta. & os. Ite. q̄. ab. ubilico. ī
feri. q̄. fit. & tē. dr. salu. & medicina. tota
p. ifermā. Si. aūt. fiat. ex. aptete. cuet

dꝰ aūpē ſtōe. Si i mlrib⁹ dꝰ aūpē matōs. Si ex p̄cedēn diſtīcia: ī nubil' ē. Si ex excoīa cōe: auēt aurꝰ dūs. Si ex flūuio hūore: p̄get aī dyamonion atuttia aī m. ⁊. unū lolaū ⁊ ceūlatōe ⁊ fiūt lalues aī hb̄ cōſtrīs aūdis: ſiam atps baūbūt: rosa anima mēa. exeūt a lalues offeūt nucleos aī unū decimōs mēre fiat ſūmō ab ore ſōnūſ ad iurlia aī mille deſpīro. ⁊ ſmaptzet aī pūlue chuī. malk. ⁊ maps ⁊ mēre. Ie diſſēt tyriaca aī mēta ⁊ fiat ī ſūmō aūa ⁊ ret. Ie ūſi ex te aūdis aū: p̄get aī ⁊. ſ. diagd q̄ aūtia aī. z. q. murolotanoz. atnoz. eno die fiūt lalues decimōs plātag. uelg lous. exeūt a lalues: offeūt reſes aī eſu mycina mi dere. fiat ſūmō ab ūbilico uſq ad iurlia aī albūe ouī. ⁊ ſmaptzet aī pulue roſe ⁊ ſa rina fabaz. aūa ⁊ uino. In utep aī ual⁹ tyria cadaia aī ſuco mēre. Ie pulū fīb de ſpongia ⁊ pumice marmi. chuī. malk. ⁊ mūgua cū ūb⁹ aī aūdi data. ⁊ aūdi aū aī aq ro. aī ſuco mēre data aū frīda. ſ. nucleos. tyriaca. aromaticū ualēt ī utep aū. Diſtīcia.

Diſtīcia ē fluxꝰ uētis aī exoīa nāe ſeū mnoz. ⁊ fit q̄z a ſi⁹ oīb⁹ ī rectīnus. q̄z ī medijs. q̄z ī uterioīb⁹. Iſte fluxꝰ q̄z ſap̄ ī oīa ⁊ ūnat ī malū. q̄z ē. benal' regla ē q̄ aūſ fluxꝰ ſp̄ nāe nr̄ p̄cēd ñ ē dīn cō ñ ſit educta. ul' p mutōn pre. ñ ſūmus ſiue nāe diſtictus. ul' nūnus ſuoꝝ fluxꝰ ſiam ī fluxꝰ p̄ nāe nr̄ uolētē ſuam. Ie ſoīa exīmte nāe fiat fleolō a p̄ſi p̄ exeūt de ſāgue. ⁊ ſi ñ mouet: ñ ret fleolō. Ie a p̄ p̄get p̄ alīs cōuēiēalīs. O. a ſi uaret medie ī uetera diſti ctiu. ē. ul' ēv. die ſiſtēd' em aī cōſtrīs. q̄ p ſiſtē de p̄ſiū ul' pluſiꝰ p̄ſiū euacuāe. Ie p ſiſtēd' ē rādiāmis ⁊ cōſolidatis p̄a. Ie q ñ offeūt ſilla dicta ī diſtīcia ⁊ uetera. q̄ ſi sbalē ñ p̄ dige multo ſuāt ñ ſilla aūtia. ad minima faūla debēt appōi ut exeāt appen dīc. nudi mai ūmēd' ē ī diſtīcias ip̄ ablōnō apent. Ie leuis p̄get a p̄ſi ſit. deinūt uiol⁹ p̄a. oleū ⁊ ī colatōn uoluat medulla ariſte ſiſtle. camarid. ⁊ ſiūu oleū. ⁊ ad mul ceant mucoſolam atēm ⁊ rubeū. ⁊ ī ſtruo offeūt. Eno die fiat lalues ū aī ad decimōs roſe. plātag. exeūt a lalues offeūt reſes aī eſu mycinum atiamalue. ad diamil ſi ulta. ſeū ad p̄ū. ad decimōs ordei. ⁊ ex coīa ⁊ ad mūdent mel ⁊ rue. D. leuiſh a decimō aī mille ſ. ⁊ fenugū. Cōſolidatiū ſi ulta. repleat ut ut ul' p̄d ex eoīa ſūmea ⁊ ſūm decimōe offeūt. Ie uitella ouoz duūa ī ace to ſiſola offeūt. Ie fiat oleū de plātagine ⁊ ſep hyſſino. Ie oſtiū decimū aī rectus ſuus offeūt. ualēt cōt iuuū ſp̄ſui ſ. ad mūdi cātōm ⁊ uulnerū. Ciuat ſēt mūſoza ſuēt tinua p diſtrea ſūa de ſep hyſſino collīto. ut ueues ⁊ uq ſūō ⁊ adat ad decoleo roſeaceo ne pinus aro cōdēſet. Ie q̄z ē diſtīcia q ſāgs fluxꝰ p os. ī talū aūu ugl⁹ fiat plāta gīnis aī p̄uſa. Ie ſi fiat ſeūtina diſtīcia: oſſiat aq pluuial tepida. ul' ī calido tp̄e fiāda. Ie oēt arſura ſrectīoz ī diſtīcia ual⁹ oleū roſeat. ſep ū hyſſopū q̄ p̄iudicat ſē os p̄ gdines. Si aūt fluxꝰ ſāgs pos: idē ſēt offeūt ſuīt plātag aī p̄uſa. Diſtīcia equāta

Eſt de equāt diſtīcia. q̄ ſi ī uetera diſti tia fluxꝰ ſāgs p̄ ſiōra: ī ſi ſtac paſſōe. ⁊ q ñ ceaſuāt ibi rectīnus: oīo dī equāta diſti tia. Cogſtat aūt diſtīcia equāta. q aī ſpecu a sbtio exit ſāgs ī multa q̄nā ⁊ p̄ſi ſiam a uetera. In exitu ſē dolozās ī rectīnus nz aliq tonao. ⁊ lundal' hꝰ ſepollatōem. dolor ſēt ob dec̄ p̄ꝓdīnus. ⁊ fit q̄z de nūmia re pleōe ⁊ ex hūndātia ſāgīnis. q̄ cogſtat p ue nez ſſlatōm. O. ex mutulatōe mēbꝝ. q̄z fit ex debili uturus uenētis equal. Ilo m diſtīcia uetā ī q̄z aſſellatōe exit de ſāgne ad ñ p̄ſiū. ⁊ ī aſſellatōib⁹ ſēt dolor ⁊ arſura ī rectīnus. ⁊ mal' hꝰ. ē. ſi fiat ex hūndātia ſāgīnis ul' mutulatōe alīc p̄ſiōs fiat fleolō. ⁊ offeūt nūis dicta. unat ſi nasceūb⁹ hb̄ ñ p̄ſiū ſiguāt de ſāgne. ⁊ ī fructib⁹ abſtineat ab oīb⁹ multū ſiguātib⁹ de ſāgne. ſiam a carne porcina ⁊ ceti. gallinacea. edulina. ⁊ ſilib⁹

abstineat a mlio sopno. balneo aq̃ dlis. a
a nnua q̃ere. sit i talone. i ugulis. co mu
ñ ungat fq̃nt. Si aũt fuat ex nutu lacẽ
med̃ sigilis fiat sco ũ de uena cpatim. Ꝛ
si fuat nimis i ritus ire cẽtie cõfortatiũ. i itin
pẽna fleñ oftinet. s̃ cut ipsa mane. se
ro. mundicostinet. vl fiat ube strup q̃ plus
opat. Ꝛ. wlis. sãdal. mi rillos. a sumac.
a mẽa. decoq̃t i aq̃. a fiat strupꝰ. Ꝛ. w
las. nolas. sandal. a aliq̃ntlm de spodio pl
iuzet. a aliq̃ntlm admisceat. ai cõfu q̃
q̃ fuerint ordei. a cõfiant ai aq̃ wlea. a sumo
mẽte. a fiat i sumõ ai oleo wleaõ. distẽpato
ai aipha. a sic pot emplin. De passõe ire stãs

Q Uãa passio dr a volen ire. q̃ dr cohua.
tuno q; ẽ gñia. a s̃ ib ibi uro pt. a fit ex
stans gllo i eo ire stino collito. a ẽ dr apte.
Ju selbz nisi cunct. Sig̃ ẽ q; pauentes
si possit egere. si no mat sicca. a. In pri
mis es supponit ctue ad id aia. ul ler
nus ai lama. oia i ungã. ca. ul ep thima
si ponit ut upte maneat. Fiat aũt hr dicte
polupodiũ. agaricũ. collã mde. pnet. ber
mod ctil. aq̃ marina. a simꝰ bullimꝰ. a col
latum ap̃ uno oleo i cui. fiat i tale em
plin. Ꝛ. absinthiũ. buglã ursinã. melaũ. se
nugr. farina sciselini. uel osa ista aque
simul a repida sup̃ ponat. si pulres mat̃ ab
te. mollificat magis sp lenẽ. Je iuste q̃ ruꝑ
ai sucu magne blete q̃ melada dr si os ista
mollificat. a mat̃. Et dulte fruꝰ de sucu
p dcã blete. ruꝰ lauat fete. q̃ntũ sufficit. mel
liꝑ pos. a p uales sup̃ plus p̃ ualet aqua

Q uãn pille dya. a ulnere. De passõe ydiam.
Ydiaca passio dr apllat ab illeo ire stã
no gallo. a ilensibile. h aũt passio dr una de
piacuis. Ju hac aũt passõe dolor sent i i
tion. uñ p̃ minuã sua ilensibilis fit dolor
i ire stinus. a q̃ndo i colica. fit aũt ex cald aũt
ex flo colica. a pecta fit ex lapide i collo
uesice. uñ appmat ydion. a nõ pdiict si
fluctuates esse. a ma fit ex dẽsio illi. pti
ma dolor ydiat. Je guil. dr. ẽ q; ea q̃

soluũ. colicã soluit. a ydiacã. uñ ydiam
passio. a colica passio. s̃ obuẽiũt. fiat primo
balneũ de decoctis pmarie. de quo lauabit ẽ
emplin. uaginaꝝ. a cruoneũ. p se ꝑgrate. p
stea. Tollat s̃ cunct. pllum. et bol. q̃ ibi sit
a colla rubi. q̃ pulis bullãtis bullire i uno
alio panno offerat. Je ide plius. addito pllo
bulgonis bulliat in uno allo colat. a pa
rum mingi faciat. stans potet de hoc.

Q Uãa passio Cthaca. q̃a solu
fit i stũo ul i rectinis. q̃ aqua gre
uet larme. ide aluaca passio. Je guiliel dr uet
stodã ai rectinis. cõuenit aũt hi passio plus
dictis. a dicit ille. q̃ sp fit ai magno dolore
uetis. a sepe assidant a pax. a quiz ẽ saigneũ.
quiz stantũ. quiz collici. quiz uelicũ. ẽ eo q̃
egerit. Est aũt dictũ me lucra dissãtia
emoroyde. Oc pmittit emoroyde. p̃ emittit
saigne. pea fit. Illa q̃ dicit ruꝰ. saigne em
nitꝰ ꝰ stoze mouẽ. Oc aluacã. pmittit. ꝑ
pea saigne. Cthaca passio fit ex stute. ex co
leri. ex reuma. Si hi passio alit i estate. a
hit i yeme cunct. In estate dñi colericum
mura lo lauoz. i ah a euc. pea dam̃ strupꝰ
murtat. ul strupꝰ de pruuell. ul arnid.
oia ista dant ai aq̃ pluuiali. ul ai aq̃ gũm
arabica. ul dant siccũ cõbustũ. ul semẽ hu
cõbu ai ꝑdã aq̃. dant. a oleũ de nucleis pstoz
q̃ oleũ s̃ fit. Nucleꝰ cõbu. a i pea ymea lugat
a sb cine alleã fiat. et mẽt. a luqre. q̃ dicte
dant ai aq̃ ꝑdã. In yeme uo si fuat aluaca ex
stãdi ul ymõdi minua: dant ruꝑ ra mag
ul reup. leui ai aueꝰ i yeme q̃ i estate. dr

Si aũt sepli gliui ire stin ẽ de sepbo.
nosy. dolozis. pmẽ. nu fiat ni hr dicte
Ꝛ. polupod. amisi. aqui. persill seis. semẽ
nuol. a sal simul bullitis. a colatum i qui
ai turbeꝰ magna si passio fuit i uerga
si ueres. ieiunio. a. ide obseruatum i ald. ab
de ꝑdis medicinis ꝑpos. Si aũt ñ fuerit
dolor i aliq̃ pte uel dolor fuerit hr ẽplu.
In colophoma dissoluta ai mille ꝑpos
pulũ enim (a latam) lauri. mastic. a olib.

Nõ dicũ
ic aluaci
disẽtia. a
emoroyde



a frāto empto pōnā si laī dolēte. Nō bat empto pōito aliē mēb̄ in q̄ cauo rupta sit. ñ e uelli posse q̄uis cauo sit cōsolidata. Si pa ūtuū ista uētositē a ifactōm riū ī rāt pd̄ pisi nauet. Appōt ē spōgia ī uino ul ī acto aī d̄ unctiās bullitus ul q̄ranat. a pōt sē uētē a aī ungīus ungnt a dēt elēbra aī sortaīa ut gar ophilat a silla. De pallē venū.

Bene fuit ī venis ex sinā epatis. q̄z fit sanp de sāgo. ē radices scariol lactuce. sandal albi a rubei. capilli uenis. bleris. a sāguī. ligēt in pena lōga dū aqua ē a fiat sp rup aī p dies. dami ī rep̄sūa ut calamdali a silla. Q̄uāt ē dyaberē in venis. ḡ senes nūq̄ labant. ñ dēt elēbra q̄ sit ad ē uada salūtare. In pū dami anethalia aī decocē aluī ī le stupētē vl aī sumo p̄la tag. ul solat. ul scariol. vl sanā empl in de plūlo lino aī oleo rosaceo mixto aī uno rai pp̄lion iungmī a exīgnī sīn aī gū ma arabica. dami anīd bī actū aī ead gū ma. dami solat ad prād a oīa supra.

Vulnera passio.

Altera passio ē inodiat sāgis ut ie p venes ḡ si ex calida ḡ dilatāta venā vīn miget p̄ nīa. ut attenuata debilitat. ñ ut re tētiua p̄ minuī appōt in pror venā. fiat aūt ex nimio labore. ex nimio coitu. a ex iūcōe calida si venes inodata. a ex predēb̄ febr̄ cotidianas. Ī q̄z ḡ fit si ñ hūo ris uino. cognīt p dolorē a aggrauatōm a pon d̄ venā. p mordicatōes a pūctōes a ari ius ī p̄fundo. p siti cōtinuā. p dolorā cōem a exterminatē cū corpis. p inodia tā appetitū mīgēdi. p urinā tenuē a discoloratā. Si aūt fiat de dilatata sā hūoris tuno urīa ē p̄ tenuis a discolo si ponde a aggrauate venā. p̄ma regla ē q̄ exhibeat frīda ab exterioribus a exterioribus. Si hūor ē ī aī q̄ cognīt p p̄dā signa: dignat ñ cū ore venē p̄get aī ēlectio de sucuo. ul me li aī volagogo. tuo die fiat lalneū usq̄ ad ūbilicū ī aq̄ decocōis plātagis a ro. exeīta a balneo offrt cubet calē ul reges nī aq̄ decoc ōis endiue ul scolopēdē. seqnti die apiat uena sup planā. sb cauilla pedis exterioris. Ī fricōes a frīda empla q̄ tā sit ī calefac tātis. Ī a regla ī q̄ cōueīt ōs autorū q̄ lauā plūbi p forata ī aceto dulci sīpōt remb̄ tenui lōgare ī epōte. Ī dyalepa passio s sb uēnē. ostēsiū dēgnt aq̄. q̄ colata fiat pulres a offrat panēn remb̄ suctis cōuēē nīb̄ scutica passōi. a ultīm remediū ē cau tiū cpīrale. Q̄uīz fluūt hūores ad venes a sanāt dolores. q̄uīz apte. q̄uīz lapidē a q̄uīz fit dolor de calida cā sāgnet ul colica. q̄uīz ex frīda stātica ul melica. q̄uīz aī hūoris uino. q̄uīz sīn. Si fiat de sāgne. ḡ sit sāg. ca lor ī p̄fundo. p̄dā a aggrauatō. vene saphene exteriores repletō. vrīa pīgs a colorata. Si ex cola. arūnas a pūmōes ī p̄fundo. vrīa te nuis a discolor. Si ex flātē. algor a frīdi tas ī p̄fundo aggrauata a pond. vrīa pīgs a discolor. Si ex melā. aī pondē a grauedīe. vri na tenuis a discolor. Si ex dilatanea calo ris. ead erit sāg q̄ a colere p̄ pondē mēb̄ a aggrauā. Si ex frīdā sīn hūoris uno. ead sit sāg q̄ a melie excepto pondē a aggrauatē. Regla ē q̄ p̄mo cognīt urīn sit a splē ne ul ab epate ul a capite ul a cōi corpe mī ad venes aī q̄ ī capiat aqua a sēd mīsta uarīat cura. Si fluūt a splene. cognīt p aggrōm eīd. ē cauet p cōfortatiā splenis. Si melligas de epate a de capite. Ī si a to tali corpe. q̄ cognīt p dolorē a aggrauatōm oīm mēbr̄. Cū vnīsal pgatō corpis ē ad hūēda. Ī q̄uīz ē dolor ḡ ueīre ut dīm ē. q̄uīz cōfirmata ē cā sīn reūre. p̄mo fiat flebo de saphena p̄ubi cōueīenti. dignāt ñ aī dya p̄ms a olīb̄ de malus a alys sīb̄ frīdis ab exterioribus ungāt venes aī oleo mor a hum ro a sīpot p̄sīn ifus ī aq̄ decocōis solat a ue ne b̄ ū exp̄ssis. Ī q̄uīz ē dolor sīl reūre. fi at inunctiō p̄ gatō. deīn fiat stupla de hīs frīdis. seqnti die ī urīz cā uena saphē sb cauilla ped exterī apiat. fiat ead flebo sīn gūis mīnb̄ a ē. Aliq̄n fit dolor venū de frīdi

cā. Cura. dignat mā nāz tuā alexādna. ⁊ qā o
lib; de bleta. brnula. natkā i duphaq; de
cctis appōt. q̄ nnus estimatiē. Jnligit ve
nes cā dultea. Jē appōt uebose si venes cā
scauliacē. vl fiat scauliacō s venes. ⁊ iū
gat cā mille calido de spino. ⁊ cauapzet cā pul
ue semdi. pecill. apij carui. dana. ⁊ iz. chur.
malue. ab sidij. ⁊ ai alig gat stupe mutmissie
ase ⁊ dimitt dolp se cadet. Q̄n hūores
fluūt ad venes ⁊ sanāt apē. q̄z i uno vene
q̄z i duob; venib; q; cogūt p dolorē. Q̄n
fit de calida cā. ⁊ tē de sāgne ul cola. Q̄z de
frida cā. ⁊ tē de stiate ul melia. Di aūt de sāg
ne: sēnt calor i pfundo ⁊ dolor ⁊ aggrauatō cū
pondē doloris aptus. uom. ⁊ nausea. febs a
cuta. urie denegatō. urīa rubīda. vl sāgu
inīda. aliq̄ sāgnea. aliq̄ flamosa q̄ fes. Jnflatō uene. q̄ st ob aliqua ped cert.
Di ex cola: sēnt pūctōes ⁊ tarsure i pfundo
cū tactē p dol; signor. ⁊ defectū urinas mēb
exteriorū cā colicas egōib; urīa rubīda ul
sāgnīda. q̄z urid. q̄ liuid. Di ex fla
te: maior aggrauatō ⁊ minor pond cū exterione
mēb sēnt frig; ⁊ algor i pfundo. denegatō uri
ne. urīa q̄z fit dilolā ⁊ flamosa q̄ pul q̄z
liuēs. Di aūt fit ex melia. ⁊ fit cū maioꝝ
pondē ⁊ aggrauatē ⁊ aurdnare. appet urīna
medie rubea. ⁊ dilolā. ⁊ ē calor febs
uehemēs. q̄z urīa ē pīgs ⁊ nigr. Di uē g fiat
de cola siue de sāgne p̄mo fiat sleobē de uena
sepe exti sb aliqua exterioꝝ. Jē fiat ēplūa
de multua. bīca urina. bil multua. bla uol
ia aīalīū cū ungula gallinacea. ⁊ ierma
interma. illd mutat ⁊ mutat. Nō q; q̄ a
pte ei pul. tē pdā sig appet ī multū i cēla.
Q̄n ē in augmēto ⁊ tē iceūdit. Q̄n ē i sta
tu. ⁊ tē i sua ultima fine manet. Q̄n ē i
declinatē tū. ⁊ cogūt p cōtrariū educēdū
sanose matie. Edā ī intelligit de frida. Di
aūt fiat de frida cā. sb apiat p cōtrariū sapiena.
⁊ fiat aīa ut p̄mē i frida aīa apte eq
tus. ⁊ i ista cā multi electiū dlie ⁊ dia sp̄ma
tum. Depassoib; uesice ⁊ p̄mo de apte.

Apte
⁊ sāt.

Sig sig.

Sig cole.

Sig flam.

Sig me
lie.

Ap̄ pdās cās fiat apte uesice ⁊ cogūt
p q̄dā signū pdā. Si i sēnt dolor m
pectine ⁊ pūo ureon. ⁊ appet i flaā i p̄me
ad fozīm ap̄tēs. ⁊ ob eād dilgēaā aurē
ut apte uenū. ⁊ q̄ fiat sleob de ītozi sa
pientie uenu. ⁊ ibi de exteriozi uena sapientie.
Nō. Vesica p̄ma ē īt oīa īteiora de aū sāgu
sīno ē. aī tūc i illo appet unū foramē ad em
ēd q̄m i ea urina ingredit. Vt ei collū lon
gū ⁊ calida st fozaīa tenua ⁊ uēūt q; sp
malt medulla ad rectitudos spīna mūstūt. ⁊
i; st seis fozaīa ⁊ urine ig̃ssiones. Et aī
g̃ q̄ tū unū foramē p̄mit. tū unū fozamā
appet ⁊ q̄d plus ē cōtenta mēbīno aū posi
no a sīnoz est constructa. De lapide.

Apis q̄z colligit in uesica q̄z i rēib;.
Si fiat i renib; cogūt p dolorē spme
⁊ sp malū medullo;. sēnt dolor ⁊ aggrauatō
i pfundo cā renes. p̄uates cā capiūt lōgi
nus. dorsū tractō cā exteriora tumor ⁊ rubor.
dormitatō ⁊ horatō p̄ui digni. Si i uesica
colligit. sēnt dolor cā p̄mē ⁊ p̄ūo ureon
tū i p̄me sequl sustinatō urine. dolor p
uat ul colat. Jē siue fiat i renib; siue i uesica.
q̄z fit de calida cā. q̄z de frida. siue de frida
siue de calida. q̄z i uentre q̄z ñ. Si aūt fit
calida cā. ⁊ il st i uentre. i; st sāg. dolor acūt
⁊ pūgitiō sēnt. p̄ūnus ac tūe urine sēnt
sīngīa. urīa i cēla rubea ul ob; rubea. aliq̄
ñ guttis sāgneis haūene. st rubea ul ob; ru
fe uuide. ul nig. Di de frida cā. sēnt algor
⁊ frīdnas i uno ōstatō is pond ⁊ aggrauatō.
urina q̄z tenuis. q̄z pīgs ⁊ flegma haūene
st albe. ul liuide ul cinee. Di aūt cōtingit st
lapis: urīa i ictiz cā appet pīgs ⁊ dilolā. si l
dubitet uiues ip̄ q̄ si mosū sedie. aliq̄ cū
sāgneo sedie. Nō q; ualiz fiat ⁊ de q̄uiz cā
fiat. q̄z i uentre. q̄z i pūua sit. In ui
uene sequl sit cā renes. q; p calidi ⁊ sic
cate tenuī hūor ibi purificat. In pūua se
q̄nī i uesica. q; tē grūat in nodū hūores q; i
angsto collo uesice purificāt. Di aūt i uesica
d lapis g̃ i q̄uiz creat st. nix aut nūis

cunct̃ ī p̄ arugia. Nō q̄ si lapis i rēib; ul' ī uesica; sit rotūda ī ānect̃ ī p̄ arugia. Si uo q̄dra; bñ p̄t frigi media. q; rotūda ūlt̃ matrīa ad q̄ adhēat. Nō lumbe ī rēib; sē rubea; i uesica sē alle. Cunde cā lida cū. Si aūt ī sūeuat; fit de calida cū digāt. m̄ al' dy apius mane; seq̄. p̄ usū eli. seq̄t̄ q̄ zuk' aī repta. digesta m̄. p̄get aī eli. de suco. ēt̄o die fiat balneū aī aq̄ decoc̄ois rūcul'. ablūth. foliox. sabas; rune. ana. tm̄ētill'. q̄z iuga. a cedule. exeūt; a balneo: offat iulea cost. aī aq̄ decoc̄ois sto lapēdē; endiue. seq̄nti die fiat cleolū de ue na stiplena ol' anulla ped' uti. si lap̄ ē i ue sica. ul' de exēt̄ou si lap̄ ē i rēib; Jē fiat mūcīlo ō lacū pūnēt̄ aī pp̄lion; a acero; a sipō. t̄ emplīu q; fit de seib; uiol'. cucūbre. a cedu le. portlace. atriplas. sandal'. seūs fen'. plātā ginis; a diūpinus aī uino; a acero; a suco rūcul'. Jē ad mūceat. d' uplus; a eltrū de suco aīs; a sigīs septāgīa; ī seno dū ierit dormīt̄ semī offat ad q̄nq̄ uic̄ ante sūi ob seruatiōē diete. Jē fiat syrup' de scolopēdia. endiua. ca pillū ueneris. ceterach. pollecū. sisimbrium. ebu li. sābuca. a frīd' seib; a de eo atrip̄ q̄nt̄ rebus ouū atrip̄ p̄t aī tb; p tūb; aq̄ repte. de tuo ī e tū diem; is cū ubit. Jē. ty. seūa frīda. acedule. lactuce. portlace. spicanardi. galegā. semī sisimbrie. pulīe. pell' lepi. a sūgs le pōn. cōburēt. pūlizēt in lacte atriplū cōmūi ceāt. a aī aq̄ limonū ul' aq̄ frīdox. seīmi fūi ad modū aq̄ uite ī q̄ resōluat̄ balsamū ul' muse. a fiat tasīa. de tuo aūt ī tuū diē. i. tasīū aī aq̄ a rumo calido offat. Cunī ad frīda. Si aūt fiat lap̄ de frīda cū q; cogīat̄ p p̄cām sig digāt̄ m̄ aī eq̄le mortuum eltrū; duru; a pbi lantpos ul' iulium; a luo ātq̄ p̄. p̄ esēm mane. a seno offat. ouum el duuenū ul' sq̄llatum aī aq̄ repta. p̄get aī būdā. tuo die fiat balneū ūs; ad ūbilicū aī aq̄ decoc̄ois rudias fen'. atriplī. arrui. dauci. saxifrage. millefol'. mūj sol'. exeūt; a balneo offat aurea alexādrina siue opiata. ul' pyrata maior aī uino decoc̄o nis saxifrge. ul' mulī sol'. Sequnti die apiat ex tio; sapena si lap̄ sit ī rēib; ol' sapena m ēdi; ap̄iat si lap̄ sit ī uesica. Sigīs mēsib; unct̄ p̄dō balneo; a offat p̄dā opiata. a sigīs rēsib; i tua etate hūc unct̄ cleolū de uena pulsual'. Sigīs aūt xv. dieb; fiat cibū yō gog. fiat autēm ī popliab; lapide exēte ī rēib; fiat autūn ō gemu rēi ī anue. Jē sigīs dieb; acapiet̄ p̄dō elixū semil' i mane. a se q̄ns ūti syrupi. Et fiat fuc radias upha masiat saxifrage. bulbat adiugē. colēt̄ a lacte p̄t zuk' a stupet. ol' fiat syrup' ī sm. Et rād fen. p̄sill'. apij. atrui. dauci. bruscī. spi naphani. pēnill'. saxifrage. milū sol'. cerā matrīa. rubū mūrinū. a cāpestre. a scāp dēs; lilior. galegā. a cichor. spilenarū. u ncelle. bñeta. bugula. ypoc̄. q̄libet istar p̄ nāt̄ ī male aī aq̄; a acero aq̄ p̄dict̄ emulsū usz ad q̄nas. a bū ob̄cat̄ ontias ollar aī argilla. ut fiunt t̄ulēs p emulsū ad q̄nas cōdēsēt̄ mag̃. illi aq̄ admisceat̄ zuc' a stupet. Nō ista aq̄ p se lapidē m rēib; a i uesica p̄dict̄ frīgit; a educt̄. frēgida; a disurua; a dulcedē dilūdit. Vel ix. de uno sxifragato. rād fen. apij. p̄sill'. macedonij. bellerica. spāgi. gē mine. omū ireos. ana. amili. ameri. cerasco; nucleos. lenūt̄ aū. semē saxifrage. milū sol'. mj. cerā matrīa. lectoniā. acoron. e lēpij. i. elena aūpana. ʒ. ij. a. ʒ. spicanardi. zuc'. galeriga. cinamomi. q̄. ī. absūth. ʒ. ij. stichados. cāmedros. aū. ʒ. ij. senū mecloū. ai cuminū. anetū. cerefol'. an. ʒ. j. azungiā ai. semīnarias. anisū. agnū. aū. ʒ. j. q̄ de bet̄ pulizatū. pūlizēt̄ a ūpōnt̄ ī uno allo. ʒ. xv. dies; a s̄ mouēt̄ aū q̄m incipiant. Et fiat unguēn ex lenī pullōis q; sūt. Et suc a urticelle. saxifrage. uphart. bñen. bugle. a lli sucū admisceāt aī oleo laurino. deq̄u t̄ uz ad sucū cōsūpōnū. colēt̄ a admisceāt cerā. Et fiat unguēn. a fiat ūiscō ex lenī pullōis. deīn fiat emplīm rale. Rx. ysopū arrui aī uno anetū aī pulīe aloe a mulze aq̄ aī suco saxifrge. a pulizēt̄ sēa fen'. p̄sill'. apij.

dãta. cũ rhe. mulsol. gũm edere. ꝙ ꝺ̃ fiaca
ẽ aĩ ꝓ ꝺ̃s suis. ꝙ iuat cũplu. ꝙ si ꝓt. Jẽ dic
ẽpet sãgs hũa ẽmal ꝙ mjsaut aĩ uno ce
pido ꝓ argalla argẽtea. Jẽ si ñ sic ꝓsit aum
ri. fiat balneũ usq ad ũbilicũ aĩ aq̃ decoꝯ
ms bismalue. malue. bẽce urtice. ereũ
i balneo fiat ũũ ꝯ si ꝛegrone ueſice aĩ bu
tiro. ul' aĩ oleo coĩ. ꝙ petroleĩ repid ꝓ argal
la repida mdẽ. Jẽ q̃ libẽ si ꝓsit curari
ẽt ꝓ cũ balneũ usq ad cũ ꝺ̃s. i ꝑcoꝛo e
die reĩ appt i balneo. ꝙ ẽ ꝓt aĩ gallia ar
gẽtea ꝓ collũ ũge usq ꝛanguat lapide. ꝙ fortẽ
ꝓmat lapis aĩ argilla. vt si ꝓsit si ꝺebu
at lap̃ a collo usq ad fũd ueſice. ꝙ ibi ꝓt mo
uari ꝓ. Et. ãnos sũ necessitio. ꝙ h̃ cũ tutissĩ
remediũ ꝺ̃ut ãnalsũm. Cura guãt. Ca
pis ueſice s̃ fũgit. ꝙ de lapide ut dixi. lap
lacuũ. lap̃ cucumis. sũgue hyrcino tẽnu
u. ꝙ sũgue lepꝛonis. succi fungu. semẽ radi
cũ. carnis martue. costo. petrill'. ẽ. spica
nard. garios. mhũ sol. ãgag. ãbaꝺos.
fiat plũ. ꝺ̃ aĩ ñ cathis mg̃. ul' rubei ul' pe
trill'. panẽ offat ꝛe. Jẽ succi fungu aĩ u
no. ꝙ pipe pmata. aĩ aulos fũgit. ꝺisuria
solut. mistruũ ꝙ curat. os ꝺolores murtat
ꝙ alios ꝙ curat. Jẽ. ꝙ. succi fungi. ꝙ mate
petrill'. folia siue cortex ꝙ ca arbous. ca
pices ꝙ radices sacre spine. ꝙ ulgarit ꝺi
gwuleler. hyos oĩb; de uno ꝙ mille ꝙ
fiã ego sedẽs i balneo ꝺ̃uet. mirabile
Quogelo cogelomatra. os medela
matra fuit i ueſica. aut sig̃ ẽ ꝙ una
nux reꝺdit ꝙ aĩ magno ꝺolore ꝙ labore
ꝙ sẽes i mate migt. quz. ꝙ pax ardore ꝙ
aut in ũgia. ꝙ sucũt milũ. ita nux libẽt
si. tũ oĩa q̃ ꝺicenꝺ fieri ad lapidẽ i ueĩb;
fiant ad cogelomatra. ꝙ ꝺant pille ꝺuaꝝ
ꝛoꝛe siue ꝙ aut lapidẽ siue cogelomatra.
Fit aut lap̃ i ſeĩb; ꝙ plus ꝙ sola curugia
ꝙ. Jẽ pul'es ꝓdas ueſice h̃ ẽ si
ſtugit ia. plus ueſice. ꝺisuria ꝙ urie
Sanguis ẽ Sanguia. suffocaõ.
qñ mob ẽ ꝙ ser ũ ẽ ex stuthoĩa
lapid ꝙ fit ꝺupl iter aĩ. ul' ex colica ignea cau
ẽte matia. vñ siam guttati cadẽt i ueſica.
ma guttati expllt. ul' hit ñ ex frido hũore
flatuo ꝛelaxate laccos colli ueſice. vñ uria
si ꝓt remanere. ãnos ꝺ̃ guttatim stillat. ꝙ ñ ex
pllt. Si a' fiat ex calido aĩ. cogsta ꝙ ardoꝛ
ꝙ mordicatõ in ea uricle ũge. ꝙ ꝓ colatõ u
ꝛe ad ꝛelaxatõ urine. Si aũt fiat ex frido. cog
nolat ꝓ ꝺictolatõ u urie ꝙ spissitudinẽ. Si
fiat ex calido aĩ ꝓtẽ ꝯ ueſicantib; fiat fleob̃
de supena pẽ inci. ꝙ ꝺigat ñ aĩ ozeꝛ. ꝙ
ꝓget ñ elitio de succo ul' oꝛe. Tria die fiat
balneũ de hb̃ frigidis. ereũ. ꝙ balneo offat
rubea cruce. ul' rosas aĩ aq̃ decoctõis sedolopẽ
dẽ
sẽm die ꝙ ꝺat alia sup̃lenaz. Sigillis die
offat manere. ꝙ elitio q̃ aĩ suum. ꝙ s̃ fir. ꝙ. gũ
mi arab. ogas. ul' ꝺ ꝙ pus. ul' zuc uiolacea.
fiant ũũ ꝯ aĩ oleo uiolaceo ul' acetoso. i ma
ut lac mulis. ꝙ oleũ uiolaceũ ꝙ argilla ar
gẽtea. Si aũt fiat de frigꝺo aĩ. ꝺigat ñ
aĩ oꝛe. ꝓget aĩ b̃ fricõ. tno die fiat stupha
de hb̃ calid. ereũ. ꝙ stupha. ꝺe cucuma ma
ioꝛe aĩ succo ꝛepide mẽte. ul' aĩ uno decoctõis
ceſtoꝛei. seq̃nti die fiat fleob̃ de uena sa
phena. ꝙ fiat ũũ ꝯ si ueſica ꝙ ẽa aĩ ag̃ꝓa.
ꝺigẽt ꝛetinga aĩ succo mẽde. ꝙ colet. ꝙ mi
ut ꝙ argilla. Jẽ. ꝙ. th̃. ꝙ malue. cucurb ũ
a. ad barbam ẽmant. ꝙ fiant. cũ argilla uul
pina. ꝙ ꝛeplent aĩ. ul' am ser. ꝙ ascet. ꝙ pig
do. q̃ ide ex ir ꝛeꝑiat. ꝙ ea ung̃ta aĩ ꝓtia ru
bea fiat ung̃m. Jẽ mane. ꝙ sero offat de eq
ꝛa unguenta. ẽ. aleꝛemdu. ꝙ elitio duas.
ꝙ scẽ. ꝙ ius. ꝙ. ꝙ. ꝙ

emulsionē ꝛ curet ꝺ̄ lap̄ i ue ſica ꝓ uib; ꝺi-
Si ſanguis fluxerit urina. ſ. Ite qñ ſuffocat urina · qñ i ap̄endic; ſanguis
ul' i febribꝫ · Cura · Decoq̄t ḡ le uulg
aīa ꝓ urina ꝛ aq̄ ꝛ ſi ꝓ me ꝑmitt aliud q
ꝑ pāp ꝓcūt · ul' allent ꝛ aī oleo ſi ponēt
ꝑ cacūt in aq̄ ꝛ ſedeat ꝓnes i ipa uſq; ad
umbilicū · Ite decoq̄t lenticulā ꝛ apiū in aq̄
ꝛ aī aq̄ decoctōis cōſtreat ſtoma · tunc ꝛ hu
at emplim ꝛ ſi ꝑt. Istd ꝛ ꝓcūt apt uua
urie · ꝛ calculos oꝑie ꝑdit. ¶ Ite ad eos
Si mingens pus · q̄ mīgūt ſi ꝑt. ꝑ ſeis ꝑtill' apij · ſpargi · a
neū · qñ mull' ſin̄ uere cōſtat aī mille ꝛ du ꝑ
aī uno ſiñ febricat · ꝛ ſi febricat · dab aī aſſ
Si urina putrat repida. ¶ Ite ꝑtill' bibat aī uno cyatho de
ſiat ꝓgnat · ꝛ urina ꝓ putrat · Ite fiat ad ſtūg
Si stringat ſ. mulſa ꝓnta aī aq̄ repida · Ite fiat ab ſtūg ·
abrotanū · ſtīgnam ſoluit. ¶ De alterca.
Dē alteri ꝓſſo ē i modat ſtulte urie
ꝓ venes · ꝛ ſit ex calidi d iſtp̄ma
uenū · uel uulgꝫ ꝓ qñ · ſunte attenuatia ·
ſint uerētia debilitat ꝓ nimiū ꝛ ꝓ uio u
pore · cui aīa ſi' declinat · ꝛ aplo de pal
ſioe uenū · Istius auris ſi' addens i q̄b; cōueni
unt os auctores ꝛ lauā plubi ꝓ ſtoma ꝛ i
acero i fuſa ſi ponit uēib; tenuj bōtate ſcīp
ſint. ¶ De alterca qñ; uenes pauūt ex humōe ubi;
Si dolor uenis Cura · Unguat uenes de de alterca · ut ogō · per
leon · oleo pullegnio · ꝛ pōat emplim ſcīm de
armoniaco · i fellebutro aī acero · ꝛ pōat ꝓ ulue
ſalsuginea ꝛ coſti · ul' pōat ex uenes uel aplēo
ul' hyſ. In balneo dat oleū pullegnū ad ꝓ
uād · ꝓpiam aī ꝓpē · ul' theodoricū cum ſpō
dam uſtum · pillē de mastice ex aī collyriū
ad · mitrū ualz · ꝓ i uēib; ¶ Ite ad uenū
Si dolor ab abrotanū · ab ſtūg · aī ſalsuginea · ꝛ acero
uenes ꝛ uenes ad fiēdū ſtyptica · ꝛ emplim de fiēdū
ſtīgna · Ite qui ſoluit aī aq̄ repida bibat · Ite ſem
cō ſtūg ꝛ bibita ſi' oīa ꝑdit. Unū nimis ē ſtīg.
Si mingens cruentus Angūs cruentus ī urina duplex ē aī
exterior ī terior · Exterior qñ; ſit ex labore
qñ; ex ſaltu · qñ; ex casu · qñ; ex pauſſione · qñ;
ex ictu · qñ; ex frigidis uenis · q̄ oīa ꝓ indicia
cognōſcit · Qñ; ab ulcere aī · qñ; ab epate · qñ;
a ſplene · qñ; a ſpina · qñ; a lūbis · qñ; a
uēib; · qñ; a uesica · Qñ ſit a aī interiora ·
Si ſit ex ſtīgnis ſ. Si ſit ex ſtīgnis q̄ cogſtat ꝓ
nimia repleōne uēnaꝝ ꝛ uenule · Qñ; ex
ſtīgnis q̄ cogſtat ꝓ ingenti colore ſtīg ·
mordicantes ꝛ putrēs ſ exitu cruīs · Qñ;
Si ſit ex debili ꝑtis interius q cogſtat ꝓ ex
interiora ſtōi uēnaꝝ ꝛ corpis delicatōm · Si
Si ſit ab epate uario qñ; ul' qñ; ſentit aggra
uatō ob dextrū ypocōdriū · ſi ſtīgs exierit
ī multa qñ; ꝛ pur · Si a ſplene ſentit aggra
uatō ob ſiñ ypocōdriū ꝛ ī minui q̄nt exit
ſtīgs obſcur ꝛ melic · Si a pinna ul' a uenib;
ul' a lūbis ſentit dolor ī cuid uēbꝝ · ſtīgs ꝛ
bud · melic · ꝛ pus ſit ex illis · Si ex repleōe
Si ex repleōe uene ſplene ī cōes repleōes
¶ Regis ſ. gnal' ē q̄ aī cautela d; ī cōpi pulſa
ti ſtue · qñ ſi libro uniq̄at timed' ēt q ſi
thoma uenet ad aliq̄ nobile uēlz ꝛ ēt
aī ſuffocatōis. Cura ¶ Si fluat ab epate
Si fluat ab epate
pub; cōueiēnib; · fiat fleobo de cephal dext
brachij · Si a ſplena · de limſt · Si a uēib; ſpine
ul' lūbis · apiat ex dor ſinſtra · Si a uesica ·
Si a uesica
ſtion uenula ſinſtra · Ite ſigillo dieb; octāt
mane ꝛ ſeqn̄ ex' mirrha d; yacodium ana
uolea ad quīq̄ mūons cathanee · Et ꝓ ſili
elitū · ſeqt̄ us aī ſyrupi · ꝛ uolas ꝛ mirtil
los · ſumat · ꝛ balaustea · thꝫ ꝛ mastic · dec
quit in aq̄ pluuiali ꝛ aī zucc ſiruꝑet · Ite fiat
ſuffumō ſi' loci ꝓnete aī aſſuē oui ꝛ oleo
uo · ꝛ ſtuapiz ex' loc aī pluūb ꝓ dis de ſyru
po · Ite fiat emplim de thꝫ · mastice ꝛ mirra ·
ſtīgs · uolar · ꝛ de ſeie plātag ꝛ uo · ꝛ
appōt de farina ſtīgis ꝛ ordei cōfiat aī
aſſuē oui ꝛ ſipō ¶ Ite qñ ad ſtīgs ī ue
Si ſtīgs ī uesica ſica ꝛ ex frīdis uenis ſit trūbla · Uñ opi
tat oſſū uesice ꝛ ē aī ſuffocatōis urie · Qñ;
cōtig ē q̄ exit aī uria ad q̄ntū lōgitudis
ſ. gitudis oſſis dactilos · In uino g aī de Cura
coſt filex ī aq̄ ꝛ pectiat ꝛ fiet ēplim ꝓ

Cum

Cum

Cum

cogstat. Si fuat ex fluxu de aliquo humore nimio pul-
monis exeuntis vigeat ni aliquo remedio. puget aliquem
dea. eo die fiat stupha de .vj. calidis. exeunte
a stupha offeret aurea alexandrina vel huiusmodi
dicti. Deinde die fiat flebotomia de saphena ex
.vj. vel aperte venosa si venes. et ne fiat inimo.
Fiant duo fomenta. et restringat multum. semen
eruce. lactuce. laur. et ne admisceat aliquid
et marathron. et ne fiat inimo si venes et arteria
alia. Et deinde aliquis ne multum admisceat
eas ut possit de succo eruce. et ceteris bulliat restrin-
gat multum ad reductionem succi. et ne
lect et colata reducat denuo et depone ab igne.
et appone plures fel de seie eruce. lactuce
de laur. et aliquid fiat inimo cum venes et arteria
alia. Et clistia calida. accipiat manue et semen
stercus dyalthaeon. vel huiusmodi alexandrinum
vel ysopo et clistio spali. Et carne recentior. nul-
lum ex decoctis in aqua cerebella pullor. et ovum
pinea. carnes. dactilos carnes. aut. cant-
pone in mille ne despumo et bulliat quousque ignem
habeat aliquid spatula et tepide depone ab igne.
tepide appone pulpe fel de seie eruce. cepe alle-
lucie laur. galange. zinzib. cinamomi. pipe
longi. fiat clistio et siguis dicebat pulpe et clistio
accipiat aliquid simplicis tepida ovi aque prout
aliquibus prius aqua tepida. Et ruge. pastu-
nace et eruce. aut. z. ij. pinea. dactilos. ij.
cum. aut. z. ij. reductos ultimos duos. quiescet
decoquat in aqua colet et admisceat melrubeum
et despumet. Syrupi de aliquo. duo et ij
si musce cum uno vel duobus et fungat venes et
arteria proximo exeunte corpus. Si fuat de cali-
da. offerat fricta clistia et frida syrupi et
frida fricciones et ponat frida empla qui dat
malefactum venit et repatus. Si autem fuat ex
malefacto vel humido medicare amet. De go-

Exeunte corpus

Egre de alia passione qui dicitur gonorrea. qui dicitur humidus fluxus seminis. fit
autem ista passio quibus ex sanguine sibi immixtum quibus
ex pulsu resolutos. quibus ex debilitate retentionis.
quibus ex liquore seminis. Si fuat de sanguine. ag-
nosci per immissionem aspicis. primo re-
ducatur ad temperamentum repleo. et aperiat. primo re-
ducatur ad temperamentum. Si autem fuat ex pulsu: sentit
virilis expellit semen in pulsu uelice urina
sensibiliter expellit. Si autem fuat ex debilitate
retentionis cognoscit per extenuationem corpus. et
per emulsum colore eius. Si autem fuat ex liquore
seminis cognoscit per aspectum eius. Si fuat
de sanguine pulsu commixtus fuat flebotomia de equa Cum.
una vel saphena ferocia. et frequenter utere. et
liquidum fuerit purgationi si venes. Et exhuc fuat vacua
solatium lactuce portulace decoquat moleo
mollificato ad consumptionem succi. et ne resolvat in
ea cera. et aliquid unguentum fiat inimo et summo
spodii unguento ferri si venes et ea urina.
Si autem fuat ex pulsu restrictoria: illa diligen-
ter quod ne in pulsu uelice exhibeat. Si autem
ex debilitate retentionis. Et dicitur malitie mentis. Cum
scandal. vesice mollificat in manu et fuat ei fuc aliquid
succo plantaginis et uno auctuario et post si venes.
Si fuat ex liquore seminis: offerat mixtura
de diacodion et zucharum rosea. et sedet unus sy-
rupi mirtilli vel rosati et confortet epar. et
fiat fuci mentha et feni. decoquat. colet. et ne
admisceat et syrupizet. Et ne eodem succo
repido fiat inimo ea urina. Et siquidem
eo de simplicibus seminis in restrictis: ma-
dido de milleflorie lactis in ubilis. Lacti
liquido et multum clues eius: aliquid ispidiat si
offerat diacodion mixtum sagimis. siquidem ca-
ni fuba. risi. Et clistium fiat de atriplex ex
decoctu ea si De choctu. remanet sanguine.
.s. apertus. ipse et humor. Apperit ab aperte
spodii et ore de humore et cetera. Et ea ali delitabili
more fit in choctu: per mortificationem mem corpus
alefiat. et per calore cluse humoris qui et ei celero
per venas qui per alias uenas
deducat ad restrictas. et exide per virgam in mul
tum erunt. Odibiliquid uene qui post amoveatur
fiat: virgine si possit. Si uno aliquo em
serit. si semen si autem humor. Semen emittat
qui qualet. Si aliquis semen emittat non
qualet virgam extende. Si aliquis qui apperitur in
virgam erigi si semen emittit. Si ne ista fiat.

dicam. Cui⁹ appetit ī equore siat ⁊ ouat
ut deū ē mouet. Ips a corde q̄ p arteā del
cēdes ad ūgal. cōmutatē ūge ipleat ⁊ replē
do magie ips ī dnm rigidiatre rēdit. Si se
mē emittē ñ valet. Cui⁹ si hūda aut hu
dtas ī cel ⁊ hūr defēdi dirigēda ut ecclsiar
ī corde: semē emittē ut valeāt ⁊ ūgā ñ de
dit. Cui⁹ nēcitas siat ī dirigō ⁊ defend ut
valeāt ūgā rēdi ñ semē emitti. Illud q̄ aūt
habēt antiq̄ doctores p̄ter ad ḡnatiōm
valēt. ⁊ deducūt eos semā a cel q̄ p̄ auves
dnm. ⁊ p̄ eas ī spinalē medullā emittē.
⁊ a medulla ī venas. a venis ī cruores. a
cruoribz ad lib⁹ mos. a hīs ad ūgā ⁊ ibi
emittē. ñ q̄dē de tm valeāt ūgā q̄ de alia sēi
ppara. Q̄d ē semā: semā ē sulā hūda ⁊ ca
lida ñde fit ō. ⁊ aliq̄. semā ē spōs ⁊ hūor
spūmos. Vbi aūt h̄ aut tpāta. aut dilāte
pata. q̄ si restitūi ñ s calida ⁊ hūda tpate
rēperiūt erit semā. Si aūt dilpata. iuuāt
erit. Quarta de ill bonis q̄ fortes sūt ad
emittēd semā. hoc aūt restitui sūt calidi ⁊
hūdi tpate. Si q̄ ñ restituūt fiūt calida
mlt erit appetit luxurie. ⁊ ples ḡnāt
malos. ⁊ resolue ouāt pilos ca p̄tuē ⁊
loca veneq̄ mēbr corpis. Si ei restituūt fiūt
frida: effluxū erit loses. appetit dere ⁊ pi
ouāt tarde ⁊ paua ca p̄tuē ca y̆ hua.
Si uo fiūt sicca: modice erit appetit ⁊ mo
dicū semā erit semā. Si fiūt hūda: multi pilo
sūt plani ⁊ molles. Si aūt fiūt de calida
cā ⁊ hūda: ex calore erit mlt appetit ⁊ pi
li multi. ex hūdi⁹ semā multū ⁊ cōdubit mul
ti ī sūlesione. ñ possūt abstinere. Si ei calid
⁊ sicā: ex sic⁹ semā erit modicū. ex calid
dēctuo magis ei emittē. Illa ples malefi
⁊ minus delidant cho ure. ⁊ ad ecclsiā q̄ si
stentur: ledent. Si uo frida ⁊ sicca: si erit
appetit ex frid⁹ pilos ouāt ca p̄tuē. si
ali q̄ paua. Si uo fiūt frida ⁊ hūda: semā
erit copiosū ex hūdi⁹ ⁊ pollutōes frequā
tes ī sōpno. q̄ hūda mas multū festinat
ad exitū sūi delitū mag ⁊ mouet ad

seis ēfusionē. Ide dicūt ēq̄ maselitudines fiūt
ex calore ⁊ bēitas ex frid⁹. Quarti ēq̄ valeā
ñ ēmittūt si calor deēt restitui ⁊ deerit p̄tus
matūs maior sit simil. q̄ mulieres sūt qn
tū nutrit sāgue p̄ o. tōg ⁊ deētis malāt
maselli ⁊ sinistis teste. Quintus q̄ cōseruat P5.
sanitatē sūt ecclie balnei. ab p̄t. sōni. cibi.
Quit dicēd ē q̄ hz p̄sit cibi. ⁊ sūt nacēd ⁊ q̄
sūt si deleāt. ⁊ q̄mō p̄ retulla ageād ē. ut le
sionē ñ sentiat. de q̄rto. Nā si pig ⁊ debil
cor erit. pēa corp̄ magis dilcuat. ⁊ anim̄ del
lenior fiet. bona cōgrua ⁊ rēp cōgruū. q̄si
sit corp̄ i rectitudo oīm exteriox. s. ut ñ sit ple
ni⁹ mutūs ⁊ quanū. ñ frid ñ calid. ñ sicā. ñ
calid mel ē q̄ frid. ⁊ mel sanat q̄ ventri.
⁊ mel ani sōpnū q̄. Si q̄s doleāt cauſe
dia notē. sanat. q̄ cib ē ē sentiat. ⁊ si q̄s
ea mutatiōnū ei q̄ cōmedit. De sillabice e

Sēqt de pulse q̄ dicit gēdi cā mā cōtenu.
sūdinis egēdi cā materiā cōtenti. ⁊ hē
si q̄s ex medicina moleāt minus salno
ne anim̄ cui debeāt. q̄z ex calido hūore re
soluūt ignē timi q̄ pueris ad aquā lōga
onus mordeat minus. vñ videt lōgaeui q̄
hēt multa expellere ei mali hēt. ⁊ ma sūt thenal
nōs. q̄ cōsūt p̄ q̄ respirāt ad medicinā. A
liq̄ alia q̄ sūt expellūt ei gutta sāgueis.
Ide frida hūore hē si q̄ pōdo si⁹ sua aggregat
lōgaeuē. vñ videt q̄ multa hē expellere ei mali
hēat ñ de sūt thenalibus. q̄ cōsūt p aggregatiōnē
illi⁹ p̄tis. p̄ frigis ⁊ algorē. ⁊ q̄ aliq̄ alia
flegma ei sāgueis gutta expellūt. ⁊ Si Cura.
sūt ex medicina. fiant balnea ei ad sūdandū
ei aq̄ decocto ei sūt fuga. cura. ⁊ stupa soluāt.
Ide si sūt ex calidis ei: p̄get ei clistere ydrogo.
⁊ ē fiant balnea ei ad aq̄ dulcis. exeūt a balneo
offendāt valea frigis. ut reqes. sequēti die fiant
fleobo de vena scapula q̄ ē sb axilla pedis
exei. Ide si sūt de frida hūore ei clistere ydro
gē. ⁊ fiant balnea ⁊ o detēt in vna aqua
dna. sequēti die aperiāt scapula ut s. q̄ si
vult q̄ sūt cura. emoroy s. ⁊ uenā ei. ⁊
pulsū in spīne. Ide saule ē q̄ cōuenit ob aur

cones calfiant. Replent sacks siue tine cum a
cerasi l'aq. expimat & si sedeant panes si sit de
calida fi. Si sit de frida: decoqe i uino. Genas
Genasmo e diskuctias egedi aī o mō
nanie. & si neuit emoroyde. dysenterie.
dissūrie. Emoroyde si neuit ex mordicatiē
hūor exiētiū. Dissūrie & hentie ip hūores
i illo loco collitos. Pacienti emoroydē fiant
Emoroyde. al'ibūgatiō ne prēcaī aq carū suppōni ut
panes sinuī rumpat. I de sucum de pullegio
mētastro. lactucam aspram. I decoqt mali
granati cortex. rad ulmi. oliopholia. balaustia.
galli. hyllitas pedū ī ul' si cauiones pōtas.
vngat panes de oleo mirtillino ul' pullegino ul'
oleo lini. I ē pcauta ab sinuth ui calefiū si pī
uino. vl' ipōni haui i aq pluuli i pelui mouē
do spissitudinē & ai pēna luceāt. vl' alcen
ai uino allo vl' ualz. I ē ulnib; fris p tenal
mo ipōt pulū aurcolle. ul' pulū aloes ul'
utriq. Emplim veilz sipōt q sit de materie
gūm arabin. sarcia ordei. mgllē salūx de
pte ai albuīe ou. I de sūctys si sit ex si fluū
hūor p gemi ai ōrei laxatiū. ul' ai curiferū
sumacena laxatiū. ul' oleo fritto. I ē lectiū
ul' duī. patiēnib; si cōtigat ex si fluxe hūor
cumi pugn. Si ex debilitate mēbi: dant electua
cōfortatia & stipuca. ut dyacodio ul' gumo pi
l. Examī eis ūtutes de supa carta i cetta dua
ai aq rosar. i de lumi locū ul' ūgumi de oleo
pullegino ul' violatum de aceto i q act ē pūs ze.

Sequit de alia passiōe De cxmi lōgaonis.
cido i tractatu. 9. de exitu lōgaonis. qui
euenit ex fluxu hūore calefiente lōgaonē.
qui ex hūore frido & pudoso depmēte. qui ex
cello ne i loco frido. Regula ē tūd os cautores q
pget utiq fleū ai dulde y rogo. & fiat fleobo
de sapiena. I ē luz ad hr ne uenāt multa exami
na. tūd ctissimū ē. fouiret lōgaon ai aliquata
dua & ē ana prizet cū pulue ozuu cumi cō
bra & mee cōbre. thuī & mastice. ñ solū ualz
tūd & exitū lōgaonis: imo & exitū matrīs. Si
uāt fiant ex lōgaonis cello ne loci frido: idē locale
ualz. & fiat ob fūgatiō de pice thē. pōtus si
cationes. q ualz i aliis actis i tractatu. Re
ē & si tam i flexu uētis ñ fiant cōstitutiō i pecte
rit mūdificatiō. & fiat de hemasmō. Alia de
frido materiis ledit hemasmō de utriq. q dū
primo delēt si sacellatiōes de ordeo ul' auena
aliida & fiāt primē & primo ēd hūores & na
ges ut sciant actualē caloē mgdi i p fūdo
& i tūm ip sant mūdificatiē i ecōes ad mūdi
ficādū. sua quis i ea vt ex mille & latte repe
do q mulcent p gat fleūm calefa & melio.
I ēs fiat de aq decoctiōis gēciane & mille de
spirito & frūs i eam ibz flatū pdē uppōnt si
cellatiōes. ut aliquē in pubz ill' cōsequet
caloē. Quē ritus p dēs fiat de hemasmō de
uētosi gūm querē exue p istoria. ai auu ē
uētosi mō supō. Quā hyt si ex si fluxu alz
de humis i aperitiue von & ē apētitus qd
gūale i rectitū. ai auu ē p mollēs i ecōs
i uctuosus. Quā hyt si ex nare emoroydal
de aliz ē dnēd. I ē ani i pius aliqū exit
iuuenib; & in scib; h seues ñ libāt qi sit
ex debilitate ūtutis repētie. In pius sit p mu
el hūdi & ul' debilitate. In iuuenib; p uitiū
oriūdē egedi aī pueri emoroyde. Cura
In pius pmi pulū aspatu ul' pulū sō hor
mirtill. Odē pōt pbiem multū cōfortā
ut sūg de. ul' simfito. & ñ ualz qi mlti cō
stipāt ani & adeo cruāt cutē fleūm q ia
no cōtinet & y multotiēs aperit. I uenes p
gemi ai būdā ul' pug. ipa fiat clistē po
pōd. q ētauē mūorus i aq ani & i colatū
pmi tartar & rādu omittūt uli dū liq
fiat p dauis ul' tres bras & pea i emi. I lus
aūt q nolē pati clistē. fiat pilū de mirto ul'
de allamito ul' aliquato & si pōt. I ē abluat de
sucu rapi & pea aliq de sūs pubz pōt
ē. Colerin iuuenes patiūt uiuiū ardorē
i ano ex colā. q ibz lauatiū plūbi ul' stagni
si pōt. Exit ani cruat. calefiant ad ig Causa exitū am
nē aptos. q calefio uigut pdere & fiant
frialit. q fiat ver ul' plies qñ exib. dem
bal uert pi. i aq decoctiōis prune & sō uor
fiat & pozz. ul' sd' pruē. De pruni i ano.

Pruni fit in ano

Pe[n]itē[n]cia ī anno q̄ fit ex iūnijs; ul' ex hiēmibz. Sz aī ex iūnijs p̄ assella dem̄ n̄ seruāt p̄mū. Cura. ī p̄mis dam̄ deodand̄ cū cupitō. p̄ea fiem̄ dicte de aq̄ sale & mille. ul' de aq̄ marina & mille. mel ei ād̄ dant p̄ncip̄ mōr̄ os' abbat̄.

De emoroyd̄.

Q[u]ī ex hiēmibz ex hiemāna media hiēmis. q̄ī nūp̄ tuena ī ca & exī ex ea hiemāna ēdāt q̄d̄ arrūcle ad mod̄ ficus. & q̄ī ī ēdāt. sāgnē emittit cū magno dolore. & ad nimiū gād̄ dolorē cōpūt̄ rapūt̄ lect̄ & stū & p̄a tim̄ & admittem̄ pulū ad ciclologie loge & magdaliomb; ide fis aliud̄ inuenim̄. sitā ni sonūt̄ de calcūto. pillegio. malua. umbell' & hī. p̄gum aī diamarcidis. cassia fistula & mundulatis p̄ius ī decocc̄ mod̄ ul' turbith sanguinē aī catarticū fūdo ter lota. Q[u]ī tuba exeūt magna cū dolore. cui fit mōnitū aliū remediū. p̄ncipal' ca lefām ī olla cū p̄ū ul' ablich ui ul' lauā albā. sāgs sagal & p̄ū os' ienes aī sanguinē. Aliq̄ī tuba illa emittit sāgnē ad q̄ē restringēd̄ & dolorē mitigād̄ cōburunt gallas aī pue lūdā & patere facim̄ ex aq̄ fimū p emplastū. ul' de pluie fimū. de facim̄ & cude pluie bibat & deliq̄ p̄nat. ul' facim̄ pluie de gall' & boli & sanguis de. sēpot. Ī lugam̄ eos aī cum̄ lauēole q̄ē q̄ī cor rigiola. Oleū & lum ī mometo aufert dolorē si iūct̄ fuit. Ī emoroyde q̄ī dī pullo illa ex uena q̄ī nūm̄ hīlus uene q̄ dēmant ī lōgitudine. & dz ab emuge q̄ē sanguis & uoys q̄ē fluere. q̄ fluē sāgnis p̄ emoroydas. Talis fluē q̄ī sanus ē sanam fluē nūtrōy. sanam milues sāgnis nūlb; mē stuat. ira & malēn sāgnis nūsq̄ nūtuat. ī patuit emoroydas. Q[u]ī aī nūm. q̄ ibz ām. & q̄ī ī anno semel. iste emoroyde nō delet̄ re stingi. q̄ corp' ō nūdisinat a mūcis si fluxerūt. Q[u]ī fuit ī illes ul' q̄ mūnus fluēt ul' q̄ re mūēt ul' p̄ fluāt. Inutis ē aūs p̄ub; cōuēi ēub; regla ēt ut p̄gēt p̄ medicinā op̄ssiuā. Ī alia regla nō det medī aliq̄ aquatica sanguinee ul' euforbiū si mūnus fluāt. Alia regla ē q̄ q̄sd̄ apit mūlt' apit emoroydas. Si fluat ex mūnus fluens. p̄gēt aī decocc̄ mūnd̄ bol' secūm die fiat balneū cōfectiuū. sinum maūfeltū ē ī fluxu mūsteū. & tē ostat ēyri ata magna aī apiū atriplex aī sāgnē dē. Se cūm die capiat cuena sapiena sb̄ aurilla ped̄ erū. Emplastrū sb̄ fūgaces & sb̄ pōmona & alus localia q̄ ī fluxu mūstē dīm. Ī ēdāt mū lefoniū & sūre ēdāt aī mūno ostendat repid mane & sero. Si fluxus ēdāt & aī mille cota & ca thaplasma magna mūtū ualz. Ī si p̄ mod̄ ueni nēt. p̄gēt aī p̄dā decocc̄ & fiat balneū ep̄ tīm sb̄ dēū ē ī ueneōe mūstōy. & ex eūs a balneo ostat tyriaca magna siue opiata aqua ata cū murra & nigella. & olea localia fiat q̄ mās sē ī ueneōe mūstōy. Ī si aūt ī fluxe sū emoroyde. & blanū p̄mū & equinū hyrcinū si masculū ē. si fēia: capūm & tauūm & cōburāt ea lū pōde. sūla matrina aī urina pu. si aspsi pulū. Sic & pulūiste ī una nocte ul' ī duab; p̄ēt emoroydas emēdat & mūoē sedat. Si emoroyde ex fiunt. rūgēt aī gūa oleū mu cēla. ul' sturnino cum eo cōburēt. de ui fūi iūcōe aī populeon ul' dyalte. appōt plus q̄ fit de uespertilionib; cōburēs ī olla rudi cū tuilly p̄mee. Ostat ūo pagēn ellebm q̄ē sit. & ter rugis b̄ ablut. & pilli albi. millefolij q̄mul de oīb; aliis. mell & sulfur. Ī millefolū tū pōt. dem̄ pulū q̄ fit de pip̄nella & de cortice mali granati aī lama sturida mire fiant.

Ī alis fuit ī anno q̄ differt ab emoroydi b; q̄ emoroyde fuit ī p̄ioub; & fuit rubosa. Ett aī fit q̄dā sī fluxus anno totū re nes ut ui. Cura. Ī p̄ū fatim magdaliones de farina frumēti aī sal gēma & p̄ū ī fūdamino. & q̄ q̄dā n̄ p̄fuit hī magdaliones p̄ū fatim aliud de sp̄ēmat & farina fūen

vñde ſmodum ſa de ſumma. ul' de oc'rino ai
aliquacenus nō. ul' ai aristotelis ſegui. ul'
de aplīs fuit magdalones ai pāl' plūb:
pē' ſadu ſupplēto nuo ai ſcripab; abe' i la
cille. In plūb: mēs mozē ex iallone ue
ne alie. Et mozb' i ano ai ſmo colūb mo
a mille punges ſppōno plūe rupi burbuſa.
Ad ſtū m ano. z. mūplīm lectonice bī ttū
ſi ſmo bñ ottū bile i ſeno z pugnez midie

Agnus

The sede of malancoly
& of saturnia of ore 3.i.
bede them mell and mil
them together wasp or anoint
of mell rosaceū and grene
at the parent at ouer then
take aqua vite and oyle
of grami of ore ʒ.ii. mel
them and drinke ouer
morning and euening 3.i.
for a coart mych oft

The white ginger and rub
it on a nyght long in
wyght wine in a saucer
& take a pepper and
waſſhe the face oft.

Cō michl̄a rogat a ꝯlyb dā
in ꝑtica mediane ſtu
de uolētib; ut i to ordie
modū diſpēſādi cōiuē
dig; eōem. z cham eis
ſcribē doctus q de ſigñi
ualiū medicinaz; mā tū ul' duas tū
ſaluēt cōſtēe libs. z q̄mdē de unaq; q̄ue gūmez
ſilīq; ſemiū z q̄ꝛ it ōb mediocmas ō dēs
aquēt z eis i ſcriptū redigem. nīl ꝙb; egtu
dinib; q̄ue ex medicine plene tuuſſet: illoz
pab; deuot' valē eis tyndi doctiā. z p̄ de ſigñi.
Quāq; vehuit in diſpēſacōe ſua. p̄ma ē ut
eſſet pndens oīa tā in ſigñis q̄m i gñalib
ſerbis. q̄ſi ponēs unicuiq; Dēm: ut ſi
n̄ ſit minus ꝑfs medicine cōſulꝑa. Tūc
ut bñ ſtudiōſ z ſciēs cōgruus ꝑſib; ſit cō
ſilia. z in cōgruis locis reꝑta. tm ut q
ſumo q̄que ſumpto loco accipi ꝑſuit. In
cōſiliēdo s' tā cōſiderāt. videz mell' ꝑmas
q; ſuſtinent. z ſecūd' plūs rebellāē. z ſi
milia. q̄ uſq; ad cōſiliū decretō. In ꝑma
te uo mell' duo attendent. vnū ut n̄ ſit repūg
nans mi' actiū q; ſuſtinz. mch' a dē dīe i ut
ſpēz pulſes tm collige uacuent z cōſeruue
tib; denūc mel i mediocmis ꝑ. ꝑma q̄dē
ad cōſeruāc' ſalūm. q̄ntūcūq; tm ē ualde
z q; ſum oſtēdie ſpēz amarricaīō in rēgut.
Plūs ebelluō duoz; moīs dz accipi. nā i
ebbuaī cōbuſtīē debēt ebelliui q̄dā. i alijs
q̄dē mediocmis gñoꝛes z mīe i laxatis de
bēt ēe. Dſcipre ſo doctie magmā in hūj
mōi cōſiſtit utilitas. Nec cīa aliq; idigem
medicina ea q; aut tota fiāt aut ꝑtē no
oꝑtet. aut alia ēte ꝑſona z ꝛatiſſima. nīl
ēte oꝛꝑa emēdacōem. ea tm ſiāt tota
aut ōia iutile aut ēte cēt ſpoſite. Nec cō
aut ea auere aut alq; ſtoꝛ; cōueiēcia
nos oꝑtet ſcire. z ſi opis ſua n̄ ſolūm
utabit cōmoda. nec ſ n̄ ea cōueiēt
cōmoda obſeꝛet. Hinc nāq; doctoꝛ lo us
fiet medicina z demū ꝑfēe opabit' oꝛꝑi
adhibēti. n̄ n̄ z leuioꝛ erit cꝛēla. Dare

aur q̃ntũ de unoz gũmat
lemmũ libr. ℔ spẽz. ir ꝺs
uanpar medinas ñ ẽ in
ule. ꝑ hr ei final'a ẽta e rr
ꝑ ois uonaa. leue ꝓuñ
modũa dispẽsnd. Incipi
unt capitula.
Aurea alexandrine.
Aduam magn. li. s.
Aurũ magn. li. s.
Adamulie magne. li. s.
Aulcdulon. li. ij.
Aulamaron. li. s.
Antidotũ magogu. li. s.
Aluce maioris. li. s.
Benedicte. li. ij.
Cõfectõ aliptę muscate.
Confectõ ueie.
Cõfectõ gallie moscate.
Dyamargaritõ. li. s.
Dyacatholicon magnũ. li. s.
Dyamerõ magn. li. ij.
Dyanthos. li. ij.
Dyapzunus. li. s. ℥ ß.
Dyapiperis magn. li. ij.
Dyarodon albis. li. ij.
Dyapendion magn. li. s.
Dyaolibani magn. li. s.
Dyatrionũ magnũ. li. s.
Dyadragantũ. li. ij.
Dyacalamei. li. ij.
Dyacostũ magnũ.
Dyayrie. ℔. ij.
Dyacalamẽ magnũ.
Dyacodiũ magnũ. li.
Dyalcne. li. s.
Dyamomum li. vj.
Esdre magne. li. ij.
Electuariũ de ius. li. s.
Electuariũ de succo ro.
Electuariũ de suco ro.
Electuariũ sine fuga.
Emplastrũ aplicon. li. ij.
Emplastrũ de ouo. li. ij.
Emplastrũ de ouo. li. ij.
Emplastrũ de minio. li. ij.
Emplastrũ de cimino. li. ij.
Emplastrũ de gal'. li. ij.
Emplastrũ de gal'. li. ij.
Emplastrũ de gal'

cinamomi. folij. zedoar. zinz. costi. anselli. casse lignee. euforbie. dragi. storacis. cal'. salumine. mell'. cardamōi. sisely. napel. saxifrge. anet. anisi. ʒ. ß. ligni aloes. veu portuc. alkane. musc. castorei. spice. galange. oppanas. anacardi. mastic. sulphis viui. piome. pring'. volez. cbi. achon. pullegij. artic. loge. genciani. anesi. dauc. carui. maioze. camedi. fu. laurer. lauri. amōi. per fill'. semi. leuistic. semi rute. simoni. aū. ʒ. ß. auri arch. argēti viui. ambre. margarite. blatte. bisance. ossis de corde cerui. aū. gtia. vnj. unyate. clouis. ij. pres. calami aromatici. pulu. aū. gtia. ix. mell' q' sufficit. det' i mod' auellane. cum dragmā cal' uino calido. Adam

Adriani magnū dicūt ē ab q magnū dimo vomitū. q̄uone q̄ d' q̄ solent. dabi q̄ ad oē vitiū capitis ex frigi. & colera. q̄ uedine & obstinacē. & cor emigrei. ē. ps ē. ij. ß. opij. celidonie. ʒ. m. cassie. iqami. amboz. aū. ʒ. ij. ß. ʒ. ij. ß. ß. euforbij. leuco. pipr. aū. ʒ. ij. ß. gtia. vj. ß. cinamomi. pre. ʒ. gin. sisely. q. pij semi. aū. ʒ. j. ß. ʒ. j. ß. gtia. ij. folij. origa. m. dragi. aū. ʒ. j. opobalsami. storacis. cal. zinz. zedoar. opt. aurobalsami. ʒe. ē. sill'. macedon. aū. ʒ. j. mj. gtia. vj. mastic. ter. seis. ʒ. ij. ß. gtia. vnj. calami aromatici. ʒ. ij. ß. gtia. ij. cinamomi. spice. cē. costi. ʒ. q̄. piper. achon. dauc. cinamomi. aū. ʒ. ß. ß. gtia. vj. castorei. ß. ʒ. ß. sagapini. mirre. tose. cardamōi. amomi. seis rute. agrestis. anet. aū. ʒ. j. ß. gtia. m. cassie. ʒ. j. aliq. addē. tali. sagi. ʒ. j. mell' q' sufficit. det' ai uino calido i q̄ cata. sit salua i stew i mod' auellane. det' ß q̄. tanuc. ai decocōe genciane vl' pigami. i. ruta. agrestis. aū. boza. camelloz. ij. det' ß. cum pit lapide pracū. ij. si voi alie det' vsus lapidē. det' ai uino m. q̄ cata sit. saxifraga. vl' nubi

Caristi si nimis ē Acarisiam. sal' prunel. q̄ dat' q̄ catarrū. & cōt oē vitiū p̄ocat' ex frigi. & mal' alimentis. arteriacis & nullentib. vel. & fluxū flatus pracēb. q̄ os. vi. ps cōfecte ē. ij. ß. costi. galani. opij. singi. ductilos. comitis. ysopi. seis. limi. aū. ʒ. j. spice. corallī. cē. zedoalg. mi. cassie lignee. zedo. cassie. calami. aromatici. veuportic. murre. storacis. cal'. opoponac. bedellij. armoniaci. libani. candon. celtice. abrotani. achon. asari. bacce. vos mariū. sille. daucilos. puleg. amōi. dauci. leuistici. milfoyls. melan. pipis. mastic. pipis. floris. sq̄nāti. aū. ʒ. j. electuariū. ʒ. j. ß. elleboro. alg. zinz. aū. ʒ. j. mell' q' sufficit. fiat. cū uino allo calido i stew si ū febri tet. & si febricet. cū aq̄ calida. Athanasia.

Athisia. i. imortal'. vel. ē. cōe. fluxū sāguis in vtis data aī sucu plātag. qui fuit. p̄mo. & data si. lapide magnale. ai lapide emathyte. vād in ur. q̄ sāgs exit. & ai eo q̄ medicina dicūt. det' p̄ ifer. cas. vēs. & fluxū immobilē sedat. Qē. & dul. repta. & mal'. attractu. ficti. sāguis sis. tra. natū. vj. ps cōfecte ē. ij. ß. cinamomi. casse. fist. aū. ʒ. ij. ß. gtia. vnj. ē. sq̄nāti. storacis. cal'. ß. seis. ij. moduciū. i. q̄mu. opij. dauc. aū. opij. aū. ʒ. j. ß. ß. gtia. ij. spice. folij. calthorce. mirre. cinamomi. sāgs. de. corallī. vū. musci. costi. lo. li. spikenardi. lepidij. asari. achon. maioze. ireos. carnias. pulij. lauri. mell. lauri. malabatri. leuco. pipis. pre. fill'. aū. ʒ. ß. mel. lis. q' sufficit. Dosis. ei. aī. ē. cōe. sucu. q̄. nuc. li. cortias. distillatas. valz. q̄ duarus. Arfulchalō.

Calculon. i. nūcū. dicūt. aīt. placēb. granas. febi. aī. sit. rup. & aq̄ repida. fil'. fida. aīt. cionat. & dupl' cionat. aī. ʒ. ij. aut. ch. loi. vel. aurū. & aq̄ repida. distillata. & vbi. nimis. vel. ē. cōe. sucu. scrophule. & sucu. fen. aut. aī. decocōe. cū. pill'. ueris. vnj. ps. ei. ē. ij. ß. mirabolani. cētū. & bebuli. citrini. aū. ʒ. vj. Jude. ʒ. vij. seis. portulace. mol'. aū. ʒ. ß. bellen. & embli. aū. ʒ. j. & gtia. vn. mastic. ʒ. ij. & ʒ. j. thimarid'. ʒ. iij. floris. nimphe.

cassia f. reub. an. ʒ. j. et g̃na. viij. Cõficit s. i
duabꝫ aq̃ bulliat. ʒ. ß. viol. do n̄ aliq̃ntulm
aq̃ tolet. p̃ea ab ig̃ depõt et colet. et de ead
aq̃ accipiat q̃ sufficiat ad abluend cassia
f. et thamarind. p̃ catiolã. et cũ alia aq̃. li. j.
et ß. ʒ. ucci. bulliat usq̃ aq̃ cõsũpcõm. p̃ea ad
dat lauatẽ cassie f. et thamarind. et iterum
bulliat ad spissitudinẽ. Si uis p̃lare si coc
tũ sit. pot̃ sup̃ marmor. si adhet q̃i mel. coc
tũ ẽ. tc̃ ab ig̃ depõt et aliq̃ntulm infrĩdat.
deinde s̃ dcãꝝ sp̃eꝝ pulu sup̃ aspgat et cũ spatula
agitet do n̄ incorpet. Dosis eius ẽ. ʒ. iij. ut
sup̃ dixim. s. maue cũ aq̃ tepida. Anthama

Anthamaron. i. cõt̃ mortẽ. q̃ facit ron.
cephalargicis et stomaticis et sciaticis. po
dagricis. nefreticis et de matrice laborantibꝫ. dis
coloratis. et oibꝫ q̃bꝫcũq̃ de tenui aut uis
coso flãte affligũt. et hiis q̃ q̃ cibũ n̄ dige
rũt. fleu et colam p̃gat. et aq̃sos hũores cũ
uẽtosit. viij. ps cõfecta ẽ. li. j. Rx. aloes. ʒ.
v. et ß. et g̃na. vj. mastic. ʒ. ij. et g̃na. v. cc̃. ʒ.
ß. asari. ʒ. ij. et g̃na. v. xilobalsami. ʒ. ij. et
g̃na. ij. et ß. cinamõi. ʒ. ij. et g̃na. v. yreos
ʒ. j. aron. dragũtee. an. ʒ. j. et g̃na. ij. et ß. a
garici colloquintid. nit. euforbij. castorei. an.
ʒ. ij. et g̃na. v. apij. petrosill. an. ʒ. ij. et g̃na
v. mell q̃ sufficit. dẽt in sero i mod castanee

Antidotũ. i. cõt̃ datũ Antidotũ. cũ calida.
emagogũ. i. sãgnẽ mẽstualẽ ducẽs. ua
let ad multas mlleꝝ passões. ad matricẽ q̃ n̄
usu p̃gat. p̃gat mirabilit. s. mẽstrua edu
cit. et pet̃ i utero cadit. q̃ pet̃ exhibit. et p̃ p̃tũ
q̃ n̄ possũt curari. mirabilit p̃gat. et ad sa
lutẽ ducit. pet̃m i uesica rũpit et p̃gat. uri
nã mouet. stranguriã sanat. epis emixtũ curat.
scliros i splene sanat. et ad oĩa ĩtrinca magn
bonũ cõfert. ad indignacõm sto. et eos sanat q̃
colicã passõm paciũt. nefreticis p̃dest. h̃ aũt
q̃ bibit. sanitatẽ optinebit. tũ mlleꝝ nil fortius
inuenit ad oĩa q̃ ill̃ sũt nccia. p̃p q̃ cauẽd ẽ pacientibꝫ
emoroydas. aut p̃p fluxũ matricis. aut discũtiã.
viij. ps cõfecta. lib. j. Rx. asari. achori. amoni.
seis atriplicis. marat. ʒ. j. et g̃na. vj. an. ʒ. ij. a

ristolog. lõge. arthemes. cassie. an. ʒ. ij. et g̃na
xiiij. centauree maioris. ß. j. et g̃na. vij. dauci
cretici. ʒ. ij. ellebori nig. ʒ. j. foliorꝝ lauri. ʒ. j. et ß.
et g̃na. iij. liqr. ʒ. j. ß. j. melani. ʒ. ij. mirre. ʒ.
ij. et g̃na. xiiij. orobi. ʒ. j. stiptice. ʒ. ij. mace
doni. ʒ. j. piret. ʒ. ij. et g̃na. xiiij. piperis nig. ʒ. j.
et ʒ. ij. et g̃na. vij. pullegij. ʒ. ij. et g̃na. xiiij.
pionij. ʒ. j. et g̃na. vij. apij. ʒ. ij. seis rute. ʒ. ij.
et g̃na. xiiij. spice. ʒ. ij. et g̃na. xiiij. fumiris.
ʒ. ij. squinanti. ʒ. j. et g̃na. xiiij. apij. seiue. an.
ʒ. j. xilobalsami. ʒ. j. et g̃na. xiiij. ʒ. ucc. ʒ. ij.
et g̃na. xiiij. gariof. ʒ. ij. radices capparis.
cimini. ʒ. j. mel q̃ sufficit. dat i mod auella
ne maioris cũ aq̃ calida p̃ balneũ. et si sũ
febr ẽ. cũ uino aut cũ mulsa dab. Bñdcã

Benedcã dcã ẽ. q̃m albos p̃gat hũores.
i. flaticos. ualꝫ cephalargicis et oculoꝝ
doloribꝫ et sãgnolẽtis tumoribꝫ et lippis. pa
liticis. tremulosis. epilẽticis. xix. ps cõ
fecta ẽ. li. j. Rx. terebintine. opopanac. galba
nũ. asari. serapini. castorei. antimoni. sulfis.
bedellij. aspalti. amoniaci. storacis liquide. car
nis leonis. dyagridij. polipodij. staphise. pue
tri. squinanti. peucedani. asari. apij. pionie. be
tonice. camedreos. polij. amoni. leuistice. rute
seis. sãgd. an. ʒ. j. cinamoni. gariof. macis.
cardamoni. an. marat. balsami. an. ʒ. ß. am
bra. g̃na. v. mell q̃ sufficit. dat cũ uino i q̃ cocta
sit saluia aut hẽta paralisis i sero i mod casta

Benedcã dr̃ q̃ ab oĩbꝫ a q̃bꝫ Bñdcã nec
sunt bñdicit. si det hẽtibꝫ infirmitates cõt̃
q̃s inuenta sunt. ualꝫ ad gtã artheticã et podagrã
ex frĩdit. renes et uesicã p̃gat. medietas cõ
fecta ẽ. li. ij. Rx. esule. ʒ. ij. turbit. ʒ. ucci. an.
ʒ. x. diagridij. hermodactil. rosarꝝ. an. ʒ. v. gari
ofili. spice. ʒ. iij. cc̃. saxifrage. matropiperis.
amoni. selini sp̃matis. sal gẽme. galange. ma
cis. cariu. feni. sp̃agi et brusci. seis. g̃na sol.
an. ʒ. j. mel q̃ sufficit. dat i sero i mod castanee

Confectio alippe muscate. Cũ uino
alippe muscate. alippa. i. mixtura. ualꝫ p̃uis
pacientibꝫ asma. et cõstrictõm p̃toris. et n̄ ualẽti
bꝫ retinere lac. fit inde optimũ fumigiũ et odoriferꝝ.

quatit ignotos z applicans cyphis. z mittit
i prosis medicinas z electuar. Re ladam pi. z.
m. stomac. cumite aptse. z. j. z f. stomachi ru
bei. z. j. cyphie. ʒ. j. musti. z. f. aq̃ volatice. q̃
sufficit. Cōfectio. Accipe de liquiritia. pone
stomacē cal'. z stomacē rubei. z ladanū. i arte
no ad solē coopto tri pēno obtusilō ne pul
ui possit attigē. z mollificata ad solē aī ma
nib; pone i mortario eneo calefacto ad solē aī
pulello beneo calefacto ad solē z fortit. i simil'
cōtat dom ad nigrū deuenīat colorē. pea ad
depulsiōē lignialoes z i simil' cōtē fortie z
ampliē. Si pea cōtē. musce i. nj. z aq̃ volatice
z de hac aq̃ made hac aliquātulū manuoꝛē
pueꝛ bñ ablutū z calefactū ad solē. z accipe
z. j. aī tabla plumbea de eade aq̃ made tūc
si marmoꝛē diu agma dom ad obtinendē de
uenīat. Ter in diebus Ps made tm marmoꝛē
z tabla de eade aq̃ ōdat. z aī repleueris si
pge de aq̃ vadet ut sic dicit mī. Gallie nūcat

Confectio gallie nūcate ītt i medias
pyosis z electuaī. Re mastic. z. j. gūi
z. j. cyphie z. j. hui bñ cont z electet z te
nuiet de aī aq̃ ro. z siccet ad ūbm. z p
q̃ fuit de siccatis aī z. nj. olei sabuam co
lati z bullati ad medietatē aī Ps. rhus bul
lus. Re cinamoī. gariof. nucis mūdate aā
z. f. z oīb; istis cōmunis z bñ mūdis ma
lagetis fiat balsm in medio cōtusi z aī liqui
do sigillatis ad pond. j. z. z f. z pea imgat
aq̃ ro. mueta aī nimio. Cōfectio nucis

Confectio iuc nucis fir. Re cumb orientāl'
vl' occidental' z. j. lignialoes optī z. nj. musti
z. j. cyphie. gūa. v. cōficiat. Si queīat ad
aliquid mod cinae q̃ volat. sirup vl' mel ni
mū p fomitē ibi appōt cumbra. z ꝑ pūa hq̃
sīa ad igne depōt. z pea lignialoes obtusis
me pīuzatis cōmisceat. deīn addat nuce
ad ultimū cyphora. tūsa q̃ p se pīuzata.
pea dirigēt aī mālis malagetis anthus z
si corrigūl eneo z cōtusa z sigillatis ferē
dat. z aī mithridatū fuit. ide elect z fructus
si mundat. valz dolou mattis si mlī p se

roza simā recepit. z ē pīosis ocīsū q̃ fit
ceū repit. valz z stamis mīribz ad cōpied.

Dyamargaritō dī a Dyamargaritō
duob; margaritis gūb; pīoniis
z tūs pīnaꝝ q̃ ibi fuit. valz cardiacis
valz z ad oēm cordis debilitatē z stōi. ē. ps
cōfectis ē. li. j. z. gariofil. gnmōi. spice
galāge. lignialoes. lapidis. hystrix. dyaro
don z diatr. aā. z. j. z f. nucis mūdate
manis. aliptē. zedoar. ceruīb. storax
calamīt aā. z. j. margaritaꝝ. rosaꝝ z pīoniaꝝ
z mē. ossis de corde cerui. eboris. blatte. bi
sanē. aā. z. f. musti. gmbē. andanōi. le
uistici. basilica. feis. aā. z. j. mī. gūa. nj. aī
phoꝛe. gūa. v. mel q̃ sufficit. dat i estate aī
rodostomate vl' frīda. i yeme aī iuno ma
ne z mēdie valz ut sic dicit mī. Dyacamō.

Dyacamon. i. dulcis polem de monte
ad utrā. q̃ fuit almanar. ad tūsi
tussientib; pristis. z oēm i cealmatē stōi
cmēdat. debiles lūbos cōfortat. luxuriam
pcurat. z oē q̃ i dyamōdon multi laudat cō
plet. ē. ps cōfectis ē. lj. j. z. amygdal. mē
aā. z. v. z. f. j. z gūa. xvj. cinnamī. gari
ofil. aā. z. nj. z z. f. j. z gūa. xvj. carnis
dactil'. glandis mō. galange. spice. rodarī.
costi. piper. coralli. rū. ēryngiī. veupontici
calamīt. anacardi. ossiū dactilox. carpo
balsamī. an. amī fruct. aā. z. j. z f. j. z
gūa. nm. leucopipis. nigropipis aā. z. j. z
z. ij. z gūa. vnj. l'mittitur aurī puri z
argēti mundi. ossis de corde cerui aā. z. ij. z
f. musce. ambre. eboris. aā. z. j. z gūa. vj.
amb. z. f. mell' q̃ sufficit. dēt de eo z. nj. ueꝛ

Dyamoron. aī nimio.
mozus celsi trīm. valz ad ōs palati
cās z gēis. cadēte umidi. sulleuat z hūo
rosā desicat. medicinis ē. lj. j. Re moꝛꝛ
celsi. lj. f. moꝛꝛ ban. lj. j. mell. lj. f. su
pe. ℥. m. Cōficies aī nullē z stupa i mulse e
neo stagnato ad pfectū deco cū in bulli
re desine. aī mūr saue colius aī cocti Ps.
pone ex eo gutta sī marmoꝛē z ichnaw

marmore si se vermiat urmel: attū ē. nar
ri in aliquo stagno vsū reseruā. ei op̄ fuit
ex copulatiōe nue unge z gangrena ād

Dyanus. Dyanus dab
ulz libū molaz rosaz. unos
ē flos rosus marin. ei ē sic. ēpte ml'
ū. valz ex vnctis solutiue z ebulz z
marillēis. ardentis. lenitiat mlū z
cōmalestēes ex egrudie nuo in cōfortat
vy. ps cōfecta ē. lij. y. ℔. ℔. marin rosar
flor z. i. rosaz z molī. lich̄. aū. z vj. gumos
spice nuas mirre. galiāge. amamol. zinzi
zedoar. macē. cubmoī. aū. amen. aū z my
mell' q. sufficiē. dēt in mane z in die febrēs
ubz ei aq̄ frida. ū febrēs ubz ei in mo. Dyasa

Dyasatyon dī a satyrionibz
tyon. ege. eremō iuge di' lactē. ꝑ ualz ill'
debilē remū ꝓmūt. libidinē immutat
ꝓcurat. ex abq̄ cāōne ꝓma. sū nuos res
nuat. vīn. ps ē. lij. i. ℔. ℔. suffōes vesicā
urinā. blacē nuos idne. pitanez
semen. i. ꝓmigi. ꝓmeat. augmentat. aū. z
xy. zinzi. aū. eruce seis. lig̃ anus. aū. z. v.
cubmoī. caudā. stirax urinā. seis
bulbi. aū. z. y. ℔. mirr. gūa. vj. Cōfectio
ē. i. nātro mell' despūm q. sufficiē ꝓut sanos
nos restituī z lauare z secare. bulbi de radi
ab. immūdicijs ꝓ se ꝑ bū cōtūd. z simul u
nāq̄ i ꝓdō mille mittūt. z cū q̄rta bū
cōmedāt. z bullāt aliquātū. deīn addāt
pnecz pitanē bū ēte. z cū aliquātū bul
lāt ab igne dēpōāt. z plus ōdāt q̄z ma
cōmedēdo augēt. ad utrūq̄ uo multū appt
t cū aq̄ wlea z ꝙ usū reseruet. Dēt in
sero ei ꝓdicta ul' uno dulci acetū. unū.

Dyapius. Dyapius ul' dyadamasce
nū. a ꝓius damascenus dī. q̄ ibi re
cepūt. valz ꝙ cruditatē stomachi. i. pi. z i augūto
z stanū egrudis. Cōfectō ei ē. lij. y. ℔. ℔.
ꝓnoz damascenoz. uirid' ecūi nuo. pōūt
i uase stagnato z rūa aq̄ q. bū cooperiant
bullāt donec dissolui incipiāt. et ab igne depo
aliq̄ aliquātū refrigerā. tūnc. alb. aq̄ ecthit.
z tritos sī. cetonū. pōt. cū d. ui. pma. i. pō
cubo pōūt z mallis flēt. q. mich̄ p̄ ossū et
cornes remanēāt. Inaq̄ illa ū cocta sīt pū
ē. z. ℔. uol'. item bullire ꝓuncīat. z fiat sy
rup̄ aū. y. ℔. zinzi. i. q̄ syrup. lij. s. de pulpa
ꝓnoz ad spissitudinē ꝙq̄. Incipiēte ādē
i spissari. adde. z. y. cinamomi. cassie ℔. nue
dulle. ℔. i. dissolute z colata aū d. cū decocōe
ꝓnoz. ex eīmo. ei q. imagi ꝓnoz. z. ℔. uol'
ut dēt ē. Cuiꝰ ad decocōis ꝓcessū pueniē
sp̄ aī spūlā mouēdo. ne sīt pulmen sinistge
qū ꝓ se scandat. albi z rubei. spodij. ceruss'
aū. z. my. wse. uol'. seis pruliace. seis sarcol'
lbis. sucū lucrue. dragagāti. aū. z. y. dēt oī
hora. sīr dragēdo ad uoī arbitriū ei frida.
Dato i declinacōe febrū pgnē uolūs: da lac
asin. ut i recepūt sīr ꝓcuī ē z cū. Dyapilū.

Dyapilū. Dyapilū dī a ꝓpilla uirid' q. ibi fit plus
q̄m de ceteris. valz ad oīa frida pertens
mar ad cruditatē z ad frida ēlez. calor. caligi
nē z pilarū asperitatē z arcias. z ad oēm uue
ditatōm uiuar. z ad oēm spūm cruditi q̄ sit
ex frida nue pdeat. ēte. ps cōfect. h. my. ℔.
pllis uirid. z. v. ℔. dyasi. pinear. pgnar. a
migdalar. pinar. carnū dactilar. ficuū pi
guū. pallar. cucurbitar. aū. z. my. ℔. cinā
mom. gariof. nucis mū. lign aloes. galiāge.
spic. cinā. zedoar. luciue. ceuprie. storac.
calamīte. mastic. mirre. galbani. ebie. yrei
anisol' vulū. capparis radices. genāne
melanopipis. aū. fen. anet. seis upy. ma
cedonic. sisalinge. aū. z. y. simo dutil'. cu
gnū. penedam. squīn. cardamo. lenopi
pis. carui. lentisci. nuce cori. aū. z. ℔. ℔. z
gūa. y. ℔. bullam. sūtene. pulegij. diptam.
artū. puer. lilioruꝫ. pionie. matropipis
amōi. suoni. origani. z. i. z gūa. y. z cū pīe
alcī. xiloaloes. cassie. coralli. nuc. cubē
atriplicis. dauci. aū. z. ℔. musci. ambr. oss
de corde cerui. aū gūa. cinā. mell' despūm q. sufficiē.
Cōfectat s. i. my. ℔. mell' despūm pone pllis
uirid. aliquātū cōtūs. z. vj. ℔. z pone x. pīe

veteris ai vesma sinapi & de uno nucleo q̄p
runo z my & bulliat̄ simul lento igne ad unu
oīs q̄m & capiat bil p̄grate it & ex & ductu
mūdet eod mō & pallid sti ginul sumat & pone
& amigdale pistate o ia ista bñ mūdata &
mūdata & seb̄ & pistet & pona simul mūde
aut nu mortario & addat ibi cebet̄ina &
simul pistēt & ais sicc̄ mille calido i eode
mortario paulati ip̄so distēpet & pona ad
dat pulu aluz spēz odōz. dat cū uno ai
bo nu sero aī decoctō ysopi. Dy aolibani.

Dy aolibanū dī ab olimo q̄ i p̄. lut
mus potēt cōfortat̄ dolozē emigrāt
& alia sanat. sq̄dam aiunt ai dentē p tu
same dat̄ vj. ps ē. lj. ſ. & cathorei. opy. iq
ami. aī z. mj. gallie ℈ z. y. ℈ z. y. solij. ē.
dyl. mastic. aī z. y. piōl. mast. ana pōd
amōi z. j. ſ. z. y. mire z. ſ. ℈. spice piper.
cubebe. zedoarie. aī z. y. ℈. mell q̄ suff
fiat. dat in sero aī uno calido albo i q̄ cocta
at olibanū & salutū & ē. Dy arodon albis

Dy arodon albis dī a rosis q̄ i aīat
pluq̄ de alys ſpēb. albis ab albo
de curia sūa. ppē dat̄ ȳ eius. epūus. prūi
as. ethnus. & ardūus q̄ sit ex calore & cō
uale sēnb; ex acutus. ſ. logis utr mūta
ab; calidis. vj. ps ē. lj. y. ℈. scandali albi
rubei. aī z. y. ℈. dyagl. gūum arabica. spo
dij. aī z. y. asari. mastic. spic. cardamoī.
cē. xilo aloes. garioſ. galle mūcate. aī
mant. sucū liq̄. rub. seris bdellioīs. ber
bis. sanct. portul. citrulli. melonū. au
cūm. aquilic. aī z. j. margarite. ossis
de corde cui. aī z. ℈ zucci. candi rosar. aī
z. j. ſ z. y. caphore gūa. vj. musci gūa. y.
℈. lyq̄ de aq̄ rosar fiāt q̄ suffic. dat in
mane & mdie aī rodostomache ul aī fūa.

Dy apendo dī a pendys Dy apend.
q̄ ibi ſcīt pl q̄ de alys. vy ad oēm
utilē p̄fnōis. russus. & ad inuced mē no
cas fām ex sicc. & p̄ditas. ē. ps ē. lj. ℈.
pend z. vj. ℈. p̄mell. amigdal p̄gnat
seris papiris albi. aī z. y. n. z. ſ. ſ. cinna
mo. garioſ. zinz. cum liq̄. dyagl. gūi ara
mōd. sēmi citrulli. melonū. cucurbit. & cu
cumi. p̄gnatoy. aī z. j. caphore. ana p̄s i
rug. rosar q̄ suffic. Tōtice ē. lj. j. aq̄ bul
lant z. my. dōi aliquātulū mūdat. p̄a colet
& colate addat. lj. j. zucce & bulliat dōi sup
ar ſpūsitat. ē. addant pine. amigdal. &
sem melonis. citrulli. cucurbite ana unc. una
q̄p seb̄ i cōmixte aī q̄rtā ſp mouēdo. dein
de addant pendre ebulor. pulū tarat & ai liq̄
fē sumat. dyasmi q̄ si nauat aī aīa colādo
i mortario bñ ingrādo cōmisceat. ad ultimū
pulū odōz spēz ai odō ſpē i mortario ſp
agitādo misceat dōi ibi p̄t. det i mane &
sero aī p̄tis ana calidi ī balneo; calyb ē mi

Dy arumini Dy arumatū. no calid.

Dy arumini dī eo q̄ ibi de arumo p̄ pl q̄ de alys
ſpēb; utilit̄ ad p̄tos stōi q̄ fit dirutiū. ue
ro sumpt̄ frigus. solut. q̄ matutū & stupat sel
la. unco ut p̄dict. mutabilit̄ p̄cuit digō
ē. vl det p̄ cōmest aī uno. ē. ps ē. lj. ſ. ℈.
cinnamū p die i acero ibisis & sum z. vnz. ſ z. ſ.
cinamō & garioſ. aī z. y. ℈. zinz. melā
no p̄pis aī z. y. & gūa. v. galāg. cubebe.
calamū aī z. j. n z. y. anisoīs. fenicul. aī.
z. j. ℈ sum. xvj. macip̄pis z. ſ. nardi. ari
di. mirrhe. aī z. y. ℈. mell q̄ suff. det ut

Dy ad gārg. Dy ad gārg. q̄ dicit.

ego dī. valz ad oēm uitiū p̄tos
plmōis q̄ fit ex calore. maxīe p̄tilas. e
thicas. pleuriticas. & ad oēm rubē q̄ fit ex
calore & sum. & ad oēm grauis alp̄tudē.
Cui uo sūt ēdua ī ore veniēt. dōi dyd
solutiū. medicus. lj. y. ℈. dyagl albi. & y.
gūi arab. albi. & ſ z. y. amidi. & ſ. liq̄.
z. y. pendre z. my. semi citrulli. cucurbite. aī z. y.
caphore z. ſ. sit gargarisma albi q̄ suff. Dy a

Dy acathorei dī a cathareo cathorei.

q̄ i cōpt. valz cōt. guilielmū cogna
tū. epistolas. epistolias. itinerarios. aperiēt. emig
nens & mō p̄gnus. dolorib; p̄dest. oīm
uiscer & matr. aq̄m cōtinet. cutim ri. aperiens
& splen & ren̄ solut. & oib; egritudib;

ar q; fruū uacuū; obstat ꝛc̄. ps ē. ij. ℔. ca
stor et. mirabil. aū. z. my. mirre cubeb
aū. z. i. ag̃ua. rosa. folij. arrom. puer. li
q; dggi. calamū aromā. nuc. gallum. schoe
n. spice. o. poma. ac̄. rosar. sempn. flour.
calamū. zinc. cinamo. aū. z. j. ag̃ua. ℔. sta
phisage. anna. mirr. pēstill. aq; limon. pe
rsolej. storacis. rub. sigīd. cardamoi. chil. ma
roris. ā. unc. aguc. mastic. sal armoniac.
zedoar. aū. aū. z. j. ag̃ua. ℔. sattene. ysop.
camomē. di. pulegij. origāi. balsamite. ozi
mi. bñ. naturlis. dyptāni. rute. senū. arcifol'
log; a. unc. aceton. nuc. galle. mirr. ā. aū.
salue. rose. dedelly. aū. ḡua. xvij. alpina
gas. capuris. aū. ḡua. xj. pēsel. dam. absinthij
aū. ḡua. vij. ysopi. ḡua. ij. semā. prē. j. mell'
q; sufficiāt. det. i. mod. uellane. cupreatly. pallōi
bꝰ. cū. aq; pdcā. mixte. ubi. frigi. cpertus. cū. decoctō
absinthij. ul'. cupressi. splenentus. cū. aq; capu
ris. ul'. calamēti. uel. ethetus. cū. aq; decoctōis. g̃
sol'. ul'. mirtidōi. Acquiet. sūmo. mane. et. se
uimer. q; amp'. ubi. ad. loca. secta.

Dyacostū

Dyacostū dī a costo q; i. ꝑ. ubi. q; ꝑ
splenentus. dz. et. ydropicis. mire. leuo
tamētis. et. ydropicis. q; sūt. calore. siti. et. pl
ē. ij. ℔. asari. aū. apij. aū. z. ij. ℔. ij.
nucis. mirre. melopipis. aū. z. ij. ℔. z. ℔. i. cub.
ebē. anisol'. ireūd. aū. z. j. ℔. j. ℔. ij. mell'. q; suf
ficiāt. det. cū. decoctō. aquis. ul'. scolopēdrie

Dyauris

Dyauris dī a auditu illa q; ymeos ap
pellat. ualz. ad. tinas. tullientes. uacuē. pdcā
retinuit. si. sūt. ex. fūdīc. ij. ps ē. ij.
℔. ymeos. ℥. j. pulegij. ysopi. lucti. aū. z. ij.
dggi. anisi. dulc. gmeos. cinamōi. ā. ℔. pipe
aū. z. ij. cardi. cassie. cubebe. nuc.
pallie. cinamomē. aū. z. ij. ℔. storacis
rub. z. ij. ℔. ℥. j. mell'. q; sufficiāt. det. i. seno. cū. u

Dyacalamū

Dyacalamū dī a calamō no. caliday. ꝛ.
cū. a. calamō. dī. ꝑ. q; ualz. ad. dēm
uacuū. ꝑ. tinas. ex. fūdīc. ij. Hyos. q; sūt. in
seculi. entie. ualz. ꝛ. tullientes. si. sūt. ex. fū
da. cū. ℥. q; ratum. si. uacuē. eo. accepto. ꝑ. pū

dūa. q; cena. i. sero. aquo. ex. ps ē. ij. ℔. ij. ca
lamū. pulegij. melampipis. sisely. pēstill.
aū. z. ij. ℥. ij. semū. ireūd. z. j. ℥. j. aqe. seis. z. j.
uacuos. ebrius. emeticus. amo. zinc. aū. z. ij.
mell'. q; sufficiāt. det. ut. sup. dī. a. emi.

Dyacodion

Dyacodion dī a codion q; papauer. ꝛ.
ipi. q; ille. q; de. ea. fit. oleū. uires. mane. dis
tinas. ad. decoctō. aq; pluial'. i. q; certis. ꝑ. pōdīb. ul'
aū. aq; in. sta. uenerias. aū. aqueo. ana. ps ē. ij.
℔. ij. ℥. aqua. papauis. ℔. unus. mirab. uzero
in. sica. cydonior. ana. solatz. z. ij. ℥. ij. ℔. ij. aceti
luci. aū. z. j. in. ij. ℔. ij. cinamomi. sūphyti. ypoc
istidos. balaustie. aū. z. j. coralli. albi. z. j. mar
garitē. z. j. sumac. sigīd. iones. cydoniē. blatte
aū. z. ij. seis. portulace. z. ℥. Cōfice. ut. aqua. pa
pauis. albi. i. tinā. aq; ꝑdcā. pluial'. ut. supra. dū
a. p. ij. dies. ibi. dimittāt. ꝛ. i. calu. aq; uas. ad. tinā
ꝑdcā. bullitā. ꝑ. ea. colet. ꝛ. colatē. ij. j. mell'. ꝛ. ℥.
mirrē. adde. ꝛ. i. calu. nulle. ēdā. mistionē. Cōfer
uo. mell'. cal'. ē. mixtū. i. ij. ij. mell'. despūm. ij. ꝛ.
cum. mirtillor. ꝑt. ꝛ. ulz. ad. cōsūpōm. in. sua. aqe

Dyalcne

Dyalcne. dī. a. se. ꝛ. ꝑ. a. colet
ne. q; i. recipit. plusq; de. aliis. q̄bꝰ. ꝑdcā
ualz. mellas. manuas. cardiacus. stilis
cōfectū. ueit. ij. j. Sene. ℥. ij. garuof. cina
mo. folij. cardamo. galegē. mace. ligni. pip
is. logi. ā. ℔. rodeū. spice. nuces. mirte. omn
ex. aū. z. ij. lumbricī. calamē. addit. q; dā. ꝛ. ce
ra. q; ꝑdcā. mellitum. uellanus. albus. mix
i. l. seruā. cōbꝰ. z. ij. lepid'. armoniā. z. j. zinc.
℥. v. det. aū. aq; infusionis. sene. ꝑ. noctē. ubi. dimo

Dyacymini

Dyacymini dī a cymino. Dyacymini
is. ūde. fit. dyscō. in. pauet. uoi. cū. ab
stinet. uēnosi. stoi. ꝛ. reūtiōz. emūnit. colo
rē. ꝰ. sanat. ꝛ. debilē. reparat. uentris. ꝑdcā. la
ter. cū. hys. q; nunc. hūt. solom. et. mace. del
catis. bōb. ꝛ. nobilibꝰ. ydiotis. cōfert. bo. cū. ad
mē. sanat. ꝛ. mirabilit. cōfortat. aroma. ti
cotana. i. coyns. ℔. aromatiz. i. aq; chymic
a. cornue. extracti. ꝛ. a. nucleis. i. tiorib; cū. dimi
di. ij. mell'. despūm. ij. ij. ℥. cū. aqua. vū. ur
bici. ñdata. fortē. in. mortario. cont. ꝛ. aī. p
dcō. mille. i. calamo. sigīe. pōit. aī. pdcā. sp. aq

cando donec incipit inspissari. Si vero vis scire quando cocta
fuerit, potest aliquantulum in parapside infusa. Si vero inuis-
cat ut colligi valeat, coctum est. Tunc ab igne deponatur
et pulverizatur species cum spatula super agitando super-
gatur. Oc. R. cinamomi ℥ j. et ℥ s. et m. ℥ j. piperis
℥ s. gariofili nucis muscate an. ʒ iii. spicis ligni aloes
macis cardamomi an. ʒ ij. zedoarie ʒ j. super mar-
morem infusum aqua rosacea cum aliquantulo musci
distemperati super aspergatur et cum infrigidatum fuerit cum cul-
tello frigidatum incidatur et si laxatum facere volueris
in unaquaque libra apponatur ℥ s. scamonee bene trite. Tunc
cum calidum fuerit a caldario extrahatur et scamonea
admisceatur. Laxatum vero detur in sero cum vino ca-
lido. Simplex autem detur mane post prandium et post cenam.

Esdra magna. Esdra magna. Sed in sero.
Dicitur quod esdras propter hoc eam invenit. Valet propter
melancolicis timidis et quibus malum est appetitus. Valet
et comedentibus carbones et cofas et testas ollarum
et ad nimiam cerebri virginitatem cum vino calido in
sero datam in modum avellane. Valet ad dolorem et
ad putredinem aurium cum vino distemperata et
iniecta. Valet ad fistulam labiorum si ex ea in-
uncta fuerint. Valet et toxicatis bonis et vene-
natis aliis et serpentibus et rabidi canis morsibus
si tantum vel iiij. annorum fuerit cum vino bibita et in-
uncta super vulnus et cum succo mente. xl. pars est. ℔
iij. R. alippe nimbate mirre et vitte foliorum ru-
te apii seminis camedreos fenugreci an. ℥ j. et
ʒ j. et granum j. eboris pigani seminis lilifagi go-
lone balaustee an. ʒ j. et granum vij. et ʒ s. et par-
plus cinamomi gariofili xilo aloes spice ze-
doarie blacte caparum pullegii abrotani me-
lanopiperis petrosilini ossium dactilorum an. ʒ ij. et
ʒ s. et granum iiij. galange et m. ℥ ortensis ana
cardi lipto demones mandragore achori pi-
onee thimi ysopi choris ciriaci basilici
dauci feni seminis altee olivarum vini veteris
optimi an. ʒ s. et ʒ s. et granum j. balsami ℥
orientalis folii gallie costi calami aromatici
cassie fistule mirobolani nardi celtici xilobal-
sami dragaganti coralli albi et rubei confice rute
castorei bedellii galbani opoponacis alpa-
tebi mastice tiriace adriani splenis sple-
netis nigelli reupontici aristologie asari
hermodactilis nucis yrei piretri peucedani
gentiane epithimi violarum arthemesie chi-
mollee foliorum ac lauceole mente mala-
batrum quinque folii carpobalsami anisi amomi
cimini unconis seminis ornipitoni navis
seminis rute ortensis baccarum lauri sanguinis draconis lapis
magnetis lapis agapis ossis de corde cervi
muscelei an. ʒ j. et quartam partem alterius camphore ambre
ambarum margarite perforatarum et non perforatarum blac-
ce bisantie sambuci storacis calami sagapi-
ni sulphuris vivi amoniaci antimonii ana
ac betonice caballi marini ypoquistidos
macis licii squinanti herbe tiriace floris ole-
andri fumi marubii sulphuris abscinthii
alexandri euforbii cardamomi et cardiaci
seminis aneti amei gitti levistici seminis ac
leucopiperis macropiperis nigelle uvi furfuri-
tici yere mabatrematico aque vitis an. ʒ
s. et granum ij. litargiri anisi apii calamenti
radicis iquiami an. granum vij. mellis quod sufficit
detur in sero cum vino calido in modum avellane.

Electuarium ducis ab albe. Electuarium ducis.
de curia quod composuit ad opus ducis ro-
gerii filii roberti. Valet propter indignationem et ventositatem
stomachi et intestinorum et ad ylii dolorem et vitium la-
pidis. xij. pars est. ℔ j. R. anisi ʒ ij. et granum xv.
liquiritie mastice an. ʒ j. et granum v. camedrei
et m. cinamomi galange maratri carui an.
ʒ j. et granum xv. calamenti xilo cassie i. cas-
sia lignea piretri piperis albi et longi apii
squinanti dauci yrei amomi folii asari an.
ʒ j. spice ℥ ℥. gummi arabici dragaganti aneti seminis
calami aromatici cubebe gariofili carpobalsami
levistici alexandri iunipri silis pentafilon
seminis spargi amei urticis reupontici nu-
cis muscate ligni aloes basilicomis milii
solis saxifrage citrulli melones cucurbite cu-
cumeris scareole petrosilini storacis calamite
cardamomi an. granum xv. pendet ℥ s. et ʒ ij.
et ʒ s. mellis quod sufficit. Datur cum vino calido post
prandium in sero patientibus lapidem cum de-
coctione milii solis. Electuarium pluris.

Q Letum pluris .i. cōplena medicina ir
pinit. pinue nalz ritulz melius
z ad minua stoi debilr. z cardis .i. stomach
menoria vegetr. selū danū epilēticus.
cathulēticus. analēticus pdest. z oēm debi
litē ceb ppt. dm. ps̄. li. j. ℞. cinamō
garioff. lig. aloes. galāge. spice. mas. mira
te. zinc. spodij. sanctū. apij. wlis. mol.
aū. z. j. z gīna. xv. folij. laur. storiē mat
tre. sābuci. balsamite. basilicon. us.
damoi. matr̄ipis. murtill. cortices. cet.
aū. z. ij. stigmij. v. gēmaz. lebeti. al. cru
cialli. seria cōbh. aū. z. j. z gīna. ij. alb.
nīn. g. vij. z seri. cāphore. g. v. stirapi. vo.
q. suffic. det. i mūne z seru. febr. tūlz. aī
Q ca. ij. seba. cū uino. Ethim de fluxu.
Q Letum de fluxu v. ab eod. fluxu dīn.
ceptiē. ē. q. gutte. z colā. rubeā. ppt. z cō
uale. scēs. ex. i. mīa. tubz. s. cruenta. cord.
ppt. sīi. molestia. z reliqas malor. hūoz
q. remaleri. poēt. eduīt. ih. ps̄. li. ij.
℞. zuc. fum. vlaz. aū. li. j. z. z. ij. s. sīm
al. cū gīnū. aū. z. vj. spodij. z. ij. diagrid.
z. ij. cāphore. z. j. cēpi. ad mod. electj. aī. ij
rupo. fōd. de. ppō. zucro. det. aī. aq. cathol. i
mane. ad mod. antedict. Clectim pilluar.
Q Letum pilluar. aī. pilluo. dīn. pluri
ē. q. colā. ruby. cinamī. aure. felī
tūlz. epithimū. ycthios. oīb. ebuēit. medie
tas. ē. li. ij. Cōfice. ē. ℞. pilluj. li. ij. i. aq
fluēta. pone. p. cinū. pea. colet. z. colate. z. ij.
sacchari. in. liquef. z. fiat. li. ij. dīm
tūt. p. ij. dies. pea. cap. int. ab. ig. de. pīno.
plius. istaz. spēz. i. uno. tēpo. ad. mulce
ēt. g. ir. scandal. al. tru. volaz. spodij. reu
lueb. mol. bbis. aū. z. ij. semī. sanvole. pe
tulate. aū. z. ij. i. estate. det. i. seru. z. p.
mū. sōpnū. yeme. cū. media. nate. vtaz
q. aī. aq. cathol. i. mod. antedict. Aprohēm.
Q Oplin. .i. dyamoloro. aplico. Aplio
s. pītuli. s. mihi. i. tpe. v. q. ad. sb
tilianda. cruda. i. aliq. pte. corpis. fiūt
ulti. si. sīpōt. dolor. z. renū. suppōi. malz.
artlyr. z. stag. uti. lacer. nieb. ihera. si. si
mutat. ij. ps̄. li. ij. ℞. vnaug. vj. vj. cere
rubee. colophonie. aū. z. ij. appoci. vlis. q.
cū. aū. z. j. ermodact. laq. galbanū. gu.
aū. z. vj. mastic. magnetis. aū. z. ß. rebitum.
galbanū. bdellij. murre. olibani. cucumēn. sar
cocolle. lepidos. calas. vtpām. aristol. ro
tūdi. pstj. iurid. opopanac. aū. z. ij. Cōfia
at. lr̄e. in. gallū. armoniac. opopanac. ol
quilim. tūsa. pōt. i. uno. pnate. tritis. eo
opiat. z. mane. bulliat. dom. hāsiat. z. p. ea
as. colēt. z. cū. bullit. uls. ad. cōsūpcōm. ui
ni. i. una. ui. i. ebullitū. pstē. colatū. z. aī
fusū. in. oleo. i. caldario. dissipet. z. si. ignē
mutat. z. aī. spatia. cū. dom. ignet. dom. p̄mi
si. lapidē. i. mod. cere. ifundet. z. stupā. addat
cera. z. hāsiat. addat. colophonia. addat. mas
tic. olibani. murra. z. sīl. cū. illo. pōt. rebitū.
cū. ius. q. ceruī. z. hāsiū. ius. pōt. rebitū.
ea. hāsiat. caldar. i. cū. pōt. tūr. gūmi. pu
lati. pōt. i. ipo. caldario. sed. si. ignē. pōt. z
aī. spatia. sp. agmādo. aliquātū. bullire. p. mut
rat. pea. addat. mastic. colla. z. hāsiat. addat
murra. olibanū. z. sīl. ius. z. sīl. cū. illo. aq̄
tū. hāsiat. i. quo. pōt. tūr. gūmi. pulati. pōt

gūme aī uno ſpiritū ut ī aplico dañ ē bullit
rūlz aq cōſūpōm unū medicamus ī male
ſtagnato ſ' ignē pōto aī ingr bullire pre
natual' addat bñ colatū. ⁊ aī ſparſa bñ agi
tet dom lugſtat. aīg; lugſtū fuit addat ce
rū. ⁊ ea lugſtū pōt colofonia. ⁊ pea storax
aī pistello calido tra fiuſtrū ubi pōt pea
mastix. olibanū. deīn mirra aī bedellio. ⁊ ſtō
ſ'eualio. pōt rebi rū ⁊ ſeqnt alumē ⁊ u
triqū. ⁊ ad ultimū ſenyg. ⁊ aī catū fuit
fiidat ſ' aqm ⁊ ab aq exterū manib; exp
mat dom tō aq ide exeat. deīn aī pīne ⁊
loes ſ' myr nigrē ſuccū oleo laurino ma
laxet. deīn aī croc ⁊ ſuccus manib; aī cod oleo

Oleū plin Oxelæum. ut aplico fiat.
Op ſ' dañ ē oleū ol. i. arenī
aceti a acro di. ⁊ pīque ualz ad ſeruōr
ſui ⁊ ad dolorē oīm mēbr; ī q; dolor fuit
aplū pōt duma ī q; aīg; pre corpis fuit re
molle ⁊ dulcor. vñ amā. ruygia ſal
nigram ullo alio empō intrabit ī oīb; cūl-
ūs. ps ē. lij. ſ. ℔. ca. pias. colofonie. ce.
aī. ℥. my. ebit. gulbū. armoniē. mirre.
olib. mastic. aī. ʒ. ſ. ʒʒ. ij. fiat h'm. gal
bañ ⁊ armoniac aliquātlū hys cōtūſis p
nigr' mi ſuffiacēt aceto p mastē. mirre ubi
pōt ad ignē uſq ad lugſtōm ⁊ lugſtis co
let p cānā. ⁊ q. aīg' ītim ut aliquātlū
aceti cōſumat. ⁊ tūc addat colofonia. deīn
rebitūa. ⁊ ſtō ſ'eualio pōt mastix. olibanū
⁊ mirra. ⁊ ſp agmato aī ſparſa a pīū uſq ad
ultimū. aīg; catū fuit. ī aq fiidat ifundat.
⁊ exterato ab aq. aī manib; exp mat ut aq
ide exeat. ⁊ ſī mirra mōr ē oleo laurino ma
ſuccū pulū. ea ſiqōr malaxet. malaxa

Filo filoamuros. oīb; recōdat.
Amuros amē. lūis ul' muler uxor
ſ'pīnat. ppe ualz ſtrigiosis. nefarius. cal
calū ī vēb; ⁊ aī uelica mundificat frigi ⁊ fiat
tuna. ꝓtēt expllit. fiat ad oīa ſplens
⁊ epīs ⁊ dolou ylioz. obūcat. datū aī ʒ. ſ.
ul'. p. diagdij. xij. ps ē. lij. ſ. ℥. ſuccī elit aī
ſpīcnard. di. ℥. ſolij. ſcinci. apī. acari.

euforbij. chymi. pēſill' maced. aneti. mi
hyol' lapline aī. ʒ. ij. ℔. cinamo. cala
mi aro. polipodij. ſiſelidos. maces. me
lanopipis. ſeis leuſtici. pēſill' urtice
ſeis. ac. lupo ſpumarū. lardane. lacry
edere aī. ʒ. ij. galbāge. nardi. ʒedoar. lemo
nice. feu. meu. ſpice cendamo. apij. mi
nat. euenie. ſinapis. crobi al' ſcru. aī.
ʒ. ſ. garioſ. cinʒ. caſſie lignee. coſti. puer.
celtice. mumb. cornū olibā. leucopipis.
aripolalsā. carui. cimini. lucanz. laur.
ſillis. aī ʒ. ſ. oleū nucū. pullegii. ſī
bucini. nitrū. aī. gnā. xv. mell' q ſuf
fiat. datū aī uno calido ad modū antiquor.

Filonū magnū. i. filonū magnū
noīa amīe ciues aī uno q milia da
rī emēdo. p pleumoīa aī y dmille emē
dat. ſtigmos ſpirū aī ſuco p lugonie in
ſuguacōm ſtoī. ⁊ uomū aī pulegia. dolorē
epis aī y dmell' ſplenetīc. ⁊ aurigmoſi
aī. o. mille. obūcat alumis aī epīmitte
pigrum. pleuretias. ylios. nefarias. ⁊
uelice eius aī mīa. p rēcullit medet. m
ps ē. lij. ſ. ℥. leucopipis. ī q am. aī ʒ. v.
apij. ʒ. ij. ℔. caſſie ℈. ʒ. ſ. ℔. ſemī apij. ʒ. ſ.
pēſill'. alum. cerie. aī. ʒ. ij. ⁊ gnā. v. ca.
ʒ. ſ. nardi. pulegii. ʒedoar. aī. gnā. xv.
alij addat cinamo. ʒ. ſ. ℔. euforbij. coſti.
aī. ʒ. ſ. mell' q ſ. dat ī mod' ſup' eqnaz.

Garofilatū ⁊ garofi garofilate.
P dañ q' recipit' ſtrūz. ſta ga
rioſ. i. ce. cetera. ſigillū. cati. i. aq ⁊ bibi
ti. uo rū ⁊ ebullo nē ſtoī. repīmit mūa
blit' ualz. ꝑ ade cyrurgīs. ⁊ dīcōm ap
ſe celebrat. pz. ſpiritū opiom repīt.
vij. ps ē. lij. ſ. ℥. cinamo. garioſ. cinʒ.
luguē. oſtar. aī. ʒ. ij. ⁊ gnā. xv. lugni alo
es. galang. caudi. maſtic. nardi. ʒedo
ar. uoſ. aī. ʒ. ſ. ⁊ gnā. vij. ℔. ſemī
mar. ce. alupe. coſti. apij. cardamoſi. bi
ſilionis. anī. leuīt. aī. ʒ. ſ. ℔. mell' q
ſ. det' m mod' q uellame. det' aī uodo
mato ſeu aī frīda. Jgea grecia.

Ceaga. i. solue ⁊ gas i uena
que ualz ad reuma gingiuaz ⁊ dolo
re dentiū ex frigida. si gingiuas ⁊ dentes ore
sepe abluto ⁊ aceto calido ⁊ sordes tol ne
blas ab oculis aufert. vj. ps ē. lj. s. ℞. iqam
seis ʒ. ij. ⁊ s. ij. ⁊ gna. xv. mirre. opopō
sordeon. origāi. ana ʒ. s. ⁊ gna. x. storax
calamite. galbam. agarice. gentane. piganu. sa
bacus. pili. anadamo. ana ʒ. ij. ⁊ s. nardi. ℈.
squin. cinamomi. ana ʒ. ij. ⁊ s. cebit. amo
mum. cebitie. cassie. maddgore. ysopi. nardi
ces. olei. cupressi. euforbij. melano
pipis. leuistici. dauci. feni. seis. croci. ana ʒ.
ij. mell. q. s. det. i seruo. ad uinum. calido. ad
Diacopion. olim Dacopion. mod. auell.
pulm. i dacopion. i. pot. ⁊ ingre. ē. oleum
ab auctore. dom. que ualz. cordialem. ⁊ ep
timet. ⁊ cinamomi. ⁊ mirre. ana. v. ps ē. lj. s. ℞.
cinamomi ʒ. ij. ⁊ s. ⁊ gna. xvj. ē. ʒ. ij. ⁊
ʒ. ij. nardi. mirre. olibi. opij. maddgore.
nucipipis. aut. amei. seis. lini. seis. iqami.
ana ʒ. j. ⁊ s. ij. ⁊ gna. vm. mell. q. s. det. i mo
d. auell. ad. cepida. ad. duas. uncias. bis. Ystmū.
Ystmū: ad uino. iputore. fm. que ualz. ad lau
dolis ⁊ ad ydi. dolore. ⁊ frigida. ⁊ disuria.
⁊ ad. inflationes. iunc. vj. ps ē. lj. ij. ℞. ama
mi. soly. costi. nardi. cassie. aristol. lūga
ro. elenpni. ysopi. pulegi. artemes.
pentaph. leuistici. opobal. petrosill. leuistici.
macedonici. mirre. seis. siler. fruge. cumpi.
seis. iqami. seis. ana. amei. piganu. seis. gn
sol. seis. fen. apij. lacuc. laur. ana ʒ. j. ⁊ s.
mell. q. s. det. ei. uino. calido. i. q. cutis. fir
miluli. sol. ul. siler. fruge. Iuxta. ventil.
Ad aurium ipulsiones. ⁊ latratum. p. iumen
ta. ul. alios. delirantes. volūz. inuenī. ducere ei
sū. lesione. sepe. que. ualz. pigris. volūz. q. ſſ
st. cōstipati. vz. ē. ydropicis. ⁊ cū eos. ſſ. tol. ⁊ i
rectionē. habitū. medicinis. ē. lj. s. ℞. diuq
dn. cinici. ana ʒ. iij. ⁊ ſſ. cinamomi. nardi. sile
fruge. polipodij. ana ʒ. ij. cassie. ʒ. s. ⁊ ſſ. ga
nosil. ana ē. cetere. melanopipis. cardā
moni. amoni. ana ʒ. j. ⁊ ſſ. murobolani. cit. ʒ. ſſ.

Mell. q. s. sumat. cū calida. mane. ul. sero.
Lypōtpon. prudes. lapidē. Lypōtpon.
ponat. hic. que. lapide. frigida. ⁊ explet. si
ueris. ul. iuenia. fuerit. hec. mēbra. medica
ñ. dolore. ydropis. ⁊ lapidis. iuuā. ē. ciet. vm. ps ē
li. ij. ℞. nardi. ana ē. rhobarbari. acori. ci
namomi. petroselini. mirre. olibani. ana
ʒ. ij. ⁊ s. ⁊ gna. xij. folij. cost. squin. cassie. lign.
bdelly. maste. yrci. amoni. seis. leuistici. ⁊ gna
sol. petrosill. seis. ysopi. anadamoli. anet.
seis. euforbij. lapidis. iuniperi. olei. nardini. mirre
hm. ana ʒ. s. mirre. ⁊ gna. mell. q. s. det. i
seruo. qñ. op. fuerit. cū uino. calido. Ad. cetaciū.
Cetacū. li. ē. oīa. medicamina. vz. ad. oēm
passionē. aprus. uris. ⁊ mulis. si. fuerit. ex
frigida. mult. melius. ⁊ cumodius. lac. mulierū. ⁊
uino. autem. obuerit. dēāū. dolorib. ⁊ palore
⁊ oīb. magis. ons. ⁊ marcillax. medet. ⁊ lacū
dolētē. pōt. ⁊ ad. mod. implī. i. pulb. vñ. fit
dulcho. lucernas. dat. ā. decoctū. lutulentie. p
ap. dat. q. uenenū. ⁊ dissipatū. fuerā. sumo
mete. ul. pōt. ⁊ q. ritu. aquis. ē. bz. ā. aceto
sol. dat. ā. murrine. p. est. ā. uino. cepido. ervj.
ps ē. cōfecti. lj. ij. ℞. storacis. calā. ʒ. j. ⁊ ʒ. j.
gariof. nardi. cassie. balsamu. croci. leuistici.
bdelly. maste. galbam. gūmi. ar. aliati. ana
amei. bdelly. cinamomi. melilot. laudanu. opopo
nac. armoniac. opij. sulphuris. uiui. lucrē. ut.
ypocistidos. acacie. iuc. amedy. ypoq. abrotā
ni. pionie. ysopi. origani. elenpni. uiui. ced.
st. dipnidi. aristol. rot. epithimi. pucedani.
cinamomi. ana. unus. marinus. yrinus. radices. li
lauricee. cinamomi. mirre. sipdie. tomei. sepie. ar
pobalsami. ana. gluti. iqami. amomi. ana ʒ. j.
aceti. illaceos. balsamu. siler. ʒ. ed. ē. ca
narie. ana ʒ. ij. balsamu. amomi. cit. costi. sq
nāti. mirre. soly. ebit. mirre. olibi. cassie.
agarici. acacie. tempera. yrci. asari. dupnū.
pilli. ireos. galbanū. armoniaci. leuistici. ar
tremesie. abrotani.
sordeon. pilleti. armapimi. leuistici. ori

mi seis petrill' seis anagodam malabat' aut
tam petrill' añ z ſ dño cū my z q mell'
q's dat i sero añ no j q cotu & salua.

Vsat enea a prisiō phō q usat enea.
Juēm ppe dat' gr̄am' añ bon' ut
cessiōis i mod' mell' añ no cando z cra
diane ñe dat' & hns q̄z urina pēt negū
añ sup semēois q añ repta dilect' z ex ea
puls' rūpi i actus febz ungit' si sudoē
p̄uoet sigt cualioē si uo ñ monē ūj
ps ē lj ſ & pp̄s albi gīa xvij this
masti. mirre gētane iſsam. añ z vj o
pij z my mi' gīa vij. euforb. aristol' log.
añ z ſ z ij mādgore z ſ z ſ ſ. mell' q
s. detur añ sīcus dieb' mi. q uelete.

Mlete i. expta. p̄ē uatz emoroſ dil
rad uētis cōsionē z rugā tū. lienē
z dissinēe. opūa ē z oī solo uētis. ad ie
nts ē lj ſ & mirobolanū añ i cat' liebu
lis. emblins alloz añ z ij nastaj z ij
zſ. ſiusa i acero die ac nate z allūa pul
uiz ēt. tē ade spd uī. balaustea. mastic
summat. gūmi arab' añ z ſ z gīa xv. ſtēt
f osd añ oleo rosaceo z dēpent añ sp̄ra rap
mirmo. dat añ aſ pl̄ulu mane. mūdie z

Mel rosaceū q̄ vel rosatū. Fit
garofolo mel uarīs' fit i x libs al
bissimū z p̄ssimū despūm mell' fluc' uēsi
ū rosar' p̄ē z i calo ad ignē pōno añ
bullire incipit. uirdiū rosar' cortab' ul'
añ cathello mase lj my addant z rādu
bulliēt q̄ ad sūm cōsūpōm redeat. z añ
bullierit sp̄ agitet z misc' cali mase re
pōnū. gūno nutgis reuebit' añ mell'
erit. stōchū cōfortat z mūdificat. añ fri
cōfortat z cōstipat. al calida mūdificat da
tū in mane z mūdie. Delet cōfert mur
gurion. garof. z tribet calidis. Sod
q̄ fiat mel rosatū. Et uatz stiptice fe
bricitātib' añ repta cap̄ humiat z rela
re uatz ad sanitatē p̄fectis añ repta. Sq

Nēficatiū. i. p̄gās ficatiū.
ientes. cepti ē. ypocis. difficul
n urine si cū apozimate multū sol' i mod'
auel' sumat. de rēb' z de uestita lapi
dē potēt cepllit. cū apozimate sūpti
mūtuū repit. Cū decoctē arthemesie
z rosti tūdie sedat cū decoctē costi. xvij
ps ē lj ſ & lapidē lazuli. z ij z gīa v.
ca ouēti. z ſ z gīa xvij. cuci. eufor
bij. mirre. olibi. uestre ap̄ lap i ep̄e ul'
i uestita pueri uuēn. cumi seis. q̄ cami
macedonia seis ac. oīm x añ z ſ z gīa
vj. nardi. sp̄nard. costi. puer. asselle. ueup
na p̄lij. elepni. sāgūa. gluconis. uitis
marine. gētane. sacerfrage. gūmi ede
ap̄ti pulmar. lucar. dēpurride. pp̄is ij
gīa al. z nate seis z uinpi. oīm. xx añ
z ſ z gīa my. balsami. storacis. sūgus
hedni. struc. i. caul' agilis. asar'. acor
ſu. meu. aristol' log z iij. betonice. sisa
lidos. dauci. petrill'. eruce seis. oīm xv.
añ gīa ij. urina seis z ſ z gīa ij z ſ.
fiat' bruſa. z ſpargi. añ gīa v z ſ. mell'
q's. dosis ei ē z ij. añ uno. Oleū rose

Oleū rosaceū fit. i. lj. o aceū
leū cōis ad uētm dctm ablutū. lib.
j z ſ. mitt' in ū rosar' aliquātū cōtūsar
ipmat' olla plena sīc ignē i caldario ple
no aq̄ clēsa. z rādu bulliat. usq̄ tūc ps
de minuat' q̄ detū allo pīno tm̄ mitt'
rosar' dari cepmat. Sod m̄ fiat oleū rosa
sūbucū. z mirtinū oleū. Valēt ista olea
q̄ actus z pigmas iūctus sīc epat. z pulſ
z tūpa z plātas manuū z ped ū q̄ ai
lozeo io cōtigt. Oleū mādgoratū.

Oleū mādgoratū fit. ix. olei. lj. u.
sum malox ginatox. mādgore ℥. my
q̄dem albi sum ℥. ij. papauis mg. o
ñ
sis. capitex sum ℥. my. viol' ceritinax
actue sum aloz ℥ opij. storacis. aā ℥
ſ. Cōfunde & noleo cōi pōne sum p
x. dies. bñ ad solē cōmisceant. q̄ uo
die ad cōsūpōm sum cōfect' añ uetū fiat
ab igne depōt. z cū mitridatū fiat. oleū
z ip̄ q̄ oleū opij z storacis solut' me

dimuñ sē mutat. ab hū cōmuni ī uase cō
mū usum reseruet. ulz ī aurum & pan
nus ñ ictus hōre & tīpibz & plūtis manuū
& ped sōpnū dnūt & calozē mundit re
pmt sē epūr ñ ictū. Oleū frūm.

Oleū frūm nardi & fit. oleū cōis al
bi ul' alb. ū. my. anuz rubi re
mmuz. solioz. uiol. ūmelacis. cibulane
sp̄mine. solat. cohoz. pupuis. iham. mā
dgore. portlace. lactuce. hudime. o im
emz. aū. z. my. oīū sīml' bū. tam. & ī s
dū oleo mīt̄ p. my. dies. p̄cūū. io die
si ignē. pōt & ulz ap̄ sp̄ūstrudine bulli
it. p̄colet bū cōp̄llū aī pāno. deīn in
stagnato uase pōne & ignē & bullire ulz
ad cōsūpcōm. tē ab ig̃ depōne & reside pmi
tt. & clarū q̄ sīmul colligat & ūlum
reseruet. uelz p̄ dyalī a nuda ferī ut
tū & puēre & plastre & mundū & pedū. eo
de m & q̄ oēm calozē p̄ēt medet. Oppi

Oppima dī a suo & ig̃. op aurū
gre. suc. & pur. ig̃s ī p̄cut. ide oppo
pura. i. ignit̄ suc. q̄ uelz ī sanat pulsū
cdoz. ligue ons. ag̃tauris medmuū & pedū
bibita aū uno ī q̄ sit salua & cautoreū ī
seno ī mod' duel' p̄sit ne mulosis aī eād
decoctē. xv. ps. & ū. z. & opūr celida. z. ū
z. ī. & gūa. my. cinamōi. garioſ. nardi
galage. cr. costi. zedoar. ana. ū. ī. olol' ūsū
ueupinū. piper. cardū. dōgi. mirre. ana
drach. opoponax. pipis albi mg. & dōgi
ana. z. ū. & gūa. vi. ualue clauus. ūlisage
bīe pulūs. aū. z. ī. & gūa. m. laūami
mīri. ūloaloes. sāndi. ana. ūsse. sūt. cr.
ana. mastic. cōsue. galluū. sumpum. lassa
ris. aīpium. elli. mg. meu. piome. mbum.
corinus. p̄cedum. adoxi. mādgore. hedy
mee. gēme. cinedier. pallegy. cēmuce.
melonis & mīoris. celme. absinty. p̄siua
ce. branc. capilli ueneris. spōse sol. ypoci
stidos. p̄sly. pigam. mille fol. allam cu
cumamōi. cumpalisaū. aī. leuīt. & am
mdias. sēis lupini. polm. ozobi. ulcerū

lauroz. lauri. mauī. sillis. aū. z. ī. & gūa. vi.

Omell q̄ s. dēt ut sīt dictum. Oxi.

Oxi dī ab acero suno malo. gna
qui dīp̄. dat. p̄ q̄ sinalū. anilon. & oēs
acutus ogrudines ul' p̄cutus aī frīdi. cō
fectō ē. ū. ū. & p̄mo. dimidiū. uinoz
ū. ū. aq̄ ū. v. ū. aq̄ ulz ad medietatē
p̄cn ab ar̄ cōlūt & p̄mt ī arbio & alterno
suppōno rādu mālz frūct dōm cō pulpa
cocta. ī aq̄ ī q̄ octo sit p̄mū bullat. & ū.
uiol. & p̄ea sit strup aū. ū. ū. z. ū. & ū. ad
uno suno p̄mo. p̄dō. bulliat ad sp̄ssitu
dinē & p̄ea addat. z. m. ramarīdoz. & z. ū.
atticē. mīcate & dissolue ī aq̄ ipsea. &
colata p̄t ī syr. & aī cepūr ūsp̄llari. p̄mt
ibi sum utrūq; gnatoz. & vnū. & q̄ dui ad
p̄fōm. eueniūt agitādo cū spatla sp̄ ad
pulūem. illuz sp̄. qui s̄ sundali albi &
rubei. spodij aū. z. my. portlace. z. vi. cō
ggi. aū. z. ū. Si uolueris ad m̄ sucū ē.
dē mane & mdie ī mod' ass̄nee. Oxeme.

Oxymau dī ad oxi q ē acetū & mel
sunt aūt s̄ ūb. ī. suno malo gna
toz. & my. ul' v. acetū & my. p̄mt & igne
ī stagnato & tādu bulligat aī spatla sp̄ a
gitādo donec ad q̄m̄ cū uideat. & ī p̄ci
de posit portari ad mod' elitij. vt q̄ mane
& mdie dis & antis & p̄mus q̄ mane
ū ure collum ī stōcho & ēme p̄gnt. dat aī ca

Oxymel s̄ fit. Oxymel. Ida ī mane.
mell delp̄m. ū. z. & ī. q̄ bullit ut
dices seu. & ū. & mdices ubi. & ū. tū
bullit ut videat ad ū. ū. deīn colet & u
colata s tū mell' addat ī stagnato uase
sp̄ agitādo aī spatla donec igne. ut ad
cōsūpcōm sum deuenīt. ualz ut ortear
digne dicunt. & sic eū mundit p̄gnt.

Pcat ū mane aī calida. Pcoc s̄ paul.

Oratio sī pauli dī. q̄s sō paul' eā cōpo
suit. q̄a tōmis p̄cio magna uocat. a paulo.
q̄ magū ēpugnat. uz q̄ epūlēnas. cathe
lēnas. malēnas. aū uno ī q̄ cocta sic po
ma. cōmixta aī edera. dat. femalis. p̄ &

...q ea iuuẽt vz ad oẽm frid[em] ...
...ñi. digõm puuat. ...ñi frid[i] ...
...ñs mihi cõt. cõcepõm ...uuat vnz
ps ẽ. ll. ſ. ℞. aloes opti. z vnz. ʒl. anamo-
nardi. cõ cetr. ſq̃nãt. xilobalsã. ãlie ẽ.
mastic. alarg. wse. anno. ablũh. ãñ. z. ſ.
mell' ℔. dat i lumen li pt nl' eim dormiũ

Pille sii ſñãq; ẽe nolo. aĩ iuno ad[hu]c
q; ẽe nolo. ſ' ẽlligne. pille a uoũ
d[omi]e dẽe ſt sii q; ẽe nolo q; nunq; eor ẽ
ſtanq. q; ſi uiores ꝑgũt hũoꝛ. ſ. ꝑ[ap]e ua
let ad auduañ oꝛ. z ad caligñe eor. ca
put ꝑgũt. a tinte z colaꝛ. media. z ab oĩb
hũoꝛ. uſq; ĩ cõdui. ẽ. ꝓ hoſis mutabl' cõ
ſt. aurũ dolaꝛ ſanat. medicatis ẽ. z. mꝫ.
℞. aloes opti. ablutꝫ. odoꝛ. z. xum nuu
bol'. lebuli. ãt. bellerũ. emblã. ãã. ʒi. ver
b. mastic. ablũh. ws'. uol' se. ꝑ. ca-
tulane. ãñ. z. ſ. repent. aĩ suuo sen' z anno
nee bñ. ẽte. z ꝓhũ. ẽte. z. vj. ʒl. admiſce
ãt. mitiq; ꝓ hus. q̃mo nee. z ꝑãñ. ĩ
ꝙ suuo ſit. ex ꝓſſus. ẽñ. ſuũ. q; ſufficiaꝫ
ad cõfoẽm pille. ad mod' ꝙ. ãthis for
mẽt. mũbꝫ. ĩ uitis. oleo nuol'. q; ſ. ũũ
cet. ñã. ablũ. dẽt. m. ſew. xj. ul' xm. aĩ

Pille auree. ꝓ pille auree. formana.
pille. ũ. dnt. l'a. uoũ. d[omi]e. auree. d. ñr
ad. ſiſtendũ. ẽñ. q. ſiunt. auꝛ. ẽt. oĩa
metalla. ꝓ. ſi. let. z. s. ꝓ pille. ubi. ẽ. ceñs
meliores. ẽ. ꝙ. ꝓ. ſ. ꝓ. ꝑgũt. aput. hũe
cl'oꝛ. uenit. uetoſi[ſ]e. ſtõi. z. ineſtiõꝛ. exp'l
ũt. z. ſũ. molestiã. ꝑgũt. medicatis. ẽ. ll. q;
℞. aloes. ãñ. q. dꝫ. aĩ. z. ʒ. z. ʒl. aĩ. ſen'
ſeis. aĩ. z. ſ. z. ʒl. ẽt. collaq̃nde. ĩciꝛis. aĩ. z. ſ.
ĩde. pille. formẽt. ĩ mod' actiꝛis. aĩ. ãq; mitu
ſionis. d. ʒi. dẽt. ij. ul' ij. aĩ. mulsa. ꝓ pille

Pille d' ãthorice. ãthd' diacathorice.
rice. a cathono. q; ĩ. ꝓ. dẽ. ꝓ. patriaꝫ. m
uũ. ñ. ꝑſit. una. ul' ij. diſpũt. aĩ. aq; alia
uarũ. ĩ. mille. ulꝛ. igñe. ſupni. uacuat. ab
q̃rtlim. ẽ. ĩuat. ſe. ore. apto. d. ĩuat. fleũm
ceꝛe. oĩs. mõdũ. ẽt. dẽes. lapſos. cõfoꝛt.
ſtigiã. ſoluit. dolꝛe. aby. ex. frido. ꝛeũte

ſoluit. tas. ps ẽ. z. ſ. ℞. ãthoꝛ. epy. ẽt. zĩz.
puet. eñoꝛby. mahuteman'. elatiq. ſeuo
pipis. mgelle. ſtaphie. epithim. ſpne. ãñ.
z. ſ. aĩ. suuo. bleꝛe. oĩte. ĩ. mod' founa. pipis. ꝙl

Pille nepronne. i. de. vj. ℞. nepro nece.
ſpẽly. hyõꝛes. ſpñſos. de. capite. depũ
ur. uſũ. oꝛ. dauẽte. ſumñ. aromatis. ꝓ
lẽt. z. ſ. ſtatuũ. Aloes. dragdy. ãbꝫ. z. ij. col
laq̃nde. ĩuꝛ. epithi. ãñ. agarici. mastic.
bdell. ablũh. oĩm. vj. z. ſ. ẽt. aĩ. suuo. ſig
nu. ĩ. mod' actiꝛis. ĩ. formẽt. dẽt. ce. ees. xl. nl'

. ij. mane. nl' ue. ſpe. ꝓ pille. ſtupeꝛe.

Pille ſtupeꝛe. ꝙ. oĩm. fluxũ. uẽt. z. mal
uenũ. ac. ꝙ. diſcũas. ℞. q̃n. nll. hũanitꝰ. nꝛ
ratu. ſimuꝫ. ãt. gilliemitate. ſydie. ſi. ꝑbꝫ
ſig. d. ioh. acute. ꝓ. q̃ſtudos. gille. mutmo
ſydy. gũmi. arabũ. ãñ. z. ſ. epithimi. z.
aĩ. suuo. amuꝫ. mum. ſenutia. vipa. ſ. fiat
pillus. ĩ. mod' ꝛobi. dat. ex. ill. xl. nl'. xj. aĩ. ãq;

Q Quadrumeñ. ꝙ. dammẽti. vos. ul' pluth.
i. de. nius. ul' de. mꝫ. velꝫ. ceꝑũ. ẽ. ad. al
matus. ce. arturo. vz. ad. ſtõi. frid[em]. ꝙ. dolꝛe.
digõm. puuat. ꝙ. debiles. renes. relenatꝛe. ꝑ. ps
ẽ. ll. ſ. ℞. elẽpn. z. ſ. z. ʒ. mꝫ. ſeis. manat. z. ſ.
pipis. z. vj. cumñ. z. mꝫ. mell' ℔. dat. i. ma

R Rosata no. ꝙ. rosata. nouella. ne. ul' ue. ſpe. ẽ. uno.
Ruella. uĩ. a. uolis. uoũ. ãt. ꝙ. abſtiõe. ſtõi
auſt. ꝙ. debili[ſ]. ſtũ. ꝛepunt. de. ſuis. ex. digñ. i
ſtimare. mne. sbueñt. ſudores. cõpelle. ℞. ꝑ. ps
ẽ. ll. ſ. ℞. ꝛoſeu. hꝛie. cum. aĩ. z. ſ. z. ʒ. ſ. ʒ. z. ʒl.
ʒl. cinamo. z. ʒ. z. ʒ. z. ʒ. gna. q. garioſ.
nardi. galãge. cinꝫ. mugedñ. ꝛedat. ſtoꝛge.
cardamo. epy. ãñ. z. ſ. ʒ. gna. x. mell' ℔. dat. i

R Rumane. ꝙ. rumice. aĩ. ſtida. ꝙ. dulcerumice.
Rob. ea. dñ. ab. ꝙ. colore. calidus. dñ. a. eas
q̃. ꝓnuñt. ſ. vz. cinnamꝫ. corticinnamꝫ. aĩ. lxa
acetoſis. dãt. aĩ. vo. ſto. mane. ad. mod. alue
lane. nariꝫ. ꝙ. ſuſ. dz. de. ea. ĩ. uſus. ſiſtate
ꝓſtat. ꝛeĩm. ex. aĩo. ſtate. ſũ. data. nũ. ꝓ. ſa
na. sbueñt. vñ. ꝑ. ẽ. ll. ſ. ℞. hꝛie. cinamꝫ.
papauis. aĩ. z. ij. ʒ. ſ. ʒ. gna. v. ros. ẽt. ꝙa
mi. epy. ſeis. aĩ. z. ij. ʒ. gna. xv. nardi. ui
ol'. aĩ. z. ſ. ʒ. gna. vj. ʒl. garioſ. ſtoꝛ. ãt. opti.

opt reclusa. ãñ z ℔. ẽsa. ir. magnesia z yr
e mure. ãñ. ãñ gna. ev. mell q s. Regel mica.

Recipes di q̃ vesem pmẽcula ãro fetid
cãlis cordiũ. tmã. q̃ rnũ. aquos
z pcutus vj ps. li. ℔. fr. vost. uiol. ãñ z. ij.
opt. iqam. mucos. mã dgme. mucole. lac
tuce. portlace seis. mala. cinamo. zuc.
ãñ. z. j. sandal al. ru. z rcem. spod. ij. dggi.
z. ij. fgha. v. tat pacẽ natũ. ãñ. ij. ir. pol

Rodzata Rodzata Clara cã nulle
ij. zucm wsea cel. vz ad dolẽ stom z
debili tãm. ẽ. ali. mudle. obtinat. vz
ad diaria z ad oẽ fluxũ uẽ̃s. ex calore stũ.
vz aurdians pullos ij. ex calore. sit. ãñ. sic.
In. ij. li. zucr. stod. ũ. ceũmaz z vereã al
wsit. li. ℔. pũt. i. uo. mano. dumlie. tat
z lumo. uale. ad dolẽ. p. ẽ. dies. pt. z ma
nes. i. seo. bñ. agnũdo. rfluctis. uo. ẽ. die
bz. iam. uo. pcuo. pt. li. j. zucr. modice. tu
spũ. trah. mãlz. bñ. cõfecta. z uale. recto. vepẽ
det. i. mane. z. ũ. die. cã. vo. dolorẽ. ut. cã
frida. Cod. m. de. uol. sit. zucr. vz. pleue
nas. z. pplemonetus. z. rechias. mane. si
cõstipati. fũm. dat. cã. pristina. ma. nes. me
ridie. cã. frida. pe. humẽtat. uẽtẽ. relaxat.

Sotua magna. sotuu. l. Sotua mag
saluate. si. cã. multa. bilue. capitis. do
lorẽ. tollit. alue. stue. stomaci. placat. epilẽ
cis. z. melius. obuẽit. z. dolore. mi. rice. sedat.
mires. latte. soluit. z. aue. i. secta. cã. rep. da.
supra. dilinat. z. admat. medet. tulli. strũm
z. vetẽ. soluit. stom. uo. mẽtẽ. z. de. sigillat. de
dolore. ab. ãtẽ. situat. pplemonia. z. pplen
resi. equitat. vellones. dispsiuit. pectus. ẽ
hũdãna. fell. rubi. pgat. z. ad. pũmũ. vero
ant. stũ. sãguis. stũ. cã. tulle. supra. ul. cã
decoctẽ. pdigone. ul. plantagis. stilla. fl. ũ. uẽ
do. ãbstinuer. vehũ. z. cornu. dolorẽ. remover
z. q. de. dolore. curatur. pequit. inutile. sopnũ. i
duat. arterias. pdigus. sanatus. sbuẽn
tio. aut. ad. ẽsentũ. mo. sbũ. mi. sup. pnam
pdest. si. ea. p. logũ. stud. mẽ. tat. vi. ps. ẽ. ij.
li. ℔. stom. opẽ. z. mj. ℔. apij. z. mj. ℔. j. cotu.

mure. pertill. macedon. opij. ãñ. z ij. sileõ.
z. ij. z. z. ℔. sqnũ. sirom. sucũa. ãñ. z. ij. ãr
tyac. z. j. ℔. reup. z. j. z. z. j. ir. magnes.
alart. ãñ. z. j. pipis. albi. z. ij. ℔. ij. meu. ij
vel. ãbux. ãñ. z. j. mllie. z. ij. mell q s. Sto
dat i. mod. auelane. mal fiũ.

Stomatiũ. feld. sanũ. li. ℔. vj. ℔. oẽm
alore. stũ. repũt. z. pacẽb. debili. ẽ. mo
alore. pot. obuẽit. aurus. z. pnams. mi
rifice. pdest. ℔. zucr. li. j. sandal. albi. z. ru
ãñ. z. j. ℔. spodn. bbis. seis. melonis. pulẽ
tim. sucũa. liq̃ẽ. vsis. viol. uemphr. ãñ
z. j. cõfuat. ℔. stom. suauit. pot. cã. li. j. aq̃
ro. see. z. tãd. in. bullũt. al. spũta. ℔. agnando
do. ũ. ad. aq̃. cõtinẽm. deuẽit. dem. pulũ. p
dũ. spẽz. bñ. adiuuat. agnãdo. cã. spũta. m
stagnatio. uale. stat. gat. marmori. pus. i
tuto. oleo. uiol. ul. vo. ul. oleo. cõl. ad. malm. ar
tyal. alburo. cã. aũ. ẽ. plureũ. cũ. cotũ. fuit
ũue. gutta. ẽ. marmoze. pot. z. si. bñ. colaue
rit. tractũ. ẽ. ir. ampiat. z. ẽ. marmoze. pt
cã. cubillo. de. eod. oleo. ñcto. frustrati. ladat.
dat. i. mane. z. tãdie. cã. frida. Sotuã. calid.

Stomatiũ. calid. cõfortatiũ. z. digesti
uũ. ãtitute. muat. z. ylosis. sitio. ua
let. ℔. zucr. li. j. aq̃. ℔. j. cinamo. z. me
ãñ. z. ij. gariof. galãge. ãñ. z. j. nuces. m.
lgm. aloes. ambaro. mac. ãñ. z. ℔. cod
m. cõfuat. ir. stom. tãd. si. lapidũ. uis
fuge. adiat. z. j. sinonce. Sytũ. volentẽ.

Syrup volentẽ. ẽ. sit. Atque. volus. tẽ
res. z. pne. i. nulle. p. se. z. calidario. pone
ãm. dñi. bulliat. z. bulliẽtẽ. si. volus. pail
stide. z. pea. uas. ipm. rege. ne. fum. exeat. e
q̃. aq̃. ibi. retinet. volus. ide. pice. z. alys. re
ceũb. z. tũ. bulliat. aq̃m. eande. si. istide. ri
tẽtẽ. volus. dñi. alia. aq̃. fiat. rubea. de. me. ait
aq̃. my. ℔. atque. tibi. my. h. zucr. istide. cã
ait. bullire. incipit. albumẽ. ouoz. elicit. cã
aq̃. frida. nihil. cõtinas. dñi. spumescat. nil
la. spuma. i. sit. bulliẽtẽ. spẽdo. istide
z. cã. q̃. pigilẽ. cepit. illã. spumã. i. aqua
suscipit. remone. z. tũ. alia. istide. dñi. clarior

tiat sue. z qi cepit sue qi filiū tuū ꝛ li al di
gito retigis. aut a cauta defēdēs adhibeat
dextrū ē vz calcū tebul' ꝛ tuū sed repm
cōfortat ꝛ cōsting. Eodē mō. fit sue mola
ce. hyuntur sue febi tribul. prilias obue
nit. cōstipatus ventē leuat. Sue nemphu
sili fit vz q̄ nasc' calcue mac' ī aurib⁹
Pyc' q̄ pleu sue splenet ꝛ pneu
relim ꝛ pipleumoniā prilias ꝛ e
chias s fit. Ju. m. lj. aq̄ pone. z. li vol. luq
j. pīus albi. aū. z. ℈. seis cū mox. seis mal
ue emulue. seis lōbricos medulle semi me
lones. cic. cucūbr mox. mulamox. seis portule
ōgi. gūmi. arab. z. mj. o. aū. istu bū. ētū bullu
aut in aq̄ pdcā ulq; ad medie. eide aq̄. ꝛ
mj. li. tuā. seis ī end aq̄ fiat ut s cruo
ri de glans quox ꝛ silly. Sue pue ꝛ pacue.
Pyc' q̄ aurios ꝛ pneas ℈ suā pala
ce. ul melones pelefini. lj. j. ul aq̄ de
cocto cucūf melonis ꝛ cucubr. ē ul aqua
ꝛ uenis. poliū. hec equa adiuuāt ꝛ reuo
cāt ista aq̄ ul ī succo pcō fiat bullire. luq. j. mū
mulā ꝛ tuā. ōgi. mor. aū. z. j. pnox mico. v.
sp̄nue aut cotulgnus. z. j. dein colet. ꝛ ī
colatū vnde. cucū. lj. j. aī albuīe ouī ut
supā. ē sue clarificet. dein sillū ꝛ aromax
seis. z. j. ī sacco mitte. simul albi. cubeb
spodij. bbis. vbs. pretiose. lactue. semiole.
aū. z. ℈. pulue hec ī sacco bullire sinas
ubide ī cubebi pulū. aū. z. j. simul ī sac
co sue bullire ut ad tmē decocois. ℔ pēn
dens remoue ꝛ situ reserua. aut q̄ aurios
pue sīs aptēte aī bibā. Sue q̄ ocm mēbꝝ
Pcaumel ul aq̄ ipsenca. lj. j.
ꝛ. j. ī aq̄ ista aq̄ ꝛ. j. mu. cellox. vos
pantice. sumac. lilia albe. ypocistidos. spodij. aū. z. ℈. solatū. i matā. mico. ꝛ. uel pul
uid. v. cornox. ī q̄ tantū. mico. ꝛ. luq. j.
dsgn. gūmi. arab. aū. z. ℈. q̄ sit ī cuta tame
osa ista bullire. ī q̄ dā aq̄ dein ad. lj. cubeb
pēn. colet. ꝛ situl. sī. igne pōt aī q̄ dō. succo
rub. spissitudine ē bullire. ꝛ aī glans ouī
ut supā. dictū est. Tyriaca magna
Tyriaca magna q̄ galien. ꝓpiuit. Ty
riaca. i. dīa medicinaz. fiat. gullis
pallidij. rec. lignū. aquile. epithimus. appiex
is. stoīas. cephalangias. emigneis. pēnt
ad mundificandū uenas ꝛ cōstrictōm pneus. opiū
ē. agrestas. alimattas. emoproys. ꝓtias.
ꝓpias. pipleumonetus. yhosis. ī. ictericus
ulcūs. ī. tibi. uenenas. colicas. calculosis. ob
uēit. mēstruā ducit. mortuū ex. pellit. le
pas. uenas. tgnē. prodrit. ꝛ aienas. iuuenas
passōes emēdat. serpue q̄ō. ūa uenena. ꝛ s
pentū morsū ꝛ repti. vz. sz. vipa. ē. vbis
q̄ vipa. q̄. ꝛ. ī. ē. ul aquile. passōis q̄ ī se
repit. oēm defectū sēs. relevat. celerī
cor. epar. cōfortat. totū corp. ī cor. pellit
todit. ꝛ ps. ē. lj. ℈. ꝛ. calcox. sq̄llar. cox. z.
ij. ℈. z. ij. calcox. vi. cocti. calcox. ℈. ī. ar
gēti. aū. z. j. ℈. z. ij. calcox. vi. cocti. calcox. ℈. ī. ar
lox. aū. z. j. ℈. z. ij. ziloaloes. z. ij. ℈. gūmi. arab.
opij. agarici. rub. ꝓtis. stoados. sēs. supe
scriptor. cinamōi. opopanacis. oīm. vn.
aū. z. j. ℈. gūmi. xij. vnd. ī. pice. colo. ē. sq̄ma
ti. zinz. aristolie. lignee. storaas. calamite. ē
binē. mirre. thimiamatis. calamīti. dyptām
stibadios. poly. mōt. ꝛ. ciperi. loms. ꝛ. pe. hill. pi
pis. al. oīm. cum. aū. z. j. ℈. gūmi. vj. folij. gū
arab. calamīti. vltī. sq̄ aptū. ē. ī. ē. sigillate
sem. loti. ypocistidos. ē. rose. acheron. camedreos
gēnane. meu. cnpobalsami. amōi. epi
magnet. carui. siselei. nastrū. seis. aū. ypoc
oīm. ē. aū. z. j. mūnie. aristolochie. opponac.
aspalti. galbani. ē. rose. mūnos. aristolo
gie. ī. ē. dauci. siluestris. oīm. vn. aū. z. ij.
mell. despūmati. q. s. dē. ī. mod. mellune. aī
repidi. Appletias. stoīas. cephalangias.
emigneas. ꝛ. ad. mundificandū uenas ꝛ cōstrictōm
pneus. aī mille. aut. ōgitho. mi. q. ī. ore tene
at. Almattas. aī. decoctē. lilij. albi. cinopto
ras. ex. pliniō. ꝛ. ꝓtias. ī. ligno. nil. ꝓfit. ꝛ. ad
uēnenas. passōes. aī. apetite. ꝓpi. ydri
cis. aī. decoctē. elatij. pipleumonetus.
aī. ex. ul. decoctē. marrubij. yhosis. aī. a
pertē. apij. ulnā. ī. testis. infusi. aī. decoc
cōe. sumac. ꝛ. ceterus. colicis. ꝛ. calculosis.

aī aperire ℔ sol' aptī sibi manca to mettia ar
tuas aī iure ul' deroc̄ pigam. Ad nenema
ī mīta educēda ℔ pet' aī uino cocto ul' mulsa
ī aq̄ ī cocta ℔ mēta ul' ammī. ℔ fgoīb; pīa
bias ℔ cultis pallōīb; Tyriaca diatess'.

Tyriaca diatessēon Tiriaca ut dic' dīa
medicīa. diatessēon de .ij. spēb; dī an
aīal' ℔ alī philosophi ꝓpa audēt. ꝙ ualet
cor mortis lōīb. arcus rabīi morsīb; ceteris
uenenosis alīb. dat aī sucu mēte ℔ si nulli
fuerit uenenosū ꝓpter. s. lomī malegnū
fumat aī deroc̄ pigam ul' gētiane. ℥ ps ē
li. ij. ℔ murre. aristol' rotūd. gētiane. lacrez
uuī cyperus. aā ℥. ß. ℥z. ij. mī gīa. xv.
senuȝ nigelle. redact aū ʒ ij. ℥ z ij. d' pīm
pigam. amedī aū ʒ ij. ℥ ʒ. ij. ℔ gīa. vap
gūl' eōe. calāti ulti. aū ʒ j. eldre magne
ossis de corde cīu. mūme. amūi ygīn
aū ʒ j. ℥z j. cornu cīum ulti ʒ. ij. q̄m bari
debeat dyeti. Tiriaca samarena.

Tiriaca dī ꝙ polem uuenē reddit
samarena. a samechus ī uēna. ꝙ equus. ſ
rias. pacēb; dolorē aptus. ex fuosi' cole
ru. dat. ℔ cōt calorē duplias tunue. ī ſplī
cis. nūl amūi. ex calore relinquit. vij. ps
ē li. ij. ℔ zuc. ℥ mj. cortices mirobol' aīu
calicē. medlle. tamarind' aū ʒ j. ℥ k. liebu
li mūdati. mūne. aū ʒ vj. ℥ ʒ. ij. ℔ gīa
v. mdi. uiol' aū ℥ ß. an' manat. aū ʒ ij.
℔ gīa. xv. matue. mue. aū ʒ j. ℔ gīa. vj.
℥ ß. bellia. emblu. aū ʒ ß. ℔ gīa. mj. Cō
fiat ß. ī. ij. ℔. aq̄ pont ℥ mj. uiol' recentī si
pōt' haberi. sm̄ edit. succay. ℔ bulliat d
ℓ aq̄ ad ꝓpriū ℓ dolorē deueniat. ℔ uiole sit
remisse. ꝓpa bū ep̄sse. colet. ℔ de colatura
alla ps aliq̄ a tundat. ℔ calfiat. ℔ tamarid
de ꝙ acetū colet. ℔ ī illa aq̄ li. ß. ℔ ℥ vnj.
zuc̄ misceat. ℔ sī ignē pōne. ℔ ad spissitudi
nē bulliat. aī cep̄t ī spūalē. addat calfiat
ī coleta ℔ tamarid. ꝓpa mūna. Cū uolūs
sauc ℔ acetū fuit gutta sī murmorē pōt. sī q̄
uel colligat. acetū ē. ℔ tū ab ig' depōt. ℔ aī alu
q̄tūm ī tīdeat fuit. pulū dām. spēc ſp agri

mōo aī spūalē appōt. ad ultīm iio ōdīt. zuc
cū bū pulūeriat. ℔ ꝓpa repōt. ℔ dat ī manē
ī mod' castanee aī repīta. Triferā magna.

Triferā magna dī ꝙ magnū effectū
multīb; tōt. ꝙ ē sūi dolorē uincit. ℔
mlīez. aī aq̄ ī cocta ℓ seia feū aū. mastic.
dat ℔ ē q̄nqa manus ex frīdi. ℔ si q̄ne bīlat
aī uino ī q̄ cocta sit ar̄emesia bū ēta. ℔ oleo
mīcelino bū mixta. si pellat ū. ex bōbace stū
℔ ex ea fūctū ī nulla mulīē. ostīt. ñ cōcipī
℔ si det aī uino ī q̄ cocta. ℥ mādragora. ℔ sam
bue mixe. ꝓdest. ꝓpīus q̄ tormīa. ñ pōssit. ℔
mīmū garrīt. ℓ lacte mulīs. dulcīa ī mod'
actis data. mouet. vj. ps ē li. ß. ap̄ij. ʒ. ij.
cinamōi. garioſ. galange. spice. redact. ℥.
costi. croc̄as. calamite. q̄bꝫ. aptī. ꝓ ris.
peuedanū. rubū. mādragore. celtice. ros.
pipis. aut. aptī. petrill'. fen'. macedon. dauc
idcirco. acetū. amūi. aū ʒ. j. mell' q̄ ℥. det

Tironilon. i. de Tironilon. ut dic'.
uolūs rute. uuidis. ꝙ ualz q̄ntū
ruta. ℔ cotidiane uene. feme. ℔ uene aī uino
℥ pīdū. ℔ sero. mj. ps ē li. ß. ℔ pipis albi
℥ ē nigī. ℔ ℥. pipis nigī ʒ. ij. cinamī
aāl. ℥. ß. zinzi. nucī. pinet. aū ʒ. ij. pipis long
ʒ. ß. petrill. anici. dauci. an' eleūi. spice. ci
pi. aptī. si leui. costi. aū ʒ. ß. guriof. ʒ. ß.
gīa. vj. ℥ ß. dactilor. mūdator. nūo. aī. solu
or rute. uuidis ℥. j. mell' q ℥. Trialaxali.

Trialaxali dī a tb; gīb; sandalor. ā
ī. ana. ꝓ cōfortāt. dat ℔ calorē stom. ℔ epīs. ℔
ꝓcīas. ℔ pulsus. medicīus ē. li. ij. ℔ sandā
li. al. ana. ℔ cet. rose. zuc̄. aū. sol. j. ℥ ß.
amūl. gūmīb. dragi. semīū cit. melon. ci
cūm. cut. semī. sauerol'. aū. sol. j. cāphe. ʒ. ß.
aly ponūt rosas. q̄ drup. sūt. rose. q. sūt.
dat mane. mīdie. ad mod' castanee aī frīda.

Theodoriō cupri Theodoriō cupriō.

Theodoriō. i. ab. dat. ypicon. i. bū cupri. ℔
ꝓdit. dat ℔ emigrani. dolorē. ℔ irrigne. cap
tis. ℔ ℥ fluxū uētris. ex flate. q̄ fauab; ex ℔
mane. deuenit. vū. q̄z. sīuare. sit. bō. ualz. ī. spe
nemus. frīdi. seb' dolorē. bō. facit. sī. sūpt. det.

condiume ꝛ cruce nostre i mod' caligancē
aī calida dat' i delicatus bꝫ aī sym' accrescd
diligēt colat' p pīmū ꝛ cū sulfa remanent
sicc' ueru tm na debil' ꝛ mulcta ꝛ si flu
us hūoꝝ ꝛ gnus hūoꝝ ethnām auferro
dat aī exeat i mane. Oleū q̄ ex cola ad
ūtia ngnā ꝛ digitū g' aī aū reqrat dmī h
bat. ℥j. ps ℈ ij. ꝛ ℈ ß. trāple pīmo mane
ut sanugonēti colligi i mēse uino ℥ ij.
ē. aluami ℥ j. ℈. mire uoire ℥ ß. aluri.
℥ j. Cōfat g' in. ij. mel despūm adde ℥.
uj. sum aloēi ꝛ bulliat uſq; ad cōsūpcōm
tum. ſt aūr acquas rupse aluri. aū ℥ j. ꝛ
ß. ꝛ omnib' aīq̄ue cōtūse pone m aq
uarmā ꝛ bulliat ad medietatē ꝛ aq illa
pōt m. ij. mel despūm ꝛ cū uſq; ad cōsūp
cōem aq ꝛ aī rah mille cōfice dat i mod' ali

Quinee aī calida. Vngīm' acūū.

Rp̄ cumini ꝗ ī pmo actu decoq
ꝛ pulcē redact' farinē lēnginēs deturat
ingred' mē ad solē in cū tollit. pustulas i
ſuae de ſulfo ſlate uſ i aurib' oīno mu
mblie auert. acūmatē sbuliat. lepſi fa
nes ſ iungat mīle mēdat. a dentis ē ij.
ij. ß. bonae ℥ ij. adipis ℥ j. axungie al ℥ ſ.
aurea dſas ℥. umbilia mutrm. oggi albi
amuli. ethalli. amaxe. dental' oblani ēl. ℥
mg' an ℥. uj. marcanas al ℥ ij. gerſe ōpē
tane ℥ j. acrucie qī ℥ vj. lj m ceruſ. dua
ggūa ꝛ sibulē mutas i mortario marmo
reo ētū aī pistello ferreo ligillatim ꝛ aī
pīmo lineo ob tilullū ētellēt. axungie no
uelle pceme albissimē lub. ſ. ß. sept pce
rum ul' aūm ℥ j. ß. axungie gallinacee
℥ ſ. Cōfice g'. Calidar ut plenū aq ſ' ig
nē bulliat ꝛ aīmal' aī axungia perdeat
ꝛ caldario i ipa ah' ut calore aq' axungie
lucēat ꝛ lucē p obtilulmū pīmū colet
i aurino ꝛ mox pōt plius vot pō ampulla
ꝛ luacē ꝛ hr sō. pōt in uno ē. lj. ij. ꝛ
ſup pannas mutrm vot bulliat. ꝛ aī se
pē bullire. ut i caldario mutrm aī ſpa
tula ſp agitādo. aī aq' pōt plius cōſpicere

bonas. ꝛ aī magistrū sūt vq̄ē. Popili

Populeon dī q̄ fit de cūis pīl. v. ou
ōr valorē ꝛ unc' sebi ꝛ hyos ℥ ij
unc' nesūt iuētus rūpib' ꝛ pullis ꝛ plātis
manual' ped'. hr ut aī oleū uol' ut' sole
ceo unc' aī calorē mūnib' ollit. ꝛ sī ū
bilicī iuētū sudorē p unctē. q̄ dictas ē
h. uj. ℈. olor. pīl. h. ſ. ℈. pīus mg. fo
liox mālvarū. cymax. rubi cortinax.
solox. q̄tum. solet. cenicularis. lactuc
ſpūnc. laudanū. uol' ūbilici ueris aū.
℥ uj. axungie no uelle porcine sīl sale. lj. uj.
cōficiat g'. Oleū pīl būr fortē p se pulset
ꝛ cū aī axungia pūlset ꝛ magdalones i
formet ꝛ p. uj. dies d mittat. q̄ro uo die
os ēcē colligat. ſ bū p se tūdat ꝛ mulcēt
in formas magdalonū. ut p eas dies seru
uēt. pea uo magdalones ita fractī nu
cal'ci aī lj. ſ. obſerua ut nunq̄ ſo pū ipōt
ꝛ bulliat uſq; ad unū cōſūpōm nā q̄ sīl
agitādo. q̄ pea p q̄ calū expūc. bū cola. ſt
colatū d mitte puluīsat. ī uale reddo. A

Dragū q̄ aggrauet udeos u spa
gulat. v. ȳdropicas ꝛ cōb' tūoꝝ ī
q̄ūq; pce cūpis fuer. ꝛ ad tūos indigētos
unū q̄ueq; iuētū sī uerē lexat. aīj.
ps ℈ lj. v. ℈ bone lj. y. radicis sambi lj.
ſ. ſqlle lj. ſ. yreos ℥ uj. ueat' filicis ℥ ij.
emblia ℥ ij. tribuli marini ℥ ij. cō radi
ces ter ul' q̄ter ablutas ꝛ cōt ī pila
marmorea. aī uj. li olei lentisci pōt p
dues dies. ī q̄to die sī ignē pōt ꝛ tūdu
bulliat dōec incipiāt d mitti. pea pōt ī
fundo ꝛ expūcto colet. ꝛ cū colatū fuer.
cū sī ignē pōt ꝛ cū bullire cepit pōt ℥
xv. cere albissime lūſtā cera ut ignē depōt ꝛ
aī ſpūdū fuer. colligat. ꝛ ī uale reſerua
q̄ si pce tūdines p. v. dies d mittēt. fortī
ores ingenia ꝛ magis ualeret. Marcaton

Dragū mundificō magnū. ad d. mar
catū phō. q̄ ī eū fuer. q̄ sent ad do
lorē ſūdi. pcoustiū ꝛ cū uolī splenis
ꝛ epis ꝛ ad ylij dolorē ad ignē ul' ad solē in

ictū stati obuēt. pl'rtus. sanctus. arteri
as. neruias. ⁊ ꝓdigas ꝓdest. tūores rep
mit. dolores ꝓtēt. medet. nū. ꝑs ē. ℔. vnj
℔. cere alle. ℔. j. olei. ℔. vnj. mirre mans
foloz. laur. an ⁊. vnj. turie ⁊. vnj. rasura
rise. ℔. ß. ij. olij. simule. ostrum. lubrica. ꝑ
lij. calamū. ari. frenelle. cumle. betonice
bnce. ana. simule. ꝑgule. ℔. ij. ēn. pip. nuelle. a
ginbre. alchimilly. ℔. ij. palulis. ℔. ij. ē. menthe
cumy. sabu. ℔. j. cimule. millefol. ℔. j. nue
cannedi. centinue. centaure. fragl. q. ꝙ fol.
℔. j. detrit. an ⁊. nj. ß. lenutē. radic. al
cumis. nuce. an ⁊. ij. fenugr. ⁊. j. ß. bu
turi ⁊ ℥ ij. vtriq. mol. ꝑius mg. mē
re. simul. cum. ⁊ ali. mēt. laqueoli. pollu
tra. cū. duj. cela. mans. silue. ℔. ij. mirre.
alla. lig. cinne. cipille. cāphe. storac. me
dulle. cinne. an ⁊. ß. adipis. ursini. ⁊ gallī
nacei. mastic. an ⁊. j. ebis ⁊. ß. olei. nardi
ni ⁊ ij. ℔. j. colligat. ossa. uno die. ul. duo. li
ꝑ. ēe. ⁊ ablona. cū. ea. ut. ad. nūdiē. Cū. ue
ℊ. ℔. j. ligs. cū. ℔. j. odorifo. uno. ī. fūde. vj. die
℔. vnj. ℔. o. die. lēto. ig. sup. ⁊ ali. unū. ex
ꝑ. aliquē. lin. ī. spallare. addat. ℔. j. unū. o
lei. ⁊ bulliat. dom. ī. aq. ut. d. mitt. deū. stu
dioſe. colēt. ⁊ ꝓcuret. ℔. j. ē. ī. ē. ig. ꝑ.
⁊ ali. ī. aq. ꝑ. bullire. ꝓne. stomac. ⁊ ad. med. ī. ali
bulliet. ꝓne. bulie. ē. ī. ig. aliquē. in
rūbi. ⁊ olei. nardinū. mastic. ⁊ olibani. ꝑ
cem. ad. cem. ℔. ij. ad. ultimū. ꝑ. pulu. ol. lo
nie. resine. an. ℔. j. ⁊ mitt. ab igne. depō. ⁊
ī. fridarū. sunt. diligēt. colliga. ⁊ repone. in
ar. ꝙ. ad. dolore. ꝓcus. ex. frigidi. ⁊ ad. ꝓle
resim. ī. recta. ou. calefīm. ⁊ ℔. ꝑ. cutē. ī.
nant. ℥ ij. ℔. j. ī. ī. ⁊ desicca. ⁊ calefac
⁊ mollificat. ⁊ humiliat. vng. le. ī.

Dig. ī. ē. lauacrū. lauatiū. dī. q. uēne
bnficiat. ali. aūt. lunge. uolius. ꝑ. iūdom
abstineat. v. lotus. vulg. ⁊ cōtinuis. ⁊ lapido
sis. neruius. ⁊ uolis. ℔. ꝑ. ī. ī. ⁊ uene.
ꝓdictis. ē. ℔. j. ß. sum. cucurbite. sum. fio
ris. ī. ille. sum. calamis. sum. und. ī. ī. sum
mediatus. corpus. stanū. q. latus. rū. mill.
cumamill. an ⁊. ij. unū. olei. sum. uidas

Dig. ī. ē. dialtea. dialtea. depō. ⁊ recēt.
malauisci. ō. calauisci. ō. dialtea. ⁊ iu
dice. ei. malauisci. ō. ⁊. mollificatiū. calauisci
cō. ⁊. calefactū. medicinas. ē. ℔. j. ß. sels
uni. femugr. an. ℔. j. ⁊ ille. ℔. ß. radices. al
bee. ossa. ī. ī. abluāt. ⁊ cinge. lum. sem. ⁊ fenu
ℊ. ⁊ ꝓcella. ī. uno. ul. ī. aq. ꝓnt. ꝓ. tres. dies
mū. uno. die. ī. ig. ꝓt. ⁊ bulliat. dom. ī. aq. ut
ī. spulluri. ꝓcea. paulati. ꝓt. ī. sacco. ⁊ ali. uolu
cres. supine. addat. aliquē. lin. fuerille. ag. ad
extrōm. ill. sum. de. sucu. isto. ampliat. ℔. j.
⁊ liquat. ī. nj. ℔. j. olei. ⁊ bulliat. ut. ad. cōsūp
cem. sum. ꝓcea. addat. cere. ℔. j. ß. ali. unū. ex
ī. ī. ⁊ aq. ī. ī. ⁊ fiat. unū. gal
latū. ere. an ⁊. ij. ad. ultimū. ꝓt. pulu. ol. lo
nie. resine. an. ℔. j. ⁊ mitt. ab igne. depō. ⁊
ī. fridarū. sunt. diligēt. colliga. ⁊ repone. in
ar. ꝙ. ad. dolore. ꝓcus. ex. frigidi. ⁊ ad. ꝓle
resim. ī. recta. ou. calefīm. ⁊ ℔. ꝑ. cutē. ī.
nant. ℥ ij. ℔. j. ī. ī. ⁊ desicca. ⁊ calefac
⁊ mollificat. ⁊ humiliat. vng. le. ī.

aurum⁹ ag̃ris. ⁊ suam pmi eid̃. ⁊ suam mira
rial. ⁊ suam nard̃ polipodij. suum lilie laureole
suum aspilli uenus. attrapune. an̄ ℥ij. diag
dij. ℥.ß. mucis ubin. ℥.j. castoreole radicie
℥.j. cubebarū ℥.j. oīa ꝯtūsa lilia ⁊ uitreol̃ mūde
mundū colligat. Cōfice⁹ suaues ⁊ attrapune cō
tras nā. ij. lj. olei vij. dieb⁹ cōmixte. vnū die
aq̃ rōsaū dom̃ suaue. ⁊ mundas cōsumat. ⁊ re
adde albe ceruse lj. j. aū fellet aurino ⁊ aī spūlia
agrādo dom̃ cera lūgitur. ꝑa addat pulu
ēndum. ⁊ sic ulū ueteruet. vngīa fulcāi.

Vngīa fulcāi ij. mg̃m. ualz ulnū mittū si
appōt q̃ aut̄bus ⁊ rubēdo rādicat. ⁊
dem̃ sanat. medicinas ē lj. ij. ß. olei lj. j. ⁊
ß. ceruse ℥ iij. colophōie ℥ jj. sepi. pias naual'
olaue gūi terebynti an̄ ℥ ij. mastic̄ galla
olybi. ebur an̄ ℥ j. Cōficiat⁹ oleū sic ignē
pōt. ⁊ ollam ut bullat. addat cera. ⁊ lupīa cera
pōt colophōia. dem̃ pic naual. ⁊ pea gūi se
rebynti. ⁊ terebic ad ultimū mastic̄. ⁊ olibm. i
tūs ut oīa p̄ cant̄ pic̄ nauale. ⁊ rebic. ⁊
aū spūlis agrādo dom̃ cant̄ fiat. dem̃ ibidē
Vngīa nal. vngīa alb. cū ulua ⁊ fuet.

Ad fleūm fulsū lj. j. ß. cere lj. mj. lumi
gutt. ℥. j. olibi. ℥ ij. unagy sic̄ p se pibet. pul
ū cere cū paruo oleo dulcet. addat pea lumi
gut. dem̃ mastic. ⁊ olibm cū spūlis sic agrādo
⁊ pulati pōt. ⁊ ad ꝯsea. ⁊ rādum ducat do
nec fiat mittū sp̃ulū ñ mittū. lucas. vng epigi

Vngīa epigastrij q̃ mittū ualz epigmosus. ⁊ nosū
pigmosus. ⁊ eleūdus. ß. aloes. lumi
gutt. ar. sema. aur. pigmēti. amm. sulphis
uiui. picis. arugie. cere. uneris. q̄ sic re
tenda. cere. ⁊ rēta aī aceto. ⁊ oleo. simp. lappa
cedi. ⁊ succo fūarie q̄ sufficiat. ⁊ pea ign̄
ad ignē cant̄ ad solem. yeual' mēphi.

Yealogodū mēphital. yeu. j. stat. lo
gos. j. emo. mēphitū. j. sped mūdū. ca
uat. ei sped mā. lauādū. exhauz. aī sīpl' ul'
cōpīa. lauatū dat̄ p̄gat melliam. ⁊ fleūm
mundificē aī calida. dat̄ epulēticas aī calido
salsa. ⁊ mulsa. dat̄ fōticas. ⁊ spumātes. aī
duros. ⁊ ruginosus. ⁊ q̄ ligna ꝯ mordet. cepha
largias. emugnes. ⁊ q̄ exeant̄ de capitis
ōmacūlz. ut uideāt q̄ demones. huic si
gnis nūlz data ut dicūt. debilet. ⁊ ps ē
lj. ß. Cōfectiōnde rēlor. polipodij. cassidij.
aū ℥.j. ⁊ ß. ⁊ gnard̃. absinthij. mirre agarici
a. armoniaci. tamarisci. ana ℥ij. spice stille dy
agridij. an̄ ℥.j. aloes. rhabarbarū. cassie
canedi. bedellij. pilij. an̄ ℥.j. ⁊ gnā. em
ticamos. opopanac̄ castorei. aristolochie lōge
tē. sagapini. pecūll. an̄ ℥ij. ellis albis. ⁊ mu
ris. an̄ ℥.vj. mel q̄ ꝯ. det̄ i mane ⁊ sero aī
Caluda i mod̄ cathanee. yeuruk.

Eurukum. yeu ut dicūt. ruffum
ab auctore. dat̄ q̄ debilibus. ⁊ flatu. stillo.
eleūtulosis. epigmosis. ciuit. ūtib⁹ mo
plea aī ast̄ repida. si ū pgōm. ide facē uolu
eris. aī ij. ℥. carmonee. ginas. ciij. ps ē lj.
ij. ß. elli albi. ⁊ mg̃. an̄ ℥.j. ⁊ ß. diagdij.
collaturid̄ rēlor. ℥ ij. nucis cubebarū. poli
podij. cal' armōiaca an̄ ℥ ij. ⁊ gnā. vv. pi
pis. canedi. cc. agarici. mastic̄. epithi
an̄ ℥.j. ⁊ ß. calfac̄. camphorā. aqua rosa
ē. gibo. an̄ ℥j. ⁊ ß. mirre. gnā. xv. mell'
q̄ ꝯ. det̄ i sero aī caluda i mod̄ cathanee.

Ecta. i. stat. pig. i. yeraqs galieni.

Amaru. ualz ad duplas aqrius
q̃libes. ⁊ rutā. ⁊ celidr. dicāt q̄ sic
pgat. nās epis emēdat. splenis dīcās. ⁊
dēstrates mollit. ⁊ extenuat. renib⁹. ⁊
ueslicę pūat. ⁊ meatus urinę aperit. emēdat.
ē ps ē lj. j. ß. cū cinamōi. spice. spicanardi.
asari. xilocassie. xilobal. absinthij. mol.
epithi. agarici. ana. ℥ij. colliguntur. mastic̄.
an̄ ℥.ij. aloes ad pōd oīm spēr. ℥.x. ⁊ ℥.
ij. mel q̄ ꝯ. dosis ℈ ℥.ij. abstinēdū
mane aī caluda. Si ulo pūr. iformas. da ℥.v.
aut. xvj. cū syrupo diagridio. yeraqs ad

Eraqs cōstat. yeu ℈ lij. ß. stat.
pig ℈. cōstātinus ab auctore. ⁊ ad
usū regnū ⁊ retinēd̄ ad uent. lj. j. ⁊ ß.
mundificat. lieb. ul. idoz. ict. ulo. absinthij.
an̄ ℥.ij. bellet. emblica. cassiet. epithi. sene
agarici. cubebarū. spice. rubarbi. an̄ ℥.ij.

ualcatille spire añ. mustre. ualoaloes. sulgēme aā. gñ. z. s. mell' q. s. dat aī unus

Pempis albis ℥ empis albis. repudo de curia. ad q. s. iudeam. fleuma melia ppat. ad gtā q̄ fit de frido z sumo z hyuido ūde mell' uidet ꝓcta. z ualz pl urias z dat aī regida ul' unuo. medietas ē lz. s. z. astar. colligitur. rudet ep̄ hy. z ualoaloes. z alcatille. ē agarica. cinamo. mal tuns. vole. mosc. absinth. centaurea. folz. lap lazuli. aā z. y. diagrid. z. s. fl. aloes. epithī z. ss. z. k. mell' q. s. Si uō pillas ide facere uis: dēpa aī sumo absinth. z da u. ul' xy.

Ad inflatiōnē oculi s. t. ℥ ad inflatiōnes oculi. Ad yrīgone q̄ hūt solutū. de cre tinu murin. q̄ stercora ceracis aurēt. bñ. rudet. al. rutello. ꝓa caput. ad q. dō di mat. de lingua aī nubila. ꝓa eleuat. ab aq. q. alignus q̄ est fel. rudet. z aī cuticulo sun dat. fi. tunā. z i. marturo. bñ. pillet. z aī manib; ūp̄ mūt. in aq̄ i. de exeat. pōdent. lz. y. ñ. z. ūp̄ i. z. lz. mell' despūm. z al. billumi. z. teint. dō. ī aquat. rubē. z. addi dia. lz. z. unā. ti. tunā. aā. z. dimitat. bulli ue. dō. addeat. digno. i. mutmoze. si. pōno. pea. colle. ab igne. z. ūpone. pulu. istum. spēz. z. rinz. z. y. gulabe. gingof. cinamō. nuc. nigre. cardamō. aā. z. s. pinee. z. midrag. z. y. z. pistacee. z. y. z. aloes. istus. cōdiant. sēm. z. foetat. i. mutē. dige. stimul. ꝓstat. daly. unuo. ꝓnus. ex. fridi. re. veres. ꝓcurat. libro. nō. ꝓcē. exercitat.

Stomachum. e. cendēs. ieiunis. i. uno mb. re. q̄liāt. l'aīs. z. illo. ñ. cantro. in gne. cinde. stomachū. Alio. m. ē. sero. mor. ꝓpe. z. sñ. ieiunē. z. s. delect. ꝓ. cum. Cr. aūptus. g. caūs. z. sugs. s. ꝓdat. m. cum. z. mo. s. sit. ex. hūore. sūgnes. fiat. fleob. de. eq̄li. lactuca. uena. dem. fiat. mō. cantia. sūgnis. z. eo. die. ꝓ. fiat. fleob. de. uenis. ꝓ. aures. ꝓpe. ei. ē. mlur. ingulo. inflā. ei. cum. sit. ex. solancta. fleob. dem. fiat. lenitiua. remedia. q̄ dicē. Si. aūt. sit. ex. hūoribus. fridis. s. ex. ꝓpe. digestiōm. z. sum. sem. sum. iphene. aā. lz. s. sum. rute. lz. s. aūeas. cinedos. eu. sie. sitece. calamū. pulegi. cētaure. maioris. z. minoris. ꝓcināl. rosar. celidonie. comedi. aā. mirtipini. z. stibados. arab. ysopi. marini. ebuli. epithī. calamēti. aā. z. s. sem. cucurbite. sem. cucumeris. lactuce. ꝓcūs. al. ꝓ. omne. aā. z. s. fenic. rute. z. my. calami. aromatici. z. galangam. cariph. aā. z. s. fiat. sirop. aī. mane. z. sero. ꝓ. vij. dies. dem. cinamet. nucis. aī. pillis aureis. z. celeris. ul' aī. istis. z. yerupigra. hēi. yerulogod. aā. z. s. cinamet. aī. aloen. loto. z. pulue. cinamo. aā. z. s. det. i. sero. aī. nebula. z. uino. lux. aūt. sed. nutrito. m. diebz. z. q̄bz. ebrietet. z. bñ. regut. fiat. tale. clistere. z. sum. rute. z. sem. aā. lz. s. gēmme. gingiāde. cētaure. rose. mirtipini. aā. mūplin. z. mell'. z. n. yerupigra. z. y. sal. gēme. z. s. fiat. decoctō. i. aq̄. ꝓ. soluat. yerupigra. z. minuat. In. aī. aūt. calida. fiat. tale. clistere. z. cinamet. sumeole. sem. aā. gō. s. viol. z. s. fiat. decoctō. aī. mille. i. q̄. ꝓsoluat. ꝓcere. sumeri. artetica. ꝓpria. aā. z. s. z. k. caūt. aī. aloen. loti. z. k. i. quat. Dem. i. fricida. aī. fiat. gargarisma. z. ℔. z. betonice. folior. rute. cucurbite. aā. gō. s. fiat. expressus. decoctō. z. repet. aī. cum. mell'. despūmato. z. gargarizet. Si. aūt. adh. maneat. sordicia. fiat. cataplasgul. tale. z. m. gelle. z. s. sal. armoniac. z. k. sum. rute. z. y. ō. fiat. aī. oleo. de. lilio. z. ex. isto. linget. nares. interi. z. aceō. sorbeat. aūt. ut. sum. q̄. ut. sup. sit. ad. mulat. Istos. dās. de. remediis. ut. nihil. nūb. z. q̄. b. d. ꝓcurab; ꝓ. ē. ad. talia. remedia. ꝓ. fiat. pomū. tale. z. sem. rute. cucurbite. aā. z. s. lactuc. z. my. sicomoros. aā. z. k. mulsi. z. s. ō. fiat. additiōe. aī. sucō. tūsion. vz. den. fiat. tale. collutiū. z. aq̄. rute. cucurbite. aā. z. s. aloen. loti. z. k. lactuc. lactuc. z. s. fiant. cenda. z. rē. pant. al. aq̄s. ꝓdis. z. aī. sint. i. situ. ꝓsint. res. gutte. i. oculis. z. dormiat. Vltiō. aūt. fiat. lec. vn. gat. ronī. caput. de. ungō. z. cute. alle. z. ma. laxet. aī. oleo. de. camamilla. z. ꝓ. ē. si. caput. ē. aquat. lana. sumida. z. tēgat. i. sucō. ru. te. repato. z. applicet. frigido. z. prius. aī. cu.

sanu. e.

The rare
tere of
Christe

A ointe
te ointe
Dram
Scrupll
Grane
granti
ussint
pons

pnis sit nũ sit tuũ. Te pũt pdes patientis i
ãg cerocõis ablatis; et abiectam et seu ut ma
tut ad ictũ. ictus patris fiat vulnerũ ex suc
tu rute et mille deliciõ et pũt et cellis tuis
guttetull' my. de mate. et fiat quiz etiã cõ
mẽt et sanate. et aĩ dãs i sin ista sufficiãt
de sero ia q̃ sit ex hũore crudo. q̃ si fuer
ex frido: cum pateb' i cauu ictus tuus.

Ertigo ẽ obuoluũ ipis aliis q̃ ista
q̃libẽ appẽt cautãtan ictus ignũ et
sp̃ cõmutat cruciãb' celer et stordiũt. p
spũg' aũs et sig' pdat et auũ. Si ei sit
ex mala cõplexione fiat alicuo illi ut i ce
phalia passe. Si ẽ sit ex hũore uetosi cõ
tẽto i aqua ẽtiq' hũoris fiat fiat p fleo
bo si ita sufficiat. si nõ fiat clistẽ remolliti
uũ. p sit. ẽ. solutiz. malue. oũ. s. viol. ẽ. s. o
lei cõis. ẽ. ij. ex istis fiat liqi et ij fiat clis
ti. deñ fiat clistẽ mollitiatiũ et expulsi
uũ tale. ẽ. betonice. cẽtauree mineris. ni
gruill. aã. oũ. s.

for the wartes
℞ vyset mangotes
stampe them and
stroine them and
anoynt your hands
morninge and nyght

for a fyne face
℞ rosmari and setuale
et in rayninge watter
and wasshe your face

for the gowte
℞ a fatt ratte and blanke
sode and put them
on ye belly and rost
for and withe the
dropping therof
anoynt ye payne.
Against the ebbed feuer
℞: oyle of frankensence
and then withe anoynt
the place bi the fire

for the ſ stone
℞: the rote of yellowe nyalex
killye boyled withe thicke
rede wine and drinke it
for the disease
℞: the rotes of fenell warme
and drinke and eye shall gane
enoughe
for a plaige:
℞ wormes of beanys or worme medy
and put in ye wyne it is a feathfull
wash thine sore
a worme withe into the eare
℞: rewe and wormwode and put it
to the eare also take the yoke of yat
eyen: bowes ashe brinye burnt &
sowre therwithe and put into
thine eare then sleep vse this 3
days euen daye 3 and it shall
amende
for time that eyeth blode
℞: a garlarke goode and more &
boyle it in watter and drinke it
for the pestelence coughe
℞: daye rewe rosmari and rewe
and stampe them to gether mix
sauce and take euen daye a
spanefull at euen and morne
for the dry coughe
℞: Ele rompayne & rumfreye &
make a lettuary withe honye
and vse it 3 dayes euen & morne
℞: the rote of lovage stampe it
& temper it withe watter and
drinke it nyght at bedde
if an adder hath worme the stinge
into a man
℞: rewe and stampe it put
the iuyce to your sayinge
anoint it and it the nygh
paige made anye holle anoynt
it withe honye woodbynde
and it shall gete it.
for the strangulion
℞: parsly and setuale
in ale and drinke it
fasting
for the yelowe
℞: sanicle longe euer worte
hirdworte & vidertle clean
and make withe them a
possett & drinke the ale do
got ab yon man.

Pqueūt ad nos q̄ aī ꝑ̄ mort appi
gallut: ꝓpt ut ūtutes ille sepre ī lut
ꝓpient ī capitl elnens ī uenēt ad eo ut
sepl̄e suo ne as ea dilpger. Cūq; uolunt ad
uide sepl̄e ꝑ̄ eis q̄eūt ad ea adpert q̄n
ꝑ̄ tuo sepl̄o ī eunt ualde abūd. ꝓpt q̄ ꝑ̄
uenouuerūt sibūt ī corp ei. Si ī regī ī uene
ē s̄ delery. Cū uider sepl̄o ī uenūt ē ī q̄
capla elnens ī ī eadē ūtutes delenū ēq̄ ce
sare. q̄ ea aq̄nēs: mulde annos ī ūdele
Qūdo ī sune ī sum sō agrēat ē ī mo dud
ueīt aut ī fuit mau ei simul ꝑ̄ta si ꝑ
simul: ī suas q̄ monet m. xvij. die ī q̄
m ꝑ̄ estudmus sue pulpat nauerat.
Qū fuit ī uerēq; gēl: mūrmi uelemēna
magna ap̄rem: suas q̄ monet ī vij. die
ꝑ̄ q̄ q̄ ī ꝑ̄ estudis sudat sudore mlto.
Qū fuit si uena q̄ē st ciuē q̄ gnat sup̄nū
puella pua. ī si ꝑ̄ q̄m s̄ forma pulcra:
suas aīa monet ī. vij. die estudis sue sig ē
q̄ stet ī ꝑ̄ estudis sue stet uelemēn.
Qū fuit ꝑ̄la si ligim s̄ amua ī
s̄ gnū ꝑ̄ adattuli: ī suas q̄ monet ī duab
mel: ab estudie sua. sig ē q̄ ei ī estudie
Qū fuit ī polue man simul sua gnū ecpsi
rye ꝑ̄la ꝑ̄a silic sale fusa colorus ul pallidi
q̄ ū dolet. suas q̄ monet ī vj. die estudis
sue. sig ē q̄ assellab mtus assellaūb; ualde.
Qū ī medio digno pedis simul fuit ꝑ̄la ei
colori ē tronus aīalc. suas q̄ monet. ī. vj. die
sue estudis sig ē q̄ desidat a ꝑ̄no res aīnoū
Qū fuit mgs d bures desidio uehemū
grauz fusa colorus ul pallidi ī ī fuit ꝑ̄la:
sam suas q̄ monet die nj. sig ē q̄ ei mlte
stmurōt ī ꝑ̄ estudis q̄ mltuz cogitauōnū.
Qū fuit ī duab; pollicib; ꝑ̄te mlte ī colori
ciūdus fuit ualde suas q̄ monet ī die v. aū
aīalū sol. sig ē q̄ ī ꝑ̄ mig mltū uruā ei
Qū fuit si palpebra ī frūtures subamē
puelle q̄ mua ste mg. alua fusa colorus ī
ceat ad gballed dēcimalis: suas q̄ monet
die xvij. sue estudis. sig ē q̄ ei ī ꝑ̄ estudis
apis estudmus mlta spūa.

Qū fuit si palpebm mul adox ꝑ̄la s̄ auella
na lenus fusa colorus: suas q̄ monet die ij.
estudis sig ē q̄ ī ꝑ̄ estudis dormet sopnū
Qū fuit a nately sligs tres mule ī gue
ads gballed mē ul ruffed mē ī aget ī manu
dexta ꝑ̄la alba ū dolēs: suas q̄ monet die
tuo sue estudis. sig ē q̄ ī delidat ab ū oīo.
Qū aget ī oua simul ī fuit ruleo uehemēs
q̄ ū dolet suas q̄ monet ī. xvj. die sig ē q̄ ī
ꝑ̄ sueīt ꝑ̄tū uehemēs ī delidat ō mede plena.
Qū fuit ꝑ̄ aurē sinistm ꝑ̄la ruua alba silis
stramio: suas q̄ monet die vj. ī ꝑ̄ es
tudis signū ē q̄ mgnet ī ꝑ̄ ur mā mltū.
Qū fuit ꝑ̄ aurē dextm ꝑ̄la rubea calida silic
cōbrio nigs: suas q̄ monet. vij. die ī ꝑ̄ estu
dis sig ē q̄ uomit ī ꝑ̄ estudis uomū mltū.
Qū fuit ob medio ꝑ̄la rubea ī magnitudie
fabe equnace: suas q̄ monet. vj. die ī ꝑ̄ es
tudis sig ē q̄ expllit ī ꝑ̄ estudis spūm mltū.
Et amīt ab; d dolor ī ꝑ̄uas. ī. ī aure dextre
uga. aīg dolor acndit ualde deūq; aget ꝑ̄la
ī rubro fusa colorus. suas q̄ monet die vj. sig
ē q̄ delidat ī ꝑ̄ estudis ī bilere mltū.
Qū fuit si lac dext ꝑ̄la ū dolēs fusa colorus
suas q̄ monet. ij. die estudis sue aīalū
sol. sig q̄ erit ī illa estudie mltuz cogitauōnū.
Qū fuit ī cubito. ī. ob cella simul ꝑ̄la fusa
colorus ī magnitudie trōni suas q̄ monet. vj
die estudis. sig q̄ amīt ī ꝑ̄ mlte aīalū grus.
Qū fuit si calcaneū ꝑ̄te ultre mg. suas
q̄ monet. xij. die estudis. sig q̄ desidat
in ꝑ̄ estudis sūd. ī ab ī sūd uehemēs desidio.
Qū fuit si pect simul ꝑ̄la ebalbida suas
q̄ monet die tuo. sig q̄ amīt ei a ꝑ̄ estudis
pect uehemēs ī ocls ī ū sustinet sedere eos.
Qū fuit ī medio capitis puella s̄ unge
mg. lenis q̄ nō dolet. suas q̄ monet.
xl. die. signū q̄ amīt ei ī ꝑ̄ estudis desi
derū uehemēs ī exulcerabō urine.
Qū fuit ob circe ꝑ̄la ī ī palpeb ocli simul
ī ī puella ī alla. suas q̄ monet. xl. die
estudis. sig q̄ amīt ei ī ꝑ̄ estudis desidiū
ultū uehemēs desidio. — Explunt.

Incipit liber macri de virtutibus herbarum

Herbarum quas deus creauit omnipotens
Virtutem magnam dedit earum nomini
Tuo gloriosissimo: cuius primus pene per
Totum orbem terrarum inuenisse dicitur
Archemius grece qui dicitur latine
Herba vetonica quam sic nuncupat deus eius
Precipue morbis multicijs ista medetur
Cui stirpem deducat et decoctio supra
Horum stant multe si sepe fouetur eadem
Vel si cruda mero socciata tenebo bibatur
Aut si tota uinum super aluum nocte iacebit
Pellit abortiuum potu uel obdita tam
Diuinas soluit strictas pellitque tumores
Vnum pectus facit lapidem expellit
Frigidaque iuuat cui uino septa hausta
Inde adeps uictus struimus cum pene laudat
Plinius atque iubet cui uino sumpta tam
Hec opium mimum si quisque lesum hausit
Obuiet cenum si uino uicta bibatur
Affirmat qui quis gustauit illam
Ne nullo nocuit nocuo medicamine ledi
Et qui cum morsu si repperit ulla feruet
Pectoris illi collo suspecta tuberis
Dicat et altius noxius obsistere uenis
Sucet adhuc ei cui uino pectoris hausta
Si multo cocta decoctis seruabit herba
Vinum potus reddit medicabile morbis
Et sapit est et odor uino gustumque illi
Confortat stomachum sumat prandia supra
Et multus alius affirmat utile auxilium

Abrotanum

Est abrotanus: legimus ee calorus
Et dessicandi: semen folia ejus
Vim iuuat huius: et eas potus omnes
Illius dari si sit decoctio supra
Sucus diureticus potest tussimque repellit
Et potest lubricos sic multumque uelus
Omnibus his crudum cum uino potet hausum
Vrinam pegat: sic et prandia mundat
Sic thalim cuat et supra mensura pegat
Spleten odore fugat: hibridumque uenenum
Illum extingit: sedat et frigora febris
Antea et menset si myrro sumpte simpne

Aut oleo et decoquet si membra pinguis
Lumbos uentris hic sepe bibendo necabis
Hunc potus nocuit a malo cibus nimius
Intimat epne cuius: colon cocta dolor:
Appetas: ut feruor: auabit utrumque.
Pruritus mulieres et spinas abstuat ipsum
Applicatus pse ut adeps si iungat illi
Hec et uenerem puluinos obdita tam
Incaute et uenti pectoris retinet

Ablithium

Et primo calor est gustus sicus sicos
Digerit ablithij stomachum corroborat hic
Sui quisque in eis supersert illem
Si melle pluuie si sit decocta liquore
Et os sibi nimis pus infrigdata bibatur
Sic potest uarijs ei succurrere morbis
Hoc in pellit lumbos mollit et aluum
Et sic modum sic sedat supra dolorem
Vrinam potus pduxit menstrua pgrat
Illi si nardi quem pferet gallia iungas
Et commista rosis et mulsa cta resoluas
Precipue tali pgrat menstrua potu
Hic pstabilit cui lauua obdita molli
Si siler et nardus et acetum iungitur illi
Noxia depelles potu fastidia tali
Tremmua si trite iungas huic salque pipque
Cuique meto tudes des hec decocta que potu
Noxii et crudi stomachi pgrabit humor
Vir et commista pecc imue iuuat hausta
Et cui uino cta se quisque iungas
Nec metuet pulices. mulos fugat odore
Pectus crudi dat hic apio semenque
Tuet epar si iungat et gallica nardus
Splenq si iuuto potata iuuabit acetu
Si hic iungat depellit supra uenenum
Obstat letifere cui uino supra cicute
Si uenenatus occurrit morsus hausta
Et dapes cibos reddit cui mille pricta
Si mistillatis si addita pdest
Decocteq; uapa obstructas libat aures
Si manat seme cui mille teres si adde
Sbuett angine melliq; mixtaque iugata
Vulnus pdest cocta recenti illa
Si si addat: aspera sic ulcera aurti

Pruritū: uuert el decocō totū.
Nausea ū pūit quēq; uenire uarina.
Antea cōmixtā uino q̄ supserit illa.
In lum pūno si cruciūtia ligatur.
Ingnis i modicā bet cōibere tūorē
Olūtu lōpuī capita ul's bota pstat.
Hēr's suppm si ñ plenserit eger.
Dempt aures auis el si bū mixt.
Tenato fiūt. q eo si sepe punct.
Arteis tuā reddit q̄ cōdit archa
Sb lingua frūs aurat cū mille tūoreu.
Liuorēq; nigrū q̄ cōa luūs orlem.
Appere solet. pgabit tē medicamē.
Auris depllit somtū cū felle bouino
Durat q̄ plenus el arthaplasma redlur.
Cōiūcto ē melle. freue si sbort herba.
Delirabit el. mamaueq; mēstrua agget.
Et oleo uiridis fiūt si cota uiuabit.
Sō modice stōchū. q curat ingne totū.
Inausto uino q̄ sit macerata solum.
Si scribis carta. mus ñ pcet ampli illa.
Plinī attollit magnus hāc laudib; herbā
Bo manuq; pcet sacis ex more diebs.
Dū q̄q; curlu cerrare solebant
Absūtiq; sucū solidos donare bibendū.
In capitolina uictozi sede locato.
Credemus pauū q̄ aūtus reddere dignū.
Ille. q̄ furma. posset seruare salutem.
Qē cōstat mūdi pro pagnoz oīū.

Vitri. Dertuda ū modice mis el dī ēe.
Vñ nec i marto nomē sūpsille iudetur.
Tacta q; exuuit dignos urina tenētes.
Hī solet ydros cū uino supra iuuare.
Illī semē colicis cū mille medetur.
Et tussī uecem curat si sepe bibit.
Frigd plenos pellit uētos q; tumozē.
Omūb; hūs pdest pulmis cū mille ingat.
Aut fuc uuidis cū uino sepī hausē.
Cū sale de solidis ei frūs archaplasma.
Vlcib; pdest a sozdida mulia purgat.
Et q̄ ingrēs ualet hr archaplasma cruoz.
Hec cruces a portulis. lumbriq; cuuit.
Haq; reformat cruo que diuellit ab ore.
Et solet hūores hūs deficere uocētes.
Ac cū uino tuditr cōtra tumozē.
Splenis cōpescit. podag's sbuēit illa.
Omūb; a morbs se sbuert artetox.
Omūb; hys pdest si addita ul's iurta.
Si coqs hāt oleo. cruciasq; hūs ingue mēbr.
Narib; spōte fluct. soluūe. cruorem.
Fluat inuta mus ē's cruenta aloes.
Qd si manestē aiues retinere cruozē
Vrtice succo frontē line. repmit illū.
Si suppōt cū mirra. mēstrua pellit.
Si claudit mulieū matre hūore guttur.
Vrtice foliis renouabit illa si ratū.
Cū uino bibitū uenenū semē mouet ei.
Et meli the si ingus melq; pipq;.
Et si cū uino pdō pcore bibunt.
Pleureticos qui. plmones tousset ei.
Semē. si supti fiūt cū mille ingitum.
Cū mulsa bibitū. lacūq; ducat hūdas.
Hēba recēs ei oleū si more coctum.
Det illius decocō. mollier aluū.
Ore dū clausus si fuct uolentiu ei.
Vue ū modicū pdit sedare tumozē.
Sudozē mouet ex oleo decocta pūctis.
Si ḡmines q̄ cāp tutē pdere recusāt
Vrtice foliis illius mulier furozem.
Sic naturalē cālor exercet ille calozē.
Dellunū aiues si fuco seis eius:
Vngues sepe aiput: vepm dicat gallei.
Illī semē collicū cēpe mellis:
Et destillū: mlts erit utile cālis.

Cordion algine sē allia dū lacrime. Allia.
Hī unum media cabdā sicaq; pti
Am q̄rto poterit gdū mūlū ul mūctū.
Cuncta qs spes ul scorpī iculat ictus.
Et nerui rumes cū pellūt odore.
Semet q̄ appūtū mors cū mille animos.
Im mlsa actū cōmixtū au sit acetū.
Arbitrū. limes uētos tineasq; repellit.
Et oleo cū reste sua si decocta ptudt.
Clozē pstituerūs reddes hūs ingine sumos.
Corp's et actū cuua similibus eadem.

Vngue uelice dolor ꝛ tuor hȳ reprimitur.
Ne cert ypocras educ posse scdas.
Cumo obuste si nulua diu foueat
Pulmoui uulnus cruū cū lacte q̄ velas:
Porrū q̄ uuult: ul'a rudi sepe cōmestū
Cū cerauuea nodes dare prepit illi:
Ypocras. Sic bubones delicat aquosos.
Nec neuscemus elixi sumne nocet.
Plantago Plantago tus illo fluit usus cū cumandro:
Et cumo. cū sic cruias ypocras.
Et sic preatū diat q̄ molliat aluū:
Cū q̄ salua cruū capitis sedare dolorē:
Bibat. a tto si tupida plenus ubo.
Auseris hinc atq̄ nūgus. repidūq̄ dolen
Inūdas aurī. Plantae sbuert illi.
Elixū cruū. nuat ꝛ suspiriq̄ sedat.
Cū uinat uuā crudū cruū q̄ nocē
Si magis elixū uuat illa sepe cōmestū.
Adiuuat ꝛ cruū pulta supūq̄ renelmo.
Porro nūgos sdupt si cōris illi:
Plō modicos repimus si addes sepe tuōz.
Hec ignoraū. por ā ledet aquaz:
Nec diūsaz murraq̄ fel lesoz.
Alia qui mihi reuno supleri rore.
Plantago. Herbā q̄ nīa līg plantago uocat:
Hec a nogloſſa ge uocat. ē q̄ lig:
Agmine silis foliis. plantagnis hui:
Sūt gemie spes. ꝛ maioz prima uocat.
Alia uo minor q̄m uulgo lanceolata.
Dicit q̄ folijs ut lanceola sunt acuta.
Hec pūigendi deiectādiq; potest:
Vera ee gd. maiori vim tn ee
Autore diosc. minus bruda multa sanat.
Si ceadat ai mille ꝛ sordida pgit.
Et tale sput olus si uinta caſe decoc:
Vehemē restinguit numiū sic mūsa fluentē.
Si supūs leuis sit decocta minuit:
Hȳ dillmicos melli abus ꝛ aluatos.
Stingit mumurē si addita tua torē.
Et tugs malis fert ē repue colorem.
Ou cū lacteo mire medent adusta.
Solq carnis morsū cunt sanatq̄ tuorē.
Et sepius sput si addita ai sale tua.

Hmoia sp q̄ sunt acuta ꝛ pmaq; sunt a pisom.
Surigia. a fistula. sunt dr gnu fistula. q̄ ē mod fistule ep̄ia.

ypocras ut ol decocta cōmestaq; pdest.
Sic uuat alimatios. stinq; uuulue caduas.
Sordida pgali bū mulua q̄libet ozis:
Ove diu uent si sunt uoluerur eius.
Hȳ mr fusus cuat sanguī sucus.
Et dolor hȳ auris sedabit ꝛ strict ignis.
Fert ꝛ eius proprias hȳ opē si sepe bibatur:
Pse. sorbet ē. si sit cōiuctus aceto.
Stinq; uuult tpilos. uert ulo p amū:
Stingit si modicaī fluxū pulueriz.
Pellit ex oculis tuor hȳ fluoz q̄ pruritus.
Sepi hec q̄m si dentib; aterit leuiū.
Cingulas reprimet tumidas ꝛ sāgne plenas.
Sucq; solet dētis oīs pelle sepe dolorem.
Succ aī lana madefacta sbuertus eius:
Stingit uuulue numiū sanādo tuorē.
Cuctis pdest ei decocto cauſis:
Pdest ꝛ pot aī uino sedis humis.
Vesice renūq; uuat potata dolorē.
Diuit ū nasa strophos gestātib; el:
Et adiuē collo suspēse uis ē tumor eit.
Et dutres ei tres cōtere. nūgulo trib:
Vini tres sumptos ꝛ aq̄ fac sic mod ide-
Et nōdū tremulo potāta dat febrem
Sic febrē pellet. cui dat lux ēta nomē.
Bis bine q̄ q̄tanis pdesse putant.
Cū uerde uim suctus si dēt ꝛ tumpnis.
Cuctis pdest plantago mīor pdū uulnere.
Omnis ū tātas uires uideat pēre.
Precipue succ curat plantaginis hui:
Od uetera quaues ul humida nasat ulc.
Si si addit aī lanis mollib; illi:
Pq; nouē cotap̄ asma dies isto reuocat.
Et si succo nēt repido foueatur
Acē. depulso sanabit ille dolore.
Lubricos succ depellere dī eius.
Si pectora uec aneurgia nūgit illi:
Sedabit duos isto cathaplasma tuores
Pectoridas. ulnq; recēs luc admuet nūgula.
Aī duas horas q̄tā hȳ tenuat egrū:
Vxor si sumā bibit plantaginis hui:
Sēcat exēmia facili medicamīe aurē.
Et pectā depellit spūa sedis.

Si una lōga pedū mouet ut sit sepe dolorē.
Ac cū uino si addita teg̃ uulnera sanat.
Cū pallo suas bibit si sepius eius:
Vesice uarijs fert fluxum uere mali.
Cadelcādo uis ē plūmagis ingenis.
Ocatori ḡat ut uelum auricla corp̄:
Appōūt simplic. uelut ut plini auctor.
Cōpluit libr̄ tres ex de uiribus ei:
In q̄ legat celebrant laudib; illā.
Ascedat rute uis fruda dū ē.
Sanat. ē ē hys gō illi ēti ē.
Val' euulde stōcho si sepe bibatur.
Expellit pestū pūl. uenēq; colligit.
Tuli si bibit cōpescat nutrit ingrat.
Si cū hāc ē aq̄ cū uino uiueris eque
Cōpescit cal' dentiū torminā uētis.
Cū uino ē uinū ac pī. mala q; medet.
Costus. quē plenus in uarijs ethnicis lig.
Arcetinos. malinq; uinū. feb; medet.
Oi arcias decocta diu uinq; liqne.
Haustu. ul' oleo uirtē si coxeris illā:
Et foueas repido pectēa ab ānē mozē.
Cocleas pdest. inflammatq; tumoū.
Vinguen. ul' cultio si fūdit inter.
Haustaq; cū uino pdē malebrē utq;.
Galbos oleo decocta ē pota repellit.
Carpam ingrē rute. uino q; coctum:
Odit ydropico si sit si addita nocte.
Cruda cū melle tegs oculos caligiē ingrat
Et meli mixtē cū fuco. pelleq; gallū:
Q pelleq; si fuit ex eq̄ ingrtu illi:
Iudeq; sit oculi pueros sepe punctā.
Cū oleo mixtos oleo. linās ē aceto:
Illi sucū. aq̄ eius curare dolorem.
Omnis ī modū mī pris ḡ sepe pungēs.
Pariū expellus si fuit fida tē ei.
Sistit mictē. bū delicādo ē uisē.
In cruo anali ḡuatī si repe fractū:
Auribus īfūdas. depllēs ide dolorem.
Cernit oleo ē oleo mixtos ē aceto:
Illi sucū. mixtū cōfert ingnen:
Ad pellendū ē sanū quē dixi ingnē.
Ad scabiē dicte q̄ dī herpeta grece.
Et ḡce dās acheas ḡ ingne ḡgnis.
Vlcā ē tenuis humore fluentia p̄gnū:
Cinuit ē ḡ ozimas ī mille uiribus ḡ ē.
Oē fuit cerēt ī uiribus ulcera tecta.
Obstat pta uinus ul' acuta comesta uenenū.
Hec meritatis rex pōna sepe plauit.
Ē rute solus ingīn aī sale mixto.
Et magnis mala; bus. cariosq; uulnera
Jeiunū uesa cōsurgēs mane solebat.
Armat ē alo culi: q̄ uiuēq; uenenō:
Oī libet ī sidnas ē cēdet hāc meruebat.
Ad utilecq; docet obstitē posse uenenū:
Ad uirtute rutā comedē que pruit illā:
Cū pugnatē ē cū ēpib; acuto.
Cū piperū modicq; oleo decocta. ualēt.
Ad tetas ē bēta tepēs fugat illa: solig.
Et ulcera uet mali sic ē bēta pdest.
Hac ē uestes potis cruce tumentes:
Cū solus lauri bū ētā si supadas.
Ex hac cruditatē ī pueris utile cātis:
Coquit medicq; crudā cruapigmon illd.
Pigmon i ḡa lig̃ q̄ ruta uocat.
Illi cruditatē cōfectā cal' lētur:
Vnde uigz pari nūc pp̄ atq; cruditē.
Debēt hys q̄tū: de ruta ponere mē.
Si pius ex atri uino macare cruditē.
Odiuēt. mestos pdest assert calefū.
Si ta deū simil' bū ētā ex melle ligatus.
Hectorus ē latis. ceroti uenūq; dolorē.
Ex hac cruditate cāut sepe comesto.
Et recruatq; bilē. mollit hī tegmē uētē.
Cōfortat stōchū. facē urbā digerit esū.
Et aput deū. q̄ apte bāt fle dolebāt.
Vtorus. uetūl uelet dū mane cūpli:
Ipē ē pōt tale pōt bāt pollisse ozo ual'.
Dicit alnides. morē remouere sequtes.
Cui alq; tēm credit. q̄ apes uelemēt.
Illi soleāt crude uiscerpe flores.
Hyāt ḡ hū selmō solet artica duce ligula.
Virtus ualde rute q̄ dī ē.
Terā ē medias dat ē gō huic iurā.
Illi sucus ē ualida mica rotundo.
Panis uigat: ocli sedare tumorē.

Laus rute. Dul' est ruta q̄ sua reddit arma.
Auxilio rute ubi lippa uidet a mane.
Ruta facit clarū dat lumen ē abuma nātū.
Ruta ē ualde uil. stōchū ē q̄ ē. uisum alq; pdest. colli dolore sedat. ut mū ē mestiq; acuit ē pū ē sumatur.

Lippū. mayobus. ysop. aydmus bndes. sna. suhud. ista ecclē supra ē Dracha ī ast valet ad ptos stadem.

Sauina.

Porrus.

Illū q̄ metuit uētre fl̄uxus febris.
Nō frigꝰ tūc: nō febres inde repellit.
Illū q̄ stratum corpe pauet supadde:
Cōtrā turbidis ser̄ cōbuere pallem.
Et sic humores sanando fugare dolores:
Apposito prunae suo ars mēstruat ignit.
Et lepꝰ ipēs elephās sāgu uorat.
Odꝰ aūctus morb̄ nutrit ꝑ cē uidetur:
Vt multos aūctus electas alib; exstat.
Hīc ip̄i morbū: potus callamēti:
Cū uino auxat humores extenuando.
Serpētū mors' sitādra tra nocet:
Nō simil. expellit cū uino supra uenenū.
Potā uiperā lūbricos euocat ictus:
Suc. ā i mēbra imes uerat oīb; ipē.
Si mel uigrat huc aī sale plus ogrē.
Si bibit hoc ꝑgnās. ul' trā ebd'. abortat.
Pgnāt a ꝑcutos cū uino. curat anelos:
Alui tras media q̄ gto noīe dicūt.
Et uermis morbos cū uino nutrit iusta.
Hīc ū uetrem lactis iuuat ille dolorē.
Arq̄ antrīes nigꝰ sitādra tra:
Hec uarios uelut ꝑgnādo colorat.
Vino decocta fiant hi meli' atrapl'ma.
Cōpescat sitādra cū uino supra dolorem.
Fumi de omnib; ꝑtes effugat ei.
Colligere signatū cū uino dī lauata.
Hīc q̄ ū cohibet uētrē potata fluxūt.
Herundā pullegiū nil sicrag dī ee.
Trā a medias dat ē. gd huc i utig.
Sepi hāc ꝑgnās bibā si sumat. abortat.
Cyclamen radicat cū uino supra repenta.
Hīc mō radās hi ecbyt lacta scabās.
Hec nomē q̄ nō no tū reor ee ꝙbdam.
Exponā tali q̄d noīe signficetur.
Vt nōdū nat' uetta cōcipitur omn'.
Pullus sit ifās matrīs uetre in alno:
Odā pellicla matrīs de seie fōā.
Q̄m nat' ēs rūpit q̄si testā pullulus ou.
Ifans pellicias media dyere scabs:
Odmoe expositos mitte una seqnt.
Hec si pluit iusto uino cogēte morant.
Aut moras obsteq̄t. dolor a q̄ue collenit.
Ifans pulegiū ꝑdō more repellit.
Cū sale cōtrā melli si uixeris hāc.
Hinc ue cōtus pores hec sanare mēbs.
Aspl'nus supē cū malle nil hautus:
Horus humores uitalos extenuare.
Et p spūta ꝑ illos educe mine.
Nausea ul' moras stōdi cum bē ꝑ illa.
Cū pulegio supra ul' agreo q̄ sit aqsū.
Cū uino oleū nigm portata repellit.
Simp uenenatus spētū morsib; obstat.
Si p um febs nimio ne fluxe timeris.
Aut aliq̄ casu sūito de fecerit egre:
Odꝰ solet a medicis dotis malsanō dia.
Pulegiū malabo trū nigrū accto:
Matrib; egri sit apponat odore:
Solo. cōfectum dicūt releuare iacentē.
Cingulus sit. pullus cōsumatq̄ ustū.
Appositū uuldē dicūt sedare potagm.
Et ēsdus alios solet emēdare humores:
Si sitādrā repite p uiperā pleuite.
Adstrīa et uenas papulas de corpe tollit.
Splenetras ꝑdest sitādra cū sale uarā.
Et uarias si q̄sq̄m sepe repetat:
Illū abluit ꝑuritū nō paucā.
Et ꝙ matrīs ꝑtis curare humorē.
Cullum cōpescit cū uino supra repenta:
Et ꝙ uermes cōpellit reddere largiā.
Et magis ex uino si sit decocto sūa.
Aut oleo mixto cōfectum si supaddis.
Sedabit ēsdus sitādra sepe humores.
Obstat ēpētū cū uino supra uenenū.
Et sic assūpta uenerē stimulare fatet.
Sitāp pulmonis ꝑdest. uetustis q̄relis.
Et sic multa supē hāc ꝑfert hyndas.
Hīc ua mulēs gnāt moras cū mille animos.
Si sitaddat. ē uino mixta bibentū.
Femina mediā calid' siccāq̄ sodo:
Dicit ee gdū. manet ꝙ uenit illo.
Obstat cū uino cūctis hi hīc uenenis.
Et sic assūpta uenerē stimulare fatet.
Hanc mālū ēpēs cibos ostreme ꝑgett.
Inde ex cōptū ē ac expiendo ꝑfectū:
Illā humōib; hūanis posse mederi.

Cadicū fuit odis aī mille pūctis:
Pulsa vedit eos oī fuligine clavos
Cepalus mauult uiridi de sese fuit.
Soleq; sicat: magnū mediamē bet.
Ad ſtūq; uoles edor pellere morbos,
Auribꝰ mlus fuit iūcos uocat el.
Vemb; mulsa ſanq; radix decocta medet.
Cū uino fugat ydropas pruna ſūores.
Sicq; venenatis obstabit morsib; illa.
Sicq; plūois obstat uesicis q̄elis.
Hactic uerm ſūpra ſit copia lactis.
Cū uino ul aq̄ radicā cocta ſūpra:
Renib; mulsa q̄ uesice mobꝰ medicat.
Vermis pḡt: & mūstrua ſūpra reddit.
Vl si tra lup pectē hec herba liget.
Claudica aī uino ſūpra ſedabit illa.
Feruore ſtōchi aī ſūpra nutrigat humida.
Cadit ill uino decocta dolores:
Somēo auert pectē ab unga uiridis.
Cuicq; si ūgas oleū flaueq; p unguis:
Ictū ul frōs ab iro q̄dq; timores:
Appones etā mūto ſedabis acero.
Semē aī uino bibitū uenis mouet aut.
Largq; nī lactis uuos ſedare dolores:
Dicit. aut hebe ſi ſit decocō ſūpra.
Cruda ſit nutrores el' nī uenestre gustu
Sputes. & ſolbit lenib; pdeſſe putat.

Lactuca.

Frigida lactuce uis ōsta & hūida ualde.
Iudepit mimos hec mēsa lenare dolores.
Et plubit dē ſi' addas ſi bñ etum.
Vrit e ſtōcho. ſōpnū dat. mollit & aluū.
Quib; lyus pdeſt uel decocta uetusta.
At ſtōcho pūi nō lota comesta medetur.
Lactuce semē ōpescit ſūpna uena:
Cū uino bibitū. fluxiq; dep̄mit aluū.
Lac dat hūidame nutā ſūpra fiequē.
At q̄d dnāt oculis caligo cruentū:
Lyus q̄b; a lidue ſūt ab el' in usu.

Rosa.

O ta flos flor nob rosa uere uidet.
Od ſpē cautos pdunt odores flores.
Nō tā bec ſpē tuū nec odore iuuare:
Nos uales. dt uarijs nos adiuuat illa medel'.
Et ſuccū gdā ē & frigida ṗmo-
Odpetur ſuccū ſi tra appone igne.
Sicq; si ſtōch calet. aut ꝑcordia: ſedat.
Fluxū mulcas aī uino ſtrigit & aluū.
Fili ſuccū collura plima querit.
Et succe pulus morb bñ obuert ora.
Fabrice p̄ſe tuū. aī melle ne murus:
Os ferueres ſiūdiu tra cohercet.
Aſpā roōs: ul' si mulſe cōmeta bibit.
Exhibe cōcret oleū. roſeiq; uncta.
Dulciq; modis & mitis utile aulis.
Si bibit uētre mollet. ſtōchiq; calore.
Extinguit minuit. bāſi bouert eodem.
Et dolor & ſeruor capitis unabit illo.
Pmiſcedo s' si forte uigentur acetum:
Extinguit tardes. uulnib; repletq; ꝑtidū
Et cōburens ꝑlaue obuert ignis.
Ouedui ventꝰ dentiſ ſedare dolorem.
Dicit. & duras pulpas redde molles.
Aufert ſuppstat pruritē uētriq;.
Et ſtrias uetris mulcet hec ſuccus aquo.
Hec oleū quū uaruit cōtinendo:
Dicit pallad q̄d ſepserit inde p̄tus.
Q' rubeus fuerit ſoliq; ſumma flore.
Duas sit ꝑgentq; uigentur oleū:
Iulibus. uires sic claudes oīa uale.
Bb plebo tuū ſeptē ſufficiendo dieb;.
Inde medelaq; uarios dabit ad usus.

Lilium.

Aureus ut cupido roſas augeat decor
Lilia uque ſeq. q̄ ſi ſpē nec odore:
Cedere dicit roseo collata decori.
Aer mul' i mbus bonū sit agrū medel'
Et radius bulbus q̄ lilia ꝑfert.
Bb pe unus acet uino q̄ ri ictus oluo:
Pdest ulceribus mire ſtrad tus ignis.
Et meli roſeū s' si uigentur oleū
Dunus ignēos mollit & sb dit idem
Eluis ei' foliis foliis ambustis mere fed
Odolleuat tum. ōbtaq; mel' unuant.
Hz ſpūtus mors quib; angus.
Aut si aī uino bulb ꝑtrabitur ille.
Q' q̄ frigor uenit ille uenenū uincit.
Lyt cū uino catū ctūq; pedū ſtrade:
Clauus. & ſoluus & aī luc tra fuit.

Bulbi et rotundi tres ille habeat & uiret in tra.
quales sint in puro et in cepe.

Virgu pectus deuote id̄ ul'olium:
Redde posse pilos mēbris naturā adultis.
Cū uino pti nocuū pgne cruorem:
Diuertē d mīt· sic pdesse lienī.
Virgi muuit muliebris· uino tritā pgnt.
Vl'si cū uino ueri cortū siccadas:
Dyscolis ūnus erit cū mille medetur.
Explius sucū foliog; ruue aceto:
Et mille cocl sit mell' sic aceti.
Virgenine pces: pdūq; lucris:
Ad deli mandas michi ē· magi male plagas.
Inq; aerios ducat hoc uerbera.
Elleus bulbi cerotis bñ mixtus:
Lucas dilebat mulc· mactas fugat ōs.
Lenigines pgnt· fauē q; furfure mūdat.
Expuit sucū detritus flozib; eius:
Q· mollit uulnas cū lana obdit illis.
Illut asserit sudorē posse mouere.
Virginū macerat· pus extrit· z caro pgnt.
Salcia. Limbra solet grecia salcia latine.
Illi salua nimis uis ē· z fauda nalde.
Ducit urinā cū uino· z menstrua supra.
Pellit abortiuū· mulcta ulcēa pgnt.
Illi pulnis cū cocto mille subigetus:
Et manis· ul'cū uino si sumit idem:
Pectoris hīōrē pellit p sputa retinacū.
Cū cepido uino cōpescit tonitrua uentis.
Si lange bibit: uerū iam sepe pbatū.
Elt qdā morb' letiug; uocie dictis:
Appetitū media quē dicūt ee ueneni.
Od uentr' hūor· sōpnū· sōpno guent' hūmulēg.
Lyaceam cali sōpno dep illis· aceto:
Limbra cū musceo· fouent capd' ide fuegut.
Sic unctū pug' potit deponere morbū.
Salua. Hanc hīā amant· mlī· cōtige pgnans.
Nam ñ mentula ūn· si pectū subdita pellit.
Nausea sedat hec· si bñ cta bibit.
Cū modico uino ul'si sumitur· in uno.
Occi cū mire uenenū solet illa mouere.
Si largo potu urinas ul'sicca dabit.
Si desit chimol· z thymo sumi timbrum.
Od si cū uino mel iugat· z pig illi:
Nō modicū uenis sucū de dabit igne.
Hyte a siturus mirto sitacia uocata.
Od sit ī uenerem nimis ber alia p na.
Salua. Alua au nomē elisag ē apd argos
Cū mulsa aceos pdest potata q̄ uel'.
Pellit abortiuū· lenitq; z mēstrua pgnt.
Trita uenenatos cunct si adducta mozis.
Crudis uulnib; q multo sligne manāt.
Appositus cruē. dirūt uenie q̄etem.
Cū uino repōs sucū si sumit eius:
Cōpescat uerem tulli· latiq; dolorē.
Oxurit uulue tumozē· tumozq; uuil':
Si foueas uino tuit ni q̄ salua cocta.
Illi' sucus crines nigrescere dirūt.
Si sit hec uētu arebo ob sole calenti.
Emula. Emula q̄m mulg elinā uocat· elinūq; Emula.
Dicat a medicis· forma ē bñ cognita talis.
Hyūda uis ei z feruida dicit ee.
Humor hēre gdū p nā· feruoq; sedm:
Ducit ilius decocō mēstrua p iugat.
Si bibit· mouet urinā· repellit abortiū.
Dicit hec cadē stipatū solue uētrem.
Bad z cta fugat· sualsim si addita tore.
Et ei solus cū uino uentre coctis.
Os hec neu uetus uenes inolue pdest.
Et radicū pulnis cū mille uocatus:
Tussim cōpescit· o tonitrua uocisq; medet.
Cū succo rute sicc si sumit eius:
Attenuāt ruptas q̄ pcit pectoris tal'.
Hysopus. Hysopū sicū cap̄d q̄· cti illi:
Est in uetus gd. ei decocō fā:
Sic ut cocta simil sit mel· sic q̄ siccā.
Pdest ā modicū tussim pectoris· iuuāta:
Bibeit· z uaue uocī ilitra palato.
Et pdest cūctis pulmoni sūpta q̄etis.
Lubricos uentos cocd potata repellit.
In pect aspros si distillacō fiat:
Hec pcepe solet tussim q̄ asthmata q̄ uentr.
Pdest hec cadē decocō sūpta sicq̄it.
Tussi· pulmoi· lūbos cū tisi uocat:
Oib; hijs pdest pulnis cū mille magist.
Cocto uridi si iugat· ormel illi:
Sicq; dat· bibitū· stipatū mollit aluū.
Cū uetō nocuo uisci sū flegma repellit.

Tendama si uigras hyos: solues forte alui.
Pecus si uredis ul' sicu sepe bilet:
Vultus: et nuull ferè p̃stage colorẽ.
Cũ uno & tuu sicca si cõtus illũ.
Et suppones splen cathaplasma unien:
Põpinas ue: solet sanãdo pellere morbũ
Cũ uno bibitũ p̃cordia tensa relaxat.
Et q̃cũq; nocet animo: ꝛ fouet: recedit.
Inq; decocte si dens foueat acero:
Ferè ab imodico plepe dolore leuari.
Acute sumo sonũ cõpellit auris.
Eluũ appitũ lucres lũpdit os.
Sic unuit pcios uncet naribus idẽ.
Auribꝰq; q̃ dnãt cruce dolorem
Hũc mixt olea si fidas ne oliuo.

Parcella. Herba solis lappag; uulgo p̃uerella uocat.
Illi spẽs dñr q̃ tuta ẽe.
Parcũ ferme uis oibꝰ in medicina
Oib: ẽ illis fues austeros uirẽ.
Vt q̃dẽ stochũ cõtrahat supta: soletq;
In stocho clausũ: p̃ ruet soliꝫ uetustũ.
Siccus olus supta: fert uetinge uentre.
Durat uuendas: scabiesq; cutis lacerat.
Illi repido cedit apozimate fortis.
In uino cocte radices ꝛ bũ tritẽ:
Applitu sepes cõpellit: pauerosq;.
Et sepe repes si cocũ guigat rzet.
Vuas sedabit cumidas: dẽtisq; dolorẽ.
Si dissinterios potui cumet ꝛ cruentos.
Pellit pat repta dolor auris si foueat.
Decocta ualido radices et acero:
Et teas splenẽ si tradito sepe tumentẽ.
Quẽcũq; cumodi uel pmel cocũ tumorẽ.
Cũ uino ul' aq̃ radicũ cocũ facta:
Arẽtina restringit pectꝰ. lapidesq; repellit.
Hec cerebꝝ iuuat pcios. suspiriaq; collo:
Illi radix. sepias nasu phlebit.

Area. Arcam spẽm mutue illis negat ẽe.
Arcaq; uocat illa q̃ arcetur ĩ arcã.
Hanc quam dnãt cultũ. p̃ asi iusto:
Illius radix cortex madere uidet.
Asticiq; solet a mixtis malua uocari.
In mulsa aut flos ei multũ purgat.
Vl'si ai uino flore tũ supandas:
Spgere s̃ sepias. cruciq; iuuare dolemẽ:
Dicit. lucq; in cõqualitus medicat.
Eluenta pus radix. ad ypicq; tendo:
Addita potino tebit mecq; tussires:
Arcus auxit. uelicq; iuuare dolores:
Dicit illi. nuo sic ipa relaxat.
Ruptur ul' spgat sic ap̃remata duru.
Omis las cas el uestitus unabit.
Si loca mordax foueant sepe repti.
Adstrictius radicũ cocto supta:
Cũ uino. fluxũ stugẽs cõpescit eox.
Expellit caudas ber cocto supta sedas.
Et pdest emoptoicis. lapidesq; repellit.
Vestigq; solet uatris sucreue morb.
Acu aĩ uino cõtũ semẽ oliuo
Fugato deformes maculas ter ungue pellas.
Cũ pulsa pcussa p̃ clystipe uenenus.
Eluenta pus aĩ melleq; tra replebit:
Pulsus q̃ causa fuit: si sic si addita sepe
Sic q̃ diuinus mollit lentaq; rigores
Decoctis oleo sohys fẽũ cataplasma:
Os fluus pestiferos mouis cõbria q; auxit.
Medias ualidũ siccũq; relaxat anetũ.
Et dulcit q̃ sit gõ huic ĩ utq; sedis
Lac dat bis indit ei decocto supta:
Lurta. stochiq; solet depellere morbos.
Ures sanctos ei repide si supserit ege:
Indigũ ruct ẽ. qs demõstrat aptũ
Os stochi. uetũ p̃ lux exille nocliũ.
Atq; fluus uali sedat uulsa potu.
Pluuiat urinas obstãna q; repellens.
Et acetq; iuuat bũ si foueat eodem.
Cũ repta tuu panẽs si potat anetũ:
Interimex auxit uetes q; dolorem.
Hec si pcus digestio tarda iuuat.
Vũ minor sicci ius digestiua iubet.
Assidue bibitũ iusti nocet ꝛ genitale:
Claudit et sicras hyore seis uirus.
Vuaq; si nimio egẽs hyore fluatur:
Sulpedit pulsus cõbusta seus ei.
Applit digitus. nec ul' clistere fluꝰ
Acrior ee animis radicũ radicũ dꝫ ei:

Area ẽ mẽsura pua. i. mediens anne. anna ẽ mediens sextary.

Codex lorum. i. nodos[us] q[uo]d obstet os capiat. i. ligatura ut Iuuenalis.

Reddit
Reddit cineres tuus hic inutilibus carnes.
Dolea q̄ sequit̄ & sedula nulla cauet.
Dolea pagine nō hui cauere uirilis:
Dū ille cinis mutuus sepi illi.
Dolentu repuit singultū semē emeti
Mattū & feruēs si sepius dolentu egeri.
Dūt seruires adhuc tollere posse:
Et uidues thas pius appositalys.
Apponas emoroydis si seruū uideri.
Vitū auert cas. & cōdilomata soluit.
Et log oleo si detur medicabile reddit:
Mox pagine natis de frigore caulis:
Podet. & capitis cōpescit sepe dolorem.
Mercuri lapidē tollunt. frigora pellit.
Stomacū sedari et calefa dre gruen.
Vrinā pturia suet lapidesq; repellit.
Feret eruptiones aī pulsa supta cutemē
Podagros tuget aī uino milleq; supta.
De solijs ei⁹ tus fruī asthmaticis:
Nō modicū podest aduis q̄s leserit ictus.
Mi hinc uiscos cōmixet olino:
Auribus inhibus: uermes fugat ide dolores.
Betonice plius cocto aī mille fugat:
Empticos. tussiq; iuuat. suspiria sedat.
Et stōchi uermes supra iuuat ille dolores.
Si febrit ex calida aī uino si febs absit
Cū mulsa bibit idē pulus moneta aluū.
Cū sale cōtus soliis asthmaticis fruī:
Vulua anhelis fuerit q̄ tua recreat.
Tritaq; fractuie capitis ī sola medet.
De soliis ei⁹ elixis fit asthmatica:
Vtile nō modicū uariis uicijs oris.
Pelit lacrimas oris: mūsa ul' lauata.
Hec si mercuriū solet caligo repelli.
Eq aī uertel fiūt si pondē uinta.
Et si aī lupla sumat̄ frigora repellit:
Sic actis nocuis sāgis p pstigia:
Dicit expelli. sit luia laeua redi.
Supra hec aī repta pgat̄ uomica dura.
Pectoris & uocis pcu curant eodē.
Splen uinat illi decocto supta. ictu q.
Vncia betonice secunda q̄tia uetusti.
Cū uini sextar ihz. hyss & addito gna.
Virgā septē pupis. simul' bet bū cta:
Hanc tuq; pgabit renes. pellitq; dolorē.
Vnaq aī cathis cathe pturia duobz:
Dicit imodicū uētis sedare dolorem.
Hec tussī aī mille fugat. uerē q̄ mollit.
Vnaq̄ nue febre si uexabit eger:
Vnaq̄ iugat plantaginis ī una duabz:
Betonice. sic aī repta cōcta libantur:
Amica qm̄ febs pruīna frigora fugant.
Vrina betonice cathe cocto resoluta:
Podest podagros. si sit pturia sequt.
Radicī pulus aī mulsa trit & lauat:
Hūores uelyt ethyci uestru amp pgat.
Bis binas dgnas pcipit plini hiz:
Radicī. dare aī passo mulsaue bibēdas.
Pepne flegma uomitu pgabit ito.
Cū mulsa bibit podest pulus fabaz:
Baptus. atq; steras prius lenit ictē cadens.
Cū uino supras obstat pturia uenenis:
Pepne semē. qd si desit. datur herba.
Vncia betonice aī uino supta repellit:
Pectus tuat. aī mulsa uiscera soluit.
Pondē iis habz pulus aī mille nocet.
Post cenā stōchi uinat ut bū digerat esca.
Si betonica uiridis sit cta corona.
Cura spētes ut plini asserit auctor:
Audebit nūqm pōsita ī sine corona.
Si mox sup̄ pcit & uertere caude.
Plini iuuat nigt qui seruū gestarit sibi.
Nulle pōt nocuo medicamine ledi.
Omnibz antidotis meneme ea sanari.
Dicunt. ut stōcho magic hīs oīb; aptā.
Ea dicit q ea cū uino sepius hausta:
Dulbē ab stodat colo. & melius uino uet.
Hermū magnus cōmendat laudib; multis.
Asclepi. quinas camomillā seu camomillē:
Dicunt. hec nihil ī medicis ē & breuis herba.
Herbe ea simul': qm̄ iusto nocte nutrigus.
Dicit amaricā. q̄ feruet & sit amara.
Vt collata simul' uie discutit odore.
Auctores dicit spēs tres illius cē.
Os solo thus dirigu posse colore:
Tradit. ē cinctis medi' tros esse illis.

Tamo milla.

Sz uarrys folijs clos cũ augetur alle.
Albi ul' nigri · sũt ꝑpuret ne colorus
Dũ aurbeti ꝑe auus solioz:
Purpure color ẽ · mutor qz fronꝯ ler ẽ·
Ar leuare nenon folijs depẽdet albis.
ocellus erl aurbemõ · uis oĩb; illis:
Sicca calesq; ḡdu ꝑmo cõcedit ẽe
Quarr urmã aĩ uno q̃libet hausta.
Delere ſngit lapides · q̃ miſtrue ꝑgit·
Si foueat aq̃ mate q̃ certa sit herba:
Aut si aĩ uno porer sepius illa:
Tormĩa sic secat stoch; miſtaco tali·
Pellet ꝑtu · ſq̃mas de multib; aubert·
Si tpã appnas solã · melli ne ugatã·
ꝓfitias. Q ꝓfitias ꝓdest ei decocõ sũpta.
Jeron. Et mire recmis ꝓdest potata q̃relis.
Plinius Pellere aĩ uno potata refert alcrõ.
Hec oleo cocta foueas si febr; rarame·
frig; depelles febre q̃ sepe fugabis.
Ypocras et galienus Ingine ꝑgũt ỹ ꝓcedrũ tussi dat rali.
Destillatos mors ocui pnde dnigne:
Oĩ uno phibet aurbeti sũpta nocere.
Plini affirmat hec q̃ dragrãta dieb;:
Vnaq; die bis sũpta pnde dnigne:
Cũ gemmis uini nãtis sbal' z albi:
Cũ lacte ceſim tenq̃ ꝑgrue lecuem.
Egilopas aurt sicis cõmiſtuet illam
Et supponat sic sedula mulier ꝑgnt·
Et mollire aperit febs feruore ḡmtũ:
Sepe solet ul' collitus hũoꝛib; in se:
Vlcꝛa pduat nocet cũmunitus gre·
Hec deuota mẽs oleo amomo milla repllit.
Od' si refuerit nuribus · nocet acetu·
Et aperit ide lenit: illũ magis ꝺ nocet ligm.
Acidula. O Jam acidula q̃ gr̃ dicit acetõ.
Sr dia credr q̃ acetũ sit sapoꝛ illi:
Crescit arenosis ĩ pas · z seuis ãpnes·
Hãt aude q̃d cõmedr ĩ tepoꝛe uenis.
Exp tũg; feruõr q̃ eis fastidia tollit.
Vinr ẽ · illi stomachũ z frigida uallde.
Terra medias dr ẽ · ḡd huic ĩ utq;.
Hãt fugat apposita sãe ĩgs z li pena mordax.
Oculis. Et rubor ex oculis tte arthu plasmate cedr.

Vlcꝛa q̃ serpũt cohibet · cõbrũq; tumorr.
Et mixtũ calide dicũt ꝑdesse podagre.
Si fiat solus illi optata iuuentus:
Aut catapotia sme ẽt mixta cõtra polet ag
Ei aĩ uolo suce ꝑmixtus oliuo:
Dicr antiq̃ aprnus ꝓdesse dolori. Caprus &c mss.
O dolor ẽ ligua deos ceplalangia gręi.
Oũe genꝰ fluꝯ uẽes ꝛestingẽ mire: ỹ stringere
Cũ uino potatu solet · ul' mansa frequr
Hoc ỹ mixtũ mandata mẽstra salutr. ỹ salutifer mixtũ mãdata
Ol' si matꝛi tuã iuridẽ supaddis.
Sicq; lubricos pellit potata uorticibos. Lubricas.
Talpe z aĩcis obstat potata uenenis. ỹ venenũ
Exclamat uulgus illi suce muſcos. Oculis.
Affirmãt illã qui secũ gesserit herbam.
O d' nõ appetat h̃ sic leuat soꝛ pũctu· ỹ serpentes
Aurib; expillus suce si fũd tuꝛ eius: Aurib;.
Ad uulnt aud tũ mire pellitq; doloꝛes
Altra uo mãoꝛ spes · ẽ illius herbe. Jonas bapt.
Quin sẽpiternã dicũt · q̃ tuer oĩ:
Hẽpe · herbarũ uoluis uulgauit more uetꝰ.
Esse uerũ sillem ꝑdẽ plinius istam.
Nec mirũ hãc aĩcis ꝑdã posse iuuare.
Quane uolet palpebre glutine q̃di:
Elegantes astigi · uocarr ut uue apiri.
Has nunc sup̃ herbe deglutiunt hui:
Ille si rutte fluũt digito ne ꝑmute. Portulaca. Des pulli.
A Diugnes gre · q̃ portulaca latine:
Di · lac lactigi pes pulli more uocatr.
Humida uis ei z frigida dicr ẽe.
Terrã hũoꝛis · frigoris no sedis:
Hinc gd ẽ · febrẽ q̃n calidon gnat dicr.
Hõ modicã sedat stomachũ si addita ctã. Stomacho.
Prestat ide suce si suuit · lenitq; mollit. ỹ solute
Aut ut olus accepta solet lenire calorẽ.
Mansa ul' hausta pt minuĩ restringe fluxũ: ỹ stringit
Dysẽtos. z uẽes nocuĩ cohibe fluxũ. ỹ stringit
Esse uetat dires qb; ẽ · cõstricta stupores. ỹ stupores
Et tumidis cliis ꝓdest si addita ctã. Oculis.
Seruore sol' cture cõmesta nocere: ỹ seruore
Hõ sunt · z uẽtre nĩ uino z cũ sale molliꝛ. solutiuũ
Dysẽtos solet sedare comesta dolores. uesice.
Est cinoprotus li sepe comesta salubꝛ.

Aspidis siles huic pene p aia unes.
Et auis q pues cessat plenus ee.

Betonica ost tui q uulgi mane uenet.
Di cahdi sumq; renet radice fugabit.
Cū uino morbos recens si tta bibitur.
Pectus & supra iuuat splenq; tuet.
Durū quē saiosum ga dyscuc repellit.
Lapidē in aq ides uesice frige dr ait.
Vettrina sic lacrimā q mouet tussiq; medet.
Cenoptoras pdest si sepe bibat.
Abortū matra depellere fert & abortū.
Et s tarda nimis educe nisi tra tollit.
Anu cū uino si iugr atq; polenta.
Illi sunt lepre emendat mirabilis.
Hec & nitro lacte cū polline quē dant.
Ordea. augt ut dicit pustula q̄ suis.
Si sūdidis emplastri mane colore.
Illi sunt cū nulle recendo iugat.
Lichenes asperas pgat si nare trahat.
Serpentariā p se pulnis mouet ei.
Naruba ī ecc. ul' arno. ul' seris allo.
Pectus sunt mire medicabit ei.
Lūr si nare trahit mirā lacti mliebri.

Est cicolus uis acris q igneā ualde.
Appetitū canis tū cū mille medet.
Cū uino bibitū latus sedare dolorem.
Sepe solet. tūl si nequis deslip herbam.
Cū multa bibitū pituite ingrua solui.
Ex oleo cetū sing depilit munctū.
Si ctū uino molento solus aceto.
Lūbos ul' pot tuentq; repellit.
Cū uino aer urines & nientia pgat.
Pogne cū cera uet hunc q̄ iugula mira.
Nō in pfundis: nec q̄ saiosi tuores.
Cuare ul' repimit. si sepe ter supadas.
Tunitū calido si mādauet aceto.
Sepe solet ugi cū uentre & tenue solui.
Si cto regit peten. sitq; bibat.
Brune clausos resert q̄ saiosi meatt.
Illi cicutina uertigo fugat.
Si capite hec cepida patent sepe lauet.
Plaga cū anb; & uomi cocta liget.
Refrigerare g̃ dū p̃mo. humectare sab.

Atplicē dicit. ei mollit ab aluū.
Diuinas soluit uarias clamosq; medet.
Emplastrū crude. ul' cote si addas.
Horq; sūptū scabros ato deli & ungos.
Igneos & sacros sic dicit posse mederi.
Atplicē cū ai mī mille & aceto.
Dicit appetitū canibā sedare podagrā.
Pectū dicit grauem tollere morbū.
Illi semē cū uino sepius hausti.
Bigida uis hic uolunt dī ee.
Aulbecq; simul' q̄dā uirtutis habe.
Hanc galeā art. p q̄m depellere uetes.
Lūbos tuneasq; solet si cta bibat.
Cū uino. ul' si myrto sumat aceto.
Urina ai passa coliandrū melq; iugetū.
Scabē uarios sedat ma cta tuores.
Preaque pestes umido si unat hec medicamē.
Illi semē uetē supue solutū.
Fertq; uictū. sicc si sepi hausti.
Augen spumā cerate cōtere mixtā.
Ignis cta sucū coliandri iūge & aceto.
Octuor his roseū mistēdo iugabo oleū.
Ista cendo simul' paosū cōtus unguen.
Oc sacos ignes pellas aliosq; tuores.
Si e difficil' cōcepto ceruta iuuet.
Succ cū solo p dest cōmuē aceto.
Aut si feminē pinus mirabilis ingrē.
Iugre hunc sucū. sedat quecūq; tuore.
Hunc sucū si mista fabe sit sola farina.
Et sedat sephas: medicabit illas.
Et sedet ferues emplastro pustula tal.
Anisus sepi iegre febris dū tremore.
Si tū gna uocet oliand seis eger.
Suadet febrē au dat hic cta nouē.
Prestat de setū coliandrū mane pulq;.
Sol fugat. cerua & subdit eg.
Tenocres sepsit uolē cessare dieb.
Si ettrua. q̄t mīl. coriand gna uocabit.
Aspidis q̄ cū cōdepnet illius usū.
Sepe premit morte. quēcūq; que dolore.
Dant fuetes q; hinc nastra unes.
Et simis. acre uene cerua ostat.
Dicūdo semē fermē si supta sequit.

Petrum & ruscos huiusmodi ogluminat.

Ad alia mollit
Diuinas & clamosas
Sacros & ignes
Lumbos & lumeas
Tuores in pue restit
Ignes & alios tuores
Sephas
Pustula
Febris & alios
Si tussis ventosa
Nastrū
Et vesicam

Fermēto cōuertra ueēs ꝙ lībra tendo.
Auferas auidꝰ tonāꝫ plebs ulcēra duraꝫ
Si sudderit: aurāꝫ furūculis iuua.
Euertit sumē aliꝙ dolor ille recedit.
Illi sucꝯ ēues uetmere fluentes.
Illud asserit. densiꝫ leuare dolorē.
De ātre doles deus ē. multus i sumē
Foraꝫ ē lībra semē. depellit aboruī.
Hauriū aī uino. uētos alia pellit.
Et sꝰ ꝑtū diuīt obstare uenenis.
Solus odor posito cor tōib; effugat illos.
Splen repiunt mixto si sepe bibat aceto.
Lībra ul semē aī polline iūge. z aceto.
Lac cōtra simul' cruditis si adde dolori.
Vtile ī medicīa cōfurmūt hec medicamē.
Lugenas suc' auar aī mille pūctis.
Si prurigo caput aliena depa fedauit.
Anteris admistēs adipi naphta tua.
Sepi unge caput. uanaī pellet utrūqꝫ.
Si cocis hāc lībra capre aī lante ueneti:
Illi aut semē: dolor augebit ꝓxima cruris.
Millepto repido petu sedabit ulno.
Semē cōtritū repide aī prude dgme:
Et bibitū dirūpit q̄ uesicā mollit ac uiuū.
Tussim cōpescit semē aī mille uigentā.
Eruca. i. alia sua pis.
Eruca aliā uocāt medicē.
Sicca ī adeo. alios ei digit esus.
Et ualet urinas ꝙ mālia ul humida mouē.
Vomitū ciet nimiū. rubigīq; repellit.
Et mundare cutis maculas aī mille uigentā.
Triadꝫ. i. mūdos legitime redde mulc.
Quanta plus uadit ualdeq; sibatha:
Ostib; z fructus sic addita ueratyret illa.
Cū uino tritū si semē sumat eius:
Qđ sius petit fetus mulieris tumore refert.
Ingos mulas pellit. aī belle bolumo:
Illita. mixta lacti. aī uino lenit lunitas.
Indurare ferūt hāc cōtra ulcera sensū.
Si cōdimēta cor hāc admixtā lībra:
Aut semē. gelū diuīt pōuē supōrem.
Euthymiꝰ solet hac aī dicē gręca:
Eruca. gruq; sic sunt lonī eius.
Cōmodior mālua uenenē stamlaue ul humida:
Aferuāt medicīa pīt. plesq; poete.
Est aī lactuas ꝙ ista cōmesta salubres.
Magis calor. dat tēptem aī ēgore mixt.
Si celidonie spes gemīe referūt:
Amedicus. minor spes ē pmis uocatꝰ.
Atra uo miōr. oculis medicaut utreq;.
Centrus pullus hys luta mat hirundo:
Olmi ut depsit quinus sit eruca redit.
Hāc nasa dixer caub; ueientib; illis:
Et delumere solitꝰ dū more recedūt.
Inde celidonia uocitat. magis celidon.
Dū ꝙ uolues grecoꝝ more uocari
Florens sucꝰ aī mille capt mere:
Igne leui. spuma dom pcedit oem.
Et aq̄ alienem mell decocto sumat:
Vtili dīt oculis ullū medicamen.
Os aligo nocet si sit hoc sepe pūcti.
Contrā iusto sibi nocere eius aceto:
Et sic ydrias aī uinos sumpt allo.
Dētis dolor mīt. phiber cōtra dolorē.
Et solus ei cōtus si cathaplasma:
Cū uino sucꝰ: maculas abstīgere dicit.
Nē eas qs ꝓpagoras laudauit ꝙ has:
Asserit pīna laudē. humille sumpt.
Ore ei gd ē i sucꝯ ui calidaq;. Et ꝙ huius ei uiscositas.
Cohurtaq; antē. nus ē s̄ cauma calous.
Cauloꝝ nus ei in semīe dicitur ēe.
Deus ceanuit ab; ei. cōmouet ahuī.
Cōfugit lapides. urinā. z mīta ꝑgit.
Si cū uigus tepide. iuscq; palato:
Ad solē. capitis ꝓgrabit flegma nocuū.
Stimulamēta hec admistere salubre ē.
Illo nā capitis stupa resoluit oīs.
Canū cōtrahit stoch. cū suspiria sedat.
Gorgū sꝑtus cto si uigus aceto.
Et si appones: calī medicamīe cruor.
Canū pestiferos uetat ictus lebe fungos.
Vi minuū fuēte antē cōbuere dixit.
Si nā ē nullus ꝙ ut' ultio caīs.
Hac oīs uenus capitis cōpescit hyoꝝ
Et ꝙ distillas plinoū cōcretus ledit.
Et stoch. mortuos pellit. cruciq; cruciq;
Lact pueriū cocte dolor mutetur.

Celidonia.
Celidonia.
Valet medicamē aīme oīs.
Ydrias.
Ad dolē dentis.
Maculas.
Sinapis
Et cruciatus.
Lapides.
Ad sistū nariū z ulcera cōmissa.
Flegma capitis.
Stimulamēta.
Stomachū.
Mortuos fetus.
Fungos.
Ad ulcera humida.
Stomachi.

Hanc herbam quam ego nosse dicam.
Hanc trinoctialem dicunt. recurrens fugat.
Et multos annos hec obtinet immunitatis.
Hanc tu tot annos quam ego cataplasma sinapis
Septena medias utrumque commiscendo:
Dicat illud hec fieri iubeat menenaca.
In morbi colo bini tui pone sinapis:
Semen iungat huic primis candida micis
Sic utrumque sit primis nocta sinapi:
Hyos sit succus. et mel iungas et acetum:
Cuius quantum. ut morbi tam requirit.
Nam quo plus sanus sumet. ut melius bibet.
Iste sinapismi tanto solet actior esse.
Debilior: quo plus panis misces et aceti.
Mel et sit nullus moneo confectio talis:
Effectui cui in multis sepe prodesse.
Non tibi hoc iuleo cunctis apponere morbis.
Sed uno. magnus et cunctis medicamen.
Plumbi in unguento cui desit cognomen.
Sed acres ungi. sit potius hippocrene boves:
Omnem unum: unum multum putant esse salubre.
Cruciabis et stomacho prodest. lumbosque:
Pluresque capitis dicunt prodesse querelas.
Infusio facit oleum de semine quidam:
Vtile lumbricis unctis. stupidisque auribus.
Et pruritum tinea de capite sinapis:
Quem sumptum medicis detis tormenta fugabit.
Vocales venas semen lenire sinapis:
Cui ansum confert mutat. adipi tumidoque medetur:
Commentum stomachum dilatget si sumatur.
Illi finem multi prodesse auctores:
Dicunt. atque dolore cibos iungendo iuvare
Cum fini et capiti sit adde valo:
Hyos et lenaeum patuit magna medela.
Vel si sepe pedes ungendo frigoribus cox.
Semen contritum melli conjuge ut imoto.
Istud alopicias iuvat magis sepe frictum.
Clam cani immo lepis emundit ipsum.
Hoc quoque cruciat mandi protinat febris.
Ames quidam dicunt venenatos morbi.
Hyoscyamum letifere nuces et nutrit acute
Non nocent gelidi potentes mortem venenum.
Quo pituitosa cutis et sit maculosa.

Vim cum morbis valet hec per signa plurima.
Duplum penarios hec esse solebat athenis.
Hanc supta magni sorices fiunt cruciantur
Quidam hec fiunt in estimo dicere mimi.
Cum mulso necant. et unum et reverendum.
Hanc supta sicis morbi sit premi herba:
Forte mercurium rapido bibat euadens pituitam.
Si quibus potui solet hec assupta nocere
Magnitudine tui apposita solet ipsa iuvare.
Cetinas nare iuvat cum plorans oculos.
Si vos artus solus sit optima mentis.
Vel si set et cultura lumina sucro.
Hanc pellet mater igis. et serpentia dura.
Tradit amalaki. si sucro sepius ei:
Ergo linat mammas si cui tegescet primi:
Iunipuit modicas: sed stamenque mature.
Hanc contra nigres manus sed addita sanat
Extinxit nemo fluxumque seis odem.
Si perfectam cataplasmes sepia illa:
Argenti spume commixtes subdat ut ungi:
Appositas calide cataplasma salubre podagras.
Ac per se tali multum prodesse plurimum.
Suigla cur memorem. nervum quemque mature:
Apponta tua potis cunctis curata.

Cepe.

Cepis medicum non desere iudeum.
Nam vastondes illaque capunque gustare:
Atque situm cepas dicunt succedere manibus.
Pellitos et cepas dicunt galieni.
Flatus no malum potunt esse salubres.
Non modicum sanus accepit asserit illas.
Solerti stomacho. pulmoque dimere dolore
Affirmant quibus alios consuevere illas.
Et dicunt. quos tenuia solunt illos:
Unaque die: quo umet labia dolore.
Affirmant os: tumultus iterque supine.
Et dicunt illas mollire subube alvum.
Apponas phibet mors anime animos.
Bitte cum mille pul fiunt. ut aceto
Apponi alys cui unno mille cetus.
Cruciatusque ebi soluti cataplasma dicebat.
Galli cepas quidam dicunt mulieres unges.
Cum sibi apponi. sic asserit ille iuvari.
Feminas lacti commixtus cepe:

Pellit sepe gnes mlisus ab mne dolores
Si fuit cõmet aq bibtq; ynabit:
Illos qs sbit fuit ob mttetie mal.
Sanit attit lux trinit tue.
Lniores ttenos aptus deponc cogit.
cogitle ul' pte tandina nitta pgent.
Tertiq; pdiu. solee qs ul' affligit:
Diuine fanit: fuco sanant ete.
Si gulmaq; pigtu si sepe punges
Aque é dtes fuco q; pfuat ito:
Duit hr dtus nligm sentie dolorem.
Vlta cõpsuit oris ai pne comette.
Emigues oleo ocnis q; stpleit illas:
Sedat qs nro dat dulmdu mois.
Cotus cpis lam denudatu aptillis:
Sepe frialis aptus pdas repte dnte.
Oris fetor pfuit. fastidia tollit.
Halq; iubet cmodo fois si'udde tus
Illaq; fuge caligine luia pugnet.
Admet melli. medlis q; nuit acto:
Emudare solet si fuit hr sepe fricatre.

Spuit tuntre ut i seie nu:
Et mdice sua. mlsa u ocnis ei.
Radices. mltu dctoo pteit ei.
Si ptica dat. splens. tcoq; qel:
Tibo; q; leuat eade pnia dolde.
Has si lacte cais: dctoo supta mnabit:
Assumtos q; mus ncdes. nectq; fluctes.
Radie illi collo suspsit tumores:
Vrq; dat mitt cõpsuit testi dolo.
Si pstmaq; fert. aut q; mandit illa.
Dicit a nllo sepetu posse nocei.
Accedit ne nem si lauge sumit illa.
Si eq; saltus dctes mdiab; ei:
Dicit igetu p sepe dolore tenuit.
Cui mo pstigiate si sp mu bibit.
Cõpsat dnos qs stoq; mtulit ite.
Si q; femine uctes uctis cuare cliote
Dicit. q; mli qi pguas ee mdetur.
Appitu tuu aiats ai nlle medet.
Qd pthi cbiat e. pstmam uocata.
Sagi; ab u nlle mdices dit melior
Et pilli uctes dicit. q; qi tegit:
Tre mam. au fmdi sumq; nus e.
Arm ai mo tuu si tudis olmo:
Cui rosa dat nome. li mgne plne fio me:
Egri aptus. solet se sedre dolorem.
Nidi cõbn spetes efugat oms.
Et q; mus auid mlides ore nenemi.
Lpidis mlsere ab; nellor; e. nos:
Vr si forte sopi fessos depsserit illos:
Vmib; q; nacus time qesse posit.
Pestifos mors bibitu mmit. appo mq;:
Durat mmal. cõpsat ton mu uetis.
Splen mat mdmto si sepe bibat acto.
Si mel pris migat: spitu tenuat:
Jactantes: mne pot solet ille mmare.
Haustu ai mo retris sedre dolore.
Diat. ilq; solet p dne mestrua pte.

Ilit ui gelidi sumiq; pmulus e.
Tiel alu spes tbuit. flos mi alb.
Aiel' roseus. rubi pallen sq; nmons:
Flos e. hic dnt mlti agstie pmu.
Cutis nobilior e. cui flos nascat alb.
Et hui veins opu fuit aptrellis.
Inula leuit sanu cute. lacq; qde.
Defluit. caput ecles. sumiq; reseruat.
Amndolus mitis aptu mar usq; medelis.
Si q; cõtrid sit ai lacte suo aptrella.
De hb; expssu stuit ai sole liquem.
Post pmu sue nues hr ite sudus.
Desp no voleos q; mi gig neue flores:
Diei. cõfuit oleu de seie tunid.
Cõ modicu gustu neid. sõpuser usq;.
Terui cui flos e rubi. semeq; mgellu:
Sõstet u bibit velut moze sõpiem.
Et pntiua repida cuuliber luce:
Eg si foueat fuie ul si bibat illa.
Optatu aptet u sit mors preu sõpnu.
Sp mu mg bibitu ai mo stuge uentre.
Diat. luce u flue mbiber mlieris.
Sõpnu aut bibitu. cuili cõpsat ipm.
Bonde denariu debt bre seie sumi.
Aplus: lepigu. ul' morte sepi iferi.
De lotus ei retis fiu cui aplissima.
Et mue fetuues diat cui ute tumetes.

Ignes nutrit sata exiguere nutr ignes.
Frigore ut aestu pnu ue. alb ut estu
Aspera fiunt mollit redditq uena:
Aspera tollit. mediamne lenis.
Candida nitoris spes. sic nepe nature
Cretor ligna dnt q aliq; pepuer:
Longe nobilior e. utilitq; q nubz.
Tut ai lacte fluit aperella pupulus hz:
Lenta ai aut aq: an sit ps tua melius:
Addita ai ta coqs don decocto spilla:
Str qsi mel. uatos s cõseruet ad usu.
Supta fiant sopnũ tulli fugat. abstinet alui
Vocal uene bi retinaculata fiant.
Et rens opiũ frũ aperellis:
Fiant ut cum roseo muscebis oluo:
Vnge aperit uiens. sedabit lyns dolez oris.
Et solet hr ungues sopnũ pstare q e.
Viridis admiste cũ redolenta fila:
Aures nubi hr utilitedo dolores.
Hec q femineo lacte earq; sbiacto:
Vngendo adhibita potis sedare podagm.
Auo suppositũ solet hr adducere sopnũ
Istd ide solo pstare putat odore.
Et rose fugunt deam ñ lilia possunt.
Fragines uiolas spe ñ u. ñ odore.
Dit hyuda ms illa frigida puo:
Elleg du spes nras ee ferũt eam.
Nostre gs nñ diuso flore ualem.
Na fiũt ppuei flores. albiq. mgq.
Cuctis pene pares sũt i mediamne unes.
Inflammata nuant loca. tra si sedabis.
Cinpula diluite bibitus. aperitsp fluxe.
Oleũ solo. ul si aperit inde coronas
Anguis pte mediante aq resolute.
Ppurei uiolã dnt cunire aduncos.
Diempne puos. mireo si fiũt ampne.
Radices uiole ai nutrit tũde cauq:
Hec inflammatis odis appositio nocte.
Cõcus solus uiole cũ mille pungẽs:
Vlcera nubi. aperit si uigus aperiũ:
Et cataplasma suas: cedet collacõ q̃ us.
Illi aperit elixatum tu mozẽ:
Gratus. repida si sepe fouebit illa.

Am saltuas qs appellant ungadias:
Addita cerotis mediante sepe pũctus.
Pustula si fiũt: melli si adde ungulã.
Tillus semẽ ai nno nñstrua pgat.
Trite cõ murro tudites eius acero:
Splen sanat bibite. ul splen si sedabis.
Hecq m adhibita dnt sedare podagm
A tẽdo colas rubeas potata repellit.
Thu nnes uiole. ul flos suq ne reuel:
Corbos de colera rubea ul saigne tos.
Decollib: i coxis aut i pulmoib: pris:
Sedat si nuero potabit ampne recẽs.
Infantũ tulli sic. subpria sedat.
Ex uiol oleũ fiant de flore rosaz:
Cõfiniũt. ulcꝛis q dnt utile cãis.
Aurib: infusũ sonitũ fugat atq; dolorẽ.
Et capiti pdest q̃liq; dolore labozet.
Lenit infrigdas corp q sopore resolues:
Lubicos nenat infusũ bibitũ ue. ul uctũ.
Et capitis furiũ oleos repellit usto.
Os capitis utu fiũt si forte pliatũ
In nãtũ ut lignue partes amiserit ulli
Fiat p hãt uiolã ai nno sumie etum:
Postea si fiũt capitis os dereli lesa.
Cõcta: plaustre pdis hãt annecte simili.
Ac cõcuso femas si lena pliantur.
Os resilit. lingq; dne redit ulus cadẽ.
Vt uiole natant medie qui talia sepsit.
Alcanus uiole fert inmabil ee.
Alle si uiole radix teneat in ore.
Et ipsigluat suis sepius eius.
Vulnus imodicã edit mox sitis flexũ.
Hant lubrice edit tum plini ee.
Aurt cãnuee spes nutrioq; nidiq. Cãnuca.
Ort sepius dixt de plib: herbis.
Si q; ppurus spes e. cognita natioz:
Hec pmittes nues nutrit tibi nidus
Om nocti cuctis acedo nulgatib: ipsis.
Deficultue uirtutis dicit ee.
Nõ modicã plagis cõgluenat illa recẽs.
Inq; anares nedes sedabit tra dnt.
Illi qui salsum pnt decocto nare.
Pdest illi. si sit obiecta p anũ.

Ss saxifraga ana
plagas.
Cardeas idem.
Gargl.

Sāguē tecto sedat mox illa dolorē.
Tonēto nunc cadē medicabit ego.
Ille suc deducat nūstr rua stipē.
Pellit alcynū medicina nātu malignū.
Ch nunc stipti: duc pgaue p aluū.
Velle s uicto caligine lūa pgut.
Ille cepnit cantup nr tpe sucus:
Qué desmatū fuēt sole tepnuūt.
Ad tenū annū quē d nr ann saluluē.
Caulus.
Caulus ioua groz brassica ligna:
Dr. is q nus pullū nasaūt i ortis.
Et tū illi ad multa salutifer usus.
Annis sexcēt usus medicine caulis:
Bōnos atro tellaūt. medicinā p ip.
A medias vome desepta fuulsi i ustū.
Oret cū eclat ill adhuc atq medelas.
Vbi vere ubi ueredino.
Lūa tū tuū annue pecūa caulem:
Ipēmet affuat. sq q nus i uetrata:
Canes.
Et canes i. loca si pul cipue lauari:
Prerp aut uno tepido. sic demq edam:
Vnaq; q bis tbi appone caulem.
Podagē.
Quidā qm dēnut caule mistere sarmā.
Ipē pcepit vinū tp aī colundo:
Et tule aī modicū. sic oīa mem tendo:
Appmdne deaut artaplasma podagre.
Arcticus sq. ipsa sole gra fata p ignis sq. tuoribz.
Hec ē morb medicabile arcticos.
Pecq suigus art sanata uocare.
Atq sipōtū uarios sedare tumores.
Vbi vnū
Illi ut unā fuit qui caulib; usus.
Caulis unor calefadm cē fuit cepta.
Hac ex urna pius si sepe lauetur:
Asserit illos in uetā cōseruē salutē.
Hec de caule auto quēdā sipsisse libellū:
Crisippū fert huic de uiribz herbe.
Caligmacticos
Oō cōfirmāt caligine lūa tenyi.
Et q uicdi ne secet caule fuēgine.
Lucē nocēdi ajstelo.
Stomacho.
Auget lac mānus ab ei. nūtū pgut.
Atq unat stōchū. siptal ut deatq eclas.
Si aluū
Si mihi cōst. tellige dicē aluū.
Ac semp end. solet illū solue supē.
Liuido splen/ eab dentib.
Illiupt caud sic ut uigāt aceto:
Dplen tepnut tūdū. semā depellit alozū.
Vnctō aīmeti coctos bñ cōte caules:
Lyis oleū wseū q̄ritū ves postlat adhus:
Ardores nimios unuat her deaco febo.
Si sit adhuc stōcho. mēb ue calenti.
Aau ñ stillū st uigis alumē aceto:
Et caules. siant corp redigāt in unū:
Iusta tendo diu: poterit lyis cōpescere lepos.
Et ples alias macias lyis sepe p uigēs.
Lyis i cinis potis retinie fluentes.
Dicūt pectes illos auuire timentes.
Et uarios morbos geritalia qo parūt.
Et meli si p cis fabā cocta uocātur.
Cū fenugreo si uigas hūc st aceto:
Et si ar tetanos appōas ista dolores:
Lo aquosos reprimentes.
ostiū ob uētes ill. uarys q podagre.
Lōmodicū potū illd cataplasma medet.
Vnctō cū uetī aul' cinis bū ctu:
Plūt ad uetes lacis coreq dolores.
Lacte ab cove debui
Sit luer hec ulus: tū ē mediana salubs
ostiū ob uētes lyis calib; ipedimētus.
Si caul' semē uinero uigāt aceto:
Pellere sepe solet aliū uoma uētos.
Lo uinea sue
Et canis ex sucis caul' rubi rubi; ulcus:
Sbdit hec mirā relevat sumādo uacuē.
Lo mua
Deruby acrib sucū gluma uētris:
Asserunt unue ulceū sucere uar.
Lo nauat uacuū.
Patrib; ulius sue pgut atq ut el.
Lo dolp pgut
Ol pus ē caules: nec senaet ebenter.
à ebenter
Emulsa caul' radice pea tenu:
Lo mue mas lor.
Oēs attigit collo melliti mgt:
Sulpēsam. aīctos mue depellere morbos.
Arub ñ nri dicet pmallon augr.
Lo ayaru
Hāt hāt media calida sumāq; sedo:
Dicūt ce gdu. decoctū cū sel' herbe:
Seis aut ei. rubos mue mundat lauthu.
Lo sias
Pectoris hec uarios cōpellit poda morbos.
Et meli pdest illa si uigāt ȳeos.
Almaticos
Almaticos o sūpta iuuat. et imp repellit.
Lo aussi.
Accelerat parti edō pellitq idūs.
Lo. Sdi.
Si mel matrib uigāt mulsū pgut.
Lo uulnibz.
Hoc nr curat q wdūt ulcera carnē.
Lo dolozibz.
Vinū hec bibitū lacis sedare dolorē.
Lo ad lacis
Omnib; hys sucē curatus pdest eius.
Illi suc aī uino melle uc mixt.

Odest lumbi caligine debilitatis.
Visū marubii ēdūcit cē salubrē.
Lus q̄ uestre malo uenū q̄ lgbrat.
Bi dat nomē flozi colozi q̄ suo:
Celebri silues sē nēq̄ colub; pius.
Pyllaria dicit illā: q̄ plinia nasa-
bere m̄ illa. uis ei sucū calēdy:
Dicit. aqz gdū dēt huic i utroz̄ sodm
aduoz uis hȳ ē in radicib; herbe.
Hac desumādis p̄ fruct̄ uetūda secetas:
Sicut se pres ū cingē: misere filo:
Inq̄ loco sucū hāt sp̄ēdāt in umbra:
Vt aliū uenū potis sūmare p̄ anū.
Cū uino sedāt tussi: pl̄ētq̄ supiem.
Si lactucas nō sumes p̄ndia ledūt.
Pellit illax aī uino pulūe sūpto.
Cū mulsa bibit colam depellit iniqm.
Cū nūa cū uino bibit sedabit uerto.
Hzcq̄ m̄ sūpt̄ dicit̄ p̄desse uenenis.
Splenetras q̄ fit̄. a fugoze lesis.
Cū uino bibit̄ pulus medicabit̄ ei.
Hzcq̄ m̄ sūpt̄ uulnā nūstrua p̄gat.
Durāgos ficas radicā ꝑcio mollit.
Si subt̄ rapida fouearē sepius illa.
Hȳ aī chiro sī sit obiecta p̄ anū:
Nō modicū dicit̄ sanis p̄desse dolozi.
De radicib; huius mireo colluria melle:
Fuit q̄ uulnus pellit obiecta sedās.
Inq̄ locis hec fuer cauus sirmgia aurit.
Cū uace mell delitat̄ uulnā pulus.
Catuzq̄ muda repleq̄ sī sit si addit olla.
Pulūs elleboz ps tua ūgrur albi-
bris radicā cenū aī pulūe duplo:
Pulus utq̄ simul cū uino nille lugat.
Hac si cū pōtū p̄gat lētigine multū.
Et papulas ei ist̄ cutis platina resoluit.
Et usuā gre dicū: uulgago latine.
Hȳ calide ꝑ sucū iuuris dicit̄ ee.
Terā ē illa gdus ut dicit̄ nī utroz̄.
Pucat uenas. pectora. q̄ nūtia p̄gat.
Hzcq̄ m̄ uenas medicat̄ sūpta dolozi.
Vdpiculoz̄ uuat. scabiē fugat humida tēnit.
Et mulīe morb̄ dcoctā obuiet ei.

Diat̄ ycteriū pectora expellere morbū.
Elleboz̄q̄ m̄ uoīu p̄sidia uidero
Si nō ē p̄uigato uenū uolentia.
Nec metuēda q̄dē si fuat̄ sulte illa.
Et cateꝑ uires ei auēs pigre p̄nū.
Om̄ p̄gere uoles. ꝑ cēp̄ q̄le sit ām:
Et si sit regio fuēs ul' frida ualde:
Aut si tēpiem media uenet̄ it utroq̄.
Nam sanū pius q̄ pz donare uolūt.
Et anus medie pl̄ hȳs uuenesq̄ uēret.
Pigz̄ q̄ualidus pl̄ ouaq̄ malēs:
Debilioz̄q̄ uiris magis i gelida regione.
Demū ē q̄ calida. diuiq̄q̄ labore.
Plus ille bues q̄s uedt̄ aua molles.
Hȳ cruspiaes. ꝑ cetū ualig ꝑmus:
Nō solū dab̄ lauet̄. sz q̄ sluber hȳbus:
Q̄ p̄gat̄ nōtu stōdi. uenēq̄ uelduit.
Sz qua de aliis dici cōit̄ leuis.
Q̄ sit danda m̄ ꝑe uulgago dcoctū.
De foliis hui ꝑgita recēa tollens:
Adde merū q̄ possit aīa ꝑdere.
Tota uate mero figas mat̄ i illo.
Aqua tepēo. uino q̄ fuit maxima resolue.
Tū olut̄ cruciū aī pigz̄ aurie uenēt:
Postea. pius egro da sitiēti.
Et sumat unū q̄tū ut̄ sextus ꝑ albi.
Sic usuat sumā colatū uade bibendū.
Fortib; ꝑ magus ē hȳ nūs foliox:
Sutiaes. relicte: ut diximus ē nutrēd.
Iuēta q̄ unes. eras. ꝑ tēpa ꝑsit.
Elleboz̄ genūas q̄s celsit̄ leue.
Albū. q̄ sursū ꝑgat. nigz̄ deorsū.
Dun calida sumāq̄ uenet̄. ꝑ tutus illis:
Elt i utroq̄ gd. nigro uolentior albus:
Dz. ūde ꝑius dicā de uiribus eius.
Sbpōtū q̄q̄ mīs depellit ulcera.
Marub; aurit̄ scabiē uetustā mouebit.
Mī pulus capitis pellēda morbos.
Sistet̄ cōfectus q̄ luna ꝑgunt.
Et mulīb; ꝑdēt̄ seruit uterus elox.
Pulūb; admixt̄ muures pulus necat ei.
Et cū lacte dat̄ mulsus ē equinolus.
Diatt ꝑ uōtū uarios educe sūptū.

Papula ē pustula minus ex eo ē cruciata cū ru
bore. sicc papula q̄ pabula.

petias
uetus
Q̄ hec q̄ debeat
ꝑgato
Elleboz̄ alb.
Albor.
Scammonij
Capitis.
Ad mala
Vermes.
Q̄ mures.
Q̄ mulsas.
Q̄ uores malos.

Hũores uene[rum] ferũt ſic pelleue morbos.
Purget uẽtu talu litigo uetuſta:
Iuſtinus melãcholas: uulet atq; aduar.
Sepeq; tuurt ſũpto lupharue ubo.
Hẽpinas ĩpnapio mire medmur.
Cõſumit uemlos: uelenina tormina aum.
Emũdat lepra. tetanũ fugat atq; pdagra.
Duũs ſtoch mags. ſtrangq; medet.
Et tuſſi ueri. ſebb; ſupoĩa pdeſt.
Oĩ rams. ãms ũ plũ; mmeramus.
Ingẽs auia ſũpturũ plmi ũbũ:
Ammonet ut lepre ſe ꝑpet añ dieb;:
Hymetiſq; ubis atq; bn̄ tẽpet ouũe.
Nec ſeno teneat q; debet ſumie mane.
Et qñ ſumet: iubet explorare ſerenũ:
Et calidã. humiq; die uẽtuq; caueme.
Obſeruare. q̃de cauſ ſi ſupſerit illam:
Puſillum nũmos aſſumat eſt ceruarie.
Elleboꝛ q; iubet in pulue; aurea cochl.
Aut i lente dart. ſic dicit nõ noſtrum rũ.
Hoc atq; phiber ſenib; pueiq; renell:
mollib; a tũnudis. dumq; uuis mulieb;.
Et mates unnũ dicit ũ utaq; rendũ.
Iu ſuaq; puſilne. ul nulla. pme ue cochl:
Hume ꝑpuit alu. ſic ĩtale dicit.
Phiſon cõpoũo legit ĩpſiſſe libello:
Oĩ ue elleboꝛ ſit nob acquirend.
Ing; ſuus ypoꝯ aſoꝛtiſſimis aſſi berbe:
Soli meminit. qñ uolũt tritiſoꝛe.
Pleſ ſepleue dul de uurb; berbe.
Oꝯ ſiue ſumẽda ũ deueue. quib; q.
Nõ tũ nuꝯi ꝓ plima ſepta ueuoluẽs:
Illũ: qui ẽti pond donare iubeuet:
Illi. dueſſe ſanũ ſe credo ꝓcalabit.
Cũ uerũ uires. etates. ẽpora. dandũ:
Iuſſiſſet. mũo ſanũ ſi cẽ uideꝛ:
Tirũ. vẽ ſub tũ q; cõſert ſepe ꝓcliũ.
Cõmẽdaue dart cuiq; ſũ pondere certo.
Plmi ut ſepſit remedn donare ſolebat.
Elleboꝛi dgmas gemmas. ebuille ſeptimes:
Bas bnas ſ cõſumit ſi tũ ꝙ:
Pondẽ q; iubeat. ſumi ſtatuille uidet.
Qui tũ elleboꝛi nig; iubeat dare dgmã.
Oꝯuoꝛ aut ſtruploꝯ. mi ſigſinare uidet.
Albi di midiũ pond trũũ dandũ.
Odi lõge nig; uoleũoꝛ cẽ uidetur.
Elleboꝛi nig; ũ cẽ adeo uoleut. Elleboꝛ
Nec tormitũ. qut ſore diremalbũ.
Hũq; ſapuit ueres. i lente aſſidi:
Aut i uidelis. ſic iſtimus medicari. Imams.
Aſſũptũ dicit. ſ ſic pdẽ podagre. Podagre.
Hẽpinas morti febre dicit auxiliari. hẽpinas.
Qui ſentit opẽ ſũpto paluie ille. Palmus.
Et uarios bibitũ morbos leuat arteiq;. Arteiis.
Emuit colas uarias ſ flegmata ꝑ alui. ꝙ colas ſ flg
Elleboꝛe potu caligo fugatur. ꝙ caligine
Duriaus ſuppuratus fauũ atq; plasma: ꝙ diaus.
Cocoſt ſ ꝑgat. utruq; ſuriginꝯ collo: ꝙ ſuriginꝯ
Iuſtus modic uid tai ſurdis eius:
Qq; dies gemios ſit ſurdis ille remot.
Ordea qm̃ dedit cõtio nige ſit mam.
Hẽpie tumoꝛ appetus ſi crabꝛ ictus. hẽpinas.
Sectrua ſuppoũ ꝑgat. depllit uboꝛtũ Ad mittat aboꝛtũ
Audtũ reddit ſi ſurdis auriꝯ illd. ſi ꝓpriꝯ
Impuas ſ ꝓ bdaui tẽ uiue repllias. ꝙ macias.
Appoũ tollit macias ei atq; plasma.
Emũdat lepꝛa. ſcabiẽ q; atq; repllit. Lepſiſ. Scabiosis.
Ore du tenũ. q; coꝛis illd ateni.
Demiſ ñ medicaũ dicit ſedare doloꝛe. ꝙ dentis
Elleboꝛi nig; ꝓcipit plmi unam: De qm dat
Donari dgmã. leuat ſ cõmouet alui.
Plus q̃m bis bnos obolos uenit atq; ꝙ caugla
Hm apuꝛ medi calida ſtrigꝯ ſedi. Cyprus
Dicit cẽ gõ. potu depllit ei: ꝙ catulis
Calculũ urne ꝑgat. lateraq; meat. Urne.
Dicit apollodꝛ q; pelleue poſſit uboꝛtũ Uboꝛtũ
Si mlr foueat ag; q; coꝛeris illũ
Alleuiat hẽ cõſumẽ poſſe uenem: Uem.
Illi ſumi: ſ ſeptus que trahit.
Si ſe ſtui tõ ſumo ebꝛiuiget illo: ꝙ ſtomacho
Dicit eũ fieri ſinũ nugis ſ leuiore. ſ leuiꝯ
Si uuert alux uiaꝯ admixt oluo: Alux uiaꝯ
Suci ſic uiaũ fugat it cẽ magnus iũtũ. ꝙ iciꝯ
Hũoꝛes nimios deſtruit ſepe humꝛ. ꝙ hũoꝛes
Illi ſolus pulus melliꝯ iugat. Uleb
Vleã mire ſuc ul ulua purgat. uleb pur

Quamuis pulmus hūlib; nalet ozus.
Sibibrē stachū ōfortet debilitatū.
Copinus nltū sucūrit sepi hastū.
Aax p urmas hūores pgat anglos.
Arcto nalidū app si ūgis acetū.
Vlcia q̄ serpūt cohibēt medicamie tali.
Pomū medica calidā siccāq; ferēt.
Vapy venie gdū dnāt ī ubeq; sedm.
Splen-tenur crap venes: aī nulla supna nocet.
Si ūgūt ea nolēt amigdala tarta.
Coxēta s pgunt: & fluxu detinet alnū.
Illī i uno decocō sepi hastula.
Velice duos sic sedat supna dolores.
Et stachys sic illa nocet: sed solūq; dolorē.
Nefrēticos eadē nltū nocet: yeticosq;.
Calcul nfūtū potu depellit ubo.
Plinius ītestie solēt aq̄s sopīa nocte:
Pomi semī bibtū sic sepi arcet.
Illī radix collo spensa caducos:
Nō modicū pdest galieni ut asserit auctor.
Quēdā se pūm natū nidisse aduaī:
Etas aī erit annoz ac ad octo:
Pomi pūs radicē ferre solebat:
Appēsum collo. qdā uice dendit illa:
Anoz q̄ pūs cecidit. solutq; morte ligata:
Ptm̄ euasit. galieni ūba placue:
Bempleue aquis: radice demuo depsit.
De collo pūs: cecidit. iuguiq; resupta.
Cognita usibile fuit hūs sic meā fecte.
Ipē duas ondes aīcis aut ē caduus.
Aprā. si bibit. aī si suspēdat ur illa.
Seis illī cer aquā valencia gna.
Cū uno fluxū multas supna cohibent.
Aug solet uarios mittat pelle morbos.
Si rotūdē dat aī uno nocte bibenta.
Lui sē gemie spes. mat dī una:
Alcia q̄ maior ē spes est fcta dicta.
Radix meaoris palmus ē loga duabz:
Flossaq; ceu uigat. udq; duasa mūdus.
Dī spes uadunos. hūs bū purgat.
Dost pū portata steras uno stomacho.
Hīn aīcis uelas similius dī illis.
Erbā q̄ gn dicit melissophilas.

Barracū nri dnāt uulgariē illam.
Dreaīcis apib; gtissima dī herbis.
Nec gnidē magis illī flore uidetur.
Cōtēt folys apū si uasa pungas:
Nō fugūt. melius fatus si lacus ūgis:
Ungue aduenes retinēt examina tali.
Aurihū pdes apū fert retib; illa:
Sed de tā regit si ptinus herba.
Hoc ūq̄ questa nocet. ul aurnea: amat.
Terra solet uetes cōpellē q̄ sale stimas.
Hoc q̄ nutrīs dnāt succēre sedis.
Eēa pgunt decocto aī sale sumo.
Tali discutit nflatō noxia potu.
Et si iuuenis decocō sepe bibit.
Antiqs dissimiles uocāt q̄ lucos.
Almacras eadē pdest ortāq; noci sūp.
Volēa depgunt. morbos lenat arteloz.
Vha camus mansū si addita aī sale cūtt.
Et somēto decocō mēstrua pgunt.
Dre uetēta solet dētis sedare dolorē.
Lucia pgari caligine plini mēt.
Et si sucus fūmt aī mille puncta.

Vigenon grauol semiroa uamani Benedon.
Od amus silis uident ee aquillis.
Nascūt ī muris. ī ortis. ī rabulentis.
Illī ibe nus frigida dicit ee.
In medicinali radix ū pōt usu.
Flores aī folys cūdēs mūdo uino:
Pmodū dula. sic & tale fūt uiom:
Hec simul apponas ami ul restrictoz.
Addito thī illis. uinos & multa quelus:
Quali fagile: posito antaplasmate tali.
Hec adē tra facūt ei cap uella
Potari phibēt q̄ sustinere bibentē:
Q̄ cū cōfirmāt. et cōt plini auctoz:
Pcias q̄ dā potū comisse simulabz em:
Cū uno dnāt. alīq; ni medicinā:
Exoribus uestre. p̄es aut ille plalle:
Cordis & uenis. illa uenenisq; dedisse.
Dormīb; q̄ aī pullo. uuisseq; potu.
Hec uarios morbos: pondus q̄s pmūt.
Et uiridis fumus si tristia uincet aquo.
Terra solet duros hūs aī sale sp̄gere stimas.

Benedon.

Chaut tali sęptu sibi sodeat sui seruo.
Et tangunt dęte uiab; tbi ide dolentę.
Uiag; spues uice. pax repo nat eodem.
Qt tiunt ozra loco. sic cur tu uiuunt urbia.
Plmus ut dicit. si ample ille dolebit.

Guesdu.

Patus agas ę uulgo guesda uocamus.
Sō modiū q̄tū ꝑler tutoꝝ; sibi.

Dęfolys ei titl suū cataplasma:
Ulua magnū licet ogluminet. atq; tace.
Illoz sistit. repmit q̄ aliq; tuloꝝes.
Si tū mille ueni hic: sordida ulua ꝓgnit.
Eūdat mala. ꝑ sue ob uetę ignē.
Ouis ū uigęs albumę ouū ſ̄ addas.

Ulena.

Dęleuit uolūtatē. ꝓtinus ongę:
Appellat ga. spes lęc sępe leuę.
Bmas. effęs est dęm pene diab;.
Tū uno uulnę ꝙ ictibus si sepe bibit.
Pestifęs moꝛs aufert si addita ętas.
Tū uno. uenę uūda dies ꝓ ętuoꝛ ista:
Est medicina q̄dę. si cui bū ulua ꝓgęt.
Illi sucę reqū si uolueꝛ oze:
Lęc ꝙ tua ręgs libę decocta ꝓfuit.
Hęc ꝑ q̄us pueꝛo repellę ozis:
Si repetita diu uoluęt fauce sonoꝛa.
Turbat hęc ręgs ulua si addita ętas.
Qęrit electus aī uno sūpta uenenis.
Qę fuꝛet ulcus felis accędęs diebus:
Pellit hęc tbi assūpta radicib; ęi.
Cū coquę folys. pręt aq̄ reddita.
Ista plus panes q̄ tus sentiat ullū.
Uocę ū febrib; q̄ eanus ille medet.
Bis bmis folys ai tot radicib; lautus.
Illius mutuo si fuꝛ decocta fidę.
Cōmuas hilares it cōmuna quę sa.
Pędę uaruę. ut uū desępta bugloſſū.
Hāc libi gestādo mamu si q̄ris ab egro:
Die fuę q̄d agis: bū si ꝛespondeꝛit eger.
Uuer. si uos male: spes ę tulla salutis.
Et hęc cōpęta q̄d dixęre coronam:
Appm capta cū q̄uis q̄ dolemus:
Sic dicit illa: celęrę cōferre medelā.
Plurū affuat hūt osib; ęę salubrę:
Uictib;. luctis morb;. ꝛeuulsq; q̄ uelus.

Pectoꝛis ꝛuptis. ꝙ papue medicaꝛi:
Pulmonū agis. hęc asserit ꝙ pristę:
Diocles repmit ad pcōtū uictus ęctio.
Hui nomę folys de mille dederę:
Decoctaq; pars ſ̄ bene ponderę ungę:
Ui uetꝛa pręt aq̄. tussim medicamę:
Utili ędit illos q̄s aduersus angor.
Sō modiū laudare magos hęc asserit illa.
Plmus. hęc dicit cūctis obstręę moꝛbis.
Et q̄q; pręt hęc ꝑpetuę pmedū.
Sic ꝛamus tuas aptari posse pręmis.
Expulit febres. ꝙ plmus ualia dicit.
Qę ꝑ uus natis potęs cōcedere posset:
Uana tū nob; q̄ milia tunc uidebitur.

Herbā q̄m ga stęgnū dicę: latinę.

Uorella dicit. uis ei frigida ualdę ę.
Dū aurigę mię sedare dolorem:
Illius sucę. si sensim fūdꝛę mię.
Epilopis stęgni dicit cataplasma mederi.
Illud idę dicit capitis pdęę dolori.
Una cū stęgno si sal paruloꝝ teratur.
Pauonis repmet cataplasmata addita uocę.
Stęgni puluis depellitur illita succo.
Sucę suppositę stęgni stringit mulierę.
Cōtrit folys eius cōfuse poleimum:
Lyssę ipsius. sucę ogo ꝙ herpeta mordet:
Dę expulit. si uo uiscerib; ictus:
Augęt spumą. ceruisą. oleūq; rosatū.
Coq; ꝙ melli ꝑ q̄n stet medicamę.

Amandus grę: q̄ grandidęa latine.
Hęc hui media calidā si q̄q; fuꝛet:
Terꝛi ęm uiꝛę ꝙ depellit abortum:
Si mutui pręt aq̄. tussiq; medetur.
Cōfricata uuat si mutua bibat acetꝛo:
Splen si q̄at. ꝑgat cū uino nigꝛa sūpta.
Pdigus i ꝑnapio sic sūpta medet.
Sic ꝙ pestiferis cęcidit moꝛsib; illa.
Cūctus ꝑais pdest si addita ętas.
Bordes ꝑgabit. multa licet uiuędo.
Si cū mille uenas. ſ̄ ętas desup addas.
Cammandros cęli aī sucus mille ꝑunctis:
Dū clari dępta caligine uędi.
Si tęs mistęs oleo. coquę ꝑungues.

Pellet frigorē reuocabit et ipa calorē
Frutolo gia. Aluū loge ipōs tō nouū ē:
Lōga pr. uidue ē. aū lōga uuart.
Dū rotūda legis: q sit uidue rotūda.
Terra demittus gō ōmoue uuart.
Viribz h̄ peue pt dī ē rotūde.
Oū um calida sumāz legūt breue
In pmo uis sinat gō ū. fuēsq sedo ē.
Pestifēros moris: aī uno supta rotūda:
Cuart. stallipti pdest pnata uenenus.
Lycop m̄ radias eduat supta scās.
Tū pipe et murra putēdine pgat ab oī:
Posit ptū pnata theal ul' ebdoma tū.
Almacus pdest et fgora supta repellit.
Pleuenenos ēt myero si suīt ōpue.
Odluler ī hyeū sīaddita ēta repellit.
Vulua aī uell' pgat replenz liquē.
Qđ si pdās pram cōiugis. et inde:
Vngas gīguas: dēbet pndine pgat.
Splenis diaca solunt. latisq dolorē:
Si mera pnant aq: febrīq malignas:
Ī pnata m: fert cōpescere mure.
Spasmus. Sic et spasmus si oīa ebueīt hausta.
Et sedat duā sic sepi hausta pdagin.
Et mozb ī anuare soler sic supta rotūda.
Et uētē tumū sic mitigat illa dolorē.
Sic q sit supta tenuis pulmōe illa.
Demonū him depellere dicit el'.
Inflates humo ēdūt hr exhilarari.
Fistula nuart hui' rotūdi herbe.
Si bū pgatus el' loca cōcava fistule.
Smgule supta sedari dicit herbu.
Oia lōga pt q dici posse rotūda:
Longa tū uires hr illa debiliores.
Vū qđ cē ū defluerit qūz rotūda:
Pter pond lōge pnant dimidiū q.
Fomēto lōge pdest decocō mure:
Morb mactis hūores extenuando.
Vmbs et pgat eadē si sumat illas.
Olmū hāt formane mures aī carne lōuma
Appetūt multe pōs cōcepit mēst.
Cremanegat pstēl admota calē rotūda.
Hāc dō qđā ēre dicere uenenū.
Alguriū pta sūpsere lugūa nomē. Lyguiria
Copiaq matoi ibi nasat illi' hbe.
Terā hunc gō ē sua calidiq ugores.
Maior uidias uis ē. et semīs emo.
Et par ē illis uis ī mediamne q̄uis.
Iuflato stōcho aī uno supta medet. Stocho.
Et tali pria uis digestiua q̄uatur.
Omīb; et morb sic p suīt urtioz. Hurtoribz.
Vrmas et supta mouet et nūtā pgūt. Vrie et mūtū.
Tota uenenatus mediat morsib; hba. Morsib; ue
Sibibrē hui ēta pus umoq; soluta. nenatoz.
Et ps cōtē pnat delup herbe.
Lō modica pdest colaq hi mā sal' hausta. Colaq.
Sal' si uidias elixatua bibatur:
Sō solū colus decocō ebueīt ista:
Et supās medicabit oīb; hausta.
Digestibilib; semē bū pūgit eus: Ad digone.
Oīb; aridoris q̄b; ē stupefacta uret.
Vis ē. pcua q̄b; omīs digerit estas.
Hāt cello stīubus pnaq; rodit uacuā:
Asseri. aridoris ei' tū mō semē.
Si seri tussit. hr utrū dicēt a se:
Aut a doctoz libris. nō est mī notū.
Hec sto q uetes ū pus leuidis ista:
Et tollūt herbā. ner me legisse reor doz:
Vllū: q̄ habi ēmoīb; astringulet.
Lingūa bouis gō ēuoc buglossa uuart. Buglossa
Oc colā rubeā. tunio fiore pictā:
Pungat. aī uno fūt si supta frequēt.
Consili pnata m̄ cruce ualebit:
Caudiacā: colere quē fecat copia ing. Pulmoī.
Hūores nocuos plino uū dēbit hausta
Vocē aq repide si suā sumet eus: Ad spasmi.
Nec q stultum patietur mure mediate.
Omū pnatū q̄ sit macata buglossa: Ad debilitatem
Vnū memorē ēbru dicit ēuare pti. memorie iem.
Lecos cōiugas decocō dicat el'. Ad fluxū ventris
Bedde. si fūt mē cōmuna spartia. nimis cōmunis.
Ligam mures alide siccaq; legūt. Origanū.
Ta hunc i utq; gō cōcedit ce.
Ill' ī uno augat decocō supta:
Omus pestifēros moris si sepe dicat. Ad morsū pestifē
Cū multa supti pdest acomita bibēti. rosū et uenenatoz. Acomitū ē hūt uenenū
sic q animalib; dōt
il esse.

Sed mistus aliis dicunt obstare venenis.
Et quassata iuvat mansum vel sepius haustum.
Ydropicos reprimit bibitum siccatque tumores.
Cum mulsa bibitum coleram deponere nigram.
Dicunt oxifabi fuerit si pondere sumptum.
Menstrua deducit bibitum vel si sub addas.
Tritum vel cocta mulier si se fovet herba.
Illius plurius tussim cum mulsa repellit.
Pruritus actoras maculasque cutis fugat omnes.
In quo decoquitur si sepius ampne lavetur.
In lavacro iuvat ycteros decoctio sumpta.
Succus pro dicte viridis si sumitur herbe.
Uvas et fauces curat siccando tumentes.
Oris vulneribus medicabitur ore retentus.
Naribus infusus yrino mixtus olivo.
In visum capiti coget manare cruorem.
Auribus infusus sedat cum lacte dolorem.
Hic succus mixtus cepis et rosiriaco.
Ponitur ad solem tunc quando sirius ardet.
Sicque quatriduanis fervebit in aere diebus.
Si supponatur lecto confectio talis.
Effugat ut dicunt alia cuncta nociva.
His quibus ex aliquo vitio digestio tarda.
Evenit ex vino prodest si sumitur albo.
Et colam et mors stomachi lenire probatur.
Illius succos oleo mixtos et aceto.
Succida lana bibat et sic sub addita membris.
Pluvatis
Laxatis et contusis mistum iuvat illa.
Ducat urinam lumbricos reicit hausta.
Dente diu tritum solet inde fugare dolorem.
Omnia potatus succus iuvat interiora.
Eius cum succo si carica trita bibatur.
Sudorem poris producere fertur apertis.
Apposita coxis succus cum poline farris.
Harum sepe granem pellit reprimit ne dolorem.
Usque ad annum gratia quam nostri caniculatam.
Dicunt huic herbe virtus est frigida valde.
Tres habet species semen profert prior album.
Altera sub rufum producit tertia nigrum.
Nobilior reliquis est semen qui gerit album.
Per quod si desit mos est apponere rufum.
Nigrum vero frequens medicorum respuit usus.
In quam foliis contritis adde polentam.

Hec adhibendo potes quosvis curare tumores.
Sic mire calidam potis sedare podagram.
Auribus infusus vermes succus necat eius.
Illarumque solet varios lenire dolores.
Ore diu tentum si contineat acetum.
Quod est decocte radices illius herbe.
Dicitur immoderatum dentis sedare dolorem.
Expressus succus contriti semis eius.
Viscosum calidumque potest compescere reuma.
Si fuerint oculi pacientis sepe perunctis.
Semis illius obolus cum semine mixtus.
Micronis perit cum mulsa sumitur illis.
Utiliter fluxum matricis que patiuntur.
Et dicunt emoptoicis sic posse mederi.
Vel quocumque modo sanguis iactetur ab ore.
Dicitur is potus cum vino sepius haustus.
Cum vino tritum semen cataplasmaque factum.
Mammas et testes dicunt curare tumentes.
Emplastris multis apponitur antidotisque.
Lac fert sicut olus hec herba comesta mamillis.
Prestat idem succus vel quovis vulnere fusus.
Dixerunt malvam veteres quia molliat alvum.
Esse catostomacam sextus niger asserit illam.
Atque diascorides tum interioribus ambo.
Sumptam sicut olus multum prodesse fatentur.
Et sic vesice dicunt illam medicari.
Sicque venenosis occurrere potibus illam.
Hii quoque confirmant malve foliis salicisque.
Ex equo tritis cicius melius cruentum.
Sanari vulnus emplastris quam preciosis.
Addunt auctores ipsi quod malva potentur.
Conquassata iuvat adipi commixta vetusto.
Unius caulis radix admota dolori.
Dentis sedat eum venenum stimulare refertur.
Hec eadem femori si lino adnexa gerat.
In lana nigra tincta si gesserit illam.
Femina mammarum dicunt obsistere morbo.
Scripsit abortivam thebanus olimpius illam.
Si resolutus adeps miscebitur anseris illi.
Et sic subdatur veluti pessaria vulve.
Contritis foliis illius cum sale pauco.
Egilopas pellet succoque medebis eius.
Punctis apium cui si coniungis olivum.

Cauē ide lunas aquā re nulla nocebit.
Decocta ieiuo aq̄m si addito mulua:
Bue ēpes adoras pelles sur sumq; necnū.
Decoctus ei tolus si nigris oluū:
Extingues ignē sanarū attraplasmate mul.
Et ab urus illo hūs bueit ignis.
Durnas stans ei decoctō mollit.
Cruentos aūl macias stans:
Hec eadē pdest mures si subdit illis.

Dgōcen. Hec tua dgōteon gauq; uocat nos:
Hi eadē uligi lūg colubrina uocat.
Od volub silis macloso cortice surgit.
Ex q̄bus anuās expti credim ee:
Od q̄at a sili colubna uenena fugare.
Q̄ hās secta radice p̄munit eius:
Tuc ab icur lu spentū diuc ee.
Q̄ morsib; illor aī uno sūpta medet.
Si uigas oleū aī sumo seis huī:
Auribi ifūdes potis sedare dolorem.
Hec sumo lanā madidā st uuis addas:
Cōpescs morbū q̄ polipū ē uocat.
Si sunt aīes magnū solet ee uulnus.
Bucco rabinos eius aligo fugatur:
Et uarq; morbiās luna p̄cauitur.
Ex q̄ puro si sit lutu mille ue muco.
Et pdest eēs uidr si mūdet ulla.
Cū pulua ignis cerebros seis hausti:
Luna muda fert pulsa caligine veddi.
Si mauelseps illi florus odorem.
Nare sunt pgnās: depne fr abortū.
Vl si sit rudis magna s bō ma tra.
Pulnus rabinos ei aq̄ mille iugat.
Tussim cōpescat sūpt. sedituq; arcuri.
Et cōfert emoptoicis hec sepe uuamē.
Morsus hūores celauret si vedituos.
Oib; hys pdest uidr si sūt alla.
Hec cū sumer ei decoctō sūpta.
Et aī uno uidr ue nē monet hausta.
Q̄uocat urmā. fugedenia uulua pgat.
Si sit ei tra aī nisse bona uita:
Vulnus hūs sordes pgat. sui igna uuit.
Dolas s uulno macias depllit acoto.
Esse pdū dicit uicū. au p̄no nomē:
Et a p̄mice uiebu p̄ncetus. id ipm:
Plebs dicit mula. solet hr de sgore nasu.
Aūpne dgonce uidices decoq; tela:
Puo delet: si sepi aūpne figuetur.
Vim caludē si coag; gou fr mēta sedo.
Sūl pruuus dgestiua iuuat.
Cōfortat stōchi. uōtū q; dormer iuuta.
Labios octa depllere fert eadem.
Diuisis morb; cōfert testudoz:
Si solueat aq̄: q mēte octa sit bla.
Coretū solue lac mānus addita tra.
Pulsillata fugat anus aī mille dolorē.
Aspras ligne fugat illa sepe fricate.
Hi autag; aī lupa par tū soler ee lupe.
Cruta anus morsū si addita aī sale fat.
Per emoptoicis myrto surit acoto.
Secta sunt si sbdit illi ante:
Q̄m fiat colubr: mli nō cōcipit inde.
Calcolos fuat pulsē ñ sunt eius:
Armeē ul si uuidis si addit hla.
Hūnitus nerui. solui ge uocat hla:
Q̄m uri dulc nulgat morte ingellā.
Canes euūdat. pastenā uulna curat.
Cū rasano q̄dū q; sal si addita tra:
Dermas aleps cura cōpescit eadem.
Sulfure aī uno pgamētuq; solue:
Admisce solui semē q; lilia prelet.
Hys ligas. hi cocta uero si addita seis.
Sic seras spgit: sit aptemana iugat.
Durnas hy alias: emollit ee cataplasma.
Vulsa decocta cōmixto thure uocq;.
Aponas cere scalis q̄m uexat miqua.
Parieus mli si se sbfumiget illa:
Aferet aīa uetes depne pondus.

Vnc q̄ q; aupis ei depllere morbi:
Q̄ tū arnadoni studios tu p̄sse nuri.
Dulcet ut uideas lāgua ferre medela.
Castorei siliqs bis sex p̄ q̄rere cura.
Aq; ebz digitus lūpla mensura. acq;:
Demq; ter aq̄es siccla q̄ nullior esse.
Haur eq̄ de flāmas: si p̄ua sbire doleres
Pdere mlti repidū p̄cipiz illo.
Ori etiamo pot pbere mentero.

Arnadoni castorei.

Cuiꝰ sedatis morbi successerit hꝰ.
Nil aliud restat nisi ut appetite morbo.
Atq; duos sensim digitos manuare meritio.
Ad merendū tepide potabit languid⁹ ipe.
Cruorq; atq; dies cunctis cū uenerit. iuuo:
Cuius si egro cōstiterit fert medicamē.
Cultoreas illiꝰ si tempō dis eq:
Illicet binos digitos mouere meritio.
Admerendū tepida potabit assumere cuncta.
Orta illa dies ō sedet cuncta pari.
Omnia q̄ silis precellēs nauiq; sedo.
Sedet tēpe cōcordat demiq; cruo.
Septimū uiꝰ nouē pārq; cadie primo.
Cuncta dein ō sedēs ad duodenū.

Piper. Carmine iā aliq; uulgatis uerbis:
Nē species illas q̄ iā cuncta q̄ notas:
Cibus ne cedi sentit tepida relatio referre.
Atq; p̄ pipis q; nouā ipā coquina:
Cum medicina fuerit cuncta puto distinguēdus:
Cruris sicce piper asserit alludere.
Terrā et gō credit huic mutuq;.
Tres sit huic species albū longiq; nigriq;.
Sz q; sit genie medias tribuo notare:
De spē mg̃ dicā q̄dam michi nota.
Crudū ul' actū supnū ul' mille ligetū:
Vim digestiuā stomachi necnisi cuncta abrit.
Mores pestilos cunctis sublimia tollit.
Oculis cunctis tortuas sepe querelis.
Adq; moue solet frigꝰ priorem febrē:
Cōpellit febrē si cunctis cū memorē:
Cū cunctis lumas: ul' cā solutis bñ ctis.
Cuiꝰ cuncta tepida pectū tormina sedat.
Et sicubi tepidū admerendū cā pice dura:
Et si appetitū tecte q̄ cingitur illis:
Oculis pigre solet oculos caligine duri.
Admerendū nec cuncta complaciuere deleri.
Cruoris hiemē exulit cā pulue ctō:
Cuncta q̄ Anna cuiꝰ pip. q̄ sit si addito cunctis:
Septi mediū cuncta hic pulue dicit.
Nemo pt ōs pipis describere cunctis.
Nāq; pip ferme medicamina cuncta reperit.
Antidotiq; solet paulus plibꝰ addi.
Hic puto cū paucis laudes de supice dixi.

Odit sic immunis hic digni laude medet.
Petruet calid⁹ siccū q; q̄rē i ctis: Petruet
Et gō. cernua cetal si frid⁹ hiem: Cetal
Cuncta hic pariēs. teneriq; dnm ore.
Et nuat admoto si grauet ore cibo.
Hanc in cuncta tepidū de flatre ligni. Ligne.
Si nuā releuet binos pnde pisam Nue.
Et malis aliis uiuis sic obuenit ois.
Sicq; leuare solet morbū q̄ mēbra resolut Palmas
Nō modicā pdest supnū cū mille cicutas. Cicutas.
Sulphuriū collo pius pdesse caduas:
Credit et solo sucrere sere odore.
Et oleo q̄ decoct si corp⁹ iungas. Febres
Cū febris mortū. tollet immunes rigore.
Semi sepe grue fugat ligueu tale dolore. Pecudes.
Cymā sentit otē palute inde pūctus. Petiuas.
Nō leuet manub; fuit si sepe tractet.
Lingue si totū corp⁹ mulcebit ictu: Lo sudori
Largꝰ p pzos sudor predet aptos.
Cōtegebrios soleat hic quenis sedare dolore. Febri
Et corp⁹ sudore pt a frigore tuti. Febres
Et medicamēto soluet thecatū ictu.
Tūdē pdest si ctū soluis oluo:
Sicq; frumēto lecū quenis medicare pigus.
Singulet atq; pip ecles i medicina: Cingul.
Dicit hec cū cācēo de uuis eius.
Aspice punat medicū calid⁹ sicq; cruoꝝ. Cruoꝝ
Cuncta q̄ illi gō in uulnerib; ctis.
Alligetū q̄ aiq; in depellere tuguit: Vesicant.
Vilcā uenenū ignēū stomachi sup guttē. Stomachi.
Et digestiuū stomachi necnisi calore:
Curauit. q̄ nemus credit ibi bere suuē. Nemen.
Et flegū uētis mutato tingere cortū. Stigere
Hec dētopnoicis unā pingue medela: Ortopnoicis
Septi dicit. cū pulca sepi bauctū.
Atq; uenenū sil cū uno morsu: ipīm: Vene morsu
Polet opē. cuiꝰ sale cū pollue uicto:
Apelle repete: solet restes cane cumentos. Cathetes
Appetitū. si sitit cū pulca uictā supnū. Vetitis. Vitiosa
Dicit pallentē dare mēsū sepe colore. Galieni
Legumine stomachi supe galegā relegū. Galega
Et si flatus fuit. cū uolumē tpīm. Fluctus
Inclusū uentū supnū fugare uentos. Cluctus.

Puer. Stoph. quia bñ mastrucca pgnet bñ aptē de stamine scape rubie geadme. Tinge. Tolet uiolaceo. Naues tinge.

Vna digestiua nuuat hec colicis medet.
Ocis ñ modicũ mũdũ cõmedat odorẽ
Augmẽtat lũptũ uenis uenũq; calorẽ
Adme lũptũ zedet obstupe uenenũ:
Affirmãt ẽ reptiliũ morsũ uuat hanc.
Bũptũ gbrat stochũ. cuicũq; saluberr:
Cõmouet. ẽ aeb fastidia reprimit usu
Auriquũ stochi diãt aurũe dolorem:
Sed si praes ieumo mastricet ore
Et sic mensẽ sẽsum uorer ille saluus.
Lubas. Lubricus uẽtris depellere dr haustũ.
Allen quẽ sumpt ferorẽ pellit ab ore.
Et minũ bibtũ uini depllit odorẽ.
Carioph. Anisũ diãt calid sicciq; sedo:
Esse gdu. ter ẽ stochũ corroborat haustũ.
Et ter me aĩtus ualet ictozibz ipm.
Vna digestiua myre uuat abstinet ebrũ.
Accẽdit uenẽ. si dgme ponderẽ tũ
Potatũ sum aĩ ante latte recentẽ
Vĩ memorẽ reb? fortat sepi haustũ.
Cinam. Cinamomũ cõfert diu lyẽ. si bxr:
Est põs. magis q̃ pl's sbal' bẽ.
Et q̃plus mordet mera dilediẽ ligũ.
Hyssop stochi sumat. aquo bxat ipm.
Et sumat accepras ut digatt ci estas.
Bũptũ auert epar. laniq; ẽ nãtã pgat.
Hyssopus tussi ebullit cũ sedabit atq; catarr.
Popias q̃ spem au pbet ẽ tipana nomẽ
Bũptũ ñ modicũ reprimit uenũq; dolorẽ
Reptiliũ mors auert si iugat illis:
Ocimum. Ocimũ dat oculos hũores sumat aq̃sus.
Si bñ cõtũ fortis misceat acetto:
Libat appetitũ tert letargine multũ.
Sq̃ uuat morbũ q̃ duc ab ũere nomẽ
Cipolla magis spes sluẽ emoroydar.
Sengr. Sengr. aq̃ gelida dñi si cõtta bibat:
Tepe q̃ ñ dñi panes reuma fugat.
De spẽ gemmas lex ẽrt pyo dẽmas.
Costũ. Ostũ sẽ genuie spes. guis uuat ruleq;
Est ẽ amara mmis. hẽ ĩ oriat dñi ẽ.
Ultra ño leuis. ñ amara. colore sballa:
Hãc auples mittit. pro mulier medicine.
Vrinã pgat. ẽ eius obstacula pellit.
Splen. Splen. epar auat. lateq; fugare dolorẽ:
Diãt. ẽ iumo tepido si sũpserit eg̃.
Accetta pgat. si se sub fumiger illis:
Feni. sicc. ẽ mulue sedare dolorẽ.
Diãt. aut ex hys s' si pessarii sb' dat.
Lubicos pellit. pgat letargine multũ.
Si ctus cũ mille limas: uenẽq; mouẽ:
Diãt. si sit aĩ mulsa sũpta repenti.
Ex oleo costũ si coxeris. illine q̃ẽus:
Aĩ febs tepid: uerbes ẽ igore tutũ.
Sbuẽit hr stadi mẽbr stupẽtib; ũguen.
Antiquũ mihi ato curat pulsus eor.
Spica nard. Spica nardi. ẽ
Betat spica: q̃ dñi mdica nard.
Cõfortat pcordia ẽ stochũ ex doloẽ:
Ieiun. stoch. reb. Ieiunũ stochũ roborat. ẽ nutrit.
Et frigat. ẽ renes illi apozima pgat.
Pastinac. Pastinacã uuat. urinã. ẽ mulsa pellit
Petras. Petras. hũmbz. nãus. Petras pfert. nãus hũmbz obstat:
Os caput ad pẽ trãsmittit sepe p uuã.
Petrosel. Petrosel. Pũctuus auferat. ẽ mores meliores.
Menth. In stocho claudũ solet haustu repellere uẽtũ.
Vetast. Vetastas minuũ refrigat. sbdita fluxũ.
Cuius. Cui gelida si det. aĩ sedare cruorem:
Cuius. Dr hr cordis. ẽ nausea sistit inde.
Venen. Exanat hr uenenẽ. aĩ sepe sũpta luẽ.
Acetos. Acetosas ictus. elixatus in resolut:
Oculis. Ei somnũ p pres meliores.
Oculis. Oculis. Cluna si repta foueant sepi illa:
Affirmãt oi purgine lucerna redi.
Palpebr. Palpebrasq; pili bñ cõformant crudi.
Dipsad. Dipsad. Est nardi spes. q̃ celtica spica uocat.
Celtarũ tũ q̃ natat in regione.
Oia q̃ nardi uulgi idica. dr ista.
Posse. Posse. hoc nires uidear. dere mniores.
Thus. Thus. Thus calid sicciq; gdu dicẽ sedo:
Oculis. Cluna clarificat. lacteq; si uoluit ou.
Contra. Contra. ul' cũ mlcis latte recenti:
Vulnib. Aurib. Aurib. cũmo ctũ prius lacteq; mireti.
Vulnera. Vulnera q̃que curare recẽtia dicãt.
Vngbz. Vngbz. Vng' pectino mireti medicabit ulcus:
Aqmireti pelli. ẽ aranea dentis ungis.
Aurib. Aurib. Dr hr cõtũ ũmoq; repete solutũ:
Affirmãt aurib. mirti. posse dolem.

Trū cū cera cū olea. sucq; vsito:
Pmerā uenas dū mūr cuuere cumētes.
Aqueo uino si sumat ul' aceto:
Aut ardt cū optorias magis aurū mar.
Tū cū lacte ceres mulcebri. sc sūdis:
Vlcib; si q; sepe uidert in ano:
Aut alio q; uig; loco: medicabit illas.
Hinc aloe iūges lacrimig; illb ūis oui:
Sic ut sit spissū: secte si'ad no uene:
Aut hys mulcib; mixto q; lingue manār:
Nec soluas q; cū cedas diuisa cossc.
Affirmat meli' nil sūt posse cruozē.
Si sit op: medicamē ide stiade poz:
Non fit mat; ualeat soldata cautc.
Vī memorē ceb; po cōfortat odore.
Origano uētū si qs cōmasticet ipm:
Hūores nocuos capitis p spiritā repellit.
Allcuiat illa gue capitis pgatiō lingū.
Anseris aut anatis uncta pigdie ihur.
Fit cū aqua lauā ualēs mēbs q; lesum rigi.
Myrr aloe gemīe ispis. q; ebrulet ēq:
Hūs de quar cū fugit. hec cpti ne:
Di. t magnas bt t medicamīe mires.
Vilior ē: pice q; figura colore uidet.
Flare nō bigatt stōchū. cupd. arteriolig.
Leuat hūore pgādo p alua nocuū.
Vetcos pgat recētis iuuat mēbra.
Vulsū q; dq; teres pūdie pgat ab oi:
Mī iserē pului scādo q; sanat.
Hapne uetet diarr; t restituit:
Vlcā cuare. ul' uulnā pulue tale.
Si soluat aq; uulnt aptenā labr:
Et naris si appon nec cō colore:
Liuorēq; fugat: si cū lana fouē.
Aceti cū uino mistēs oleoq; uolato:
Vnge coles caput; efficiē. muscq; uuall.
Vngue pue sedabit ter celer.
Cū uino bū cōtū cū plastmag; fouē.
Cōgenat t retinet q; pilos q; cadere;
Lige gingiuas. uncis q; sbuēt ozis.
Si stēt eo: cū uino mille ne mereo.
Hec supū p se uētē ñ soluet aute.
Te cū stēlo pmat ozibalsi aptū.
Cū ledit illū soluēta cetā uētrē.
Tū gemmas cū mstū sume dīgmas:
Idē ipept. colam sic fleumag; pgat.
Diaph die p cenā sume dicit:
Vtile cres ei pilulas. vmas ue. uncia:
Cū suco caulis. formatas ut falā gillas;
Aut acer. hūores nocuos cū stirpe pgat.
Odit hys meli' si mastic ingit illis.
Hō corrpēdo stōchū. ñ uim faciendo:
Purgat pilulis fiūt q; sepi' illis:
Vir ūqm capitis ne. ab ire ille dolore.
Et melius ē cēlis ñ crede salubri' illis.
Si cū diuīs uis solue langl' alnū:
Partib; ē illis: ps admistēdo ualb;
Vna diagridiū. sit apta solucō fiet.
E x p l i c t.

Hec olus ut rua ebls cruabs cruasca.
Et maior rubea plage q; st media.
Hys hbis ēq; baptiste collige festū.
Sūmū dant q; radicē dat t herba.
Pse q; q; teres. tras cōiuge stateie.
Pondi idē q; herba fit omīb; equa.
Hinc mistēdo teres pse tas p' herbas.
Eaq; pilas siccas siccato sole ut igne.
Vt nux forma pile cū tte sit simil' herbe
Vna cū sano bibe pnu ne. q; mane
Hys q; cēpib; solus sibis rege plagā.
Ita appone magis hīas in corpe plagis.
Si plagā de rege bibe cū deleas mde.
Si sit mortal' erit egrus bū sanū.

Saluia austeri cū lauēdla pulla ueris
Mastic. aurēa. cuīt pilulā mebra.

Apia. Allia. Ruta. Sauina. Porrus. Rosa. Anetū. Camomilla. Adula. Ostrutiū. Terfoliū. Smapis. Cepe. Serpillū. Viola. Caulis. Elleborꝰ. Viuenā. Agrestis. Bugiosa. Origanū. Tarofilū. Thus. Aloe.

Naſtrciū. Erua. Cepe. Yris. Canele. Aurea. Abſinthiū. Plātago. Ruta. Fenicls. Apium. Fenicls. Petroſelinū. Anetū. Betonica. Camomill. Pulegiū. Cepe. Cepe. Origanū. Cepe. Viola. Camedꝛa. Dragūtea. Aloe. Cepe. Cepe. Cepe. Thus. Thus. Aloe. Cepe. Cepe. Cepe. Thus. Aloe. Cepe. Cepe. Cepe. Thus. Aloe. Cepe. Cepe. Cepe

Apium.	Caulis.	Acetu.	Bugłossa.	Caulis.	Sinapis.	Aloe.
Cimini.	Lactuca.	Sodoer.	Vuena.	Pris.	Pastinaca.	Ruge.
Galanga.	Origanū.	Costū.	Aristolog.	Cipe.	Centaurea.	Feniculs.
Spica.	Acetu.	Pulmo	Ecoz.	Puinca.	Pioma.	Saluia.
Cōfortatiua	Galanga.	m.	Absinth.	Camāda.	Puerū.	Anetū.
Absinthiū.	Canele.	Vrtica.	Cura.	Aristol.	Canele.	Aloe.
Cepe.	Aloe.	Allia.	Apiū.	Costum.	Spica.	Vestice.
Piper.	Cōfortatiue	Cura.	Calamintū.	Intiemb.	Coliandr.	Alluū.
Galanga.	uenenō.	Porrus.	Pulliegiū.	Arthemes.	Vrtica.	Plātago.
Zedoar.	Plātago.	Pulliegiū.	Feniculs.	Abrotanū.	Lactuca.	Feniculs.
Cedo	Apium.	Feniculs.	Saluia.	Cura.	Galanga.	Area.
lon.	Porrus.	Ysopus.	Betonica.	Rosa.	Canli.	Portlaca.
Absinthiū.	Calamintū.	Sinapis.	Camomill.	Anetū.	Abrotanū.	Pioma.
Plantago.	Lactuca.	Viola.	Ostū.	Ysopus.	Cura.	Senecion.
Sathurea.	Rosa.	Vuena.	Sinapis.	Asarum.	Calamintū.	Saluia.
Cura.	Pavella.	Bugłossa.	Pastinaca.	Vuena.	Emula.	Spica.
Pavella.	Area.	Anetolis	Serpillū.	Lactuca.	Nastrtiū.	Capitū.
Betonica.	Acidula.	Abrotanū	Pioma.	Origanū.	Sinapis.	Arthemesia.
Camomilla.	Portlaca.	Alluū. pmus	Senecion.	Saluia.	Centaurea.	Area.
Serpillū.	Trifoliū.	Plātago.	Vuena.	Spica.	Caulis.	Betonica.
Pris.	Coliandrū.	Calamintū.	Piper.	Laterū.	Pris.	Pavella.
Pastinaca.	Cepe.	Betonica.	Canele.	Vrtica.	Absyn.	Camomilla.
Senecion.	Pastinaca.	Sinapis.	Costum.	Cura.	Ellebor.	Ostruciū.
Aristolog.	Papauer.	Pastinaca.	Spica.	Calamintū.	Bugłossa.	Sinapis.
Piper.	Caulis.	Viola.	Aloe.	Feniculs.	Origanū.	Cipus.
Adueniē	Pioma.	Acarubiū	Cimini.	Saluia.	Fugella.	Pioma.
mollienda.	Borago.	Borago.	Sple	Camomill.	Costum.	Vuena.
Absinthiū.	Cimini.	Aristolog.	m.	Trifoliū.	Cōfortatiua	Vrtice.
Vrtica.	Libanus	Cimini.	Absinthiū.	Viola.	Area. am.	Artemesia.
Alluū.	Abrotanū.	Ord	Vrtica.	Caulis.	Thus.	Abrotanū.
Cura.	Absinthiū.		Apium.	Acarubiū.	Viola.	Absinthiū.
Porrus.	Allia.	Senecion.	Pulliegiū.	Vuena.	Centaurea.	Vrtica.
Lactuca.	Plātago.	Bugłossa.	Lilū.	Aristolog.	Senecion.	Apium.
Rosa.	Cura.	Spica.	Ysop.	Costum.	Saluia.	Pulliegiū.
Emula.	Calamintū.	Confortatiua	Pavella.	Rembr.	Betonica.	Feniculs.
Ysopus.	Ysop.	Costum.	Betonica.	Abrotanū.	Cura.	Sathurea.
Anetū.	Acidula.	Anetū	Camomill.	Cura.	Pastinaca.	Emula.
Betonica.	Trifoliū.	Aristolog.	Ostruciū.	Plātago.	Coliandr.	Anetū.
Portlaca.	Coliandr.	Calamintū.	Nastrtiū.	Porrus.	Caulis.	Betonica.
Nastrtiū.	Nastrtiū.	Confortatiue	Sinapis.	Feniculs.	Senecion.	Camomilla.
Cruca.	Viola.	Cura.	Pastinaca.	Allia.	Camedrea.	Trifoliū.
Sinapis.	Caulis.	Adiuuāt	Serpillū.	Emula.	Acetu.	Cruca.
Cepe.	Origanū.	faciendā.	Viola.	Betonica.	Cimini.	Sinapis.

240

Serpillū. Ligustrū. Abrotanū. Ellebꝰ nig. Ruta. Artea. Camādrea.
Caulis. Origanū. Vrtica. Cipus. Caul. Artiplex. Artiol.
Asarum. Ciminū. Rura. Valua. Elleb. Elleb. Canulata.
Cyperus. Canele. Pullegiū. Dsintea. Borrag. Nigella. Valua.
Ligustrū. Costū. Fenicl. Abrotanus. Aloe. Ruptis. Dragūtea.
Origanū. Spica. Lilū. Apiū. Herus. Enula. Nigella.
Dragūtea. Artrita. Satureia. Ciarta. Abrotanū. Betonica. Costū.
Canele. Artemes. Nastrū. Caulis. Artea. Eruca. Thus.
Costum. Abſinthiū. Eruca. Canulata. Lilū. Lucubꝰ. Aloe.
Spica. Vrtica. Ciruta. Valua. Anetū. Ysopus. Quō fluxꝰ
Cestrus. Plantago. Pastinaca. Dentra. Smaps. Abſinthiū. ū caulis.
Artemesia. Ruta. Valua. Thus. Caulis. Cornulis. Salua.
Abrotanū. Pullegiū. Dragūtea. Vrlacē. Senecio. Aquallat. Viola.
Abſinthiū. Rosa. Cimini. ar mucē. Cēturea. Artea. Plantago.
Vrtica. Lilū. Galanga. Pullegiū. Vngulꝰ. Eruca. Verula.
Ruta. Artea. Garofil. Fenicl. Artiplex. Camādrea. Thus.
Satureia. Anetū. Costū. Lactuca. Thus. Origanū. Quō uꝰ
Calamētū. Betonica. Spica. Anetū. Quēbꝰ dꝰ. Hiacurb. Quō malꝰ.
Pullegiū. Smaps. Adcapi. Caulis. Anetū. Dentis. Vrtica.
Fenicl. Viola. Dentis. Canulata. Smaps. Ingulꝰ. Plantago.
Lilum. Yris. Artolog. Pdū dolꝰ. Artolog. Abſinthiū. Betonica.
Satureia. Pioma. Quō ecpt. Plantago. Quō reuū. Vulne Smaps.
Salua. Artolog. Valua. Cepe. Puer. rib. Ellebꝰ.
Enula. Canulata. Podagre. Quō stru Abſinthiū. Cipus.
Patella. Valua. Adped. Vrtica. mus. Vrtica. Spica.
Betonica. Spica. Marubiū. Pullegiū. Ardemes. Plantago. Aloe.
Camomill. Benūdis Valua. Acdula. Nigella. Apiū. Quō fleū.
Acdula. Allia. Nigella. Artiplex. Borrago. Satura. Ysopus.
Ostruniū. Plantago. Lilia. Ciruta. Benedō. Porr. Betonica.
Cerfolū. Pullegiū. Arbutus. Papauer. Quō tuo Rosa. Smaps.
Coliandꝛ. Artea. Artemes. Viola. Alui-ues. Lilū. Cepe.
Smaps. Valerianū. Lilia. Caulis. Plantago. Artea. Ellebꝰ.
Cepe. Yris. Satura. Ellebꝰ Pullegiū. Anetū. Galanga.
Serpillū. Artolog. Calamētū. Artolog. Lilū. Benūa. Aloe.
Papauer. Vulue. Pullegiū. Camedra. Artea. Camomill. Quō colā.
Viola. Abrotanū. Satura. Quō dauꝰ. Cerfolū. Cēturea. Pullegiū.
Cēturea. Porrus. Salua. Lilū ped. Coliandꝛ. Caulis. Viola.
Yris. Lilū. Enula. Quō ranꝰ. Caulis. Valerianū. Yris.
Asarū. Salua. Camomill. las pedū. Verula. Yris. Ellebꝰ.
Ellebꝰ. Yris. Ostruniū. Dragūtea. Origanū. Cyper. Bugloſſa.
Pioma. Asarū. Nastrū. Arudiꝰ. Camedra. Senecio. Origanū.
Borrag. Costū. Cēturea. arretus. Quō diaꝰ. Verula. Aloe.
Camādrea. Vermiq. Caulis. Vrtica. Porr. Vuena. Quō melū.

Ellebor. Ruta. Canele. Abrotanū Yris. Sinapis.
Pullegiū Apiū. Abrotanū Calamēti. Alua. Viuena. Abrotanū
Origanū Femelo. Abrotanū Ostrū. Alsa. Aristol. Lactuca.
Abrotanū Ysopus. Plātago. Sinapis. Camādra Origanū. Viuerū.
Rosa. Peronia. Yris. Caulus. Aristolog. Agalua. Abrotanū
Pordana. Asarum. Ellebor. Ellebor. Lygustrū Dyanea. Abrotanū
Ciclamē. Ellebor. Aristolog. Lugilla. Origanū Zedoar. Pionia.
Viola. Cipus Dyanea Valeriā Piper. Abrotanū Veronica
Abrotanū Camādrea Verbena. Abstinū Cummū Valeriā Abrotanū
Salnia. Origanū Abstinū Viuca. Zedoar. Artemes. Cipus.
Auenū. Canele. Artemes. Plātag. Canele. Paralisis Abrotanū
Cerfolū. Abrotanū Viuca. Apiū. Artemes. Pruas. Eruca.
Yris. Abrotanū Allū. Saluia. Abrotanū Ellebor. Absinthium
Camādrea Plantago. Calamēti. Porrus. Abrotanū Aristolog. Sinapis.
Aristol. Rosa. Ysopus. Auenū. Abstinū Viuerū. Abrotanū
Viuerū. Lilū. Parella. Camomill. Allū. Tremulus Zedoar.
Adustos Area. Peronia. Acdula. Apiū. Ellebor. Abrotanū
Viuca fact. Acdula. Camomill. Nasturciū Porr. Ydrops. Borago.
Calamēti Agalua. Ostrū. Saruhū Calamēti Ellebor. Agalua.
Lilū Thus. Arplex. Cipus Pullegiū Caduus Abrotanū
Origanū Abrotanū Celidonia Borag. Femelo. Plātago. Origanū
Viuerū. Plātago. Asarū. Thus. Lilū. Sinapis. Serpillū.
Helleborus Ruta. Pionia. Adustos Saluia. Viola. Abrotanū
Rosa. Senecion Ruta. Peronia. Pionia. Ellebor.
Abrotanū Acdula. Viuena. Origanū Camomill. Aristol. Abrotanū
Plantago. Arplex. Origanū Agalua. Acdula. Ellebor. Absinthium
Ruta Colūdra. Spica Letargia. Nasturciū Viuerū. Vermes
Apiū. Cicuta. Alce. las. Apiū. Eruca. Abrotanū
Calamēti Papauer. Abrotanū Lilū. Sinapis. Rationes. Observados.
Peronia. Verbena. Plātago. Yris. Cepe. Artemes. Absinthium.
Camomill. Agrella. Lilū. Canele. Pastinaca Peronia. Vrcalen pu
Colūdra. Agalua. Area. Abrotanū Serpillū. Abrotanū Vena. rubar.
Sinapis. Abrotanū Eruca. Abrotanū Dyanea Ruta malig. Adustos mal
Caulus. Viuca. Celidonia. Viuca. Abrotanū Centaurea. stupef. cerebri
Ellebor. Cerfolū. Cepe. Allia. Abrotanū Adustos Abrotanū
Viuena. Pastinaca Ellebor. Plātago. Ruta. prestand. Aristolog.
Aristolog. Caulus. Verbena Pullegiū Porrus. Absinthium Abrotanū Cuelpas
Piper. Dyanea Origanū. Cepe. Calamēti Lactuca. stammetis.
Viuerū. Lugrella. Dyanea. Borag. Femelo. Cepe. Borago.
Cothū. Piper. Abrotanū Celidonia Peronia. Papauer. Hectricis
Ydrops. Abrotanū Parella. Abrotanū Acdula. Abrotanū Calamēti
Allium. Auenū. Ellebor. pestiferos. Serpillū. Vinū Lilū.
Plantago. Cepe. Canele. Viuena. Centaurea. Betonica. Centaurea.

Q ōſt debilu Porrus. Pullegū.
tatē sbiū. Lilū. ȳus.
pullegū. Smapis. S avolis.
Q ōſt odolo Lutrigum. Plantago.
Anet mata. Triangla. Parella.
Q ōſt derau Pultulus Altea. Pip.
Rita. Osturiū. Coriandr.
Plastrū. Tolandr Smapis.
Sugella. viola. Sugella.
Q ōſt orpeu Perigim. Siringis.
Andula. Absinthiū. Plantago.
Ciarra. Pullegiū. Caul' pris.
Morella. Rosa. Ellebor.
A layuens Plastrū. Aristolos.
Triangla. Morella. Dgumea.
Q ōſt tūgr. Origanū. S arosi.
Absithiū. P apulus. Proma.

Electe cōsecrate ſt ſcdo die mayj
i vigilia ſ collandi i dcē pre. xſ. die
ſtante apli ex pte ſunt. exeūte maio
ſtio die ul'timo q̄ pre nolius. vna
de ſt p̄ma die lune ſtante augto. ex
trema die lune aprilis. extrema die
lune exeūte septembri.

A Bremis. i. aere ſcis. q̄ ē luna q̄
hūoresuo aerē ſtrena gū pnēit.
q̄ aeriem frugib; lib. arboribz. nūtē
vū auet nubes ne pulos suos ndr hu
ne ſupet. q̄ puuli nūt nūi ſt hūoris
q̄ ſ. nari humitate p̄ſūs ſtrur. ple
ui; palum ſtituit.
A deps ſp aduncto: ſpūlē porta nitligē.
A Clore: ſt anima ulta in modū clauj
A Llopina: ē capillor q̄ caprub; nascēs
fluor ex mal' hūoribz nascēs. ſic dū a mul
ta q̄ ſ. aeae alopina uocat.
A mma. i. tumor acutus. a fuedo dō.
A Postema. i. malū q̄ diūsis collcōib;
euenit. Apostemata ē gre collcões dīr.
A Pozma. dī q̄libet aq̄ i q̄ q̄libet liba
quit. i. herbar dcatō.
A rtica ul' artetik morb. dī ab articlo;
passione. ē ei nodositas i iuncturis cū dr̄e molestia.
A smatica. q̄ ſunt anelare. i. anhelū hīa aspnom.
A ugma. glandla. morb' faciū. tuba
pocor. ſ. glandle ob' faucib; ſt angine.
B roma. ē tumor callu. ſt bonū ſt ossi callu' mg
B ul'. i. bulor fell'. ul' ſtusio. vnde. mundu.
C ulb. ē q̄dā rotūd mus i nudis; q̄d
ſcribit. o. ē i cepe. i porro. q̄libo. a alijs bulbi.
C ardiaca. a cordis dolore dr̄. vñ cardiaca:
q̄ cordis dolore ſanat.
Carne ſt fic. a copia dē fuit ei. ſt. ul' vi
fructus fiūt in una massa.
C eruta. ē q̄dā malus apta ad pisces. i.
albū. i. mul. q̄ tradit. Accio i olla pōit
rentes lamine plūbi i fūo q̄m olla ſit
dūr. ſt ex ui aceti q̄ dā lamina lamis i
nasū q̄ cōſa ſanat. i deq; mūes ſuos
ſuos dealbāt.
C olus ē ſcs tumi q̄ colant ſtoma. qm
corpe. grossiē ſunt i ſtomo. ide uīs
colus: q̄ tale dolore ſanat in ſtomo.
C ucupla. tus: inuenusti.
C atuplasma ē medicamē ē dcm q̄
ſit inducō ſola.
C eroū. a cera dī. oleū. ſ. cū cera ſngines

mmutatiõ mfusiõ ꝛ detectiõ ꝛ ē optimū
ad capillos detinendos.

Iliam sīt q̄ dolorē uētis pauīt. alia
gre uēt dī vñ ulualis. i. assiduā uē
tatus. i. media ps emue ꝛ spatio.
Emunit ē media ps sexterij.

Condilomata sī iunct ul glandule.

Diarria ē ungis uētis flueo cotinuā.

Dissenteria ē diuulso cōtinuo uētis. i. ulcā
cō trestim. Dis ei diuulso ītīa: trestima
fit ei ex aīe redēn fluore quē gn diarriā
uocāt. i. diuuul. ñ dissimilia.

Dissenteria
- Insi norib; intestīs pessū.
  - penes loca
    - In medys.
    - In ultimis.
  - penes materiā
    - Ex cola adusta pessū.
    - Ex cola rubea.
    - Ex salso fleumate.
  - penes exeūtia
    - Ex ulcꝛa carnis recentis.
    - Ex ulcꝛa pgameni.
    - Ex ulcꝛa carnis pessū.

Tenos ē q̄ d gen̄ natusse. vñ dsinoa.
Trias sī gūa spiroz. i. Ortōpnoia:
q̄ uñ erigit q̄ erigit. Dsinoia: q̄ pl
recipit q̄ emittit. Ecpnoia: q̄ pl emittit
q̄m recipit. vñ v.

Dsinoia se celat. carnit a sinu malūq; reue
Pnūdo late. ēt it ad se cū gumate.
Ois auelos. e. cōt sāgneos fluus.
Ortōpnoia q; morbo nexat ntūp.
Emoptois ē effusio sāgnis p ora. vñ
emoptoia: q sāgnē p ora emittit.
Emorgia: ē effusio sāgnis p ut mā.
Emorois: ab spnis dī. q̄ q̄d ab ea pauīt
fuit. dissolutus uenis p sāgnē morit.
ñ dī emoroissa. i. fluēs sāgnis.
Emoroide. i. fic. emos: sāgis dī. uel. uena.
ñ emoroide. i. sāgis tres p uenas. i. fit.
Empia: ost q̄b; collecō fcā ē in pīnōe siue
ī pōne. Jdē sī sumos ipōa a sanie dī.
Erpeta. i. derta. Ese. i. aīp.
Egilope sī arūcle q̄ nascīt ī angulo ocli
ne nasi. qs ñhē būt aīpe.

Epifore: sī lippitudies ocloz. epifora: ē
epilēsia gre: apēsio dī. q̄ mētē cappēdes.
pte ꝛ corp̄ psident. sīt a ex melācolia būre. q̄
aēs exubauit ꝛ ad tebz cōis fuit. hī pas
sio etiā ita dī. eo q̄ cadēs es patiat spūs.
Hos ꝛ lunaticos uulgꝰ uocat: q̄ lune cur
cōmittāt eos ī sidie demoniū. Epilēticus
duo sī gūa. vñ ab humore ꝛ sōno: hyc ex pres
sūra. Alys sit humore ꝛ sōno: hyc ex pressū
fit. Qs dicūt demoniacos. hyc ex pressū
fit. Qz al spūma ē ꝛ ab humore: ñ cāt. Que
sūt ye humore est: manifestū.

Hinge.

Garū: ē liq̄men pisciū.

Hortulana sīt ut testima.

Hetis ē aues glauci coloris. ñ ut hiri
dī. sī q̄ p colorē q̄ hī colorē pauīt.

Hupetigo: ē sicca scabies. pruriēs ab
aspritate ꝛ inequalitate formē ꝛ dūb; decorē

Hydropisis: sī q̄d humore ꝛ nūores ꝛ tenuis
sb cutis. hydrops: sb. q̄dā: cutis dī.

Hydroleū: ē ab̄ ꝛ oleū olivarū. dicē p
tes ab̄ ꝛ hūg oleū.

Hetargus ē q̄ cōpiuīt ēs ad sallū sōpū.
Letargia ē oppilatio cell̄ ab obliuione ꝛ
sōno. a sōno dicā. Letargus mortifer.
Letargus genus morbi. i. obliuio nimia. q̄ letar
gia: sī iumenti uētis. Ege obliuiosus.

Lubrica
- Ex flatu salso: lōge ꝛ giles.
- Ex flatu ūlu: latꝰ ꝛ curtꝰ.
- Ex flatu dulci: grossꝰ ꝛ lōgꝰ.
- Ex flatu acuto: strictꝰ ꝛ gules.

Lubrice sī dicte ī nūero ul in fluxe.
Lētigo ē uestigiū p uarie macule ī co
rido. a spē lentis dicā.

Mulsa sit ex aq̄ ꝛ mello. vñ. ptes 8 aq̄
nona mellis. Alica mulsa: sit ex humore
mille. vñ. ptes vini. ꝛ nona mellis. ꝛ si
Melliphilo. i. apiastr. ꝛ foeū ē delpit.
Mentastrū. i. mētā siluestris.
Meuiesis. i. dolor uenū.
Opiū ē ieiū ꝑ incisus agnus. q̄ ē hūs sōpnifa
ciēs opiū: dī q̄ dā uenenū.

Oculab. ē pād ꝓd ꝛ cōtuer ūcaē uuū ꝛ
scplos. vj. Ꝺ ꝛ oculab ē geū mālue gal ē
q latim aartabulū uocāt.
Ocimū. ē geū oleū. Cicer sic
Ocimel: dū ē oriq ē aceū ꝛ mille ꝙ ex
Oaronde est q̄dā morbꝰ q̄ nascit ī cā au
res ad mod' nucis pue ꝛ dē est paronde:
ab Ire gro' ora. q ē ī aurib'.
Opla. ē pua arma exerc cū rubore. q̄
pupilla. Ꝺ ꝓpla dī inuid' iudex. l' arbūd'.
Pellicula dā. q ure uuucat.
Purulēte: ex cauēs a pl'aude. purulē
Purrita. ē hūi fluxo q̄ ī cā. putid' il
ab oculis. Purrita ē li' fluxus. flegma ī
fluxas q ex būdāa sanguis fit. dū auel
Permo ē unū ped. q uulgo mouit
uula dī. Pecten. ē inguen.
Passū ē uuū q fit de uua sole p' ꝙ sumā
Pleuresis ē lacius dolor acut. pleu
retica: q illū patit. Poloꝛ ꝛ spuo.
Peripleumonia: ē plmōis uicū cū
Polyp: ē ferox narū. ul' pilus q dā ma
dū q uelios h't pedes. dū ꝛ sic dī.
Pruritꝰ. pruigo ē scalpādo.
Polenta: ē subtil' farina.
Putura: ē uulnos hūor ī ore glomer.
Pulsa: ē unū ꝛ aq̄. due pressaq̄ ꝛ tan
Suggillatꝰ. stāgliatꝰ. suffusa. ꝙ uu
nus suggillare: gulā strāgere. suadeo cōs
Scrupa ē mācia. q aliq̄n cariē uel de
nud uulnꝰ: semē ī cōbustū reꝑit. sz p ar
themelū potest ul' obdurā ē mollit.
Suppuratū ꝛ purulentū.
Struma: sit bocc ul' gibb.
Syringa ē fistula. vūd' gra fistula.
Scorolis. scorotina: ab cardine dī. q
scpētrionalis ventꝰ ingrit oculis. frigit aq̄.
Scrofe sī q̄ glandes nascūtur ī mollī
gutture colli. ul' ob' asselli. ul' in īguine.
Saalis ē morb' oꝛe. dī a stua ī oꝛe.
Sit ei ī inū q̄ alligat ꝛ tēdit. nerꝰ colli. q
hūore mmy flatus colle fit. retrudit
uocē. sz ab oriano flet. ē mutat.
Secūde sī pellicule q̄b; cūdat ī fetꝰ ī ute
matꝰ ꝛ ei eo egredit̄ur.
Seuesmon gra dicit sāguolētū spuꝫ
coagulatū ī mod' fructuli racemus. passio
dilitie ē. ul' ex ulne iectionꝫ.
Serum ē q̄ cū uino uocꝫ mulsꝫ. q̄ salsum.
Spilos ē ulcꝰ q̄ cutē ꝛ carnē ad dētiū
plmōe. q̄ ī uuēib; fistulā uert. sz epiglt ē
cōlupō q̄ a plmōe p̄dit ꝛ ī ē ad stomachū
ꝛ cōsūit. q ut p̄ cauē ꝛ morte ēligit.
Spūa sī. q̄s thalā sequit cū spūs spumosꝰ.
Spūma sit de ordeo. s. p ordeū aq̄ calida
diu mollit. p ignē ul' sole diu allat. assūt.
būi ī uentaꝛio cit. dū palee sepeunt. ꝛ ī
ti' pollen pue remanent. deni aq̄ adst.
cothiq; p albū pīmi exp̄mit ꝛ liq̄d q
manet: tisana ul' tisana uocat.
Scatet gre dū p̄ a collo usq ad stomachū.
Verbasū. hūe ē q̄ a gris flomos dī.
Verp ē ipudic' digit. q̄ inde ferit
sallo cui p̄gere. uū inde uerpi dicit.
Ad rūpēd extrema. ceps ī oleo ul' sa
gīne eq̄ cū uale ꝛ suppone.
Oleū de sinapi. utile ē unus uncias lu
bꝛ ꝛ stupidis uuis.
Oūe dlce calid ē i p̄g. ut mel. Dē sal
sū: calid i iij. g. ut sal. ul' salsū. Dē mor
deo i. uj. g. calid. ut pip. Dē anneꝫ i. uj g.
calid: ut absithiū. Dē isopo: frid i p. g.
ut aq̄. Dē ruta i. ij. g. frid: ut acet. ul' ace
tosū. Dē atriplicē i. uj. g. frid: ut sorba ī
uatea. ꝛ ī mentā una. Dē q̄stugēs i. uj.
g. frid: ut gralla ꝛ tragacanthū.
Dapes sūt. Bucū pulꝫ caū ad cūp̄ē.
Diabalanꝰ: idem ē q gutturi adhere.
Ejectuariū ad tussim expulsiū. g. sal
uie. rute cum ur pigri ꝛ. uj. pulei. ꝛ.
ij. mel q sufficit.
Centaura herba ē ab auctore nomē
sūpsit. medici; aristologie filios. hec ꝛ
basilica dī.
Fiūt pille ex extrinsecis uuo ꝛ sale. cū
phuentis ꝛ mille. ī mittūt unū q̄q; die
ī fistula. p̄batū ē.

Pulle plure ad dolorē capitis ſi ſup̄ logū
tēp̄ puuat. os hūores oprīē pḡāt. lenat
guſt. tſtuā remouēt. mētē acuit. uſū
redūt. memoriā cōſeruāt. annos tū
tēp̄ ſuos ū puurbāt. pḡāt ſcotoſi ſi ingi
nē hūib; emugnes cōſert. dētes ſi gīg
uas. oculos. ſi totū corp̄. a mal' pḡāt hu
ib; dulcert ſi tūn tū aurū ſi capitis ſi
os cōplōes cōſuat. Oīb; erattib; uris
ſi mīb; ḡuit. ℞. aloes ℥. mz. mastic.
ſcamoñ. lōme. bdle. ſ. uſtū. ſ. gariofili
agiti. ana ℔. ℥. ſ. tēp̄ ai ſuco rutā. dēt
.vj. ul' x. ſcd cautē ſi cōplōm ſi tēp̄ am
bu ſi poſt.

Baſilica hū q̄ gēnana dī. ſ uirē hr ca
lidā. ſi pe igrā. guſtu amaro. ſi leuī pa
lustrib; nascē. ad uulne ſtōi dolorē cō
pescit. ſi equis ac ſplens. uenā ſi cordis
ſtuncē. q̄ ſi cert ū pasmū patiet. ñ tuſ
sim. ñ colū dolorē. q̄ls ea uis fuit. ñ ÿ
pōēda eū tēp̄ habūt. aut ſpuū. Ad p
cens ſi dolorē pdest. q̄m mazorē. pleuret
as optimū remediū pstat. ſtantia. la
tūp̄ ſedat dolorē. pstat ad ſpetū mozis.
extenuat ſpūdos hūozes uena corp̄.
ſi fel ruſū. p̄uēnē ſi urinā deducit. ve
mos pḡat. ſi q̄ uenena ampuit. eos a
pcto mortis hbat. ut q̄ uita uiat
q̄ ea uis fuit. oī corpi dat ſtamentē.

Ad ſuffocatale q̄ uehit ſuffocatos i ſpe
bene ppē ſp dolorē capis. aligīnē dolor.
ſi dēnū dolorē. fleū capitis. ſi ſoi. mult.
mediū eī dat. os odozatū reddit. ſi oz
p̄ſtinū iolume ſtuat. ℞ ſalis cōis.
℥. xvij. tmastomi. ℥. mz. cimini. ℥. mz.
ſi anoi. anet. pipis. ſilis. ſtruncie.
ysopi. origani. pulegij. oīm. ij. ℥.
ſing. q̄ oīa tere ſi i pulūem redige ſi
ai oi ad uſū.

Ad uſū ſi collādm pcoris miſi. mediē
dētes ſipidos. ſi ſalutis cuſtod ul'. ℞. a
meos. ℥. ſ. cimini. ℥. vj. pulegij. ℥. ij. ÿ
ſopi. ℥. mz.

Oletū ſii q̄ñ ē pcōs ſanoz. ſi ſul' i mor.
℞. ueuī. ℥. j. polipodij q̄ tūd. ſene ami
mant. ſillie fillie mudate. tamarindoz.
añ. ℥. ſ. cōfice cū ſiupo uiol. uel ad os
colicos eſtudies ai duplatē ueruī. cō
ſi flāmeos ai duplatē polipodij. ō. me
limes ai duplatē ſene ſi aluy. cōſ opi
tacōm ſplens ſi equis ſi ſanitate rege
da ſi ē. duplent ſi obduplent ad placē
tiā. q̄ſ mutue ſii obſeruatē dicte
ſumat oleat. unū. uel. corid unus
tantus ſi q̄tus.

Vngentū mōz. uales ad os guttas ai
fistulas ÿ aliudas. ſtruā. laxat. opilōm
ſplens ſi equis ſi destruit. uel ſi cōē
oēm feliē ſuctu ſpuali medēla. unuer
ſi pleuresios ſi pipleumoneyas ſpuli
bz miſtis. dolores ſi torsiones ēra martē
tollit. oīo. ſop̄ miſt subdē puaut. ℞ ÿ
sopi. petrill'. rute. absinthij. feni. ää unc
albi ſi nig. ol rosarum lactuce. ſūmitatez
atulū ſi rubeaz. malue. iquami. frōdes
mētē alle. oīm. ää. añ. cūcuplin. bitter
mayz ÿ celſum. ℔. mz. ℔. ſ. olei cōſ lag.
cōfice ſic. Rlaxs bū tere pius ſi pone i bu
tiro ai oī subā i olla rudi. ibiq; mane
at p. x. dies. ſi ſigſis diebz moueant
ſortit bis ul' ē. ſi i. x. die acapit ſi cāp
tur leto igit ſe abuant oleū ſi ma cāp
ſub ad plenariā decoctōm. deū remo
neant ab igne ſi colēt p pānū ſi reliqua
tū uſui reſeruetur.

Pcto mrubij ſi cruſi ſi plantaginis ad cōſ
lidād q̄z nullū iuenim. a ſcpē ānos ſi
ſua q̄ p illum īſionē unq̄m potuerō
ſolidari. ℞ poligonij. ḡeanā. urticē
ſi ſop̄. phebedulā. agrimoñ. absinth. ſi
ai hiſſulop. i. iumelop. ſeruabilō. ſem
tamaris ul' ſilū. rubeū maiorē. pedē co
lūbī. atulē rubeū. ÿpoſolinū. lactucā
ſe. cichorij. ſi. ēdē. gūi ede. ſemē pso
me. [illegible] ſimiclam. pipinellē. plā
tag. bugloſe. ſi gariofilatā. cinoglōſſi.

ꝯsolidā mundꝫ & mūoꝛē. duētus. arthūi. leꝛo mꝛā. semcus. ꝺ̄s iste ille ruit fortis & dissipent eū manꝰ illū uno & adiuuet mell' q̄ sustinet & signis diebꝰ unde pugnemus & seu. illi dubio libabꝛt ifra. e. dies.

Pilosella decocta in uino ul' ꝺ̄ cuscuta sanat oēm plagā. ꝺ̄ q̄libꝫ mūoꝛ ossa.

Nota. Rhabarbꝫ & Rhabarbari & bugle & sumele. ad mod' empli pōte multiplicꝫ.

Ad plagā sanandā. olle & q̄a sanat. nis aspre & misce cū uino uetꝰ & fac ēplastꝝ sup plagā. sanabit. si mille clausa: aperit.

Ad sagittā ul' spinā tollēdā. si ferꝛo uel ligno sagitta fuit. cardamus radicē sumes. sucū folia reue i mortꝛ & albumē oui & sup̄pōt.

Ad multa sanāda. Accipe sucū absinthij & albumē oui & misce & fac emplastꝝ & singe & sepe ipone & optimē sanabit.

Emplastꝝ de sene uadit a tuce multos de plagis existentis ou lie il sentit aduersus cō nocumentus. facit corrupnes cō nocumentꝰ. facit penetrꝛ en la cuele. e au fetire. & a la abstinence de cerueise. puez uus de aile. uus de berome. uus de plaumtein. de chescū une liure. uesture. aue. de chcaun un q̄ terum. ceb̄ time. une liure.

Pro malo ab̄ tusis q̄uadꝛ. ꝛ cum. q̄ē ē stabies. & uuā scail' ostruce & ipse q̄ā plenā de nullē & bullurt sup̄ igne. & p̄ea misce cū mille pumū sicut mēd ordei & fac ad mod' empli. & misce ad ꝛ cias mille folij & pone ad malū.

Ad uenenū extendꝫ & sedandū & fluxū ā ta & pūctura spꝛtus q̄ animee ul' bubonis. decoq̄ sil' ligniē nuc dū crepet & pone time pista & ipsā cū lacte mulcꝫ ad mod' pasta & appone sup̄ morsurā. & ipsa sanabit. uel duꝛ & melius sanabit.

Pur ceo ke plays ou mive ne ueurt mal prenes a ourde: puez tuyunt de uelem e meel e mettez ouwe le fu tel bez & sez ars au pudre. e semez cel pudꝛ en le play. e mettez autre medicīe apoūt.

Bone cyrome. Acc. ʒ. lj. de vedlod. & ʒ. q̄ ꝛ olei oliue & ī simul' bulliāt dōi usq̄ sanentur.

Vnā mēbꝛm si sit ꝛupta. ꝓnas. & ī alia die si uiuꝛit sanat: aliter. si nō.

Ad capillos nutrēdos. cō cinoꝛet. bene sag lugnas & olla & ipsa cū uino. ad solē sue ad ignē unge capud bis ul' ter die. & caueat ne rangat uigꝛtos q̄ plosi fierēt. dē sic de musca.

Si uis uenas ue plos ingenuī. Accipe ouꝝ fermentū. & gū ederē. & ammpig nitū. de q̄lz pond' eq̄le & dissolue ī uno & ung' loca.

Cōt rubnē & murplet. Acc sucū ech tonie & appone & cautnester rubꝛ & Collutū cōt mactam. Coto rilano. & lupputdinē. & aloen. ana. tuttie sapocolle. lapid' calaminar. mirre. aū. ʒ. j. caph. ʒ. ß. cōfunde cū uino albo & sucō fen. albi ritj. q. vbene mose. tuttie.

Aliud collū ad uilli clarificandū & lacrimas cōstringēd. & lapid' calaminar. q̄rt. ß. & cāph in uino albo uilj ad cōsūp cōem unā. pea appōt aq̄ vo. q̄rt. ß. & ʒ. ʒ. ß. & adipis ursi. q. sufficit & cocle

Rima crudi q̄ mictia. Car. q. mell. uilli acuti & color colugnē diligent q̄ fac.

Q uoꝛū rubꝛē color & sāguine il' ma cla tollit. & cōs inflatōes & dolores color destruit si eū cū ungento ouꝝ & olio

Pulnus uolerꝫ cū eo Color appōt. tuttie & albugin oculoꝝ: sanat esti caue dolorē color & restringit hilarē & sāguē ad color uenas deducendo.

Rima mixta cū cumino & aceto ostrea murubli sedat dolꝫ mūdā lupputdinē

Lacrima q̄m nam nutꝛ color & rubꝛē dis uultus arcēdus equitat & reddit pilos crescere. iuuenes tollit.

Si sua humana colora & pellis tua auert q̄ ethnos. utꝛi plus ī alio ul' ī pomo de

Expūnū ꝙ ſtxū uer's ſ̄ ſ̄ ſ̄

Cont repleōm oris stōch. & metū
absti nū & rere cū stale & calefac cū ace
to & aliū sup pt̄ pōt. remediū ē i cālida.
Ad reuocād ēbrietā ab aqvedine ad ebr
dinē. Ace tuā mūdā & pōt i ebrietā.
Cem iēiunū cotū cū frumēto: si colūba
comedat nutrit ipm. Ellebor tritū
& pcā mueū cū pane: ītrat mures & mgs.
Cem q̄ oī cerato & ungō dr pī ad fa
ciē dealbandā: & dr dealbat. resoluit
cem i vase fictili. & hēat ampllā vrcā
plenā aq̄ frīda. & ad vas plenū aq̄ ibi
mūdē pōt. mīgunt ampulla cere bullient
cito exīstūa mīgunt i aq̄ sūa pt̄. & s̄ ex
lurē. & ītrā ide fiunt. & hoc aq̄ pōt. & eadē
mīgunt & sic fiunt pua cera sbtil & rema
ns ut solū arenis. & ampe cerā i so
lua na vdricā & sup tablam soli expo
ne & aspge aq̄ frīda. & cū siccabit iterū
aspgabit & s̄ fiunt p dies & dealbabit ut
Ad cūlā fumēdā. i. blauuchet pmul
de ysopa. Ampe plūbū & fac ide pres
tenuissimas. & dependeas i ea olla te
nuplenā aceto. cui q̄ ne attigāt a certi
pmodū coopti bū olla cū ea ul' cū pasto
ta. & ne aer̄ pūt hēre exitū ab olla &
ītrū & pmitte sic ee p .xv. dies. & p .xv.
dies depone coopturū & abstrahe pres
plūbeas dependentes. & inde alleuiabis
q̄ sup fuerīes aurello & cōseruabis illa.
& fiunt inde unge. fiunt aut fiunt al
Ad iūgend nāl. fan & pluuiā.
cem sua & pcā vulnerant & s̄. Ampe b
silicis lignū vere ul' inde & pone in
vetu cū pice cōtrite aq̄ to. & adde pau
alūs. & hoc tale ītrigat lōgitudē mill' p
nat sup fauē & expūnat & vellet eā rubeā.
Qua tornatā & balneo pieta: faciūt
mlierem appere cotū.
Ut te sp̄ diligat: ampe gariof. cyna
momū. pip lōgū & albū & pluuia
& mlle pōt si .v. ḡ cū uis age cū ea.
Si cōtū uis age: ampe semē apij
& q̄ sam & pluuia. & s̄ fiat ut deū e.
Ut mlī ato pcat ītre istos duos. & p
pone sī semē dereū. Dūdit ītra deus oī
potēs olūp. Jā nouā pgeies celo dimitti alto.
Ut mlī caput exprimū q̄ ū sillit. mal
es. ex. & nox & sup mugilia & lobis
lupt̄ pmo cōsolid maiorē cū iudice de
tra extrahat. pea mīorē cū tra dicēdo
ter oīb̄ dūāt. si eūdo si redeūdo nemi
ni respōdeat si aliud dicat. & sic tacēdo
sumū exībit de pīs lib & cū illo sumo s̄
fiat mūtorū ārtis q̄ mdigueūt ista ūba.
Dixit dūs creature .H. Adhoeb .H. et
multiplicamini .H. ebabetay .H. &
replete tra .H. amutib .H. Si malēs
aurā tali sumo & ptīnget iib sēpā tra
collū hēat dū sēā cognat. mutē sēa
cūpter. & cog. si sēā. sēam.
In nōīe pīs & filij & spūs scī amē. Beā
maria peperit filiū suū sā dolore .H. xps
natus .H. xps resurrexit .H. xps ascēdit .H.
cū spū pa. xps te uenit ut ceas &
uideas lumē tm cūctis .H. Sator. aue po
tens opatrix .H. pandit te omī ista
deus oīpotēs olūp. ut nouā pgeies ce
lo dimittat alto. Jā ad breue tiget m
pīno tuo nouo core sanctue pacis
milis & ctissime pater & pōt pepit. m
mistēa cōd uult breue. alte oīa uisca
et exibit & sic utrūq̄ mlier.
Ad remouēd antrē de loco ī loco. & cōso
lid miorē. ul' cli ē. mūpl & ē pīstas
ēsse suā. deū ampe suā aquirere & fac
ēclim tale ēa antrē. Q. pea ampe p mū
suā. ſ. cōsolid miorē. ul' cli ē & tinge
antrē & fac ut suā iste exeat de ā intre
p pīā cli ad locū ad quē uis ut eat. deū
tale fac emplm ad mutandū. Ace furmā
silicis & suā fabrile & fac emplm & po
ne sup entratā donec mutuet. & pea
pce emplm cām & si ueneū sit antrē.
aī cōmedit tūc mīsaetur.

Deuen̄t mones plur̄ i loc̄o suo dp̄
mna cū colligata. hūana q̄libz sūt
sēpta magne ūtutis signa. q̄ uolunt ut al'
hus sciret. deq̄ nullt q̄ eū sepelui. dp̄
mna ab̄ aptre suo p̄i sepl̄e. si p̄ tēp̄ ad
cellā ubi mones manūtū et tabi: nullt reuer
uri. q̄ ai reuertuer. iuēe i loc̄o ad ai
part. q̄ nullt celar. aper. q̄ apta: iuē
tus st dp̄mna. q̄ nullt ulli dare ñ medio
Capitis dñi hūs: si cū suo monodio.
rē i fame hūerit sñ ullo dolore. a similia
mod. p̄t. a paues assidue saltpit. xvj. die
Veneris si amle gene uolee monet.
sūm sē solide cū ista. xvj. die monet.
Huīr ualitudo si i capite sudores sūd. au
res sūt. dēdet sū. oculi mcā sine dēau. si
buce i humore sūt. i collo uene exēse. a
dsp̄ mod. a pauor si ignes uenas igneo ul'
alle sētus. a uapore ul' halitu deūdat calid.
xl. die monet. pallo hūerit. q̄ calidis a
Vna exsala cū sūt. si mūr se sp̄ lauat
ab̄ lūg pal'a aperit. a pedib; q̄rit. a
lauatū sine uapore desiderāt. i humo pallo
Heterūtia mane. si it du. milliemones
dignos mor nug i mod orbiculus sūt
ab̄ humo egredis. a lauatū desiderāt. ix.
Infebb; actus si i dext. duū mones
pdc pcā hūerit ñ alta si eccl̄e. reū nuq̄
hūerit reuerēs. a nullm desiderū hūerit. xvj.
Si pplemonere sit. si die monet.
de pdce mtū ungl̄is mgstr. a i sūre nu
re sūnt pplē signee. a reuuntt sepi. a
mane. vij. die monentur.
Qui par au dolūt si i collo a gte pplē nu
mūre sūt. nū colens. a i pollice pedis gra
uigo sūt. gradus a ungla ut ma ut mgtr.
Coleus si unū pal. if. vij. dies menet
siones. q̄ die lubabit sunt cruciat.
Si uxe ūbilicū ēs exeruit pplē ad mod
nuces. una alia. alīs bluida. cū alīs uoles.
Quinq̄ dolore hūnt. q̄ die pri.
si i sūalig a guillana apparuit ūllis dolore
si alig. a q̄ sue si alū sentit. if. nū. dies
monet.
Si plenerui si pplē mbre alle i simul mu
merentur. q̄ nunes sīgs q̄ sūos exeri.
Sanat si i pte sinis. xvj. die monet.
au rubores spūs sūnt. i hy dieb; nate
a sū dolore. q̄ c. a cocta desiderāt. xvj.
Dysenteric si p nuē si die monet.
nihil pplē exeruit. xvj. die mgnet.
Vomitū ul' aliq̄ pillōe sibi irritoy la
bias. si pplē flame exeruit. amē. sun
ne solo sūt mixta. xx. die monetur.
Qui sāgnē uomit si mgle exeruit p to
corp i mod fame equine. xij. die monet.
Qui testiū cadēs dolūt. a dolore i uēt
hūerit. a dext cubit. lumb sūt. a p̄ mor
bo i matre unū uel de desiderāt. v. die mo
Q mozoydas hūs si ob plenitudinē p̄ exeri.
tias pigs hūerit. xxvij. die monetur.
Sāgnē uomēs. si i gte ordiū exeruit.
ul' i mīnū salūa sue q̄s. xx. die monet.
Apema ul' pūas hūs. si i cruce. a uūe
cor. a uūe magnā uenā q̄ erit cū sp̄ma
pplē alle mixte i mod lētie exeruit. a
dūa ualde desiderāt. xj. die monet.

Signa egri morituri. v.
Hyos signus mones eius cognoscat eg.
Sūre rubet p̄mo. pedib; ghelāt ad mo.
Inde si alui depōit. sine q̄ mq̄.
Spūre sua plorat. mortis demūgat horas.
Deudet a mētū. lenis īmurmurat ocellus.
Diffugiet uēt. nas sūpto ten̄ algor. Pallor
Alta uētr pulsq̄ dēties q̄ te nusq̄.
Extrubius pitet nuncis, si nocte dieq̄.
Sicq̄ seuer̄ cōmūt. desigt mente resolu.

Cōfebb. iii. aue. iii. marcii. ix. pl.
do. iii. cenit. b̄ndra tu. iii. i mkr; iiz.
rbiū. sii. ue. iii. tuis. anūs. sūt. ma
ria. iii. pp̄ri. iii. matri. ei. iii. nō. iii. dolūt. iii.
ei. genuit. iii. q̄m nos. iii. p̄pio. iii. sāgne. iii.
suo. iii. redemit. iii. a. iii. m. iii. e. iii. n. iii. in
noie p̄ris. iii. et filii. iii. et s. s. iii. ei. iii.

Lucapuit anuplaqua balue.
Pro aloe mitte liceū l'
cētaurei sue uuride.
Dasplio: lie l'lau. t. iedu
Dabsinthio uuidua cere
liz: uulpes uidices.
Dalsithiopūnus: origanū.
Daurips sādarū. l. uuz
Dadarce: calcē uiuā.
Damulo. t. glire ethēta: sic
ai pulueū sarmē.
Darmoniaco: chamedrā.
sulphr de aps ul ppuleus.
Dasparago: eruce silueſtri.
Damigdal amaris: absinth.
Daguriro: euforbiū.
Daristologia: sarracē qbzū.
Dazaru: stalbz. ul rubz
folia. ul folia chordi.
Dadipe cuiuo: anser suū.
Dadipe caprilli: adipē anus
Damoniaco: cassiā duplā. mar
Dbalsamū seie: mirre seū.
Dbetuno: adipē porcū recēte.
Dcalcbitis: sutrū.
Dcalamo aromatico: amomū.
Dcinamomo: cassiā duplā
ul bractes duplex.
Dcardamomo: capsum.
Dcapo: uuipum.
Dcostu: elenū l'enduia. ar
Dcē: lac caprū thymū.
Dcalamo aromatico: sisymbriū.
Dcas flore: rosas l uuides.
Dcerugine agruina: aloe.
Dcastoreo: ypericon.
Dcadmia: fit sq̄ma.
Dcapris uidice: hirquinal.
Dcumino caul'seū. ruid.
Dcalamentis: mentha.
Dcolophonia: resina.
Dcupri: auricalc.
Dceru: sulphr siriens.
Dcamedreos: lapis agnus.
Dcamela: arthemesia.
Dcucumis agrē: cucumalli lac.
Dcauni seie: melanū. t. nigel
Dcetrises: lapide frid. la
Dcgnitea: abrotanū.
Dcathol: linus.
Dcelleboro: tegnol uidice.
Dchalybdo: neptra lamā.
Dcerus carpu: galla ul edē
Dcleneos: rosas ab oleo.
Dcinabre: sq̄ma ferri.
Dfimo lupi: limus armis.
Dfelle bouis: fel uituli l'edul
Dfelle simie: fel animal
Dfeda: sandaracha.
Dfit: struthiū.
Dfolio: spica nardi duplā.
Dgelasecō: amillū.
Dgalbano: sagapenū
Dq̄rcina: nuce seū.
Dlilium corone: lilium dupli.
Dlacrida: seū laureole.
Dlentisq̄ seie: pistacie seū.
Dlepre magno: gulū sui.
Dlini seie: sq̄amu seū l'suc.
Dladano: ppuleos.
Dlunaguo: sq̄ma ferri.
Dlētisco: poldam radicē.
Dlauri bacis: scripillū.
Dlacte fice: lac mirte.
Dlicarbon: absinthiū.
Dmirre lacte: edē sucū.
Dmirre bucul: more sirupū.
Dmastice sua: mastice lētisci
Dmirabolanis: prūe ul cē
tasine semē.
Dmalus: fenugreū.
Dmalu malue silueſtris.
Dmaiore radice plag rad.
Dnardo sp̄ri nardi: sq̄mā.
Dnuc: cal tosti.
Dorigano: sq̄amu semē.
Doleo uetī: pretū adipē ursē.
Doliua egipt: adiaū duplā.
Doleo cipno: flores ap i olea
Dorimo: silibū. q̄ cardi.
Dopio ppius: mādragore sucū
Dopopanace: lac mirte a
stus ul prue ul vrizan.
Dpapauer albū: edē ul rubū
Dpetrisilino: semen apu
Dpice: zinziberis.
Dpigolos: cretā duplū.
Dpolipodio: thymū.
Dresina pini arma: terebinna.
Dsale armoniaco: sal cretū.
Dsatur succo: satur semū.
Dsagapeno: cardamomū.
Dsenego: sisimbriū.
Dsq̄ma cup: foliū oliue.
Dsaturiō seie: eruce semū.
Dstorace: calamitū.
Dstrupbto cētaurea.
Dsuccino: stragulū.
Dsinapis seie: nasturcū semū.
Dscamonea: euforbiū. ar
cuminū agrestis uto ruel ar
tace tritumalli.
Dsandaraca: sulphr uiuū.
Dstrychnos: salicē.
Dtuleos: lapide calcis.
Dsisimbrio: cimū.
Dscpie ossibz: pumice.
Dsquilla: bulbū.
Dsisami: linu semē.
Dsuccino uno: alkekengi.
Dtriplie succo: turbith uuidule.
Duuis q̄rcina: ebulus sucū.
Duuo grisso: uuā aspā atri.
Duua passa: dactilos: gīma.
Dripbalsamo: lentisco uidice.
Dyreon: thymū.
Dybisco: uade uidice.
Dypocistidos: dragantū.
Dysop: thymū.

Ypsagno: ceruse medlle
Ypulgam sele: arnoglosse
Ypurio: anet semē.
Yquantis: silique flores
Yzop medicaīe: medlla cru
Yziabo: puerrū

For stanch bleding of the nose or an wounde
Yp: a bale of stamel hay and eat the pouder in iij cupp̄ gru mum berb mixe mater and ye shall stay

for an ache in the bak
Yp snalligē xero and boyle them in milke and supp̄ warm

for sore
Yp: gonsleek & shepe it and take the fyne thereof and put it in both eye shett and boyle it then strayne it and anoint yor sore with

for sore of the stamme
Yp a brasen tost and put it in aqua vite & put it into a glasse and lay it to the stomacke.

or a bruse
Yp: bdellium smallage and nepte and hopes fallow sepe them and make a plaster therof.

for a rupture in ij monthes
Yp: sarmige vba ver and put in woodbine leaues fetge it from a vineard to a pinte and put smallē & anoynt the mouthe.

expasse

Inapiūe cynonima ſ hux
ginoīa. i. lappa iūsa.
Agrāna. i. arnab ꝑ silib̄
Aspaltū. i. bruniū indaicū
Aristologia. i. malū terrans.
Arsenicū. i. auripigmētū.
Aspaltū. i. genestule indie
Atrea. i. emicū. vitis alua.
Anagillis. i. siphniū ꝑ anes
Arnoglossa. i. plantago.
Affodilꝰ. i. asphodilꝰ.
Apiū risū. i. hēa celata selino
Acinus. i. lapacū
Actus. i. sambucus.
Amiteū. i. flos sambuci
Alquadus. i. laureola.
Agaric̄. i. fungꝰ albꝰ.
Alquū. i. vos marinū.
Agnū. i. salix marina
Amilū. i. medlla cruis.
Agallis. i. lolliū ꝑ augella
Acacia. i. suc̄ cruc.
Amurca. i. fex olei.
Allogallum. ul' auripigmētū ul' basilicū. i. gēmaria
Aron. i. ves indiuisibil.
Affrodisia. i. pubias.
Alypus. i. lapa. lui
Apiū mētastrū. i. ranūcula ꝑ hel
Aurora. i. sursū deorsū. i. uoīz
Amb̄ ē q̄da pisciū vñ fit amb̄.
Amb̄. i. tect cerū ul' sp̄ma.
Acantū. i. spina ꝑ petrosa.
Alabastrū. i. quatuor ungue
Ampalio. i. ūua
cruce
conuersus hūz.
Alluū. i. sordes.
Asarū. i. mulgago.
Acalla. i. lactuca agrestis.
Arundo. i. cōe dictū
Aperima. i. ius ꝑ coctura.
Apsorestis. i. longa stagnū cerui
Arrotica. i. dialtoria.

Aperustica. i. reducuenū.
Armarmara. i. quenenū.
Arusa. i. mandragora.
Acalife. i. urtica.
Archemesia. i. mare blaue.
Adula. i. azizon.
Adgnes. i. portulaca. pes pulli.
Anthemū. i. camomilla ꝑ camelos.

B
Barbatoul. i. hēa lactis. l' thcatos. l' spuma l' lunades. l' barba siluana. l' vulgarba.
Brassica. i. caul' agrestis. l' plātaī.
Batō. i. rubus arnū.
Bulb' stellatꝰ. l' bulb' cuc. i. scilla.
Bulb' rud. i. flos lupini.
Balsamita. i. sisimbriū.
Brateos. i. sauina.
Balaustia. i. flos malignati.
Briona. i. cucubita agrestis ul' urtica silua.
Buglossa. i. lingua bous l' borago.
Blatta bisantina. i. lapis lazuli siue.
Barut. i. cerusa.
Banca. i. dauc.
Bardana. i. lappa.
Bet̄onica. i. vnice.
Britānica. i. lapatū agreste.
Bulbona. i. carbuncl's duc.
Betonica. i. betā.

C
Cerusa. i. ceruiū.
Camelē. i. camomilla. anthemū.
Camelea. i. laureola. l' laureol card.
Cillonica. i. hedera arborea.
Camedō. i. chamalaria.
Camarides. i. musca uaria.
Cimolea. i. terra alba sudene.
Canabi. i. canabis agrestis.
Calamētū. i. nepta.
Cim. i. lentiscus.
Coconidiū. i. semē laureole.
Caudumonū. i. semē anabri.
Cameactis. i. ebulus.
Codion. i. papil agrestis.
Cantulus. i. frigil.

Colophonia .i. resina ciria.
Cedua .i. pyr lucida.
Cilocrates .i. hedera arborea.
Celsa .i. mala domestica.
Cipũ .i. dens eq̃. l'tangla.
Colubrina .i. pisces p'juuena.
Carpobalsamũ .i. fructꝰ balsamĩ.
Cẽ cruentũ .i. ẽpillũ.
Calamũ .i. nutricolus.
Conobubula .i. sticas .i. tũb.
Cotton .i. cotunduz.
Calchitreos .i. eris ruginis.
Carius .i. vas marmꝰ.
Camelabũ .i. fructus tuna.
Cassula .i. sigillũ salomõis.
Cathymia .i. cretu argẽtea.
Ceroũ .i. cerꝰ et oleũ.
Caulis .i. iecur duꝰ.
Canopꝰ .i. cambucꝰ.
Chymꝰ .i. humor.
Calamintheũ .i. penetrũ.
Cinomia .i. sõpnũ ẽgenaa.
Calcoantos .i. eris flos.
Coleu .i. fel.
Cacochymia .i. mala hꝫitudo.
Codria .i. ꝑpius capitis.
Cardiam .i. os.
Cẽtonsis .i. forcipẽ vocũ dũ.
Cameleutra .i. fibula siluestris.
Crisalocolla .i. bleda aurꝰ.
Ciminũ cithiopicũ .i. ameos.
Camedulis .i. nuscamꝰ.
Calaucemeneõ .i. eris rubi pul.
Cathaplasma .i. id ꝙd sola.
Cetrulles .i. ẽpes cornuꝰ.
Cameleonta .i. caulis bũoles.
Cameleon .i. bũdes caulis.
Crapula .i. crudꝰ epula.
Callamũ .i. semẽ balsami.
Celidonia .i. glauca.
Canõ .i. regula.
Colloquintida .i. cucumis sarage
Cameleutra .i. atrimũ.

Crisma .i. unctõ.
Cataractꝰ .i. ꝑgeratonia.
Carica .i. ficus sicca.
Calcinthẽ .i. ꝑgamꝰ eris.
Cridocolas .i. atplices.
Calcos .i. es.
Cannalicol .i. flores albi lily.
Cedrie .i. cardubie.
Cõdili .i. elleborꝰ albꝰ q̃ ꝫbꝰ
Caralꝫ uerus (dicꝰ et ẽ
.i. papũ paludestre.
Ciuta .i. ꝫbꝰ bũdꝰ.
Camelata .i. nuscamꝰ.
Colubrina .i. dragũtea.
Caul .i. brassica.
Cedolubrũ .i. vos marinꝰ.
Cẽpno cocta .i. herba lauri
Daucꝰ .i. pastinaca siluatica
Dyptãm .i. pennedamꝰ
Dragũtea .i. serpẽtaria.
Dicrocus .i. duplus.
Diagridiũ .i. scamonea.
Diamẽres .i. sycotriga.
Diacopiõ .i. sticẽ.
Dẽtaria .i. pyretrũ.
Drakilial .i. ꝑp longũ.
Diaciton .i. suc fenugrecꝰ.
Diaretũ .i. dies tꝛ.
Dimolandriũ .i. sãgꝰ draconis.
Dropax .i. suppositõ.
Diuretica .i. urinã ꝑuocans.
Diafoxenũ .i. euacuatiuũ.
Diarhisma .i. gargarisma.
Dodra .i. ꝑpius ortẽse.
Ulrẽpa .i. spõsa sol.
Elemũ .i. enula.
Eulaũ .i. malua uisci.
Eprakilos .i. vij. folia.
Eurum .i. erucꝰ.
Eutiũ .i. lappa.
Elbuꝫ .i. saluie flos.
Erba rotunda .i. wsa siluatica.
Eulemũ .i. semẽ oleastꝰ.

Elaterũ .i. suc cucumis agrestis.
Erice .i. tamariscus.
Ego .i. ginus solis.
Emadgon .i. sãgꝰ draconis.
Emoroides .i. uene sãguarie ĩ ano
Eluma .i. elaterũ. hẽ ẽ suc.
Emburca .i. oleũ ẽ aqua.
Erisipila .i. ignis sac.
Eustomacha .i. lo p'pria stoch.
Enfuttica .i. appꝛia p'lexatoria.
Emoroissa .i. sãguis fluxus?
Epithymata .i. suppositoꝛ.
Eruca .i. intestina.
Eruca .i. alba sinapis.
Eulisagꝫ .i. saluia.
Endiuia .i. scariola p'lactuca agrestis.
Enicõ p'ferula .i. dactil.
Ebenus .i. lẽticla.
Erictis .i. resina frigida.
Eletrie .i. cẽtaurea.
Ebasagellũ .i. spina cerui p'saliola.
Eluriuga .i. cẽtaurea maior.
Ebu .i. ꝫbꝰ bũdꝰ ul' martella.
Erica .i. colofonia.
Ficor .i. alga marina.
Flores gti .i. camamilli.
Fumaparia .i. sulphur uiuũ.
Fiselle sol' .i. arbemi.
Fisalides .i. ꝫbꝰ infectiua .i. semẽ
Fitis .i. nettua. hẽ ẽ ortigꝛ.
Frenus .i. mens.
Frenesis .i. nitus alienatꝰ.
Fello .i. fistulabziũ.
Figeltra .i. flegmõ ẽ erisipila.
Fleborum .i. mandragoꝛa.
Filacteꝛiũ .i. custodia.
Ferraria .i. berbena.
Faltre .i. pistacie.
Femelle .i. mandragoꝛa.
Ficus .i. sapa.
Fitus .i. rupa.
Fluoniũ .i. pullegiũ l'abrotanũ.
Glias .i. poligoniũ.

coriandrum cilfolium id

Glis .i. aial muris silis
Genciana .i. anagallica.
Gena .i. diuina.
Glaucomata .i. albugines.
Glauma sol .i. turtia.
Hisse .i. usaus.
Hirgi .i. carb marm.
Harusa .i. mādragora.
Hla siriaca .i. flos malue.
Hchon .i. altissim.
Irtula .i. aurea.
Indice seu .i. lectonice seu.
Iusseam .i. amidum.
Iris illirica .i. spatha l gladiol.
Ipocistidos .i. succus ypocistidis.
Ieumu .i. tenue ireste mu.
Isoleped .i. flos malig.
Icria .i. uas aqrium.
Ieuma .i. ieumma .i. radix ar.
Inopos .i. migra.
Ipicus .i. caudā equi.
Iunipus .i.
Irigenos .i. senecio.
Isatis .i. glastu.
Karcos .i. sem ferule.
Kaup .i. seni.
Kalophonia .i. resina.
Kiriscola .i. acipler.
Kardamomū .i. ac cruntai
Kilis .i. pstida uena.
Kalamenta .i. nepta.
Karartica .i. pgatiuū.
Kacabue .i. cedue ul iunip.
Katerina .i. langor pli.
Lauro cinidel .i. ros marin.
Lactucastra .i. pes leonis.
Lenargiri .i. spuma argēti
Lepidos callas .i. scoria ers.
Lepidos stomoy .i. scoria
Lepidos calal .i. flugo
Lycopsma .i. gnū sol.
Lupisma .i. castanea.
Lepmalchandos .i. auripig
Lenticula.
Lepida .i. scoria ex metallis
Labrusca .i. uitis agrestis.
Lactides .i. catapucie sem.
Lepma .i. tria sulphurea.
Lazarminū .i. lapis lazuli
Leptopia .i. minuta febris.
Leucos .i. albū.
Lepsmus .i. saturion.
Lien .i. splen.
Locū .i. urina.
Limatic .i. epilepsie.
Lausa .i. mādragora.
Liphatic .i. ydrophobie.
Lacca .i. lapusa .i. sem q pic
Lapis .i. tria tūgie.
Lithodemos .i. stuppū.
Lithoden .i. coralius.
Lichenas .i. ipetigines.
Lolliū .i. nigella.
Lappa .i. patella .i. lappaū
Maratrū .i. dgurea.
Maratrū .i. feniculū.
Malcolma .i. malua.
Mellilotū .i. semen agrestis.
Malabatrū .i. succ
Malū rue .i. arnoglossa uerba
Mirice .i. tamariscus.
Mulsū .i. aqa mel
Maredomaū .i. alexandrinū.
Muriophilos .i. mille folia.
Monodos .i. archemesia.
Melandri .i. sorū.
Melan .i. nigrū.
Maiorana .i. origanū egrudo.
Maen .i. longa.
Marubiū .i. prassiū.
Mellitū .i. mel .i aqua.
Malabatrū .i. petroselinū.
Morsula .i. anetos.
Mellilotū .i. flos ozimi.
Mellisophilos .i. bla qdā
Nenugreca .i. excellens mirtus.
in qua plus valet apes.
Nerdacelis .i. hiera diuina.
Nalauatica .i. nasturtiū.
Nuca .i. aqa tū sale
Nalaga tra .i. nasturtiū.
Nebrodia .i. expūctarij.
Nigella .i. stegnū.
Nardostachū .i. spica nardi.
Napeos .i. senapis
Nepta .i. calamētū.
Natus .i. ferula.
Nardocelina .i. spica cel.
Narcissus .i. liliū.
Niphas .i. papiū palud.
Nuacla .i. anis dala
Nux muscata .i. nux muscata.
Opp .i. succ.
Ormino spina .i. semē cnule.
Ormino .i. cnulg.
Opopanax .i. succ ypius.
Opoquastida .i. gūmi edere.
Opiū mecbonis .i. papauis.
Opiū .i. succus.
Opiū dromatū .i. lassar.
Opiū mdragū .i. odore gne.
Opiū thebaicū .i. lasarnes.
Origanū .i. dyagamū.
Origanū .i. coleria.
Oriza .i. simila orden.
Ozimū .i. basilicū.
Obrotanū .i. stomatoria.
Ostrū ul ostrea .i. ostū .i. de p
puna tingitur.
Oxilapsanū .i. acetū lapi.
Omfacinū .i. mustū uue acerbe
Oxi .i. acetū.
Oxymilū .i. ceruſa.
Omfacmel .i. mustū ai mille.
Oxymodrū .i. acetū cū oleo rosino.
Oliua ethopica .i. oleaster.
Oleū mustellinū .i. de mustela.
Oleū cetinū .i. de cetio.
Pnevgarica .i. excellens mirtus.

24 24

Pernez auence bugle pigle camele herbe robert herbe yaeg plan
tain lancelee gfine la petite consoude gulfoil suiele chenfoil orpi
violette pimpnele sanamunde hache fenerele osmunde gble gfine cheli
quintefoil saudme ointerele Sparge moleine Coperun de sen 2 de popler
2 de rimte de chesam oelent vne pognee fort de auence 2 de sechez herbez de
ent mens mis del autret De ceo pnez pognee 2 demie 2 triblez of ojnt
de poz & sen demitrin v de cerf v de deim v de deime of buire Et fine me
tez mie fors poz de ces groes 2 fantez de chaitam herbe vne pelote ben triblee
of les den autredtes gisses 2 puis quite mlt bien en eitil vmeil v en vin vmeil
desse il deueme ilder & puis prendre 2 ostez ceo le flote amunt 2 fundre 2
lesser refredir & oster lojdine anail & derechef fundre & mettre vne luis de
oile de olme 2 deus vntes de blanc entens fait en mem pudre 2 auteint de en
cens balsard 2 auteint de code 2 autant de cerbentine 2 autant de oje 2
autant de colofine 2 autant de amoniak 2 autrent de crisaphin 2 buisln del
bel il seient bien fundre 2 tuetez veil bien mover la paele iesbes il seit andes pe
freidi 2 estuni puis 2 mettez en boistes.

Oignemt sant sen 2 sanz greisse Pernez hache il fantez bien triblez 2 p'
mer hors le mis 2 autretant de mis de auence 2 autretant de mis de plantam
2 autretant de mis de lancelee 2 autant de mis de hbe robert & autant de
cler mel cum de mis de vn de ces hbes 2 autrent dojle de olme 2 autant de fing
de surmente & faire vne bone batme bien tendant & mettez of vne esclice sur
estuper 2 puis mettez sur la plaie.

Bon beurre a plaie Pernez auence bugle pigle her de robert 2 confine de
chesson oelent 2 quire en bel eise of un poz de licoris desbez lauerte sez
quite hors 2 beurre al matin fresc 2 al seir chaud.

Oignemt Pernez bugle pigle samele hbe yae plantem lancelee 2 la pe
tite consoude gulfoil suiele violette hache orpin auence osmunde ortie fres
2 gyerse fenole gbre arbyne chenfoil burgunt de sen 2 de punce goleme
escorce de freine de chesson oelent vne pognee 2 fantez triblez of greisse de
gotte porc & of sen de murtin 2 of buire de yae & fantez quite iesbes il seit
hors & puis le lessez ester desq le matin 2 paiez 2 derechef fantez fundre
2 refredir & fantez mettez eise 2 entens-menu molu 2 oile de olme 2 vn poi
de mel 2 blanche reisme 2 funez bullir 2 ben moiez desqil seit tut refredi
2 mettez en boistes. Bon beurre pur plaie

Bon beurre a plaie Pernez auence bugle 2 pigle her de robert 2 confine
de chesson oelent 2 quire en bel eise of vn poi de licoris desp lauerte sez

Glis · t · alial muri silis Lepida · t · scrua ch; metallu m oua vna in ...

degraisle · e beuire al malan freid · e al ser chaud.

Hauer tutes plaies de grue festre. Pner varence · e taneselle · e ruge cho
ler · e confoude memue · e auence tut del vn cam del autre · e tribler en vn
oyseu · ne mie ep · e puis ferues quire en vin blant · si li feres beuir au mat
freid · e al ser chaud · puis coiez le por ferth · e meres foiles de parele sur
les plaies.

Pur chestone plae. Pner bugle · e pisle · e sanicle · osimunde · e beroyne · e
varence · e bingins de rimie · e copins de camueye · e lalemence · e pitiol · si
enferes pudre · e tribler si li feres beuire le ins. si iert p la plae · e meter
de la pudre sur la plae · e la coiez del foile de cholet. si garra si il deit viure.

Bon oignemt a guire erranse · v alrems. Pner auence · i · gauge sauage ·
ambroise · bryoine · vimae · asmunde · vrie ggroise · flur de genest. gauge
ameroske · eye arbrine · saume fenuil · pione · yacefelum · glerimete · ermoise
e be ue · taneste · grandme ible · egrimome · beroine · alisandre · burgins de
su · e de rimse · e tribler of gisle de sengler · e de tresim · e ambre · e de gupil ·
e de chat · e seu de mutum · e de cerf · edo dem · e bure · e tribler of cas gisles
e quire · e atruner si com il auant dit. en oignemt de plae · e puis mete
oile de olme · e are · e encens alisandrins · e code · e encens bastard · e ver benzine
e colophime · e amoniat · e asa fetida · La meire mens de des autes gumes
e feire mes enboistes.

Bon oignemt a paleste · e a freide guire. Pner vn geirs blant veil · e cras
e faites atruner ainsp metre en espes a quire · e pner vn malle chat
enie de im peil greal · e feres escorcher · e puis haschier menu · e metre la
greise e le chat de dens · e trers coym menu coper · e vne greisse angoille
menu de cope · e feres fenir le gars · e puis cuitre amont · e anal · e mes
cum mulu auant de denz · e p mes al feu · e quire cleir cum vos deguis ·
e cuis mule bien. cele gisle · e puis prendre saume · e beues · e foiles del lorer
e oresline de fonoyne · e lauendre · e pimiole · e auence · e ambroise · co e sauge
saunage · e saunage · vrie ggroise · yacefelum · asmunde · egrimoyne · e be ne ·
ermoise · alisandre · taneste · glerime · vimoe · abroine · beroine · vue · nepte pu
liol · ameroske · eye arbrine · pione · flur de geneste · grandine · ble · les arse de
la racine de englenc · e les burgins de grazie · e de seu · e de rimce · e tribler
of greise de sengler · de tresim · de ambre · e de gupil · e de chat · e seu de
cocun · e de cers · e de dem · e bure tribler · of la gisle q · e quire en le grais · e
of greise de sengler · e of les autes apes nomees · e faire atemer · e quire · e puis
e pater · e escrimer · si com · e est deuant en oignemt des plaes · e apres
mes are · e encens mulu · e encens bastard · e code · e amoniat · e sagapym
e ver benzine · e colofime · e oile de olme · e mes en boistes · e ondre la deriere

dite maladie.

25 25 v°

Bon oignement a gute arrabe chaude. cele gute dest auer freid oignement. Puer camelee. oi en engnelme. iubarbe. violette. plantain orole. e oroun chibenete. bardane. oaue de cuitel. papauere. dent de leon. lenuel. fumole. foiles de popler. e de salx. e de seil e de runce. e tane sicom est este en laut oignement. e mes oile de olive. e aye. e entens a lisandi. e entens bastard. e code. e terbentine. e estrun e paier. e mes en boistes.

Bon beuure p gute erethice. v p gute al rems. v p parleshe. Pnez a yence. ambrosie. e sauge. e samine. fenuil. ermoise. pisil. hbe file. e a rame de la gleramne. olmunde. de tuz oelemz. e feire quire en bele esse of licoiz sicom est auant este.

Bon bain a dertre. e a gutanere. e a rome. Pnez orole. auence. haune. i. scalbiort. v horsleine. e grudine. co; houe. fmoise co; mugdort. roge ameroste. fenuil. tunesche. luge parele. celidoine. cerfoil. uilfoil. che nepefoil. lumbre de fosse. co; flecte fenerefui. fumeterre. penerui. dalmanne. burgunz de seu e de sune. e de code. e de tuz oelemz de lor of seu de mitram. v de beste sauage. e buie. e sane quire en vm. v en essil. e mes oile de olive. e aise. e entens bastard. e frene entens de code. e sane mesnes la mane. e quire. e atner sicom z este en oignement de plae.

Pur gute chaue qui li malade chert. si trez sano de lus. ne nus en chaise v. e pnez le sanc si lifantes usez en viande. oez qil ne li parteine. e pnez la racine de pione. e pendez ent lum col. e mangie sument la semence de pione. e ce destenge demang lerc. e aux. e de egrims. e de tutes grueuses viandes.

Avere mane. Pnez vi. de chene. e tuez vn perte en eive benete. e li dunez a beure. e vne perte prie porte entur son col. ambedels ceste cures sunt mult bons. oez la dareine est meiliure.

Pur enfle. e p gute. Pnez auence. e ambroise. peliuete. osmunde. betome. sanne. hbe lehan. fmoise. centoine. e la racine de la gle rameie. e feires quire en bel eise desp. lamente. of licoiz. e beuf al seir chaud. e al matin freid. e si ne uns mumble ia. e si enfle v sert al brac p seignee. v aut mane. oez ent vne enplastre del cuir de tuscon. plus pres del cors. el chef del bras. bien cusu. e les oignemz. metez sur lenfle. mes ne seient repaisees.

Pur rome. e pur derte. e pur gutanere. e pur de tuie. Pnez la racine de hanne. e la racine de la ruge parele. e celidoine. e gaudme. e lumbre de fosse. e lunesche. e fenuil de dens manes. des i a cunes del chaleine vne pognee. e del lumbre cine pognees. e cine

Elis. i. aial mur sus. Lepida i. storia eſt metalli. m ouit vna in sede giua.

257

z vne poignee de saume. z de tribler of gisle de gelme. z seu demitem. et quite en estil ūmeil. & mettez oile de olive. z sustre vif. z vif argēt. z funez quine vn peat.

La guite de cuers mānes. Pnez vn gl gart a home. z olve a feme. z prendre gresse de char. z le tiers de gresse de ver a home. & de ce a feme. z farsin. Lolse de ses deus gilles. z cuistre Lolse z mettre a les per. & lostur tant q̄ ser tant degaste. & boeuine celes gilles z mettre en boistes.

Ung oignemēt de guite p̄ndre moile de cheual. z fundre z peser. z p̄ p̄ndre autant de raje. mes q̄ le tiers sen faile. z p̄ prendre autant de frasne en cent cum de raje. q̄ le tiers sen faile. & puis fundre la raje z la moile ensemble z alfundre pudre la pudre de entens beleme en pudrant q̄ il ser bien melle. z p̄ mettre en boiste. z oīndre suuēt la la guite est.

est oignemēt est bon p̄ les plem z fole. & cuire mānē de guite z pur trancle de brat de seignee. Pner la cosne de bdain al si ler cum vos ceus deus. & oster la gisle mīt bien p̄. & cuiser sur le brat autresi pres cum v̄ poez de lespaule. z q̄ poez ser sur lespaule. & autēsi ferm cū v̄ poez z puis pner la blanche mule de pom de boxo. z guite de pozo z autant de sin de murtin. & les fueres trible mīt bien ensemble. vs la muse z les gisles. puis les metez en estale dueise. z les feres quire le beil ser aut si espes cum emplastre deit est. z le metez sur vn drap. z le cuiser le brat. tant cū le trancle dure.

ignemēt a freidre guites. Pner primaune ortie gresle. hache. & guns de simaune. auense. tamese. lauendre. saiole. yble. bryone. hble. grue. simole. herbe benet. hble lohan. saume genest. foles del Lozer. fluerone. burguns de seu. z de rumce. de cheson vesement co est a sa uer vne pognee.

vs festre. Pner auence. yble. golerne. hble lohan. blanche tanesee. foile de haume z de ruc. hache. bugle. pigle. lamde. hble dobet. peluerte. plantem. ermoise. saiole. cheuerefoil. milfoil. turele. fraser. Lancelee. buge. choler. violette. quinrefoil. almunde. gaudine. eue arbrune. sa ume. lentisq̄ de freme. burguns de seu. z de rumce. z de genest. z les flurs de cheson vne pognee.

Sertre. drome. z dreme. Pner molerne haume fleche gaudine. La vsane de la buge parele. turmelde eue. fenerefoil. fumetre. a merosse. louesche. femul. saume. burguns de coudre. Lentisq̄ del ne. primer. copuns de siu z de rumce. & chenerefoil.

Ensuit Cumelotes Fort de stur e de

Par passion. Anayman.

26 258

Pur parlesie pnez vn oelt gars blanc. z fenez plum z detrenc cū p̄ mes sur es pez. e puis prendre vn madle char de im pel. t fentes estrochier. z cuhr la gisse e la char. z les os de hascher menu. e furbir lolye. z fanez quire al feu. desq; la char ser aire sechie. z cuhr la gisse de suz. en vne coste. z p̄ prndre treis pgs de pmole. z treis z demi de auence. z aitant de lauendre. cū de auence. z aitant des herbes de fumetaine. com de pmole. z ausbise aitant cum de auence. z sage. z la fuane de limaune. z la racine de brione. e fenez cribler mit bien al les deuandites gisses. z puis prndre vne bone poignee de sabine. z treis poignees dor foiles de lozer. z ebler mit bien en gisse de oeysun. z oint de sengles: z im demo ram. v de cerf. v. de demy. z seient les gisses criblees of les deuandites hbes. z les fez gisir en pelotes ser ung. e puis quire. z fundez. z p̄ aie imetez. z entens al sandrin. z entens bastard. z verbenine. z colophine. z blanche reysine. z me ter en loignement. z demi lure de oile laurin. z aitant de agrippe. z fentes quire vn petit. e puis refreidir z paier.

Pur cancr z agrue festre

Amere z a grue festre. fenez prdre de meg̃ bacin. p arder. z lemeter sur le mal.

Vr festre z pur cancre. z p̄ plaie mesalee. p̄nez copin de lune. z lige ch'olet. la menue consonde. cameise. z la lige ozele. Cumere. fruente. de la rance. aitant cū de cutes les dites hbes. z cuir co peser. z batre mit bien. z oistre en pelotes. z sechir. z puis eschaufez en beurre z dimez al malade.

Erbes pur festre. Ogñome la oisee. z pumpre la peluetee. z fen hbe tote.

On beurre p̄ gicre erbe frie. z la cunbecepe. blanche pmpnele. espurgomilfoil.

On beu p̄ rome p̄nez moleine. diuence. haume. co; horseline. grendine limoise. de chelidon oelenee. z quire en bel esse of vn poi de licoriz. deep la meire ser quire hors. e beuf al sen chaud. z al matin freid.

Pur festre z cancr

Vr festre z cancr. estendre. p̄nez fenice de cheuipe. z aitant de home. z ardez en pudre. z p̄nez oile. z freine. z destempiez of la pudre. si enfantez vn trel. z fessez sechir. sil metez al mal si est garni.

Pur cancre inané de gicre. z pur lesplen de fenc. p̄nez vne e raiz. plambe. iubarbe. limaune. camelee. popilum. diuine. bourre de oay. fenc. gresse de chapun. z p̄ p̄nez les hbes auant numees. p oele mesure. issi q; de fenc. z de plate ert meins. z cribler ensemble. e p̄mier hors le suz. apres p̄nez les oignemz auant numees. z fundez cure la gisse des oignemz. z metez ensemble p oele mesure en vne paele. z les eschaufez dubes. z les movez cure ueis. e puis si ostez del feu. z movez bien desq; il seit freit. puis si metez en boistes.

Pur mal de lesplen

Pur mal de lesplen p̄nez le faue cardon. z beuure le suz. z mulez vn linge drap en cel suz. z metez sur lesplen. e p̄ feure e cem beu le suz.

Pur lesplen. z unde unctu à sen' dicm.

Pur bevere p lesplen

Clis · i · aial mur silis Leprida · i · scrua eis metallu mouu plus volent giua.

Pur le mal del fiime

Vr mal del flanc beiure dcon luaw: A vin · & netia garde.
Vr arsure · z pur estrandure · de eive · v de aiuc chose · p̄ner la feuie de
olle freschе · e faicez frue of siu de miram · of vine freis z p̄mer p mi vn
dmpl z meie sur le mal.

Pur les malz de piez

rrigacion dramail despiez z desgambes · v a enfle · v a dolur · v a rocc
aoiz des nerfs · de refreidur · p̄ner caulee · plantain · lancelee · gaudine ·
yoleine · fenuil · yble · ache · p̄merole · auence · herbe simf de fontaine · & mal
yaune · faiole · hmorse · hide benett · lauendre · e faicez quire en bel eive
desq̄ la mete · z p̄ bien laner al seir · e sirmf volez faire oignemt a meis
mes celes maladies faicez ser a la mañe auant dite ·

on oignemt p̄ rande · p̄ner faiole · cressmf de fontaine · ache · hmorse ·
berles · briome · vrmaine · yble · violette · mi barbe plantain · caulee ·
hide benett · cleremẽ · ortie · gigreise · senechim · morele · ozozin · maines · de
cureil · bardane · burgunf de seur · z de popler · z de limer · e cribler of gisle
de poiz · z of seu de mouin · & of ain seu de beste sauage · z quire en la
mañe q̄ oignemt de plaez quit · z p̄dre · z detrui siom · z auant eskuit ·
z p̄ mete oile de olme · z oyc · z entens · bien mulu · z entens · baltard · code ·
e tel bonime ·

Destruire chescone morte char p̄ner copose · z ferez pudre · z strmez sur
la morte char · e oster le seamd de une penne de volde · z apes mestre lor
gnemt · e sirmf co naier p̄ner char sechie de bof · v de bacain · z aidez en
pudre · z meter sur la morte char.

on deni p̄ rande · z p̄ felun · q̄ ne munte al quor · p̄ner hide · loban · hmo
ise · z la raine de la gleremẽ · z morele · e faicez quire of hiroiz · sicom est
en les deuandites beiuges.

one meisme p̄ sus desce · p̄ner cime ozmunf · z trenchez les amũ
strmez · z les feruges anal · z oster le fozem escorce · e ferez les tranciz
de dens · mes q̄ il puscnt remir · mf · z pmf p̄ner eble · z faicez bien cribl ·
z p̄mer hors le suc · e p̄ne vne bone gisle angoise · e faicez quire sus
vn espei · e coilir mf bien la gisle · z met auiaunt de la gisle cil del eble ·
z vser · es oignmf · z mett les en reng · al sein de cayban de busche · en
la mañe q̄ hom quist oes · oes q̄ il nardent · e q̄nt cel mf ert quit
hors · e resemplez tant cil il vodront beivre · e q̄nt seront asez dq̄
si ferez oster co q̄ remeindre de hors · e pmf cribler · z p̄mer · p̄mi vn drap
z mett en veire · z pmf mettre en lozeule suide · & sunaunt · z gardez
sus · tant p̄ne · z co ferez strmez q̄nt il dert dozmir · desq̄ il sert grain ·

21 260

vr estumure de chef p cop. v p chaur. Pner ache z rubles z puis cumin
gist bien. e meter en eisil. e pner deus lesses de pain tut ensemble de f
ment. z meter en eisil. q le pain sert mut bien en beu. z rubles tut al le
uis de ache. qui le sert bien espes. z puis le cumin ensemble. z puis la di a
sie del hbe sert mut bien rublee. z sert mut bien mis ensemble z puis
pndre sem z met tut ensemble. en vne pasle. z quise mut ben. z ben mo
ver. z met al fu chand a mut le pora suffrir. sin. un dp en ase de enplastre:

I mal del chef pner eustal. si enferes pudre. z pudre de ventome. ber-b
terbe uert. si le destempter of vin blant. si lu doner a beu chescun nu-lon. si estanta.

I dolur del chef. Pner puliol. si quise en vn egre. v en eisil. si le meter
si n atilles sigs a enserre. bien Lodet cum estuble. e puis le furtes enplastre
de cel meisme. z si meter a la teste.

-la vein del chef pner fel de leuere. z autant de mel. z mouer ensem
ble tant q il sert de colur de arsent. z de co h frotet les temples e le frot.

la dolur del chief q longement tent. prendre aidome. z mel. z quise e
eisil mut bien. z puis frot lui les temples. z le frote z laner lui le chef.
del uus.

vr saner cancre. Pner teste de gle. z les piez. z la bolithe. si enferes pud
z le meter al mal. item pner vn unte de sain de dragum. z dem unce de
bol de armenie. z dem unce de ebenine. e autant de seu. z autant de
cire vnge. z ferues fundre. z estum. z meter en quir. v en boistes. i ceo est
q lem apele saint de dragum.

vr saner rancle z abetre. Pner ache. uibarbe. plantein. ermoise.
hbe benete. fasiole. cum elvise. berle. z trumel. gletumeye. orcie g
greise. chanele. seneschum. eble. gaume de cuireul. ane. morele. morum.
rugc. cholet. briome. le copin de felges. z les fluys. z lin sindint iesne.
Lenues. burgins de popler. z de saus. z de seu. z de rimce. z pndre de chesce
tant cum de aut. e beter of gisse de porc made. z autant de suin. sur
mut sa pocion. z autant de buure cu de sin. Des hbes enferes pelotes
z meter sur une table desqi il seient mors. e puis les quiser en eisil.
ou la pocion. de cire. z de pers reisme. z fi. ant encens. z bastard. e
q m sera pst a faire fundre. meter i oile de olive. z de popler. z cose
tee. sur mut la pocion del oignement. z meter en boistes.

vr fehm a raine en home. Pner morele. z la raine de gleu
time. e obtiles camse. anence. ambroise. erbe iohan. z la raine

Glis · i · aial muris silis Lepida · i · stoma eſt metallu · in quo plus valet aqua.

261

de fenuil · z depsil z ermoise · e vn vnce de licoriz · e fates quire en elve desq; la mere ſert degaſte · z beiue al matin fred · z al vesp chaud.

La buraine ferre · Prendre vn peis de poiz · z la mere meins de aie · z la mere meins de ſtaine enceins · q de aie · z fondre ensemble · z mere · i · sainal de formie · de fin nit · gr tant quil ſert aim esper gruel · z dunt mes ſur vn drap · e mes al dos.

Ome q ne pot vrine faire prnge gisle de comin · ſ ſe oigne int bien a nal tumbil. Pur denz enblanchir · Pner ferine de orge mut net · z pudre de corn de cerf · z ſeel ars · z pudre mastic · ſi melez of cler mel de ſi oignez ſiment uol denz · ſi enblanchin uol denz.

Vr denz q doleir · Pner plantem · z ſui de cerf · v de denn · v de mirtil · z bruer mut bien of la plantem q tuit ſert menu depeſte · z puis le fe ſes ferire desq; il ſert ſi chaut cum il le porà ſuffrir · ſur la goie · z me ore le al cucher · ſi garira.

Vr dolur des denz Pner la racine de la ruge peiole · ſil den chef en merles cum deuis · e fes eſchaufer · z meter ſur la dolur.

Vr mege oſter macle del oil · Pner gisle de chapon · q ſert fer chapun an ant q il cumbe · z pner rue · z aitant de celidoine · z bater ensemble of la gisle · z puis le meter en peloce · z leſſer gisir desq; il morſi · z puis le funder en paele · z pner hoet le nus · z le meter al cucher ſur le cal anat · ust q il entre al oil · ſi garira.

Vr chaire z fumr de oil Pner vitreine · z lancelee · z la mere meins de mesun · z le blanc del of qui · e fer de feme denfant malle · a home · z liuer ensemble · z pner p nuit vne cuiller le matin. e met en loil a cucher · q de cadre vr cop en oil · oeter · e feuil de egremoine · en loil · b le nus de ſainz · vr gitt cop en oil · fetes quire roſet bien · z ſur loil mete au cuther · telle.

Vr la macle del oil z p cele · z pui · chaire · z p uerm · q fumt la mangiue Pner rue · z celidoine · celeine · e fetes quire mut bien · of gisle de gelme · puis ſil frier bien en vne paele · z puis le pner p nuit vn drap · z mete en boiſte · z puis pner de meisines ceſt oignement · z mete ſur le cal · ſi q al doze del loil uoiſt loignent p tuit loil · z co face al matin · z al cuch.

Vr chaire del oil · Pner lanbun del of · z la bater bien · ſi pner le cher · e mete ſes denz pues de co · z le cuer de mel · z melez ensemble · z Pner pudre de alcemit · z meller of co tant q il ſeit espes · cū emplaſt · z puis mete ſur lan duegz · z mete ſur loil.

Vr ſoudre of depeſte · Pner la cruſe bien ars · z la muler en pudre

28

Et puis pernez le vin de menu raisonde. & de cousture. si le mellez ouec la pudre ebe bien cele esbel. & puis sondez a. si sert mis com emplastre.

Vr feme quadrum. pnez baues. si cerfoilez pudre. si enpnez bone pugno & la meiez autant de pudre de pemne si les ebles ame bien ensemble. & pnez bon vin blanc. v bone cerueise estale. si fetes quire. del bel le ceus sen de caste si le sumez bien. & puis si metez uol pudres si les fetes bien quire. & pnez plein poig de sange. si meiez. si lesse quire desq; a un boilim. & puis user cel beuure bien chaud. quit laccel le dete pudre. si garra dedens la feme a treps. si est tant garder q uus seuez de tel poe. be uus puiez suur suffrir. Car le sim be uus auendra q les beuz garre uus de la malade. de denz Le cir. v le quime jor de accest si sagemt uus garder. & tenez en la suup

Vr oliet. fer. v fust. v espine. de pie. en ql lus q sert. pnez muse despine. si quisez mis bien en un uerneil. si metez cel emplastre sur la plae. & tant les pleure se ostera. & tant la dolur. si en tera lespine. & auc si fera sui de ten. trible of pomadoz. & cele hbe resemble hbe bobe.

Hplastre sur la gone de hoz en amd les denz. pnez plantem & trible bien of sin de moum. & friez en une paele. & p'niez hoz de cel oignemt & oignez mut bien la gone. & metez un drap sure. en guise de en plastre & co uus ostera si tot verm. de denz. v atare vice de malade. & beuz un poz de deslaiz de beuure. al matin telue & al seir aussi.

Vr. destresse de pie. & purtuse. pnez la racine de hanne. & trenchez en mlez. & pnez une bone veile gise gelme. & metez les mlez de del la gelme pleme. & puis la quisez a la fuetele & anal. apz pnez hel elue & pnez ysope. ysclarie. violette. de chescon oclemt. & de mis de li coud. & unce de licoz. & faites quire mis bien en cel elue. desq; la metez sert quit hoz. & puis coler cel e elue hoz des hbes. & metez en un bel pot. & quire la gelme tant cum ten la puise de mm ceq & p'nez humez de cel brof. & puis mangez de la char & des mez les.

Cete mane ambedele bones espuetes. pnez ysope ysclarie. vi ol oliue. violette. oclement. & sus de licoz. & quire le tuez en bole vde mis bien. & puis coler hoz cele elue. & pnez bien de furmt plein barn. & oeuez en une gate. & eschaudez cel bien de cel elue. & est q cel eyene sert mis trop chaude. & lessez ost bien longemt desq il sert refreidi. & puis le coulez pum un drap. & fetes quire en cel elue desq il sert tant espes cu roy be. gel. & si tens sert metez i hure freis. & tant uaudra le pb. & humez aussi chaud cum uus le poez suffrir. & reisim. & mangez of pain tot cu il plaid

Clus · i · aial mur sillis Lepida · i · sorna ch mercalli m aut blua wlcod anna.

263 pr signal ad pr boyre f gromyll ong mebolin pr gleyth ou pr rebir han
prone 2 yeosith mgenung ib. at tilt atth chyne bo dilley 2 quelly am
ebler un teruine be lem apele diagrit. Ouse vne bone quilere almat
vn ault. al leu. e puis humez aps dens dleres u rret de elle. v huone ac
este quit enz.

Or clou feire q euer pner la baine de oignaune. Si le feres lau
e mpere quire en elle. e puis pndre 2 oster le feuere de hors. Et pndre
oignt de malle por. e autemt de foise de lis. cum de aunaune. 2 ebler
mie lhun ensemble 2 metre sur le clou. e apres q il sert q eue deus fuis
v tres. 2 puis met nos en tres deseq; il soit gaun.

on oignemt feire pr tirer el leuen res. q leuent ou home e sup feime
pur seim. v pr altre mal. v pr esmance. pner grenes 2 les farines de pr
gresle daueine. 2 de oignuns mures 2 de chastemes q uel pceres e duz
pereep 2 de oie huge. e de hane enceint. e metez plus de chastemes que
de oignuns. e autant de oie cum de oignons. e cuisez les oues si les
metez quire. al cmencemt de la pmere messe. la nuit de noel. 2 les ases
si ales sir q tres les messes soient chantees. auant be uns les ostez e
bettez bien la grisse q del oues chert. e co feres buillir 2 metez en boistes
e si hom ac les luminaire. Destremper de co. en vin. v en eue selue si li do
nez a beure si est gaun.

Vr le si quant les brochez usseut. pner le uis de moxele 2 de cameles
e de cloyne. 2 oeol de os durs rostiz. de hors les chale. e pudre des roses
sanees. e pudre de limoins. 2 meller les pudres. 2 les moels ak les q les uis
auant nomez. issi q il soit espes com enplastre. e puis les metre al
fu en paele. 2 eschaufer tant com ham pora suffrir ou le mal. 2 lor le a
se ne chosse. 2 metre al sain. 2 al malein a gnaund.

En brachos femes netier. pner blanc mareth. 2 femence de almoles
e mel. 2 mastic. 2 meure ou vne cpule ou dme. 2 estmer le de suz
Ou pner vn go choler crepe. e trebler ak nel oignt. si metez pmere
chaud al fundamene. si gaund.

Vr le si. pner le ruge cuthoyse. si q ubliez ak beal oignt. si les le
uper en estupes. 2 le quisez en bresse. si metez suzent al fundme.

Vr fenoeles. 2 f gutte chajue. pner lesmer armoles. fu no ruchoe
e a cole. si pner les deus pares el grisil vne ruge. 2 buenuse. si les
dunez al fondons. si gaund. e si les leu a poez p gutte chajue. 2 p cup.

Vr emsle de bonm. pner ysil. 2 sange. 2 resbes des pozeres. e uelez
se ail. met les raster des pozeres. seient ak leube. 2 ebler ensemble.
si metez lemplastre.

Le

Vr chescon enfle. p̄nez limoyne & trible en mon̄ pudre. & le q̄nsez. dubbez il sert si espes com grunel. si enfetez en plaistre

Vr enfle dedenz le cors sert del espleen. v de tut̄ mal. p̄nez la limoyne enter. si inetez en vne puge. & le fetez q̄nre come chaire de bof. p̄uis le fetez metre ḳ. sur l enfle cedisse.

Vr sagne del nes estanchier. p̄nez fuis de sache. si benez.

La destrete del piz. p̄nez les pertes pneles de boyf. & dunse meismes le jun q̄ ele enle. & mētez en lenible en vn nouel pot de tere. & le cudez si le fucez en tere. & le lessez i estre nes fuge. & puis le venez trere au matin.

Vr meneslin. p̄nez mie de chastel mout. & la pestissez of larme de mel & puis p̄nez peil de lui. & fetez pelotes com peis. & les enbolupez en en plaistre si li fetez englater en miel & eschon q̄ur trois. Apres la meneslin p̄nez roses femeles & grein de fenul. & le q̄nsez ben en eue. & p̄nez une teule si la dubblez e mut ploi. si la mulez en leue. & p̄ la primez anbes & puis le metez ant̄ si chaud com el le pora fuffrir. al uentre.

Vr meneslin estanchen mangez semente de sangmudyne be mulc est dut̄ amang.

Vr oster peil. p̄nez chaus neue ostente & metez en eue clere. si bulez en pette. puis metez en vnce de gum. & tj ers dent pesant de oi. pr ment. & puis le bulez tant q̄ il desonge tut̄ blef. co; la p̄ne bulez une pome de oste of tute la plume leutrement. desenz le pozonez. & re sachez tut̄ beleinent. & gaster la plume ent̄ nos des. en balant. ne une en ent̄ la plume. & si la plume sen depte de la pome legerement si; assez q̄ue. si mun lesser le q̄ue desq̄ mus le puisez oster. p̄uis le lesser est̄ entre nostre [illegible]

Vr ogniez la. & il nadra oster le peil. & puis le lesse sechoy. & ent̄ en lam.

Pume q̄ arpdu colur. prenge les flurs del fenes. & en face eue com eu fet eue des roses & met̄ en vesse. & puis prend̄ gum. & bate dune com en ert le mus & al destemper met̄ i. de cel eue. tant co̅ entre le mus des flumme. & q̄ hom en ert al plus q̄ hom por. & met̄ col en vesse. & puis ping la femme leue des fenes & le leue bon. le visage & le col. & puis le frote bon del mus del salim & lur i rendi a sa colur tant co̅ nad̄ li pora dimer.

Pume q̄ ar pdu des flurs. dert pudre im glut̄ batun. & met̄ i del carbun. & fur le carbon. met̄ glut̄ plonte de hudloues. & puis cudy i cel carbon de im glut̄ entremy. si q̄ rem de la fumee ne puse eisir si p̄nez le suspuail mun. & venge la feme & mete le suspuail en sa nes tute & strenjete cele fumee. si; gurie.

Glis · i · alial muri silis Lepida · i · sorua ch̄ metalli in aqua alua melior aqua.

285 [illegible]

Or eschaunde p̄ner egremoine · z la bater z destompret of vñ egre de prene hors la aūs z meter en la buche al malade · z le tenge en ꝺa buche engistant cele pt̄ & le mal le prist p̄mes · z co face ou ient.

On egnente p̄ dui oile p reume · p̄ner oile laiym · z oile rosere z de vne · z meller ensemble z pus p̄ner pudre de rose z de lis z meter en ? z aloēme · z pus meter co one lis oiles · z meller bien tant q̄ sete bert · z lesser ester tut nest · Et ꝺadem em lescharfer · z le cuiler z le meter en boiste.

Or plese · p̄ner la racine de cherlange · z la bater z debompret of vñ blanc z le cuiler z lui ꝺimer a beure · auant q̄ nule chose li ꝓcer · & pus p̄ner eue rose · z meller one basme z p̄ner leue one la fume ſi en ferer vne pelote z la meter ent z la lesser bien en boiler · & pus egner la malade ak̄n · & ak̄ salent.

On enplastre pur aser emble z nert saner · p̄ner pudre de cumin z gꝫ pain · & depeser en vñ uneal cum ompg · & le breer bien · & pus meter sue de fenole z de ndarbe · & pus le meter en pacle ak̄n · si meter vñ de mirram · z le freer bien desq̄s il sert espes · cum enplastre.

Or grue chaude p̄ner sanc estut · & oster de la pārme la forse de un bestne ꝺa la cue · si aster p̄ cel trus les pepmes · z pus meter en la fosse le quor de la neire pome · z rancer la cuicle · z le mer · z la me ter el brese pur q̄nte · z vñ ꝺoner a mang.

Or cemdre p̄ner la racine de mursoil · & de saxifrage · e la meter & la meter en vñ neq̄meil · e la quiser.

I dolur del chef p̄ner pulios z quiser en eisil · z le meter al nar les · e fumer ne cumme de cel puliol · & cumuer le chef. le dem

I xerem del chef ampome of mel en eisil trubler · z beuer lui si espa · nome · si quiser of mel z meter enplastre ou le mal si gaira.

Ou les mals del chef rue trubler ben of eisil fort · z de co egner bien le chef si gaira · sanz dute.

I dolur des oilis auent ōmunt p̄ gist esmeremē · a laser of gmt & plume · a laser sanz esmme · a laser p forsim de sanc · a laser p gmt plmer · a la ser p margme · a laser p chacie.

In cumē cure mane des mals des oilis · ver si medamer ver eier · & muser mut bien la ruge limacon e eue · si en cuiler la grese · si en egner bien nos oilis · ēst uns yret dozum · & garme.

Esclarcem of oilis · p̄ner fresel meure · z les gaider tant q̄ ele ercient purries · z pus les p̄mes · z trubler · of mel · oiel mel ou la fer ine · z quiser ensemble · pus les p̄mes · z meter al oilis · si esclarcera

32 270

30 266

& sachez q̄ ceste mesclume garist cuntre maniere de chaace.

Si nauilles puantes. dees ussi medames nettier. Prenez de mus de femme & frue. si les meller ensemble. & puis si mettez el nauille. & co lui rendra la puur & la bon aleine.

Si poffum. Item q̄ si enpisune. prenge une tibe q̄ hem apele yt sphere. si enpige le pestent de medame: si destemps as brune de seme. & lune lui abat si semā. ceste cost le mal. & le verm hors. & puis mangue ces plantes de dayst. & beine cume rost en apres lett de asne. & de chenre si est guri.

Si cume cuz puisins. & cuz mals venins. Dez medames nettier. & sproez & leggers. Prenez lett de chen desq̄ la tee prie of la semence de chanure. & tenuler ensemble. & de co beuez tres jurs. sue cel nate si bone medame. & prem

Si aucre co q̄ hom vomist. & ne por ad viande retenir: Prenez ij fors sache. les dens pis del mus de femul. & la tee prie de mel. & quisez les desq̄ i seient ben espoth. & de co bere le sers. & le malad. si lui vaudra mut a lesplen. & al polmun. & osta cure la glete. & le vomir.

Si enfleure del ventr. & tribles rue of vin. & of cheuesfoil. si la beuez sumet si desenflerez.

Si vus avez les vers en nent. Prenez le corn de cerf. si enferez pulge. & destempez ad eisil. si beuez auncut. si asseura les vers.

Si aucre en costumre vez a medames nettier. Prenez la semēce de hu. & quisez ben en eue. & puis i aftez laue. & prenez le limaz enter si les fr. & ben en semble. nice pacle puis si lui donez co a mang. si descostuma. & gara la meneslm after. Prenez nunfoil. si la tribles cume q̄ nus an eiez le mus & prenez le furmentail ferme. si enferez en tut tel. si la quisez en brose si manger. si gitez. & lachez q̄ cele medame si vemie.

Si fi q̄ est hors de fundemt Prenez la maroste. si la tribles & en beuez le mis. & metez ben plaste sur le mal. si gara.

Si si ber a medame vemie. & melinez p le fi dangleut. Prenez la galene. si la tribles ben of cheuesfoil & of vin blanc. si la lessez tres jurs & tres noiz. ussi. & puis si en beuez fun. semble si gitez.

Si n cume le chaure. Prenez mel & tel de cheure & tribles ben ensemble. & ognez ben le cancre si sana. & gara.

Si tres plaier ueiles & nonetes Prenez le suge chalet & quisez ben en eue of cune fun erut. si en bagnez les plaies de cel eue si ga rderunt & garme.

Si rancle de segnee tuez de sur la foile de chaler. & drap de chanure.

Glus · i · aial muris silis Lepida · i · sorna ch̃ metalli m qua vlua mlcdr̃ aua.

muser en eeue ⁊ moer de sime & ffacher q̃ la medaine ⁊ veeie.

Ad grace festre ḡaner. De cele guse est lime chaude. ⁊ Laue[r] freide. q̃ fent
les meme pnr. ꝑner le mg de l'ancelee. & Le blanc de of celeme ⁊ le
flur de segle. si ferez enplaste & meter sur le mal ⁊ liez de sus vn
drap. ⁊ tant iseit q̃ p̃ li meines chaire. & puis tant tost metez on
autre tochat q̃ il sert gari. ⁊ ffachez q̃ ele ⁊ veeie.

Ad guse v q̃ ele sert. ꝑner la flur de segle. si en ferez past od le mg
de eble. ⁊ de cel past en ferez deus turtels. si les quisez en brese ⁊ puis
vne de ces ruefez bien chaude si liez sur le mal. ⁊ qui[t] sera resti en.
si ferez vne autre de ceste tant q̃ il sert gari. Et ffachez ẽcore q̃ cele
medaine ⁊ veeie.

Ḡuer la quise v le lãde si lim[e] enssi de sus v de sus le genoil
v en quel lin q̃ ele sert depese. Beuez eble ben trublee. od ẽuese p[ur]
iurt. q̃ iuy. v Beuez la semẽce de la rue. od. eisil destemp[r]. ⁊ vser lin
del mg en ser nariller. ⁊ sachez q̃ les medaines sunt veeies.

Ad la detrozance de sane as dames ꝑner vn libe q̃ hom apele aun
rage. q̃ la quiser bien en vin. si li metez sur la nature q̃nt la dame
ert cuchee. si le li chalur lur entre de dune. la nature ⁊ co ferez
Gouent ⁊ gari.

Ad le usage des talums seigner mus. ceest ne mue de suz. mes talums
bure si pres de eeie com mus poez.

Ad ḡant estancher. ℔. Longinus miles. tam cꝛa latus ap̃ui. Et ẽgressus ẽ
ap̃um. sanguis ⁊ aqua. Sanguis redemptionis
⁊ vnda baptismatis. In nomine ꝑris. cesset sanguis ℔. In nomine filii
restet sanguis ℔. In nomine spũs scti ne exeat sangr amplius.
De ore. vii. de naso. vii. de vena ceruicis nominatis carmen. ⁊ ꝑ ms
Ad enfant sant peril. escriez ces treis mez ℔. Virnim ℔. Burnim ℔
pitranum ℔. ⁊ pendez le bref ent[re] le col a la feme. en nasalme
sun ventre.

Ad seignee estanchen. Escriue el front del sant as home
bnomie. ⁊ a feme bipomia.

Ad ire. ffaites choses sanes. ꝑner le cupun de la ruge ortie. &
la semence ⁊ lesch anise ⁊ aisdez en paole de teie. v en pot. & ꝑnez
cele pudre. ⁊ ãtrami de gel ãs ⁊ meller ⁊ metez a la pudre. si
relaiez gende q̃ mal vengze.

Ad menesim estanch. ffetez la paste de paste. ⁊ p̃ metez
en cele paste flur de fumt bulete. ⁊ la quisez bien ⁊ p̃ baez

32 270

31 268

en pudre si en ferez pelotes en duz leir si lur dunez a manger.

Si quadrem. Chanme-ffesu crist sur la croiz estut. La u il espandi sanc e eue anguisus.

Cunfundie felim. Pner la chame de vyniaume z la ferez ben lauer z pus quire mut bien en eue & pus lesser refreidir. & peler le oef de hoef z hoster & pus ferez tribler co q ert est mut bien. z pus mocer cel oynun de pose. La cerne pne menus q de vyniaume. & en mael. v deus de ofr. & ferez cure ester ensemble z pus de co sur estupes mecer z lier al felim.

Vr lasse flumme de visage. Pner pudre de franc encens. z pudre de girofle q mle lerez duger. & cant del vn eid del autr peis. z le peis de vif argent. eit de vne des pudres. & pus pner le peis de greise de pose si cum il ert del uent del pore. dutrant cum de les deus pudres z le vif argent peiset z les mulez cuit ensemble. & pus oygner le visage z q eue m venge.

Vr fere vrine pudre les grems del eie. z bitme. z destempr de eue cu rante. z dimer lui a beure. Je aut bon oynde aussi humbil. de gist de cun

Vr trenchelim. Pner cumyn z fenoil anbes eschaber el mortes z pus quire en vin blanc. & en estale cernelle. z dimer lui a beure. si chaud cum il le pusa suffrir. & pleer vne toile. en cunt pleis v en sis. z mustler en cors mettre lui en vene.

Fere carnuel. Pner ache. pas. fenuil. blanc treme. Alisandre. z Polupodie. a mesure. si les lauez. z mucez menu. apes sil destempres vne nort en eissil. z en eve ussi q les deus pz seient eire. z la cerne eissil. pus le quisez si q leive sen quite en vere. apres si les pner p mi vn gs drap. z pesanez le tus. z apres pner les deus gs de cesnus. z la cerne de melquite si buiez desq la cerne pz. z apl mecez & buistez.

Oygner les flus des yoses desq la cerne pz si les quisez. apes p ner les bien p mis un drap. z pesanez le eus. z mecez en vne paele. z de chaige of oue fr. fin pne si buillez si q il tendant com sim. apres mecez en boistes.

Vr guite. Pner mael. z plate yne. z sulsurbe. si triblez bien en un mortes. apres les mecez en vne paele. si le quisez bien en seim de porc madle. v en buje. a pz les p ner p mi vn gs drap. si les mecez en boistes. Se pner le eus de mis foil. z eise. z seim de lard fresc. de porc madse. si buillez ensemble. si mecez en boistes. apes pner encens si triblez en pudre. si en mecez le lement en chescune boste.

Vr rome. Pner fumecre. z lauez z triblez ben of aruse. z beuez z vaudra mle al mal de denz. z beuez fument. Je pner en gs mangue z degrise. la ruge pole. si. dabe. z olez cuit sost la chame. z triblez la r dame od biure de mai. z od mel oynt de porc. z aisez p mi un drap. si

Oygnez bien al fu.

Ele·t aial mur filis Levida·t sanna eli moabi

259

Ala femme q enfante. Ver tart estre ore ben venue·t grand
pezte xpiñ·t amis grant. Eli seber salim·t celima remigiñ. Ostrez·t
drup cenez·t. opz·t rotle·z. Item pnez diram & tribler·z dimez abeuz
a la femme le enfantast de enfanz. Si enfantez oanz pil. & si lenfant est
mor de dez la mere. donez li abeure z lope. ad ewe chaud. si le terra forz ens
funt tut ensens mors & pozri.

Pur faire a la mese pnez le cristal. & depesez cuit en pudre·z fl lui donez
abeure ad ieir. si lui abundera leit.

Si lui hom z enfle en mal z pert sim sen. & conte a reposne. Destempez
a oanence de fue. ad estui. si lui donez abeure z vses le ius en les narilles

Si lui hom est malades z ne oanez si punse gapiz. & mue z pnez lof-
be est pome en ioel iuj. dire il en maladist. & eschuez sin. Loef & cestes ierbes
·d.·z.go.·p.·p.·x.·o.·z·x·q.·t. & puis mecez Loef la hors en ame le ciel
en oaste lui. & puis tendement depesez Loef la hors enge le ciel. si sime
est. si ynind ensin si ma mile signe de sime. si garrad.

Si cume la gute d'oest en osse vez a medecines vereies. ognez primement la
gute de der mel. & puis depesez·z tarez la blanche pez cuit en pudre·z
esfl. duiez bon. z mecez ou le mal·z des hez estupes asset sin. o mecez·z hez
de un lung drap. & puis si portez lemplastre deg il chaise p sei. si garra sanz dutte.

Le mal des pez tribler ben ache. & mecez ad co la mue de blanc pain·z mu
cez en oest cui. si enfonez lemplastre. puis si mecez ou lemsleure. Item
destempez planed z ne. ad estui. si mecez sur lemsleure. Item pa donz aspez
pez sine dolie. & mecez en toile de buge chalee·z puis si quusez ambes
estiveses. puis estampez. si garra.

Si obrine fids pus veronicam anime [illegible] ad pedicas netandas sucen mue
corp munge [illegible] ad macias de fame tailend [illegible] ated ofta·z copi illed macias
purgez. Item sengine ramum ellenis [illegible] macias de fame tollit [illegible] ve
ver. clanor fiet. succum menta bibe dr. [illegible] dragantu sb lingua tene
[illegible] ebe mamme crescant. Herbe ginet de limo leporis terre cū mino z illimo
[illegible] elegio leporis matu ulimi z [illegible] stabime nc amplius q crescat. pbatum est.
[illegible] cruthin z oms dolores pcutis pimpnellam coque cū acceto z su
cole·z ferum libabis.

Unfert ibi q tamen ineuat z. vt pmeras pedib; z remib;. si cup ne
ambulauis frigus ne pdeamus omnino. statistigiam. perrem. o nepm
mutam. elifer bin. hec oms equs pardeib; emit tere. cū dies in medi
cina. & brevi am op fmit.

Pe nostri soluistroy. Da bibe salua am. ut cerebelli. ut vring. si dor
monet. si non. unet. [illegible] po opiu ad nares cuili. statim dor

ē ne sert remue ⁊ esgā ⁊ sert sur ⁊ p.

¶ Pur mal de la teste medicine. Pres e esprovices. Pres Genoyne. rue. sble. e pie de cheual. si les ā̃z bien en buire bien estrine si q̄ la ⁊ sert este si p̄nez p̄ mi Gn drap si metez en Gn linste. e ait mest sera ouez Gne ā̃lee deuant mang̃. e ceo ē amedra la teste la Gene. loyre. e as̄ mara lestomāc. fem. pulial ⁊ en esil metez en nauilles si le le serue lodur. si G̃ facez Gne coyone de cel pulial ⁊. e asonez le chef.

¶ Pur mal de teste ā longement tient p̄nez Gne pyne de rue e Gn autre de tere teste. ou la tra des fosls de loyer ou nes bares si les quissez ensemble en eles ou en Gn. si engoignez le chef souef. fem Genoyne. Gugine. alopne. celidoine. plantayne. rue. sble esprovice de sauf. mel. e peniere trible ensemble. ā̃ssez les bien en Gn. si en beuez Gn trect chescun iour iun al matin. e Gn trect al ser. ā̃nt G̃ cochares dessus G̃ sures grez.

¶ Pur mentezon bona medicine. p̄nez les bis oslons si metez en fu dessus il suent bien chaud. e cuez leyt en Gn cassel pis de G̃ si remuez les bis oslons en cel leyt bien souef. puis colez le leyt. ⁊ p̄nez flur de furment q̄ sert mis en Gn pot tut plen. e bien cuit ā̃ nul eu ne entre. e p̄ mis al fu tant longement q̄ le pain leyt. e de cel flur e de cel leyt face pegeloces. fem si il nerot le patenet face past en ase si lemples de furment si metez el fu si tant com le pain ysert si face pegeloces del flur e del leyt auant dist.

¶ fem plus desteriement. p̄nez corn de cerf si faez pudre si metez al fuin a la mangre auant dist. e ā̃t G̃ auez G̃ pegeloces fet de flur e de leyt auant nomes si ruez de cel poudr̄ de sup. e de chestine cruda q̄ G̃ mangez desus G̃ sures grez.

¶ Pur lespleen e diuse medles od eue. Gne chose fust de pind̄ leseor de cel saus. e leseor de cel blene pnez e ā̃ bien en albe. e de cel albe lauez lespres al matin de des naues e des quisses dessus aual de eus lespnez e frotez bien les pres.

¶ fem p̄nez leyt de cheure si G̃ faez mege mit trenche si G̃ faez gruel e q̄t G̃ gruel serrut si metez de dens Gn pig de Gn esre. e de ceo mangez. e q̄t G̃ sentez Gn pig a lege. frotez G̃ G̃ costez al feu de Gn linge tut plie mult en Gne dure mit bien. e ceo faez gouent

¶ Pur cruste e usile ben seuent a beur leyt de cheure.

¶ Pur goute. p̄nez plen pugn de herbe jone. plen pugn de albert pris e tant de mar selon. autant de aut bruse. e pugn e demi de duere. e quire les bien en bon Gn, ou en estule creuse. e beuure le vene al matin e al ser. Gn petit henupe. ¶ Medicine p̄ destrie de pies. p̄nez Gn fort gremele e frotez cler mal de bitumez chaud. Et p̄nez sicum e flus de sicum si G̃ras. puis p̄nez ij nes figres si les eschaufez al fu si les trenchez. si metez al asure mes lettes de gingiure e issi les osez tus chaus apres cos mangez e auant q̄ G̃ ales cochez.

¶ Kone laue en agne les pies. p̄nez forb de eaus fort de finer. fort de cisne. e bren. si quisez en Gn ax tus ensemble mit bien. e de ceo flus se leue les pies. Et p̄ bien frot de Gn cirel trenchaunt. e apres de Gn esre.

e ceo face deus fiez ou .vj. ou .vij. e ceo ert a la maladie de la teste e les maueis humurs. Item une beuure en agme al gaud home. beue chescon iur mege de cheu nite mes e ceo pnt le seue sanz pil.

La laine q est deuant dist deit est fait apres cuit e frad. Item lau la bouche de grim eg temp ou egus e ou pmade de pme de bois. e ceo gaut nite a reoler apres denenaz. Item de gisade en agne deit eg gruel fere de mege de cheu e de fgme de auerne. E si lem nert mege de cheu preg autre mege nite mes si le mesle p pmier ceo fez prim grim drap. e de ceo face gruel e use. Item tisme deit estre bon beu q sert giu. de adreit. Item de oile roset por lem bien sanz pil oynd son chef. ceo e bon gnement. Item buure roset a oser mes q deit tre. Medrome al chef q dolt egnue. Pnez la raine. e foiz de roses si seces ius. ou nez elbe rose e ius de morele. e ius de ysope grim pui. e mapgere de elbe e grim eg bone gnate e melles ceu ensemble bien. puis mailez grim drap mite de laue si metez suz la teste a la manere de coife. e si amul en .sechez. si moilez. ceste chose cait nite p dolur de la teste aseer. e p pareyre en agne e al grim. e a tuz les mals del chef. Lutre p raigne en malade bue medrome. fruez tant cost remuez les cheueiz. p p nez ius de nubarbe e le ius de plantaine. e le ius de cosoude. e de dene de lyon. e ius de morele. e elbe rose. e laye de fame. si faces touz mailez ensemble. si prez grim delie drap si enulez en deuent diz herbes a metez soiet al chef si garra e estra. Efficacissime contra. Ppt. capitis fluxum mu dare grecia gna. tamay indeor. Violez. am. Gnaa dem. reubarbari. z. ij. sccne. z. ij. Zuberre libra una. bystmalue libram dj. Pur mal del espleyn. Queres grim raid libram de dyaciprys si ces ieo al mein dens hillef. dez ioues au plus. e p grim faces del espleyn sur la mayn amont le petit dey. frotez bien grim estez ou le mal grim dient hasso meron de linge reuile grim ou ert muise de deus grim dare. si saudra.

Al oyls. Pnez blanche calamine e le a des cler com carbon p. vj. fiez. e. vj. fiez le mettez en blanc grim. e puis la triblez tant co grim ies sur blanche. si gar. des le sur en quir. e p ceo grim godrez fere medrome as oyls. Pnez rue grim si la faces en grim mortier cler. e puis mettez grim blanc tant q les suile p ties seient grim e la sme rue del ius de rue p esme. e p mettez le ius e le grim en grim posenet. e si mettez le poudr auant nomez sur ceo la pintre del ius. p le fuez en puy boilir. si le colez p mu grim drap. si le stuez en cel de quir. si mettez bloche de rue p atemp en cler. ceo auez est bon as oyls cler mam. aigres e gutus. mes a medela bone p rupture de cygnes al fudement q fert le sanc ysir p sanc pacion. Pnez plantaine si faces ius ou poudre. puis pnez diz leyt si mailez. si beuue p deus tuels. p. vj. iours. ceste medrome de chyre. Pur freid estomac bone poudr a mes le stomac. Pnez grim gnac de gingeure. de comyn e de mere grim gnac. de clouz de gilofle demy gnac. de galingal demy gnac de canel la meire de la quare de tuz les autres. De peuure deus dragm. des a tuz ces diz faces poudr. e de cel poudr faces cre seuer. e de cel poudr poudrez vos pcels. Item faces quire comyn en elbe. e de cel elbe gnt q lauez ou le fruez cire prage. e puis poudrez del poudr. Item pnez les deus parz de grim. e le quez de grim eg. e gne bone gnate de bois. e la semence de mustarde tuez. si grim stuez mustarde e ceo ces ou chesune grande.

Pur fer q̃reine. p̃nez vn vnce de tym. e vn aut̃ de epetym. e vn vnce de pene. e demy vnce de roses. si despuisez en demy galon de eble desqs le tiers pne sert degaste si colez cel ius. si le beuez al matin. E ẽnt ne auez oisez q̃ mze ures. q̃ os seignez del senestr̃ bꝛ̃ al ẽtre sem̃. Iẽm en la p̃meire semeine de la declinant̃ seignez del vn pie. en laut̃ semeine de laut̃re pie.

Mlt̃ vn racine tel q̃ reney. p̃nez vn heroine tut cist si lem̃uelupus en dreyt̃ de neire berbis. si le pendez entur vre col. E siam leirsine a sofrist̃ gresira la maladie. e ẽnt mupra garrie bone lamure p̃ degtire e p̃ rongne essuie. p̃nez bien si quisez en vn negre desqs il sert esters. e de ceo q̃ surez en plastre ou la mal nus vient si garrez.

Pur sauuer si bien viuerent. Le gardez le fruitem quel q̃ vient si le quel est apelle mitt sur la berbis malues signe. rem si la ceo sert emple e lece bone signe. si luge e gile mutlu signe si la berbis est vieg desus de leirne e bien se tient le signe. si non. mutlu.

Pur q̃reine garrir. p̃nez iij. denyz vnce de tym. e demy vnce de epetym. demy vnce de pene. e demy vnce de bi[illegible] e de dragme. si les quisez en vn galon de eruse resqs le la mette sert de vaste. si osez ceo iuz rouge. ceue al matin. e p̃ apres seignez q̃ del vn pie. de dens en la p̃meine semeine del cresme. en laut̃re semeine del autre pie e apres laut̃re e sert de meimes pries dehors q̃ seignez.

Pur selun. p̃nez mie de blanc pain bien trible. e p̃ melles ou gste de vache e feure emplast̃ e mestre tut chaud sur le malsalun ou q̃ sert.

Pur salsepareine. p̃nez le regal trib. si est cuchebas mere la racine de con e vid oine de poiz a la q̃antite medle ensemble puluer si luez demy ssi. de gn mee-dune si metez vn sep̃ssinge de gif argent e ẽbles ensemble. e metez en buiste e siopinges ou le le mal sert. est espimet est espuie bone e vn.

Pur reugne e p̃ rougie. p̃nez la reine de regal e la teste de lis. si demouez le pin asterze. si les oisez en eble mte bien p̃ vn remouez le eble. si metez. p. vol oine de poiz a la q̃antite medle. si liez en liue de q̃ntite metez vn mailu de sap argent e trible ensemble. si metez en buistes si oignez le malades.

Pur reumde de chestume plene. ou vnul le en vrine de heme e le chaud sur la plaie cuisant.

Pur eue ardeine. p̃nez peis e eue vrine deus tiers. e nest encens. e oine de pur medle. e si ne encens vn q̃t. de cade vn demy liue de goldrun vn demy q̃t e builez ensemble. e trible les gumes en poudre e penez p̃mi vn drap.

Pur heme blanc ardeine. p̃nez vn liue de eue e vn de aisle. e demy q̃r de poudr̃ de mastic. e demy q̃r de poudr̃ de sarine encens. e demy q̃r de oine de porc medle. e demy q̃r de cresse de vers e buiez tut ensemble e colez p̃mi vn drap.

Pur heme ars ou as chaude. de rayl̃ atrem ou eu sil e de les oignez la dolur.

Pur mettre de sur le poudr̃ de lestorac de trible fem metez sur vn emplast̃ de fiens de coluins. desqs of grise desruggez.

Pur plaie sur ssine. p̃nez le capon de roussi e le berez bie ou sil oine de porc e metez sur. p̃ metez vn emplast̃ fet de rose dite les fulliues fulent. e de ver prez. e de eie de vache.

Pur fer ou fust feru en chef. metez sur ceo vn oine trible ou sil oine.

Iem metez demeine ou la racine de basel trible en mel.

p̄ podagr̄ — ¶ Medles ensemble aire e sauon e oile e
aceng e ẽsse les ensemble e dees oignes
p̄ estrou — ¶ Medles ensemble pelé of fiu de mouton si
le frieg e puez bose la ẽsse e oignez
p̄ estrame — ¶ Despesez limacons of lor cestales e metez
sire. sem seches en passer e lessez vn noit.
p̄ caue — seches en emplestr̄ de arlmet e de sauon
e metez sur le cauf. e mateyu
p̄ fest. — ¶ Daez roches et les aydes vif en vn pot
noif. et enfaez poudr̄. p̄ puez le iuis de
auence et ẽsez as prus. e emplez p̄ de
la poudr̄. e coo faez souet iogs les
prus seient seches e les plaues sancez.
e demeṡ q coo faez faez li bien
auentre chescun iour.
p̄ toutes maneres de goute — ¶ Fuse vne gr̄ olbe de vne gr̄ chaut e
coules le serim. e aydes les os en vn
pot et metez la poudr̄ of le serim e de
les oignez la goute.
p̄ goute en mains — ¶ Delimaces e descemp̄ cauterins of
lor aqre. e of fiu de mouton e liez
sur la goute ẽsme est assis. e le demein
leuez a vne bassie. lessez le bie ẽsth
e p̄ le ouez de vn grein de orge ob
de or ob de argent e la goute ẽsera hers.
p̄ goute en os. — ¶ Pnez mulbroise e boliez en blanc vin
et enbeuez souent p̄ oignez e p̄ores
auec le feu la goute de oile p̄set. e coo
faez souent.
p̄ pdosie — ¶ Cuisez en olbe sage e castorie e laurer p̄l.
pimpolé. e verdon. e auence. e le faez boul
e des herbes faez emplastr̄ e metez sur
oignes chescun iour. la — la passe-
vacune de prune ob le fruit e poreez
ob les estupes en miel — Guy p̄.
p̄ serim — ¶ De oef e de suif de ob sel e metez sur le
p̄ fest. e dep̄ serim.
p̄ feu ẽ vene — ¶ Pnez le iuis de mulbroise fenoil mure
of oile e oignez de coo troiez souent
si gerrit p̄ iours.
p̄ feu ẽ vene — ¶ Cuisez tres plantoin de plantayne
a le resaun del soleil. si dreez vne
p̄mp̄. e donez el malade a boul̄ desiun.

of olbe lumiere ẽme la maladie le ẽsme.
p̄ feu ẽ cordiene. — ¶ Mettez le feu ẽ fer
ouez en vn chaud bain. e coez q oos
les bres ne atouchent olbe. e pnez ore desth
e metez sur vne chef. e auentez entes
deus les bras vn petit.
p̄ pmaure de cestre. de bee de fourme
pnez le nethie e brisez bien si metez sur
fiorez le bien de mesme le herbe e de re.
p̄ tost en estur. donez a la some q tuez le
le sus de diragme a beuu̇ si enfumel
sime pl. sim sauee desteṁ of olbe chaude.
p̄ le mil del flanc. feurez soigner vn
ome. e medlez vn of le sanc. e faez le
malade beuu̇ en sa passion. sim en-
bleg la raeme de egrimone ob cinisbeuez.
p̄ le splein. pnez la fugere de chene e
corlange e les quisez en bone cuoise
desqs a la meure. e le beue le matin.
e le seir deus ou treis iurs ob ẽsre
p̄ trenchesons e vb de sauge. beuez le
sus de sulsebe le medle ob vin. sim be-
uez le sus de plantayne. sim beuez
leit de cheu blanche. sim beuez le sus
de reis. e coo getez hors les vns de ces.
p̄ constipacion. pnez comin aure com p̄ pes
pudr̄ tres fez en coos deus e tribles ob
vin chaud e of olbe chaude e beuez coo.
p̄ eschauser le stomac. quisez en olbe
lumiere. vue. e mesme desqs a la tre p̄
tre e beue.
p̄ dolur del stomac. beuez souent
le sus de la blanche mete e mules
de deins les mesels de vne viande
en lor sauce aeste mengr̄
p̄ le splen. pnez pulpudre e blange
si les quisez en bone cuoise e beuez
desqs a la meure. e beuez en le matin
e le seir deus ou treis iurs.
¶ Sige e schause quisez bien en estuf
cuoise. ob en vn blanc la raeme de
selve fenuil. e le raeme de pesil. e
lin. dort. e acre e blanc. e mez le

Semper insipias in capite in coniunctione lune ita
quod caput habeat duos dies [illegible]
Aries in prima lunari [illegible]
[illegible]



Aries Caueas ab incisione in capite vel in facie et ne incidas venam capitalem.

Taurus Caue ab incisione in collo vel in gutture et ne incidas venam in hijs locis.

Gemini Caue ab incisione in humeris vel brachijs siue manibus nec aperias venam in hijs locis.

Cancer Caue ab incisione in pectore vel in costis et a lesione stomachi et pulmonis nec incidas arteriam et venam que ad splenem dirigitur.

Gemini | Cancer | Gemini

leo | virgo | leo

Libra

Scorpio

Sagit | tarius

Capri | cornus

Aquarius

Pisces

Leo Caue ab incisione neruorum et a lesione lateris et ossium nec incidas in dorso per apericionem nec ventosam.

Virgo Caue ne incidas vulnus in ventre nec in locis occultis interioribus.

Caue ab incisione Scorpio testiculorum et ani et vesice et a lesione medulle nec incidas verendum in viro vel muliere.

Sagittarius Caue ab incisione femorum et digitorum nec incidas maculas et superfluitates excrescentes.

Capricornus Caue ne incidas in coniunctionibus et ab incisione neruorum et venarum in hijs locis.

Aquarius Caue ne incidaris in cruribus vel neruis eorum usque ad inferiora cauillarum.

Pisces Caue ne incidas in pedibus.

Libra Caue ab incisione vulneris in umbilico vel in inferiori parte ventris nec aperias venam in dorso nec ibi ventosam.



Vena cephalica .i. equitis & corall & medri ꝑ passiombz ſpmabiū membrorum.

Vena basilica .i. epatica dolet ſp ſi ꝑ passiombz epatis & ſplemis

Vena pmtmea aptmy ꝓ passiombus mte ſtoꝝ

Vena illiaca aptmy ꝓ mſe ſionum passiombus mebꝝ

Vena pulſatil m caſa m cardiaca passione con fert mltm

Vena ſub pollice ſi mmuatim cū caliditate corpis ꝛꝛ mltm

Vena mtꝫ medicī & anulariſ ītraſ confert oculis & mnat lr̄gum

Vena maſi ſy vepetm dolet cōſ cietiē ꝑ me & alia vē ſy dcīo maſi ꝛꝛ caloꝛ.

Vena cephalica .i. equitis ītra ſcōte pmi gnit emicra das & ſpe neſim et memam

Vena ītra ſcōte ſpmi gnit emicra das & ſpe neſim et memam

Vena ītra ſcōte p

ꝙmuñ fit alia ꝑ methateſim alia ꝑ antipaſim. Et ſi paſto
m Et mutatta fiat mmuñ ꝑ methateſim Si jacens ꝑ antipaſim
ꝑdcꝫ methateſim dicitur fieri ſm eadm ꝑte m qua eſt eſtu
do tractat ſanguis ꝑ antipaſim fit/ qm ex ꝑte tonica fit/ Conſidejad
qm mmuñ eſt actus ſi matia bñ finiosa vt m mutate ꝑ methateſim tuc ꝺz
ꝑ ſtrictoſim fieri fleobotoia/ Sillr ſi quis fuit ꝑtim a veneroſo aīali ꝑ methi
& qm mc teſim mutat/ Et qm mmenes ſtudant calidis hnoꝛibz m hoꝛis
thateſim calidꝫ hnoꝛ dent fleobotomari Cum igr ſanguis ſtudat aīn tria &
tolega mr tria & nona & ꝑi mr omes m hoꝛis calidis dent fleoboto
mari/ Omes vo cū ſtudant ſiccidis hmoꝛibz & magie melanco
lici m hoꝛa melancolie. 1. poſt nonā.

C ꝑ fleobotomia. mſ ſolent ea extenda. 6. temp. conſuetudo/ etas &
virtus/ ſm tempꝰ calidiſſimo nō debet fieri fleobotoia qꝛ hnoꝛes
bñt ꝙtmbati & tta cito exeūt bom ſicut mali. ꝑ nona luna nō
eſt fieri fleobotoia qꝛ corpoꝛa ſunt ab hmoꝛibz euacuata/ &
tempꝰ ꝑ fleobotoiam/ magis euacuatiōe/ Conſuetudo dicit
vtendū/ Si vero nō conſuescit fleobotomari/ nō mmum ꝺz ꝙꝛ
conſuetudi & debilitate// Etas eſt a xiiij anno vſq xxv. anos
in illis debz fleobotomari neq ſenes/ ſenes conſtituti// Tem
pus ſunt ſiccida hiemoſi & fortes & tales ſunt mmm// Hy
emis vo maxie conſidejet/ fortes vñ ſunt mmm debiles
vo minime// Laboꝛans ex gymnaſio. 1. ex mmo ſanguis. nō
qꝛ ſymatho. 1. ex ſanguie pꝛocedit/ ſtatim mmutr omn ꝙꝛe
miſi lima ſint m medio digm geīnar// Laboꝛans eſſimeja

Vena cephalica | vena [illegible] manus | et brachij valet ad passionem capitis [illegible] | neam || vanitatem oculorum | et capitis || et obfuscatē | in tibijs || et ydropisim || frenesim | scotomia | capitis | et oculos | et nasi fluxum in multa || et pustulas in | faciē | et timores capitis | et frenesim et pustulas | et febrē effimeram | et dies || et calidam febrē | et cor omnes | et hec stat et nō | ammat epatica capitis | et | Vena cephalica

Vena cephalica | mediana vena basilica | et alia ad | et pulmonē | et frenesim et | febrē effimeram | et ethica | et cor | et pectoris | et pulmonis et frenesim et omnes | et | vena basilica

Vena basilica | vena infernior brachij | valet ad pustulas | et dolorem | vena | lem | et ad malleolos | et cor | et | et | vena | et | et | et

279

[illegible] inferior fere in medio manus
[illegible] vena in ulna mulieris quam at [illegible]

vena sup. pollice

Vena pulsatilis i. super pollicem valet contra cardiacam pastorum

vena sub pollice

Vena sub pollice valet contra caliditatem corporis

vena sub [illegible]

Vena sub [illegible] valet contra calculum et [illegible] pastorum et [illegible] in ventre

vena salvatilla [illegible]

Vena salvatilla i. [illegible] et auricularum valet contra dolorem oculorum et contra [illegible] i. apostema in [illegible] et contra dolorem splenis et contra malevolentiam et sanguinem [illegible] in venis

vena sub ligna

Vena sub ligna sub ligna valet [illegible] et impedimentum et contra magnitudinem ligne

[illegible]

Vena sciatica i. est pollice et [illegible] dextri pedis valet contra [illegible] et vena sciatica et contra inflationem pulmonis et [illegible] et contra [illegible] manuum et [illegible] et omnium membrorum et pro pulsatione [illegible] bona viij diebus mensis — vena est pollice

Vena saphena i. est cavilla vel calcaneus utriusque pedis valet contra humores et contra infirmitates pedum et contra [illegible] sciatica [illegible] et dolorem pedum et contra [illegible] et [illegible] Galienus dicit quod mulieres que habent apostema in vulva vena pedis convenit minuere [illegible] vena saphena i. est cavilla pedis [illegible] contra dolorem [illegible] et contra sciatica et emoroydas et [illegible] et [illegible] — vena est cavilla — saphena

Vena in fronte valet contra emoroydas et [illegible] et manuum et contra dolorem [illegible] et contra apoplexiam et [illegible] et [illegible] et [illegible] et [illegible] et [illegible] corrupto cum flegmate et pro lepra [illegible] bonus est [illegible] die [illegible] — vena in fronte

Vena est supercilia valet contra [illegible] et [illegible] et contra lacrimas et contra obscuritatem oculorum et contra omnes infirmitates oculorum — vena est supercilia

Vena in angulis oculorum valet ad purgationem capitis et confortat auditum. — vena in angulis oculorum

Vena mixta nasi — Vena mixta nasi valet ad purgacionem capitis et ad sotomiam et [illegible] oculorum quod venit ex ventositate stomachi et effundatur fel in cordis

Vena sub aurem — Vena sub aurem valet ad restoracionem mentis et omnia casualia capitis et oris

Vena in exterminatione nasi — Vena in exterminatione nasi iuvat cerebrum et memoriam et valet contra apoplexiam et contra [illegible] in oculis et contra [illegible] et omnibus [illegible] capitis bona dies est die ultima augusti

Vena in collo — Vena in collo valet contra dolorem capitis et oculorum et [illegible]

Vena sub genu — Vena sub genu ab extra iuvat sciaticam [illegible] et [illegible]

Vena sub ulna accella — Vena sub ulna accella in casa facit hominem [illegible] mori

Vena in sibilo manus — Vena sub sibilo manus [illegible] melancoliam et confortat [illegible]







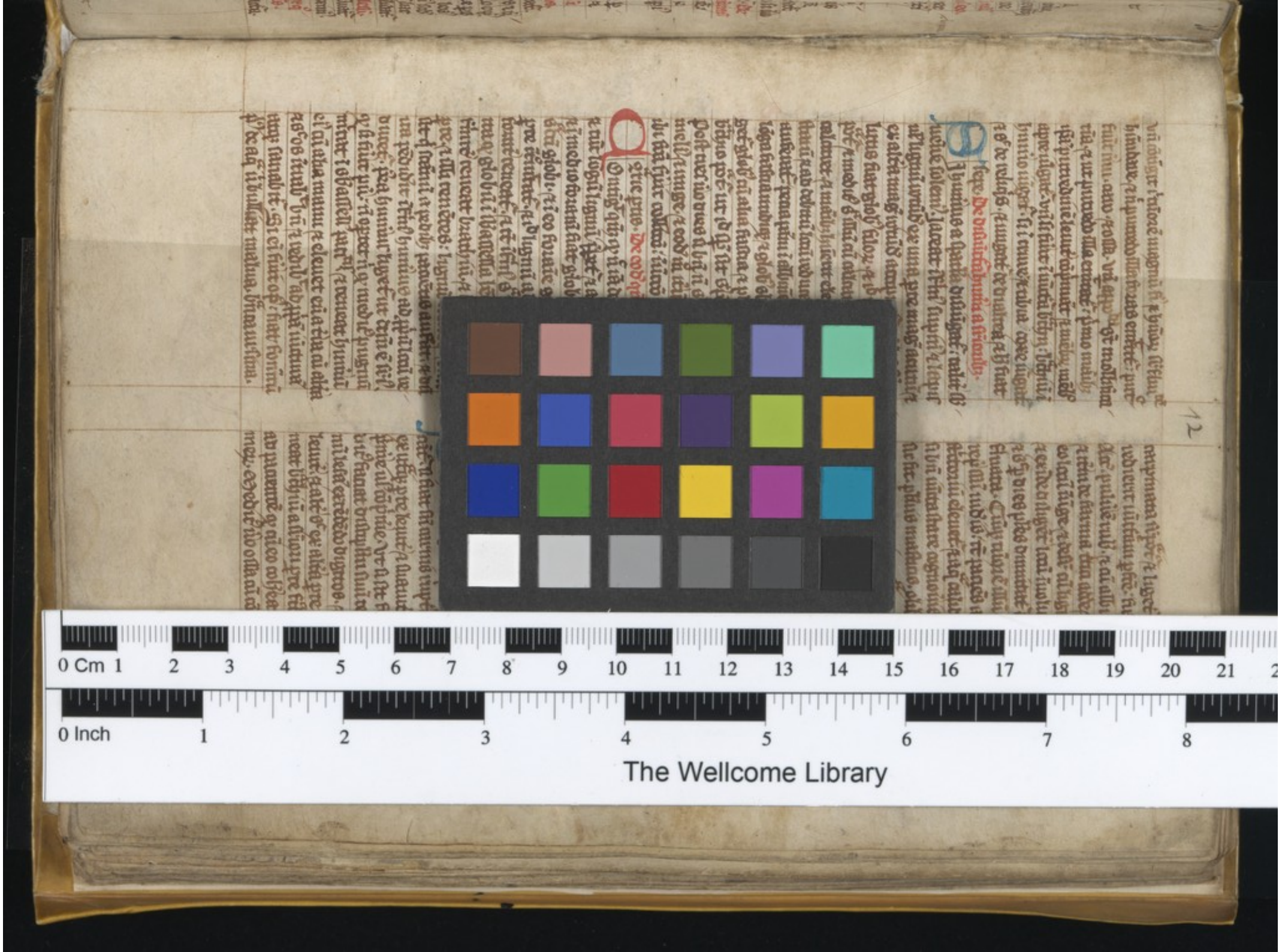
0 Cm 1 2 3 4 5 6 7 8 9 10 11 12 13 14 15 16 17 18 19 20 21
0 Inch 1 2 3 4 5 6 7 8
The Wellcome Library


0 Cm 1 2 3 4 5 6 7 8 9 10 11 12 13 14 15 16 17 18 19 20 21 22
0 Inch 1 2 3 4 5 6 7 8
The Wellcome Library