

Bartholomaeus de Ripa Romea, De lapidibus, and other texts

Publication/Creation

Mid 14th Century

Persistent URL

<https://wellcomecollection.org/works/beww7rkb>

License and attribution

This work has been identified as being free of known restrictions under copyright law, including all related and neighbouring rights and is being made available under the Creative Commons, Public Domain Mark.

You can copy, modify, distribute and perform the work, even for commercial purposes, without asking permission.



Wellcome Collection
183 Euston Road
London NW1 2BE UK
T +44 (0)20 7611 8722
E library@wellcomecollection.org
<https://wellcomecollection.org>

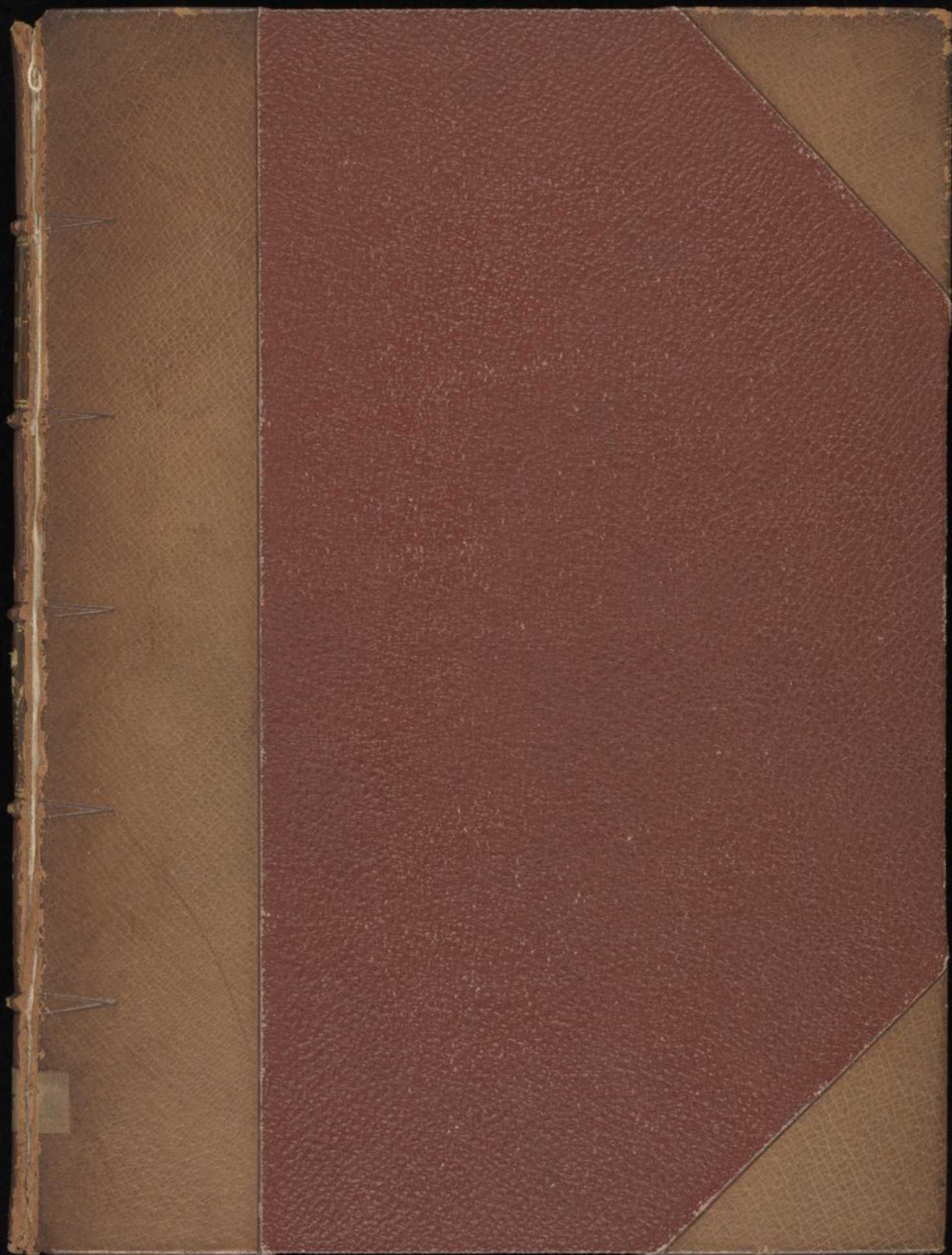

BARTHOLOMAEUS de Ripa Romea. De lapideis.

ZAEL. Liber sigillorum.

KIRANIDES. libri I-IV.

[Middle 14th cent.]



MS. No.116.



ACCESSION NUMBER

31945

PRESS MARK

BARTHOLOMAEUS de Ripa Romea. De lapideis.

ZAEL. Liber sigillorum.

KIRANIDES. libri I-IV.

[Middle 14th cent.]



Ms. 45.

31,945

(Payroll 03)

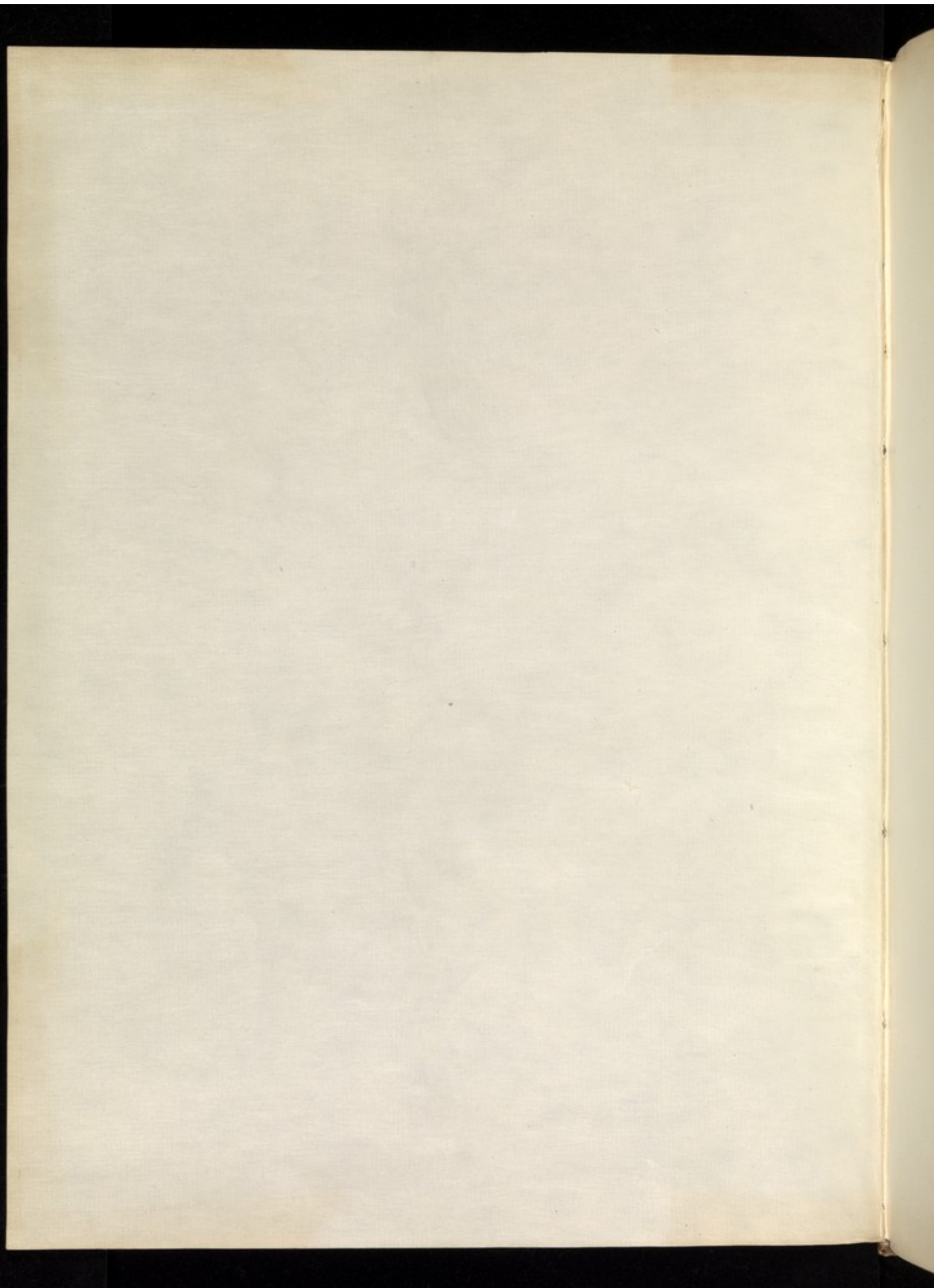

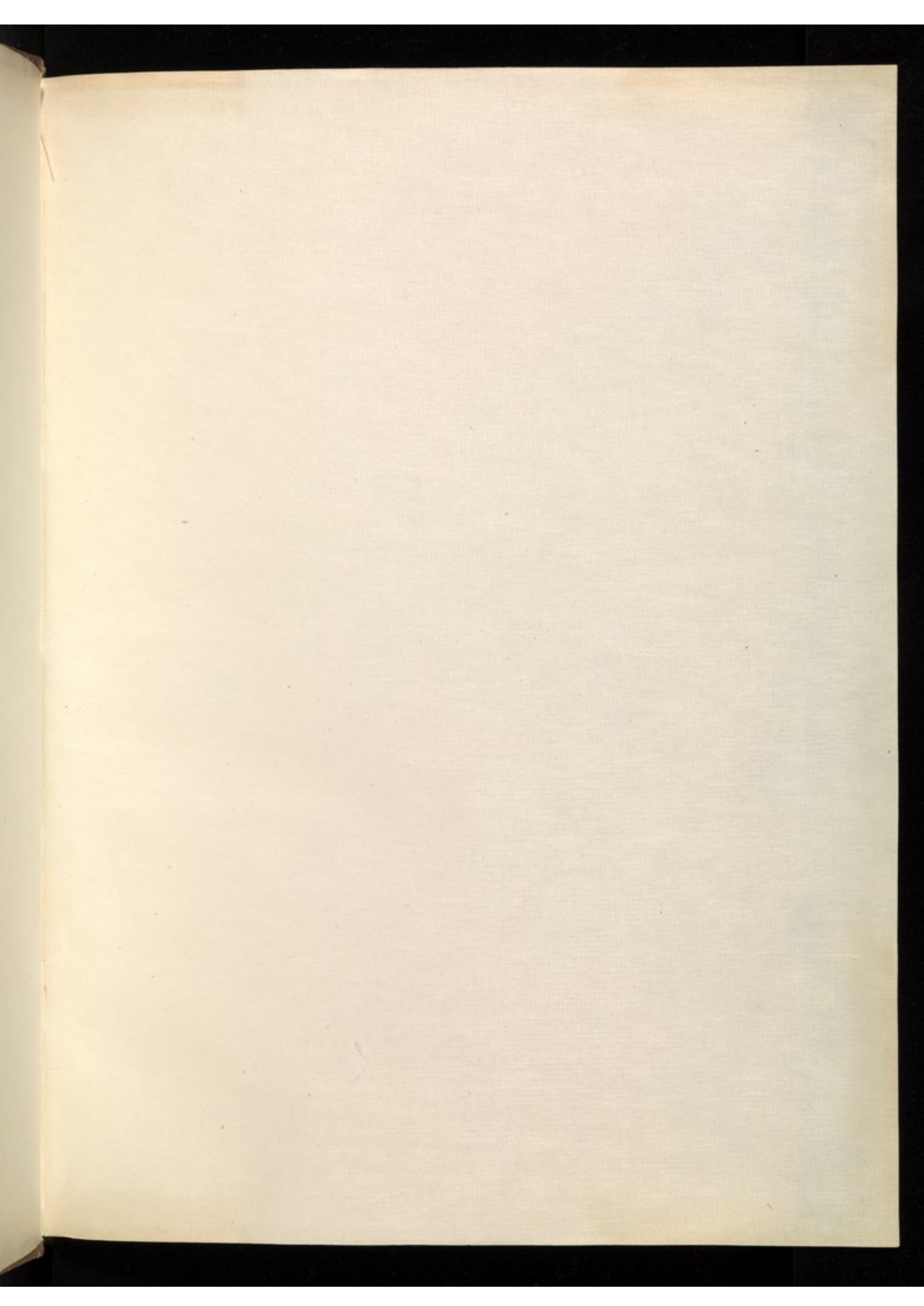

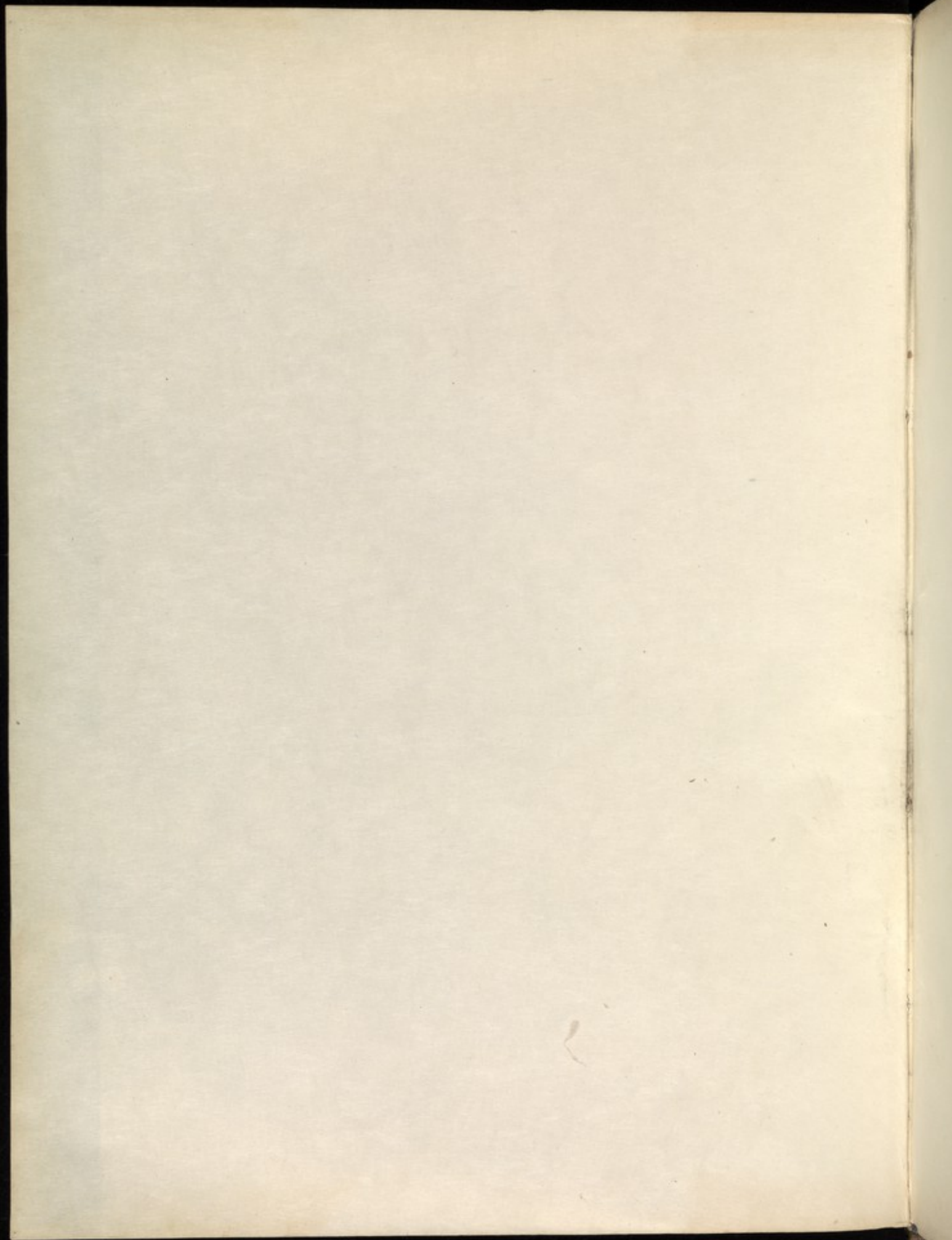

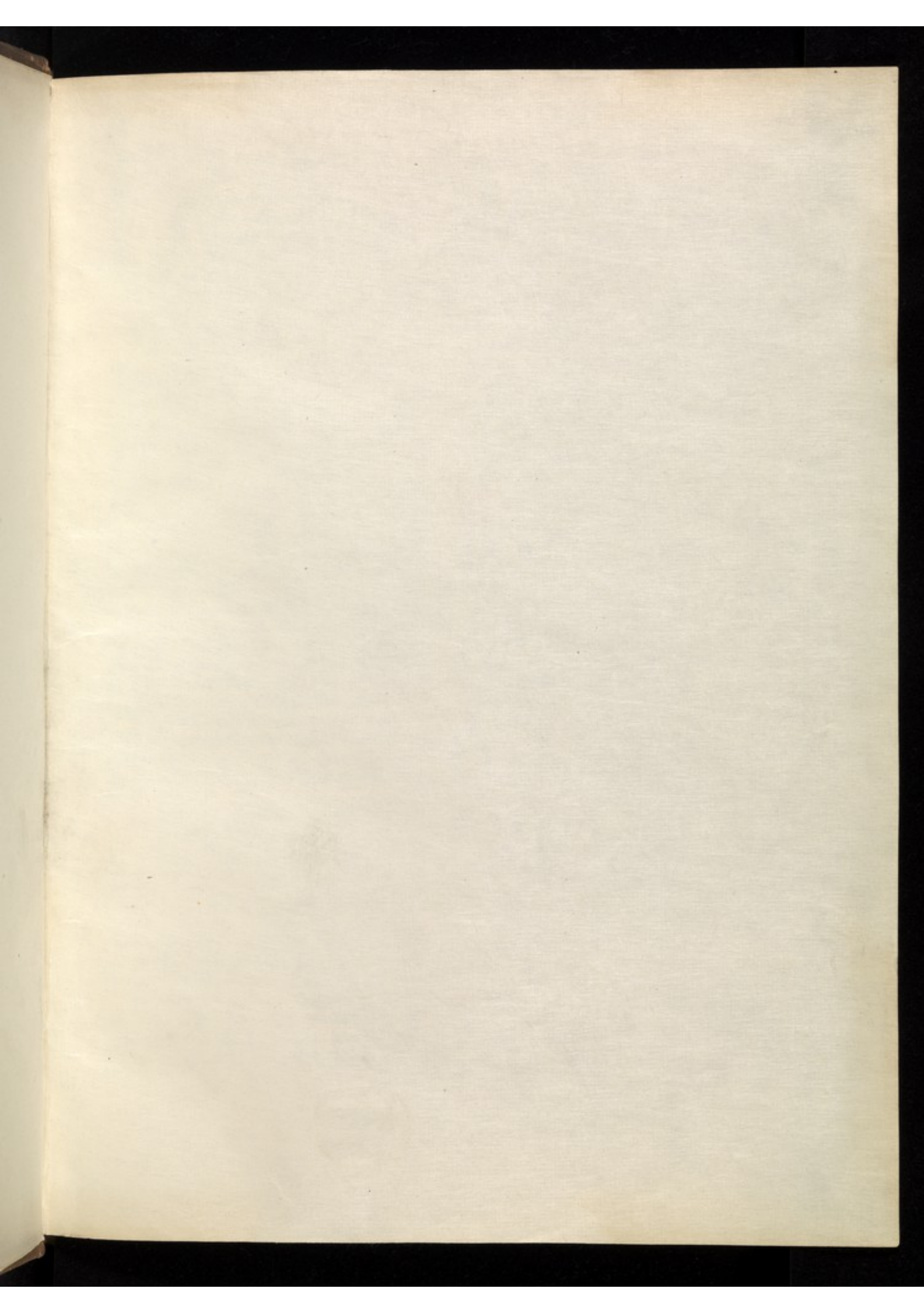

Fragment of text from the adjacent page, including a large decorated initial 'D' in blue and red.

Amatatio barchalen de rupa

Habete celi sicut **Roma** con-
quirit in gentibus **thauriga**
in me seculi accedite. **ex p hie**
si ela cessent i simit hie. **lecal**
aspagine. relumacq qd clo
minto sunt haeten clargia

Ovanā pmi nautas. ex h nō dignetur clom
ca h soluto more suo plasmati vū ipluat
sue refluente succelline. mirat hanc q
ca doloris. onent dū aculeis tue ignitudi
nūl que cōpellit. Quid etenti euolape nūl
Quo p dētis. o rebellis ofingne r m quere
manibz hmeus i antro quo tūntatū olī
filar eul archana repa sunt. tu uueōs
refugit pncipatū. aurei gmatū ornacū.
forte delidat r pūpco regūne p ampla con
sistoria dedua manibz relatū. **Ar u clauel**
ōio respūllū pparat delidat. **Atadūte qd q**
ce nō abh studio curiose indignūl extor p h
leclūl adūm ruc expūl ignitudi p raelare
flagitūl g gūl mcedūl hūl salū p cepul
ob pā liquid confidacūl acce rimarū te d
deūdi cardibz dignū regūne cōlet. qd dam
centū repio cū dilecōnūl hnee se p tendū
equali ad ecum fencal orizontū h gaude p
ce nomie dem nō abh cū de colle medio. fit
no h dilecōnūl stūmilo tuo regūne habene.
qūn ipūl anuēce aūte pcedat. renuēce
ūo. qd nō edicūl ul oblicūl fūl hūl. **libro. i.**

Substancie mi lib gemine mel dolo
lūstūl aride coloribz. r mūa ūcū rūm
cum gū copiolūl exūte āgūm rāuūl. **lūpū.**
pcedat flūūl ut urūgnūl omūl flāmūe dūm
tūp aūatūl agnoscat gūm q fūles se recubuar
amūantū. **De adamante.**

Adamantū gūūl exūmū cūllūzāt.
quodām r qī frūgūneō col. nō obfūlū
rūū r i auellane. quāntūte exēlcō consueuit.
ē aū apūllūū scūpōmū gēnūū cū r hūa dū
uacē solūdūllimā ferrū cōdempnat. rūgnem
lūū r adamantūl alū h qui quāntūte pcellā
r pūde. optūmā rū dūricāe ac splēndore sub
cūbūte. **Ado aū omūl nūl ē arthe fūū ut ubi**
magnel solūto more frūm arēt h ipm p
lentū adūmā abeo molentū extorqāt. h ē g
qui gēstantes mūa ūcūte fūē idomūcū dū
uol hostel vūllūit nochtūq lemūel demōel
ruana repūllit sōpūa. vūnena fugat. cūū
ilmoel fūūp pūbūe cōceptū. v. i ad arces

magical r recipit r zona uenit q d r kestol.

Achates quid nūg est **De achates**
r uenit albiūl arcūdāmūl rēpstatel auer
tent r sūstentūl fulmīna. **Edam aō colouūl est**
fēi exūgnūel lūm. r uūsum fouentūl. **āloz**
siquūl sūpūfūel ad mūmūda uenūllate dēo
ca nūc dūllā ferrū gūa. flovel. ut nemo
m. nūc nolūcel aut regū p tendit rālel of
sūgel nō ope scūpūlūl fūbūcātūl. **Est rālū pūl**
le lōmūl sūmūlūl aut corallo. zōnūl cūlcel cūū
cūctūl. hūc obfūllū mōelūz scōpūōūl r dōl cō
cū sedat cōrūno allūgāt aut dūmūl cūg.
mōzūl r uūpūūl lānāt cūūl r āspūlūl mūllū.
ul r pōcōne cū nūd dātūl. **Sūc rālū qui lūc**
centū redolent. **Alū h gūūp lūgnūel dēno**
rātū. omūl. n. achates pōtātū hūlūbz fūcū
dū fūc. pūūlōūe gūū. **lōūqz colouūl amābī**
lēm et pōrūntem. **De allectone.**

Allectonūl ē aque lūmpide sūmūlūl qui fū
lū quāntūte nō cōllūcūte exēlcō. **vidē r**
ipm hūcū uenūl quādā dūllūfūc. q pūūel.
cō qd mūctūl cēt r cūūte. hūc sūc equūl ex pā
p cōmā. nā pūgūel hūc hūel r ore r dūellūl r
collūcūcōnūlūl abh lūū pūmāntē qūūel r uē
uētūel exūllūte. h pūllūe pūllūūte qūū rēgel
exūctūl r āregūl sūūl hōstūllūcūte sēuētē. pū
pūllū pūllūno quādū sūū r uēllūcūl. **Allectō**
cētū āquūl nōūl. uēllū rēformāt hōnōel
fūē r oīcātūē cē dēbū. **gūū. sūpūllū r hūel**
qūūūū. mōdūl est uūūūū q uolūnt cē gū
ōū mūūūl. **De amatate.**

Amatate quid plurimū denotant color
būl. **nam sūnt ex eis qui rēndūt i pū**
pūū. sūnt r qui col. uol. florelāt aut uol.
o. lūc r qui gūūte umū rūbūl sūlūūū. omūl ā
hūc ālūquūlūl albedūūl quāp hōz rīto quūl
āntūcōz quāto i sūo col. iūūdūz. tānto ūo
mūllūcōz quāto māg r se cōrūpūte p tēndū
albedūūl. **Cūū aū ūūūl ē mūllūpūl. nā si bīlū**
tūū āq i quā lōūūl fūū rēcūndāt sūlcel dēū
uēnēūl pōcōm exūgūū. **Gēllūūl aū hūūl ē**
cēbēcātū. āccēdūt aū quūbūdā hūūl ad fūcūlūz
cūpūūūl sūlūūū uolūcūū r qdām ālūā ut nū
rāt. **uēllūūūl. De achate.**

Achates est lap qui uulgo pgnat dū
qd pgnantūl mōre ut rē. qūndām lūpū
lūūū cōrūū qui dēūūūl ad rūcūūl rēsonāt.
hūc aū cūūū pūūūcēi colouūl cē dēlēbū. **ego**
quūū uūdī cūū sūcūūū māgūū rīcol. **Baruēū**

uēllūūū

planū & lucidū. apertōn uō ipm̄ oīuoluo-
mnoīe inuit nō tam̄ ita planū ad tactū.
h̄ aū qui cūlū dubios eplūe rime. p̄p̄tū a
nimalia. ueneſnola fugat. ap̄p̄tū aū ad
olla quallata facit & ad ūrucaſ q̄ ab aq̄uib;
noīantur p̄p̄tū. hanc & ad formicacoſ q̄
i toto corpe ſunt & ḡnālī adūſū obliſtēſ
caſib; ḡſtante ſuat in colūm uictorē fac̄
amabile ſobrū. dignū ſauorib; ac dicit
affluentē. auxiliatur ū mū p̄gnātib; ut
nec ab om̄i ſaſant. ū p̄tū laboret. h̄ ne ſub
ſequatur & alia poſt p̄tū cōtinuo collat
h̄ & op̄tate utitū iligne. q̄dam p̄conū-
nā ſi cum quīſpiā ſub cū lance corū illo
poſiūt que ſuſpectū ſibi d̄uenenū p̄p̄tū
fraudulētā credidit. ſi uoluntat̄ eūſ i qua
ſiūt nich ex app̄tū. abo ḡtūre p̄tū eo
uō ſublato t̄iquā famelicūſ deuorabit. *De*

Alabandine color̄ ē oilce. *alabandū.*
donūſ. uſuſ tam̄ ut placet yſidoro
ḡneūſ aū reuax aut hanc lucē lardū talī
imitatī. ut uix ab alīſ colorē ualeat
ſecū. h̄ aū bibita om̄nē uicū ueneni re-
p̄tū & extinguit. *De abelton.*

Abelton color̄ eſt ferrē cū ē miran-
di p̄tū. nā ſol accēſūſ collucet. ſta-
ma p̄tū. vñ icandēlabro cūdam phari-
uſūſ ḡtūleſ eū poſiūt qui ſic ardebat ſub
diuo ut cum nulla rēp̄tū nullūſ ymb̄er
extinguit. *De adromanta.*

Adromanta. quid nitore h̄t argen-
ti cū adamantiſ duricia. ē aū quadra-
tūſ theſſerit ne diſtincta. hūc uō magi
eo credunt h̄ uōm̄ ip̄ſitū qd̄ aīoz ip̄tūſ
ul̄ unacūdiat̄ domare. ul̄ reſerare dicitur.

Adromantē colorē. *De adamantiſ*
niḡ eſt. pondōſūſ quid & durūſ. tra-
h̄t aut̄ ad ſe argm̄ ul̄ el̄ d̄r. ac̄tū uō uelut
emartūtel̄ i colorē uic̄ ſanguīſ. *De ab*

Abilitol eſt niḡ color̄ diſtine ſitū.
ita tū & inēſitū. uenūſ rūp̄tūſ hūi
ūcūſ ē placida brumali t̄p̄. nā ab igne cale-
ſc̄ ſol̄ i cōcepto col̄. p̄m̄tūſ p̄tū ebdoma-
dam. ē aūſ ḡnūſ & pondōſa pluſ quā ſibi u-
deatur ſua quātitat̄ m̄ſtrare. *De anitate.*

Anitatē lap̄ qui aliaſ leuchopandion
nūcupatur. ſol̄ eſt albuſ acutūſ u-
andūſ ſeu quadrūſ. ſ qd̄ p̄duc̄ ex ip̄ſiſ t̄e
nā ex qua dēſi coloratur. & ilapide uertitur

vñ ſit ut eoz aliqui ſint color̄ aurei. alii
mellicū. quidā uō pandū. nō n̄ſi candidi
quō & dum p̄uſſi ſunt ſem̄tūſſūſ ignūſ
emittūt. hū ſunt & lapideſ ex quib; argm̄
uūū fluit apli m̄ſe ul̄ madio ex quib; ſ
& allumiat̄ ſblimacoſib; argm̄tūſ uerū
progreditur. *De aquiliniſ.*

Aquilini lapideſ gemini pluſ h̄t̄ aū
tal̄ quā ſc̄nantiſ ex quib; philatūſ cō-
ponit̄ noble. ligatī nāſ ip̄elle ſū corū lupi
ul̄ focē aut̄ h̄yene. ſeu aquile. & ad collū ſuſ-
penſi ḡſtante ſuant ab om̄i re i qua & no-
cūto ferūt ab inſidūſ hōm̄ & p̄plexitate
d̄monū. & ḡnālī p̄ſp̄a am̄ctā puocant & ad
ūſa p̄pellunt ac rēp̄tū. *De aquiliniſ ſephurac.*

Aquiliniſ limphatic̄ & t̄p̄ humane
uicē fertur accomod̄. cum ap̄penſūſ
aut̄ ḡſtatūſ i cōmōda quartane febr̄ſ pro-
pellat̄ & auferat. *De alimno lapide.*

Alimniſ lap̄ eſt ſub pallidūſ & iwan-
dūſ oblongūſ carſcēſ ad quātitatē ma-
iorūſ nucūſ. eſtq; reſūm̄. h̄c aū lap̄ d̄ ē max-
illauſſ. & cephalicūſ. aut̄ cephalic̄ ad ap̄tūſ
cap̄i doloń eūſ ſedare. d̄r. maxillariſ aū alim-
no more ḡſtante fac̄ ad̄ i deſſūſ ūbib; uſ
uō ſe nullūſ ſuccūbat̄ i plio ſi p̄ſlatūſ hoſti-
buſ ille reſūp̄tūſ ūb; col̄ d̄uſ aueratuſ uerū
ḡſtat̄ aū reſiſt̄ alib; uenenoſūſ cū uō ḡra-
naſ febr̄ſ excurat. & ſi bibatur aq̄ m̄q̄ id̄ lap̄
ablutūſ ſiūt uenena fugat̄ & uic̄ moſūſ
reſūlūſ fertur quoz auxiliari p̄gnantib; & ex
alio moſūſ ſeſūſ educe. *De antheite.*

Antheitel quid & ip̄ ſunt ḡm̄. quorū
h̄ aspectūſ nō floreat decor tūm̄ ab in-
tūſc̄a uic̄ ſup̄letur. collo nāſ adaptari ſa-
nāſ cephalargiā & om̄iſ ip̄ūſ cap̄iſ languoſ
& colli. *De acetathe.*

Acetateſ & p̄tū nō decuit cū et ip̄ ſolā
app̄tū febr̄ſ eſt fugare.
quartanaſ. *De antheite.*

Antheitel & t̄p̄ color̄ eſt ignei ut car-
būſ q̄ p̄p̄tū eſt ei ut extinguat̄ p̄tū
tuſ olo & accēdat̄ ſiſc̄i cū aqua p̄fulūſ ſiūt.

Berillūſ ſi quid uariū ſunt. *De berillūſ.*
colorē. eoz nāſ ſiūt qui quodān̄ i qua-
dam uic̄itate pallolant̄. hoſ aū reddit̄ ſex
anglā forma cōſp̄ciouſ. ſunt & qui ſilantur
aq̄ ſol̄ in ferrē. madio. p̄cipuoſ aū ſiſc̄i olo ul̄
aq̄ manne curioſa uenūſtal̄ edocuit. alii ſiſc̄i

tur nigra in cristallo facili. emittunt ignes
 & coibunt pinguis sibi in. horum autem omnium quae color
 aut magis aut minus intensus aut remissus ostendit
 dicitur. xv. esse spiritus. sollicitus dilectio in indicabit
 Aquam. et aut aliquorum sicut ut billus liquat et
 soluat ut inu. et frigiditas ad uicem dextera
 hunc qui gestant reddere alacritate. dicitur et magni
 ficum. Apertus et hunc ad unione diuinae amo
 re. appensus mala somnia depellit. oio. superius est
 de aegro in uicem alio libat. aqua et in aqua uacet
 auxiliatur oculis. porra quos tucant et suspiria
 tollit. ac tucant infirmitates episcopi gestat redu
 cit et solacium desolatos. et hunc in equum. adiuuat et
 nihil pergnat ne pau. et tamen est. Gaga
 hunc autem more deprehendit machinae quada
 an sit uilibus in acta uiguitas. hunc uero de sole
 gino colore super desepus est in auro portus libus
 la modica hinc sauna gestant dicitur a frigore.

Qlanculus quid purpureo
 seu roseo colore flammescit ignis ut si co
 lore ipsius magis aut minus intensus; quodam autem
 eum imitetur. hic artus palea oleofus per co
 fricacionem delectatur; non modicum pro sui iudicio
 aspectu.

Qarbunclis qui rancore dicitur ardentes in diu
 ubi rancore uidiolus et quibus uideantur ignis
 eum autem spiritus sunt. xv. in qualis ille per hunc
 qui suo splendore seipsum obscurum reuelat hunc
 liquis cum radiis totis hinc uel pro alio se hunc
 quat una uicem alia eum dicitur. xxxij. solus et
 timebit in quo rancore aqua. hunc autem ad ois pspicant
 augmentum.

Qrisolitus lapis coloris est aurei et in lucens et
 quada hinc ardentes semitillus. eius lapis
 dis genul quodam inuenitur corale in uentis; colo
 ris hic locutus in uo nocturnus obsistit timo
 ribus. pforatus autem et reclusus seculum alim exeret rex
 agere demones.

Qrisolitus est auro sibilis quodam ad elect
 colorem se inclinans. hunc color quodam modo
 phibetur in hunc in hunc maruinus hunc exultis
 visu iocundior se demum in hunc in hunc in hunc
 dissilem. eum autem maris facile corripit et fla
 grat ab igne.

Qrisopation aquibidam bicolor dicitur esse
 nocte magis coloris est ignis die uero solo pal
 lore uicem ostendit hunc et autem lapis mirabilis quod eum lux
 celat et prodit obscuritas.

Qrisoprasillus et sua iuditate similis est luco

psilu. hunc autem natus ornatus stillulis aureis quod
 purpurea uubar hunc
Qrisolitus. acutus hunc modicus in uicem
 seu fragilis non spemda in eum et uicem. ad
 collis natus suspensus. pnticol ad ligitate pduc
 in phancus autem in uicem dicitur. colligatus in
 panno facit ad dolorem in uicem puenire et ortu
 dentium.

Qalcedon. quid est et col. pallidus pstantior
 autem est in omni. sub laphu quidam eorum sunt
 in pallidi. quidam uero in uicem phib; ut hunc ne uicem
 ientus. sunt qui dicit eum esse mediu in uicem terillu
 riacant. hunc si pforatus et reclusus; sicut ali
 qui tulerit uictor eum dicitur. et tamen in uicem
 aut liquis alcedoniu secum hunc dicitur in uicem
 ce illud hunc gestant. uel eum modicum in uicem
 uicem panno sunt. xxxij. sunt folia omni
 testuam et uoluerit mox erit et apta locuto.

Qelidony quid sunt bine
 spiritus eorum coloris. nam qui uicem est
 et lant et lanatus in lino modo gestant phic.
 ac diuina infirmitates eliminat. reddidit et se ge
 eum ydoneos facundis et gnos. magis autem opato
 sine ad dicitur suscepta nega. et genit hunc ad
 gtu et placidum ut in uicem dicitur uicem dicitur
 in. hic eum aqua et uicem hunc phic languetibus oculis
 ligatus autem in lino modo uicem. et tamen. et cor.
 febril copelcit. ac gualit ad uicem omni nocuos
 humores apertus est excellens. Copru est autem col
 donel apertus pforatus lanatus episcopus. yeticos. et p
 caues sunt tullis. corize. piture. et in uicem
 eum et omni obstat.

Qonallus est lapis uelut arbuta in uicem
 et colore alio non nunquam in uicem. uicem
 cent uel semipede. hic quocumque gestant hunc
 et in mari uicem; locutus hunc in uicem uel nam
 malehaa nauel et umbra in uicem et omnia
 somnia ludibria. fulmina. uentus. et tamen
 tel eliminat. et protegit ab omni in uicem ferit.
 et hunc uicem et in uicem; phic. ad uicem
 na. pforatus autem in uicem faale. tenax et in uicem si
 ne suscepta ad dicitur nega. falem quos ac no
 qua medicamina repmit. et qui eum id uicem libat
 adol. pedum. podagra. et tamen. Coplenit uero
 eum est ut pforatus in uicem corio appensus collo
 ut ad passionem in uicem et ad uicem epham phic. Ralu
 ut eum cum in uicem bibita pdest. hunc in uicem
 gentibus facit autem ex eo coprus magis quod oio
 publicum uero expdit. Conctus autem si in uicem

Handwritten flourish or signature.

fuit in fructibus arborum aut in agro cum semine
aut ab eis grandines et eo fertilitates induat.

Orencolus est rutilu color
tubet huius sicut oblectat gestant fieri in
disceptationibus uti si non clarior et carnis laetate
similis apud erit in struis et in fluxu ligni
etiam duo sunt genera.

Quia estallus in fecu colore ceruleo quod
duo partium raris colore syden. altem non est in co
lore puris. quod fertur igni resistit horum cum valida
utur in uera est ut quocumque rerum gestantur sunt in
aquis et in gestantur suum non desinit in igni turbit
aut fulmine perit. et cum ipsius adducit me
toriam in struis. dulces sompnos et lecta sompnia
sunt ambo durissimum.

Qelonites est in colore uatius ac ipure cui
est ipsum igni resistit. utrum autem eius in h
centetur. digna pro modo quod huius cum ore abluto
sub lingua suo tempore gesserit fertur continuo. quod dino
spumante dinare fuerit. die quod toto pnie tue
ac. xv. diebus non cessat totum lunaris ascensus abor
tu sol uti ad. vi. horas cotidie descendit uo ro
to tempore aut diem utrum huiusmodi largit effectum.

Qelomicilli autem alu repuntur
non nam cephalic. si repit pnt quod puals
ad dol capis resistit fulnibus. sedus non rutil et cum
aqua diluatur ac deum accessione qritime bibitus
continuo mirabili libat. huius sunt et lapides quod dno
me uocatur. bestia non est radice peonie. se
gestantur faciunt sume copres.

Qheronia uel chymia lapis est oblongus
et candidus quo conuere pligari magis
referunt signa tranquillitatis uel reprobatis.

Qlma colore niter ceruleo medium et
punctul in membris auratis pulu
culis nara.

Qalcophan nigrum est et more cinis et amiss
h gestantur fauces cohuat liquidat ut ra
uelte nequit et uoce reddat melodul apallima.

Qegolus est similis oliue nucleo
hic quod rutil et aqua solut ac deum bibi
tus solut uenel lapidosus. et uelice pgar bar.

Qalanunans fluit et ren
est non lucidus nec rutilus. hic si nau
el racetu exuere fuit. et exuere pulite tenuis
sumo cum sanguine altilis ad in uisul palpebras
fuit colluere aridum. alkinuatio et magisterio
conuere ruben colore eius et flauu.

Qustallus ad instar glaciis nitissimum.

alba quod est rutilu lucida non modica in h duria
est h solaribus exposita radul igne ipiqua et ma
tiaz combustibile. et hie ignis ex ea sapient elia
tur appella uo dormientibus ab eis mala de pellit
somnia. roneum tumore excurit. et in supra
melle nucleu fecundat uebera.

Diodocul est colore uenillo similis
cui uisus panchis lapidibus exagitat demo
nel ut ritaquis apper eos faciat et respuia pten
tibus elargur. exhaeret aut in ortuoz cadaua na
si ex eo quisquam iomtus defuncti cor detigit cu
lentire potit uiduatu utuibus. lap et ot fac e
rque mors stur abhorret.

Dionisia nigrum est rureas aspidulubi. h si
aqua soluta fuit odore uini ebuit tam
ex eo effugatur ebetal. est g uisus eius miru.
du aq r uini uer odorem.

Denduce su duconci. uel obliat qui alias
rimedius uel pnt. seruin uocit. aut car
dul. est u. rudi rutilum rignotul. et de au ee d
vnu quod oblectat r nigr. alit au nigr. lucid ac sp
lendidus hie speculu. hie est que multi qruur
non cognoscunt. qui si cu pena denducolapri
appensul fuit. v. ad emigra. bibit uo curat
mictura lapidis. cui uisus orietales uel pap
glantur. hie et in lonar. papitur uenit

Eleocopia. gena est uisus ut
quibusdam placet. sinaragdo silis asper
la tui guttis aut uenel sanguineis. et au hoc
argumtu facillime cognouit ipius ipeluu
cu aqua ipota subicitur solaribus radul r q
subito sol. deum post modicu aq bulliet r ue
lut igne cogente. asperetur. exuere. demu
uo cogit seruin adere nubilosu. h et comita
pmpa sunt uanania qdam qz panguo fu
ruoz. uer sub caelat tepul r colime. p den
cia. laudes r fama. celebris. uenena quoz cedur
r qz fluera sanguis demqz si hie amte nup
lent. cui est sibi nom equocu quocum sibi libu
erit est impugno ut or. cluso gerulus r uis
bilis ue pterit.

Exoconca lapis est adu diuisi col. ut ipariu
orbicli sui spaco gemaru corine. r. h
colorel. opman nequaqua ut ee nepharu
erit utruces atebui. qz ile. p colioi lapidu
oruamta demonst. r.

Epithel est rutilus et specularis lucidus.
h si aqua fuerit potius fuit eius ylico
cessante unda conuipetu facit. p stua re.

uocatur obiectus soli indiolentur. 7 mabile igne euomur. Gestatur 7 oblitur diuul cibus 7 opelat lediconel accensal. acta uo q fuit uox uol uolucet. locustal 7 nebalal ac grandines expellit 7 turbines. *De emathate.*

Emathate quid est lap sanguine ut er mani in faciat colore sanguineo. e au de eius supna 7 medicinal p omia. Nam si visu ra eius mixta fuit cu claua au rluco mali pu ma pihetur aspitare. 7 uisul ebetudine si nar. cu aqua si simpul fuit sanguineu spu tu phibz 7 mltuua fluxu languis. sepe uo bibi tul cu uo ueti uetral oblitur fluxu. 7 mictul au eggie curat. hpenit in elul 7 aspidul. cur au pulul pntul spul sup exelcental curul m 7 qh ulocra. cu melle mixtul p hie dolent bul oculul. fuit 7 dissolue lpidem i uehica. co burit au sic lap frigus. ut sit efficacior ad p dicit. est q; hic lip m totu alkumcul. *De ex-*

Exelenol. album 7 spulul est quo te aut impudare solent aurificel hie no. bibital amtel libat. parat aluo no ofouet solut. dol uehice. monet 7 m uifice ide se lam uolucate libidinis. In pullo quid 7 aq pntul car stomachicol. alligatul au tenor pti accelat.

Endrol est lap iuruce. sia uulgo *De endo* mirabil. na aqua semp ex ipso p fluit. si cu fluit no refluens. no e au facile assignare am eius originis. *De elophee.*

Elophice lapidel ornatu contenti sunt modico. vniul au coz teneul supplet ce uiget q deul dehiat in decore. appenli namq; leuul leue. de xci de xre. ut conent cephalat gram linat 7 emugnet. *De iunopio.*

Iunophi est quodam similit. ac huc i eius resonat creditur q simle auxilia n pgnantibz. *De egyptia.*

Egyptia nig est radice cerulea. in medio hie uenal acul colorul h iudore cova red dit. lapore uo vini. *De fuge.*

Fuguel est lap in duricia marinos lu cidul. 7 tns lucens ex quore plus qddam oli aquoda rege costructu qd du clausu ecr eius mitor clarital nich d ur durua glistet.

Fugul icolore quid est *De fuge.* pallidul. h uulior eo dr qui est audul fuis mediocrit 7 uaria hns uenal ut euh ma h aquubz alkumustul ad solem. vi diebz iaqua maria conficitur. gualior au e

eius h paco phisica. refulul quid 7 odonco uno muratur. iuuul cartonibz 7 flagella rur usi in fulum colore faciat h rco icar obhuato ne frangatur aut nigrescat 7 ali quo. e au uelul metalloz mfectoibz 7 me dicinalul. nichomun ee pbatul. *De fullo.*

Fillus lap crepidinosul. e fulul. 7 for al qui du fuit gmmur inenuur 7 eo uene albe. cu fuit icensul efficit rubeul. hic quia mtru conflar ab alexandrimul eathmia nucupatur. *De Gagete.*

Gagathel duplex est vniul nig. leuul au dul. q lammosul lucidul. no tns lucen cul e melior qui facile ab igne urit. 7 odo re aspaltr hie. hic paleul artu calofruul ar tuit. dr au accensul iaqua cobuet. 7 exu qui p fuisulo. gestatul quoz pdesse ydropi cal 7 uetral ac pordioz languoribz cuncta. maleficioz dissolue u aila. ad huc au 7 per suttugul redde mktbz mltuua prode cidu col malignol elimiare. hie fugue hpenit 7 echiadam eius moztu cu medulla cu sana re bibital firmare dentes iaqua rcul accelat re pti si q pgnati i potu deur qua iduo m sul fuit ac quocuz mo mkt pmet i potu fuit coze. corrupta urina simde uigine no m me. ale uo fluul est tns lucens 7 leul qui amplior efficit ex pteie copbat cu n soluz ad pda sit p mcor h ad pluz. 7 suc uulul munitia pteudar ex nam et em fluxu uenel m hibi ac 7 languine uenec quoz resistit. si sup simit m mamilla sopora re pntul fuit facit cu omia confici. pca pntur 7 m cofone lupu dimadigul 7 fere omul igul uolantul exeo 7 conficit cera marinoz. *De Galacide.*

Galacidel e lap icolor 7 autul al ur q bulda placet albul aur laccul h au forlicu q rcul lapore 7 colore dar latremu sunt 7 qui galacide dit smangd uenul candidul ecucietul. hie e forte qui aquibz dum uocatur elcton. 7 m delapidibz ue nul. quibz 7 m uol efficit uarios diusa so ritur. uocabula. opagi nar uocit cu sero chitez. alu cuoco. seu hauru. alu gual sitem. quida uo Galbate. no nti dr ma chue. h e lap que magi etul exulunt pconul potatlime nam; facit magical exaudiri septural que umbras inferoru

euocant tunc aut. sicut quos et male facta
 p[er]tinet ioblatione deducit. Nam qui cu[m]
 se[m]p[er] portat h[ic] regem offendit. ul' ali
 u[m] quib[us] statim placat offensum. redd
 q[ui] cu[m] p[ro]p[ri]u[m] et leniuolu[m] offendit o[mn]i
 refrenat iudiaz. In iudicis casu h[ic] ingi
 ul' r[ati]o[n]ib[us] dat efficacie suadida ipan
 di p[ro]p[ri]a et suaditionis astuciaz reddit q[ui] per
 omnia g[ra]tiosum et saluare no[n] sinit sed
 dat negotiaru[m] utili. Vmptam turbat
 m[er]e si clausul[is] rore h[ic] s[er]u[er]e. h[ic] et si m[er]e
 fuit cu[m] aqua elam. et m[er]e m[er]e fuit
 i[n]u[er]e et exatatus e[st] danu[m] ad potend
 duob[us] ho[m]i[n]ib[us] i[n]u[er]e m[er]e g[ra]tiosu[m] se.
 raplexab[us] u[er]o n[on] sepab[us] i[n]im sua. h[ic] et
 quales efficacia p[ro]p[ri]a. na[m] si cu[m] e[st] r[ati]o
 post balneu[m] ieiunia cu[m] nulla passo al' aq[ua]
 sumptit aut p[ro]foratu[m] collo suspendit cu[m]
 filo f[er]a exlana ouis g[ra]tiosu[m] statim lach[ry]m
 bit et ammu[m] p[ro]p[ri]a et op[er]u[m]. et si cu[m] aqua
 tatus et cu[m] ut quidam placet cu[m] sale m[er]e et
 ouli mudato ouel ascibit. siq[ui] h[ic] m[er]e se
 candidior et t[er]e et lace plimo h[ic] dabit
 dol[or] quoz dencu[m] e[st] ligatus ubat. et si mu
 lier difficulte p[ro]p[ri]a cu[m] p[ro]p[ri]o filo dextro
 femori ligatus fuit. continuo su[m] dolore
 patiet. laudat et q[ui] plures alus et solus al
 oru[m] g[ra]tiosu[m] lapidib[us] utunt[ur] h[ic]. **de gala**

Galgationeul duli colons. **romeo**
 lapis e[st] et pelli capole simili h[ic] e[st]
 valis exatatus duab[us] na[m] dum cu[m] portat
 tunc no[n] fuerit aliquib[us] h[ic] hostel i[n] m[er]e
 et erant et in exatabili colore fugabit
 col[or] p[ro]p[ri]a et maria. **de galactia**

Galactica seu gelacia lap[is] est colons
 et figurat. g[ra]tiosu[m]. duricia quoz i[n]u[er]e
 t[er]e ad ammal. h[ic] quid e[st] i[n]u[er]e p[ro]p[ri]a
 f[er]a e[st] ut nu[m]qua[m] alet[ur] possit ab igne.

Gulobul lap[is] e[st] simili lingue. **de Gu**
 humae. v[er]o nom[en] assumpsit **loso**.
 h[ic] et quidam magi no[n] modica[m] a[ss]erunt p[ro]p[ri]a
 t[er]e na[m] exco lunares motus refut exat

Gallena e[st] colore iudis. **de Gallena** r[ati]o
 et pallens et nimis crassa nich[il] iocundi
 t[er]e decet. v[er]o r[ati]o p[ro]p[ri]a e[st]. **de Gaudio**

Gaucius lap[is] est durus sic mulieris siliy
 quato. cu[m] suo loco i[n]u[er]e

Hycia lap[is] est p[ro]p[ri]a et durus fide

custodia. cu[m] h[ic] e[st] i[n]u[er]e. abluo ore lique

Horchus lap[is] que alexandri carth[agin]e
 m[er]e uocant. nig[er] est et facit ad ten

Hylmeral lap[is] durissimus **hylmeral**.
 rasprimul d[omi]n[us] acenhadog. et ille cu[m]
 quo fucantur et planantur gemme et alii lap[ide]s
 del[ic]i quo et m[er]e i[n]u[er]e et si p[ro]p[ri]a fuit in
 p[ro]p[ri]a f[er]a d[omi]n[us] et i[n]u[er]e. qui utit eo secur
 ent a fractura i[n]q[ui] vnu[m] delapidib[us] neul e[st]
 ad e[st] p[ro]p[ri]a no[n] e[st] necm d[omi]n[us]. **de iacinctis**

Iacinctoz ne e[st] sp[eci]es decur. m[er]e g[ra]tiosu[m].
 na[m] eoz alii sunt c[er]u[m] alii g[ra]tiosu[m] alii q[ui]d
 veneti. r[ati]o[n]e sunt et lucida et facit possit ex
 sua denotia e[st] cognoscit. Nam c[er]u[m] d[omi]n[us]
 a colore e[st] r[ati]o[n]e g[ra]tiosu[m] a colore g[ra]tiosu[m] mali p[ro]p[ri]a
 a veneti au[m] ex colore ceruleo. q[ui] t[er]e. nulli
 p[ro]p[ri]a. i[n]u[er]e i[n]u[er]e alus et m[er]e secunt ac
 ul' obicuz m[er]e. et i[n]u[er]e no[n] e[st] durior et q[ui]
 fuit alus et solo ad m[er]e et i[n]u[er]e. e[st] m[er]e
 d[omi]n[us] au[m] eoz color cu[m] n[on] minus densul n[on] minus
 m[er]e exultent admixtus p[ro]p[ri]a. et i[n]u[er]e aspectu
 p[ro]p[ri]a sibi i[n]u[er]e o[mn]ib[us] e[st] equa utul as
 erit. o[mn]i. n[on] fuit g[ra]tiosu[m] utul et t[er]e quid
 et uanal suspicorel effugant. se[er]a e[st] quoz
 p[ro]p[ri]a i[n]u[er]e i[n]u[er]e ut nec et pestilenc[ia] d[omi]n[us]
 regionu[m] no[n] e[st] ualant h[ic] eoz t[er]e alios hono
 re dignos e[st] f[er]a facit et abli repulla i[n]u[er]e p[ro]p[ri]a
 possit obrine. **de sp[eci]ebus lapidib[us]**

Iaspides quid sp[eci]es multe sunt. na[m] alus e[st]
 et densa i[n]u[er]e et i[n]u[er]e. alus h[ic] i[n]u[er]e
 stillit calcodonul noratus guttas ne sangui
 nel. alus regule rubedini aut marido pallo
 et rubro ne p[ro]p[ri]a. no[n] ab similit[ud]e nec i[n]u[er]e
 i[n]u[er]e si quid i[n]u[er]e uanatur ut. xvij. et sp[eci]es
 del[ic]i bantur. v[er]o h[ic] au[m] o[mn]ib[us] e[st] d[omi]n[us] qui p[ro]p[ri]a
 sup[er] del[ic]i e[st]. d[omi]n[us] n[on] febril et ydripilim
 p[ro]p[ri]a. auxilatur p[ro]p[ri]a. seu p[ro]p[ri]a
 et expellit fantasma p[ro]p[ri]a quoz t[er]e pot[er]e
 e[st] facit et largum. g[ra]tiosu[m]. **de yonachite**

Ierachites quid in col. nig[er] est h[ic] q[ui] p[ro]p[ri]a
 lapidib[us] i[n]u[er]e coloris e[st] i[n]u[er]e. sic e[st]
 facit ab alus h[ic] d[omi]n[us]. sudul p[ro]p[ri]a g[ra]tiosu[m]
 lacte linaatur et melle. d[omi]n[us] m[er]e exp[er]e
 agnib[us] et m[er]e i[n]u[er]e q[ui] n[on] ip[er]a[m] conger[er] e[st] ab
 u[er]e et postea lap[is] et i[n]u[er]e m[er]e i[n]u[er]e
 ul' in coll[is] et i[n]u[er]e i[n]u[er]e i[n]u[er]e p[ro]p[ri]a
 conel. h[ic] e[st] g[ra]tiosu[m] lap[is] qui gen[er]e fecit i[n]u[er]e i[n]u[er]e

litate nobilitate ut a genti cu postulari pro
hibeat. Quisq; p loco gestatus ore gestantez
sare facit quid dese cogitet aliter.

Himediu limphatica. ut sunt. duo **duul.**
cephalica. et uul spondil. qui pte assun
ualde e. r recipit izona uentil. h si datul ali
au fuit in pta ul cito faciet euz manifeste v
nyul diet fornicatore. ut luxuriosul sit pen
tul r no rediens ad naturaz.

Binocer lap oio no est i uril. na gestat
demonia

Lignuul lap e ut quibidam placet electoz si
mulul r paleal accubit. hic placat doloz
stoz r compelat reumata capis uentil. sanat
r pccicos. r forlicu ulim acut. et hinc e qd
reapit i quibidam colluril.

Lippangi lap est ad que sponce sua. q. quo
da nali motu aliu genul ee deppat. hnti
g hunc lapidem nocē no est ad caputit fera
u uulgi ppau igemia cu ple. plus faciat qua
edocet dyalogul ay ad hmentē.

Lauriceul lapidel cephalargia sanat remi
gnea. dext. dexte pti. sinist. alligat
sinistre.

Lazulul lap est ten no tnt lucy i colore
lauri signatul stillulul auril. h est alet
zetnad. vnuul de lapidib. uentil. cul ad h ppaō
ad plent no scbitur. hic r apli. applatut ag
mone phisical e r ai ubet ab omibz infirm
tanbz epant qrtama auferat passionel cordia
cal splent uicia r gnali. cumctat. mliol pulio
nel elimiet. au au qua smū duf ebnatat ali
cu r abluat h m r aliquo uale ul cito angē
tes pulul eul subitil ponatur r coficatur e
aqua mediate pastillo don qd upo r estie fu
erit r cozperit aq. abiciat g h aqua turbida
nam apponat alia uli ad uocē decima quous
indeh aqua r cozta r gmyca cu ipō nich recipi
at sordidū. h pulue lapidul r edente dozhu. aq
remaneat. q. hmpida. ul liquis eud lapid in
mag. quantate purgare uolūt h faciat cu
pastillo quo purgatur azurū. sūt. au q sūt
magistul ex ipō aur r azurū eliaūt.

Lignitel lap colore uentil speculul r uice.
mūdul e v. au gestatus adūsul metla
pal utralpal. r nocturnal apel q strige uul
go dne. onillul r in lino mūdo fionit. ligu
tul cōstingit sanguē ab infirmul r alienacō

nel expellit. et q euz gestatur faciet cu fucū
pdice. fcur au statim extingue qd q ignul
icendū r licota domul forcutu auu igne
cremari cepit.

Limpnie lap mium no expect ut ual le
gatur exhibuit et ei ciducol libat. Inuo
lucul au in pāno bulimo pfluat ab omibz
obralmie. fauciū gule. uulil r cephalargie
languonbz no soluz pflentibz sed fucū.

Magnet lap colorul est ferruginei **maguete.**
no nūqua gūsu tantoq; melior qua
ro mag. culent. e au teo participacō marti
cū neue. cul. u. sunt hēl. vna q flū attā hie
alēa quocatur hūmo q exuna pte trahit
fluy r ex a pte fugat hie r magnet aquibz
da d fuit liquore traher gestatur g spalm
r doloz emat arthetū. In māu quoz pra
tul auxihatur pcurētibz ut i ipā homi pa
nant cū nullā supēul purgando soluit
ydropisim r emat r robustul sup asplul
est potens au e i magis arabz r pligul. ex
eo cui e colez nalte gūlent. r forlicu cu rulo
re. si pondul vnuul domch mltacat cū sepo
spenal mahi r sūco urate. dactū h fūit a
licu ad potandū fugat cū d gente regio
ne achicacōne sua. reuelat quoz lap hic
uxorel adulterul. naz si latent capia dormie
nt uxorel fūit ilec co supūul. si casta e
uxoz mox pcut apleuaua maritū. si uero
fūit adultera stūti alecto philit dormiel q
coacta fecore quoda gūllimo. hic r h r fa
ciet r hū pnal. audācel p domul. anglos asp
sulur fumul eul euaporet r alēu pcut estū
gient morātel r ea. qd uidebit cū rōti dom
ozū e. h siquid araticō latnet qū uli sunt
ut egūli pūmore domi hoibz licent eoz lo
durpiat. gestatur au redēliat uxorel m
ul r uul uxorel by. fac nāz gestantē le gāo
sum r in smonul elegancia sualoz r icul r
licibz. In opōnibz au alkumicil pmiliet et
dissoluit colozel r icand efficaciz redigit.
siquis au ex glaciāul ucl. odil cū h lapide r
obliano cōfctōm fecit ut licci collurū sero;
miltent moueat uidebit ea q in obliano p
uata fūunt. ex h r lapide mūr r testudo cui
dam tēpli structi sunt pauūto excep
to int qd ydolum qd dā fūit pondul libru
tū. v. mltū r acie. suspēulul est. r dozlum f
ri no potat h stare cogelatur i medio litor

reni & collatales p[ro]tel sicut erunt cōstruere p[ro]p[ri]etate ut ip[s]um ant[er]iu sp[irit]u cogetur pendere
medio. cū angustia h[ab]et q[uo]d si multat acutū con-
neat cuspidel hinc lapidi conficari fūnt
sola aduocōne uni ad altam p[ro]tunt offi[ci]is
tēta p[ri]ma dū t[er]rat i[n]e de[n]tū. stau[er]gā
tib; quoz d[ir]ectōnis ē. idex. cū. n. rectis i[n]uilib;
p[ro]p[ri]e s[er]uidul iudex latit p[ro]p[ri]e n[on] elacēt q[ua] na
uigret i[n] signum acū ligno ul palee p[ro]tūssu;
p[ro]nūty i[n] lanca cū aqua ut ac natate ualat
dem cōducit lanca magnetē. acul; undiq; e
u sequitur quo sub[er]cto m[er]i uidi p[ro]tū q[ua] q[ua]
quoda n[on]ali motu t[er]m[us] cuspid acul; reu[er]tur
ad op[er]tū d[omi]ni s[er]uidul. *De mende.*

Mendi lapides i[n]uicti cū felle. ala uas
m[er]i cū facit ea q[ua] sunt i[n] uenebul; i[n]
cū est h[ab]it aliquatūsp magnetis i[n]uictū i[n] plu-
uialū aq[ua] p[ro]diel; v[er]u i[n]de facit q[ua] sunt i[n] celo
et aere. *De melochere.*

Melochere quodam simaragdi claritate se-
p[ro]p[ri]etate. h[ab]et eul; i[n]uictū cū silū ē q[ua] ma lue
simul; hic ē cū uas uas ē i[n] uictū ab aduer-
sū n[on] culib; eol p[ro]t[er]git. ut rōm[us] p[ro]p[ri]etate
concrestant. *De murite.*

Murite lap coloris r[ub]i adu[er]s[us] ē mure q[ua] p[ro]p[ri]e
liquidū ul; ad colorē nardi resp[er]at et
suauitate aromatis. *De meaphere.*

Meaphere uas ē p[ro]p[ri]e cū uas. stau[er]gā
cul; aiaceo atq; alimicū i[n]uictū q[ua] i[n] uen-
di ul; lecauda sunt m[er]i b[er]si et sic obstupescit
facit ut nō s[er]uic[er]t aueritū. *De ordico.*

Mordico lap referretur ad uenē f[er]e quoz
ad emozoidal; r[ub]i chadal; h[ab]et i[n] h[ab]it
lapidul; m[er]i; moree qui fructul; est. xy. calche
theu; ē. xy. ex[er]m[er]at[er] alarū. vu. coruoz cū
modico uino cōficatur ut sit molle; r[ub]i tenax
ut glutinū i[n] unguitur cū p[er]na hui; coru; r[ub]i ad
i[n]tiores emozoidal; h[ab]it lupp[er]itoria ul; elūte
ad exochadi; i[n]uictōnes. *De oedo.*

Modus quid lap coloris m[er]i ē. hic si super
corē i[n]dem cū lacte m[er]i solutū fūnt
p[ro]p[ri]etate r[ub]i m[er]i i[n]uictū ul; m[er]i; restituit qui
eo multo q[ua] sunt p[ro]uati h[ab]et q[ua] fūnt cū lacte o-
m[er]i q[ua] sem[er]i r[ub]i m[er]i m[er]i p[er]p[er] baleno
sol; i[n] uictōnes l[ub]at. f[er]atur aut i[n] uas i[n] uico.
ul; argūto r[ub]i datur p[ro]p[ri]etate i[n] uino si aut solutū
iaq[ua] fūnt ad m[er]i; sibi coal; fragnib; quicūq;
exeo fūnt lūnt cōt[er] cat. quoz p[ro]uatur s[er]uic[er]t
uomito p[ro]p[ri]e l[ub]one p[ro]p[ri]etate hic ē lap qui i[n] uico

d[omi]ni moris d[omi]ni atq; solutū. *De orachalim.*
Orachalim lap est multip[er] alius ē. n[on] aut[em]
alius argūto. aliul; cupul; d[omi]ni f[er]uul;
r[ub]i se quid n[on]at cū lapidē ad eltem. i. lapidē
lūm[er]i; p[ro]p[ri]e uas q[ua] autē uas. hic i[n] lap no-
tū est alkimial; qui cū eo cōgelant i[n] uicū r[ub]i
metalla colorunt. *De orachalim.*

Orachalim lap ē optim[us] qui d[omi]ni t[er]m[us] mellic
de archenienuū eleuari d[omi]ni. h[ab]et autē i[n] uen-
tes qual; h[ab]et enoul; i[n] alio loco sub necto. *De o-*
Opalus distinctus ē dū l[ub]at colore p[ro]p[ri]e.
gēmat. ē. n[on] teo carbūculi tenui origine
amantū fulgent purpura simaragdi uas al-
lucens r[ub]i cuncta partē sub quadā uasente i[n]
cēca nō ē aut i[n] gēnt cor et i[n] uic[er]es archim q[ua]
se lapid ostendit cō partice. *De onice.*

Onice lap i[n] se p[ro]p[ri]e uas h[ab]et ad silim
dūc[er]e unguis humane t[er]m[us] luc[er]e q[ua] ē c[er]-
uul; p[ro]p[ri]e r[ub]i i[n] uas h[ab]et q[ua] i[n] uic[er]es
r[ub]i; i[n] uas q[ua] uo calcedonias zonal; seu m[er]i
uic[er]es h[ab]et lap i[n] uas i[n] uas multa uasente
horreda gestatū l[ub]at r[ub]i uas cōmouet. r[ub]i d[omi]ni
lūal; m[er]i; auge i[n] p[ro]p[ri]e i[n] uas i[n] uas i[n] uas i[n] uas
uolunt r[ub]i p[ro]p[ri]e i[n] uas i[n] uas i[n] uas i[n] uas
p[ro]p[ri]e illā fūnt i[n] uas m[er]i; uas rep[er]it dolores
i[n] uas quidam *De orate.*

Orate quidam d[omi]ni h[ab]et i[n] uas i[n] uas i[n] uas i[n] uas
est uas d[omi]ni. i[n] uas h[ab]et i[n] uas i[n] uas i[n] uas
fecte curat f[er]at uas m[er]i; uas p[ro]p[ri]e uas
r[ub]i uas f[er]at gestantel; cū i[n] uas cuncta forarū
g[er]a al[er] est orate. qui h[ab]et uas albi f[er]at con-
sp[er]itū ē m[er]i; h[ab]et p[ro]p[ri]e i[n] uas uas ad u[er]-
sū cū b[er]i. c[er]us aut est cū al[er] partē ē lemor.
r[ub]i q[ua] f[er]a lam[er]a. reliq[ua] uo nō crebul; guttal; ob-
sita. app[er]it h[ab]et nō h[ab]et i[n] uas i[n] uas. h[ab]et c[er]-
git cal; si p[ro]p[ri]e fūnt abhorre. *De orate.*

Orate quidam d[omi]ni h[ab]et i[n] uas i[n] uas i[n] uas
est uas d[omi]ni. i[n] uas h[ab]et i[n] uas i[n] uas i[n] uas
fecte curat f[er]at uas m[er]i; uas p[ro]p[ri]e uas
r[ub]i uas f[er]at gestantel; cū i[n] uas cuncta forarū
g[er]a al[er] est orate. qui h[ab]et uas albi f[er]at con-
sp[er]itū ē m[er]i; h[ab]et p[ro]p[ri]e i[n] uas uas ad u[er]-
sū cū b[er]i. c[er]us aut est cū al[er] partē ē lemor.
r[ub]i q[ua] f[er]a lam[er]a. reliq[ua] uo nō crebul; guttal; ob-
sita. app[er]it h[ab]et nō h[ab]et i[n] uas i[n] uas. h[ab]et c[er]-
git cal; si p[ro]p[ri]e fūnt abhorre. *De orate.*

Orate quidam d[omi]ni h[ab]et i[n] uas i[n] uas i[n] uas
est uas d[omi]ni. i[n] uas h[ab]et i[n] uas i[n] uas i[n] uas
fecte curat f[er]at uas m[er]i; uas p[ro]p[ri]e uas
r[ub]i uas f[er]at gestantel; cū i[n] uas cuncta forarū
g[er]a al[er] est orate. qui h[ab]et uas albi f[er]at con-
sp[er]itū ē m[er]i; h[ab]et p[ro]p[ri]e i[n] uas uas ad u[er]-
sū cū b[er]i. c[er]us aut est cū al[er] partē ē lemor.
r[ub]i q[ua] f[er]a lam[er]a. reliq[ua] uo nō crebul; guttal; ob-
sita. app[er]it h[ab]et nō h[ab]et i[n] uas i[n] uas. h[ab]et c[er]-
git cal; si p[ro]p[ri]e fūnt abhorre. *De orate.*

Orate quidam d[omi]ni h[ab]et i[n] uas i[n] uas i[n] uas
est uas d[omi]ni. i[n] uas h[ab]et i[n] uas i[n] uas i[n] uas
fecte curat f[er]at uas m[er]i; uas p[ro]p[ri]e uas
r[ub]i uas f[er]at gestantel; cū i[n] uas cuncta forarū
g[er]a al[er] est orate. qui h[ab]et uas albi f[er]at con-
sp[er]itū ē m[er]i; h[ab]et p[ro]p[ri]e i[n] uas uas ad u[er]-
sū cū b[er]i. c[er]us aut est cū al[er] partē ē lemor.
r[ub]i q[ua] f[er]a lam[er]a. reliq[ua] uo nō crebul; guttal; ob-
sita. app[er]it h[ab]et nō h[ab]et i[n] uas i[n] uas. h[ab]et c[er]-
git cal; si p[ro]p[ri]e fūnt abhorre. *De orate.*

Parchalim ē d[omi]ni p[ro]p[ri]e. h[ab]et cū
lap qui tenanch d[omi]ni uas colorū d[omi]ni

tal' lacinate h't. n. m'le' quafita' nig' r'abal' pal
lentes r'ude'f' w'ol'f' purp'af' notulaf' r'ef'ra
m' ad uenem. h'mic quid' onet' f'olem r'efp'ic'io
i' om'ib; illuf' diei actib; uet'z' i'unctuf' erit' affila
tur' euf' panthe' l'ef'ie' ad cui' rugituf' uocel' r' leo
nel' affugunt. *De p'urte.*

Purpur' f'adam e' qui uulgo lap' f'oc'ap'us ap
pellatur' r'ictu' celen' p'let' ignez' aliu' au
teruf' p'urp'el' e' fuluei' coloruf'. obtufuf' n'nu'f' et
f'p'ituf' affidua' r'ep'uffione' manuf' ex'f'p'it' ad
modu' r'iu'culuf' ut' regula' h'ic' lap' f'ru'getuf' ad
uic' d'ext'ram' m' d'r' i'ph'ellion'. u' uil'comi' qui' f'it'
ruf' g'm'p'uf' f'it' ai' capite' r'ec'at' om'ide' r' p'of'ie'
f'up' carbonel' ad f'umig'and' r'om'it' r' fulgura' fi
ant'. u' u'f' au' ei' e' ex' m'ic'ia' n'a' r'uf' cu' aliq'ua
tulo' h'ora'e'. r'ec'op'it' au' u'ide' dulaf'ic'at' et
m'of' om'ib; e' alt'um'ie'. r' r'ec'os' quid' e' i' m' d'ic'it'
a'quib; d'a' u'o' alt'um'it' f'it'ur' ai' aqua' m'aria' da
ra' u' d'ic'ib; r' r'ef'ig'ue'uf' ag'it'and'o' n'uf'c'et'ur'. r' h'ic'
u'it'ioz' e' i' p'op' op'ib; alu' au' g'bu'at' cu' h' m' Ju
u'ic'it' melle' i' u'it'uf' carbonib; m'it'ur' r' flabel
lant' qu'ad'm' coloz'e' r'uf'uz' faciat'. alu' u'o' i' m'ult'z'
carbonib; ignit' ex'coct'z' r' f'ed' melle' i'unct'z'
r' uocant' igni' qu'ad'm' fe' f'ing'et' r' p'ea' ex' m'it'
illu' r' l'at'at' h'ic' o'ch'm'ia' r' r'ep'it'ur'. h'ic' au' con
bultuf' h' lap' am'ult'uf' d'ef'ing'et' d'r'. *De p'illino.*

Pillinus e' lap' i'nd'uf' r' i'p' u'it'ate' m'it'ur'
f'ina'ng'ed'o' claroz' i'uenit'. au' q'm' af'p'ul
g'ur'it'z' l'ing'um'et' n'o' n'iqua' u'o' t'ib; cal'cedon'
al' nonf'. u'ic'it' quid' e' modice' ai' t'iu' m' d'elec
ter' ocl'oz' af'pectum'. *De p'lonze.*

Plonze e' lap' qui' r'poruf' d'r'. r' uad'. h'
fi' i' l'ing'ue' p'lar' au'f' m'illuf' f'it' r' d'ei
de' u'ngatur' faciel' r' r'ianaru' au' quart'. l'inar
col'. uol'it'. au' quid'a' q'd' r' r'ep' h' r'arg'ic'ol' f'imi
u'ict'one' p' l'inet'. alu' u'o' d'it' h' f'ic' d'eb'e' cum
l'ico' p'f'it'u'. *De p'orphuro.*

Porphirus e' lap' obtufuf' p'ndofuf' atq;
duriffimuf' u'aruf' d'iftinctuf' notuf'. u'a
natur' artu' i' coloz'e'. f'lam' quid'a' e' i'nd'uf' alu'
u'it'. quid'a' u'o' h'p'entuf'. h'ic' lap' fi' ex'f'p'it' f'it'
erit' y'm'ag'it' r'ef'p'ent' ut' f'p'eculu' r' l'ud'ur'
u' admod' i' u'it'ulolo' r'emp'e'. *De p'conillo.*

Preconillus e' lap' i'ncoloz'e'. q' u'e' l'aphur'
ob'ufuf' r' m' r'of'p'it' cal'cedon' al' nonf'
f'p'ec'ant' e' r' ut' p'ced'it' r' d'elec'tant' ocl'of' f'p' f'it'
i'og'd'it'at'e' o'z'natuf'. *De p'nicia.*

Ponica g'emia e' luore' p'lucida' h'uf' f'tel
l'af'ru' m'ed'u' r' longuf' p'roductuf' coloz'

ly' l'uar' d'r' p'om' m'et'og'au' demonel' r' f'uga
Pconice' lap' e' d' r' p'conite'. f'ir
m'it'ando' r'ef'ent' l'aloz'e'f' f'eu'f' f'eu'f' m'et'
cu' d'icatur'. q' co'p'it'el' p'arare' u'it'ul'ar'z' p'g
n'antib;. *De p'auonio.*

Pauoni' quid'a' lap' i'p'ru' d'icuf' ai' modico
f'ud'ur' p'p'o' cogit' ad m'et'ur'it'u'
am'oruf'. *De p'umice.*

Pumex lap' e' notuf' om'ib; p'ro'fuf' et
leuiffimuf' atq; r'eu'. e'f' au' lap' p'linz' alu'
m'icuf' n'o' n'iqua' r' p'f'ic'uf' f'ep'rou'ib; n'o' i'ur'f'
p' r'agoni' d'uplex' e'. u'it'uf' nig' r'ale' au' *De p'ara
g'onia.*

Para'goni' d'uplex' e'. u'it'uf' nig' r'ale' au'
u'it'ur' au' nig'io' ad m'et'alloz' cog'it'ed;
ai' f'ic'it'. n. i'eo' m'et'allu' aliq'd' h'p' r'et'uz' m'e
talle' r' r'ep'f'ent'at' cu' p'ur' ul' i'p'ur' h' q'd' i'p'm
m'et'allu' p'ur' ul' i'p'ur' i'ue'it'. *De p'rimo.*

Primo' ul' n'at'rachi' qui' r' p'rimof' d'r' ob
tufuf' e'. r' coloz'e' h't. q' f'ub'l'iu' d'u'. l'ud'ia'
cu' r' h'u'. q' f'ul'lu'ciduz' albu' r' p'ndofuf'. et
i'qu'at'itate' f'ime'z' o'no'. l'aud'ile'. h'mic' quid'a'
au' u'enen'o' r'ef'it'tere'. *De f'aphuro.*

Saphirus qui' r'oz'm'e' ul' x'iphiof' r'ap'it'iq; f'ur
c'it'el' d'r'. coloz'e' h't' ceruleuz' ul' celef'tem
ad m'it'ar' azuru' p'illim'. r' r'at'o' m'el'ioz' quan
to' d'entioz' r' r'entioz' coloz'e' n'o' au' h'ic' p'af'ofuf'
d'r' q' p'ur' e'f' ocl'oz' af'pectu'. f' quoz'd'a' f'ina'
h't' au' n'o' f'olu' u'enu'it'ate' coloz'f' u'm' r' u'it'ur'
d'ef'id'abilef' e'f'fic'ia'f'. co'p'ul' n'a'z' n'eg'et'at' et
bonu' coloz'e' p'let' d'ez' quoz' a'rd'ore' p'au' m'et'o
r'eu' r'ef'ing'it' f'ing'it'z' f'ud'ur' n'um'ul' op'f'ac'
r' f'it'at' m'ot' r' l'ing'ue' u'icia' ab'f't'ig'it' ocl'oz'uz'
f'oz'd'el' r' e'p'iphon'uf' g'ual'iq; m'ib; co'nf'uat' r'
r'eg'it'. cu' l'acte' quoz' r'it'uf' f'ac' o'p'rim'e' ad u'et'a'
r'ec'ca' ocl'oz' ul' a'it'uz' p'au' u'ic'z' p'rat' r' cu'
l'acte' f'ac' r' ad co'z'con'el' u'ent'f'. ob'f'it'it' au' e'
u'it'ib; i' u'it'ie' r' o'i' f'ra'ud'it' ac' m'ed'iat'oz' e' om'it'
p'lac'it'ion'uf' r' p'ac'it'. f'oloq; r'actu' d'iu'p'ez' r' r'e
f'er'uf' f'er'uf' r' u'ic'el'z' p'otent' p'd'at'ur' au' r'ez'f'.
f'ac' r' u'it' cal'ced'oz' f'et'am' ad m'it'illiam' uoc'at'
p'au'onie'. f'ug'm'at'ie' quoz' op'ib; f'ima' p'f'tare' d'r'
e'f'fic'ia'f'. *De f'ina'ng'ed'o.*

Sina'ng'ed'oz' quid' p'lura' f'unt' g'ua' f'ime'
om'it' o'p'rim'et' f'at'ia' p'nc'ip'at'u'. ad'o' u'o' co
n'it' e'f' m'it'ent'ia' i'ud'ic'at'ur' nec' f'ub'ic'et'a' au'q; lu
m'it' au' f'olar'ib; m'it'uf' h'et'et'et'ur' q'n' p'o'
n'e' m'it'ore' f'up'ant' i'ud'ic'ate' f'ua' m'et'it' a'et'e' r'
f'ic'it'. f'unt' au' om'it' m'it' l'uc'idi' co'z'f' h' q'd'a' coz'
f'p'el' p'linz' d'iu'f'oz' coloz'f' non'it'uf' u'ic'et'. ad'o'
au' coz' coloz'e' e' d'el'ic'it'ul' ut' f'e' n'ulla' g'et'oz' ocl'oz'

refectio. quapp eoz usus e quibz dicitur p speculo e
eoz superficies plana sunt ul' coama r extensa.
e aut lap hic qmodul' al' quoz sollicitudo
e i p cogitandibz furor' auget quid' sba; co
p'stat motul' lalenue; r' p'states elummar.
emut' t'ell' l'nat' r' ob l'it' ep'lie aubz. In ca
ul'is no quoz dar ul' p'stationul' r' r'horice
ac r'cep' m'calcl'oz opibz r' quibz da r'adiaz
suffragatur effectibz. *de sardio.*

Sardius est coloris rubri seu sanguinei
obscurior tamen magis obscurus carneolo
habet qui gestit in ponde saltem. xx. gnoy ordi
no uidebit in sompno timorosa seu aliq
tribula. hic est qd omne no posse h' ple
te nocere dr. *de sardonio.*

Sardonius ul' sardonius. lapis est opusculus
e ex sardio r omne p'lym' r' calcedo
nio. n' fit ut sicut humani unguis in se
quodammodo representat sanguine appareat
bicolor no unquam no distinctus h' color
bul' s' subtil' mag' medio calcedonio. su
p'ius rubeo quoz quibz g'ancioz quato ma
gis ocl'oz delectat' aspectu. *de silente.*

Silentes qui r' lumar' dr. e lapis que
quid' d'nt ee r'ans lucidu r' candido
meleoz fulgure continet' q' lune ymagi
ne qua' in yca lunare cur' l'uz n' unu phite
nt r' ang' s'it r' qui aut' cu' r' l'ua iudica
te r' asp'it emulu' suantes r' p'ia lunaris
motul' r' m' l'rua. ut r' i' quia d' ap'ul' celesti
bus ang' crescente seu decrescere luna mi
nuatur aut' el'eat. hic potest dr' i' uo' cha
cone amorul' r' q' i' uo' uo' h' r' k' l' u' u' u' u' u'
juuar' p'ul'cos. toto crescentul' lune t'p' de
crescentul' uo' m' u' o' l' e' s' t' u' s' e' x' h' i' b' i' r' p' l' i' m' a' c' o
modi. *de sarda.*

Sarda. lapis coloris e p'ssu cui' r'ata e ar
ca r'at'el' aff'ed' ut exp'undo ma' sur
sum se r'aculet' r' r'ati sic tenacie h'ac' ut n'
ab r'ata parte ligni uix ab ei' possit euelli.

Sardius. est ignee claritatis r' san
auent' quali' g'urat' al'p'ul' qui d' alio.
quanto mag' quid' stellat' e tanto can
or esse dicitur. *de sidente.*

Sidius lapis ad r'ep'one f'ri nil dislo
nat. est au' u'cul' eul' h'ul'moi' quod
si quo i' maleficiul' inferatur discordia ex
sol' g'ema *de gema solul' fatat.*

Sul lapis e similitudie claritatis r' r'ali

r'cul' mag' d'ine ac subalitate: h' si coquatur
cu' aq' mollitur ut ea. p' u' d' e' s' t' a' u' p' r' o' d' u' c' i' t'
ueneni letiferi r' auferit u' eul' r' r'at' q' no
n' h' q' r' al'p' e' solul' r' o' r' t' e' m' f' u' l' g' e' r' e' t' a' l' p' g' e' r' e' t'
u' d' i' o' s'. *de s' r' u' y' i' t' e'.*

Sruyites lapis decore g'ent' e modico
u' r' u' t' e' u' o' n' o' m' o' d' i' c' a' n' a' u' n' o' g' n' o
l' a' t' u' r' o' n' i' s' r' u' s' r' d' a' r' u' s' l' a' t' e' n' t' r' a' l' o' u' e' l'
p' r' u' m' a' g' n' a' p' l' a' t' i' n' t' e' n' s' i' o' n' e' e' u' l' m' a' g'
qui no possunt g'cube. i' p' e' a' u' l' a' p' s' o' l' u' s' e' p'
p' e' n' s' u' s' a' d' c' o' l' l' u' m' l' o' n' a' d' i' g' o' m' f' a' e' r' i' t' e' n'
s' i' o' n' e' a' d' c' o' n' c' u' b' i' t' u' m'. *de salp'mul.*

Salpin duo sunt lapides temporari de
s' r' i' s' i' s' t' e' d' e' y' e' q' u' i' d' g' e' s' t' a' t' u' l' r' e' n' d' o' m'
r' a' r' e' c' o' m' f' a' e' s' i' m' i' s' t' u' o' g' u' i' o' p' a' r' u' r'. *de*

Spongia lapis h' incutus no caret sp' g'io
effectu appensul' n'az p' u' l' g' r' a' n' u' l' r' u' s' i' e'
u' n' t' i' b' i' m' u' a' b' i' l' e' p' l' a' t' r' e' m' e' d' i' c' u' l'. *de opazio.*

Topazius quidam e flau coloris ad
aur' condens' al' uo est in colore r' em'
s' i' o' r' t' e' n' d' e' n' s' a' d' u' i' d' i' t' a' t' e' q' u' o' d' a' m' o' d' o' h' i' c' l' a'
p' i' s' f' o' r' t' e' s' i' i' n' f' u' e' n' t' i' a' q' u' a' p' r' e' c' i' t' u' s' f' i' u' r' e' a'
i' l' l' i' c' o' r' e' d' d' i' t' r' e' p' i' d' a' m'. quapp r' quid' eum
d'nt r' e' s' t' r' e' n' a' r' e' m' o' t' u' l' i' b' i' d' i' n' i' s' p' r' o' d' e' s' t'
a' u' r' e' m' o' r' i' d' i' b' i' b' q' d' q' m' i' n' u' e' s' t' r' i' p' e' l' u' n' a'
s' e' n' t' i' e' a' r' d' i' t' u' r'. *de trachio.*

Qu'chi quidam mag' r' sonorus est al' u'
quodammodo uidet' no
r' a' n' s' l' u' c' e' n' s'. *de carlia.*

Qu'chil' lapis est quo corallo similis e
lapidul' signul' r' i' u' t' u' r'. 3. 1. r' t' h' u' l' e' h' t' e'
r' i' a' d' d' i' x' e' r' u' t' q' d' e' s' u' p' n' o' m' i' d' i' o' n' i' s' i' a' c' u' m'
r' i' n' l' a' g' e' n' a' n' u' m' d' e' q' u' a' o' m' n' i' s' b' i' b' u' n' t' m' i'
s' e' r' u' u' n' u' s' o' l' u' m' c' a' s' u' b' i' b' e' n' t' e' s' d' i' s' s' o' l' u' e'
r' u' o' m' n' i' s' u' t' e' b' r' u' r' g' r' a' u' i' s' r' e' f' e' r' e' t' d' i' n' e' s'. l' e'
r' i' f' i' c' a' s' t' i' n' o' s' d' n' e'. *de tuchia.*

Tuchia duplex est. q'dam. n. e' u' d' i' s'
alia uo flaua. q' a' quibzdam dr' o' y' a' z'
b' i' a' h' a' r' u' r' e' z' u' i' h' e' a' l' l' a' n' u' i' c' o' i' g' e' n' u' o' c' o'
u' t' e' n' d' i' u' e' n' e' m' i' s' o' l' e' m' u' i' s' s' i' m' u'. r' e' a' p' i' t'
r' i' n' p' l' u' r' i' b' i' c' o' l' l' i' r' u' s'. *de rale.*

Tale est lapis albus lucidul' laminosul
m' u' r' i' f' i' c' e' t' e' n' d' e' n' s' a' d' a' r' g' u' t' i' c' o' l' o' r' e'.
a' p' u' s' s' i' m' u' s' q' u' i' d' i' b' l' u' m' a' c' o' n' i' b' i' r' e' t' i' s' o' p' e'
r' i' b' i' a' r' a' l' a' l' k' u' m' i' c' e' h' i' c' f' a' c' i' l' i' t' r' a' r' g' u' t' o'
m' o' l' l' e' a' t' u' r'. r' i' n' i' s' c' e' a' t' u' r' f' u' r' o' a' c' t' o' e' o'
s' o' l' u' a' t' u' r' r' o' u' t' i' p' m' i' l' u' n' a'. a' c' s' i' r' e' u' s' h'
m' u' x' t' u' s' f' i' u' r' s' e' p' l' a' c' t' o' u' l' h' p' e' r' i' s' a' g' i' s' t' i'
q' u' i' r' e' p' i' t' u' r' i' l' o' c' a' l' a' q' u' o' s' i' s' r' e' y' e' o' a' u' q'

ad petrandū dantū hūc pondus vni argūter ca dem die ipm inuener. **De curq̄sia.**

Curq̄sia lap̄ est sub iudis que plimū su. p̄ia lapidē alū v̄p̄it̄ur dēhya est autē; uulgarit̄ opinio ip̄a; ēē ualēem equicātib; ut quā dū eā quāquā feci hūc equū eūf cui uidet; uisū; nūquā infusione laborer. **De**

Maris lap̄ est in colore pul. **De** **M**aris lap̄ est in colore pul. **De** **M**aris lap̄ est in colore pul. **De**

Amo lap̄ est rotundus ut plimū **De** **A**mo lap̄ est rotundus ut plimū **De** **A**mo lap̄ est rotundus ut plimū **De** **A**mo lap̄ est rotundus ut plimū **De**

Antū autē mē lapidē cōpūcū **De** **A**ntū autē mē lapidē cōpūcū **De** **A**ntū autē mē lapidē cōpūcū **De** **A**ntū autē mē lapidē cōpūcū **De**

Vel est lap̄ in colore cōtallo similis. **De** **V**el est lap̄ in colore cōtallo similis. **De** **V**el est lap̄ in colore cōtallo similis. **De** **V**el est lap̄ in colore cōtallo similis. **De**

Vidimus quā ab aliquib; **De** **V**idimus quā ab aliquib; **De** **V**idimus quā ab aliquib; **De** **V**idimus quā ab aliquib; **De**

confect̄ h̄p̄ent̄ mōrtū; r̄ exo ā mel fugūt uenenosi. extinguitur. āi ofo. r̄ in flām. at aqua. **De yectios.**

Yectios lapis est maxime colore hūc si gūncū. dūent̄ ē r̄ robūsus ac more pagoni conficatus metalli colore m te tinet. **Compositio ketter uentis.**

Hec ut dūmūta ut expedit ut expla nati congrue typicue. **De** **H**ec ut dūmūta ut expedit ut expla nati congrue typicue. **De** **H**ec ut dūmūta ut expedit ut expla nati congrue typicue. **De**

lit affiducis dorsum ad dorsum huius ipsa se ipsa
uidentur ruidens. Recidit autem eo tumedu pil
cul lap. r. hinc hatur vnus de huius qui sunt sub
capite supponat. r. submittit iudela hie ia de
exstimal ale sinistra aus tumedu quux alus
de icapsella aurea spacio la pnat. au imedio cor
rige fce d'huo sili supposito. hie e q d pingit in
capite affiducis complexata conigra ul ligata
q d' hestol mollificans corda homi r omi aluz
r nial marie unuz ut molles fiant. r effeminari
pocant ul tractul. **C**est au faculul pua dise
cone conuge r n lapides eul d' u r u r u r r efficit ac
simli gestate. si n. quili lap. ple gestatul suaz ex
ter in u r u r u r quid na cur cu ad id plim quu
gent. Quu au sunt lapides ina coardel pt exbu
q sup septa sunt qphendi. hol no omi lapides. p
ut loquunt antiquoz r u r u r u r no ab umblico sur
tu p f am ex parte leua gestat. uenit aut ap
trot dignal aut collo suspensul **C**ephic lib. i. de
colorib; r u r u r u r lapid. Ino p s d' lib

Dist h aut uilum e e de uenacoe
quement no cal onguis **L**apidum r
r omi no loca scruary lapid u h. **L**ocu.
compendiosa narone coplecti quib;
iaantibus capib; loca aut regionib; frequa
solent inueni. nul equid n alib; illa solham
do rebiquit. hie au hui opul psecuo sic qeta.

Admanen q genui eximiu repit
india. qd exstallina uena trahit
origine. **S**dm gignit tellul arabie. **C**er
cu quid capi. **C**erit feruaria uena. philippis
qd r macedonie dr. Quidam psecurores albi
mie aut cum nala excahima iauri pma d
coctone. r p qua massa confingitur laphie re
manz. alus quul. d' magnus au nec aspitat la
pidul nec ferri soliditat dicitur. **C**achates pu
mū reptul e in saccha. uix fluuū eul d' n d' il
sūt r qui descendit ab uidi. p uo corallo siles
gignit in creta in sula. **C**allecton r capu
bi uenit. na p r emmū ex quo castit e incipit
ico lap iste conuete qui dem augmēt ul ad
Anos. u. y. subsequit. sunt au qui dnt cu r n i
pūl capite repny alu uo an quarū. Anū iue
nir r n i uenit r uo. In q r uo au r capite. **A**ma
nū india gignitur uo r i n u o. ac i quada
pca uillie. **A**labandina oritur i quada re
gione alie. q d' alabanda. **A**lsthongi gignit
tur i regione archadie. **A**dromāta repi
tur i heronib; maris rubri. **A**dromāci pca

puul orit i affrica regione **A**blulol nō r
nemē filul ppe regionis aut loci. **A**tria
thel oritur in local pinguib; eā ppe tra
uidit i qua nascatur q excellenter r e florēte
florē album rotundū quadrū. acurū ue
pūl r rē nā pducit pca r u r u r u r eū r u r u r
cū ilapidem. h. n. loca hūda dū cū uenit
ul ad genu ostendunt r b' flores quosdā ue
terel. obduratos. r rē uolentes r lapid r a
cō illos. alu florunt r duruēt r rē nō ad
he sunt. h r u r u r u r u r u r u r u r u r u r u r u r u r
i uerū fiunt leuēt r sil cū r r u r u r u r u r u r u r u r
marmorē q cū i plecta hū r aqua r q u r u r u r u r u r
opdm foral eiaant. r u r u r u r u r u r u r u r u r u r u r u r u r

Aquilin repit tur sup oculos aquile vnus. in
vnoquo; sup alio. **A**quilin lymphaticu re
pūtur i capite aquile pscul abh squamul si
mūl uenit. nigro; au simūl p omia r gō.
Alimū cephalicū in capite. maxillat i max
illa repit uerū alim. **A**ncheret i uenit
ātur in capite ancher. cū dūm pilal marit
maxi. **A**erobhel r capite aerotal pilal m
nemūtur qui abh s q u l simūl est ancapit
pila. nigroz r nū r simūl p omia. r gō nū p
ter centum. **A**ntrachit u uenit i sole
cura libie regionel. **A**erillo; r u r u r u r u r u r u r u r u r u r u r u r u r

Berillul india orit sue genal nom sora
tul. **B**alauā au descendit albia.
Carbone; in libia in regione r gō dicitur.
Cerulolul i ethiopia. gignitur. **C**erulolec
tul e pignul. **C**erulopaciō i ethiopia gignit
Cerulopaciō india oritur. **C**erulomū lymph
ticul inuenitur i capite cerulophi. pscul. **C**er
quor de capite clanchit aul extrahit. **C**alce
don apud nalamonal q est ethiope prouiae
nascatur. **C**elidonu inuenitur i uenit
aut capite pulloz hyrundinū. u r quib; d
placee r augmēto lune inuenitur nō i pmo
coz ortu pca. r i eo qui ab oriete iudū occupat
sunt au qui pullos iudūm arca rigit q
mae ex calore domul in fectos exstinat af
ferē eil lapides ycaū. eū uo colluntur. hū la
pidel auendū est ne pūel. alit. hū r n. pca
meliores effūl. **C**erullul i man gignitur
ēy r n r i ngulul more ugnūl r eul color est
uudul. cū autem ex man ferro seu uenit
uulul hū r colorem mutat. **L**apides. **C**er
neolul ferur de alomāna suaz mūla. **C**er
uūl quid estallie repit tur i regione gmaū.

qui nō est in color pyras ab hyspania descendit
 p̄ h̄m aliconby luscianus nascunt̄ aū om̄s ex
 collusione & fligencū nubū. r̄onitūz ep̄ib;
 fulminātur. **C**helonichel d̄ eē och̄ tel
 tudim̄ iudice. **C**henomalli quos iestudie
 rep̄itur. **C**ephalicus incipit. **C**ep̄icus i ep̄
Cheonia ul̄ chūa iuenitur in cēbis p̄sala
 d̄ nois. **C**lama gēma est lactie. **C**elapha
 ul̄ pegua est. **C**egolic̄ simili pegū. **C**ela
 laminari ul̄ quidā uolunt̄ fecer̄ ex alama
 na. **C**ristallus iuenitur iū r̄uald̄ q̄m̄l̄ ē

Sunt aū r̄qui d̄c̄ eū cē nūc̄ ul̄ glaciē q̄l̄m̄
 ilapidem. ḡgūc̄ aū i azia i ap̄o r̄ maḡe in
 sepr̄conū ap̄ib; gelidissim̄.

O jade & diomisa sunt lapides p̄grini
 dendrichel qui a nō nullis appellatur
 dracoey eruntur ex cēbis dracomis qui n̄ ab
 eo uiuere ehan̄ nō ignoscūt vū sunt q̄ d̄c̄
 conū sp̄ē ex plom̄t. r̄ sp̄agunt̄ i ḡm̄na me
 dicata ad iacim̄ dracois̄ sop̄it̄ r̄ eil̄ nūc̄ in
 sap̄it̄ p̄d̄c̄l̄ gēmal̄ eliciūt.

Alior̄pia descendit ab affrica seu ambria
 ap̄o. ul̄ ethiopia. **C**exacenta nascitur
 i l̄bia regione trogdicariū. **C**ep̄it̄res nas
 citur i thumari. **C**ematichel on̄ i affrica ethi
 opia. ul̄ arabia. **C**oyelonos p̄grinus est. **C**em
 diol̄ i p̄grinus est. **C**eloplites iuenitur iue
 nūc̄ur i capite p̄sala qui uocatur elopl̄. r̄ est
 magnus similis glauc̄o. **C**enophī rep̄itur
 iud̄is uul̄tū.

Fugites lap̄ ē capudocae: fugus descendit
 a frigia. **C**issil̄ lap̄ nascitur i azia asp̄a
 d̄ca. heb̄ia. r̄ yalia.

Gagates lap̄ p̄mo iuenit̄ in sicilia. r̄ aluco
 ḡgūc̄is flum̄m̄ nascitur in l̄bia r̄ an
 tiqua b̄t̄m̄na q̄ nūc̄ anglia d̄r. **C**alacides
 qui a quib; d̄c̄ anachites. affert̄ d̄ egypt̄ uoc̄i
 elletonul̄. Senochites euoco. litargū. ḡrasi
 res galbates seu r̄ anachites d̄ferunt̄ ab egypt̄
 r̄ maxime anilo flum̄ne seu r̄achelono.

Galgat̄m̄e p̄grinus est. **C**alacica seu gela
 ca similis p̄grina. **C**ulolus lap̄ d̄ferunt̄ de
 ficēce luna de celo cadere. **C**allenc̄i nasc̄
 i india ul̄ ḡm̄ama in rupib; gelid̄is. **C**uac̄
 quos p̄grinus est. **C**umilac̄ i eustate al
 uco legitur.

Hyeua lap̄ i ocul̄is hyene: bestie nasc̄. hoz
 chul̄ in loc̄o on̄tur hūid̄is. **C**hyliner̄ qui
 r̄ alial̄ ol̄ m̄n̄l̄ d̄r nascitur i alexand̄ia r̄ loc̄is

q̄ yuūl̄is.
Iacnetoy quidā ortus est i ethiopia. **C**as
 p̄delonūtur i multal̄ p̄tib; ab̄is. nā qui
 totus ē iud̄is rep̄itur in fontib; r̄ edon̄tis
 flum̄m̄is r̄ uocatur amarythos. qui aū i uoz
 mari r̄ t̄netus q̄ florib; in ydi monte fr̄ḡ
 e ac in profundissim̄is eius specub; alius nō
 rep̄itur uix̄ hybol̄ h̄yremicoh̄ ac mare ad
 p̄ū r̄ uix̄ i nca neulim̄ p̄apue. **C**erarchi
 res aut̄ est p̄grinus.

Kymedu limphatica sunt. iij. quoz sunt
 incipit̄: r̄ aut̄. r̄ r̄cio spondit̄ ul̄ nodo
 d̄r̄i ul̄ sus caudam. **K**ymedu marini p̄sala
 qui magnitudine h̄; digitoy du. r̄ caput̄ la
 tū. p̄sala culul̄ ē rotundus r̄ iud̄is ad̄ corpus
 ut p̄ corpus app̄at̄ eius sp̄ma. sic p̄ speculū
 h̄undat̄ r̄ i manima syne. palestine et li
 bie: **C**unocetus on̄tur in ar̄ib; kanoce ro
 tel̄ alul̄ q̄ quadrupes est simile cūo. vñ cor
 nu h̄m̄ magnus cura nare. al̄ quid̄ i ascaū
 ualde. capitur. n. odore r̄ formositate. m̄lic̄
 sp̄ed̄issim̄ ar̄ū. r̄ uocatur alias v̄m̄cornis.

Liguri est lap̄ lincheus. ex lumpyal̄
 iuria sc̄il̄. moy. n. q̄ i n̄ cap̄s nūc̄it̄ ilapid̄
 ur̄a eius iuenit̄. vñ apl̄is d̄r̄ q̄ r̄ i p̄e st̄it̄ q̄
 nūc̄it̄ cap̄it̄ ur̄m̄ā suā. ne for̄t̄m̄ iuenatur
 ut sic quadā moueat̄ iud̄ia. **C**hypera d̄sc̄
 dit̄ ap̄tib; sac̄it̄. **C**lannac̄ lapides iuenit̄
 i cap̄. launac̄ p̄sala similis cephalo. **C**azulul̄
 plur̄m̄ i ar̄m̄ena nascitur i apl̄is d̄s̄ ar̄m̄e
 n̄. **C**lugit̄es quos est p̄grinus. **C**hyper̄ c̄r̄ta
 h̄it̄ur d̄capite i mach̄e nude. ul̄ in h̄m̄ul̄ euz
 calamo acutissimo. postquā. s̄. s̄l̄. ascendit̄. eā
 h̄ic lap̄ iuē eius ar̄m̄a.

Magnes descendit ab indie regione: q̄ d̄r̄ ē
 godic̄. uenit̄ r̄ magnes ab ethiopia qui
 fr̄m̄ nō ac̄t̄it̄ ad̄ eul̄ d̄m̄ p̄m̄ul̄ appellat̄
 ab aliquib; v̄m̄ul̄ aut̄ uūc̄el̄. **C**oenidi rep̄it̄
 i capite mende q̄ alius on̄ul̄ uocatur marū
 al̄ t̄nue r̄ com̄estible. **C**oyelochites p̄m̄ū ab
 arabia uenit̄. **C**onit̄es iuenit̄ in arabia r̄ e
 ḡp̄to. **C**oenphic̄ uenit̄ ab egypt̄ loco e
 dem nom̄ul̄. **C**ondie p̄grinus est. **C**hedus
 iuenitur in regione medoz. **C**orarchalica re
 pitur in denozma. r̄ ar̄ nubia. i apl̄is r̄ loc̄is
 alul̄ i m̄n̄ul̄ iud̄is arḡū. eul̄. r̄ stragu.

Memellias lap̄ eleuatur de
 mari memellias d̄c̄. ar̄t̄enencū. **C**o
 palul̄ nom̄ h̄t̄. ex part̄a sola. nā eū p̄m̄it̄ id̄a.

Omyndia gignitur et Arabia. **C**orall est
perrinus. **C**oballus simili perrin. **C**olu
coluul et ipse in aquilari nudis reperit de h. alt
of uo indit uultur ut hie nun dicit fem
neul mafailul. maroz uo mafailul.

Pancheca descendit ab india. re
forlicam perrinus. **C**pridest quid
ubiz reperitur et oritur. e. raluul qui orit in
more ubi metallizatur aur. **C**prillin.
perrinus e. **C**ploncel simili perrinus.
Cpephn maxime oritur in clauda regi
one: hūndar et yzalia ryma p ap. **C**pre
conussul ubi oritur. **C**ponthica. ppono
Cpronitel in regione macedoni. **C**pauo
ul ex capite pauonul elicitur. **C**pagony
reperitur us p hram in ipil fluminū lo
cali aut metallizantibz.

Ramul seu carupaudm qui aquibz
da de natchul ul pmos i capie bu
sonul trahit origine.

Saphu qui et home ul xiphios. ra
pluribz succit de. circa succit orit
pnyctul haxonul libral. e. r alul qui re
peritur in amacubz pibz obculul qdam
et qui reperitur in mari rubro rap medol.

Smaragdus egregius oritur in regione
sacra. in sacraul apptatur. **T**batimul
colligitur in assur q saporū flante aquilo
ne. fcut aprul ul egipcul hē tellul quid
ihitabil. gemul r auro affluenlagitibz
auby possessa plurimū. q anel hū fero
cillime hūtel pedol. uy. corpus leonul et
cauda caput. r alul similes aquil. aquibz
arismapi monoculi et eis dimicando d
tol smaragdol erpuit. reliqui aut sma
magdi reperitur in metallul et h. mado
si seu uicōli ex metalloz nā.

Sardis pmo apertul est in regione eoru.
Sardoni ul sardoniz apud nidos r ara
bel oritur. **S**elenitel nascitur in plida.

Sadda quid apud caldeos exoritur. san
dalul r hiditil perrin sunt. solul gēna
in mari traditur inuenit. **S**icuytel ori
tur in hedhidno. r uentculo struyionul

Salpinx nascunt i capite salpe marini
piscul. **S**pongium reperitur in spongiul. to
pacul pma reperit est in arabie insula.
eul nois. **T**echul oritur in flume au nom
e ponthul. **C**erulul corallo uicinus e.

Tate mēbu alulq diuisul local r regioibz
oritur. **T**urtha quid apotecal e et re
peritur ubiqz.

Uno est filia marne cocule cas namz
reperit se apud ipse concule ut uire re
cipiant ex quo eis perrinur orbicul. qui
pue margarite uocant. r unioel quas
aliqui sunt orientales r uenustiorul coloul.
alio uo bitame. nō ita decetel copū e ue
nustiorul e ubi conceptas exmatu
no rōe quā uespino clauores r exu
uenubz quā exlenioribz concul. tanto
maiores unioel exulle quanto mag
fiut rōis haustul. **V**itru quoz q scm z.

Yul i rubro mari orit.
et arabia **C**drinus qui ab aliqui
bul hperitū dē iuenitur in ydral hperit
bul fluminalibz. simt. n. qui eos uulosa
pūa suspenduntq pauida; deū sum
lauri sub ipis facit r quirit pdeū qe
aur eos que sepe in digne orant sua
lingua bifida ut det eis lapidem sui
capital. cū q no uim ipm lapidem ser
uant euz in mudo serico r reperit ydy
abli nocimto aliquo ilocal i quibz eos
acceptant. **C**ycetiol iuenitur in iudul
flumibz papue aut i iudano eā partes
pūiae.

O dauce i iudua
phoy largio conculit benignul
apiens uelero qd in se lecta sece
hēe debuet p me nāz sigillorū de
El archana sic dogmata prodeunt ut qv
ultrant eoz hūtel r efficacie uōnati mor
tali conferunt inotelesant.

Adamātel hūtel i sculpra uenem
e pna eā pedem reapitatur in zo
na seu corrigia uenul aut in anctoribz est
hita mento.

Acharetel hūtel in sculptura panda si
fūtel gestatul r anulo defendit et
tuetur ab icibz scorpionul. hē r qualdam
nātel sculptural ad qual hūtel nō pōre
dit uicencio.

Aechitel si sculpra hūtel aquila pona
tur r anulo plūteo nā sic gestatul
gestantē se reddid acceptū r amatū ab
omibz fac r ut sibi obediant alia. Si
ulo pūcem sculpra hūtel gestatul apūca

abz adducē copīa piscū . natātibz 7 int' fecū
 marinas insparū pūat' subsidū . autē eū
 cal' rōnūar' i fugam . **U**tes si aquilā sculp
 tū hūit' supponatur ei lemna uue uicū al
 te q' d'r anipelos lemka . sū supponat' 7 sumu
 tate pēnarū aquile q' si nō hāntur ipāe lo
 co ponantur antipitū . hic ergo gestatū d'
 fendit aquarū r' alū mulas occūribus
 In sup' r'ū loquēdi ramicabile colloquū p'
 tar . cōfert 7 admulta . alia quoz explicacō
 cōquiescat ad presens . **De Adwomanta .**

Ad womanta si effigū sculptū hūit' sp
 sol' enel' r' mar' renūllat' . hūit' p'ratem
 hē reconchandi uiores uirū . fugaz neblas
 7 reuelat' adulterū . nā est dementibz suppo
 scul' eū plange fac' . aut' s' tere . vigilancibus
 uo r' hūm . puocat' si ab eū gestatū sūit' . **De**

Berillus si maximā locustā sculptū r' illo .
 hūit' r' sub pedibz ac genibz eū . cornu
 culaz modica lumina h'ba supposita claudat'
 ianuo r' sic eū copiohor' . iuanū ad nūstracō
 ne uicium . **P**etra si cornicē sculptū hūit'
 r' sup pedibz eū . cornūū recludat' eū eo mo
 diū lumne pūp' q' cordis uoluc' r' uoluc'
 h' . n . facit' ad d' h' uoluc' . op'icol' r' n' h' r' uoluc' est
 eū lap' iouis . facit' r' acquilicōz d' iacatū ad gau
 diū ymonē r' d' uigale' amorē ut ualde op' .

Carbuncell' si lamā ul' lacryz **De carbūdo .**
 sculptū hūit' replicatā ad uentre sūū
 r' septūz ublo . xy . i . pūā de subtrū aut' nomā
 h' koco' f' r' o' q' . ul' u' . Gōb' s . o . v . b . ul'
 sedm alioz sūāz . teaha dal' . r' acufal' exeo cō
 ponitur uelut' anulul' h' mō acceptal' dūō peto
 nibz sū d'aul' exocletur eū est' lacro pondant'
 Irudi olla hūit' . d' gme' tū r' d' m' r' r' r' iea s'
 p . xy . die' . cū dēū ap' hūit' Inuenit' lacra ui
 dent' . h' g' d' m' r' r' uua deponibz sū d' cla
 uul' hūit' duo anulū m' d' r' r' m' r' r' d' e' r'
 o d' o' l' r' m' h' u' d' o' s' i' n' u' s' . r' r' e' c' l' u' d' i' t' . r' e' i' s' p' d' i' c'
 t' u' l' . r' a' r' b' u' n' c' e' l' l' . h' i' c' e' . r' a' n' u' l' u' l' . q' u' e' q' u' i' g' e' s' t' a' t' u' r'
 i' l' l' e' t' u' l' e' i' t' o' c' u' l' u' s' o' m' n' i' b'z' d' i' e' b'z' i' n' t' e' . r' o' b' a' i' l' l' i' m'
 o' l' s' m' a' b' i' t' . a' d' t' a' c' t' u' a' n' u' l' i' . r' c' o' l' l' i' s' u' s' p' e' s' s' i' o' e' z'
Q u' s' o' l' i' t' u' s' si sculptū hūit' **De arsoluto .**
 homo altū r' hūil' accellm' i' m' a' u' a' n'
 delam tenetē gestante sūū d' i' c' e' fac' . h' a' t' u' r'
 a' u' i' a' u' r' o' p' u' n' i' s' s' i' m' o' i' q' u' o' e' u' s' u' r' u' s' u' r' i' o' r' e' e'
 c' o' g' n' o' s' a' t' u' r' . **I** n' i' p' o' u' r' i' t' e' l' a' p' i' d' e' s' i' a' u' i' s' s' c' u' l'
 t' a' s' i' u' t' h' a' l' r' o' u' n' d' a' c' o' e' n' u' a' a' d' e' u' s' p' e' d' e' s' s' i' c'
 p' i' s' c' a' l' r' e' c' l' u' d' a' t' u' r' s' u' b' e' o' i' n' d' y' c' u' l' a' n' t' e' m' e' h'

be ualebit . n . cont' dolores stōi r' r' e' f' l' u' y' o' n' e'
 m' a' r' c' a' l' a' c' r' e' n' u' . facit' r' a' d' s' e' b' e' a' n' t' e' s' i' m' u' r'
 t' a' t' u' r' i' n' o' l' b' . f' i' a' t' q' . o' c' c' i' d' e' n' t' e' s' o' l' e' . d' e' i' p' o' i'
 n' e' u' r' o' h' e' r' a' l' i' a' l' e' f' f' i' c' a' c' i' a' l' a' d' a' m' o' z' a' l' a' u' g' .

Q orallul' sculptū **De corallo .**
 hūit' d' r' echate nomā noctilucez signa
 tur eū in eo p' lona gorgonul' sic g' effectul'
 suol' effiacul' exhibebit . **De corueolo .**

Q orneolul' si sculptū hūit' hominē se
 dentē r' mulierē ante illū stante ē ca
 pilli ad renel' dependant uirq' sur' sū resp
 aat' ponat' i' anulō auro duo decupli pon
 derū r' sub lapide s' e' b' e' a' t' i' n' a' r' e' c' l' u' d' a' t' u' r' . r' a'
 b' i' . h' i' c' e' s' t' q' u' i' s' o' l' o' t' a' c' t' u' o' m' a' l' u' t' u' s' . s' e' x' u' l' a' d'
 g' e' r' e' n' t' i' s' o' b' e' d' i' a' m' d' e' d' u' c' i' t' a' c' h' i' u' e' s' . A' m' p' l' u' l'
 i' e' o' d' e' l' a' p' i' d' e' s' i' s' c' u' l' p' t' u' s' s' i' u' t' . d' i' u' i' c' o' p' u' g' n' a' s'
 cū b' a' s' i' l' i' c' o' c' u' p' u' r' a' u' b' o' u' s' s' i' u' t' s' u' p' e' o' s' s' u' s' p'
 e' d' a' t' u' r' c' o' l' l' o' p' u' g' a' t' u' l' cū q' u' a' cū . f' e' r' a' l' i' s' i' l' u' r' i' .
 u' l' a' l' i' a' t' e' s' t' r' a' q' u' i' a' u' e' t' a' s' u' c' c' u' b' e' t' e' i' . R' u' r'
 s' u' s' i' e' o' d' s' i' s' c' u' l' p' t' u' s' s' i' u' t' h' o' m' o' f' l' o' r' e' i' m' a' u'
 t' e' n' e' n' s' i' n' d' i' e' l' u' n' e' u' l' d' i' e' u' e' n' i' s' p' . u' y . h' o' r' a' s'
 u' i' d' e' l' i' . p' m' a . v' i' i . 7 . x' y . p' o' n' a' t' u' r' i' a' n' u' l' o'
 s' t' a' g' n' e' o' r' e' i' s' f' a' b' i' c' a' r' o' q' u' i' b'z' r' o' l' o' t' a' c' t' u' s' i' e' r'
 u' e' n' i' s' m' e' d' i' a' t' o' r' . **De cristallo .**

Q ristallul' si mulierē sculptū hūit' m
 vna māū tenentē auem i' alca pil
 cem baulantē r' capiendū aubz r' p' i' s' a' b' u' l'
 optime suffingatur . portetur aū i' argēteo
 anulō . sic omā ut locul' ille in quo lap' pō
 abutūz p' r' e' p' f' o' r' u' t' u' s' s' i' e' u' t' l' a' p' p' o' s' s' i' t' u' i' d' i'
 a' l' e' n' s' e' c' u' l' . **De diadoco .**

D jadeo' hūil' sculptū m' magnū rewe
 eū qui teneat i' una māū diabolū
 r' alia h' p' r' e' n' tē r' s' u' p' u' t' s' o' l' e' m' r' l' u' n' a' s' u' b' p' e'
 dibz eū . l' e' o' n' e' p' o' n' a' t' u' r' i' a' n' u' l' o' p' l' u' t' e' o' e' r'
 s' u' b' i' p' o' l' a' p' i' d' e' l' o' c' e' t' u' r' g' a' s' e' n' u' d' i' e' r' a' r' c' h' e'
 m' e' s' i' e' . h' i' c' o' m' i' t' e' s' i' q' u' i' s' a' d' r' i' p' a' z' a' q' u' o' c' a' u' e'
 r' e' q' u' a' d' e' m' a' l' i' g' n' u' s' s' i' n' b' u' l' . m' o' x' e' u' o' c' a' t'
 u' e' n' i' e' t' . r' e' s' p' o' n' s' a' d' a' b' i' t' e' d' e' q' u' i' b'z' q' s' i' e' t' .

Dendrichel sū hūme . **De dendriche .**
 dūil' si sculptū hūit' hominē ab scilla
 hūtez uenda secum pedes pōta ul' iacencia
 manus sub eū r' r' a' c' t' a' s' i' p' m' a' u' i' n' f' e' r' u' s' r' e'
 dentē . a' d' u' e' n' d' a' p' o' s' t' d' o' z' i' n' i' m' a' u' r' a' s' s' i' d' o' d' i' t' e' z'
 d' o' z' i' n' i' m' a' d' d' o' z' i' n' i' h' a' n' e' z' . i' p' a' z' l' e' i' p' a' z' u' t' e' n' e' z'
 r' e' s' p' i' a' c' i' e' t' e' a' u' z' a' d' e' f' f' e' n' s' m' u' r' a' b' i' l' e' s' c' i' n' g' l' i'
 u' l' z' o' n' e' u' e' n' i' s' . A' m' p' h' i' s' c' u' l' p' t' u' s' hūit' p' i' c' u' z'
 a' u' e' r' s' u' b' p' e' d' i' b'z' e' u' s' d' r' a' c' o' n' e' m' a' r' m' u' r' i' z' l' b'
 e' o' a' u' r' e' c' l' u' s' i' t' h' b' a' m' q' u' a' p' i' e' i' u' e' i' t' . h' o' m' i' s'

portat apert. clausura resoluunt et uncti huius
quos ferat ad obedientiam domesticitatem adducit.
In h. gestant se conferunt ut diligatur et ex
audiatur. et quidquid uoluit acquirat et pagat.
sedatque fluctus inanis et inebiles et demonia pflug
at multum alia diua largiuntur qui eu gestantur
coluntur. Quod si forte non sunt inuenta hba que
pila apert clausuram uel nudus recludatur sub
ipso lapide cor. et simular penne alata ipsius auf
rem unum hie dragonem et lap uel eburnu dno
nil pilas. sic n. aacem pnt oculis cephalanga
lmar totu passionel ocloru raptis apponere
pellit. In sup au omib; homib; ostendit eam
potentem et diuitem. **De emarte.**

Amathurel si sculptu hnt equu spumantem
et fluidu. et desup uir sedente tenente;
In manu scriptu hnt ut qui pnt euenit con
ferit. n. regendi gra qd conuilla et cetera et pnt
se gestanti fauere exhibi pnt au i anulo ex
auro et arguro copio in ponde duodecuplo.

Gignethel si sculptu hnt. **De bagare.**
Quis nudu et inflatu et aliu hu induit et
nauu qui tenent i una manu cephu et alia ma
nu hie omis febres eliminat gestat pedu.

Guar si sculptu hnt glaliam. **De guaco.**
uolucere et sub pedib; eius glalam p
et thul oclor qui sub eo clausit et portatur ab
lincis mrem ab omi inuidicia et carne pra
na oblatu fo apperit ho elegans putabit
et conspiciet dnu et. Indie quos quequid
dicit acceditur ei. In lecto uo hnt uisione of
tendit uerit. **De iacinto.**

Iacinetus quos albus si equu sculptu hnt
et sup eu cocodrillus; hnt sigillum totu
eius et placat uale cognoscatur. ubi ubi
se gestante exornat. et unctis placat ear de
cor. huilem amabile. morigatu; demon
strat. eius au uis rauru melius probatur. am
plius iacincto marmo si sculptu fuit femina
semipilata qd tenent i alia manu speculu. i alia
uo manu h sigillum rauru obrizo ponend;
et uncti auerit exhibebit effem. na qui hnt a
nilit idigito gesserit sigilla eam rauru
ipugno clausent iustib; ut pnt quos uoluit

Ruisus iacincto. q. albo gnato. uel garino
si cristallino si sculptu fuit mlti hnt enes sup
maxillas et in conspectu eius. ut eam rauru
et uncti amoris faciet pntatur i obrizo auro
pondis duodecupli suppositis ambra genca

na et hba qd. polo. erit et hnt eius h. nam
gerent hunc lapide placabil erit omib; et of
obediunt. quippe affodit hie. Eomio hie si eu sub
capite suo nocte uoluit quispit q uoluit in
sompnus uide pnt. **De iacincto albo si**
quis i uenit uir sculptu; ionu. hie hnt cor
num i capite sedentes sup tnu. quadrupede
et tenentes. uir. sic stantes tenentes. curu iouit et
caput sic circulus et manus eius ad celum erit
te hnt. loce eu i argenteo annulo pondis
duodecupli. hnt et mastic. felerunt in qmy
ta et eu in corpore i pnt; totu signu ipus
anuli. et dnet eu uoluit ad portu. stas qui
ai eo ad regu uel potentu qd castu et pna m
te. inuenit ab eo q uoluit pnt. **De spu**

Aspis rube si sculptu hnt homine. **De spu**
ad collu duxerit hnt et in capite galea
erectum tenent gladius ac hnt pedib; con
calantes uictoria; pbi gestantib; na i oib;
et cont omis uictores existences pualebunt.
et fortissimus ac robustissimus i uictis maxie
et ipus maris die iqua gestantia u exhibi
fordem. uel au eius arguro hndat. iet lap
ualent hnt sculptu uir sup pile sedente et sup
caput eius pauone si conuino sup mla; poi
stus fuit nemo ai de manu comedens lacrima
bitur. **De spu au uidet si sculptu hnt caput**
et collu. ab humo et sup i anulo argureo uel ene
o colloceat et quocun gestant ai pnt au na
uigant i mari uel i flumib; nullo au pichit
si uo exeu i anulo hnt hnt septal hnt. i. h.
p. q. e. p. a. v. s. aa. aa. aa. corpus gestantia li
na et colu ab omi egadine et maxie afebus
ydropsi cofuabit. h et iacquiret diu ual mul
tam pntur gam. et gestante faciet facundia
et amabile omib;. In iustis quos rauru; i placat
uictore et supione faciet. pace coordia et mul
ta bona portura dabit. mlti et unat i con
ceptu pnt. **De spu au uidet obscuru aspis.**

Hnt i sculptu uir stante fasces hbaru dete
rent ad collu hnt; gressos tenet et amplas
spanulas plidua portura erit. si uo medicus
fuit pntur eu in discedit egrib; et agnos
cendit medicus et hnt ablandeudis unatu
us podu; maxima dabit gam. si au lapis
iste guttat fuit. q. guttas sanguis loce i ar
genno anulo. et emoruo; eu detulit moy
ouabitur. h balent uisum fuisse leg. **De spu**
si iaspide uidi sculptu fuit mlti uel serpentes

7

Lupus

delantant in reclusionone sua supponat ei de capite mudi et portetur in pectore: fugabit eum omne dolorem stoi et appetitu comedendi et bona digom pstatibit. hie et ralia uicutes q no cocludunt in hi ope: **C**uicuz uo rasilul scil rii hilit uir stante et tenente faloa i manu sic caput suu reul pedib: cocodrillum loceur i anulo plumbeo r sub ipso lapide pum dicit le indice ponatur hie au anulus qui rulere fecur eut ab inimicis suis qui rli mtecel mci dent iuemet q qua coz qui sibi manu faci at. aut loquatur. **C**uicuz r rasilul: cozum e nu uenatoru. ames ul lepie ipssim hnt p tate hie emdi demoniacos i nocte mltumcel atq freneticos que si fecu hnt ab aqua ubia demoniaci ledi no potit q r tuc ab omibus iuuat. Item si rasilul sic scilul mar ar matul aut ugo stellata cu ueste ecula teno lau qe conlectul conlectone ppetua eut q

Restitutio ad optatu pphitau augmca. **I**nocet si uel patione scilca i kuno exp. scilca hnt rad pedul eul pilas riphul supponat lapidi mdy nuni hunc q q gesta iur fugabit demonia. rli possit eu ad apur alie eo uelacnte no dormiet. **S**culptu r i ludo.

Lap lazuli si scilca hnt similitudinem mlal nude r mar apur illa r icollo eul arena ut qua stet pu puidul poris gladiu sup humu suu r sub pedib: eul sunt hee ay. le. **C. C. C. r.** ponatur i anulo eul r i hypoa tur ei nubes crea r lingua emah. qui n. eo ul fiur no mtecur ab aliquo si potul exhibebit ei uelencia r honoz aregid: r magnatib: pe eu naz repellitur ome malin r actbuuatur r p uocant honores. caueat au qui eo utit ne r ringat mltos rufu ul hnt euel alkof aut mgdmie ul pallore r ocuul n balneet r mari n pilce comedat n r mtefiat hemu r ome qd quelicat ad no die uenit extous opibus dabit illi. si q sigillauit cu illo en alba et pteat ex r aqua deditq ex illa aqua potat eu noluit unoz seu mulier ead: spc illul in coz eul r diligit eu dilone fortillim a qui teet nu na soluitur h ralte scilca mltice fecu rli lapide quat h possit ee doena puit uita e pmissio nec. pp facultate quoruat homi ad delicia qn pot me ipm r mtordeu exeo qd tam tullula publicam. **C**ruulul i eod lapide si sculpta fiur ymago mulce tota pte eadit

fiat quis anulus exere rubo cu uenit descende ut mdoim mcauz m pilce r luna r aliquo agloy ugnul aut pilat ul sagit. sic au hie anulus pondit vni angitei i que pdeul lap lo et. un. caputib: apu sub pital uca: eul hie anulus fi erit mltoru om philebit mgressim. **C**am plul si i eud lapidis una sup face scilca fiur vna pte eadit r sanguillugi. In a uo sup face e scilca lapidul eul r fiur alie due sanguilla ge. ita qd una sit sup alia r caput vni sup cau dam altul. fiat ei anulus de lba uenit pondit vniul. **S.** cu huen mtecur figul ugnul fiur cu ea sol r luna atq: mcauz. In reclusionone au lapidul r anulo supponatur ei vu. haccat alie qd est qd dam genul rotandi puz alit qd repit i uacul uca: q ipssio cea hnt anuli mla fiur r i sanguillugul omil eximiat. **S**culptu r i ludo.

Liqui si scilca hnt uultu r supponat ei puz thuris r i mltul alant uoluel p uoluel ei ad heluadine r ocloy sustusionem. **S**mag

Magnet hnt i scilca uia mte stante **nece.** erectum nuduz ad eul dextra sic stant puella nuda r erecta r capilli eul cea caput li gati. itaz uir teneat dextru suu sup collum pu elle r sinistru teneat simile sup pectul puelle pdeu mcaul mltu respiciat ipm. puella no m trum reflectat lumia ponat i anulo fireo ponde rel duodecupli sub lapide uo eludat lmg palle ul r upuze muru r abam ac de sanguite hoil a na tm quantu est lingua pulsent: hie e anul que qui detulit plima obsequit. na reul qspcu nemo imicoy suoy resistit potit m bello ul alibi. nec laro itenone rapiendi n fem mtecur dom ipdient i qua pdeul lap fiur. Et si epulene eu tu lere emabitur. Si q r ai eo sigillabit ei ru. et suspendatur ad collum canis. qua du i fiur n qui larene potit. ac si quis eu mte lene r aut immed tulit ei nocte no potunt nec omes latubunt ei. qua du anulu sup se tulit. **C**au hnt uicutes anu lu hnt uoluit oueat ne r i gat lmgne n ignem extinguar. aut igne mittat nec fem aut q per ciat aut catus r. Anulu sup se hnt comedat hnt quid anulus pur r ex epurotat nulle de.

Midicul lip scilca hnt mormore **S**idico. pulcem recluditur r capellam fixa ei sub mittatur oclz mormore. quuluz respiciat hie ad omis emozwidal r anu gestatus potit ul p uoluel. si no sub mittat ei oclz arborul deozuz aspi acul eut philacium ad emoproicos r namu sin

William W. ...

91
Quoniam raris r'upionib; sunt passionel' ligant. **O**menial' scultra h'at nemel'm. **O**menialia
stunt h'ecem; pedem sup' tota' sp'el' aut
eul' e' sit uelum u'gnis in sinistra' man' tenen
tis p'nta' ul' brachiu' su' m'ltu' r'ndeyt' u'ngi.
r' g'ulante' pedem totu'. hic si suble' clausum
h'at actonnu' lapide' r' modicu' quid morce.
sola sui ostensione stat' cogit' demone' in demo
niaco' manifestare seipm' r' fuge. fiat quoq; et
fautu' m'ata' r' sompno' r' p'noie' infimau' occ
suh' nocturnuol' f'ur' an' gestante' op'it' ab omi
bi' ab st'ne' r'ann'ant'. r' m'udis' reb; hic e' an
nulus si licet' arde' indicat' quatitate' d'noy
ute' r' qualitate' mortis. r' locu'. o' au' uti' adh
indiau' p'gustante' ieraltu' dogma' eul' cofe
ni' ad p'sente' libri' no' p'nu'. **De onice:**

Onix uener' r' maru'. si scultra h'at
homine' stante' r' teute' in au' nuc
ne' quor' annulo' p'natu' se gestante' fac' nmo
m'it' r' ueniatu' ut eul' p'ncipal' r' d'na' d'nel' ho
nores. **A**mplius si scultra h'at horric' et
sub pedib; eul' o'phu' p'f'et'. fiat ista' conf'ed'. o'z
th'as' oculi' ul' o'ph' soluat' cu' aqua modica
iuale' u'ito' p' diet' u'y. addito' modico' oli'. h' e' con
fecu' q' candele' h; turu' unctu' f'it' om' m'it'
quol' arseur' conspicient' se uelut' ignit' r' fu
giet' vnus' ab alio'. de hac' conf'ed'one' p'nat' sub
lapide' r' cassula' annulo' si g' gestant' cu' uidi' no
luit' u'ngit' facie' de p'de' conf'ed'one' r' uulol' fa
get' quol' sibi' libuit'. **De chirolio.**

Ouroloius si scultra h'at u'randi
ne' r' ad pedes eul' scorpion' sup' men
di' stante' ueludat' sub eo oculi' scorpion' et
mende'. r' la'p'no' se uideat'. hic g' p'nat' uer
te' omie' uenenu' aliu' i'nuat' r' om' illidia
torel' h'at'at'. cu' h' sigillo' signetur' plaga' se
orpion' r' mox' sanabit'. si quid' acane' u'p'ido
morul' f'it' f'ul' ydro' f'oi' bibe' nequit' p'mo
re' l'imphe' detur' g' ei' bibe' daqua' i'qua' n'ul
sul' f'it' lap' r' siluabit'. si quis' au' manua' bi
bet' no' fiet' maniosus'. **S**iquis' au' m'end'
lingua' p' H. b. a. H. s. mens' exultans' dede
rit' aliau' soluta' cu' aqua' m'it' r' au' annulo' m'it'
m'it' dedit' in sano' bibe' sanabit'. si au' r'f'io
fiet' r'anne'. hui' solutio' est' m'endat' assata'
dare' ei' comedere'. detur' au' h' omia' igno'.

Pantha ul' enathy' si **pancheta**.
scultra h'at uenem' r' capilli' eul' ac co
me' sint' alligare' capita' sub m'it' r' ei' uidey

eruce' r' lingua' philonie' ne hunc q' p'natu'
facundul' eul' r' omib; g'ratul' r' amabil' r' no
sola' homines' s; demones' r' fere' fugiet' ab eo

Pyntel' seu yphelion' **S**pirite.
qui uulgo' f'ant' d' si scultra h'at' f'it'
coreru' r' secul' pedes eul' scorpion'. ueludat'
sub eo u'icula' y'ru'g'. eul' n. philat' u' seu' au'
todia. ul' r' r'aca' cont' om' uenensal' p'unctu'
ul' fugat' quoz' omia' nocturna' f'unt' m'ata'.
omne' f'alsanac'om' p'bi' q' p'dencie' g'rat' cog'
q' r'ia' cu' gradu' fortune' ul' ad celum' stelli
f'etu' r' m'iora' hoy' f'iaer' efficiat' op'ando.

Amplius in p'ntice' si quis' scultra h'at' eul'
aut' olue' r'annu' i'ore' tenente' p'nat' eum
i'anguiteo' annulo' r' secul' defecur' acut' r' r'
u'itabit' m'ltaz' co'u'ua' sibi' parabat' i' q'bi'
au' co'u'uu' p'f'at' f'it' nullus' qui ad ol' man'
dey' ab u' defecur' f'acit'. si om' eul' m'ur' m'
r'ando' co'p'iaer'. **R**u'f'us' i' p'ntice' qui aura
tul' d' si scultra h'at' u' equit' r' tenent'
leus' man' f'it' r' i' u' arcu' u'ensum' r' h'at'
ancu' gladiu'. hic p'natu' r' annulo' aureo
r' feratur' u' namy' m'ltu' i'plu' ut' ne' fe
rent' cu' i' fine' possit' uelute'. hunc' g' r'ur'u'
u'it' d' cu' h'ipant' eul'. si quis' au' r' annulo'
i'olo' n'ul'at' m'it' r' r' u'it' u'it' u'it' eul'
d'olo' m'ert' eul' om' qui eul' u'it' nec' p'
ut' eul' u'it' u'it'. **De p'ntice.**

Plorcel' si scultra h'at' m'anos' p'f'illo'
r'el' sub' calamo' u'it' m'ant' u'el' u'eludat'
tur' secul' u'it' p'f'illu' r' d'etur' ad p'ntand' p'no
ad'it' r' qui' d'ent' r'ent'. Si au' p'f'ic'at' p'z
u'it' eul' m'it' p' f'it' m' aut' palude' magna'
cap'nu' p'f'au' f'iaer'. **De p'p'huo.**

Prophu' si scultra h'at' p'p'hu' flumina
le' aut' r' sub' pedib; eul' r'annu' u'eludat'
detur' sub eo d' ex' m'it'ate' alie' aut' p'de' fa
ciet' n. gestata' ad' d'ne' dol'. cap'f' r' u'it' g'ne
am. r' u'it' u'it' o'f'ol' f'it' au' h'ic' annulo'
d' m'it' u'it' l'umay'. **De p'aragonio.**

Paugoni' m'g' si scultra h'at' r'ur' r'ur'
p'natu' r' annulo' r' u'it' u'it' no' led; ullu'
genus' aq' r' ab omib; eul' amatu' m'ayie
al'entatorib; r' amatorib; eul'. In aureo' u'o
p'agonio' si aut' scultra h'at' u'it' u'it' u'it'
r' p'rore' folu' r' r' h'p' eul' u'it' u'it' r' caput'
h'oi' gestate' eul' h'it' acceptu' r' u'it' u'it' ab o'i
bi' ac sup' flus' d'ia'f' lo'ap'lete'. **U**umao.

Rannu' qui r' n'at' r' p'umol' d'.

si sculca hinc ancapite r secus pedes eul na
thachu pilae recludatur sub eo long' naru
chi raduicula pthume hte. ac eyemitali ti
gne pme uoluel. sicut. n. fluxu' lunguis.
rad depladal r ethical' passionel sanar. fa
ar. n. emoptoral r qui fluxu' spuut rad fl
nyu' mlier rad actum fuuoril sup na n
mcoy maxime si pile focc sine ubi reclu
si fuer. au r auenonolis pue curil. **De laphe**

Saphir qui orme ul xiphos. r 4. to.
plurif' struce' de si sculca hinc r ma
calant' hinc supponatur ei deet' och' aul.
lumedu' quatu. n. en gestant' cur accop
nuf' r g'at'ul' omibz. omil' q' uicer r conlito
ua. Id quoz hie simit' och' gestant' a femia.
Amplius si sculca hinc ancapite r sub pe
dibz eul' pite' recludat' sub eo radix gladi
oli h' annul' castil' e. sig' eu' ca se hinc quif
pia totuiculo uidebit' quid' uolue. It' si
sculca hinc structione' au' iore tenecem
larpi' supponat' ei gnu' ratiouil' r modie
lapidil' qui de instructio'ul' edehino ac lili
de ip' edehino p' p'oretur uay idignaco
ne. r'at'om r amore. quent' eul' senibz r eul' q'
multu' uti coitu appetunt. fac. in r g'at'ul' hie
gestantem. **De smaragdo.**

Smaragdus si sculca hinc. d'p' r sub pe
dibz eul' lincena' supponet' ei radix r
mular' hie. p'oretur uay q' r'at'one' r stu
poril' sompnoy. Judue r quere' colial' r lina
nal. melul' au si adepl' z'urere' sub g'itac'
ei si eul' d'p'u' e. sunt qui aut' h'and' mei ha
bere suat' l'umil' effem' si sculca' r'eo h'ur' sa
r'at'ul' r sub eo st'amp' p'icat'ul'. **De sardio.**

Sardius si sculca hinc solem sup qua
drigam a. uij. phillof' au lina' super
duol' r'at'os uul' erit. ad zonan' uenit'. **De echo**
Tachil' uidil' si sculca hinc figura
aquaru' utillimul' est incantibz
quicil' na; cu' gestant' lucrabit' ey oibz
q' emt' r uendidit' ut r'emp'tozel' iue' hie
gentur eum. **De carlia.**

Tachil' si sculca hinc thur. nobilit'
r diouulu' tenete' au' recludatur' h' eo
radix thur se. hie diouulu' qui hinc gestant'
ut abh' eb'etate erit r ab omibz h'ebit' g'at'
huabit' q' uq' abh' p'iculo r iplacaco iu' abil'.

Tarcal si sculca hinc pauone' **De tarthe**
tenete' maru' r'at'ur' pilateo r sub se

po lapide sculca hinc pauonul' uoce' f. auo.
supponat' ei radix r'folu'. e. n. h' magnu' r ad
mirabile' gestant' aduictoria. pac' et stabl
litare' r omie lucra' ut r ipm' diuul' letetur in
eo. ostendit' au' in sompno quid' uolue' si
aliqul' eu' ad caput' suu' posuit'. **De uenefia.**

Tenefia si sculca hinc ut' fleuif' genib'
r'at'ulim' respiciete' p'ant' tenente' p'ona
tur in auro optimo r'at'ul' diligenti' q' feratur
g'at'ul' n'umil' r emendit' omibz rebz sine uende
dil' accumulat'. **De lectio.**

Lectio si sculca hinc aquila dilanant'
te' p'iscem recludatur' sub eo ypionul' r
diuila' r'ext' mutare' p'ene alaru' aquile' ul' in
apit'ul' si aquila iuenit' no' possit' erit namz
magnu' philarium ad omil' occurul' matricul'
r obscuraconel' lunguil' fluxu'. flemonel' et
ul' ad omil' maritimal' passionel'. **De pica r'at'ore.**

Oul' arbor' suat' se ferent' h'and'ur in
uictu' r'p'oru' ac reddidit' ei p'ncipel' placidol' r
tenuuolol'. It' r'at'ul' uidil' h'ur' au' in sigillo
p'lat' se' gerent' conlilat'. **Comil' lap' nig'**
caput' h'ur' in sigillo libat' g'ent' a freneli.
It' r'at'ul' nig' in quo uelul' e' sculca' r'at'ul' r'at'ul' r'at'ul'
natur' ul' pl'ulo hostel' namz defent' h'ur' lapi
dem uincer' ubiz. **De ouliere.**

Oul' r'at'ul' r'at'ul' h'ur' in sigillo si
sedat' d'at' securitate' g'ent'. Omil'
lapul' ay'ocul' h'ur' r'at'ul' uenenolu' al' ad
ul' uenena' queh' p'oficat'. **De eme.**

S lap' iuentul' fuit' iquo' sit' amul' qui
est ilcone' ligno' cu' leo sit' ignee' ue' fu
cur' u' d'p'ulim' gestant' cu' no' timeat' h' r' pesti
lenc' moribz' comuelet' noce' p'rimt'. **De hoie**

S lap' iuentul' fuit' iquo' sit' amul' qui
est ilcone' ligno' cu' leo sit' ignee' ue' fu
cur' u' d'p'ulim' gestant' cu' no' timeat' h' r' pesti
lenc' moribz' comuelet' noce' p'rimt'. **De hoie**

S lap' iuentul' fuit' iquo' sit' amul' qui
est ilcone' ligno' cu' leo sit' ignee' ue' fu
cur' u' d'p'ulim' gestant' cu' no' timeat' h' r' pesti
lenc' moribz' comuelet' noce' p'rimt'. **De hoie**

S lap' aliquil' sculca' hinc nudu' hoiez
conlumbia' m'at'el'at' sub capite' n'it'ul' r
litul' d'enuenti' sepul' r' e. si m'it'ul' d'ent' f'at'
sua' sepul' maxie' flebunt' r uel'pe; **De hoie**

S lap' aliquil' hinc i sigillo p'leu' r' honu
ne' in d'entia' m'at' ferent' ensem' r'it'ul'
an' uo' caput' g'ozgonul' se' g'ent' secul' redd'
ab' inuicil' r' r'at'ur' r'at'ul' r'at'ul' r'at'ul' r'at'ul'

curru demonu. **¶** *Signo qd p est aquo.*

S lap hinc scultu signu qui p est aquo se gerente literat procul dubio apauit hie. febri quartana. **¶** *Aquila q p e caporno.*

S lap aliquis scultu hinc aquila q p est caporno se gerenti conseruat hono res netes. z nouos acquirat. **¶** *Aqila hinc uauu.*

S lap aliquis habuerit scultu aquilam nauu hincem uelun altum exte lum z expansum se gerente reddit supiore z omni nego. **De sole ul de luna**

S lap aliquis solem ul luna scultu hinc ul aliquo in mpslam se gestanti dar felicem dueritiam. **De seco.**

S ee tuent in fine piscu. z impne anet hinc magnu aib in dorso z tuent ali spantiu caput hinc elatu inful z supul qui lapide hac scultu signatu secu hinc felix i eta z mar prudenti amabilis. z recuperabit fa alie si qua sibi ablata fuut. **De Saturno.**

S lap aliqui isculu hinc fuerunt. i mod capule feruat fac. hic lap reddit fente se ppetua ugnitate ornar. ornatu qui tu z honu. h scorpionu magna cauda se

S lap scultu hinc ce **De uauu** huatur tunc hinc i hinc ma u suspensu lepre cu autello z alia ma baculu inqno e testio la in fixa cu lete suspensu se gerente gaude fa ar ppetuo. **De serpente.**

S lap Aliquis scultu hinc hinc uera hincem sup dorsum z cornu sup caudam se gerente fice bonu hinc dur moribz reddit q cu altu z eta futu puid. credit au lap hic. posse resistere omni calori nocuo. h erent acat hz sub quo mittit caput suu z caudam usq ad ceteru dirigit. **De serpente cincto.**

S lap aliquis scultu hinc homine hinc te tinctu cu caudam z sinistra ma u te neat z caput i dexta. su gestatu su quocunq tpe bibit libat aueneno. **De Jone.**

S lap aliquis ioue scultu hinc hinc corpul hominul z caput arietul se gesta te reddit dilectu ab omibz ad ut liquid ab aliquo peccat statim impetret. **De caplepa.**

S lap aliquis hinc scultu ealepa ugi ne sedente in trachedra. z tangulum hinc i capite ac manu sual admodu au alyrentul eie solam post elica requiel p laborem sanctal. p infirmitate fella z debi

lia qz pfallimaq; similitate custodient.

S lap aliquis in scultu **De hinc.** hinc mcuru hincem alas i pedibz z sinistra ma u gant hincem i uoluta se g cunc p b; gaude sanitate ppetua. Tantia fa ar hincem sapia z facundiam qd ei no pe resistere. **De Saturno.**

S lap aliquis hinc isculu Saturnu hinc in dexta manu falcem se gerentem po tentem facit au potestatalat semp quam du cum gestatut. **De urso ul hincem.**

S lap aliquis scultu ursum ul hincem qui utrali ural diuidat se gerentem fac placetem deo z hominibz reddit qz altu forte z hypoico suo stabile. **De hca**

S lap in uentru hinc hinc i scultu le u hincem genu flexo z tenente i dexta ma u clauu in fiactem leone. seu mon stru aliq se gerentibz in caput bello pnt ue toria e. n. pugilibz singularare plidm. **De**

S lap iuentru hinc iquo **Deo alaco.** sit etul alatu qui gogallul de opta eie militanti; z in alpe lta bello pedat; audacta na uelocitate exhibi de z libar equol ab infirmitatibz aenl rab ifulioe pnt q opt archetia uocit bello fca. **De**

S lap iuentru hinc scultu hinc **uuo ceto.** uir erectum loncatu z galeatu acie rum; gladio ul euaginat u tenente pona tur i annulo ferreo duodecupli ponderul ferenti. nam hinc lapidem in singulari etamine ul in phio potest resistere. **De**

S lap iuentru hinc hinc scultu **uuo** uir sup draconu i manu eius gladi u ponatur i annulo plibeo. cu na roditi g uenti oledient omi spe qui intenebrul hi tam z chaupol ei leu curmine reuelabur.

S lap iuentru hinc hinc i scultu **De uuo** in uir hinc uir leonul z pedul hinc uulc aquile. ac sub pedibz eius draco fuit duo ai pua hinc z caudam delegatu i dexta au ma nu uir sic baculus cu quo dea duo capite draconul pauerat ponatur i amicalco z sub lapide multatu. z alibm. qz gest mci cu omi homines ucu sexul omi spe ieli nabuntur z stari oledient. h i lap ficut rater multiplicat amplificatione chaupol z hiquil el eod sigillatut. em cu mastic et teberina omixta au uoluit thuar ad pte

De uero stante.

S lapis iuuentul hās iſculcā nē ſi
te cū caput caput lous ſiē ſimile ac
pedeſ eul pedib; aquile ipmatur. iē r hie
porecur mō ſſio ipam nā; porom nō iue
met qui ſibe malum loquunt. *Basiliſ*
S lapis iuuentul hū hū in ſculcum
baſiliſcanū rō magne cūſ parſo
na ſic femina ralcū parſ ſpenſ gerentē
ſe reddit ſecū ab omī ali r repaſ ueneno
ſo ut ei r impune tractare ualeat. *Uoy*

S lapis iuuentul hū hū ſculcū *ante*
arā r iſculcū uī arā r. ſi. n.
quoz aliqui ad ſtella r manū dricā ſuā
te ſignū hādēonū r grē. meſel r ſruetul
regionū in q ſiūt nulla rēpēſtate p bāt.

S lapis iuene hū hū ſculcū *Varice*
arā r ul ſenubouē. r ānulo ponatur
argūteo. Quicū; nam; diſcordanceſ exeo
mēt; ſiūt ad concordia rēducentur. *de*

S lapis iuuentul hū hū ſculcū *Scorpio*
ſcorpione r ſigū rātū mē ſe pugnā
teſ ponatur r ānulo ſiēo dem cū imp ſiōiſ
eul tangunt aliqui diſcordanceſ eul ppe

S lapis iuuentul *Donice* hū equū. *ſuo*
hū hū mulcē ſup equū r bicanāte
r arō r cū illū uenatorib; cū geſtātib; ſu
mag p b; uenā r rāpiendi grām. *Uleo*

S lapis iuuentul hū hū in ſculcā *ne*
lonē r ſurſu cū luna r ſtellaſ ſiāt r
mululeneul opifice nō loquēce dem p dīc
tū lap rēcludatur in ipō. *U. n. hūne* ānū
lū geſtānt pētū in renib; ul ueſta nō
hēbit nec dol. laſ aut tenaſimon ullo
modo ſenact. *Uozuuo* al.

S lapis iuēcul hū hū iſculcā cornu
tū al equū geſtāntē in ſiūſ qui ca
pū rēto rēhāt dīmidia. ponat r ānū
lo plūboo geſtānti cū cū p b; ebit grām
ſalēndi r dōmandi ſōm grām alib;.

Eſt lap hū hū iſculcū *de uuo*
uī hūcē longā faciē curua ſup a
lū. barbū; p rōlyam. gēum; rē; r uua
manū uultrū. iucollo nō caput uulpi
r hōūſ ſed; qz mē duol rāuol ſup a r
tū ul uū cūllacōny alā icollo ei ſiūt
quatuoz hōiēſ r nāmb; nō tenēt uul
p r mulcū. hie glocatū r ānulo ſiēo
duodecupl pondiſ v; ad iuencōnem;

thauoy h modo. Qui hūc hūne lapidē ſa
car puluinar r culcā rē lana cōm mē
put cū nā produē. *Uplēatq; ipam palea*
r rā. dem ponat lapidē ſub puluina
r p dō ann; ſup em; dormierit ſoni pū
abit r thauol rēgionū illiul loci. r qua
lū eol hūe ualeat. ſompniabit qz r que
quid ſibi libūit. hie r lapid v; ad dī plan
tācōneſ cultuul r laboreſ ſemūū expel
lū; acunctal alib; omīſ languoreſ r ſala
nacōneſ hūm; ipā alia ſiūt r ſiāt cū u
pēho creſcere. v; r ad pncipalem iudiam
vteul iūicoſ in caritate qm mo ſiēū quū
quā geſtānt p rēnteur ſup cū au mala uo
luent in ſiūge nec ſolu homineſ ei ſubere
ſ; r ſpenteſ aconſpectu eul ſiūgent ab iſc
tib; quoz timorē aufert r ueracōm maloꝝ
ſpū; quid plūm. rēduc ad pncipitudinē
r uelocitateſ pigroſ r deſideſ obſiūt r nō illiſ
iſtūmātib; nam; ſanat eplicoſ. ſi cū laſcē
r aqua r qua ſol nō lucet r bibent eua ſi p rē
rū cū aqua ſemūū rate ul b delli expelli
ſtūmāteſ aſtūacōny r mliōny uentū; qui
ſit ex iugul eolomb; hie r ſi abluatur rāq.
r eua ſe quūſpū laue amctal iſtūmāteſ
eliminat. Eſt cū hūi lapidēſ experēcia laſ
pmpat r ſiācūſ nā ſi ſep eliatū in ſonē ſu
am aqua turbabitur. *Varice. lone ul lagit.*

O vicum lapidēſ in ſculcā ul ſigillo hūc
arā r leonē ul lagitū uī onentaleſ ſi
er igneſ faciū r ſe gēntēſ gēntēſ deo r hōūib;
r libūit eol accōrdiam ſebū; r oſi ſiācūdoſ
r iūgenioſoſ omī r p; ſiācū. *U capuuo.*

O vicum lapidēſ hūc in ſculcā capuū
rā r ul ſigūne ſiūge ſiūt. r iūdiona
leſ. pſiācēſ; ſi quid cōnt mātiā calidā r
hūndā r uentēſ ac libāntēſ p r aſtūoai.

O vicum lapidēſ hūc *U Genū. libū.*
iſculcū. Genū. libūm. ul aqua r
r accōrdaleſ ſiūt r alidi. r acē. libūntēſ aq r rāſ
ſebū; r palū. ualū; r p auldūbio cōnt ſiā r
ſiāam mātiā ſiācū. aſſentēſ ſe g rōſ hōūib;
omīb; modū. dō; p rācēntēſ. *U ſcorp. cāc l pilor.*

O vicum hūc in ſculcū ſcorpione cū
cū ul p rē a rōnaleſ ſiūt. ſi r aqua
a defenduntq; ſe gēntēſ ac uulōn. rāna ſeb
ul ex uarūſ ſalāſ dā *phoy* ſiācū r

H antiquiſſimoz phoy rēcātib; ad ſigēre
elūal qui p r ope capiat. qui auel hē in

corde fecit qui iugiter indulta facit p[ro]ficiat
 p[ro]p[ter] thauos d[omi]ni **S** d[omi]ni **S** d[omi]ni **S** d[omi]ni
A m[er]it[is] caritatis r[ati]o[n]e dedit ho[m]i[n]i
 om[n]ipotent[er] r[ati]o[n]e dedit qui n[on] al[iter] ama
 bilis p[ro] nobis r[ati]o[n]e lapidib[us] p[ro]c[re]at[ur] p[ro]c[re]at[ur]
 r[ati]o[n]e contulit ut p[ro] anglo[rum] suoz sic multi
 a ualant ad ubiorem gl[ori]am r[ati]o[n]e dedit h[ic]
 al[iter] efficaciaz consecr[ati]o[n]e. Quid longa manus
 d[omi]ni nich[il] unquam tribuit imp[er]m[en]t[ur] nich[il] o[mn]i
 g[ra]t[ia] d[omi]ni d[omi]ni h[ic] si quid d[omi]ni imp[er]m[en]t[ur]
 exultat h[ic] qua tenet recipi[er]e. r[ati]o[n]e mu
 ne sic r[ati]o[n]e dedit exultat h[ic] im[er]it[is] osupient[er] ex
 orare u[er]it[as] r[ati]o[n]e dedit ne ual[er]e m[er]it[is] ac c[er]e
 ant[er] n[on] e[st] p[ro]p[ter] reputat. sic g[ra]t[ia] exhibuit
 laug[er]e qui c[er]a lacu multo te coronat r[ati]o[n]e dedit
 p[ro]bat gl[ori]e triumphalis. **S** elem[en]tal[is] elem[en]ta

Q onsidandū nob[is] est q[ui] sup[er] elem[en]tal[is] est.
 elat[us] q[ui] ac sp[irit]ib[us] eoz n[on] im[er]it[is] m[er]it[is]
 m[er]it[is] extendi lapidum aut sup[er] r[ati]o[n]e p[ro] ad p[ro]
 lem gemina m[er]it[is] m[er]it[is] r[ati]o[n]e r[ati]o[n]e r[ati]o[n]e
 n[on] u[er]it[as] modis quada[m] u[er]it[as] g[ra]t[ia] r[ati]o[n]e r[ati]o[n]e
 c[er]e u[er]it[as] p[ro] eoz singula exa[n]cedit ab[er] lecto
 r[ati]o[n]e elateleant. o[mn]i r[ati]o[n]e dedit est quoz u[er]it[as] u[er]it[as]
 q[ui] p[ro]p[ter] d[omi]ni ad al[iter] celestiu[m] anglo[rum] p[ro]
 ne. officiu[m] ut c[er]a forte contingit lapid[us] eccl[esi]a
 t[er]ra d[omi]ni p[ro] u[er]it[as] officiu[m] officiu[m] ang[eli] d[omi]ni
 posse r[ati]o[n]e r[ati]o[n]e ad d[omi]ni ad ang[eli] ubi o[mn]i effe
 r[ati]o[n]e est. n[on] p[ro] anglo[rum] tem[er]it[is] r[ati]o[n]e p[ro]p[ter] c[er]e
 r[ati]o[n]e ad o[mn]i r[ati]o[n]e o[mn]i r[ati]o[n]e u[er]it[as] g[ra]t[ia] h[ic]
 ne. d[omi]ni u[er]it[as] elem[en]tal[is] h[ic] laug[er]e m[er]it[is] g[ra]t[ia] n[on] u[er]it[as]
 g[ra]t[ia] c[er]e u[er]it[as] c[er]a h[ic] op[er]e c[er]e u[er]it[as] ut r[ati]o[n]e r[ati]o[n]e
 p[ro]p[ter] c[er]e u[er]it[as] n[on] u[er]it[as] op[er]e u[er]it[as] exordia finem
 accipiat gl[ori]osum. C[er]a g[ra]t[ia] consecrandi quisp[er]
 fuit lapidū cui quā p[ro]p[ter] p[ro]p[ter] diligenter
 aspiciat cu[m] anglo[rum] in quib[us] eus u[er]it[as] una p[ro]
 plures h[ic] quā si quid d[omi]ni d[omi]ni g[ra]t[ia] p[ro]
 natu[m] consecrandū lapid[us] imedio sub septe
 areole c[er]a r[ati]o[n]e c[er]e u[er]it[as] d[omi]ni d[omi]ni. In no[n]e
 c[er]e u[er]it[as] r[ati]o[n]e dedit r[ati]o[n]e dedit om[n]ia p[ro]p[ter] c[er]e
 filu[m] r[ati]o[n]e s[er]u[us] a[m]i. r[ati]o[n]e dedit r[ati]o[n]e dedit sup[er]nat
 r[ati]o[n]e areole ut semp[er] fūger[er]e dum ordines
 d[omi]ni. d[omi]ni continuo cereos accensos m[er]it[is] d[omi]ni
 lab[us] ip[s]u[m] areole sub u[er]it[as] g[ra]t[ia] qui celoz g[ra]t[ia]
 est r[ati]o[n]e r[ati]o[n]e r[ati]o[n]e m[er]it[is] m[er]it[is] pondens r[ati]o[n]e
 r[ati]o[n]e palmo c[er]e u[er]it[as] adesto n[on] d[omi]ni r[ati]o[n]e dedit
 u[er]it[as] p[ro] paululu[m] u[er]it[as] simili r[ati]o[n]e dedit om[n]i h[ic] u[er]it[as]

I nterest et g[ra]t[ia] **S** u[er]it[as] d[omi]ni. **S** g[ra]t[ia].
 u[er]it[as] d[omi]ni p[ro]p[ter] altissimi caritatis u[er]it[as] r[ati]o[n]e
 bilis r[ati]o[n]e p[ro]p[ter] altissimi caritatis u[er]it[as] r[ati]o[n]e dedit

atq[ue] ligandi om[n]ia pot[er]a r[ati]o[n]e dedit r[ati]o[n]e dedit
 flucta bonoz om[n]i r[ati]o[n]e dedit ampla largit[ur]
 adesto quelo. sup[er]nat[ur] p[ro]p[ter] ut h[ic] lapid[us]
 que pleneat. imo s[er]u[us] note sig[na] triumphali
 g[ra]t[ia] p[ro] anglo[rum] mox lac[us] mustia moyse
 me pietatis solute. h[ic] u[er]it[as] d[omi]ni. r[ati]o[n]e dedit
 h[ic] hac sanctificare dignetur q[ui]s ei quid quid
 d[omi]ni r[ati]o[n]e dedit humane nature g[ra]t[ia] tua p[ro]
 a benignitate c[er]e u[er]it[as] est p[ro]p[ter] stabili
 re c[er]e u[er]it[as] p[ro]p[ter] d[omi]ni u[er]it[as] p[ro]p[ter] h[ic] que
 p[ro]p[ter] r[ati]o[n]e s[er]u[us] u[er]it[as] r[ati]o[n]e dedit solul[us] deul[us] p[ro]
 om[n]i m[er]it[is] s[er]u[us] Amen. **S** orone g[ra]t[ia] aglo.

H ac itaq[ue] orone c[er]e u[er]it[as] sub seq[ue]nt[ur] p[ro]p[ter]
 lulū dicit o[mn]i d[omi]ni anglo[rum] quem
 ad opus elegit u[er]it[as] r[ati]o[n]e dedit h[ic] op[er]e an
 gelo dedit. r[ati]o[n]e dedit quā quā ad eluci
 daco[m] h[ic] op[er]e d[omi]ni m[er]it[is] m[er]it[is]. **S** la

A b in signu[m] p[ro]p[ter] quo michael p[ro]
 effugent[ur] nomme p[ro]p[ter] furma
 fiducia te uictor archang[eli] deuocissime
 flagito. ut sicut i agone luciferi te fecit
 eluci fortitudo uictore sic te p[ro]p[ter] m[er]it[is]
 um u[er]it[as] sua p[ro]p[ter] m[er]it[is] h[ic] lap[us] q[ui] qui
 inuocato nomme tuo gessit eus o[mn]i d[omi]ni
 r[ati]o[n]e effe[m] se plene gaudat al[iter] p[ro]p[ter]
 d[omi]ni n[on] i. x. qui c[er]a p[ro]p[ter] r[ati]o[n]e r[ati]o[n]e r[ati]o[n]e
 solul[us] deul[us] p[ro]p[ter] om[n]i m[er]it[is] s[er]u[us] am. **S** gab

S ygne disponit arch[an]g[eli] ubi p[ro]p[ter] ele ar
 al[iter] qui r[ati]o[n]e p[ro]p[ter] d[omi]ni u[er]it[as] d[omi]ni
 laet[ur] est al[iter] d[omi]ni r[ati]o[n]e dedit o gabri
 el u[er]it[as] fortitudine pot[er]e archang[eli] et
 magnū sup[er]nat[ur] c[er]e u[er]it[as] s[er]u[us] ob h[ic] r[ati]o[n]e r[ati]o[n]e
 m[er]it[is] sup[er]nat[ur] o[mn]i ut h[ic] lapid[us] d[omi]ni m[er]it[is]
 e p[ro]p[ter] stabiliat r[ati]o[n]e dedit q[ui] qui r[ati]o[n]e. ut sup[er].

M ultraphane multu[m] modis **S** iaphaele.
 raphael i ecce flare subsidu[m] fide co
 mes consil[us] utilil[us] quo plenu[m] exantur d[omi]ni
 u[er]it[as] aridota exaud[er]e p[ro]p[ter] r[ati]o[n]e dedit
 ut r[ati]o[n]e u[er]it[as] pot[er]e fecundat h[ic] lapid[us]
 que s[er]u[us] nobis d[omi]ni u[er]it[as] u[er]it[as] u[er]it[as] q[ui]
 om[n]i r[ati]o[n]e. ut sup[er]. **S** de pamphuy.

C elestul[us] g[ra]t[ia] qui conito p[ro]p[ter] d[omi]ni
 pamphuy. r[ati]o[n]e dedit p[ro]p[ter] g[ra]t[ia] inuocem
 d[omi]ni elegi ut sicut fuit h[ic] r[ati]o[n]e dedit r[ati]o[n]e dedit
 fulminu[m] sic e[st] g[ra]t[ia] n[on] p[ro]p[ter] lapid[us] r[ati]o[n]e
 plene n[on] h[ic] r[ati]o[n]e p[ro]p[ter] soluteur q[ui] qui
 r[ati]o[n]e. ut sup[er]. **S** C[er]a g[ra]t[ia] h[ic] c[er]e u[er]it[as] r[ati]o[n]e dedit
 modū r[ati]o[n]e dedit s[er]u[us] q[ui] d[omi]ni est. ut d[omi]ni
 d[omi]ni s[er]u[us] s[er]u[us] imo quoz die r[ati]o[n]e dedit

ret semp dimitendo lapide in alveola. ipso
au die no post coplectu missiu recipiat reue
ter exatola consecutum lapide tenent in
manu sursu deuat et omni deuocione dicit

Te decet laus et decet hymni. **quod lapis est**
et gloria deo patris et filio cum sancto spiritu in
sola seclorum Amen. **R**eceptus autem in
caus lap. cu omni mudicia et castitate. fuerit
quod n. sem est no u cu sacrate suary queuit.
ne qd uale di noceat ne ue uoua imaluz
idulce iamaru uicatur cu obliat multoa
eul uona mal. h. et cu uul. id lap plinq
ueniat diuisi uaruz laudari uicibus. pte
ur pda eod ad me. p plures gentes ange
los consecrari. quid plures gentes anglos
et diuisi lapides in simul consecrari possint
ad habitu. Inrelligunt au gente ul eul
officiu anglin uocari ueluti si cuspa lapi
dis in resistendi flunibz artibz pamp
tio. Raphachy; continua uita et languoz
subsidiu michael frenu iudie. redicue
q graduu cu idonite fortitudis uolore
dnu no pgnacu et uelom gny. Gabeli
et democp. pur eoz singula sdicem po
tunt idagine repui potest au hui oleam
co fieri die noctuz abli honaru accepone
aliqua. h. heneus an abuz pt. 7 si in quo
libi loco secro nitido et honesto. h. au opul
executor honestus d. et castus mudus
nidridus. nec restur. quoz siur h. h. fiat
encus ab eo qui uice siur. h. elanes ecce or
dinans. sicc et in h. est uisu est quoz. cose
candu lapid sub. insignny su angli noie
In pca si plures siur angli scilpi. reuam
pma noie uicuz. ipoz hui ex illa pte uide
licet q recludi soh i anulo. sicc au uie est
vru solt lapides consecratur An ilul. anul
collocari et si sub ipis lapidibz. ilul. anul
clusa hnt siur. aliqua est heneia ut siur
hbe queda. r qdam ptes pscu uolaru
repulu et restu aliu hnt cu concordel.
quoda efful aucte spem gsequte. h. au
ad plent oio no audimus h. ueniam suo
uolumie qd suo ipz amuete. dno opponem.

Ecce iam areole. cui nunc **quadranglo.**
est hita e mco sic doctna sublebm
ut pctorum rspecom faciliul. ad mcelly
pueniat qua sola conspcone. doctne. fiat
p mo iquaz. in mada ecclus in fin que

quadrangly conngy a suo anglo celm ista
quadranglm. a quoh ipius anglo tenz ipius
linea ush ad eul. etia ducantur dne pnuq
sibi linee iquat sine fiat. pta deuaco. h.
quadranglm. et in qdru. In duat au hal op
positul. p lineal remanebit qdaz. uacua etia
q areole ptra dr. etia centru uo eculi fiat
quida medio el quadrangulul. msta que ad
gulo ad angulum quel ducatur linee qubz
et amedio ppendiclar. ad ipius mediu. In
quadranguli centru sic foram apru sll. et
et caput eulz linee angulanz. in medie. In
medio au eulibz spaci qd e sup linea uruz
quadranguli fiat. uul. circulu. uellu nobi
le signu crucul. In pmo que superior signu
spaci. uul. cruce scribatur. In sed uia
ar. In eod regnat. In qto no ipar. In pnt
au et sub duplici angulz. lineal scribant
h nomina. pector. pugnat. defensor. le
terator. uictor. triumphator. adiutor. In stau
itor. lator. In pmo. uictor. consolator ab
anglo superior angulul. linee midul qdru
guli media mscando linea ush uul. in
glar. oppoz. scribantur angloy. noia per
quos consecrari. etiam officiu. s. michael.
Gabel. mphael. pampur. In quoz au anglo
maiorul quadranguli fiat foram apru p quad
possint ingredi areole. candela. et sic ca
delab. quatuor quoz qd h. mscada hnt ad
sulle nator. areole. et modul. etia per eulz
labri ut dne ipius ptes sint sup ipaz areola
vna uo etia sit sub ipa. Cum g areola ptra
fiat consecratur ab antite. sicut olo uac
conuungatur.

Eiusdem dñi hic e p̄colus lib magni
go et cheel vniū. itaq̄ s̄c̄c̄t̄ ōhel p̄ s̄c̄c̄t̄
ex silul' isrl' qui post̄ ur̄ filius isrl'. Ite
t̄n̄s̄c̄m̄ maril rubri m̄ d̄ h̄ro p̄c̄n̄t̄ ab egipt̄
maana comedi 7 d̄ r̄upe aquā bibi 7 m̄ra
cūlā i n̄m̄ia lca oculū meū iudi 7 audm̄ q̄ d̄
7x̄u. 7 h̄u. 7u p̄c̄o h̄ lapidel iustibz aaron
h̄t̄entur uisū d̄no 7 ego mee elegi 7 cū chge
obi conspexi 7 lapidū sc̄l̄entur ur̄ d̄na nam
m̄ uoluit motū signoz 7 curulū plarim̄ fac
cūl' 7 ph̄m̄ū n̄l̄t̄ur. 7 cognouit uo. 7 d̄o uocauit
s̄c̄c̄t̄ cheel. q̄ de cel' ad̄n̄e. 7 de sc̄l̄eone ḡmar
s̄c̄p̄t̄ n̄o is q̄ d̄ cel' l̄l̄em q̄ d̄eul' 7 n̄a prod̄uxit
m̄ n̄o uisū uobis aut̄ post̄ h̄ meū scribo ut
p̄ h̄ ab̄a pauca 7 varia sigilla plurima 7 lapi
dū natūū cognoscentur. **De uisū sed̄n̄te**

S i uenit sigillū ilapide sc̄l̄eū sup̄ ara
uī sed̄re sup̄ arā longibardū t̄n̄.
cūuom̄ curuata 7 h̄t̄e in collo. quāuoq̄ ho
m̄m̄el iocentes 7 tenant̄ i manibz uulpez
7 uidetur h̄ signū ad collūz sup̄p̄t̄ūz uo ad
om̄l' plantacones 7 ad iuencōm̄ thauoz
cū argo cal est. acē luā n̄grā puā ab h̄
t̄n̄ctura ut n̄a eā p̄uoduxit 7 fac iā si cul
ructā q̄ m̄pleant̄ palea t̄na 7 puluinar. S.
q̄ d̄ sup̄ cultūā p̄n̄atur 7 desup̄ d̄em̄al sop
uabibz om̄l' thauoz regionis in qua fuit 7
qualit̄ col h̄t̄e p̄l̄l̄t̄. 7 est ad huc alia uirtus
cūl' om̄l' agnet̄ testiarū q̄ bibim̄ ex aqua
ex qua locum fuit sigillū curuatur. **De uisū**

Iaspide rubro si uenit sigillum p̄de
sc̄l̄eū s̄c̄c̄t̄ h̄ hominē ad collūū clypeū rubo.
h̄t̄et̄ 7 in capite galeam gestantē. erectum
tenētē gladiū sup̄ p̄t̄e pedibz ḡuic̄t̄e h̄ ad
collūū gestant̄ sup̄p̄t̄ūl' nullū h̄ fortissim̄ t̄
m̄ic̄m̄ timēal. n̄a t̄om̄ibz 7 om̄l' uictuoz exis
tent̄ p̄ualebit. n̄. maxime idie maris in qua
gestant̄bz fortioz uisū 7 m̄a. h̄m̄dabit. **De**

S i uenit i iacincto albo equū sed̄ uisū
cū sup̄ se cocodillū depictū ferētē h̄ t̄o.
sigillū t̄om̄ibz cūl' 7 placidū ualere cognoscat̄
rebz t̄ūbz gestantē se exornat̄ cinct' placidū
decorū cūū amabile. h̄lem m̄orgatū quā
d̄m̄ōstrat̄ cū m̄a. uisū iāuo p̄bat̄ eē.

I corneolo si uenit sigillum **de corneolo.**
sc̄l̄eū s̄c̄c̄t̄ h̄ hominē sedentē. 7 m̄hem ante
illum s̄m̄t̄e cū capillū ad tenes pendēt̄ uisū
s̄m̄t̄ū respiciat̄ h̄ sigillū t̄aureo anulo pondis
sigilli duodecim ex equato p̄nal' n̄rtas̄ sub la
pide h̄b̄a t̄eb̄t̄n̄ā. imbrā. 7 si que ut quā te

ngit anulo suo reddet se obediētē uoluntā
ti tue: cunctal m̄h̄el achinē 7 uolēdientē
faciens. **De ematice: sub lacurno.**

S i uenit i ematice sigillū sc̄l̄eū equū
spumantē 7 fundū 7 desup̄ uisū sedētē
7 l̄p̄t̄ū i māū tenentē h̄ sigillū h̄u' h̄u'
qui p̄c̄ntem i alul' excent. nam ḡm̄ uisū gendi
q̄ cō m̄l̄l̄a s̄m̄t̄ confortē 7 cōt̄is potestātē gest
tandi fauētē ex h̄bz h̄ sigillū i anulo ex au
ro 7 argēto cō p̄t̄o 7 ad eul' i n̄s̄uā pondit
duodecim equalit̄ ex aminato p̄m̄t̄ uisū
aut̄ uisū eul' i regendo fortioz t̄uenatur. **De**

I sc̄l̄eū s̄c̄c̄t̄ h̄ hominē alū 7 h̄lem accē
tam candelam i māū tenentē h̄ se gestantē
diuītē fac. 7 d̄. h̄t̄ i māū p̄uissim̄o i quo i
cul' eul' uisū eē cognoscat̄. **De Exaltillo s̄c̄c̄t̄**

S i uenit i sc̄l̄eū sigillū sc̄l̄eū s̄m̄l̄e
tē i māū aut̄ tenentē 7 alca p̄l
ce diuulāntē h̄ sigillū i capite h̄z aubz p̄l̄ab
q̄ h̄ officū ex cōuēnibz optime ualē cognosca
h̄ si ad māū p̄uenit 7 gestare uolūt̄ 7 argē
to anulo p̄l̄t̄a ut locū ille anulo in quo
lāp̄ p̄m̄t̄ur ab utāz p̄e p̄forat̄ uideri
p̄l̄t̄e m̄t̄s̄c̄ul'. **De sigillo cūlibz p̄c̄li lapidis.**

I aliquo p̄c̄solū lapidū si uenit sigil
lū tali modo sc̄l̄eū cōuēt̄. s̄. al' equū gē
cōntē m̄f̄ul' q̄ d̄ ap̄m̄ retrobat̄ diuid' h̄
sigillū i aliquo plumbeo h̄t̄im̄ i alēndit 7
d̄mandis om̄m̄ ḡm̄ alibz s̄i testūz gestant̄
būl̄tē maximā confert̄ ḡm̄. **De eodem.**

S i uenit i aliquo p̄c̄solū lapid sigillū
cūl' sc̄l̄eū s̄c̄c̄t̄ h̄ m̄it̄e sup̄ equū tibianā
te 7 arborē s̄i illū sc̄l̄eū h̄c uenatorū bul
nūltaz uenādī ḡm̄ confert̄ si ad r̄ile exē
dū opul̄t̄ecum gestantē. **De churchil.**

I churchil si uenit sigillū sc̄l̄eū s̄u
iā flexū genibz sursum respiciētē 7 p̄m̄
tenētē p̄uē iāuo optimo 7 recū castre 7 d̄it̄
ḡnē. q̄f̄ert̄ t̄ibi q̄ ḡm̄ n̄m̄iā t̄emendū
rebz om̄ibz s̄i uendendū accumulābit. **De**

S i uenit in p̄uice sigillum h̄ p̄uice
s̄i sc̄l̄eū turtūe oluē t̄m̄ū
ditē tenentē 7 argēto anulo p̄nal' 7 t̄c̄ū
ferat̄. 7 acūt̄al' iurabil' multaz cōm̄uā t̄
p̄ ab̄m̄t̄ur 7 uisū cōuēt̄ n̄ p̄sent̄ h̄ul' m̄l
lul' qui ad os māū d̄exā ab̄um d̄ferunt h̄c
ab̄ic̄t̄ur. h̄ om̄l' t̄e cōspiciēt̄ 7 mirābunt̄

I aliquo p̄c̄solū lapidū **de eodem.**

si uentus sigillu talit sculet scorpionē r ligat
cauū int se pugnātes i anulo fies pone rlt
in emul cognoſce uel ſignū emul rora ipme
r quolē exead ai tetigil int se diſcordantel

S i uentus in aliquo pedforū lapid dem
sigillum h nō sculetū. Anretem r ſen. i
tue i anulo argenteo pone r quolē diſcor
dantel tetigil exeo pacificabil. *De iaceto.*

I n iaceto marmo ul marmoreo si iue
iul sigilla h modo sculetū ſenūia r ſenu
pulem teneatq i una māi ſpēculū teneatē
talca r mū h sigillū i anulo obrilo pone r mē
talē cognoſce anula i quo ſūt sigillū idigi
ro pone r sigillū cā copy qd r pugūū ul tene
at ſēce r iuſibile quocū uolūit ue pūū.

S i uentus i quoli pedforū lapidū *De eode*
sigillū sculetū. ſ. uū atātē r de ſup
drūca māi ſignū crucis ſuacētē r aliquod ſtel
lal ſignū crucis ſuacētē. uū ſculatū rōū deſer
meſel r ſruceul rēgiōū i nqua ſiūū nulla rē
pelturē peltitabuntur. *De sigillo i uidi lapide*

I n ſpide uidi si i uentus sigilla sculpro uale
sculetū caput. ſ. r collum ab humo r pēdo. r
r ſup h i anulo argenteo ul eneo pone r quo daco.
cū pūūū ul nauigūū ſi i mar ſi r ſtūū
nullo mō peltitūū ſi uō exūū r anulo hap
lal ſculptūū r h p. m. u. v. ſ. m. a. corpul
geſtantū ſane r incolumē ab omī egritudine
magie aſebūū r i dūpūū ſuabit r acquirē
diū dūūū mltā grām pſtabit ſacundū r
amabile omīū ſuacētē i bellū r cū r i placū
geſtiōū ſiū ſupiorē r uictōū redder mulie
rel i oceptū r i parū i uinabit pācē r dēcordū
r multa alia bona hūū r portūū dabit ita
ſi caſte r honēſte uacatū ul geſtatū ſiūc

S i uentus i aliquo pedforū *De eodem*
lapidū sigillū sculetū. ſ. uallūū.
r ymaginē ſerene marū cū paul ima ſir ſe
mā r a ſpenū h sigillum ſenū. r omīa uene
noſa alia ſi rēpūū r pūme r tractabil. *De ex*

I n corneolo si i uentus sigillū sculetū *neolo*
uallūū r dracōnē uidel; pugnātes r i
cap hūū deſup h sigillum ſuſpēde ad col
lū ul ſi cā aliqua ſenūū beſtia ſi māū ſue
ſiūū ul alia quacū pugnāūū de uicta ſubū
abit. *De ſagare.*

S i uentus i ſagare sigillum sculetū. ſ. u
cā nudū r i ſtāū r alū bū r dūcū r coro

natū r teneat i una manu aſum r i alca i
mū hbe pone i quo ul anulo r omīū ſebē
rēū h ſenūū deſerent pēdūū ſanabitur.

I n quo ul lapidem si i uentus *De sigillo Deo Lapidis.*
sigillum sculetū. ſ. uū ſtanē cū caput
caput hūū ſir ſimile r pedūū aquile. pedē cū
h sigillum expme in cā r i pām ecā cōū pō
r r nō i ueniet aliquē qui r male loquatur.

S i uentus in diadoco sigillum *De diadoco.*
sculetū. ſ. uū magūū r erectum r tene
at i una manu diabolūū r mā ſpēntē r ſup
mē ſolem r i mā r ſub pedūū teneat leonē h ſi
gillum pone i anulo plūū r ſub lapide pō
uidēcē archemēſe. r i adicē ſenūū r i rēū
ſup r pā aq r i uoca quēū de malignū ſpūū
r hēūū r rēſponſum de quo cū ſi uenit. *De i aſpi*

I n ſpide uidi ob ſenū si i uentus *De*
sigillum sculetū. ſ. uū ſtanē ſi ſaculū
hbarū ad collūū deſerentē grolloſ teneat
plal ſpatulal hūcē h sigillum cōū ſenūū
cōū ſebūū r acūū r abi pſidūū erit. ſi uō me
dicūū ſiūc i diſſenendūū egrūū r cognoſcē
diū medicūū r hūū i m dandūū pōūūū
magnā grām dabit. ſi cū lap gūctūū ſiūc
qū gūctūū ſangūūū pone i argēūū anulo ec
ſi emorroe ſecū r idigūū de uulit moy curab.
h cū sigillū ſerent ſabēūū hūūū. *De pari*

S i uentus i lapide iugro pagone *gone*
sigillū sculetū. ſ. curūū nūūc cū rā
nūū plūū r ſerentē hūūc nō ledūūū qē
aq r ab omīūū erit amātūū r māyūū. alēū
onūū r apūū capūūū cū. *De church.*

I n ſturcho uidi lapide si i uentus sigilla scul
tū ul ſigūū aquarū qui ſerit cū ex omīūū
quēndūū r emūū lucūū hūū pōūū ita qd empro
rēū i uel ſigūūū ab eo r omīūū cōadūūūūū
ſē i hōſpūū cūū. *De paragone.*

S i uentus pagone aureo sigillo ita qd
aūū ſcūūū r eo teneat i ore ſolūū r i m
cōſpūū cūū cūū hōūū ſiūc erit dūūū r locū
plex ſup ſtūūū dūūūū r acceptūū r uenēū
bilūū ab omīūūū. *De iaceto albo.*

I n iaceto albo si i uentus sigillū sculetū
i ſe uū ſ. i uēū hūūc i capite coronā r ſe
dentē ſup trono quadrupedūū r i māūū pēdē
ſup uūū hominēū r teneat r collo eoz r i pūūū
uūū ſiūū ſtanēū r erectū r hēūū ſup caput i omīūū
cūūūū i modo ſedūū r māūū ſiūū ſiūū erit
rē ad celūū hūc lap mīūū r i anulo argēūū

Handwritten scribbles at the bottom of the page.

pondus duodactylarum quatuor lapidum est. deinde
habet malleum et cetera. et pone in ea sigillum
cum anulo et da cum uis et qui peruenit ad col-
lum uel super se et inuenit ad regem uel ad pontem
uel ad sapientem pura inuenit imperabit cum
cum uoluerit. *De cristallo.*

S i uenit in pallo uel in aliquo lapide per
colum de xii lapidibus uel scutum hunc
uultu leonum et pedes aquile sub pedibus eius
dacione hunc duo capita et uindam deliga-
ti et in dextera manu sit baculus cum quo per-
cussat capita draconum pone hunc lapide
in anulo amictu et sub lapide mullu et am-
bulu et hanc uiam et homines et femine et omnes
sunt et inueniunt et obediunt et multiplicat
facultate et ampliat et hanc sigilla cum eo ce-
ta et da cum uis. *De aefetro chinof uel cristallo.*

L apide aefetro chinof uel cristallo si in-
uenit uel scutum hunc et inuenit hunc
aquilam hunc et inuenit hunc pone cum in
anulo capite rubro nuxto cum auriculis uel in
capite cum si quis induat uel gestat hunc
anulu tunc dicitur an qua oratur sol. uel
dne inuenit. et sub pedibus tunc iouis uel
inuenit in bello et hunc obediunt et omnes
homines si or ferentem uestem albis uestibus
et abstine acorne columbina. *De puerche.*

S i uenit in lapide pure qui dicitur ama-
tul qui inuenitur in monte ubi mentis
inuenit scutum hunc et inuenit hunc
in manu firmu et alia arcu tenent et hanc ar-
cu tunc et aureo anulo pollicis uel in pul-
uere ut aut encau contra tunc dicitur
cum in fine nullus potest resistere. si quis et lup-
us aut fuit anulu et solo mulcero tunc
uultu hunc et eo solo metuent eum omnes ho-
mines quocumque nudum. nec aliquis ei resistere
poterit. *De eodem.*

I n quolibet lapide percolo de duoda si in-
uenit scutum hunc et inuenit hunc
rem loricu induat et galeam in capite et
in manu gladiu euagina tu uel cunctu mur-
te et in anulo ferreo duodactylarum quatuor po-
dit lapidum est ferrea hunc in pho uel in
gulari et inuenit uel ei resistere potest. *De uac.*

S i uenit in acucto albo uel cristallo.
uol palno uel arno uel cristallo sculpari
inuenit hunc et inuenit hunc in manu
uol uel anulu ad illam qui cernit facit

et pone in anulo aureo obrizo duodactylarum
quatuor pondus est lapidum et mure sub
sili genia ambu et lignu aloes et hanc
quod de polio ferent hunc placabilis erit om-
nibus et obediunt ei et si regit cum anulo quod
liber muliere proculd obediunt ei. uolun-
tati sue. et si supponit capita suo noctu quod
cum uoluit in sompno uidebit. *De uel.*

I n lapide rubro si inuenit scutum hunc
sedente super pitem et super caput hominis.
pauone potest super anulum et conuulsiuo ne-
mo in dextera manu comedens latuabit.

S i uenit in maguere scutum hunc et inuenit
stans et uolentem et nudum et a nere.
dextera eius puellam nudam stans cuius
capilli sunt contra caput eius ligati ita
quod uel teneat dextera sua supra collum
puelle. et inuenit super pectus eius tunc as-
picat in uultu puelle et ipsa aspiciat in
tam pone in anulo ferreo duodactylarum
quatuor pondus est et mure par sub la-
pide lingue possidet. et uolentem et mure et
alium uel aloem et de sanguine hominis a
naquam lingua et pensant ferent. inu-
lum manebit inuenit et nullum inuenit
tunc potest resistere in conspectu eius. si in
lo si alibi nec latro inuenit et capiendi
nec fera inuenit potest inuenit domum in
quod dicitur lapis fuit. et si episcopus tulerit illud
inuenit sigilla cum illo cum raba et po-
est ad collum eius quod dicitur fuit in latrone no-
potest. *Si quis cum peca tulerit inuenit tunc
uel inuenit inuenit inuenit ei nocebunt in cane.
et latrabunt. si quis cum gestat inuenit
ne tunc sanguine nec igne extinguit
inuenit mure et igne nec fera nec aue p-
cussat inuenit super se hanc anulu come-
dat hunc pur hunc. *De corneho.**

I n corneho si inuenit scutum hominis flo-
re et inuenit hunc lapidum potest et a
nulo stagnes ut fiat anulus tunc hunc
uel inuenit per uel hominis pma. viij. duoda-
ma. et tange quod uoluit. *De raspide.*

S i uenit in asphide sigilla ita scutum
uolentem et inuenit hunc longu
uultu hunc et super elia curuati sedente
super amara inuenit duos tunc uel baulate uel
tunc in manu et collo eius caput hominis
et uolentem et sigilla uel ad omnes plata coel

cul
 7 ad om̄s ferial. 7 ad om̄s iuendōnes thauo
 uil 7 ad bellum. 7 ad p̄cipū inuidiā 7 ad in
 uicōs eduecit in caritate 7 in multat in
 firmitatibz. v. r̄si quis sup se portat eū si
 gnet h̄pentel a facie eius 7 homines subia
 cent ei 7 potens ē 7 sup eum cui mala uult
 irrogare. si ep̄leuēus uolent eā sanabitur
 siml̄. si lauetur in aqua fontis in qua nō luce
 sol. 7 poter ex ea sanabitur. r̄si portat eaqua
 bdestu ul fen. ul uice expellit 7 firmitates a
 maricoy 7 m̄licoy uenenū malignū q̄ exi
 gr̄s colibz. fir et si sepeliatu fonte ueyat a
 qua r̄cesat n̄m̄s. si uiuent potet eū 7 ool
 lo expellit ab eo om̄ne amorē r̄ueuadōm ma
 loy sp̄nū. r̄si pig potet eū fier ipig. si h̄ul
 sigillū itud 7 uolūit h̄re cū sua ip̄a uirtute
 opone anulū f̄reū pondū duod̄ces r̄m̄ quā
 et lap̄ est 7 impone. 7 her tecum. **De lapide.**

Ius lapide si iuenit sigillum in scultū.
 si n̄r̄ stantē tenētē falce in manu sup ei
 p̄re h̄it 7 sub pedibz. eius cocodrillū mure.
 lapidē in anulo plūteo 7 sub lapide p̄at d̄radi
 ce squille. portans fir securus ab om̄ibz. r̄m̄
 al h̄ul 7 si obm̄atit illū aliquis in micorū
 suoy nō erit qui sibi male loquatur. **De ma**

Si iuenit iemachire ul r̄aliquo c̄re.
 lapide sigillū scultū. si n̄r̄ sup d̄ra
 conē r̄ manu gladiū. hunc pone in anulo
 plūteo ul f̄reo. r̄si portat eū idigito oledi
 ent r̄ om̄s sp̄e. qui h̄it̄m̄ irenedr̄s 7 reuela
 b̄r̄ r̄ thauo ubicunqz fuer. **De echice.**

Istechice: qui inenit in uido aquile sim
 uenit sigillū scultū. si aquitā in eo
 stantē mure eū in anulo plūteo portat d̄nu
 lū acceptus 7 amatus erit ab om̄ibz. homibz
 7 r̄ alia obedient ei. Et si fuer scultus p̄f̄as
 ip̄d̄o lapide fecit eū p̄genū p̄f̄as multos
 capiet p̄f̄as r̄si n̄atatur in f̄eral marmas
 sed ledent eū imo fugient ab eo. **De om̄i**

Si iuenit iomichino ueneto. r̄. i. **chimo**
 marino sigillū scultū. si hominē ieo stantē
 r̄ tenētē in manu sua mucronē. iquo uul a
 nulo uul pone eū f̄erens erit uenatus r̄ timo
 ratul 7 ab om̄ibz. d̄n̄atōibz. 7 p̄ncipibz. erit
 multū honorat̄r̄. **De galactide.**

Galactidem lapid. hunc quid uocant
 a. n̄alchitem. alu ienoco. alu gulla
 u. egypt. alu sinarig. alu galbatē d̄r̄
 magi uo sine. chitem d̄m̄ h̄ lap

om̄ia q̄ in se destinant om̄ibz. lapidibz. si ho
 nestates maḡ magoy applantur eū super
 om̄ia uocabula h̄angū q̄m̄ om̄i maloy ob
 lione fac. fieri eā iuribz. negociari lau
 dar eā eū q̄ nullus lapidū tot r̄ c̄tal h̄at
 uel. Nam exaudy fac magos 7 magiam
 septuā. r̄ iō qui egypti sunt eū r̄ mirati ma
 gici accōne solūm p̄ceat̄ oibz. efficacissime
 om̄ibz. laudibz. decorantur 7 lap̄ memorat
 galactide d̄r̄. q̄ deficiēt m̄l̄r̄ lac fac h̄m̄
 dare sic. iute ut m̄l̄r̄ lauetur ieiuna. dem̄
 itū lapidem dabit eū nulla ul cū aq̄ suffici
 ent bibe r̄ continuo hebit lac p̄r̄ r̄ op̄m̄ū
 sup ouibz. an lacte deficientibz. lac exuciat a
 gallic. oriente sole h̄st̄r̄icum lapidē eaq̄
 quā iouilia c̄r̄t̄ asp̄gat̄ r̄ m̄ ualibz. r̄ si labr̄ā
 tibi h̄ fecit sanabit eos 7 fecūdiorel. hebit li
 d̄rḡ d̄r̄ q̄ p̄p̄ua mala r̄ r̄p̄al r̄ obliuionē
 d̄r̄ oibz. homibz. Nam quoz eū cōsecr̄ū p̄r̄
 raunt hebit ut m̄f̄a septimū est. r̄si ostende
 ut regi ul alicui p̄r̄ari malef̄ā ip̄a mobili
 uione. ducit. r̄ culpā suā multitudinez.
 obliuiscit fac. genod̄m̄ quo; fac r̄ p̄at̄ r̄ effi
 casē r̄mp̄atorem. r̄ sup suadent om̄ibz. hōi
 bus r̄ d̄o p̄amabile reddir 7 sacrificiū si d̄o oba
 lere p̄p̄at̄m̄ deul miribz. ulul gratū 7 ueni
 uolum. om̄ibz. facit eū faciācōm̄ resistit
 q̄ portans nūquā f̄alēnabit gratū 7 d̄r̄ q̄ re
 nay 7 r̄p̄tencia iudicūl s̄r̄ ferent̄ p̄f̄ar̄ r̄
 c̄ul uincē facit. **De sigillis cuius lapidis.**

Ist quoct̄ lapide si iuenit sigillū scultū i
 quo sit equus alatus qui d̄r̄ p̄galus op̄a
 m̄ ul est militatibz. 7 in c̄p̄st̄r̄ bello bellā
 bul p̄bz. n̄ audacā r̄ uelocitate. 7 d̄r̄ eā u
 bare equos f̄erent hunc lapidē sup s̄r̄. acō fi
 sione r̄ acc̄t̄s 7 firmitatibz. h̄ic 7 p̄st̄. aneti
 r̄ bellor̄ fons. r̄ fons bellorū. **De hercules.**

Si iuenit lapidem iquo sit halles ge
 nuflexū h̄ns i d̄er̄a m̄sū canē ul da
 nā inefficentē leonē s̄i aliq̄ aliud mōstrū
 si hunc lapidē ip̄d̄st̄ bello h̄it̄ uicor̄ ex
 tit̄ h̄ic eū lap̄ pugilibz. singulare. p̄f̄idi

Si iuenit durlo r̄ sp̄ete. Sim est.
 lapidem in quo sit uul 7 r̄p̄r̄ul di
 uident in sal uulsi h̄ic reddir hominē altū
 f̄r̄t̄ ip̄posito in anentē d̄o r̄ h̄oibz. placētē

Si iuenit lapidē in quo **De saturno.**
 sit saturnus scultus h̄ns i d̄er̄a ma
 nu falce h̄ic lap̄ reddir f̄entē s̄e p̄c̄tē cū

procellat sp. dicitur dū cum hūit. **De mercurio.**

S iueuul hūil alal impedib; r iustitū
māu ūgun spēte iuolurā qui hūc
hūit cūta hūndat lāpā r fecundia ut nēo
pōllit ei resistē. pētia gaudebit lāuitate
grāuēre d; r omī pōpulo. **De andromada.**

S iueuul lāpīdē in quo sit andromada
q̄ hē cūel spūsd; r manus remissā.
hic hē pētia r concūaliande amorē ut nū
liet r nebulone; r adūctō; **De cassiepa.**

S iueuul lāpīdē iquo sit cassiepa.
iurga in scūtri hūil mānū lūal ad
modū crucis exēntal r tūngūm icapitē cū
cūchedri hic ē solam post laborē. requies
p̄ infirmitatē. hic fessā r debila cū pētes
ip̄sā lūuitate custodit. **De spencuro.**

S iueuul lāpīdē in quo sit spencuro
qui hē spēte cētū cū caput dēx
māu r iustitū cūda; hic sū gestūctū.
sū bibitū lūat hominē aueneno sup̄ eo.
m̄ p̄ndūm sū post. **De serpenē.**

S iqueul aliquo lāpīdē spēte ilcultrū
iueuul hūit; sup̄ dōctūm nūā r sup̄
cūda; corūū. qui hūc lāpīdē hūit omīb; hūm
dabit tonul erit; astūctū r p̄ndū; cē fu
tura. creditur hic lāp̄ resistere dī nocuo cō
lori. h. n. hē acenēu. sub quo murtū caput
sūū. r cūdam dūgit us; ad cētūū. **De jo**

I n lāpīdē sicut iupit̄ hūil fēma hōis ue.
r caput anetū si illū hūil ab omī dīctūm dū
gēnt. r si aliqua p̄ciētū imp̄tūbil; **De cētūū.**

S iqueul iueuul lāpīdē iquo sit cētūū
hūil in sinistra māu lepore suspēdit cū cū
tello in dextm baculū in quo est testiola. fēra
cū lebetē suspēdit. hic lāp̄ reddū fēntē se p̄
tia lūuitate. p̄dēt r iū dēt ē dētūm ē qd cē
tūū hūit magē achillū eo qd hūc lāpīdē
i māu sua ferebat. **De lāctio i mod; caplūle.**

S iqueul iueuul lāpīdē iquo sit lāctio i mo
dū caplūle. fēntal hē. hic lāp̄ reddū fēntē
p̄tia dē ornātū r facit eum gētūm d; r hōib;
h sequatur eundem magnū scarpionū. **De ceco.**

A ceul iueuul i fine p̄sētū hūil magnū
tūb in dēso. r in uenitē aliud r spēntū cū
p̄tē cētūū sup̄ p̄sētū. si queul hūc hūit erit fēly
i māu r dētū. p̄ndēt r amābilis r si qua sibi
ablāp̄ sūnt rēp̄abit. **De nau.**

E t si queul iueuul lāpīdē iquo sit nau
hūil uelū altū r exēntūm r omī nego

co supior erit. **De lane.**

S iueuul lāpīdē iquo sit cūl qui ē in
leone. cū leo ignēe sit nātūre r sicc.
fu tūū ydropūm nō p̄tmet cētū p̄tūl cē
cūl mōrtūl nō ē nocēnt. **De p̄sētū.**

S iueuul lāpīdē iquo sit p̄sētū r dēx
māu cūlēm r i sinistra caput gōigū
nūl hic reddēt fēntē se r iūā a flūmē acē
p̄tate r ab iudā r ab omīb; dēmōib;. **De ge**

S iueuul geminō; ul aquarū hū cūlidi nūmū;
r acūl. r cētū cētū hū p̄cūl dūbio lūbāt
fēntē se a fēntib; quartūm r p̄tūlū r faci
unt d; r homīb; placere. **De cētū ul scarpionē.**

S iueuul cūctū scarpionē ul p̄sētū illi
fēntē sūnt r aquarū r dōnālēs dēfēn
dūnt fēntē ab ecnēa r cētūā fēntē. r cū
lōnē hū sūnt cōlēcū p̄tia cōlēcōne. **De**

S iueuul lāpīdē i quo sit luna ul solem lūā r sole.
r lēntū lēu alio m̄ ip̄ sūm ille p̄tia cō
lēcōne cōlēcūl ē sp̄ fēntū illū cētū r dōnāz
mā dūct. **De aquila**

S iueuul lāpīdē iquo sit aquila qui p̄st
cap cōno ille lāp̄ cōfūabit tibi uetere
honore; non o; q; aqūm; r. **De agno.**

S iueuul lāpīdē in quo sit agnūl qui p̄
est aquarū ille p̄cūl dūbāt dē p̄lū
si rāfēntē quartūā. **De iugē cūp̄ l' cap cōno.**

I n quo cū; lāpīdē iueuul agnē r tūū; r cū
p̄cōm hū lāpīdē fēntē sūnt. r iudōnā
lēt r cōlēcū p̄tia reddūnt cōlēcōl al; p̄
noctā. **De anetē r leonē r cē.**

I n quo cū; lāpīdē iueuul anetē. leonē. ul
lagūarū. ul ignē sūnt r cōnētālēs fū
cūnt fēntē se f; o; d; r hōib; r lūbāt cōl a
fēntib; cōndūm; r ab ydropū. r reddūnt cōf
fūcūndō; r iugēntō; r. **De aspīde. Corūū.**

S iueuul in rāspīdē cūū. ul uenatōrū ul
cūctū ul lāpīdē ip̄ sūm ille hē p̄tia
rē cūrandi dīmōtācō; lūmā cōl mā
cōl r iuoctē mūltā rēl acq; fēntēntō; r. **De aspīde mā; r**

S iueuul rāspīde mā; r armātū. aut iugē ul p̄tūl
stolātā cūctē cū fūlā tēntē lūū p̄
tia cōlēcōne cōlēcūl ē p̄lētū fūē gētūntē
r fūcūl. r p̄tēntē r omīā p̄tācētē. qui n. p̄tāc
apūcā nūquā iugētū nec nouit. **De rāspīde.**

S iueuul lāpīdē rāspīde r ieo lepore lepūl
ilcūlū qū dīmū cētū hūil. r al; aliqua
dēmōnīcā umbra ledi nō p̄t.

S iueuul rāspīde ē homō. hūil i māu homo

luna palpani hic reddet feni se potete rpn
apf tenuioles r placatof. **De oron.**
S iucius lapidem in quo sic oron. hui
m. mu. sua enlem qui em fine tauri r
omni bello car mctor. **Explicit.**

P In cap. lib. d. d. ofone ficialia lapidu r eoy uali
aulsp equid euagari rarb; r eoy
si licent leq; gdmu pmit illu p
tam ipune defcende pui recu col.
cous ficialia admabini pascencef ocalof
graticofli decorib; euclitangl augmto. in
lu nar; dylggar idelincul affcul fublimu
co ggarq; no nu qua luminu ad etiam dml
ho gant r aduenat scupita liccia pdat
huul opul doctama. q. pphici fiunt tradico
ne cogesta. **De opaconibus albu.**

M antiphane multisp modis plar seu
margaritit iucum ampliat doctum e
pre paffina huc gdu duxim ifereudom.
accipiatu ruz mmine ple quar copiarep
tur ubi; emeur libit r coficiatur ad mod
palle ai acco limonul aut melangoli no
plene manuy. dmitatur g sic r quor fepe
nario purgant a forde q sup nalar h ficia
do sp fine au; septenaru us; ad. xv. diem.
pau no aduulatur cil par tale purgati r
puluerari; fubaliffime r cozndo cil pu mal
lagil imachar. pmandel g digital olo ro. q
da; malla formatur ple ad libit. ficut; ma
hacatur cu feat pora mudulhuul r fic fice
tur ad abm iloco no hu do epy iduante fue
tant r ipul feat icellno eduli bu loco pna
tur ruz me puu r puu fiat una ligatura
e filo r fic fit fole ficeatur. Cu; ficente fiunt
remoueat fuam r icellnu ab eu; dem mur
tar i uentre rice. r ipa rca ponatur ipa rta
ordacea fit fule ita uo rca coqt i furno lo
ge ab igne p repul decoc. r capota pasta de
inde ai execta fiur defurno eliciatur ple pre
dce stat; dent pipioni ad comed. fuer au
pipio uiuul p spaciu vni hore qua elapl oc
adat pipio r exeo ple cubantur. r pondant
r ftamina cu; aife maderco r purgent in eo
r fic fuerit ad ully. Scim au qd impdar acco
no folu cu; h; r folide ple amane us; adueff
cu; dullohuatur nec folu ple. h; r coclee dim
ocular exquib; ut id pml uye r ftam mo
du prunt artificofe formay. **Uruul r**
accu r pulpa mariffimi cedri abli cozta

b; marmoreo duriffime cozant r mca ipa
nu forte nouu r mudu ut omil liquor expri
mar p copffione. fortiffima imort rpe no li
quor ponat i apulla nita r qd r pmo malag
ma fup flur rca d apulla ponat ut tam ipi
fundu no ragar h aliquantulu fup pendat h a
pulla bu capta ponatur ad fole dieb; amcu
rarb; d foluat qd rca r rqi mucago reddat
qd est fca flur extrahatur mucat pda r po
natur imortu mar. buxco fit tuxco no au cu
po huic acce mucaginu mulceat argi fpa
rallina q no potuit raur foznace r flum
limli r guma alba corallul albul leporinu
r uulpiu coaglu lactificia r rmalu rardi
r capfic lac r uaccinu albe cul r eq ur cueta
fit gmyta diuq; decta rntent r malagma.
fp addendo pu d liqre gume poidde d h ma
laguna fiat margarice puelle ponedo itepo
re foznacal p dual horul ur ad tepore fit fit
rueto rntent idurice. pfoctur du fiunt r
rcahuat feat pzanul ne rca fca foznac obcu
rent. pqua no fuit p repre idurice fua co
fir mace ponat r pmo lineo rico lauent r
laponata fca. d laponc gallico feu quoh alio
poprio dilfoluco ai aqua copida rulu refue
tur. **Amplul coz e a qd.** ficutur uicoh pi.
r ul. r uye uelle ponat ilacte bubalino dieb;
x. m fundeudo cozdic de ipd lacte rca don
pmyta oia r pinguedie fuit foluca. quib; r
mox adicatur duplu argi u. r albu ou
rca candida. ligat ad pond uicoh. fpielat
quor tenuiffim pulul eul ad pondul ad pon
dul uicoh r argi u. adicatur q omia cu r mal
faredicca fiunt fier u vmonu. **Uruul**
ouoy calce albu cozta qru dant r malay
tur rca rca fiant ur q malla ul pasta. e. ouo
ru albu eda mufcoar cu pulue tenuiffio ur
piffimu parte r cellu quib; addat m cur q
cu exeo bile pnt. dem gluce abuliffim fca
ex albuliffima gna r acco foluca huc aduul
ceat gmy r noi don malla fiffa piffio r pul
uere exficcata reduc. fic; rca rca ad fiam
ul; ad candore hic pulul rntentat oia coz
metalloz r pocul r paffim r qd exeo fit pco
fil cu gulo rcula gmy r rca rca ai ouora
albu; ad pasta r malla uala eballina pfi
cit Paola. ficada. r hie olle cozda marga
ritul quoz hac lapidel ai m paoliffimof r
mla coloref uniformel pur e mixta coloz.

quodam in agetur ucy coapilabile lat ian
 dicitur uux aliq in lra. Jacca uo gumati coc
 rura si dmittat erit luadu opul obriuluz
 idellu p qua d malla lapidam tū hie plemz
 uim fiet q uic iacno simile. **8 opone au**

A uerū uo lapidul cui mōne nō **rei lapid.**
 hūmū h est docēna iūllima. sal opa
 mi 7 auctipigūta optiam ptes equalel sup
 ce leparum cōtūtur p opac. dem itūmō
 olle tūe pnat sup ficet vna sal 7 auctipig
 nūi alia ipa olla tūa b iūmūmēc formisē
 ac dem sublimetur. suauē dōn iduer ne
 beuē tūmalla gūat. ipa qstō post pnat
 pondul. 4. 3. exista cō fōne sup. 10. 3. ma
 chalice iūllime sicq cō flōdo fiet lap.
 colūsal aucti qui pūctur ab radt 7 in for
 nace pū ut uir. fiat ut exco uala p li
 vūl 7 opūl gūā **8 hellid. 9 pē. 10 bito.**

H 8 cōpōne helidra nōc hūmū pūac
 tūe nā docēna tūde cū mē phol d ipi
 cōpōne multū fūit a tēnācō. Alū f cor
 rīcel 7 pūmūcōz maloz lūmōzū pūora
 atq 7 m. uōm cūngloy atq cedroz hē
 lūze. scōrā sandū oīl. uūl. cā. cū falli
 ul dū lūmōnūb; 7 ipūy accōsūmūb; sal
 lūa quoz oppar cōpūā ē āmōiācō cūno
 z gūma b mōl 7 auctū uala cū corallū et
 auctūcella cū pū quā tūate lūmāc 7 dū cō
 sū dōo quā tūat 7 opūno uūo rā. sic ut opac
 tū d p ear chqūa sal dem mūdet utz alū
 m cū tūcūo 7 nūc sub cū d pūate suscep
 tū. nō dūo iēuēo uale nō stāguatō decar
 cō fiat istoz oīm lēnta mēdiocēl ab h; fū
 mo. p quā aū decoctō fōā fūit coler 7 de
 pūctur ad mod. h g eliditū v m pū
 7 uolēns 7 oīm b; albūmūcū erit aū fozā
 rēffīcīē si floy oīm cocoz 7 ar nōz ru
 bōz sub rubōz 7 sub rubīgōz rufōz
 7 sub rufōz cō tēd nēl. sūmūa p dāp ad
 auctū fūit. **Compositio topaci.**

T opaci quoz artificio se format
 h mō itēg pūhūl albūmūcū dīne
 pū fūmāc ad lūbīcū h dīstēpētū cū u
 rēllōuoz 7 albūmūcū auctū 7 sic dēficīcīa
 pūstā 7 pūhūcū tēnuūllūm redīgāt. 7 addē
 dō lūngūū clāssīl vū fū dūūy 7 uale de
 qua fū eliditū 7 ucy cūcū. mā. 3. ucy
 dīstēpētū cū oūoz uūcūllūl 7 albūcū cū
 dīstīcū ut fiat. A. adūcō dō sp lūngūū elā

sim rale. rucy; cā 3. octauo redīgāt in
 mallāz h mūxtūm 7 qūo fiatq; exca qd
 cūz opul libūū. an idūuacā qpacīdūc
 eūsdem. dem cū mīzā cūna clau rēcētū
 vīno q; acūo pūctū nūmūl 7 odorīfō pū
 rī mīlūū suscepal opul cū h malla fōz
 tā 7 m dūuātū dūctūl p nūmūq; sū dēllē
 cūcōm cōtūr 7 pūctūcū tūcūm clau
 rātē plem; ipm m dūuādo tūllre ex
 bīcēm tōpāc nā i fīoz nū. pōdē. clāntā
 cē. pūctūcūllē. dūuāz p mātū 7 iū
 olābīlūl flāmūl auctū flō. **solo quid dūmēri.**
 ul adāuātē dōmābīl. **Choz aū duozū**
 lapidū areffīcīalū cōlūū 7 tōpācī. sīgū
 lātē. 7. 3. erū rīcūcū cūngūūat 7 cōcōcū
 ipū 7 auctūcūlū p rēlectū. dem i auctū op
 tūūl. p mū acq; p mū cūngūūat eādē
 p pōzōne fūcūūū 7 iouē d pūat 7 d pā
 rū qūūcū rīlūnā. est 7 tōpācī ā qūo ā f
 cūuēcō pūbīnū 7 salē auctū gūcūl 7 sūmū
 sūo magīllūo fūllūl. **Est 7 quidā lap cō**
 cūl qū b m cōpūūcū. sūllūūūl m. cūcōcū
 uūcūl lūzē. scōrūū. rēuārbāz rēuūpō
 cūcū sandūcū cūm. cōrīcūl māllū. cōrīllū
 cū. 7 alū. cūngūūoz lūmōūl auctū lūcā
 cōrīdē 7 lēnūūū. cūldōmē. cōrīcū. nūc.
 fētū oīl. dōcēl oīl. floy oīm cocoz 7 oē
 aū. 3. 2. oīm istoz pūllūl tēnuūllūmūl
 cū oūoz uūcūll. ad mūxtūl q dōcōgūū cūq;
 tūr dūuā cūna ul sub cūna pūl ad dē
 fēcū fē decoctā dēū cēthācū u dēllē
 cūcū h cōtū 7 lapīdū tūllēū. hīc lap 7 sū
 tūllēcūl 7 gūūdūl ad solēū. **8 cā marmozē.**

F ur 7 lap qui dō cōmūmācūmōz. h mōdō
 gūgūūcūl flāmūl dūūū. sūcūlū 7 cūūl
 pūllūl. 7 lūb; pōnātū 7. 2. auctū. 7. lūb; uē
 tūūū cōllō 7 aq; lūb; 4. h cōcū bullūcūl
 7 cōcū gūūllēcūdo cōcūūcū fīcēq; cōmūmā
 cū. pōllēq; cū aū sūā rēuūūm sīgūllū
 q dūb; m p mī. **Compositio carbūcūcūl.**

C arbūcūcūl quoz h mō aplūūūl 7
 pūūūū. acōpūūū līgūūū rālc cū
 dū 7 mūūūfīcīācū 7 p lūūūcūl sūb equā
 lūūllūū h cūūcū rēdēzātū m dōcēlāūc
 7 lūpūūllīcīācū. ac 7 mēūūūzātū. u b mē
 sūūūl 7 pūllūl cōllūllī tēnuūllūūl addī
 cō sūllūūcū vūūo cū alūūcū mēūūū 7 oīllē
 sūpīc; sūcū 7 lūllē pūūūūū 7 sēū cūpūūūū
 sūb pūūūcū rēcōpūū ad mūllēcūū mālūc

p̄dē ad quartā p̄tē ipsius. h̄ oīa decoq̄t̄
ad mod̄ anabru r̄exibit̄ uzit̄ur quale n̄
quā ē uisū. dem̄ cū puluē mē purissimū
seu lactim ul̄ emul̄ qui d̄ uicūto liquore fi
li aut̄ vni diei p̄cessit̄ p̄ candore audū li
quonū emul̄ in massā redigit̄ r̄icat̄ in massā
lapidam. exbit̄ ḡ carbunculus admirabil̄.
r̄ p̄mittit̄ r̄aborū balancij. **H** est̄ p̄ ab
igne quoda p̄ho mēte sic desep̄ta ē. si re
p̄tō dca sup̄. ēbi atq; quat̄us. Erenouata
modū om̄ia clarificat. plus si suscipiat̄ ta
le audū mūdificatū. et pl̄mūch̄ equū p̄
dibi p̄na. ḡ curio sup̄ ad mēto sub eap̄a
ritate. h̄m̄ m̄cto donec deficiat̄ perit̄us.
Ser̄ septena sal purgat̄ seu r̄balari. p̄t̄
ad mixta maḡ r̄borat̄ istud opul̄. h̄ mix
tura fac̄ p̄d̄sum doniq; quida. p̄ collent̄
v̄s̄it̄ur p̄nde seu p̄ao. Impulla mēta forā
sp̄llā; receptul̄. hic puluū r̄epidul̄. ḡrub.
exponit̄. p̄llia sicca luto sel̄ atq; bil̄ in sic
olla. sic ap̄ulla r̄ogol̄ accipiat̄ r̄epidol̄. don̄
multiplicat̄ sim̄ol̄ excocti coloris. Walla
t̄ nullol̄ m̄d̄iq; p̄v̄h̄icat̄. f̄ra f̄ra luto a
reat̄ qd̄ h̄ebit̄ur mē. excedens ut̄ h̄ur̄ ar̄to
uelut̄ uiclat̄. Castali puluū tenuissimū ad
ditul̄ illi. p̄mal atq; m̄m̄ r̄e fac̄ ex m̄d̄a f̄r̄i.
p̄manit̄ n̄se diei. Sanguis ut̄ ipsū defluat̄
hic m̄ueul̄. S̄sib; excludit̄ emul̄ croceoz; colo
re. f̄at̄ ut̄ in globul̄ massā sanguinea.
Elicia coq̄tur aq; h̄ imp̄m̄ficat̄. pur̄cat̄
dū n̄tē fac̄et̄ nouā. Nam carbuncul̄ atq;
baulac̄ n̄tē p̄d̄sul̄. ex̄o r̄at̄at̄ ē d̄. car̄
oz̄ h̄t̄. Sic r̄elut̄ h̄t̄ p̄cū l̄or̄at̄ q̄ ip̄a.
h̄ mixta sic v̄n̄. Et qd̄ des̄p̄iat̄ ex̄it̄ effi
cat̄ur. Si mixtura sic v̄n̄ coloz; q̄ flama co
r̄ul̄ant̄. f̄at̄ massa m̄m̄ candida sic glo
bul̄ r̄ip̄m̄ficat̄ r̄aqul̄ excocta r̄ep̄t̄; ex̄it̄.
v̄no r̄esplendent̄ r̄el̄ p̄cōla l̄at̄. Sic q; qd̄
i m̄l̄do p̄d̄sul̄ ē r̄h̄. R̄elut̄issima d̄at̄ p̄h̄
stud̄io. Nullul̄ om̄e qd̄ ē alij cur̄oz; fac̄etur
p̄f̄ia h̄at̄ doct̄a r̄eare l̄at̄. **H**ic r̄ qui co
culla r̄ubica d̄issimū eligunt̄ p̄n̄tes ēū cū
sup̄d̄o aut̄ simili puluē quouū d̄at̄ r̄oloz;
carbunculi. **A**mplius r̄ in h̄ ope p̄t̄endit̄
h̄ana cup̄tal̄. c̄tallul̄ n̄ā; mollificat̄ pur̄
suo loco docebit̄ur. dem̄ aceto for̄t̄illio pul
uū sup̄d̄ent̄ aut̄ lingul̄ d̄em̄ m̄cōtur la
gac̄ dem̄ c̄tallo p̄d̄a in p̄f̄at̄o aceto pon
tur r̄ad ignē sū fumo inale uic̄at̄o coopt̄o

m̄d̄iq; cum dū decoq̄tur quouū r̄oloz; d̄ca
tur carbunculi qd̄ cū s̄m̄ f̄it̄ ex̄it̄ r̄ in
aliquo r̄epidario ponit̄ ne c̄igatur̄ aut̄
ul̄ afugore. cū r̄ed̄m̄ta f̄it̄ suo m̄ ex̄
ḡtur r̄p̄llitur. **D**ic̄ aut̄ r̄eb̄ten̄. t̄enba
y h̄en. qd̄ p̄t̄ accepit̄ d̄ r̄aba in sal. q̄ ex lapi
de i d̄alēsi elicit̄ur ad pondul̄ v̄n̄ anob̄ie
mixta cū p̄nde. ḡ d̄n̄m̄oz; p̄falli ar̄ta fu
liq; r̄ex̄it̄ m̄d̄ r̄el̄ m̄r̄abil̄ ad m̄ltar̄ car
bunculi. **V**idit̄ r̄ qm̄ si s̄p̄h̄isticat̄ n̄ mo
d̄at̄ accipiebat̄ v̄n̄ū r̄. r̄ p̄r̄ent̄ r̄aba p̄alp̄
tū ipsū ut̄ ex̄p̄e f̄actur̄. d̄ik̄ nebat̄ ab alba
h̄ r̄ba cū puluē olinū. aut̄ r̄eb̄atur̄ oīo quo
ul̄ sola sup̄ficat̄ r̄ubica remanet̄. h̄ dem̄ sup̄ficat̄
et f̄r̄angebat̄ur p̄ f̄r̄ustū v̄n̄ m̄a q̄ f̄r̄ustū p̄
p̄p̄at̄m̄ lapidul̄ d̄bit̄ r̄ed̄igebant̄ur r̄ formam
carbunculoz; puoz; h̄n̄ ḡ carbunculi si sic col̄ no
m̄m̄at̄ h̄icac̄ ponat̄ur r̄am̄ul̄ r̄monul̄ibul̄
sup̄p̄t̄at̄ ul̄ c̄onueniētib; solul̄ splendebant̄ r̄
r̄ard̄m̄ r̄uloz; ut̄ f̄ carbunculi uideat̄ d̄no.
ex̄ h̄ac̄ nec m̄ sup̄ficat̄ r̄ubica n̄o n̄ūqua p̄cedo
bat̄ur ab alio. Contra n̄ā; p̄nebat̄ur r̄ f̄ollu
la carbonul̄ acc̄t̄ r̄ sup̄p̄t̄o alio carbonē n̄uo
flabellabat̄ suauit̄ quouū r̄otū r̄ed̄igetur̄ r̄ v̄n̄
em̄ sup̄ponebat̄ ei sc̄utella r̄ira p̄ am̄a et
sic d̄m̄uerebat̄ quouū m̄tē p̄dem̄ r̄efrigidat̄
ēet̄ suauit̄ m̄o subito ex̄m̄ebat̄ dem̄ p̄llie
batur̄ r̄eat̄ r̄uloz; p̄ulebr̄imo. **C**ausul̄
ad lapidul̄ r̄. r̄ol̄ r̄alul̄ coct̄a sub nec̄e pul
uū r̄ubica d̄issimū r̄egule tenuissimū sep̄llie
coct̄ul̄ in aceto ac̄t̄imo r̄all̄iguoat̄ cū ad ḡlu
tinacōm̄ ad̄n̄ctul̄ f̄ur̄ ap̄p̄m̄ ḡm̄a q̄ sic r̄
urna decocta laora r̄ubica d̄a m̄m̄ ex̄hibi
r̄luada qd̄ puluū r̄ob̄at̄ul̄ aceto sep̄ul̄ ur̄dic̄
cū est̄ qd̄ m̄l̄deat̄ p̄m̄m̄ anabru r̄ conḡluc̄
nec̄ur̄ cū p̄d̄a ḡm̄a ul̄ cū om̄ albūe ar̄do
ul̄ uic̄o r̄ c̄o p̄st̄ an̄ aceto r̄ aqua r̄ubica d̄issimū
ma d̄ ligno brasili puluū r̄ato r̄ico decocto
ex̄hibet̄ur ḡ em̄ac̄it̄e ad h̄ibit̄o h̄bi mod̄i
co d̄ puluē tenuissimū fr̄ugneo. p̄ qua h̄ec
massa f̄it̄ r̄durata puluū cū h̄ic fr̄ugneo
m̄ coct̄a addatur̄. **S**ic aut̄ sup̄ r̄engim̄
si puluū id̄ cū pl̄abi p̄t̄ r̄ r̄ignū calidū h̄m̄
tura p̄t̄em̄ com̄mixt̄ f̄it̄ cū m̄o r̄. p̄ sal
uā ex̄t̄incto r̄ albissima coct̄a coct̄ul̄ f̄it̄ si
cū olla cū ap̄m̄ r̄ogelone f̄r̄ustū h̄m̄
litangro. si uo magna addita f̄it̄ ip̄i pul
uū p̄m̄m̄t̄o sub p̄m̄t̄e ul̄ ex̄cedent̄a
f̄it̄. ut̄. si magna d̄n̄pla quā n̄t̄e sup̄er ul̄

n amphori cur ipm opul efficiat r lucid? Obs
 uand au thuf ur taceo saluginato nimis
 huam capilli seplissime bulliat ur r wb au
 gear r uboz ipm aceti ex n sic ru ut massa
 lapida conhar ab urz. si m quisqua ogelare
 uoluit ad decoct cõm albiue pmu r aq rubi
 cãda decocto p cocto r ptremo sli decoquãdo
 p acy comodus obtineb optatu. Et au d pul
 ue rubicadissime regule sup dcm e. w obpua
 r dy semoni decunabrio seruo mag. sanguine
 drunonil anuicella iudicia rubo sundilo hno
 brasilio. pte lapide cinneo ruboz corallo pl
 uslm omi hõz puenatus ur dem est equa
 nslum suscepul r comytul ai albyniie crudo
 exsiccat. a. r puluizent r uerent. dem ia
 ceto salugineo nimis aci ubi sic lucidilla
 gima soluta coqtur rubificato quod aceto
 pcolore que gestoz hui opit sup hũndare no
 uent. sic p ost lu congelom transibit ia
 cietũ gnãũ. si orbimãũ. si tãũ sup hũn
 dant color rca p ualeat. sũo ai mco lapide de
 coctul fũt rfoznate fiet h gema lucidior
 ur balaucul. si icreta rusticoz rubigodulim
 ai et lap r lucidissimi. si libra urci lapidif.
 3. 3. anabru pduos dies decoctẽ fũnt r tãũ
 lib eul d urci aur ur. 3. 9. d cula mũdillie
 polica fũnt pduos dies r cord noctes aslidẽ
 r iũtãũ fẽrnate et n ur ur r ubi ai dillimũ
 ul langneũ. **C**amphul ad colozẽ eul d co
 gelonef mirabilef nol erredim ur i pre fal
 te lecta pateat nãl effẽul. sumatur g aur
 pigmũ r m uale urto ponat r supponat tã
 dem d angõ vi. qd dr haurant ur pduel. 10.
 repõitũ dissoluat ad igneũ ip uale bitumi
 nato. pca nũo sic fit p aqua rslaca distilletur
 eul aqua pmo candida. seqũa aucea. r uero
 ur dem totũ oĩd. pmodũ feces assupre ranc
 ad mod. p qua ai decima pte aq amide mas
 sentur rãnt r uale fieri collocaio rflugã
 ponat. coel ai fiat h dõ ad sũmũ amdoctẽ
 puenat. **R**urhu ai aq cala mcuri sblimatus
 mallet rigne lentissimo assectur. r a pulla lu
 ro obtinuta pũ r obtecat. h rãd fiat r daq po
 nat ad modicũ donec ptes haurant glutine
 tur itaqũd r opũũ lapidem ogelabit e ps
 vna culo. **P**lanete r. y. ptes inuat. ilunaz.
 hũl ai due p. r aq aluzadu rãd. coicũ. r ai
 dido fẽ p. 10. h omã fũnt pũca p. xlix. dies
 r equ uenit. soluan r um cõstallina sũ capi

cur claritate. ogelaci ur sup eul psuma cuiq;
 planete r. y. partes rũstoznat r luma. **O**z si hæc
 lamina ai aqua de pilul fca ad sũũ pondũ
 ad aquare quũ uelit. vna pars eul rũstoz
 . 6. milia. si uũ p quã ad aquata fũt dissoluã
 tur. qd ur. ly. dieb; effiacur ac dem ogelac
 pul eul una. 10. milia pũũ rũstoznat r lu
 na. **I**re de fece amide pars una sumat r eĩd
 aq pars una ai eul d modico cãtur phõũ ul
 dũ sicetur dem reliqua aq sup ita pars vna
 aq cooce supponatur r rubicande pars. i. hoc
 totũ. ly. dieũ spaco sub hũato ogelabit eul
 pscandã. o. o. pũũ p lãũ m solem rũstoz
 mar. **I**ẽ ad aq tur id ipm ai aqua cala pã dist
 soluetur r sũẽ; langũũ rãd r aq rubigõe sup
 ponat ur sup sic. rẽ ogelacũ alaband me.
 colozẽ assimũ eul pars. i. 10. milia pũũ ei
 eul ul planete p apue ueul r soleũ ueũ
 õũat. **R**urhu rcaũ scorpio confuic r dis
 rilletur ralembico eul aqua r oim scorzũ
 fuerur p fex collehar ia aqua sul r furno dõn
 exeat alba. h eãã fex ai equali pondẽ su oli dõ
 quat cẽnd donec sicetur. post h assectur rãn
 pulla ai igne fimu. sic. n. coaglabitur r lamina
 rubãũ. eul pars una. e. p lãũ ptes r sole rũ
 mutar. **I**ẽ si h eũ ai equali pte aq amide.
 deliacetur. conẽntur rponatur ad dissoluend.
 r pca psequãl lu oli adiciat. urũz dissoluat
 soluetur r rubicũdũ. p ogelabit r acinctũ
 colozẽ. dem ai aqua sũ aucea suffiac r pou
 rãit ipũ distillando ad aq tur r demũ ogelac.
 eããdãda rursũ ad aq tur ad suffiacũ. anp dis
 soluatũ r um solutũ fiet rubicũdũ. r quantũ
 aq cooce appõitã fũt rãd sue coel ad mũ
 ceatur id ipm p. ly. dieũ igne fimu r hũandũ
 soluan r dem ogelacetur. r rubigodũ. eul. i. lib
 . e. eul; planete rũstoznat r sole. **A**ccipãtur
 urũ; methacũ. d uuo. e. d lapill candidif. e.
 d lapide cõstallino. e. de lapide abreo. 20. ur
 r hũũ pulũũ. 20. p quã omã h sup dẽ conu
 sa rãbrata r massaci r fũnt ai rubicũdo co
 nũũ qd sic decoctũ; aneal r bũũ modicẽ rãb
 usilur nigro rãcto sub rubigodũ diligẽt rã
 nũũ coquatur r aq coquatur oĩa r gãmẽ dõn
 sicetur r olla dem rãntũ rãlũmũ ai q
 dem frigit exharur rã fũstũ rubigodũ erũq;
 iacietur rubũũ nulli sedy r pũde r colozẽ gũ
 n sic adamãũ nichũquã lete pũt. **C**ũp
 rãctũ scorpio ai modico alũũ r aq coquar. p

mod' sequitur & calanet ossa ac r' canit cu alu
mine. hanc. de m' sey candida aq' pul' extrac
ta cu aqua sal' distillata i' cubano calanet ac
tendo sicando fiat g' m' d' ut sup' rursus. Dau
r' pigro postqua' r' o' h' r' aqua h' ur' distillata
calanadu' d' m' ac tendo p' r' r' deliccando cu aq'
cuius clauellati qui fir' de cane m' d'ificato cu
bruo ad solem r' h' acro r' ai aqua alim' adu'
r' h' ur' m' r' edo. donec h' r' r' adidissime f' ur' e
reap' ur' de m' p' ur' r' calat' ossu' r' aq' amide
p' l' a' t' r' .ix. die' sp' ac' sub h' um' adu' soluat' ur' .
p' l' r' o' l' i' amidi. r' r' eul' d' r' ale. alia p' f' ur' die
cu n' uo sub h' um' adu' soluat' ur' q' de m' r' g' el' a
bunt' ur' . r' lamina' candidam cui. r' . p' l' . o' . cul'
liby planece p' cel' q' u' r' . r' l' un' r' . r' e. r' p' l' r' ubi
cunde cal' e' equali p' r' e' aq' rubi' al' de p' cel' . ix.
die' r' ad' aq' ur' id' ip' m' sub h' um' adu' post o' l' i' ay
centu' d' ad m' r' e' l' . xl. die' r' al' ul' sub h' um' e' t'
ab m' r' g' el' e' t' ur' . cui' vna p' l' . 6. milia p' cu' pla
nete cui' r' r' r' r' m' ab' ur' r' solem. h' are' r' r' r'
c' adidissima e' r' allu' r' magnesia sum' ar' e' r'
p' l' . r' . l' . singloz alu' m' r' ubi' amidi ad pond' o' l' i' u'
r' ad pond' ul' al' ul' o' s' m' er' i' l' aliquat' ul' u' candi
du' q' d' quid' d' ur' p' m' e' r' i' l' r' focu' m' lapide' r' ad
y. p' . al' l' u' p' r' i' co' u' s' corp' ul' h' u' l' . m' r' r' ubi' o' d'
totu' s' il' g' e' a' r' r' edigat' ur' i' pulu' r' de quo pul'
mechal. p' n' ar' r' olla. r' olla inclibanu' . ex q' e'
r' r' r' g' a' r' a' h' ur' ex r' ab' ur' r' r' r' r' r' ubi' o' d' u'
r' e' r' o' r' r' e' t' o' l' o' m' i' l' p' a' o' s' s' i' l' i' m' u' . R' u' r' l' u' s' p' a' t'
h' om' i' l' aut m' l' u' s' a' . 14. an' ul' u' s' ad . 24. p' m'
l' u' d' ur' r' aqua. h' o' cu' l' ayone. de m' r' r' e' c' e' n' t' ur'
r' h' o' c' a' r' m' i' u' r' i' e' a' d' m' t' ur' r' p' n' a' t' ur' sub ale'
b' i' o' s' ad m' e' d' i' c' a' t' e' u' a' s' i' l' s' u' b' i' e' c' t' a' al' e' b' i' e' . 3. g'
v' n' i' palm' i' s' i' am' p' l' i' p' e' a' u' o' r' o' r' a' n' a' u' a' d' i' s' t' i' l'
l' e' t' ur' . de m' r' r' e' l' i' q' u' a' t' p' n' a' t' ur' r' a' l' u' r' e' l' . r' i' b' l' i' m' e'
t' ur' donec r' u' e' n' i' a' t' ur' n' i' u' e' u' u' r' e' s' i' p' e' r' i' d' i' l' l' d'
a' c' c' e' p' t' u' cu' equali p' r' e' q' u' i' l' l' aq' s' u' p' m' a' r' m' o' z'
b' u' f' a' t' ur' r' a' l' l' e' t' ur' id' q' i' h' a' r' r' o' a' c' e' s' r' o' n' e' a' p'
p' a' r' e' a' t' al' b' u' p' l' e' n' u' r' t' e' n' d' o' n' a' h' s' e' p' u' l' r' o' s' s' i' m'
do e' x' h' i' e' t' ur' e' s' t' a' l' l' i' n' a' l' a' m' i' n' a' cui' o' a' n' m' e'
c' h' a' l' ad h' u' n' a' . 600. g' u' e' r' e' r' l' u' m' a' . S' u' m' a' t'
r' e' a' d' h' a' c' calce' p' l' . r' . r' ubi' al' ul' p' r' e' s' i' o' . p'
d' e' l' a' m' i' e' . 9. p' l' a' r' r' i' a' t' i' p' a' r' l' . r' . h' o' m' i' a' c' u' a'
c' e' t' o' s' i' a' b' l' i' m' a' g' r' o' t' a' n' t' ur' ad i' e' c' t' o' p' u' l' u' e' r' a'
p' o' n' d' e' ad . 6. p' r' e' h' u' l' a' c' e' t' a' h' o' m' i' a' s' i' m' l' d' i' s'
t' e' p' a' r' a' m' i' l' e' c' a' n' t' ur' r' p' n' a' t' r' u' a' l' f' i' c' i' l' e' a' u' r'
f' i' a' l' l' u' o' q' u' e' t' u' r' i' l' l' u' r' i' t' r' o' b' r' u' a' t' u' i' n' f' u' r' n' o'
f' i' g' u' l' i' . c' u' s' f' l' i' g' r' a' s' f' r' a' g' i' l' e' o' p' r' i' a' t' u' l' o' p' u' l' s' e' b' i' t'
J' e' p' d' a' p' u' l' i' a' c' c' i' p' i' a' t' ur' l' o' r' i' p' d' o' m' aq' e' o' d' u'

rilletur r' o' l' m' r' u' r' s' u' . r' u' t' u' d' o' h' i' a' r' d' a' u' s' s' i'
ma p' e' a' g' e' l' a' o' l' i' m' e' u' s' r' s' u' p' i' p' m' g' e' l' a' t' u' r'
i' t' e' a' q' u' a' e' u' s' u' c' i' p' m' c' o' o' p' u' a' t' i' t' m' z' i' p' m'
g' e' l' e' t' ur' . h' i' a' r' i' l' l' u' d' m' u' l' t' o' c' i' e' n' s' d' o' n' e' c' h' i' a' r'
r' u' b' i' c' u' d' i' . S' i' t' a' u' t' e' i' a' r' g' u' e' o' m' u' o' a' r' e' m'
r' o' r' s' u' l' f' u' r' e' c' a' l' c' i' n' a' t' u' l' i' m' a' t' r' a' q' e' u' i' g' e'
s' i' e' l' e' u' i' p' u' l' a' q' d' e' c' u' p' l' o' r' a' n' o' c' i' e' l' a' d' a' q' u' a'
b' i' u' r' g' e' a' t' ur' q' u' o' u' s' i' s' i' c' e' t' r' a' n' d' a' l' l' o' c' i' n'
a' p' u' l' l' a' c' u' i' d' e' m' s' i' c' a' s' s' a' r' i' m' e' c' h' a' h' a' l' v' n' i' .
900. g' f' i' r' m' a' t' . T' o' l' i' u' r' g' e' u' l' e' t' a' u' t' l' u' m' a'
n' u' e' . c' o' c' c' i' q' a' i' l' a' n' e' p' r' e' s' e' q' u' a' l' e' s' c' o' e' n' e' o' l' i'
r' u' b' i' c' u' d' i' s' s' i' m' i' p' r' e' s' . 100. a' l' i' u' s' a' l' u' s' r' u' b' i'
c' u' d' i' a' d' p' o' n' d' u' l' o' m' r' a' d' p' o' n' d' u' l' a' l' u' l' p'
r' e' s' . 100. r' u' i' e' . 10. r' a' d' u' r' i' q' u' a' t' i' t' a' t' e' p' i'
l' o' r' i' u' c' a' l' c' i' n' a' r' s' u' p' . 100. m' e' c' h' a' h' a' l' e' s' p' u' l'
u' l' h' u' l' u' n' a' d' i' c' i' a' t' ur' r' e' p' o' n' a' t' i' n' f' u' r' n' o'
u' r' d' e' m' e' l' t' r' e' u' f' u' r' n' u' l' f' r' i' g' i' u' r' e' x' e'
h' a' t' ur' r' e' s' u' e' t' ur' o' p' r' i' a' t' u' . J' e' d' e' p' u' l' i' r' u'
d' i' s' s' i' m' i' e' l' i' b' r' e' . 4. s' u' m' a' t' ur' r' d' e' u' i' g' e' l' p' u'
l' i' b' . 4. s' u' p' o' n' a' t' ur' c' u' s' a' q' u' a' p' i' l' o' z' d' i' s'
t' i' l' l' a' t' a' s' e' p' t' a' c' e' s' . r' s' i' e' i' n' h' u' m' i' t' u' r' d' o' n' u' e' r'
t' a' n' t' ur' r' a' q' u' a' . n' i' g' i' n' . q' u' a' e' x' e' c' t' a' c' u' l' a'
q' u' a' c' o' c' c' i' r' a' m' d' i' d' a' d' i' s' t' i' l' l' e' t' ur' . d' e' m' a' l'
a' l' e' u' b' i' e' c' u' a' p' h' o' r' i' f' o' r' a' m' i' e' s' u' p' o' n' a' t'
u' r' e' u' l' i' n' g' d' o' n' a' l' e' a' t' d' i' s' t' i' l' l' a' r' i' d' i' s' t' i' l' l' a' t' a'
p' h' i' c' i' a' t' ur' q' u' i' l' v' z' . t' a' n' d' e' a' d' u' l' i' q' u' a' l' i' b'
p' o' n' e' d' u' l' e' s' t' i' g' n' u' s' q' u' o' a' d' o' m' d' i' d' u' r' a' d'
m' o' d' u' s' l' a' l' u' c' o' n' s' o' l' i' d' a' t' . p' o' r' u' i' d' i' d' i' p' m'
t' a' r' ur' r' a' d' s' u' i' m' e' d' i' c' a' t' e' a' q' u' a' d' i' s' t' i' l' l' a'
t' a' s' e' p' u' l' l' i' m' e' s' u' p' o' n' a' t' r' e' p' o' n' a' t' a' d' d' i' s' s' o' l'
u' e' n' d' u' s' i' e' . e' t' e' n' i' m' c' a' n' d' o' r' e' s' o' l' u' e' t' q' e'
i' g' n' e' s' u' r' c' o' g' e' l' a' t' u' e' q' u' i' n' o' e' u' s' . r' . p' l' d' .
c' r' a' s' s' o' r' b' i' t' i' n' l' u' m' a' . J' e' u' r' s' u' p' . h' i' e' p' u' l' u' l'
d' p' i' l' i' s' c' u' t' o' r' a' d' a' l' u' m' a' d' u' r' e' s' o' l' u' a' t' ur' . d' e' i'
d' e' c' o' g' e' l' e' t' ur' i' t' m' q' s' o' l' u' a' t' ur' . h' o' z' r' o' m'
a' q' r' u' b' i' c' u' d' e' r' a' m' r' e' s' o' l' u' e' t' p' l' e' i' c' u' h' u' l'
c' o' g' e' l' e' t' ur' . f' i' e' t' q' i' r' u' b' i' c' u' d' i' . l' a' u' e' v' n' i'
m' e' c' h' a' h' a' l' . 30. c' o' s' i' m' a' b' i' t' r' i' s' o' l' e' . A' l' i' u' s'
i' t' m' z' c' o' c' c' i' i' n' d' i' l' r' u' b' i' c' u' d' i' o' m' . s' . p' i' e' r'
s' i' n' g' l' o' z' l' i' b' . r' . s' u' m' a' t' h' a' v' e' n' e' c' a' d' i' d' i' s' s' i' e'
l' i' b' r' a' i' m' e' d' i' a' e' s' t' a' l' l' i' s' i' n' e' i' l' i' b' r' a' . e' u' l' l' i' m' a'
t' u' r' r' a' m' i' a' n' . 7. a' r' g' u' e' t' u' c' u' s' i' a' s' a' u' r' e' a' d'
u' l' t' o' . 7. 2. o' m' i' a' s' i' m' l' t' a' n' e' e' q' u' a' l' i' r' a' d'
100. m' e' c' h' a' h' a' l' e' s' h' u' l' r' e' p' d' a' p' u' l' u' l' . 4.
a' d' i' c' i' a' t' ur' . r' a' d' a' q' u' e' c' u' a' q' a' c' c' o' a' d' o' n' e' c'
o' i' a' f' i' u' n' t' d' e' s' i' c' c' a' t' a' r' a' d' e' h' i' c' o' m' i' t' u' a' l' e'
l' u' r' a' t' o' r' e' p' o' i' t' u' r' i' n' f' u' r' n' o' d' o' c' t' u' e' x' t' h' a' r'
q' z' l' a' p' i' d' e' o' p' e' e' x' e' c' t' u' d' e' s' u' a' m' i' n' i' a' p' r' e' l'
l' e' . R' u' r' l' a' c' c' i' p' i' a' t' r' e' c' e' s' . a' i' a' o' l' i' m' e' i' d' i' s'

collatū erit r aq. reliquū nō cū aq sal calae
 tur infurno figitū itetur h aqua. distillatō
 donec fiat limpida. deū calane. pl. i. r aq
 pl. a. sumat r hūmēt. 6l. dieb; ad dissoluē
 dū ponat siml; r argm vi. apponat ad pon
 dū. amidi r ipolitū. p. 20. diel ē h h m a
 dū. dissoluetur n. fece carū ipm p r e m o
 cōgelectur erit; lamia candida cur. i. pur
 d. r candore r hūmēt. amp h aq omde
 re r calae sumatū p r e s e q u a l e s s o l u a t
 r d e m c o g e l e n t n a v n u m e c h e h a l . 900. cū
 formabit r hūmā. Ql; h e x c a d a q o m d i
 da sufficēt ad aquatū sūc quous; dissol
 uat ur. s. q. sabre fiant r a n d e r h u m e t .
 p r o m o r e s o l u t o c o g e l e t . m i c h a l v n u e d
 omis cor; cōfirmat. 2000. Cū aq pl. i. r
 sp. i. ol. su pl. alēi cor; r a n t e m e p l a b a
 r e t o m o r t a r i o s e n p o r f u r t i c o s i u h p e r t a
 n o p . 9 . d i e l p a s c e t u r t u m d i u e n t r e e q r o t
 id h u e t u r q u o u s ; f i a t l i q u i d u . d e m g e
 l e t u r f i e t n . l a t a c l a m r u . c u l v n u m e c
 h e h a l . 200 q u a r i t o l e m . a m p l u s d e m
 a m p i g m r u c o c c u c o q t u r i a q u a . e i . a q
 o l e u d i s t i l l e t u r . d i u r h a c a q u a r o l o p n i
 r p d e u l p u l u s e t e q u a l i s u p o n d e a d s u
 g u l a y p o n d u s a q t u r r p u l u m d o s i c e t u r
 r i l l e t u r p h o d u t e m a d a q t u r a q a r a
 m a d i s s o l u t a t e n d o a l l e t u r r s i c e t u r d e
 d e f i e t l a m i a . a c r i p i a t u r i t a ; m i n u t e p
 r e l l a p i d i s p l l i m u l s m a r a g d i r c o r n e o l i
 p l . i . c i b u l l i p r e s . 10 . p d e e l a m i n e p . 10 .
 m e r u . p l i . h o m i a c i a q u a p u o z a l l e t u
 r r s i c e t u r p o s t i n f u r n o p o n a t u r d
 cū est r q u i i n l a p r u . e r i e t q s u e t u r . h
 s u r m a s o l o n e s r 9 . e x g r a p o t e q h u d e t
 t u r a l e r u p p i n n o t u m h u l o p u l e g d u
 t u r l i m i t e l h a d i p m l a p i e t e l r e c t i f i a t
Co p o n e a t l a p r u . p o r f u r t i c . h i h u e m o
 d u . l u m a t u r e p l u b i . s t r i g u . e r i r u l e r r
 c o c c e i n i s u a p a r i s u s c e p t e m e p u l u s
 t e n u s s i m i m u l t e a t i p a t e p a p u e r u
 b e r d e m r e p e t u r h c o r i z c i c e i c r u d a r u
 o l l a r i q u a f o z l i b r i e r e p h a d d i t e r a g o
 f e r y r a s h u n a r e t h u l h e c u t u s i u r u e
 c o q t u r u e o l l a f i e t n . l a p l u c i d u s p o r f i
 r e t i c u s u e m o l a r u b u s q u i e s t i n c o l o r e
 p o r f u r t i c o . p u l u z a n p o t e a d m e c u r a l .
 r e x p u l u e t e n u s s i o f e d d e c h i l o s t r e a
 t u r e n e l e n t a s a r p u l u m t u r a n y s a s u s a l

noia coctul ad mod sil ad ito lile don coa
 gulentur ronu fiet porfurtie r colore lap
 ur amestul obseurul. **D**operib; iudicad.
Translem quoz ad ornaru coloru iudi
 rducant unedu qualit r ipe nrm o
 pul implicet. citallina g lba purissima.
 m smaragdina optima. r natural. coeq
 ul. defacili cōtrectur h m. sal mecallinul
 cū capillul hūmūl r aceto coquāt acrimo
 duat r olla tētra noua durissima r fortilli
 ma eul colature adhibeatur gūa r uel
 alia similit pma r lucidissima fundū ut
 ligat ad ignē lentū r hū fumo q soluta r
 colata ponatur r iero uale aeno purifica
 to poptime tenuissimū cūalli puluul r
 r d i s s i m e t i e c t u l a r q m u d i s s i e p n o u i z
 p a n u r f o r t e c i d a d m u l t e a t cū e n e a s p a
 n i l a d u c a u s a c f r e q u e u l a g i t a n d o d u l i
 q u o z e s t c a l i d u l . o p a t u r r u e u a p o z e x e r
 u l l a t e e x m d e r h i e u l a d a r a g l o m d i m i n u t a
 t u r s e p u s s i m e h i p e f l r h i n e m o r i m u l t e n
 d o r a g i t a n d o p u l u e m r a d d e n d o d e g l u c e
 m u r d i q d s u p u l u e f i e c a i g a m a s o l u t a
 u r d e m e s t . a c e t o i t m c o s u m p t o r u a p u l
 u e m u d i s s i m o f e d r c o n d e s i t o a d m a s s a m
 s i c l a r i s s i m u m i n d e m e i q u e q u a d a r u o l u l u s
 u r c a q u a e l o p s s i l u l a p p a r e r a d d a t u r e o
 c i m o d i c u r r e l i d r u . s i n o m a l u e r i d e n s i t a
 t e m u o r i l i p a m d i m i n u t e g l o b o s i m e c o
 m a l b i n e c a u d o d i s t e m p a t u r a c e t o i n d i
 d e n s a t o d e g a m a d e c o q u a t c o e t u i n d u
 m y p m i t a l . d e m n a t a d i m i n u t a e m m
 d a r i t a t e m a n s u a s m a r a g d u l e r e a c
 c e p t a b i l i r a g a l u l a m e n u s . **H**ic d i u t o
 l a p i d e a c u t i n d i f i e t a r a f i c a l s m a r a g d
 a m p d l a p . i n d i m e c a l l i r d u r i s s i o m u e o
 h i e d e m e d e c a s t u l l o s i r m a c o l o s a e s t a l l i m a s
 s a u e l u t r a s p i d i l h a d p u l u s e a d m i x t u s d i
 a l i e u l . a d h u e u t e c u a e t a m a l l a t u l m a l a
 p h e a m e n i d e c o r u l . t i n l i e r i n e l o p s s i m y
 p u e u l e r o e t m i x t u r a l r h e l i d r u p p a r a
 t a s a p h a r m i n e m e t a l l i n o . **A**m p d u r e l
 s i m e a i g a m a d e f r a c i d o e s t u l l u a d d a t u r
 e i a s t r o n i e p o n d e q u a l e . l l a q m e a l o p o a
 t u r u e q s i y q p o n a t a b u l d a l i e l o p f o r t a r
 s i f r a m e r u e d e m u q d p o s s i t a d p b a n
 d u d i m i n u t . d e m p o n a t u r h o p u l i n u t a
 r a f o r m a c e c o q u e d u r a g i t a t u r f i o u e c i
 t o s o l u a t . c a c o d f r o q u o z l e n e t s e p u s .

soluta massa cristalli ad instar me^l cuncto ut
 uel hoc ad huc faciat ul' apullat. qd' ^{est} ^{ad}
 ad huc coq'ur amplius don' p'leu' ^{est} ^{ad} ^{no}
 appareat apullosa. cu' au' apparuit ipa mal
 la ia uidit ex' hatur ut ia comburi no' possit
 suo sub albidu' fuit id massatu' ponatur i
 eo solut' ad estimacoem donec exeat uide m
 mis' r'claru'. q' si uideat sic plene uide' facie
 re. qd' cum f'cu' fuit exibat in smaragd' oba
 bilul' r' exeo tuas poterit inde formari ad
 libitu'. **Est** i' alia sophistica smaragdi
 p'optima. sumatur equid' cristalli forma p
 libito r' mittat' in al' eneu' mudu' cu' aceto ac
 rimo saluginato sicut coquendo illud ne
 uap' exeat ac idem dimittat' p' dies. 10. aut
 plures donec sic acetu' recipiat condensari.
 quo f'co ex' hatur cristallul' r' susp'ndat' i' uoabo
 nouo me' h'ca p' r' u' l' u' g' u' l' q' m' f' r' e' a' o' i' a
 bi l' a' t' i' b' ; ad h'entem. q' r' i' l' i' q' u' o' r' p' o' n' a' t' i' n'
 f' i' n' d' o' c' i' a' b' i' u' t' c' r' i' s' t' a' l' l' u' l' p' e' n' d' e' n' s' t' r' i' g' u' l' a
 l' i' q' u' o' r' e' n' o' t' a' n' g' a' t' s' i' c' a' u' t' c' o' p' u' l' u' s' c' i' a' b' i' c'
 d' u' r' i' c' c' u' p' o' n' a' t' i' t' a' z' c' i' a' b' i' z' i' n' f' o' r' n' a' t' u' l' f' e'
 r' p' o' d' e' m' f' e' r' r' u' e' i' q' s' u' p' p' o' n' a' t' i' g' u' l' i' t' e' n' t' r' i' s' i'
 f' i' n' u' o' . s' i' d' e' o' l' i' u' s' . C' u' m' q' c' o' p' o' l' u' a' a' p' p' a' r' u' t'
 plene uide' au' s' a' t' u' r' a' b' i' g' n' e' c' i' a' b' u' l' r' d' i' m' i' t'
 t' a' t' i' n' f' r' a' n' . d' e' m' c' r' i' s' t' a' l' l' u' l' e' x' t' r' a' h' a' t' a' b' o' l' l' a' e' t'
 ne frangatur a frigore ul' au' c' o' r' e' p' o' n' a' t' u' r'
 i' c' e' p' i' d' a' n' o' p' h' i' c' o' n' t' i' n' e' a' c' c' i' p' i' a' t' f' e' l' u' i' l' p' i' s' t' e'
 f' e' l' l' e' m' a' n' e' r' e' t' t' u' d' i' l' r' u' r' u' l' i' . f' e' l' c' a' p' a' i' f' e' l' l' e'
 p' o' r' a' n' o' p' a' r' i' e' z' o' m' n' i' a' m' i' s' c' e' a' t' u' r' c' u' a' c' e' t' o' u' i'
 d' i' s' a' l' l' u' g' i' n' e' o' . s' i' q' u' i' d' e' x' e' o' s' u' p' f' i' n' t' r' a' q' m' u' r' a'
 p' a' r' e' l' d' i' e' l' h' o' r' a' l' c' o' q' u' r' c' r' i' s' t' a' l' l' u' l' a' n' q' u' a' i' n' d' u' c'
 t' u' r' . e' x' i' b' i' t' e' s' m' a' r' a' g' d' u' l' a' d' m' i' r' a' b' i' l' . C' a' u' c' u' s'
 i' n' r' e' p' o' n' a' t' u' r' i' n' e' p' i' d' a' n' o' n' e' t' a' n' g' a' t' a' u' c' o' u' l'
 a' m' u' d' i' s' s' i' p' e' r' q' f' r' a' c' t' u' r' a' o' p' u' s' . t' e' m' l' a' u' e' t' c' u'
 r' e' p' i' d' a' s' a' p' o' n' a' t' i' d' e' s' a' p' o' n' e' g' a' l' l' i' c' o' f' e' a' p' e' a' d'
 c' o' q' u' a' t' r' o' l' e' a' s' t' o' l' e' o' c' o' n' s' u' s' a' u' a' m' a' r' o' m' a' t' i' c'
 i' o' l' i' n' r' e' p' i' d' a' m' i' c' a' t' s' m' a' r' a' g' d' u' l' r' e' c' e' s' i' z' d' i' m' i' t'
 t' a' t' u' r' u' l' i' a' d' p' l' e' n' a' m' o' s' t' r' i' m' a' c' o' e' m' i' p' u' l' . **Cap**

Est i' qdam no' p'cedenda q'p' u' d' i' l' **ma**
 macloli lapidul' que r' hinc op' m' u' o' **li** u' d' i'
 duxim' sub u' g' e' n' d' a' . Iudici' q' f' r' i' s' e' n' c' a' l' i' b' u' l' **lapid**
 smar' tenuillie est pl'abi purgati sepul' r' b'
 n' l' i' l' l' e' b' m' a' t' i' . 3 . 4 . l' i' g' u' i' s' i' m' i' l' e' . 3 . 5 . e' r' i' s' r' u' b' i'
 s' i' m' i' l' p' e' u' r' a' . 3 . 6 . e' r' i' s' c' a' r' e' t' h' e' p' a' r' u' i' . 3 . 10 .
 Iudici' . 3 . 22 . a' u' r' i' p' i' g' n' a' m' a' s' s' a' r' i' . 3 . 62 . s' i' r' a'
 r' e' c' e' s' i' z' l' u' c' i' d' u' m' . u' i' t' o' l' i' p' u' r' i' s' s' i' m' u' . 3 . 128 .
 o' l' a' m' e' n' t' i' s' . i' n' d' i' l' p' u' l' u' l' e' x' e' r' a' l' e' r' u' g' i' e' s' u' m' p' t' i'
 3 . 246 . e' r' i' s' u' l' t' i' . 3 . 412 . i' n' d' i' l' u' r' . 3 . 1029 . q'

sunt siml' lib' 9 . 7 . 3 . e' m' a' r' n' e' t' h' u' r' i' e' s' e' u'
 lapidul' arm' o' i' a' s' i' d' u' r' i' s' s' i' m' u' r' u' d' i' l' r' u' a'
 culosi . 3 . 1099 . q' f' i' u' t' i' n' s' i' m' i' l' l' i' b' r' e' . 110 . 7 .
 3 . h' o' z' . 12 . l' u' n' a' d' o' z' l' i' m' a' t' a' p' r' e' m' i' u' l' t' e' n' d' o'
 r' u' a' u' t' e' n' u' i' s' s' i' m' i' p' u' l' u' s' d' i' s' t' e' m' p' e' t' c' u' e' t' a'
 p' u' r' i' s' s' i' m' a' u' n' f' i' n' i' t' o' l' l' e' r' a' d' d' a' t' u' r' o' c' a' m'
 g' y' s' o' n' o' c' o' c' t' o' m' u' d' o' r' l' u' c' i' d' o' . g' y' p' s' u' m' r' o' c'
 s' i' c' p' a' r' t' . 3 . m' u' d' i' s' s' i' m' e' c' e' r' e' . c' e' l' i' d' o' m' e' s' u' e'
 r' i' s' t' e' l' a' p' i' a' n' c' e' p' u' r' i' m' i' s' i' u' a' s' u' s' c' e' p' t' u' l' e' u' z'
 a' c' e' t' o' a' c' r' i' m' o' m' i' s' c' e' a' t' r' u' i' n' o' r' a' q' u' a' i' n' p' i'
 r' a' t' e' p' a' r' t' r' e' q' u' i' n' e' c' u' a' p' i' l' l' u' l' h' u' a' n' u' l' e' u' z'
 h' u' l' l' i' q' u' o' r' i' b' i' m' u' n' i' r' e' d' a' c' t' u' l' m' a' s' s' a' c' e' t' u'
 l' e' n' t' i' m' a' s' s' e' u' r' u' a' l' i' a' f' o' r' m' e' t' u' r' a' d' l' i' b' i'
 t' u' . s' i' c' e' c' u' r' r' i' p' o' a' u' e' l' u' t' o' l' l' a' c' o' q' u' a' t' e' r' u' a' z'
 p' a' o' b' i' s' s' i' m' u' . r' i' s' t' e' r' i' s' s' i' m' u' . l' u' c' i' d' i' s' s' i' m' u' c' o'
 a' u' p' u' l' a' b' l' e' m' i' n' u' l' u' r' i' s' o' l' u' t' i' a' r' i' a' u' d' i' c' i' a' r' i' a'
 r' i' s' s' i' m' e' u' l' a' n' a' n' u' l' l' o' m' i' u' s' u' q' u' i' s' m' a' r' a' g' d' i'
 n' u' . a' d' u' r' e' n' d' u' a' u' q' d' h' l' a' p' i' d' e' a' u' m' a' s' s' a' t' a'
 f' o' r' m' a' r' i' d' e' b' i' t' r' a' d' l' i' b' i' t' u' d' i' u' i' d' i' . m' i' q' u' a' m'
 i' d' u' r' e' n' t' u' r' . d' m' s' a' u' h' a' i' m' p' l' e' n' t' i' o' p' e' r' a' q' u' a'
 i' p' m' u' l' l' u' l' a' c' c' e' d' u' l' i' s' t' u' d' i' o' s' i' o' b' s' u' a' n' d' . f' i' c' e'
 r' h' i' c' l' a' p' n' o' s' o' l' u' a' d' d' e' c' o' r' e' o' r' n' a' t' u' l' r' p' o' e' l' i' s' t'
 r' a' d' r' e' p' l' e' c' o' z' g' a' z' a' r' . c' o' u' t' e' . n' . l' a' t' i' u' i' u' o' u' e'
 c' u' i' p' o' l' i' q' u' o' d' i' u' r' i' s' s' i' m' e' c' o' c' t' u' l' . u' a' z' . q' u' o' z' . 10
 u' e' i' l' u' n' a' . s' i' r' r' a' b' a' m' u' e' u' e' m' c' o' u' t' e' p' a' u' l' a'
 t' u' m' i' n' s' o' l' e' m' . **De mollificaco'ne lapi**

Uerū q' de mollificaco'ne cristalli **dum**
 sup' m' o' d' o' h' u' m' i' n' e' f' o' r' t' e' q' u' i' s' p' i' a' m'
 r' e' p' u' t' a' t' e' t' a' b' s' u' r' d' u' m' p' o' s' s' e' p' a' r' a' f' i' c' a' t' i' s' o' l' i' d' u' l'
 s' i' m' o' s' l' a' p' i' d' e' s' e' m' o' l' l' i' u' r' . p' u' d' i' d' e' u' l' m' o' i' c' o'
 p' e' n' d' i' o' s' e' d' o' c' e' n' a' m' q' u' i' p' h' i' c' a' r' u' d' i' c' o' n' e'
 s' o' n' a' t' u' r' . p' r' i' m' i' q' i' n' a' p' i' a' m' u' l' a' b' a' d' a' m' a' n' i' c' e'
 u' r' p' l' e' u' l' m' o' l' l' i' f' i' c' a' c' o' n' e' q' u' a' n' t' o' z' s' i' c' h' e' t' e' s' .
 s' c' u' l' t' u' a' t' q' u' e' p' i' s' m' f' i' n' t' p' u' e' n' i' a' t' f' a' c' i' l' e'
 a' d' a' c' u' a' s' s' i' m' e' c' u' l' p' i' d' u' l' i' n' e' i' n' e' i' t' . s' u' m' a' t' i' c' a' z'
 a' d' a' m' a' s' q' u' i' s' u' p' e' x' a' r' m' i' a' r' a' u' r' d' e' c' o' c' c' o' n' e'
 e' x' t' i' l' l' i' s' t' e' . q' f' e' r' a' u' . o' r' i' g' i' n' e' p' a' r' t' i' e' u' l' q' i' b' a'
 l' i' a' r' i' d' i' s' p' o' n' a' t' p' o' n' a' t' u' r' i' n' s' i' m' d' o' s' o' m' o' l' e' n'
 d' u' i' f' e' m' i' n' e' o' . C' u' m' s' b' e' l' i' a' n' i' a' c' e' p' i' t' c' o' t' i'
 n' u' o' a' i' m' o' r' d' a' c' e' t' o' l' l' a' t' u' r' r' e' p' o' n' a' t' i' s' a' p' e'
 r' e' p' i' d' o' q' u' i' e' x' o' l' o' f' a' i' l' e' t' e' n' u' i' t' q' u' i' o' p' i' a' t' e' x' i' m' d' e'
 r' a' u' s' t' o' d' i' a' t' m' a' d' i' s' s' i' m' e' d' e' b' i' l' i' t' e' s' t' m' i' n' u' l' r' u' l'
 s' i' n' g' u' l' o' z' m' o' l' l' i' o' z' q' m' o' l' i' p' h' i' d' o' a' i' s' i' c' s' o' l' u' t' u' l'
 i' p' o' . d' e' m' d' e' s' a' p' o' n' e' t' o' l' l' a' t' u' r' r' a' c' u' a' t' u' r' i' n' c' o'
 r' e' a' i' p' o' s' a' p' o' n' e' q' u' o' n' i' s' s' i' c' s' u' s' s' i' c' i' e' n' t' i' a' l' a' c' u'
 m' i' n' u' l' p' o' s' t' r' e' m' o' q' u' i' d' m' i' t' t' a' t' d' i' l' i' g' e' n' t' e' r'
 i' g' n' e' c' a' l' i' d' u' m' r' a' c' o' q' u' r' p' d' u' a' l' h' o' r' a' l' u' l' t' r' e' q'
 d' o' n' e' c' t' o' t' u' l' s' u' s' s' i' c' i' e' t' r' a' n' d' e' a' t' p' o' a' t' o' l' l' a' t'
 e' x' i' g' n' e' a' d' a' m' a' s' r' a' b' l' u' a' t' u' r' u' l' i' c' e' n' d' i' s' s' i' l'

et inhebetabilis que non per flamma resoluunt nec
 velut breuius dissipat si eum terra comat: ma-
 nis indomit nulli secundus. **C**ristallus
 aut plures habet modos mollificandi. sunt enim
 qui per assuuntur huiusmodi sanguine rauri
 nati adipe cum amurca oli laurum. Et acetum
 acerrimum. fel murmur. lac capri cum fumo
 hyrundinum. repetuntur simul adigne ce-
 nue sine fumo ponuntur cristallum intus aut
 inter sua et gemas alias. aut in illa inuoluit
 et emollit ut quare in cadi ferro deficali ut
 ut placent alius in palari relaxari ualeat ut
 et eis possit inprimi quoque forma. **C**ampis
 lac capri acetum fortissimum. olim oliuam aloes
 episcopi. Urina pili ab anno. a. usq. ad. 12. curis
 et eis sunt olim laurum. huiusmodi sub equali
 pondere admixta simul in olla ponuntur adig-
 ne ut calefiant et mittuntur lapidum inter. cum
 lapidum calefactum sunt mollificatus extrahitur
 et inadit. **C**ursus id est dicitur sanguis huius
 et urina eius calida dicitur et amore. rursus in
 reaturo mittitur. huiusmodi cristallus ut a gemis
 ponuntur deum inuenire eorum mittit usq. ad suffi-
 cionem mollificationis. Cum lapidum scilicet ut
 et scilicet sunt usq. ad sufficientem mollificaco-
 nem. Cum lapidum scilicet ut in scilicet sunt ad su-
 relolidationem die uno lacte capri mitat.
Sunt autem qui dicunt sufficere ad mollificaco-
 nem lapidum si cum urina huiusmodi iacuit tri-
 duo. **C**ursus alii dicitur pinguis accipi-
 unt quos acetum erat acetum miscetur huius-
 ano cruoris pili et huiusmodi cum huiusmodi unguen-
 to repant lapidum scilicet ad susceptibilitatem
 sculpturam. hactenus huiusmodi dicitur prehendit
 se sufficiat ut nec uulgari se debeant nec
 deperiant silentio retinendi. **C**apitulum.

Rudicillimo **I**ncipit liber huius
 dno magistro huiusmodi p. ianuidaru.
 in sumus dicitur ad inuicem et
 comendo sagacitatem me pro-
 dencie que cum docta et experita sic in huiusmodi q. sup-
 nani areule sunt et que iam q. a. celos ceterum
 plando penetrant modo et infima expimeta
 tuena concupiscere non dedignatur. **T**ogasti
 cum me ut hunc librum medianalem de g-
 eo eloquio et latinum huiusmodi transferre. vel quid
 sint facit ad dicendum et dicitur ad proficiendum. ut
 caritatio amore tuorum; b. huiusmodi motus obediunt
 uerum. et qui dicitur sunt translatio de agur-
 nica lingua in germanicam ut nostri libri. **G**er-
 m. deditur studiose: et dicitur per omnia emulat. **S**i
 ipse et adduol prologos quatuor appol uelut dan-
 quillimus titulus abstractos per uenolui no-
 uba q. de barbarica subtilitate sunt. si sentis
 ualuitas recolligendo. liquidum et replet alie-
 natu non in delictum ut malicie huiusmodi erudit
 deperitur. **S**ullus. n. et sapientis qui ab huiusmodi titulo
 scilicet repletur. uolo tam te scire. q. d. est apud ge-
 col lib. alexandri magni de. a. huiusmodi. a. plau-
 rale qui dicitur et huiusmodi. ad huiusmodi in carum de-
 72. huiusmodi. a. alius huiusmodi p. a. alius stel-
 las qui forte puenit ad manus meas ut ual-
 quia celestem dignitate mutantur et huiusmodi o-
 peni pponantur et huiusmodi. **S**ed in p. huiusmodi.
Lib. fiscalium dicitur et passionum raurionum.
 collatus ex libris duobus. expima uidetur huius-
 uidarum. huiusmodi p. huiusmodi. ex libris apocryphus
 alexandri ad p. nam filium. **H**ebat autem p. huiusmodi
 luumum sic. sicut r. huiusmodi dicitur donum mayum
 angloz accipit huiusmodi huiusmodi. huiusmodi
 notus libris huiusmodi ne u. dicitur et huiusmodi; inapi-
 entibus si habeat apud te uelut possidem magna
 solum. aut filius tradat si possit per pro aut ad ef-
 ficacia accedunt ad unum col. solus huiusmodi ut filius
 huiusmodi huiusmodi huiusmodi huiusmodi huiusmodi
 na fixa in libro quid p. p. me huiusmodi. i. solus
 deus huiusmodi. i. filia in huiusmodi. i. filia sol. in
 huiusmodi huiusmodi qui uocatur huiusmodi septem et dicitur
 bul. 2e. huiusmodi. 2e. pilab. 7. 2e. uoluebz. 2e. 7e.
 r. una q. dicitur et huiusmodi et huiusmodi reliqui
 huiusmodi; corpus mortalium accedunt et. ut
 delectationis et nature inuenit ad omni potere.
 et per uel sapia; huiusmodi et huiusmodi uoluerit; actum

lapidum virtutem et alium hac fecimus nam
super et uicinas eorum promissiones et contra et
et per et et si qua diminitus uenit in honore
sua et multo cum pia mebi et diu des in annu
des oem quom declarauit. pelemus sic digna
recondaco et et a accedi. turannides uo de sunt
eo qd alioy libroy meoz. ite sunt regine su
uenimus aut humat regit p lat quat poz hz.

poedonul uo hebat sic. lber sine. **cau.** f

Atheopeneia. i. auatoris. ppe filie. **pbe.**

apocro n seple h. cu aliq re agem p babi **muu.**

lonē regionē citatē selemia noie iuct e ho
mine hystoria sup si h nos illius citatē lon
gū smonē uo senuit nec desētere. ne s ip
hemus naccemus. nūc q ad ppositū inreco
nē reūtam. Ad huc aū et aliam citatē iueni
distinēte. 7. a. f. m. u. cul. aselenia quā alexan
der macedo uentē subūtur. et iam selemia
edificauit sub per sit pōtū. r. agente p larum
hicitū. uocatur autē ppe alexandria q ē for
labilome. h autē filia est hystoria. et eo accid
it iueniōm quēdam senem exēnēis dis
cipulū lūris gēis inbutū. dicebat aū se eē
sint gūe caputū. aut fētū. tullac de gē. ip
se uo omne ciuitatē meēt ecuent ostende
bat in singula. uenit q ad quēdā locum
distinēte a citatē miliaria. g. colūpnā uidi
cū tūm magna quā tole de sira dicebant
se atulisse et collo castle. ad sanitate et cura
conē uroy citatē agcedens ergo iueni ea
septam eē in lūp peguū. moy q se mox et
wganul ame consensit. ostende in rego
asculcabam cū nauatē in q erant de colūp
na. et exponit libitē colica lingua ut uo
cobarbaroy lūl conspicit. r. que. dicebat fi
uo. uel tūres distipul quatū una distit m
liaria. d. alia duo r. dimidiū. alia. e. hec fi
erūt edificate agigantibz qui celū uolebāt
alende p hanc aut ipiam r. lūmā alū ful
minari sunt. alū uo delicti semz ipol nō
cognosceret dei iudicō. cētā uo in lūlam ce
te. abiecti sunt i quā proicac eos deus irat
eis pcep ergo se uex qui h ostendbat in fūm
culo mēsurare magnitudinē lapidis men
surans q eam q erat ppm q iueni eā altitu
dinul cubitoz. 33. latitudinul aū. ag. erant
aū ei gradul. 66. vidimul r. claustrū lacū
r. imedio claustrū hāt templūz. gūdul. angē
teol. 34. 64. r. alio laureol. 60. p. quol. altendi

ad mare deū r. dicebat missia virtutē dei q nō
oz pferret ego uo deliqui exquid uolent a
quid. p. s. u. de columpna sba. audire opta
banti. senex uo afferens corruā bullinam.
ostendebat. pegrina. r. ex hāu nāru. de
tul ombam r. flagrabam. g. r. omia apu
te. r. abz in uidia in pateface q uo meo lup
na legebantur. sic erant. **cau. probemū.**

Abula in exempli multiplex ista semp

in ista scienl r. p. uenit. dicitur. r. nulli
onel qd iste scidul lib dicitur nom di. taran
ni. f. u. l. b. de. pa. f. u. l. b. de p. ma. archaica
r. antiq. s. i. a. c. a. existens ubi flum d. i. p. e. c. u
fractel decurrit. s. i. l. s. l. e. u. s. l. e. u. l. t. a. s. i. u. r. b.
r. q. a. u. n. y. p. u. l. s. i. u. r. r. f. u. r. u. r. a. s. i. u. r. e. q. u. a. l. t. e. c. o. u.
g. a. t. a. i. u. t. u. r. i. b. z. l. a. p. i. d. i. z. c. u. e. s. t. i. n. i. m. l. r. p. l. a. n. t. e. z.
re. p. u. l. s. e. t. p. r. o. f. u. n. d. i. r. r. u. o. l. u. c. r. e. s. a. e. r. e. e. t. e. p. a. s.
i. u. r. e. i. u. r. e. i. n. q. u. a. r. n. a. r. o. m. a. i. o. r. z. h. o. m. i. b. u. l.
e. p. e. i. a. s. r. f. u. r. u. r. s. o. a. i. a. i. n. m. o. r. t. a. l. m. o. r. t. a. l. e.
c. o. r. p. u. l. p. o. r. t. a. n. l. d. u. c. t. a. p. a. e. r. e. m. o. b. l. i. g. a. t. a. m. a.
l. i. s. u. m. c. u. l. i. s. n. e. c. e. s. s. a. r. i. s. s. i. u. r. i. d. e. u. s. d. i. u. r. m. o. r.
t. a. l. i. a. c. o. r. p. o. r. a. m. e. t. a. g. u. b. n. a. n. s. e. f. f. i. c. a. c. u. t. o. r. a. b. z.
n. e. c. e. s. s. a. r. i. s. c. u. r. u. c. o. r. r. a. s. i. u. r. i. n. c. o. r. p. o. r. e. a. l. i. q. u. i. s. u. r.
e. x. i. l. i. b. u. l. r. i. g. a. n. t. i. b. z. a. c. q. u. i. u. i. c. u. l. i. s. s. i. c. r. e. t. u. q. u. e. z.
i. o. n. i. b. z. d. u. r. i. s. s. i. m. i. s. a. e. n. e. c. e. s. s. a. r. i. t. e. c. o. h. a. r. t. a. t. i. l.
c. u. a. u. e. g. l. l. a. s. i. l. l. a. g. r. a. u. i. c. o. r. p. o. r. e. u. e. u. i. d. e. b. u. l.
d. e. i. d. i. u. a. n. c. e. z. a. e. e. r. r. u. n. t. e. q. u. i. t. o. n. i. t. r. u. a. r. e.
r. e. m. o. r. t. u. l. i. n. d. u. e. f. u. l. g. u. r. a. q. u. o. z. r. o. n. s. u. l. t. a. c. i. o.
n. e. l. r. i. f. u. n. d. a. m. e. t. a. e. r. e. m. o. u. z. r. u. n. d. a. l. m. a. r. t. i. h. z.
o. p. a. d. i. p. u. l. s. e. m. o. m. i. a. d. e. u. s. o. s. t. e. n. d. i. t. h. o. m. i. b. z.
r. c. o. n. t. r. a. o. m. i. a. s. i. h. u. e. l. i. b. h. u. m. a. r. f. u. r. t. p. a. l. u. d. i.
b. z. s. i. u. e. s. a. u. l. t. a. l. i. u. c. o. l. u. m. p. n. a. s. t. r. a. r. o. t. a. c. i. l. i. b. e. t.
u. l. e. n. d. a. m. e. t. a. u. e. l. u. r. p. d. e. m. e. s. t. i. n. p. o. r. i. l. i. b. r. o. q. u. i.
u. o. c. a. r. a. r. c. h. a. n. e. z. i. n. h. a. u. q. d. u. o. c. a. r. t. u. n. t. u. d. i. l.
s. e. p. t. u. e. s. t. d. e. l. a. p. i. d. i. b. z. z. e. h. b. a. r. u. u. i. c. u. l. i. u. i. c. u.
r. u. a. l. c. o. p. l. e. x. i. o. n. a. t. a. u. l. t. e. b. u. r. u. l. i. q. u. i. u. l. i. c. a. t.
b. z. u. r. n. i. c. e. t. a. l. e. c. o. r. p. u. l. m. i. t. i. g. a. t. e. l. r. g. f. o. r. t. i. t. a. t. e. l.
l. a. n. t. e. c. e. t. n. a. s. t. r. u. a. m. n. o. n. d. o. n. a. r. s. p. i. m. h. o.
m. i. n. i. d. e. u. s. o. m. i. a. n. s. e. p. t. a. s. i. u. n. t. a. d. i. c. o. n.
s. t. i. t. u. t. i. o. n. e. e. a. u. i. u. e. u. l. h. i. c. n. p. n. a. p. i. a. u. t. u. r. i. z.
i. n. p. r. o. l. o. g. i. d. i. s. s. o. n. a. n. c. i. a. m. h. a. t. h. e. x. h. i. n. e. u. e.
l. u. r. a. d. u. n. a. c. o. n. s. o. n. a. c. i. a. u. e. i. u. l. h. a. t. s. i. l. u. r. a. p.
m. o. e. l. e. m. e. n. t. o. a. s. i. c. **Cap. p. m. a. i. alpha. h. e. a. n. e. m.**

Ampelol lectu. qd sonat uicil alba. a
quila uoluerit. accaculi. aquilinus
lap. aquila pulcal abh. squamul. ampelol
laltu. sacrima r. admirabil hba. q est di
ua r. de boma. aquila masculul r. x. om a
uuu. aquilinus lap. gūdul est. r. r. sonat.

aquila. pilas si squamis. similis ieralei. r. arceputi. nigrae. in similibus p. omnia t. g. o. i.

Ad spasmodicos et epilepticos nam radix eius in collo perata uritur. sanatur. **A**d distineti col. r. emoptico col. sicut uo. quatuor. catus. h. d. r. u. l. alicui ad distineti detentus. sanatur. **A**d ebrietates aliquis. aut. ur. sanatur. uolens multo multo potu sicut folioz. 3. r. cu. r. u. d. acca. re. uia. bibat. erit. r. lac. iabil. ut. no. sen. ciar. q. be. bit. **A**lequus. reberu. si. au. r. lapid. qui. est. r. capite. pilas. cui. no. bibat. no. sen. ciar. o. i. o. quid. bibat. r. si. por. ter. lapid. e. ca. collum. ab. h. h. ba. n. i. a. lagenaz. b. i. t. e. n. s. n. o. sen. ciar. s. q. bibit. **A**d facie. u. erecto. m. a. c. i. u. i. u. o. de. p. s. i. l. i. t. u. r. e. t. i. a. m. o. d. i. c. o. p. d. e. a. lapid. d. i. e. potu. h. u. s. q. u. h. a. t. g. e. n. i. t. a. l. a. s. o. l. u. t. a. m. u. l. t. a. r. i. s. t. u. m. e. a. p. r. i. m. i. t. h. h. u. q. u. i. n. o. p. o. s. s. i. t. g. n. u. y. non. e. u. l. o. c. u. b. i. t. u. p. h. i. c. e. h. i. f. a. n. u. e. s. t. **A**d ol. la. s. i. a. c. t. a. m. a. n. u. u. r. p. e. d. i. u. y. r. d. i. s. t. i. n. i. c. o. l. e. t. o. m. n. e. p. a. s. s. i. o. m. a. u. i. h. i. a. u. t. i. p. e. d. e. u. s. o. s. t. e. n. d. i. t. ut. c. o. r. p. u. s. m. o. r. t. a. l. e. n. o. d. e. f. i. c. i. a. t. v. i. n. u. a. l. b. e. c. o. t. i. l. a. s. e. i. a. m. i. l. h. t. e. l. y. r. t. u. b. u. l. a. d. e. s. p. i. c. i. u. r. g. a. l. l. a. c. o. r. i. a. r. i. o. z. 3. u. y. d. e. c. o. e. t. a. u. s. d. i. u. c. o. a. l. l. a. u. n. a. f. i. a. t. d. i. s. t. i. n. i. c. o. l. r. u. e. n. t. i. c. o. l. o. m. n. i. a. s. h. i. s. a. n. a. t. u. r. b. i. b. i. t. u. q. u. i. a. u. t. e. r. a. t. c. o. l. l. i. d. e. z. p. a. s. s. i. o. n. e. u. l. f. o. l. i. o. z. a. i. m. o. d. i. c. o. m. e. l. l. e. b. i. b. i. t. u. z. s. i. a. u. t. r. m. o. d. i. c. u. l. a. p. i. d. i. s. a. d. d. i. d. i. t. n. e. q. u. a. q. u. a. u. l. t. a. u. g. m. e. n. t. a. b. i. t. u. l. r. a. c. e. t. u. l. l. a. p. a. s. s. i. o. m. u. l. t. i. s. i. c. u. s. u. d. e. o. s. s. i. c. o. n. t. r. a. c. t. a. a. d. m. i. n. i. s. t. r. u. l. s. i. c. e. e. i. u. r. a. t. a. a. d. d. i. c. e. n. s. s. i. c. q. d. e. r. a. t. a. n. o. z. z. y. n. e. a. b. h. d. o. l. o. r. e. m. u. d. a. r. h. d. i. u. n. a. r. i. a. u. y. n. p. u. s. m. a. n. u. s. e. i. a. t. i. e. r. i. m. o. m. a. t. a. c. i. u. o. m. a. r. c. u. r. i. u. t. n. s. e. n. s. i. z. h. e. b. a. t. a. l. i. q. u. e. h. i. r. e. l. i. q. u. a. r. n. i. b. r. a. f. i. g. e. n. d. i. e. r. u. n. t. **A**d s. a. n. a. f. i. a. n. t. a. e. t. o. s. s. i. c. o. q. u. a. s. s. i. a. t. a. i. n. h. i. s. l. a. c. u. s. l. o. c. h. i. b. r. o. i. u. e. n. i. s. i. c. f. o. l. i. o. t. a. h. t. e. s. u. c. u. r. u. m. d. u. m. i. a. l. l. i. p. m. u. y. t. i. d. a. b. i. t. e. p. d. i. e. s. a. r. i. s. m. a. b. u. r. u. r. l. a. p. q. u. o. z. a. c. c. i. t. e. a. u. t. a. p. t. a. t. u. s. r. p. i. s. t. a. s. c. o. m. e. s. t. u. s. d. f. a. c. i. t. h. i. d. i. d. o. n. u. c. o. s. t. u. a. r. a. m. n. e. e. p. p. o. s. i. l. i. o. n. a. d. a. d. p. o. l. i. c. e. m. r. u. n. g. u. l. a. s. r. a. u. r. u. q. u. i. b. u. s. e. u. m. u. n. g. u. l. a. m. a. i. o. r. i. d. i. g. i. t. a. c. e. c. i. d. i. t. r. h. i. u. r. i. c. a. u. i. b. i. l. a. c. o. m. p. r. e. i. u. r. a. z. a. t. d. i. c. i. t. o. l. c. o. n. t. o. l. i. n. f. i. m. d. e. m. a. n. o. a. l. b. o. r. m. a. s. t. i. c. a. r. o. l. s. u. p. p. o. n. e. a. f. i. n. s. o. l. o. s. h. i. q. u. a. i. o. l. o. **A**d f. o. r. m. i. c. a. d. e. l. r. u. c. u. e. a. l. q. h. i. u. r. i. p. t. e. q. a. m. u. l. t. u. s. n. o. m. i. n. a. t. u. r. p. o. r. t. i. v. i. u. l. s. a. r. u. e. r. a. a. u. t. h. i. g. u. i. l. c. o. n. b. u. r. a. l. r. e. y. s. u. m. o. p. a. n. i. p. t. u. l. a. c. i. m. a. e. g. d. i. e. n. t. e. e. c. u. m. l. i. n. e. u. l. d. a. b. i. t. e. e. r. a. c. i. d. e. n. t. o. i. d. h. n. e. m. i. n. e. d. o. c. e. a. t. s. i. l. i. r. i. m. i. a. q. u. i. l. e. e. a. l. i. m. i. n. i. s. t. r. u. l. c. u. r. a. b. i. t. r. l. a. p. a. p. p. o. s. i. t. ?

et ad epl. pilas iunctul sanatur. **A**d pueri ne ginguarum r mayillarum r incoto corpore ulca cancosa r de pascencia succi folioz. 3. u. alius. 3. u. y. r. u. r. u. m. d. i. 3. u. y. m. a. n. e. 3. e. y. r. i. s. y. l. a. n. c. e. 3. r. c. a. l. c. a. n. t. i. r. u. i. c. o. l. t. 3. u. y. s. o. l. u. t. a. d. o. n. e. c. s. i. c. c. a. f. i. a. n. t. h. i. n. p. u. r. g. a. t. s. u. p. f. l. u. i. u. r. e. p. l. e. t. d. e. f. e. c. t. u. m. r. s. u. p. u. e. n. i. e. n. s. l. a. r. e. s. t. r. i. n. g. i. t. r. u. l. t. m. a. g. n. u. s. e. s. t. **A**d pue. d. i. n. e. l. i. n. g. u. e. r. m. o. r. t. a. l. i. c. a. c. o. m. g. i. n. g. u. a. r. u. n. a. r. a. m. u. l. a. u. m. a. g. n. u. l. q. d. u. i. d. m. u. l. i. n. l. i. n. g. m. a. r. a. d. a. r. c. a. n. c. o. s. a. u. t. g. i. n. g. u. e. p. p. e. m. o. r. t. a. l. i. c. a. c. o. m. t. e. e. s. s. e. n. t. s. u. c. f. o. l. i. o. z. e. i. u. s. e. u. m. e. l. l. e. r. m. u. l. t. o. a. p. p. o. s. i. t. u. r. e. m. u. l. t. e. s. t. d. e. i. n. p. l. e. r. o. s. s. i. c. c. a. m. s. u. p. s. p. l. i. e. t. u. l. c. a. s. i. m. t. r. e. p. l. e. t. a. **A**d o. z. e. n. a. l. e. t. c. o. n. s. t. i. t. u. e. n. e. s. r. p. o. l. i. p. u. r. c. o. m. e. l. t. i. o. n. e. s. r. h. u. m. o. r. e. s. r. o. m. n. i. s. p. a. s. s. i. o. n. e. s. n. a. r. u. d. i. n. m. e. d. i. c. a. m. f. o. l. i. o. z. s. u. c. c. i. 3. u. y. m. a. n. e. u. i. c. o. l. i. t. i. b. a. n. i. c. a. l. c. e. t. h. e. c. o. l. a. u. t. o. p. a. n. a. 3. u. y. r. e. d. o. n. e. c. f. i. a. t. s. u. c. c. u. l. r. u. t. e. d. i. u. n. a. u. i. r. t. u. t. e. **A**d d. e. n. u. d. a. c. o. m. u. r. u. r. a. t. i. e. c. a. p. i. l. l. o. z. r. u. l. c. e. r. a. r. a. l. l. o. p. i. c. a. l. r. q. u. e. c. u. z. i. n. c. a. p. i. t. e. p. a. s. s. i. o. n. e. s. u. l. c. a. r. h. i. u. r. f. u. r. e. s. l. i. c. e. i. t. a. t. e. s. r. q. u. e. z. s. i. n. s. u. p. c. a. p. u. r. p. a. s. s. i. o. n. e. s. s. u. c. u. l. h. t. e. r. s. u. c. u. l. p. o. t. a. m. n. g. a. t. o. n. e. s. i. b. i. t. i. n. i. f. l. u. m. i. n. u. l. r. s. u. c. u. l. f. e. l. e. s. e. p. a. r. i. t. m. y. r. t. u. z. u. n. g. e. p. 3. d. i. e. s. **A**d e. n. t. e. s. m. o. l. a. r. e. s. r. m. a. r. a. d. o. s. r. c. o. n. c. u. s. s. o. s. a. c. c. o. m. m. e. s. t. a. l. m. o. l. a. s. f. u. a. b. i. l. d. i. u. n. u. m. m. e. d. i. c. a. m. q. r. e. n. o. t. e. l. a. t. e. a. t. b. u. r. o. z. 3. r. l. c. o. c. t. i. l. a. s. d. u. a. s. r. a. d. i. c. e. c. o. r. d. i. e. m. o. r. t. i. v. i. c. o. q. u. e. a. d. u. s. a. d. m. e. d. i. u. i. n. a. b. l. u. a. t. u. r. o. l. p. u. y. d. i. e. l. a. u. t. d. a. u. l. a. r. i. n. i. q. u. a. m. o. l. a. r. e. s. d. o. l. e. b. u. n. t. s. i. q. u. i. l. q. d. i. l. i. g. e. r. e. u. e. l. i. t. c. o. n. s. i. d. a. r. e. a. c. c. i. p. i. t. e. u. s. a. d. p. e. d. e. l. u. r. i. l. c. u. r. a. b. i. t. l. a. n. g. u. o. r. e. l. t. h. e. c. o. d. o. n. e. a. n. o. r. a. m. r. a. d. o. d. o. n. a. t. a. h. e. r. b. a. h. y. r. a. m. p. n. q. u. i. d. r. a. p. o. c. c. o. m. h. u. o. u. s. c. o. n. c. o. r. d. a. n. t. d. e. h. i. m. e. n. o. h. u. r. a. n. u. l. d. i. f. f. e. r. e. n. t. d. i. a. t. u. r. n. a. z. r. u. e. n. t. r. e. z. t. i. m. e. p. m. e. g. r. o. n. u. s. e. l. y. r. i. t. e. l. i. f. o. l. i. a. a. u. t. r. a. d. i. x. e. l. r. f. r. u. c. t. u. s. u. r. t. e. z. c. a. l. i. d. i. s. s. i. m. a. h. a. t. r. a. c. r. e. m. **A**d l. e. o. f. u. l. a. s. r. c. a. r. n. e. r. o. d. e. n. t. i. a. r. u. l. c. a. p. u. r. i. d. a. r. c. a. n. c. i. e. n. a. l. e. f. f. i. c. i. a. s. s. i. m. a. h. i. n. t. i. t. u. t. e. m. e. a. a. r. i. s. t. o. c. o. n. f. e. c. i. t. r. e. m. p. l. a. s. t. r. a. d. i. x. a. u. t. e. i. u. s. a. l. s. a. r. a. b. o. n. u. c. o. l. o. r. e. f. i. a. c. i. t. i. n. d. u. c. i. t. r. t. e. n. e. r. a. s. s. u. p. f. i. a. c. i. e. m. a. c. u. l. a. l. a. u. r. e. l. a. u. o. s. r. l. e. n. n. g. i. n. e. s. a. b. i. t. i. g. u. e. a. i. o. r. o. b. i. f. a. r. n. a. r. e. n. u. g. i. t. a. m. y. r. t. u. p. g. a. t. c. u. m. o. l. o. a. u. c. o. e. t. a. d. o. n. e. c. i. n. s. p. i. s. s. e. t. u. r. a. d. e. i. d. e. m. p. r. o. d. e. s. t. a. u. t. e. r. e. r. i. l. u. o. r. e. s. o. c. t. o. z. m. a. c. u. l. a. l. u. n. g. u. l. a. r. r. o. m. e. m. a. l. u. z. r. o. m. e. u. l. c. u. s. d. u. l. i. p. a. r. a. u. n. o. c. o. n. f. e. c. i. t. a. d. u. m. o. r. e. g. e. n. t. a. l. i. u. e. t. o. m. e. u. l. c. u. l. d. i. s. s. i. p. a. t. r. d. i. s. p. e. r. g. i. t. r. u. o. r. e. l. **A**d

epilam bibatur. 7. i. p. inu quaz die cu opumel
le ad appham r scotomiaz r hperuuz mor sus
z abozsum r scotomiaz prodest. simit dacti
7. y. mor sus abpente curant. uelocit quoz se
tul coenupit. turbar aut uentre r sensus r appo
sira quoz simaz educat r uirna mouz bibita. sp
lenem quoz liquant oboli. 3. bibita cu aceto
p. diel. 30. emplastrata autē cum ficubz adid
elyatur aut ad sessionel ualidat r calidat pur
gacōm maris educat quoz r tempore uetere
fructus r facit ad sursuuel rlepras iunētul
r curiplastratus succul autē cocul hie ē sal
mōicul bibitus iac educat. prodest r para
lital bibita. r collata olo eius. quoz folia ad
omīa ulcē profunt. cū uō cataplastmata
ad uētū sili hūm r pōtra. r ut uli dīcā uli
util est ad omīa cūte utenti ea. **D**ue ā
sunt hēl eius. p. ma quid uocatur uital al
ba. quā quidā dnt bonā. alii spentis uita.
alii celidomaz. alii milophon. alii alkuessi
alii rechedron. p. palmitel r folia r caprioli
sunt similia domestice uital. donciora uō ad
iacentibz fructibz apphendentel sūp capol
r fructū aut hūe r u. unolum quo depilant
ul p. ant coria. **S**eda eius hēl uital nigra.
uocatur quā r bonā dīcunt. alii chroniam
folia hē similia edē similia similita maio
ra uō applicant r ipā arboribz capolul sūp hē
tul uō eius similit botro uiridē. acē iucō ma
tūz uō defort sūm r uig. uital aut buyo si
milit r thul quoz oules i p. ma gacōne coq
tur ut olul sūm. n. dū r tēgia rā strua educē
r splenē sanant. hūm r splenetial magie au
let r tota hba cōuenit epical. scotomiaz
fac aut r ad supūentel carnel ablatul foli
ū eius cū uō cataplastmatū ad mēbra sub ūla
r mota r uellionel ruti similit hē ut p. ori.
Pital alba r alul hē efficacial scāuel r delea
bilē ut i potibz nō solū sobocare p. rē ā au
fi r delectōm inferat sic i mē loco hūm
aut sic. assumpta uō dēi utrozq; dīsonā
am hūe hie. apocōmūl hmo. hā hba dōz due
rūz r dualla regūl omībz hūl p. rē aoz ē rē ob
tinens colē r acul mōtē soluent. tot p. ori fe
rent ut soluat mēbra inducat sopnū null
hmo ul corpus expellet. te. nullul potit conē
te. hredanguit aīal mortalū r q hūe ab scōn
dita mīstia mīal r q amū occulta sunt uital
mā festat r omīa q sopra aut mē^{na} sūe. ul ē

aucaōne ul gladio aut scā r q amū hē h
unt occulta. h. n. dū r uital mīstia hē aut ce
alia mūdāna q mortaliabz nō sunt iacti
a. imo delectōm r quidū p. rē legi cum
sic. demiepl. sac hmo hūe hūmūl. **C**ad
gūdū r uellionem hā ad regina ex deo
hūp. ferent mat. lacrima r dīmoz omībz
plantul natura p. ma lona effēa bonū unū
celestē facit. p. rē quā h dīxul sup calicē ul
cām mūtē in lagenam de qua bibunt d
nes r uellionem i gaudū. nullo q rē uo
ul rogante. **C**ad enochiaz. r uellionem hūe
lōrē bibitus gūdū magnū induc. plan
ta eaz in oī loco m. n. sollem p. rē aoz dōrū
aut mortalū que tūmū hūe iūta aut q
iūta uonūt ul q ex senie exēnt ul cal
tura seu plantacōne aut q dē ul q dūta h
ūe p. rē ut si ab hīsta planta. **C**ad quar
tanariol ad hūe uolū r m dīe de quodam
cicodemone qui est quarta natura q d. a.
v. uital r mīlībz forū sūmūl i p. ma deca
no cap. corū nō leuit donatur qm nō uidz
m. audir. ē. r. ab hī capito acē q uūa hūe
bonū. 2. ex hē grama cū unguis r uital
ore r mīlce i p. anno nouo r sūpēde ad col
lū r facit sanitate. est lap qui est i nō capi
to p. rē ul ē cum aptatū collo autē quare
nā acē q lapidē aetia r sculpe r eo aq
lam r sub lapide mūtē scāua uue r sūm
tatez p. rē aoz ale aquile. r si nō hēl aquila
ancipitūl. r uellionem porta ob hūabit rē
ab omībz p. dēl accōnibz. malul i mīp. ca
am ut loquendi amū bīle colloquū.
cū magnū uital p. rē aoz r ad mūta ā
que nichil o. dīe cōfēt. **R. e. h. f. uita. v. m.**
Boro hūal. i. cornū uolū rē omībz no
ra ē uūent p. annos q ugentos. uital
lap est p. cō sūl qui p. rē aoz dī. r. dī uita vi
sal pagurū. i. camē marī uocat ē autē
uital p. similitudine r colorē uitalon. r. re
gularum rubarū. uital. i. sauna hba oī
bul nota ad dīsthoicōl. ortonoicōl. r almat
cōl fac etm h. h. saune. 3. i. butry. 3. u. y.
mellul. 3. mīlce r da uūno. **C**ad omne in
firmitatē oclorum. oculi caner ad colluz
sūpēnti sanant. uolū rē eand hē natu
ram. nā si femina morit. malulul cū ali
a nō ungitur simit r femina fac. **C**ad
dīsthoicōl. empicōl. r uellionem acē utq; le

villm lapidem i saulpe ico corniaē r sub pedib
 eul cance reclute r modicu lamne cordis no
 lucet sub lapide r portu ut nū fac ad p ditta
 t eul lap iouit. **Ad gaudiu r acquiticoz r vni
 onē r conuiale anore portante aut fac le
 tu r diuitem r ad amorem laseiuit r conuuga
 lem est optimū. *clm. iij. e. i. g. n. iij.***

Glulidul quid ponua. Glaluf uoluey
 Gnachus lap omib; notul. Glulidul
 dil hba ē pronia. nocari est pronia ab m
 uēcore prone hē aū fructum sic styruca a
 nugdale semina qui de eul alia sunt. apre
 ta alia elaula. **Glaluf** est aul que palladi
 delectat corona hē sup caput penatā ocol aū
 ut nūcōru. magnol in agul regonul. Gnachi
 lap est dur sic mulat. similit gnacho. Glaluf pl
 est emari onūb; notul. **G**hiteca; due sū
 spēl femia r masculul. ut mir concipiat si g fe
 mina nō retin; sem uile r uult concipe. dme
 hte cōiugatur semib; claulul ligant eū ipā
 uo lineo firmato. a. colorib; circa peccē aut po
 nat. **U**t nō concipiat si nō ule concipe. apr
 semie cū cūmune aul mule. cūm cingat se
 quo rpe uile. **A**ddifficile puz. si aū indol.
 puz est periculūm conte sem aprū r confice
 cū olo r punge lumol ac peccē. zab h dolore
 parer. **A**d effugandol demonel r fantal
 mata mala. indix aū eul subfūgata ul bibe
 ta demonel expellit. Et fanta smata cuncta
 gestata aū id facer. **A**d miracul; faciendū
 glala aul r glala pilal ocolol cū modica aqua
 marina contē r repone r ampulla mēta melul
 aū ē r fel uctorū; solūe r reconde i uale uireo
 qu aū ul ut admiret uicul ac sebe. des dicto
 molli colluro i mūdū rābrant r iudie quid
 nō apparebunt. h obleuro aū fca legerur qd
 leprū est si aū ul ut i mūo depunge al quod
 ul r nocte fca qui sunt icenebul uidebūt pu
 cūtel demonel aut deol eē qd uidebunt. **U**t
 aliquul iudatur robustul r glolul r fidel ad
 omū r ut sompnia cōspiciat uā. si quul aū in
 lapide gnachio scullit glaluf uoluey et
 sub pedib; eul pilcem r hūi ocolol claulerit
 subul ac pperulit. abstinent apozcina car
 ne r ab omi i mūdica obleuro fca appare
 bit elongatul homo putabunt eī cōspi
 ciētel diuinū eē. idie quoz quid quid dixit
 creditur ei. *In lecto uo hūul iusionel ošte
 dit uerul. *clm. e. d. i. d. id. est. d.**

Dragonica hba. dendroclaptil aul.
 r. arboris in alor. spicul draco pilal
 dendruul lap notul. **D**ingotea hba est
 hūl sem sicut ocolol draconul. folia lam st
 oio stipite narū. dendro lap ē lapul aul est
 omūb; nota magnitudine hūl ut orrey. r. co
 rurru. ul qualla pfont enū quere oliual r
 nucel ut i medio ligni nidificet. draco mari
 nul est pilal sine hūul ile. p quā g multū
 eyciūt r uolenciam nimul. facit uolūt nu
 tel celi uipiūt imorib; rābrati eū dilēpētel
 ut aplul nō sit. **U**t nō ledatur aū. lingua ē
 bifurcata ē sicut cauda equina longitudinis
 digitoz duoz quā mittent i olo sua. chapra
 tūm quid omū hūat ab h faanacone r uul
 mūte. ego. n. uidi h ita marul local hūe
 regionul. **D**endruul lap est qui cognoscit
 amulul oritur i india paxolul local magre
 hūl altitudine dactiloz. vi. r. digitoz. **D**ra
 gone hte sem gestatim ulum acuit r mo
 dicū dolorem capul aufert. sem dragontee
 gestatiz emigūca; curat. pēna quoz uolu
 aut eū modico lapide emigūca; apratā curat
 simit pēna aul r parū pilal tūca r hūpita o
 nom cōfūlagram subuo curat. nō cūe p dūh
 ali iuencōne magna dragotee. h ei q hūe sūc
 apra. dragonica ē est altitudinul palmorū
 duoz r est ut pilal ul hūul r hanc ponū pū
 illa. **A**d leucōflūā. r oēm lepram. ad dōca
 pital r uicū elefancie ul lop. r kelelie r ad om
 nem scabnem cutul. ad pūm draconul cū lūco
 hūo unge mane r uespe. **A**d apiendū fores
 claultra r iucula. r ferul domestical facē r di
 ligi ab omūb; r acquit omūa r ut fiat ē que
 quid ul. si g obfuaabit formā arborul in quo
 sunt pulli dendroclaptil. fē hūam quā cog
 noscit r tangenul nidum apit. nā si de luto ul
 creta firmatū hūe cūdet. si de lapide p silul
 si tabula lignea ul fira claul i hūe cōfūya
 r adunt r distūpūtur omūa ad tactū h hūe
 r picul apit rē hūe pullos. si quul g hanc er
 bā consecutul hūe multa facer. qd nō ē m
 licitū loqui uelut diuillima n. q hō p hūe nō
 pē. si quul g r lapide dendro scullit pital aut.
 r sub pedib; eul draconē marul de subul re
 cludat hūam quā iuenit picul r pperulit ois
 portū ei apietur. r iucilla r claultrā. silulul
 quoz fere ei obedient. r ad domesticitatē ue
 nient ab omūb; quoz diligetur r exaudiet.

7 quicqd acquirit 7 pignat. **C**o cui maledicisti
paganus fuit et ut deus colebat. ego au xp̄m
colo 7 iure sc̄to d̄n̄caro iustate d̄p̄ m̄c̄m
al̄ est digno tū eius est natura. Genul au me
tū qūs iuener hic nullul̄ t̄mo faller. tu
sapient̄ existens instruent̄ it̄tem tradidisti
7 colūpna. h̄ au nati portat̄ au addidit ea que
sunt 7 d̄n̄s clauit̄ ap̄er̄ et uicilla soluet om̄ia
fetal̄ mutigabit̄ tonul̄ apparebit̄ oibz h̄oibz
mutib̄l̄ au aliud consiliū si forte quid nō iue
nit̄ h̄bam que ap̄t̄ clauim̄ m̄di p̄ia reclude
sub lapide sc̄to s̄m̄itate p̄ene alarū aul̄
7 cor 7 gūū unū seminis d̄ngonree. h̄be 7 la
pide ul̄ c̄brū p̄sal̄ simul. n̄ portata ocul̄ acu
m̄ p̄stant. c̄salargia sanant. 7 oīo om̄s p̄sal̄
ocul̄ 7 caput̄ exp̄llunt̄ ap̄ortate. In sup̄ a
diuice 7 p̄tente ostendit̄ eū om̄ibz hom̄ibz
h̄ba d̄ngonrea n̄ ad st̄ofulal̄ eicēdal̄ p̄ os si
ne aqua r̄p̄one. emplastr̄etur c̄ca c̄nā 7
collū paciēt̄ 7 fructul̄ eius h̄be t̄p̄er̄ cū s̄ru
p̄ uolato. nā amarissimul̄ ē succul̄ 7 fac
ant̄ m̄ gargarisā 7 ore. 7 teneit̄ os ap̄tū nā
eic̄tur salua et fac̄ sila. nō desinit̄ donec
om̄s sero fule. eic̄antur cū pa salua. **ch̄. 4. e.**

Auomon. i. heruca h̄ba. euuoz. **v. e. breue**
aul̄ est. audon. i. philomena ul̄ **uim̄.**
rosignolul̄. echul̄ p̄sal̄. i. eremus. mariū **u.**
quanchul̄ lap̄. **C**uzomon. i. eruca h̄ba q̄
ut olul̄ comedit̄ om̄ibz notū. echul̄. i. eruc̄
p̄sal̄ marinul̄ om̄ibz notul̄. euuoz aul̄ au
don. i. philomena ul̄ rosignolul̄. Euuoz
ē lap̄ om̄s coloris h̄ic au lap̄ refertur uen̄
qm̄ m̄licolorē. euuoz q̄ c̄lefas qm̄ error
ē ap̄t̄ multos 7 nō cognoscunt̄ nāz uul̄ eul̄
h̄be: **C**onē concubitu 7 erectōm̄ euuoz
q̄ r̄n̄ta 7 agnū castū comedebant̄ sacerdotes
q̄a castitat̄. nā m̄dit̄ euuoz rest̄ngit̄ mul
tū cūcū 7 fr̄q̄ntē erectōnē 7 m̄lomp̄na q̄
sacerdotes cū uice una s̄m̄it̄ t̄p̄l̄ sepe hanc
comedunt̄ 7 nō cadunt̄ q̄polluōm̄. **C**ad̄ er
cōm̄ s̄al̄ h̄ul̄ est. 7. iij. pipis. 7. iij. 7 cū mel
le m̄ae 7 fo s̄m̄e quātū accipiet̄ cū duobul̄
digit̄. si quis au iam sit̄ p̄uocete ec̄at̄ 7
t̄b̄at̄ h̄t̄ dissolutū 7 latemē faciat̄ h̄ cura
ce semul̄. xvi. am̄. 7. viij. pipis. 7. iij. se
m̄ul̄ portulace. 7. iij. t̄e 7 confice cū melle
samar̄ mane 7 sero h̄ est m̄compabile. **C**phi
lomene au ocul̄ 7 cor̄ 7 lectulo c̄ap̄t̄ 7 m̄p̄
nest̄ tenet̄ iacēt̄. **C**adepaticol̄ erucū mari

medū umbilicū si solutū dedit̄ app̄ia deten
t̄ statim̄ alleuabūt̄. da au cū melle. fac
quē. **C**ur̄ s̄l̄ amabilis hom̄ibz 7 not̄ ec̄ q̄
r̄st̄f̄c̄ndia 7 t̄meant̄ ab hom̄ibz m̄lapi
de euanchō. st̄upe uenem̄ 7 m̄t̄te 7 auo
7 capill̄ eius et come caput̄ s̄m̄t̄. alligate
capit̄ 7 sub m̄t̄te radice h̄be 7 h̄ngūā phi
lomene reclude 7 p̄t̄a 7 erit̄ om̄ibz h̄oibz
amabil̄ notul̄ 7 fac̄ m̄dul̄. 7 nō solum ho
mines s̄ demonē 7 fere fugient̄ te ul̄ ate.

Smilax. i. rorastrium **ch̄. 6. 3. 13. uim̄ h̄.**
h̄ba est̄ 7 aucol̄ aul̄ 7 m̄re na mari
aul̄ p̄sal̄. 7 maragdul̄ lap̄. 7 milay h̄ba
est̄ fortissim̄a q̄ eē planta. si coronet̄ ea
muliere difficile p̄tente al̄ p̄uocete moy
p̄rit̄ ab h̄ dol̄. **C** Si au s̄uca folioz. 7. i. 7
m̄ell̄ al̄. 7. p̄m̄sc̄ul̄ 7 dedit̄ ydropico ab
h̄ p̄iculo purgabit̄. **C** oīo t̄m̄ h̄ b̄ b̄
p̄acet̄ fluxum̄ sanguis. **C** ad purgōnē
si quis m̄ purgōm̄ p̄tente difficultate cū do
lore c̄c̄ange cū h̄ba 7 purgabit̄ ab h̄ dolore.
C 7 aucol̄ ul̄ 7 eucol̄ quid̄ 7 m̄gior̄. al̄ ar̄p̄t̄ uo
ant̄. **C** n̄ h̄ h̄ uul̄t̄ uul̄ alba deuorant̄ cada
uera. **C** 7 m̄re na marina nota **C** om̄ibz 7
7 maragdul̄ lap̄ notul̄ om̄ibz. **C** Ap̄t̄ q̄ i
test̄m̄ si dedit̄ alicui comede m̄ glo 7 h̄p̄
sit̄ comedent̄ eum̄ 7 lac̄abil̄. **C** ad colicū m̄
test̄m̄ au eul̄ marul̄ qd̄ d̄r̄ colent̄o si ē
tū dedit̄ acū p̄t̄a aut̄ allū comede colicū
p̄f̄t̄ curabit̄. **C** ad quartanarios 7 leprul̄
adepl̄ eul̄ cū ungo iunct̄ q̄ r̄n̄a exp̄ll̄.
simul̄ quoz lepr̄m̄ sedat̄ cū aceto illinit̄
7 c̄c̄ au eul̄ d̄atū uil̄ corrup̄t̄ om̄ia q̄ s̄t̄ 7
eul̄. **C** ad oem̄ m̄lōm̄ s̄omp̄noz 7 stup̄
rel̄ 7 lunaticol̄ 7 colicos 7 maragdul̄ lap̄ ē.
ū d̄it̄ p̄c̄sul̄ sc̄t̄pe q̄ ieo ar̄p̄e aut̄ 7 s̄ib̄ p̄
de eul̄ 7 m̄re nā 7 s̄ib̄ lapide claudē radice
h̄be 7 p̄t̄a cont̄ r̄m̄ 7 s̄p̄na 7 stup̄
7 d̄uat̄ 7 lunatic̄ querē 7 colic̄ m̄olul̄ au
si adep̄ 7 m̄re nē submittat̄ h̄ ē d̄m̄m̄.

Eringul̄ qd̄ nos 7 ringū d̄m̄s **h̄ ch̄. a. u.**
h̄lul̄. i. sol̄ al̄. est̄ p̄m̄ cop̄t̄. **v. e. p̄duc**
7 h̄ al̄ al̄ p̄uniceal̄. h̄ p̄h̄el̄ion̄ lap̄. **v. e. ap̄t̄**
7 l̄c̄m̄. 7 donul̄ p̄sal̄ ē d̄l̄c̄t̄o quid̄ ante **nos.**
allid̄o. Eringul̄ h̄ba ē h̄ c̄alant̄ naldens
sp̄m̄ola ut̄ret̄ h̄t̄ h̄. si quis. n̄ radice eul̄
p̄p̄t̄m̄ demonū nō p̄acet̄ur al̄. **C** ur̄
demon̄ confiteatur quid̄ sit̄ 7 nom̄ 7 ade
iciendum̄ em̄. si quis au h̄t̄ sp̄m̄ ac̄r̄ē

ac i mure inas figuli ul lig^u rimm r lemen
 r sup asphge alii aqua r qm orra hnt herba r
 puenit ad matitac hnt ali yringi tunc
 reuul r culbul iuale ut decet r iuenes caput
 gorgonul h sua r hē paratu. **C**ac q̄ foci
 marini pilal pilol qui hnt inē naves r ol.
 r lapidem iaspidem iudem r cor ac upupe ep.
 r iudicam yringi gorgonul r iudicula pio
 nue r iudicem hte pūtere r columbare r
 mūdānū sanguine chylanteu r lucul hte
 plumacee ul sticadol r exēmitate foci cordi
 pilal. In sup ai r corona capital upupe mel
 ē h hūl r onūb; sup dāl spēb; q̄cum; cū mo
 dico mūla r uolue cū tūmāmate. p. spērū
 r mure i corio ihuerionul aut uacce aut
 ēu ul uulturū r pūta castre si ai deaurauē
 ul exul melul ē acquul ē quey; uolulū
 amatul amūl r mūb; apparebil ai uūc
 dūl r pacificul r quietul. feral domesticū
 r iūmicol r ep mel. **S**i aut r lupi oculū dey
 r nū mūcel imp dāl r feral uūcel pōnūa et
 acquul fugient te fere r demonia r cul
 felicissimul r lanul ac illelul oīd. ego. u. r
 coagulā foci pūmūcū r uūcēbam omī r
 cū r iūcibilul qui portauit h phila tū hē
 bit ad tona q̄nō spaur r honoratul hē
 ut r omī uūcel h mone r ope. capieul abō
 nū malo pūilo. r demone r uenēico r omī
 malicia. r iūl dicam omīa mala aut r et
 tona confert. ē quoz r pnotatū qd r u ē d
 solul saal h elū r uannū p fca est. **ch. 2. 9.**
U hūl hba est dionisiū. th. uo **ch. 2. 3.**
 lucul. thūl hba est similit co q̄ nos **ch.**
 rallo thūmūl pilal est marimul. **U** hūl h
 cul thūl hba est dionisiū fructe cōlū ut
 ul p omīa. **U** hūl est aul similit ancipitū
 r elagi efficaā diuine hūl. thūl hba est
 similit corallo. thūl pilal ē marū r come
 dit similit palamite magnul quid r notul.
 bakera ē planta dūmūl ipm thūl hūm in
 festul bachū ponit i r oculo r ul; ēe planta
 r ē dare ad hylauritū hōm cū nūc diaz
 ut r ul; unal quib; cum; mortul; darū ē in
 r oculo r ul; effimdet h postea r edēl h mōē
 dicā iude ul scire ē ēē est h. **C**ad gaudiū ul
 lectiā ipotu hūl planece si contūl. 3. r. et
 lap. 3. r. r sup dēit dionisiū nom r murel
 lagena uini r qua bibunt omī unū solul
 sciatū bibētel dissoluūtur omī ut ebū 7 gra

cial refiunt dātel. letificasti nos dāe **U**
 nō bibant amia r recedant letantes r gau
 dentes. si ai cūne dextā oēm murel iūo
 et dūl dionisiū nom dissoluūtur r gaudiū
 r uūlentes amia abh potu. r gūl rēfere
 sic letantes. **C**ad discordiam in cōmūo si ai
 illam alam ul similitate pēne rhyuol uoluel
 ai gladio toto ferro r mūl in amphorā uini
 sup dicent r nom dionisiū r qd dāe hie lūge
 r uūlentes ut effimant sanguinē r ad iūcē
 se abēnt r fiet ita **U** hūl abh ēbetate. r ad
 omne grā r salūte. ul lapide thūlice sculpe thū
 uolue r dionisiū tenente aūē r sub lapide r
 dice hte recludē r gesta r cul abh ēbetate. r
 ab omīb; grām hēbit est r abh pūculo r ipla
 cito r cōmūcāntū. Est n dionisiū nom h; eu
 eures bachū. chetū. oico. ac col. iūmūl. ai no
 mūl est. 7. eu. 10. **S**. si aut cū apocōmūl
 r uannul vō sic. eua. bauchē. culcū. dion
I theca. r. lily arbor nota. **ch. 9. 1. 10. 11. 12.**
Jaspil lap iudul. Jaspil uoluel. r. mūlul
 julul pilal. **S**alut est arbor nota i nstructu
 ola. jaspil ē lapul notul. Jaspil aul nota ai
 bz julul pilal marimul pūul uanul qui h
 ale inueniunt. **C**ad splenē salūal quoz fo
 lia iūdia ē cū modico sale r hypone dolen
 ti splen r ulico cessabit dolor. si ai ul ur
 hūl hba splen coracē fac bullū cū oymelle
 r uūno da colemo duo ul rā. fac bullū ul
 ad fca r dabil unicus hūpam i rucē. In
 lapide aū sculpe mūlū dilamāce; hūpāte
 r sub lapide pone lapidē r capite iudul r
 recludē r da portare ipote. omne. n. dolo
 rē stol fugabit r appetitū comedēdi r bonā
 digōm pūtabit. hē r alial uirtutēl pūta
 tūm rā i pectore. **ch. 70. k. rāpa q̄ r nos. 12.**
B uūduul hba. iūmedul lap. iūmedū
 duul aul. iūmedul pilal. iūmedū
 hba q̄ est pūteon. mētrical. affrodical lu
 mūdū aul q̄ uocatur iūy. sic ac hūmūl i
 ulul rēfere grā ex iūy rāhe quid rāū pōi
 dōm; uūū quid. ai dicunt uūgūl actice uo
 lucul est r comeditur r sic r corur uū r oqūl
 collum sic ac apocōmūl h hūm. r. lapidē ē
 ca collum. lingua hē longam fixāte aūē
 rēfere ad uenem. **C**uūduul pilal iūmūl
 magnitudinē hē digitoz. vi. caput ei lac
 ur lemūl pilaculul r rōndul rā lūcadi cor
 porul ut p corpul appareat cū spina hē pū

7

Marginal notes on the right side of the page, including a large red initial 'D' and other smaller annotations.

speculum hūdat an in maxima hūne rad pa
 testantur hūne hic hē lapides duos qui rpp
 al hūne actōnes sicut subtilis dicem sū an
 icapite hē autē rē alia lapidem in eō spō
 dū al modo doli alul caudam qui poyten
 allimul est ualde rēpētū rē cogra affio
 dū. **H**umedul an lap ignotus etat qz
 nullimul erat ruocatur oblianus. forū
 ul rarduse. n. laturu. iste enī lap est gemmū
 ul duplex. vnus quid ē oblarū rmg. alt autē
 mg lucidus. r splendūsus sic speculū hie ē q
 frunt multū r nō cognosomt eū. iste. n. est
 dragona lap. siquū g cū modico hie. r sub
 core uiliturū sūm fecit sub plicatio decidet
 solia. **V**t in bīū uulle nō erigatur donec
 pōtūz auferatur siquū g sub pulmuatio p
 sūe hbarū r acens nō ariger p dies. a. r h
 modicū quid ēē hie. dederit in potu uirū ā
 areget ad concubitu p dies. a. vt gallus nō
 alitē gallinā gallo da in futuue polenta r
 nō alitē gallinā. **V**t quis sit una die hu
 medul. r fornicator. qd est in bamedio pil
 ar in eō nodo spine. si dedit in potu ul abo
 rō manifestū vnus diei fornicator. **V**t
 gallus sup gallum ascendit si gallo eū dedit
 al polenta sup alio ascendit siqū r sup r q
 cum masculinū al si g hūne lapid accept
 sup simile al ascendit ut femina. omnia uē p
 deul lap suat. **A**d gūm r amūcia hūda
 lingua aul supētūit quū in perulo auro.
 gūm hēbit r amūbitur ab omibz. **A**d faci
 endū molles exūitūtes al alarū carnū
 dico nō pēnarū latente dare uirū aut. alie
 masculo al hie molles fiet r femine operū
 suat. **A**d gūm dextrum oculūz siquū p
 ratur sub lapide saphyū imaculato i quo sic
 scultra uenul erit. gūcōsus r ab homibz accep
 tul r in omī consultorio uincer. Idem autē
 fac similit oculūz a femina gestatū. **A**d
 sustūsiōne oclōz. siquū an nuytul aliquo
 colluro r iunctul subfundit oclōz. **A**d eoa
 nā r qritanā. corūo oul r deficiēte luna chle
 gūm lmar. **C**ebū aul latēter dātū in
 potu ul abo colūlargū mēibile lmar. **A**d
 empicōl epur al eul cū sale r aqua ebullit
De g uenul r anglo uenul. **S**mar.
 p mūl angulul est hēcol r rōzūl mol
 lificat corda hōim r omī alium. r nāl maviē
 uirūz ut molles fiant r effeminati ractul

ul pōtūl. amplius an iobiano lapide. scul
 pe hominē abscala hūte uendi. p dōzūz sic ā
 affiodul. r uenul dōzūz ad dōzūz hūl ipū
 se ipam uenul r uenul eum uelude g hūmi
 du pūsal lapidem. si an nō hī vnū de hūl qui
 sunt sup capite pūsal sub pōnens r sub mūcēl
 radiculā hie r aul exēmitatē de sinistre et
 uelude. mēssula aurea spācōli. pōnēs an em
 rōingā nū. de uenitū ancipitū ut si uenū cō
 sumel in medio corūge ul nū ut nō appareat h
 est qui depingitur r capite affiodul cōpleta cor
 rēga ul ligaturā. nō ariger r sim facies pō
 ruit effeminabitur. si an delapide pūsal gesta
 ul hūiosul erit ul fiet pōtūl nō uēte ul
 ad nū. si nō nūl pōtūl ligaturā hanc ne
 mo uigetū ei ad concubitu nā uir nō er
 get. mūmā an latitudinū lragūte sic laticū
 dūmū duoz digitoz longitudinū palmoz. 00.
Alia pōcō uenul est quoz r aliud ual ul pōcō
 quā pōtūl regine uenul r qamū possunt
 alie simili r h in ligaturā q ex nūo componit
 modo isto ut appareat lapides scultra hūtes
 ut subiectū est. p mūl an sic in medio corū
 gie ul ligaturē lichimul ul r rannul lap
 fulgureul hūl scultraz marce armatū hūc r
 de ad amātes lapides sine in futū hūtes uene
 rē cū spina cōa pedes deū itū exūmūz p r ypi
 tyul imaculatos duos hūtes uenūm cū capū
 ul ligatū r ad amōrē stantē. Idem an alio duo
 lapides exūmūz p r simili ladinā scultra hūtes
 ut rūz solem sup quatūoz pullos. l. quadā et
 lūmā sup duos r uirūz. vnū qd q vnus quūz lap.
 alio an duos hūl lapides exūmūz p r b; in scul
 trū hūl rā curū cū uirga scep r r dē rē alio
 uo duos amābatal. r uerul vnū onel. r. mar
 gūntul exūmūz p r b; r tūchūl. r. r r amacul
 hūtes dām uenūm sup uirū pedem hūte.
 r ūgūm tenētē. alal an dual margaritū in
 maculatal hūtes ex duabz p r b; nō scultral cō
 pōtal in kēsto ut plūm lapides sunt. r. r
 hū in capse lūl aureul r sic r ligaturū sic ut
 nō uident atūba. est an r ligaturā dupla fā
 gūl an est ut r alius lap pōtūl ad collū sus
 pensul qui d r selmūl. r. lūmaticul in quo ap
 paret augmētūm lune r eul dūmūcō hē ā
 r scultra lūmā sub lapide an selmū. r. apū r fūe
 rē lapide in scapella aurea. hie an pōtūl
 ea collūz ad actul uirū l r magnificul h
 nullū gestatū dūmū suat gente r ab omibz

ueniat r'oluitur. multi autem regu' subter' p'one
 eu' ul' intus in corona. ut k'ellu' ut anullo q'
 sp'icat. sepe h'ca au' r'annulo g'ebitu' eid' dicit'
 face' h' ut no' destruant' lib' sufficiat' h'mo quia
 magnal' h'e' uirtutes q' fili cu' multo studio r'
 labore uie h' exponens sepi. scias au' h' q'd mul
 tus gl'us h'e' q' nulli des' n'it'u' h' diu'u'u.

Lithmus h'ca est. ligurius *clm 71. lefda qd 71.*
 lapis e' hui' uolucris. Laurus pilas' libani ^{apud nos}
 est h'ca arboris cui' g'ima suffragata exi' ^{liba}
 rat' d'mol' h'p'. ligurius lapis est circa m'ore'
 l'ngos' no'ia'u' quid' aut' dicunt' cum ee' p'
 pra' arboris a lacina. lonus. au' Lauray. i.
 uatolus pilas' omibz notus. h' conficit' cu'
 melle collutu' facit' ad hebetudine' ocloruz
 ut r'ebz diebz acutu' fuerit' usum. fac' aut'
 rad' m'ca' suffusionis' ocloruz r'ayillas' r'albu
 las' ul' nebulas' r' r'et'com' r' asp'icant' r' nudra
 sim' r' metilopa'. r' aqua co' h' uel' r' p'atuz r'
 licitate' ocloruz ad h' omnia' h'me fuerit' r'ite
 ru'. Confo' au' h' est. thuris masculi. 3. uy. h'
 guu' lapidis. 3. au. 3. y. fellis' Lauray. fellis'
 uultur' ana. 3. y. pipil. 3. uy. mellis' absqz
 fimo. 3. uy. *In liguro au' lapide sculpe uil
 nue' r' sup'one par' thuris' r' similitate' alariuz
 uolucris' p'p'ia prodit. n. ad hebetudine' et
 suffusione' ocloruz. clm 72. M. i. 07. 8. moria.*

Morea arbor. ongeros' auis. ondicos' lap.
 ozmoz e' pilas' omibz notus. morea
 arbor est omibz nota. ongeros' e' auis nocti
 coruz omibz nota. ondicos' lap' r'ctur' adue
 nent' ozmoz e' pilas' marinus' comestibilis
 r' p'uis'. *Ad faciendu' diarra' r' euacoin.
 sue' radice' moree' datus' oculte' r'p'ru' ul' a
 to purgat' r' diarra' p'stat. si quis' au' m'iore'
 cozice' radice' masticet. r' salua' degluat.
 s'bam au' phiciat' diarra' p'bit. Ad mo
 lau' magnos' dolores' r' g'inguar' prodest
 no' sinit' col' cozide' imo cozosol' absq' dolo
 re fac'. m'ioral' cozne'. 3. y. r' alio. 3. i. 33. no'
 p'forati. 3. uy. aceti optum' cozile. y. r' ul'
 r'ade' ul' decoq' ad cozile. 3. diu'u'u' de h'
 abluat' os mane' r' sero. Ad fluxu' mulier'
 ex m'ice' ul' ano ap'ia' r' h' diuina' uirtute'. oyo
 ree' itaz' arboris' r'nu' alu' sur' h'z' s'it' erecti.
 alu' q. ad r'ram resp'icunt' r' h'nt' oculos' pulu
 le' p'eluros' r' q' omi'. si quis' g' r'ctur' erect' sup'
 pedes. asp'xit' au' sup' l'bicu' uent'u'. r' aff'ra'
 qui' flat' int' occu'te' r'aultu' r' cu' duos' digitis*

similiter man' eleuauit' cum' u'gule' r'annu'
 resp'icent' sur' h'z' u'is' onete' euellent' r' pur
 pura' u'ia' inoluat' ul' e'cum' u'rat' r' r'et' r'
 muliere' in tubis' q' p'at' fluxu' languis' ma
 r'ial' ul' au' m'ebus' diebus' stabit' fluxus
 languis'. *Ad emopticos. h'uo' oclm' qui
 resp'icat' deorsum' simili' ut' d'm' est' r'ans.
 emulit' r' alligauit' emoptical' r'ca' die' sta
 bit' fluxus' sunt' au' h' q' uocant' anacordia' la
 nant' quid' ea' q' sur' h'm' resp'icunt' infiores.
 fluxus' in r'ide'm' diebz' r' q' deorsum' resp'ici
 unt' sup'iores. Ad languis' au' fluxu' h' est
 q'd dicunt' anacordiu' ul' caco' cordiu'. Ad
 emundal' q' uocant' exophane' ul' exochade'.
 i. emozoid'. multi' quid' b'illi' sophiste' erant
 ad emundal'. au' q' uocant' exochade' r' emoz
 uide' medicina' p'ncipal' de omphaco. mo
 ree' fructus. 3. uy. r' a' h' r'et. 3. uy. lapidis' nu
 dia. 3. uy. ex' r'itatu' alaru'. vy. cozoru' r'
 cu' modico' confice' uno' r' pena' eu'ide' cozuz.
 ut molle' sit' r' tenax' ut' gl'icen'. rad' m'io
 res' emozudal' fac' sup' r'ora'. ul' cluste' rad'
 exochadal' fac' unctio'es' u'ie' aut' cu' do' hac
 ligatur'. *In iudico lapide sculpe' mo' mo
 ron' pilcem' r' uelude' in p'p'ie' ferru' r' sub
 nuete' oculum' ul' cozozulum' moree' sur' h'z'
 resp'icentem' r' p'p'ia' prodit' ad emozoid' d'
 r'aru'. Ad emopticos' r' languine' d'na
 ribz' h' au' oclm' arboris' m'ius' resp'icent' clau
 sent' erit' philactiu' ad emopticos' r' languine'
 nauu' r' q'cum' passionel' languis' sunt' r' h'
 p'ioribz' p'paratur' al' quoz' r' r' r' r' de r'adi
 ce' moree'. Omozea' potens' h'ca' no' pro' p'u
 cal' induca' r' uis'. n. sicul' radice' m'ic'ul' e' q'
 succa' r'ctiore'. i. m'it' r' r' p' r' r' r' r' r' r' r'
 lacureige' simili' r' h'ue' r' r' r' r' r' r' r' r' r'
 equal' m'isce' equal' omnia' r' r'plum' mellis'
 decoq' ad cozillie' serori' r' abstine'cu' regide'.
 r' ampulla' uita'. r' da' exeo' r' u' u'no' r' d'ic' r' r'
 ualde. si au' dedit' ut' magnitudine' f'aleoli
 qui' h' accepit' acola' cap' r' no' u'uz' p' diem.
 nich' sup' flum' m'abo' ul' p'ru'. r' in' abo' des' h' f'
 u' r' r' accipiet' r' bue. *clm 73. N. 72.***

Neka h'ca. stauratal' pilas' sula' auis.
 anal. stemehtal' lap. seka h'ca est flo
 nus' hui' h'be' h'p' s'unt' vy. dicit' g' q'm' f'olla
 q' ascendunt' sup' r'ram' brachiu' v'nu' h'umil'
 s'iba' conburitur' in l'ue'na' p'p' u'emo' q' h' h'nt'
 inekyikel. manceli. i. iug' mancial' q' f'it'

conca. q̄ facit h. q̄ r̄ h̄ba netua d̄ n̄a neli
 r̄ mortuus. **S**uba. r̄ aul uolucul ē natūp
 r̄ fluctib; admagnitudinē galline. sacra
 r̄ pilal ē marinus. et h̄m h̄m n̄aue hic
 si ad h̄serit nau uelo curru n̄o simit ex
 moile n̄ p̄ul h̄m gatur ul̄ exeat arbor de
 loco suo. **A**d p̄diḡos hic pilal rotul de
 cocul solo ad ē cū similitudinē r̄ colato in oleo
 r̄ decocto ad cōr̄ h̄m cū p̄lasmat̄ p̄diḡo
 col̄ smant. **S**emelital lap̄ elenatal d̄ a
 r̄a nemelie d̄c̄ arhemēcū optimi lapidis
 sculpat̄ ḡ nemelital̄ ip̄a in lapide h̄m̄ pedē
 sup̄ rotā st̄m̄. h̄m̄ aut̄ cul̄ est uelut uirgi
 nū r̄ iust̄ mān̄ tenental pichm̄. r̄ b̄ch̄m̄.
 ul̄ m̄luc̄ r̄ m̄d̄ex̄ta uirḡa; r̄ pedē cōcutet
 bouē sub̄ tal̄ aū acinū lapide r̄ modicū quid
 moree. si ḡ digitū istū ostendit demonaco.
 h̄m̄ de mon confitēs se. ip̄m fugiet fac̄ ḡ
 ad fantal mata r̄ sompno demonica r̄ ad pa
 uocē infancū r̄ occu sul noctuol. o; autē;
 gestatē eū ab om̄ib; ḡtaminatū r̄ m̄
 d̄l r̄eb; hic aū anulul p̄ratal̄ idiat̄ quāti
 tate. m̄oz uirē r̄ qualitatē mortul ul̄ locum
 exenidil pilal. breue quid exosib; si cōsue
 uent̄ i orro equi. r̄ h̄m̄ r̄ecim; r̄ ascendit̄
 nauē n̄o mouebitur nauis̄ qua pro uelo.
 n̄ aufertur q̄ p̄oic̄ est uel̄ exierit d̄na
 u. **A**d p̄lca; uirē ul̄ mortul ut paulo aū
 p̄d̄it̄ o; r̄ uirē ierakul. i. ancipit̄ p̄gultit̄cē.

Xiphios h̄ba. xiphios **etm̄ 70. 3. ad ē. x. r̄.**
 lap̄. xiphios aul. xiphios pilal. om̄ib;
 notul. r̄ sp̄ata ul̄ gladiul. **X**iphios. i. gladi
 alul. h̄ba est q̄ h̄ndat̄ in om̄i t̄ra. folia simi
 lia frum̄to quā quid machecā. i. cultellim
 uocant̄. alū uō felganū erecta aū ascendit̄
 alta ut br̄achūl vnus ē aū h̄m̄ r̄m̄u florem
 cūm̄cū ul̄ trum̄cū. i. aureū. olentē sub pur
 p̄uēa hanc pastores p̄lexim̄tes faciūt coro
 nā r̄p̄z aul. **X**iphios lap̄ ē om̄ib; noct̄ hic i
 om̄i t̄ra h̄ndat̄ sicut lapillul colorē h̄t. si
 cut r̄ deuol h̄t r̄ h̄re regione uirē i n̄cē
 so sacra h̄m̄ quadrupedū. **X**iphios aul. ier
 kunol. i. ancipit̄ que nocent̄ karol. **X**i
 phios pilal similit̄ uilid̄ uariul ē r̄ puul
 ac tenuul. **A**los nam; h̄t r̄ radix similit̄
 iualē olei ul̄ dolo recondat̄. r̄ p̄ aliq̄ temp̄
 p̄mansit̄ cū abstax̄ r̄ r̄ēb uauul erit maḡ
 q̄ requirit̄ in lacul libul q̄ uocant̄ fulim̄
 imelanada regione. de quo antiq̄ p̄p̄h̄er

rant apud assiriā regionē planta sublan
 nū uocabitur. r̄ apud melanada fulimū. h̄c
 h̄ba dual h̄t radice; vna sup̄ alt̄m̄ sedentē. r̄
 dicem̄ it̄m̄ sup̄iorē si quul r̄at̄; dedit̄ alicui
 cū n̄mo i pot̄ ad uenerē erigitur. Infiores
 quul si b̄cent̄ continz faciet r̄ sine semine
Sculpe ḡ in lapide incipit̄ r̄ sub pedib; pil
 cē r̄ reclude sub lapide radice h̄t. r̄ h̄c. h̄c
 nulul est cultul sic r̄ qui aū eū si cū h̄m̄
 eum̄ circa te in oraculo m̄d̄bil quicquid
 uolūg. r̄ si p̄lūg r̄ ali ul̄ i ydolo aliq̄ plas
 mato oraculū dabit̄ de om̄i q̄ uolūg sa
 re. **C**aput aū pilal in suffragio ipticū
 cū n̄ura uelut demoniacol faciet adora
 tes. tu aut̄ n̄at̄ r̄ual unge unq̄ ualido.
 r̄ nullo modo fiet̄ r̄bidul ul̄ m̄larul. **etm̄**

Onochusil h̄ba est **71. 0. 10. 6. ue n̄m̄ r̄.**
 ortu aul. orphos pilal. onochusil lap̄.
 om̄ib; notul. **O**nochusil ul̄ onochusil
 h̄ba ē. i. eūda alim̄ quid̄ onomalocheu.
 i. alim̄ malua; h̄t est r̄olā de qua coronat̄
 plectunt̄ folia h̄t similia malue. domel
 tice. h̄ agrestis alrea d̄. ul̄ maluaulscul.

Ortu. i. quallia om̄ib; notū n̄o tam̄ la
 tur̄ facile eul natura. q̄ q̄ ul̄ unde ē eul
 ḡno. cū. u. h̄m̄ h̄yemel magne m̄p̄i
 bul̄ de h̄re libie mare magnos p̄uicac
 agnos̄ lictores h̄m̄ uō im̄el facientel p̄
 72. 7. 4. p̄a fūc. ut mulce. d̄m̄ lacuste. quo
 angūcitate i magitudinē fūc uolucres
 quallie ul̄ cōtuncel d̄c̄ post h̄ aulro flā
 re ul̄ libanoro maḡficatē t̄n̄cūt̄ maria
 r̄ p̄m̄philiā ul̄ sic̄hā ul̄ yb̄niam; r̄ h̄re quē
 borea flante p̄gunt̄ ad maritima loca.
 h̄re regionul r̄ reliqua melanadil t̄c̄. h̄ ab
 honitales facti sunt̄ falli sophiste d̄m̄ eol
 pudical cē ignot̄tes eoz naturales. **O**orph̄
 pilal pilal maxū comestibilul. onachusil la
 pil ul̄ lardonie om̄ib; notul. **R**adix ḡ d̄c̄
 ra cū olo. r̄ adix cōtuncal. i. quallie. d̄m̄ ea
 addita facit̄ ad induid̄nel m̄ricul r̄ uleā r̄ m̄
 morel. r̄ p̄uicigines r̄ ad om̄l passionel m̄li
 ebrial im̄rite im̄it̄t̄ aū ut r̄olacēū. facit̄
 aū ad chyromia. i. s̄rofulal. **O**culi autē or
 thiger. i. cōtuncal eū radice h̄t. cū apponētes
 rigonē condianū r̄ quar; m̄ngant̄ idim̄
 nūcōne lune. **A**d illusionel ortigul ul̄ or
 phi oculol solue cū modico aq̄ iualē uirō p̄
 diel. a. d̄m̄ olei pur̄. ex h̄ iluēna modicum

mirte ul lianū solūm unge: attēde ꝛ porta i
ter residentē ꝛ conspiciet semet ipsos ignitot
ut demones ut unusquisq; ab om̄ib; fugiat.

In lapide onichite sculpe ortigā ꝛ sub pedib;
eius orphū piscem ꝛ de p̄dā confōne p̄ue
sub lapide ꝛ assula ānuli cū aut ul ut nō ui
deant faciem tuā unge cū p̄dā confōne ꝛ
ānuli porta ꝛ nemo uidebit te. si quis in do
mo fecit n̄ ꝛ si tulerit aliquid de bus q̄ ꝛ ibi

Polygonosif. arengiola. *etm. 76. 7. p. q. e. ap.*
hba ul multi genua. alū nō carnezillū
d̄ur. p̄phurus aul flumalul. q̄ in flūib; h̄
hūndit. p̄phura marina quid karitū silis
cachlo. ꝛ lumace. p̄phurus lap̄ notul et
maxie imelanrida regione. *Radix* quoz
h̄be sublata indūm̄itū cōne lūe ꝛ portata
nō sicut oculos yfirmay. siue aū eius ꝛ pa
ut ut subicie facit ad alias multas ocul
tal oculoꝝ passionē. multas. n. passionib;
subiacēt ꝛ toꝝ q̄tur oculi hōm̄. ꝛ ut nō disce
damul h̄ inlitemul ūlo. palpebrul accidit
prurigo. lendines. pediculi. depilacō. ꝛ p̄lica
cō p̄lōꝝ phalanq; sil ḡndo. ordo olul. achroco
doe. oꝝtōsil. Ellacel. palpebre ꝛ sunt passio
nes. xi. circa epistamya. asperitas. aquaco.
vleus. capillacō. ꝛ sunt. iij. circa angulol ū
lobiel. aridital argethinos. dultio. capra
na. gilepia. egilops. leul. passio. ana aurosi
ꝛ sunt. ix. circa pupillam aū sunt nebula.
nubel. ābetacō. latitudo pupille. effusio. de
fectō. actio. ꝛ sū m̄c̄m̄co. phuril glauce
do midnāsil gemie. pupille. o parū. equo
rū. uctalopa. mopl. des̄m̄uracō. ꝛ sunt
xy. ēca totū ēpe. teulpa. fit prurigiū al̄ cui
tillacō. albula. teul. mook. ephilon. vna. iii
siuos. staphilonia. carzeal. amalapl. st̄ntol.
ꝛ sunt. ix. In tota h̄ba oculi sunt flegmō. fi
mosil. chunolis. ꝛ humoz hūndancia cō
bultio susulio. āpa. comestio. uleul. circū
dolor p̄lidrachū. ꝛ sunt. x. *Sp̄tūo* reu
matil sunt lauron. subiciū. calidū. dulce
f̄m̄. tepiduz. tenue. acū. antiū. arenosuz
aliūo sum. ꝛ sunt reymata. xi. ꝛ passionē
om̄il sunt. viij. *Est* aū p̄p̄s̄ confōsil ad
om̄ia p̄dā succi h̄be. ꝛ. vi. h̄cū indici. ꝛ. vi.
mirte. ce. thur. opu. ana. ꝛ. iij. acacie nig
ꝛ. xy. aq̄ pluualul. ꝛ. v. con̄te reꝛpone iuale
uico. melul aū est unū p̄o aqua p̄uere
h̄ ad om̄e reuma ꝛ ad om̄e oculoꝝ passionē

ꝛ ad heterudine ꝛ aciosissimū restingit ē de
reuma. In sup ꝛ ad ūlōl dolorē illirituz
in balneo ꝛ ablutuz magiū ē medicam̄tū.
al̄ ad uicorū ad emuḡnē caro aū cruda
p̄phure cataplasmata ꝛ fronte emuḡne
am m̄c̄igat. *In* p̄phurico aū lapide
sculpe uolucē ꝛ sub pedib; eius. karitū ꝛ
sub lapide mirte ex̄m̄itacō ale aul ꝛ uclū
de ac porta ad om̄e dol̄ caput ꝛ ad om̄e
emuḡnē fac ꝛ ad reumatizantes oculos
id̄m̄m̄uōne lūne: fac ānuli ꝛ collūū. *etm. 76.*

Ramnol h̄ba. hōphea aul. *O. 1. 0. 1. 1. ap. nel.*
raphil. pilal. Rinoceros lapis. ramnu
h̄ba est in om̄i climare nascens nota sp̄i
nosa. ualil pilal est marin sicut aū h̄nt ꝛ
ore. rinoceros lap̄ est de ex̄m̄itacō naril
Rinocerotil est. n. ut corūul. r̄p̄hea ꝛ aul
m̄ctil ꝛ nocet ab om̄ib; nota. *Si* r̄p̄
nū itaz h̄be p̄lūl in domo om̄ia demonia
fugient. *Sucus* aū h̄be ꝛ fructul cū mel
le in m̄ctil uisum acut. si aū solul appona
tur albuginē ab̄st̄ḡt. coꝝatur aū ad sp̄i
litudine sangūil m̄ctide cū succo h̄be ꝛ mel
le si in uersul uisul; acuel ꝛ diffusionē au
feret. *Sculpatur* uictil in lapide ad pe
del eius uisul pilal. ꝛ acul. ꝛ sub pede radix
h̄be in uisul qui gelatū demonia fugit
ꝛ si p̄lūl eum ad caput alicui eo n̄ scien
te nō dormiet. *Similē* aul ꝛ caput me
terul si absadū uiuentil ꝛ ligūil in pel
le nig ꝛ appōsilul leno br̄chio alie uūq̄
dormiet. ul; dum auferatur ab eo. *etm. 76. 6.*

Satirion h̄ba est strucho *signa. 1. 1. 1. 1. 1. 1.*
samilon. aul est struco gambaruz
uulgo. salpi. pilal. saphurul lap̄. *Sati*
rion. herba ē uelut spumosa. ꝛ toto tēla
ascendit atri. atitudinis est palmoruz
duoz plena semine. colore n̄ h̄t carui
nēū. pallidum est sem̄. strucio gamilul
aul est nota. salpi marū est pilal b̄n̄ co
loratul ꝛ notul comestibilul. saphurul af
frodia refertur in maculatul. *H̄be* itaz
fit h̄ p̄p̄s̄ ad dissolutul ꝛ it̄lel mulierul
ꝛ cōcubitu. ꝛ q̄ h̄nt sp̄ma aquosuz ꝛ liquid
ꝛ nō possunt concipe ꝛ sunt arde ꝛ sicce
ē. n. h̄ acadum ꝛ delectabile ꝛ cōceptū d̄sil
si aū totū sup sp̄s̄ sens̄ m̄b̄ro uirilū mel
le puncto mulier ultra modū delectabit
si aū ml̄e sic ungetur ꝛ t̄ncō actū ml̄

ra fieri. deliceat cui natura et facit accepit
 ut stiles concipiant. spantur aut sic. lacuro
 senul. 3. uy. 7. p. p. p. 3. v. aluminis scilicet. 3.
 1. h. uo alia librum. 3. uy. stypture rotunde.
 3. uy. aromace ardis. 3. uy. reconde in uase 7
 nemini tradat. prepaco uo ul confes arom
 ate ardis fit ita. colli. 3. uy. spice nardi. 3. f.
 alibi. 3. v. a. 3. uy. opoballami. 3. i. 7. s. colli.
 exim glate. 3. 7. musca. 3. uy. te anda tenuis
 time 7 cba diligenter. deu coruac te diuicul
 deu ai ballamo 7 ai uolil curat 7 omia per
 myta fac crocu postea sustuiga 7 desicca
 colcum fumo urli. 7. musca artoris. 7. mal
 tie. 7. storac. 7. omysu. unguis 7 celli. quib;
 deliceat repone in ampulla uita. 7. ai
 opul fuit. ad coceptom te duol te. s. 3. uy.
 7. h. e. confes aromate siace. **Strucocamil**
 3. aul hē echiduū qd dē sifukuū ardis. hē
 tui 7 darum oculite in potu amois 7 luxur
 am pstat. **Lap** au de ethino. 7. uentriculo
 stehrgambari. ai vno gno de siturione. etul
 et datul incito ul potu latent magna fac
 tentione. maxime eis qui no possunt coai
 te. Jpe au lap solu ad collu; suspensul tonaz
 digom facit. 7. tenaone ad concubitu. Sal
 pul au pilal lap de xtal rumpul eul porta
 tul tentione. f. crecedm facit. siml au lap
 antitru fac. ad p hio pilal de laicouel mag
 nal facit etul ul solutul cu melle. 7. i. uice
 iucti genitilib; **Sculpe** 3. in laphu; la
 pide struci; iore tenere salpin. 7. sub pone
 gnu de lacurione 7 modicu lapidul qui e int
 in ethino. s. in sto struci 7 modicu de ipd ethi
 no eulde aul. 7. ueludens porta ad oem in
 digom 7 tentione 7 amoz. It cu est qui nil
 ro coitu uti appetunt 7 semib; fac au r gao
 sum gestant. **Am. 79. Si. pur qe nru. r**

Crisolium est hba omib; nota. Baos. 1. **R.**
 pauo uolucul est acceptabil qua omis
 cognoscunt. rugoz. 7. uirtur pilal e maru
 omib; notul au tonu 7 puu lacur. balca
 lip est pulchrumul sic 7 pauo eiq; simulu.
 sculpe 3. in lapide pauone tenetem maru
 pilcem 7 sub lapide pauomil. s. uoce aio. 7
 iudiculu; hie suppone. est. n. maguū h et
 admiabile. gestatu ad uictoria 7 pace et
 stabilitate 7 luciu omie 7 ut ipm diuinu
 lectetur teo ostendit autē in sompna qe
 quid nrl. na li sub cupie posiuū i qere mag

na uideb in sompno quid uoluisti. hunc au
 anulu nulli alii tradat qe tatal no iuenit.
Ypericon hba est stipala **Ypericone R.**
 bona quid dnt cum dioulicam dakep
 ua cocilos. 7. ouil stipul. est autē estua. ypiou
 aul est aquila femina. simulu; aquile masculi
 lo. ymal marul. pilal notul com estibil neq;
 qua yenal lap est qui in flub; repitit sang
 neu coloz hā maxime. **Sculpe** 3. in lap
 de aquila dilamate pilcem 7 sub lapide mitte
 radice hie 7 ex tuitate pene alata aquile.
 7. si no hēl mite penua ancapit. 7. claudens.
 hēbul maguū philacium. ad omil occur
 mital. 7. obsturacōnel sanguinul flegmo
 nel 7 ali. ad omil mital passionel. pē. id ai
 sum mital. di g patieutib; nrlib; uelut
 maguū mustum. **Y mala planta.**

Phyrunt hba est. que dē utchios mala
 planta spem hē ut apu. 7. ra nuū nas
 citur au raquul combustue uirtutis exil
 tenul phumal uolucul est. quid au dicitur
 ytere. quid vite magnitudine hē passel
 foca. 7. uiculus maruul uideh pilal al e ma
 rru opruū manus hā ut hō. facies ut
 uiculus ul tol. quid dnt uocet. **Hie** uo
 uiculus est magna 7 ualida ut feru uideh
 7. adent apata glandulal. hio scosulal et
 qam; prulule utq; simt. facies au in poli
 tuū emphm latitudinul diuidu digiti 10
 gitudinul uo sed locū pientē Inponel quoz
 emphm ul ceruū p. 3. horul 7. aufer corpus
 delignatu 7 lesim. uduul au cozib; dimut
 ampluul p. in calione uo te hul q nuū dant
 7. abstrahunt deu lamatiul. 7. au ualoz h
 uicthe hie. 3. uy. calchiteol. 3. uy. arsema
 3. uy. lepid mltre. 3. uy. lachurdon. 3. uy.
 amtu dnt pcul. ablatul pedib;. 3. vi. cal
 al uue. 3. i. alibi repitur. 3. uy. codrie. ul
 wlei qd sufficit. lapul gallica. 3. uy. te di
 ligent 7 pone in uase uito uie 7 obfua ne po
 nal hup nuū aut musculū 7 faciat spallū
 fac autē ad egilapal 7 echialim. 7. opilacōz
 p qua apparuunt ex te inpositum. **Foce** quoz
 pilu qui simt int navel 7 ol iuenti maiore
 7. alpiorel abstracti cu modico cordil foca
 7. cordil upupe 7 modico epul foca 7. estantōie
 hie formoz 7 yngal struci; lingue 7 mo
 dicu musca ipelle euina 7 lupi de xtal oculū
 liga 7 hē pro magno philatio ad oē; ami.

7 constructio; uictorie. soluit omne inu-
 ciatu confert amicitia. libat quos ab oi-
 nitate 7 difficultate teporis 7 piculi 7 ab
 omni tepellente 7 fluctuacione marina 7
 afeul 7 puritat ac latronib; uicta. 7 ma-
 ri 7 ademonib; 7 infirmitatib; p̄b; n. si-
 nitate 7 bonol actul bonu tempul 7 hu-
 danca om̄i hyoz tuc est magna di custo-
 dia. maye si huius p̄ome radicem au sine-
 tu. **C**ongule au manuu foce portate of-
 m̄idial 7 manacionel abicuit. nich; ḡ in-
 genl cur tungulal dextre manul mure
 7 phlatio. **C**pili au foce p̄iti mungo
 7 curat aptari corio uelut zona omne do-
 lore lumbor sanant 7 uenū p̄itū quoz
 7 calcianitū 7 podagiam curat 7 d̄illurci-
 am. **S**imilr au 7 adopl foce p̄mytul
 acoro uoleleo. podagias prodest. 7 arte-
 nial. 7 si uo cor eul ligatū 7 arlore nau-
 nūquā pacietur naufragū nauul. 7 si co-
 riu 7 eul configat in antena ul arlore
 nauul nō pacietur fulgur. **C**aul au cō-
 melibi ueticol sanat. **C**ongule au eul
 suspensile. frigus cotidiane. 7 cane 7 quar-
 tane sanat. **C**oz quoz eul ip̄no li-
 gatū 7 in b̄thul gestatum 7 canū. quar-
 tantū 7 t̄st̄m̄ū abicit. **C**nuet̄h̄i ḡ
 lapide sculpe anticipit. 7 secul pedel eul
 uarchū piscem recludit linguam uarchi
 7 uidiuqu h̄be 7 ueremitate lingue aul
 7 da portare cu uul stabit. al. h̄st̄r n. fluy-
 ū sanguinis. 7 alchpiadis. 7 ueticol passio-
 nel sanat 7 fac 7 emoptoical 7 qui langu-
 ne spuū 7 fluxus mulicu facit au ractu
 h̄uul sup uam iunicoz maye si pili fo-
 ce sint ibi reclusi. h̄uar au 7 auenenolul
 p̄nt̄onul. 7 h̄ h̄ 7 aliol actul quol dicit. d̄c̄
 lapide qui d̄r ierachitū 7 sculpe 7 eo ier-
 cant. 7 aulurē 7 ad pedel eul uarchū 7
 sub lapide sculpe h̄. **U**adaada. qd̄ ē ma-
 lia. in alio libro inuenitur sic. **U**EPJ bp
 bhā. n. d. ea. **U**. 7 imagnete lapide in-
 uente fac sculturam hanc **U**adaada. 7
 ac̄ accipiat 9munē quē d̄nt herū ne-
 ca eū 7 in aqua fontina uolical submer-
 gē eū donec moriat. uolle ḡ eū 7 conde-
 imurra p. a. dies trāquā in sole. post dies
 aut. a. oculol. linguam. 7 cor. liga cū lin-
 gua uarchi uuentul 7 duol lapidel. si ueti-

h̄u. 7 imagnete 7 modicu lunare fru-
 maguel unar. liga 7 corio uerulul liga-
 tū au phlatū fac de iunul uerulul sic
 funiculū uetortū reuue 7 longum ut gel-
 tarū ad collum contigat uli ad h̄m. 7 cor
 7 p̄lael om̄ia h̄ uo nec filio tuo dicat nel
 emy doceat. **C**apozima ul p̄culū phila-
 terū est hoc. ac̄ ligenā nouā ul concam
 vna in qua est aqua p̄d̄a. ubi necatū est
 uolucul et de aqua illa tolle. 3. i. mellul. 3. i.
 uidiul libanoridul. 7 uul marul. 3. i. u. 7
 oideū p̄m̄fulum aqua fluuiali uli ad ger-
 minaco; ita qd̄ appareat tam ḡmen gra-
 na. xxvii. uet̄h̄e. h̄be. 3. i. u. libanul. 3. i. u.
 cameleontul h̄be ḡna. 3. qd̄ d̄r ḡndi cor
 h̄ec conde 7 oq̄ cum ydromelle don fiat
 crallim ut electuarū 7 repue tuale ut
 creu copieul h̄e q̄ au repouul mure in eo
 cor upupe. ad huc calin de glacial 7 super
 ydromel 7 parū de cōp̄ne reul p̄f̄ul 7 o-
 tpe uice tue. bonū au erit si 7 p̄ditol lapi-
 del in r̄m̄ul i eadē cōp̄ne 7 aliud indigen-
 ti ebulul 7 anulu; ita huabil 7 eul p̄f̄-
 tul. **C**um ḡ uolul p̄lare ḡcum; tuunt
 inuudo aut idomo tua. ul alia de femina
 unū. ul latrone; 7 p̄gusta de cōp̄ne digita
 unū 7 uile deuote 7 postea ydromel. portū a
 p̄d̄m̄ phlatū cū collum ut uet̄gar cor-
 tū 7 lom̄ 7 eul p̄cognito; om̄ q̄ uolul la-
 re d̄ uita m̄itū 7 uul achul. ḡna cōnel et
 foctul 7 fortunul 7 de latronib; ac fugitiuul
 v̄ 7 quō uelut sapientū unū quū 7 e scienl cog-
 noscel 7 disceruel. **ctm. 22. qd̄ apud nos est. 12.**
Colant̄enol. 7 aureul flos. arlonceū.
 7. 7. ama p̄na aul. colophol p̄sal. ai
 lantheū h̄ba 7 om̄ib; nota. arlontheū.
 aul ad ortige magurudinē. colophol.
 p̄sal cōmelhibilibul marū not. **C**ristul
 lap̄ nauul 7 q̄ uul aureul. **C**flos ḡ ai
 lanthe est. auriz. aul 7 ur calie 7 in medio flo-
 ril seu formice parue ingre parual alal
 h̄uul h̄ uocat langul m̄dan h̄e ḡ col-
 ligitur an sol ortū sole exate in areā.
 7 repouit tuale unō cū oleo uolaco 7 floze
 h̄be. deū uuel caste ac̄ modicu exeo 7
 faac̄ tuā unge tuade confident. faciet u-
 te amabile 7 acceptū 7 efficacē ad om̄i 7
 p̄om̄ia. si au sole oriente h̄ fecit melul
 erit efficac̄ faciet au ad gradul infortu-

no

naros inefficaciam r hi. **R**adix quoz hte
 cu lapide de capite pilas cu ligata in pan
 no facit ad dol. nascencu dencu piloz. **C**u
 sopris aul oculi suspensi r canarol sanar
Eoz quoz eul cura suspensum feberetel cu
 rit. lap. z eul ad collum suspensul patios
 sanar. **I**nchrisite lapide sculpe aue coro
 na hnto rauday rad pedem eul pilas et
 subcul reclude radice hte da portand cont
 dol. **S**oi reflexione mtrial ac venu fac et
 portate gaozly ac ponia amabile fac et
 ad febratantel si in olo mittat r fiat uncto
 de illo olo sole occidente. **H**e au r abial ef
 ficacal ad amore bibitu r i infundit i uno
 z bibul. si quis r lapidem hnto capiat pilas et
 up dcal et postical pvident ualde. *etm. 23. 4. p. h.*

Pillula hba. pillul marini pilas plar aul
 r. scornellul. pforial lap qui r porul. *q. d. e. 4. p. nos. 5.*
Pillul est hba nonissima. pillul
 marini pulchm al quo utitur pilatorul
 qui salit plicul plarul aul est omibz nota. ple
 larul lap est quem r porton dicunt. **H**te ita
 semul. 3. u. aq. corillal dual coq ad uul colita
 te r p panu expime. r phice fece. r in aqua il
 la qua colasti mure cere. 3. y. oli. 3. vi. diu
 coq ad liq fcone ce r impila duicul contete
 hcau est diu emp h pda gal r lapido hnt.
 r infenatal carnel. **S**i au in languite aul
 mull lapid r unyil facie r canarol quarta
 narol sanabil. **S**i au in pedes lico hte
 in uul lapide r unyil panetel ul cefalargi
 col infacie huabil abli dolore r pillol aut
 marinosul pilli semul. 3. in pino ligati
 rad collu suspensi rigore r canu fugat.

Pillol au marinos multos coq cu aq ma
 rina r aspege ubi sunt multi pulcel r ule
 no erunt. **I**n lapide sepro sculpe pillol
 marinos r el sub calamo iudi maneret r
 reclude radice hte r da portand pao cade
 ti r qui deatet r. si au pilator cu portu
 uerit iugilando idie p hnt ad paludez
 magna captura pilcum faciet. *etm. 22. 4. p. h.*

Orum hba. onopros aul. r ueloz pen
 nis. onul marini pilas. orcorul lap. *mega. 1. 0. p. ducca. 4. p. no.*
 r uelocae priens. **O**rum planta e come
 tibul r olul omibul notu. **O**rcos uen able
 al comunul chelidon. r yrundo onul ma
 rinu qui e gebtal. aliud e rimbros tenuer

al comestible qd uocat menda. **O**rcorul
 lap est puoz cecul r resonat. est au planul
 tactu. **C**ognouim de planta ormi qd hnt
 actul magno. si quis eam hba masticulit
 ieiunul rad huc illoctul r pro psunt sub di
 uo p. a. noctel qd sol non uideat eaz die quid
 auferendo r nocte ad serenul ponendo iueni
 et scorpione. a. nodoz r uidem. ille si pcul
 sit aliquē r uatantat r iustatul moretur.
 si au deplur eum r aqua aut iuno r dede
 rit impotu alicu totu corpus eul fiet mar
 adum. r leproly ex h. u. sunt ulca mla
 nabilia. si uo r uul eund scorpione cu se
 rime scorpione. si caude hte r fecal pillu
 las r postea delicea r repone i uito. r da i
 cu ephico no ulriul ledetur. da au p die
 a. ana. 3. pillal ieiuno i uno r epato. si
 au sano dedul fiet humaticul r et i uana
 bilul. **S**i au suca orime hte cu r core
 h r undinul r unyil r canarol sanabil.
 si au pena r uandimul r uaducula ormi de
 derul ad tenendu mtr p partu laboranti
 illico panet sti dolore ul lesione. pena r
 aul si mibil r aliquo ungo amore r pace
 hebit cu omibz. **D**e au scorpione n
 ab scoundaz ip eworez insipientiu. eror
 ei e in aere plantatul. si r uital comu
 ne scorpionez iu oli corillam. r. indim
 nucone lune r hnt repitai r unyil alie
 dorlium r ex r uatetel pedum r manu.
 dorlium aliqnoribz ul ad inflora. r fron
 te r caput an accessionul hora r cane et
 q. r core. sanabil. alleuat quoz r luna
 ticul. r demonia col. si au pena mulerul
 aliquo olo r unyil sanant r expcabitur.
 infirmitat et peribit. **C**allatul au col
 scarpio r comestul alapidul fac muge
 lapidem abli coranto. **C**entul au. r. lta
 mulla scorpionul r ormi hte ex r uatet
 i quo e seta r cor yrundinul e h ligatu in
 pelle euua r sanabil humaticul h au phe
 lacium eicit r obediencia demonel ee
 ue copellit. **P**ocul au lapid solue cu
 luco hte r languil uoluerul r uno capie
 omidul r pum aq r repone i uale uiruo
 aq r cu uolul ostentacone face i unge
 digitol sinistre manus ul dextre r age
 lapide fortissim quecu uul aut ol aut

lignū r statim franger. **U**tr uideat ma
 gnus ee: si quis. au caput recens omide
 sup carbonel ad frugandū pōlūt r denocce
 fir h sup domū uidebit qd omī stelle con
 curant. si au in plenilunio mittet quis
 caput alit in schuā. s. succu lica r ponat
 sup igne sed seuo quieto acce existente ui
 debit dīscam. r. orem lune uelut medietā
 te celū. **A**lia ostentacō si au p mīlāus par
 per de alho. r. de stella marina uidebit ma
 gnū stichum. r. demonē fortune. fēn. et
 stantē ad pedes tuos. si uō tūm q cecidit d
 domo sup hominē simul sup sūlū ēre mo
 fiet in loco. si au p uideat lapidē conuūl et
 silul supponet rōutrua r fulgura fient. d
 mīdā au uocant memdā eo qd in hūmūl
 utūte magnā hāt. nā homos. i. hūmūl r
 hē. aut r confōm empli hī r dōllibz. i. spi
 rīl qui sunt r hūmūl merūdū mandrago
 re poma usqum. semīl opu. rōle hēce. 3. i.
 aliacabi. unā. vlnete cortē radie. 3. uy. r
 lophōte mine. i. furfuris. 3. i. ut. 3. i. qdē
 ut q pōnez r empla que uolūl r ato libābit
 ab infirmitatibz ul re. si uō fecit fōmētū.
 die una sup pōtū r uolūl aliud ad uitorū
 r hē nich ualebit. nō. n. rāulibz die. a. h
 ē ē mediana sup pōtū. uocant ē memūl eo
 q hē confōm māfestū hī. **C**adē itz ocl
 lol memūl r mīte i uini cocilam unam
 r alio libro in fusino r sine infundi p dies
 a. dēūl mīte in uino gna semīl mandra
 gore. 3. xuy. rinos. i. uacu. i. omne spine
 semūl. 3. uy. scorpūre. 3. uy. quoz ul ad
 medūl repone r ude. si uolūl aliqūē imāto ex
 istente da ei de uino quātū est de. 3. i. cū aq
 cū r saluabitur in alio cocila fuit. si cū de
 a r manuoso dēūl cū uino bibe alleuabitur
 si au cū aliquo colluro imūlāul r in fusione
 fecit ad sustulione oclūoz p dies. a. māfest
 re alleuabit. **D**olenti au in aure si dēde
 rīl r imūlāul ul imūlcent surdūl fiet. lapidē
 au qui sūt in capite memūl soluti cū felle
 alant nigr r imūlcti faciūt cerne ea qm
 tenebrīl sūt. **S**i au p mīlāul quis mo
 dicū magnetis uiuētīl. r pā. aq plūmāl et
 r mīxūl. uidebit ea q sūt r celo r in aere per
 dies. a. **S**calpe r lapidē yrundinē r ad pedes
 eul scorpionē sup memdā stantē r sub lapi
 de reclude oculos scorpionis r memūl r scorpi

uo iudicūl r pōtā adūter. n. omē uenenū
 alūl omīl r imūlcol r rīdīatorēl hūlābit
 si quis pūllūl sūt alcorpione cū sigillo si
 gilla plagam r mox libābitur. **S**i quis
 acane rābīto morūl sūt. r fēūl ydrofobīe
 bīlē nequit p amore hūmpe. acē f dūlū
 r mīte r aquā r dā bīlē r saluabitur. rī ane
 manā dēderīl nō fiet manuolūl. **S**i quis
 memūl linguā. p h lē. y. g. mētūl exūlētēl de
 dent aliau ipōtū solutū. cū aqua mīteul au
 dūlūl ulū dēūl bībe rāfano sanābit. si aut
 sobrio fuerit r infamūl fiet. hūl solūcō ē me
 uīdā allūm da ei comedē. sūlūl fiet hō.
 ignorant omīa p dēūl ut facit r mīdīa dūi
 na hōibz. sic apōcā. hūmē libūl comple
 ur r alēum libūl eul exūl q dūl r mī
 rīd. nōl nō r uemētīl h m h quid r qm dīl
 sonant fuit apōctō in karano ul altee
 ab alēo. p v m qd caputūl r colligēūl
 exūl h subiectū. est r dōponēūl libē nich
 p mīteul. mīe au rāulūmūl ad alio lū
 umūl libūl r ab eis proficūl hānūl. **ex p lē. 7.**
Ager. i. capel. femine. **kyra. z. tūa. rēlar. dē**
 omībz note r q orachū dūit ut si quis
 pellem cap cūponat aliau eplico r dūcat
 cū ad flūm aut mare mox corripēt cū dē
 ac tēment r pacient. **C**ad dīlūl rīcol lū
 gul cap cūlētūl in igne r comētūl dīlūl
 col smat r col qui uenenolūl p dōnel bībūt
 effacit sanat r ydropīcol p fēe libat. **C**el
 au cū melle sūlūmūl imūctū curat. caligi
 nē argēū r p rāngīnē. splen quoz cap comē
 tū allūm dīlūl rīcol sanat. simūl au ēl bī
 bicul sicul cū uino r melle dīlūl rā ad uīat.
 r stūl eulū solutū cū pulūbz r sup asplūz ul
 cūbz pūllol aphalāngione. ul spēntē ul ma
 rice. ul uypa sanat. cū uino r uētī coctū. et
 sup pōtū r tumorel articūloy r genitāū
 vberū r lūmūloy sanat. p fēe cū melle u lo
 lutū r hāfēm r emplatū col qui ap pēntibz
 r uenenatūl mochi sūnt sanat. r omē uene
 nū ab stēgt. **S**plen au cap recens r cūlūl
 acceptūl in omne pacientū r p pūlūl sple
 netū sup splenē r lūcatūl una r m die. et
 postea sublatūl dēūl in firmūl suspēdat
 cū ad fūm ul ad solem ul ad uentū r quā
 rū splen cap dēlīcatūl in tū r pacīel dūi
 nutur. **S**i au pelūl bībitū col qui alē
 pēntibz ipā die. pūllūl sūnt sanat. **C**oa

gulus uo eius bibita allum dillinecol la
 nar. **C**lyxum uo cu gallul r oliuul r comel
 tuz fluxum uentri frangit. **C**le spleu ei
 frigit. **A**llia r amestuz spleu ac col sanar
Coru au eius infumigio cobuluz utargi
 col auar r col qui cadunt ab eplia r q hnt
 mutes suffocitat r pili suffragati id pnt.

Bhui stcul acceptuz te cubro r penla **v. co**
 u. i. ce. 7. vi. brassice. sicca. 7. u. i. u. i. a. o. u. a. **sonal**
 u. i. ce. 7. vi. brassice. sicca. 7. u. i. u. i. a. o. u. a.
 cudi rura. opami u. i. sulfuris. 7. r. cenda
 te rliquenda liquefac. runc solucit ac depo
 sita ac ligat mure oua r solue ex h duci
 ex h euplo spleu ac col r epileu ac col y dropi
 col r similes curabil simle r p d agri col ser
 h absconde qui donu maguu est. **C**le stul
 solu cu aceto r ungit. Alique loca ut ual mel
 lar formice. no ascendit. **C**ongule uo to
 uue elye r a sinapi comeste. resistit oi ue
 neno. ut n aliud. **C**el au bouuu clausu
 enus r upit r splendit facie. **C**im aut
 eius suffragat sub cella parturiental par
 accelerat r edina educat. **de rana.**

Bactul. r rana al notillimū. hui lingua
 liquit ablatit omz uiaz dimisit r
 sup sepleat in lingua sic. xo. v. i. chuech
 et ia. n. h. p. g. r. edamunoph. r latentet
 dormiēti mla supposit. p. u. i. illud dicit in
 qcum; egit r uita. **C** eius uo rane. cu pice
 empliat allopiciā in spillat. cu aceto aut
 appitit omne fluxū narū r ulcū r feruz
 sistit uenat r et combullat lmar. **C** aliqui a
 acceptu muere; rana inoie illud qd nec sol
 nec lma sic sup etam r cu forfice absodit du
 ol pedes eius postiores r ligant ipelle noua e
 uina dextroz dextro pedi r sinistru simlto.
 alligatit podagricol sanabil abh dubio.

Cliquit uult abice pilos r oculis corpil pellem
 rane combullat r mure r aqua baluet et
 phicet. **C** ad allopiciā anem rane puile.
 cu molli pice ipone r sanabil allopiciam.

Qalbi. mustela puu al. **dm guma. i. ge.**
 caual notū. lingua sicca r sub all **u. i. u. i. a. o. u. a.**
 caual gestata obanutesce facit uideh a **u. i. u. i. a. o. u. a.**
 lib hē obliuone r mala nite etidat. **C** si
 au uentil aliqua mustela; proiecta mortua
 ac et coq ex cu olo ush dum liqsoat r colant
 oim mure en qd suffragat r fac emplm r hē
 bil p magna medicina. **C** ad arceacol r dūe

nuoz passione r flemones pedū r articulo
 tu r oem remanantiu sanar au et scobulas
 magnal et uba r tetricol r apaci. ac curugi
 cu medicam ad bulones. **C** testel au eius p
 coeptoru r su coeptone: liquit q dextu resti
 culū soluit ungo r cu lana r pellauo ponat
 ut dem est r co amubar moy concipiet. **C** si
 null au resticulus ipelle mule ligatus r pr
 ritul m coeptuū est. oz scribi impelle mule
 nomina h. jma. r. i. rona. v. i. a. r. o. u. a. a. ab hu.
 si. i. m. y. o. v. r. r. o. o. x. z. r. c. o. o. c. h. y. si au nō ae
 dil p pba mgalluna q parit oua r nō pariet

C testiculos aute eius ablate in diminucōe
 lune r uua om dimitte r testiculos da fer
 re inuli cono r concytm est r unctū et
 amatorū. sanguine eius sua r aceto r da ac
 culce epilico quoush consumet lmar p fce.

Dozol. r cap siluul **dm. a. delca. r. d. n. r. r. de**
 e al quadrupel hūi uitate co **cap siluul.**
 ceptora. si q uoluit coeptm maguu fa
 cere r mētil gressibile fac sic. larrionul se
 nūl. 7. u. i. felul dorco d liquid wū. mellul. 7.
 u. i. solue r uone i uale uito. cu au op siur
 da moru hida exeo pello. r. fac pellarū ul in
 ice p pellarū r fac concubut. si au masculū
 ul concypt: masculi fel accypt si femia fetē
 est em delectabile ualde. si uo delectatū ade
 mel qd suffrag. **dm. r. e. lue n. r. d. h. p. e. r.**

Chidua est al tortuosuz omib; notū quid
 au accipit ea uua r mure r tolla uide.
 cu sale r mure r ea r ammo denoete. r d die:
 donec figurat p mure r aromatiat facit
 ad dūe infirmitate facit eam resistē elefū
 colul podagricol eplial. paluical r ad omil de
 spatal passione medicat salute. **C** ad epl
 echidul uulim acant r omne heterudinem
 oculoz. **C** oculi au ad collū suspensi omne
 obrulmā curant. **C** dentel au eius ad entū
 gram r puoz dentel nala abh dol faciunt:
 fugat au hanc lap gagatel suffragat bibi
 tul r cu medulla eius morsul sanar. **de porco**

Chiduul r rēstrul. spinosul porcul spinoso.
 al est nequa ualde. hunc cu cepul r sal
 lum ac passum fedal ut magna medela he
 fel cu eius phice qui malū est. eiput au el
 cobulū r cu melle r unctū allopi^{ca} lmar.
 r spillat. **C** paluati uo col eius quida diti ipo
 tu aridum. epliam tremore scotomia. ceta
 laugram r qcum; simt h l sanar r uenel r et

lumbos da an. 7. 1. alius lib. h. 7. 1. y. Coruz
quos eius combustu r. r. allopiciam lmar
tom aut corpus eius cu uiscib; ur carnā por
cina lile condial r. desiccat p. fel. r. iustina
deu ante bñ r. r. pone: da autē bñ cū oxum
elle. 7. 1. elefincosif. ydropical. analuof silē
qu ep. r. r. nūculi r. cor r. pulmo passata eade
lmar. **de gatta.**

Elurus. 1. gatta cunctis nota. si ita spi
metur aliquis ul' eudar eplius aut sco
romatic ul' apphā accipiat aliqū r. iaceat
homo supinul r. r. oluolucul examplo si plu
eul ei gattaz uua stari recedent abeo p
dēa die tūm r. notū h. frequē. Rabas. 1. 1.
couelcho. **Et stul. an. eius cū olo libaceo**
r. unctul r. nūc febrē cedat cū sinapi r. acetō
auidā r. tū allopiciā inspūlat. **de ceruo.**

Elaphon. 1. euonū spēs. sunt uel no
tū an al' r. una spēs uocatur plati he
ros. 1. hūl cornua lata. r. r. cella. ha an spēs
uotunda h. r. cornua r. r. femia huic nō p
malculul mūdā n. uerā fontē cū. n. sitit
querit fontē r. cū bibit flagitanti lici r. ap
petitu magno tunc malculul ascendit r.
cum coacta. n. deliduo bibendi fugē nequit.
nā alio tpe nō patit concubitu illico q. con
cipit. h. al' uuit anūl q. nūc n. capiat. n.
ra cū qui hnt cornua uotunda imature
cornuū coclarū unū da cū melle p. diel. a
colico p. p. ap. passione curabitur. **fel. an. eius**
cū melle conceptū facit. **de lacerta.**

Saurē gna sunt r. r. v. nū d. r. maha
1. solans. alius palki. 1. r. el. chor. 1. r. m.
dis. solans an nota est omib; hūl dext. ma
nū liquis gestauit ad collum in aurā cap
seila hnti septū r. h. nom. **ANA AD GOA.**
1. 1. aulu saure fugiet omne dūctile
infirmitate nūquā temptabit. m. h. m. r.
quantū o tpe portauit eam. **Coctū quoz**
abstricta ea mūere inoie patiens r. ad col
lū gestat omne obtinuit lmar. dūm
tatur al' zaura uua. r. qū cōcumbit si ora
rū an pānū sup eal p. r. uerit. cur g. r. o. h. p.
ualte. **Cauda an. eius gestata erectionē**
h. ep. an. eius clauol lmar sup emplac

fel. an. eius cū uino p. r. f. em. p. diel. r. ad
p. nū r. ad solem. idieb; amicularib; p.
los palpebras exstipat. r. r. r. r. r. r. r. r. r.
lary autem lacerta eadem p. r. f. u. q. u. r.
dil. si q. fecit ponet duos. 1. clauol r. r. r.

ouit cū eis zaura r. m. l. r. am. r. ollam r. u
dem hūc r. r. r. u. g. n. e. d. m. i. s. h. e. am. sic. p.
r. y. diel. cū apūl r. p. l. r. e. a. ollam. r. u. e. u. e. l. v.
uente zaura hanc q. dūm r. r. u. u. l. a. d. p.
nib; fac duos amulol r. p. r. e. a. r. m. d. e. r. t. i. o. d.
e. r. r. u. o. c. u. l. u. m. p. o. n. e. u. l' m. u. r. e. r. u. i. n. i. s. t. i. o.
s. i. m. i. l. i. t. u. r. r. e. c. l. u. d. e. r. e. i. l. c. a. r. b. u. m. e. u. l. a. r. a. h. o. i. a.
p. i. d. e. m. r. a. n. t. r. a. y. g. r. e. c. e. h. u. r. e. s. c. u. l. t. a. z. a. u. r. i.
a. d. u. e. n. t. i. e. s. u. a. r. e. p. l. i. c. a. t. a. r. u. i. s. e. p. t. u. d. i. s. r. e.
a. p. i. p. r. a. m. d. e. s. u. b. t. u. l. a. n. s. i. e. n. o. m. h. r. a. k. a.
G. 1. c. a. c. a. f. a. l. r. p. o. r. t. a. i. n. a. h. o. s. i. e. R. o. b. o. b.
o. u. a. b. m. e. l. u. s. e. u. i. e. n. t. o. c. u. l. i. s. o. m. i. b; d. i. e. b;
u. r. e. s. u. e. r. o. b. t. a. l. m. i. c. o. l. l. m. a. b. i. l. a. d. m. e. r. u. z.
r. n. u. l. i. r. s. u. s. p. e. n. s. i. o. n. e. c. o. l. l. i. **clm. h. v. e. l. o. g. u. d.**

Mule q. r. p. o. l. 1. cūm qd est i. e. u. l. a. n. **o. n. u. l. a.**
Mre in pelle eius de ligatū r. ad collum
suspensum i. cōceptū est o. i. o. si an. cūm
oculte dedit m. i. n. o. cōcipiet. al. h. i. l. i.
r. h. i. d. e. r. a. s. t. i. e. c. o. u. e. l. cū a. l. u. l. c. u. r. a. b; r. e. d. i. t.
l. a. r. e. n. t. c. o. m. e. d. e. n. u. q. u. a. c. o. n. c. i. p. i. e. t. **C. i. q. i.**
a. n. h. r. a. m. c. u. r. a. r. e. r. o. l. e. u. l. a. t. u. l. t. u. r. n. a. r. e. l.
b. u. r. d. o. n. i. s. l. m. a. b. i. u. r. r. i. c. o. r. i. z. a. m. h. r. **C. i.**
q. u. l. q. o. c. u. l. t. e. a. c. c. e. p. i. t. u. r. i. n. a. m. u. l. t. i. r. o. r.
e. r. a. cū c. a. o. l. o. r. b. u. r. g. i. o. r. e. m. p. l. a. u. r. p. e.
d. i. q. h. i. c. q. u. i. d. s. a. m. u. l. h. e. r. b. u. r. d. o. n. i. s. u. o. p. e. l.
d. o. l. o. r. e. m. h. e. b. i. t. a. d. m. u. l. h. e. r. e. a. n. s. i. e. d. i. m. u.

Chyamphos. **clm. r. thica. d. r. Fla. a. r. a. n. e. a.**
Cul salangul aut aranea. al' puū ē
r. l. e. t. p. e. d. u. m. a. r. a. m. e. i. n. p. i. e. t. i. b; r. e. r. e. n. s. n. o.
t. i. u. i. o. m. i. b; q. u. i. d. r. e. m. p. h. o. l. i. n. r. o. m. i. e.
p. a. c. i. e. n. t. i. s. a. c. c. e. p. t. u. l. r. i. n. c. e. m. c. o. n. f. e. c. t. u. l. r.
f. i. o. n. t. i. e. m. p. l. a. n. t. i. s. e. c. a. n. t. u. r. i. g. o. r. u. e. x. p. e. l. l. e. r.
s. i. a. u. r. e. e. a. m. u. n. a. i. n. s. i. t. u. l. a. m. m. u. l. e. t. u. l. e. a.
l. a. m. u. r. a. d. c. o. l. l. u. m. s. u. s. p. e. n. d. i. s. l. e. f. f. i. m. i. n. u. l. m. a. r.

Ammodico. uelō ul' nardo. q. o. c. t. u. l. a. u. r. u. u.
Col. lmar. r. salural. r. pedum. **Cacane. r.**
l. a. l. a. n. g. u. i. n. e. f. l. u. e. t. e. s. d. e. u. e. n. a. l. i. s. t. i. e. C. a. n.
n. e. u. l. a. u. t. e. q. u. i. i. a. r. t. o. r. i. b; f. a. c. i. t. r. e. l. a. l. m. a. g. n. i.
r. u. q. m. a. u. o. r. a. l. t. o. a. c. c. e. p. t. u. l. n. o. m. i. n. e. p. a. c. i. e.
n. i. s. r. e. c. e. n. a. p. r. a. m. i. s. l. a. r. h. u. l. a. l. u. a. p. i. e. c. e. l. l. a. n. d.

Calbul. an. armē cū ali in o. d. i. n. o. m. i. s. l. u. l. o. b.
r. a. l. m. u. a. c. e. d. a. t. r. q. u. i. m. e. s. i. n. p. l. u. m. a. r. e. a. c. c.
d. u. m. t. **C. i. q. u. i. s. a. n. d. e. o. r. i. t. a. r. a. n. e. u. l. r. u. n. d.**
c. a. p. u. r. r. g. e. l. a. n. t. i. s. s. o. m. p. n. i. u. i. d. u. c. e. t. **C. i. a.**
i. r. e. l. a. a. r. a. n. e. a. a. l. b. i. a. r. a. n. e. i. u. o. l. u. l. i. s. g. r. u. m.
s. a. l. r. i. m. p. o. s. i. u. l. p. s. o. r. a. t. o. d. e. u. i. s. a. n. a. b. i. t. **de**

Quoniam est al' regale. ueloy. uocul. **equo.**
Quoniam. fel. autem equi dulcoratū in
nasē plumbeo magnas accōnes prestat.
darū uino hōi r. quietē induc. **Quinte.**

in lac inmixtum cum melle albula det. **Cyn**
gula autem cum suffragata mortuos fecit e-
ducere et primum accedat. **Fel** autem cum melle et
unctum ulium avertit. **De camelo.**

Camelus a nomine camele et femine
lac non coagulatur et si pinguis illud
cum alio lacte nec illud coagulabit. **Fel** a
cameli coagulatum tuale plurimum uli quo
dulcescit amat in cibo et quod sim facit
simul non enim robustus et cum oleo inmixtus al-
topia ac fluxum capillorum ex infirmitate
plene sanat. emplastrum ut dicitur et ydropis
evacuatur pumna. **Canda** et rera stroma
et sup dyspla aque ac bibita dissimulosa sa-
nat. suffragata et gietatet abicit. **Cere**
bra autem cum oleo unctum capiti ante
oculos et primum totum corpus ephari sanat
et est admirabile et excellentissimum.

Citulul pumil cum ad huc **De citulo.**
lactat si consensent ut quiescit
rante cum annuo infirmitate et admodum infir-
mitate sua et cubit sup pumil uiri ut mu-
lieris aut pumil roneque iacit illecto.
citulul quid monent infirmitate non acco-
mug infirmitate enadet. **Splen** autem ca-
ni suppositum splenentio isplene. **Amabit**
et simul autem cum aridus et rous ipocri datus
yctios et dissimulosa sanat. **Cum melle** et
unctum corpi oculte aut detur. ad omnia i-
gnorante infirmitate bibitur et pfae ydropi
col lruat. et cum rimum et cum aceto unctum
ydropallosi. tumidos ygnitres et flegmidos
mibroz sanat. **Conbustul** autem simul i-
resta figuli et cum roleo rarus scallumil aut
sanat. cum rero dicitur exstipar. cum rere
rina suppositum cum dilomata et emoroides
curat. cum roleo non adulea putada et macu-
labilia. may me cum roro roleo cum oleo et
ad apum et uel pum pumctura. mire fac.

Si autem cor amul qui tenent insimul in man-
aut lingua ipmo ligata omis camel ob-
mutescant et fugent. **Glucia** omis u-
triusque oculos cum magnete lapide et cum ob-
llano. uel primo lapide fac confedonez
ut luca colliru et ho comulcens ac moue
uidebit ea q in obscuro fiunt. **Si** infir-
mitate aut cum modica pasta ablige facit
et maxilla et butones lingua et pedes ac
manus et da canu ad comedend rli come-

dit canis uiuet infirmus. si autem moue-
pasta autem sit calida. **De castore.**

Rynoptamus qui est castor huius testi-
culi sunt qui dicitur castoreu. **Casto**
reum et rcam et yphellano positum mstrua
educat. bibitur uo cum ciunine qd erit de
aure mule. incoceptum est. **Insecta** et
mollificat tuos et ricitate ut ariditate
auret. **Cum unno** quoz iun et suffragi
conel nural sanat. **Cum oleo** pigamio
sub nullum colicof sanat. **Expellit** uo ei
p succellarus gestata podigof sanat.

Cocodrillus et renul oibz **De cocodrillo.**
notus est al. quadrupes lani capis lon-
geq caude huius pelle cobusta liquis fecit
seron. i. andum pul. et sup alphy mib
oburendo ut uadendo. i. qui dicitur. i.
cobur abli dolore fiet. **Liquis** autem frax
erit cocodrillum et unxit se de eo qd ois uul-
na plagas recipiet nullo mo senacet.

De uel autem cum de abstracti cor unno dmi-
lo gestanti rensione ut erectum pbur.
simul autem mulieribz. si uo ad apte uty fa-
cient rignencia. **Scal** quoz cum oleo illuunt
facit splendificat. cum melle uo myrru et
unctum albula avertit. **Unguit** uo cum
unctum ebetatem curat pfae. **De lupo.**

Lupus est al. uisum silure. sanguinem
non cum liquis bibit maniosus fiet rno
ultra sanabitur. **Oculus** autem cum rere
latent gestatul magnos actul faciet.
fugent. n. pprate omnia quadrupedia.
silura et domestica. et rrasier pmedios
hostes nemoz eum tanget alul huius
uidebit facit unte ronne cam omiaz
fentatmata abicit. **Expellit** uo r om-
ne rigore febrim. **Expellit** autem lupi uiri
qua ouis calcabit. **Epur** autem cum rere
rrou et mellicato bibitur ephos pfecta
sanat. qd lunaticos et rmano sos. **Canode**
te autem cum accipe. i. emittit dente et suspen-
de ad collum imantia ut expauesco uo in
die et nocte. et p rribile sompnu hababit.

De r autem oculus lupi et pumil spondile. uel
nodum caude insimul et ppe gestata rna
le uroo pprate et rlosum facit. gestan-
te et honorabile. ac uictore et dante raccep-
tu et amliu ualde. amabitur et plexabit
qui h gestant obadima patientu imo et

obstruunt oculos sanant. fel autem eius caulestem et
modicum coaglatum oculis unctum purgat et
super omne collum. si autem oleum de collo lupi liga-
uerit ad collum epithomica. et qui habet pro-
pioris spalmum sanabit. **de lepore.**

Lepus est quadrupes uelox et in fuga in-
cognitus faciens hunc sanguinem calidum et in-
pedagros proferre curat. circa autem humeros pro-
ul et in illis neftreticos curat. et fatus autem ipul-
ta et comestus distineticos repat. et comestus
epulmo quos eius unguentum in calidum et palpebris
et propter tumores oculos sedat. et chymedia
sanat. **C**or autem eius in bullino panno in ol-
ne et ad collum suspende quod amantur sanant pro-
ferre. **R**emedia autem uero eius in condito uel in mel-
lito aut bibita neftreticos curant. **F**el autem ei-
us ad uerum uulpi et uardo ligatum sanantur
sanat. si autem in pestario cum succo altee uel mal-
ue mittat et solo conceptum adiuuat. et succo
uero pili. et porri et urano unguentum et in illis mor-
tuos fecit educat. **C**oagulum uero eius cum pro-
pili solutum et ipitum puncturas et morsus
uenenosos curat. **C**rus autem eius cum uino so-
lutum calido sanantur omnes despatos sanant et
colicos similes. cum pipere et in bibita neftre-
ticos curat. **C**pili autem eius combusti et in
et super combusta loca huius uelca mundant et ca-
retes sanant et mundant. ut et pilos educant
et cum albumine oui supposita omnes fluxura
sanguinis sustinent. **C**pedes quos unguentum le-
poris comestum suspende in nocte patientis sana-
bilis areticos et podagros proferre. **d**extera uero ad
pedem dextrum ad sinistram. **C**erebra
autem lepore unctum in pilorum gingiuis ab-
sque lesione educit dentes. **C**ora autem pel-
lis leprosa cum auribus et unguibus obusta et
puluis ex eis cum condito calido datus uer-
gros sanant penitus. **de mure hospicium**

Mus hospicium omnibus huius capite obnue-
re cum adipe porano uel urfino. et ante re-
et in unguentum allopicia sanabilis. **C**ora autem
mures si combullerit et uino solutus et modicum un-
di uel rosei addidit antiquum dolorem autem muta-
bile sanant. **C**rus autem eius cum aqua solutum
et unctum ubi duricia ac tumore sol-
uit. **C**lup huius uero ex hoc ad deli autem
in diebus. et autem col pili cum uino. cum aqua
quos illuminat lepra et lichmal curat. si
vinum muris. eundem pedes. uares et au-

abscidit et in panno ligatus ac ad collum sus-
pendit omne caput in igne antiquat febres
curat. **C**u autem proferre uel acu cum filo melle-
tis et proferre eius abscidit filum colico sa-
nitatem dabit. **de formicis.**

Formicis species sunt. vii. una est omni-
nota. alie sunt longi capitis et mag-
ne colore nigre. alie uero sunt tenues et
graciles rubre que dicitur simphes. alie mag-
ne et alate. alie ampelites et med. et res
alieque euodie. et bone uite. et sunt parue.
alie autem in muriculis. et formice leoni-
ne magne ac uarie alate. et carnes co-
medunt. si cito moriuntur. **C**ommes
autem formice decapitate et arte ac in pal-
pebris apposite oculos sanant. **C**u autem
et capites que huiusmodi comedunt equali-
faciunt. **C**iquis autem. ly. formicas est succo
affroditi de cocto et in potu alieni dedit
anemias. et remissus erit. et non habet in
comedendi omnibus uite suae. **C**lyuati
in carum in fusa in uiron huius. et formica
uas eade facit. **de noctua.**

Noctua est quadrupes omnibus notum no-
tar ut yruudo parit ut quadrupes
et lactat filios huius sanguis unctus loco
palpebrarum de quibus euellit sunt pili non
sunt aliquos renasci. **C**iquis autem capite
eius cum panno nigro ad brachium dextrum
ligatur non dormitabit ne dormiet usque
portauerit ipse et cor autem eius gestatum mag-
na uigilantiam proferre. **C**u uero sanguine que
suscepit in panno et femina neftretice po-
suerit sub capite. si iacuerit cum moy concepti-
et. habet et alia efficacia qual nunc tacito
non. n. or. est publicare. **C**u si liquis ab la-
dedit gulam eius cum uino et de sanguine ema-
nante unxit faciem eius alie uidebitur duce-
re ut de die. **de xilouatis.**

Xilouatis quidam autem tichouati species a
eius est paru cocodrilli et huius huius
in quibus unctus sunt in dolorem faciem cum ad-
uiba. et autem et in igne amatorum. **C**omel-
ta autem cocodrilli uelut pilos et in pudet et in
uicem dolorem faciunt comedentes. **C**rus autem
eius et et et et oculos et albuginem sanant
similes et sanguis. **C**extera mola gestata
erectum facit sinistra uero in illis delectone
equalem. **de ouis que sub ydria inueniuntur.**

Ovi qui sub ydria iuveniunt alia pubilla sunt i lypedia. qm in eypm do si dormi ceri. cu sudant h cu uoluo ul nar do decoc ta dolore aurii sanant. si quis au cu acu depungit cal i reagit deute dolore den cu sanar i sint ualde ualecy. **Yasmo.**

Asinus omibz notus al est quadrupes hnt uirtet hz funi n. eius oem flux um sanguis listit. sanguis au asini uue tiscu suco cocodulle hle i olo i uneco qe tmanos sanat. **Chabalioti** au fto qd sic de freno asini su annulus fctis i gestat effugit demones i auit febrei mhibus magna uentem pbit. signus au dormieri r ul queit sup cono asini nulla demota timebit. nec i gelo nec gillum i strigas. aut nocturnos occurfus. **Dungula** no. dextri pedis anteriori si fctis annulu i dede ul gestat demonaco saluabitur eadom die. **Lex anterior** au pte dextre auricule e si ligarine philacu fecit i dedis ad petam du mli sanguis fluxu pacieta ead die sa nabitur. **Clacma** au asini cu olo gaula i pnyta i mhuena accofa exincto alio igne. oim in conuuiso residendel uidebut se se capiti alimna hie. **Cpnt** au asini au uicule gbulis i cal mptu mli dactil no quelet p dte. i. trullat face. soluco au h rei si asine femine pilos combullerit i ad p vandu dedis. **Siquis** au ascorpione moztus ul pculsus i dixit in aure asini qm scorpi o me pculsit pculsus quid sanabitur asini au mouetur. hz au alial effluat. **De**

Ovis omibz nota q gce puaton oue. **De** de hi sepo ac medulla. sic laro cu ane ihum ul qaul confert au admulta. **Canes** no ht accones hui. si g dextu cornu eius secuerit. i pectine ereo fecit dextumz prem capul emigret cu eo pverit auabil cam. cum dexto na dextu pte pte re h iudro sim ltraz. **Sole** exite iariete. simu eius tolle i desica i ad caput dos cu acceto illuminal alleuabis. **Comes** au te qui sunt i cornu ad amore sunt efficacis simi. **Coruua** quoz suffugata uitali lu stugacora apuunt. **Spulmo** au eius re uous comestus abli ebrietate sanat i qn ciloz bibit quil no senacet. **Cepa** au eius recens i uaporis mayillus mliu i poliaz

colatam i pelaua reddu facie. **Cepu** au eius i pellarul est utile. **Spulmo** aute agui siccul i ticut i mptu dactul qui auen eul sint lesi sanat. **De unicomno.**

Hinokoros al est quadrupes simile duo vnu cornu hnt magnu circa nates. al eui no capitur nisi odore i formo sitate mu heru sponlaru. lalcuu maiore hui cornu ul lapul qui nascitur i maribz gestat demo na cicat. **Testiculi** au eius iur genu tale mbru hibitu uuit i mli bz concu bitum incitant. **De paco siluestri.**

Syagros. i aper siluul hui testiculi bi bita uenerem incitant. **Crexus** au eius cum aceto solutu exsiphilata sanat. **Coagula** fac ad omia mortifera est et ti uara. **De franco.**

Sringos est al fvesto simile cocodul lo imelanada regione iucur. exre nutares oude illius i testiculi uentile ad uentem allanant mbru ipu dari.

Salamandra est qua **de salamand.** drupel maui quam sit lacta ul lau ra mudis. est aute in neprbz i stirpibus. degenz. **Cor** au eius gestatu sine timo re cont ignem fac gerent. i audacem cont incendiu i mcombustuz. **Cal** quo i cammo ul igne nulluz dnt flama ce ringit. et i suspendis ad colluz febratan ul cor eius statim extinguetur febr. et simli si circa genua portauit ipm nullo mo concipiet. nec mltura senacet imo extinguetur. **Si** au ipelle uigra ipm ligatur i suspendit ad cubitu eam e mutreuz i quartanu. oemz tipu exting.

Conbustus uo eius eius hplul mianchi al. i fornicadnes exemnat. i danos pe dum euadit. i extahit uelocit. **De**

Taurul omibz notus i audax **pauo** hui fel. cu testu ouul solutu i iunc tu cicat. eius colorul fac. cu aceto lo tum lepua uigral sanat i hnt uel ca pual cicat. i lentiginel i nephilul mliet sanat. ip puos qui hnt exca. no soluz eui ipm al e forte h i cau poma e in ipu u tul puoz. **Test.** n. si homo cu gestauerit laet omia. simli i caput i coruua no hnt cu gestauit mactila dabit i quu uel ul ex orzizantel cofitebant ac maitestabte.

ac dona magna inponit in loco illo. dicitur
terracina. in antiquitate pelagi in terra cu in aqua
pluviali simili r upupa neca tead aq et
colleat eoz oculos condens cu mura r ab
co r deficta eoz iumb su in sole auidia e
ora sepelios in tra in qua est rgerent huc
homo su aliud ac oculos r porta. **Cu mel**
le au iunctu fel ut puo stomachos pte
sanat. cu yano au ungo in duplus mixe
in pessario appositu ducit mltua multa
multa eadem die. Cu amarachino au vi
queto r afflicto imulluz fecul mortuol
edne ple au appiat ano ul umblico fel a
phus qua clistere euacuat. **Ventre empla**
ta au umblico libricos cae. **Simul aut**
cauri r fluxu sanguis naru stingit r allo
picia r pillat r capillos ex infirmitate ca
dentres sicut. **Sanguis au eius aridus co**
mestul r cu olo om facino illinuit r in
unctul canos capillos demigrat. sic rura
raur nig. **Ca ad caur mortuul huc p**
diel au. a. sic imes qui r yxi. die. sut apes

Huic sanguis aridus cu gallis
r balaulon in olo datus dulinicos
sanat r curat. sicut rclude in sigillo au
ivo rotando cu lingua vine re anamo
mo ul musco r consue in cono anno cauz
liga ul suspende isolonia ul ydolo rerne
in loco illo chisie ul lactifica r munitula
formosissima. huc au r comuul accipit.
B au ualde absconde. **Uepu aut tenu es**
lytati cu fuyul aut spate suco r murtre
ad eide. **Cladmū au hbe e mūmua vel**
ypopul aut sudor r alio suco succidus collec
tul huc ad allopicia r casum capilloruz
cu uio r olo om facino. cu aceto au illu
tu cefalangia sanat. **Uepu au eius cum**
ulco r sandarica eplatum unglal sca
biolas euadit. **De yena.**

Yena al est quadrupel silure bilida
h eial nascitur femina r post anuz
sic masculus. dem post aliu sic femia et
ali colat ali succubir r parit. lactat
huc uicures hal. **Hel au al dulce. existens**
efficacia h. **Conficit au ex ea ostenta**
culu magnu. compo au h est. glauci pise
r oculos eiusde gene. oculul dexte r fel ge

ne totu qd est. liquidu solue r simul oia
r repone iuro uale optime coopiens.
si g uul ostenta culuz magnu facere fac
ita lucna pōta culcu ul rēptul ul qua
drapedul adigera mltac cu modico qdū
pde ruyecul mltation ul chymarco.
r ostenderit pūbz sero lucnam accensit
putabunt illam femina ee cul est r ad
epul si leonul si caur ul hēntul aut alie
alciul. **Si g uul ostenta cu ul hēntul**
am face adigera euz al ul fere ul cu
pusilla parte opōul. al qdōul sup curto
nel ardeat ppe imedia domo r appare
bunt ul cul adigē mltacul. idem au fia
es r deuoluerit. si au yunda marul modic
quid pūscul in uolūone r aspleat un
conuual om fugiat putantel mare i
medio su ee. **Si mactul ul lactifica**
ul genā luma existēce in geminul ul u
gine r edul depulmone eius calido elya
ro oculite lmanicos curibul. Ego noui h r
admiratul sim i epho qui frequē cade
bat post nō accidit da autē. 7. y. ul. y.
vidi au r confedim rēptul sum eany. **Ue**
au r aliam hūdm fel. r ad hebetudine
diacariatum uau icticoz suffusione ne
bule nebulata hūpidimel pūdest r ad
uulcol. h. hūp. h. fel. 7. vi. hēdi in dicit.
7. y. opb. 7. 4. murtē. 7. y. sicca rēatūdis
hē. r. ancipital. hē. h. lactuce. siluril. 7.
vii. p. p. p. 7. r. mellil. 7. vi. solue oia
diligent. itac colurū molle r pone r am
pulla uita r pone. uē. **Ue si autē id**
forbio aut ei qui rabioso mortu. mortu
est ayugia iene. dedil saluabitur. dab
au igno rati. **Si autē duos oculos in**
uentul iene ex rā rēt. r ligat ad duo
brachia ipāno purpureo abiaet omne
timore nocturū r stngam q necat in
fanculol r mediatul concubir ul pūf.
r omul demon. fugiet. **Uent cul huc r**
tricus r yano ungo murtul ac iunctul co
licol r qui hnt ul sunt ee mlti euacua
one spasmati r aricaloz dol curat. **De**
ter au pēsi cum ligerit hile r ad potand
detur cu ea ydroforbio aut mortu ara
bido ali moy saluabitur. **Ue au eius es**
mestuz quarranazol sanat r rēmulol.

secunde eam r ab itube cor eius cu omibz uis
 cibz in alio uale repone in quo fit uniu odo
 uferus ad biberenduz caput au repoe cu la
 le multo oculol tñ abstrabe r cœbrum seoz
 sum uiscu uo omia extrabe de uno simi
 runza ai sale r itax in sole r languine ead
 sicca r mure inal ad aquila r magnal pen
 nal cozistruy hua accipient g r uol de ay
 il lig que sunt dex r qui sunt hultz simili
 quoz faciel de pens q sunt d alit. carnel au
 omf sic olentel cu aromatz; multal simu
 nizant sic r miora desicca omia uo sunt
 r separim r id sepeum. **C**ad cephalargi
 am quid magnu miraculu oficial capis
 aquile ligatur patienti icoro euno uer
 tice sanat. **T**empora uo aquile emigne
 u curat. dextru in dextro. cœbru quoz illud
 ai olo r modica tui iunctu scotomancos
 r oem dol capis distom. **C**ad genz au r form
 na dext au eius oculul ipano mudo ligatul
 r i sinistra maũ tentul in collocaõibz mag
 noz genz r amuacã p̄stabit. simit au eius o
 culul ead suspensul r icoro euno nuqua sunt
 obtinua p̄ti gestante sup oculol aquile r
 sup alul inueniunt duo lapidel vnul quoz in
 vno sup alio qui ligatul in pelle su corio lupi
 ul foce aut gene seu aquile r ad collum gesta
 ti consueat p̄tante ab omi iqua re r moa
 mto ferat r i sudul demonũ aut hominũ r
 ome bonũ afferunt. lingua au eius appenul
 ipano lineo aruacol r i honudal sanat et
 ruffientel et danã magnifice curat. **S**ep
 au eius sicca r ead r p̄o sanguine r ai oximil
 le p̄ dies x. aplicol sanat. **S**el au eius iunc
 ra cum lico prassu hte cu mura quoz imel
 le r i humo oem obfauitate r ebetudinem
 tollit r uo sunt malũ r orulul fi. **C**oz au eius
 ut dem est datũ i humo r uelle r aromanz
 smur datũ p̄ dies a. dem lupi sicca r p̄ortu
 cu in nullo malo incidet. qui p̄ortuũ ul in
 fignitate aut fera r p̄p̄et ac by ac d uel
 fiet. **S**enucult aut testiculi sicca in fust
 et sup aspi condito i potu ul alio dati r i co
 cupiam r amore magnũ ducit bibeutez
 si sit mas. si femina. **S**imilitr au pene
 ale si tenidit r in olo tñ dũ r aloco tenete
 ul ad sacram spinã mulierẽ ipru labonm
 rem unyit illico pariet. **C**exre au ale p̄
 na r etem drem r amabile facit gente. fi

mul au eius suffragatul et sicul pro partu
 laborantes adiuuat. multul r cozruptos fe
 tul ednat r final extrahit. **S**eriu quoz eius
 collu r dexti ad collum r in spondilem ligati
 omne accetia sanant. r episto com curat.
Seriu r alaru eius defons accepti r ligati dex
 ter dextro r sinist sinistru. laci curagical
 prosunt. **S**imilit r i nui pedum p̄dagm
 r genuũ r pedum dol sanant. **C**ongule
 au eius apul r p̄fœ gestate ab omi malo
 ac fantal mare r i quo r ab omi piculo lib
 ant gestante. **C**ellul au curata r dilige
 ter hãt cu pens suis resuata r p̄fata
 quoz posita uentri r stomacho colicos mag
 nifice adiuuat r stomachos r emi qui co
 licam stomachi partũ libat r digom facit
 dat r omiculu r iompul de hul q̄ future sũt
 tibi. **S**iquil ḡ uadent doz mutũ oful r olt
 aquile ad caput ponat uidebit in sorupul
 qd uoluit. tot quid dremul r aquila. **S**i
 uo nõ potes inuenire aquila cape uulturẽ
 simili modo agens. nam ead pot. h nõ ita
 itense h̄t aut uulturẽ p̄ul efficacial si nõ
 uulturẽ nõ h̄t. m̄cipit replet utilitate
 r i nui quoz efficacit vnũ qd; h̄t p̄o pal u
 r uel. aquila uo maior e existens maiori
 pot. r h̄t ead p̄e est uirtul. **A**quile au pen
 na ul alam siquis sub pedibz ponat mulie
 ri pro p̄u laboranti moy au ut pepit sc̄
 de penas. **C**actical au lap qui ad ractũ die
 sonat uideul est in colore rur cu gestat
 suat r alio fecul r nõ sunt aboztuos si e
 ead uelotul ferul. **De arpi. R.**
Arpi aut est rapre similit uulturẽ p
 moz quod r ubi r iudoz hui uenit sic
 cul r ead r cu plenta ul farmacia accep
 tul disturtia sanat r lapitel uelice fru
 git. yleon. ul cordam lumboru sanat. di
 gom. n. sũmã opurur. Aul uenit r elul
 et p̄ortatul. **De Gallo.**
Allecor. r. gallul omibz notul allec
 corul uenit ul r ubi r i solul uentrez
 lmagul au eius ensipilati r chmiedy sana
 r eol qui maritũ lepore comedunt. **S**iquil
 au p̄gustauit allũ r bibit calidũ lmaguẽ
 cu inno nullũ rep̄it. amebit. **C**ũ pulci
 bul nõ eõp̄sul r datul ad magnitudinẽ nu
 al uelut p̄ dies x. comedẽ hui qui sur sum
 sanguine educunt p̄dest. **S**el au eius cum

succo celidone. fer. melle illinunt usum acu
 ut pte. **C**imul au eul cu aceto cataplas
 a febri rabidul mortul rula sanar. **G**ram
 ut au cu aceto imposit doehinal. **C**ebri
 au eul cu aceto bibitu no cu aceto si cu mo
 dico condito asperite mortul ad unat. res
 tili au cu unno bibiti ueuem urant
 r lona hitudme pstant. uenturuli meoz
 pellicula coner qua noemr echion. alu si
 fufuon. inno mulla r llicata r eta cu sale
 portu cu mo. s. condito refreticol pte cu
 ur. **C**ultra au capil galli cu grano ul mo
 dico uno libani r paululo cornu cu gesta
 ta aut omne timore nocturnu r omne
 occuluz malu. r sine timore fac pzom
 te. **C**ultra au eul bibitu ilono mo suffoca
 conel a fungul fecit mirabili sanar.

Aedon r lasaua aul **de lasaua.**
 nota est onubz similit hyrundini.
 h ue mapiete nuaq cellar ante die noc
 tuq flebit r mifcordiola noce. un r no
 m accep eo qd semp canit. hui ad huc ea
 palpitante siquul cu melle tulgucierit r
 aliud eoz eul d aul cu lingua portuut. et
 suauul ad loquidu r honore uocul libit au
 dietur. **C**liquul oculos a abstraxit eamz
 uua dimisit eoz portuut nullo m dor
 miet m dormitabit quous portuut eoz.

Fel au eul illinunt cu melle. ulu pte acu
Alkeon uolucul est **de alkeon.** fir
 sponla ualde subazama. ul sub mund
 uana colore r lconibz maril degent h r la
 buu maril parit. r cu parit oua fit magna
 rinquillital r may ne penit firngat uel
 mudetur mare comedir au puol pilicu
 lol na rai labul maril gignit ubi firngit
 tur ul mudat mare pqua em copleuit
 nudu r pidli sui euolauit r rufum more
 solito mare fluctuat. **C**hui aul oculos si
 quul ipano ligauit r ad caput nimiu dor
 mital possit abiacet ab illo sompn. siq
 portuut eul oculos naugamul imati u
 timebit r epestat aut h yeme aut quale
 euz nca rite. **G**ubnatoz no si gestauit eoz
 secure r ab h yemul afflictione. gubnabil
 scapham. **C**eoz au eul portuut formosuz
 r amaru facit. gestante ac diligend oibz
 pacificu. Et si in medio inimoz cecidit no
 nocebunt ei ruz ab h yeme r afulgure le
 detur h r ionubz gracul r quet. oz au

ipm pnie m ppa pelle sua. r consui r aureo
 calamo nutti. si au piscator portuut uen
 aut caput ul pinal nuqua sandit ul pila
 cone. **C**allata uo tota aul cu penul suul r co
 mella demoniacol sedat. **I**ndomo au fita se
 dicone auat. r htel. **de oetgo.**

Aethia r nigul aul est marina. r laciabi
 ul. omubz nota h aul si obmauit na
 ui uelo currenti uolant sub niserit se ima
 ri r epestat hgt. nauul. lino puolauit aut
 sup pte in uel d r lona naugaom pte d r
 hui. n. languul au firmacu r obul est ueu
 ferul ferul. uent au eul sicul r alio r ul po
 taut r pte acul digom pte r lona r m pl
 ur. **C**el au cu cedra r unctu euul sol de pal
 pebril pilol no sunt renata. **C**ota au ethi
 passata r eta. elefanta sanar. ead p r ror
 splen. **C**ona au disturta r uenel r m sanar.

Bustum dicunt **de busto.**
 quid aue ee amatez rugile. naz m
 die no apparet. nocte uo emittit magnul
 uocul r boat. hui mo i ungula formata
 e r no fallent r phylacim appensa hoi.

Gypsi r uulcur uolucul **de uulcur.**
 magna r ualissima r omubz nota. pulli
 quoz uulcur uolucul hec est. **C**olla capul
 eul cu filo purpureo ad cubitu suspensa ceta
 langia sanar. **C**el au eul cu succo r melle.
 pilli suffusione oculo r sanar. **C**adepul au
 mixtu cu pozano ad h y uuat artheticol
 r r m uentol in fia r col r omaticol. parali
 ticol r qui nimia euacone pacit spaliu.

Coz quoz eul ipelle ligatu omne fluxu l m
 gual silit h quid d pullul uulcurul. **C**higi
 ent aut omia demora portate r maye fere
 hebit au gual r ad omul homines r mulie
 res r idm uel nuet. est au uolucul r ad o
 ne rem. **C**oz agui au uulcurul eoz elixim
 r daci malo lateut aut sicu iporu daci
 mli magna amicia r desidm r lalcuuz
 eul fia pedel au portu ad faciundia h mo u
 r lura r m uenturitate inimoz r uictoria ad
 u luroz lume faciut. **C**ongule au el con
 bulde r cu mo solute ueti r o r az ad uncte.
 r bibite ad uictoria inimoz faciut. **C**ol
 au eul ul r o r r cu lingua portuut fac ad
 itila nocturna. fugat. n. r emone r fe
 ral r omie reptile ac ameta mala r ut ul
 dicant omne uictoria uer h un dancu
 et h mom faciundia r cal r gham qe ho
 et h mom faciundia r cal r gham qe ho

noie portanti a aquier porta q̄ cū lmḡ et
oculū r̄ suabilē corpul tūū om̄a castitate.

Si autē mlti cēbrū nolucal liquabit r̄ mye
ur uentri hūū p̄ dies .a. unxit quoz r̄ uen
tū mlti nō concipiet oīo. **C**olla uo el cō
busta et tūca hāp̄ pulule r̄ pulul ille
sanabit ulcul om̄ie sup̄ sp̄atū et dolo
ridencū p̄fiacet cū unno sup̄ fūful. **S**elāū
cū lūco p̄rallū r̄ oppoballāmo r̄ melle solu
tū dñe cūlgacōm r̄ suffūsiōne sūme sanar

Epene uo suffūgare litargitū r̄ suffūcōz
m̄icā r̄ freneticol curat. **Q**uecūz fac̄ aq̄la
tor r̄ uiltur valitate mulcal r̄ h̄miqui
mul cū p̄ om̄ia sicut r̄ aquile utatūl ma
et h̄mūl sic. **De picō.**

Diacaptil. i. quere in caloz. s. picul
aul foratūm r̄ ostry. q̄ cū parit r̄
foramūe q̄rcul parit. **L**iquul cum lapi
de ob firmatū pullos eul r̄ recesserit
uenit picul r̄ fert h̄b̄m. ayonēz h̄b̄a
apit om̄l firmaturul. **O**culi autē eul gel
tū ulim̄ acūit. **R**ostri autē ad collū
suspensū dñe tenent dōl r̄ uile r̄ anciad.
r̄ h̄nācā sanant. **C**assati autē aul r̄ elia
r̄ comesta sanitate uelocē in firmantibz
reddit r̄ sanacōne ligatol soluit r̄ sanar.
r̄ p̄spiratē tribuit. **De ewodio.**

Ewodius aul est icemplis et edificat
q̄ sunt incitate in dīfiaml r̄ h̄m̄l
h̄t sup̄ caput sūū cumulū p̄nāf uelut co
rua oblongū ut digitū r̄ h̄m̄. i. unglā
cū amca felle in coruo alini ut si suspen
d̄l ad collū uigilantē d̄m̄itibz. **L**iq̄
autē r̄ d̄m̄uo p̄nū i quo est unply de po
nar i unno bibūtes obdormient. **De ar
dillo.**

Rena aul est ionul quā gca
uocant astragalū nos uo ar
dillū. r̄ alio cardolū. in capite h̄t p̄nāf r̄
r̄ aureal r̄ alul r̄ uli r̄ uul est uariul colo
re h̄ autē allata r̄ comesta cibacol r̄ coluol
sanar optime. **De ydropicos.**

Hylodromos ē aul i india q̄ mox
ut nata ē euolat ad orientē n̄tūl
solē. r̄ statim q̄ sol ūit se ad occidentem
r̄ illa n̄ uiuit amplius quā annū h̄ parit
māre r̄ femina. h̄ autē bibita h̄t grāz. si
quis eay apuerit r̄ in tōm eul gestatū
passant ea. cū n̄rūa d̄m̄et fiet. **C**om
esta quoz sanitate r̄ nō infirmabitur

quis om̄ibz diebz uite sue r̄ d̄m̄et fiet qui
porta uent.

De copio.
Topios aul est nocturna. hui cor et
oculi gestati audacē r̄ ab h̄ timorē
fac̄ gerentē i nocte r̄ ille h̄ oculis. comē
tū illo r̄ bonā p̄spicitē r̄ bonum stoma
chum p̄restat. **De austure.**

Ierax. i. austur p̄t quecumqz r̄ uiltur de
bibul r̄ am. **S**imul eul cū dulce bibi
tul r̄ lacul parit accolat. **O**uul autē de
pilatul r̄ coctul cum oīo susino ulz quo
soluatur r̄ p̄ca colatūl quecūz uixerit ex
eo om̄nē nebuta r̄ h̄bitudine oclorū
sanabit. **O**culi autē eul ad collū suspen
si r̄ amū fugant. **E**oz quoz eul gestatū
ad om̄ia corrotorat r̄ suat paciētēy.

Qozul notul om̄ibz **De Coruo.**
Hic capul r̄ unūl sepulcul i fere
quilmo equino p̄ dies .xl. p̄t facō d̄m̄
q̄bulul r̄ corul scil̄ p̄d̄agical sanar p̄
fecte. **S**imul autē eul suffū ḡatūl albōl
albōl r̄ albam leprā sanar. **O**ua uo eul
denigunt amol capillos. **De coruce.**

Korone. i. corux. cor eul gestatū cōcor
diam mē m̄ū n̄uorē p̄r̄t. **S**imul
autē eul bibitūl cū m̄no d̄m̄ia sanar. **D**e
langūte eul si coctūa duo bibita sūnt
cū m̄no ydropicos p̄fē sanar. **C**ornice
capiat ille san si cū d̄olet pedem p̄stiozē
qz digitūm d̄xat pedis absidit ap̄ de uix
eul p̄ p̄m̄ r̄ corūp̄tū ligant sūū suspede
ul c̄am̄nēcte. **C**ornice d̄o r̄ t̄nd̄ r̄ uo n̄
ge n̄l oīo r̄ uoz r̄ d̄m̄ite em̄ uolare u
uā. digitū uo eul c̄cūlgā pedī paciētē
r̄ h̄m̄l est s̄m̄itō pedī nō l̄uecū ne d̄oz
sūnt cadat q̄d̄ ligatū est h̄ sic ligatū in
pelle r̄ sic gestatūm q̄ illo incidit digitū
eul die accipio digitū r̄ uū p̄ medicina
p̄d̄agice. sciatice r̄ p̄om̄ibz articūl r̄ de
geul d̄m̄ite. r̄ scil̄ q̄d̄ p̄l d̄x̄t medēt
pedi ul māū d̄x̄te s̄m̄it̄ uo s̄m̄itō.

Nila. i. gatta. **De gata.**
Glaudaria aul est. i. sagax m̄r
terū uocē hom̄ul. h̄ cor gestatūz cū m̄di
ce lulle. i. edew contructal m̄l r̄l sanar
Simil̄ autē r̄ d̄m̄itūa sanar. ē autē aul ua
ria colore. **De kalsone.**

Kalsifol ē aul d̄m̄l l̄ssona estate m̄l
cū canē r̄ t̄m̄a ualde niḡ d̄m̄y

voluntate hinc autem. hinc solo uerbi deo uerba usque
soluatur. olo in iuncto episcopo mos solū
z scaticam auat. *De lauone.*

Larol uolucris est marinus. ead pē
que z alluon. hinc itaz cor deuent ad m
uherē partu laborante. in gde r mox
pariet. Am ut mox pepit recede. ne aliqui
d aliud cōtingat. ul sub sequa uir. *Exer*
quos eius siccul bibitus z gestatus pfecte
diagōm procurat. *De Campu.*

Campu uimiculus est alatus estate.
uolans noctu et lucet ut stella. hinc
enū hūm z alui tunica. *Ch* z ligatur cū
imūce mule. z suspendit ad muliere rō
ceptuū est omīo. *Ch* quis z lampitaz
pōnt ipauim to domus ubi sunt pulces
fugient. *De merops.*

Merops. i. parua auis oīo uidis quam
quid z gregena uocant ē au astuta q
uis admittit. quoz faciens sic z alluon. h ē
edue filios mutat eos de loco ad locu ne
quis capiat illos. ipaz cū uidz illū qui qre
pulos hinc inde fixatē rāsturat ne fix
te laatur u col nūt. *Ch* ul cor cōmet
eudat uol uinat. rycicos r stomachos.

Merops uo uocata est eo qd cito hominē
ad amore consilat. *Ch* ul uo eius cū mel
le ac lico ruto suffusione oculoz sanat.

Melios auis est suauis. *De melifone.*
cament testate. h combusta z melle
mura ac iuncta melli tunde pinguedine
ul elliac auat. *Callata* uo r comesta dis
surticos sanat. *De Anate.*

Milla. i. anal. auis est fluuiat z palus
at omibz nota. *Canat* ipius san
gul cūduf. aut siccul cū uino bibitus sa
at bitentē ab omī ueneno. z eos qui aspen
te mozi sunt sanat. r sanitate z robur p
tat r bonā hī audine. *De passere.*

Xuchras alu struchros. i. passerē ul
pigitū. i. turci. alu strugit uocant
hūi sterat cū uino bibitū erectōm mag
nā facit. *Cam* adipe uo portino iunctū
allopicā sanat z deolat. r combūctos frā
git. *Ch* ul uo allata z comesta deloīo
ne uenēam mouet. *De gallina domestica.*

Orinchos. i. gallina domestica cēbr
uō eius feriatū dentes puoz facit
nasce absq dolore z cū uō bibitū eos qui

sunt mozi astropione sanat. *Ch* or au el
ea ad huc palpitante. ore ligatū pram
felicitate optime. *Ch* par eius rā r cū ordi
fuma emplāū ac cū aqua podagat pro
dest. *Ch* argyria eius cam nardo ligatā ad
dolore auuū ualid est. z muliebrez pessari
al. r ad illoz passionel pdest. *Ch* pulmū uo
fici r colidi supponi uenenois punctis ar
cauhnt omīe uenenu. oz au cēbrū muta
tō supponi usquō ipi sunt recentel. *Ch* uide
sola diue uīdia rāmus cū olo z bile. r sic si
ponam uulū. *Ch* ul au gallinarū uo
iuentū z uatōnel exalcaamēst frā la
nat. autē r murmicōnes. *Ch* bibitū au cū
uino rēpato hūl qui fungol comedūt pdest.

Ch ul quoz rāz cū uō rādo ungo allopi
cā inspillat. iunctū. *De coruice.*

Orago. i. cōmīe sui squallia. oculi sus
penli obralnia sanant rānam z
quarcanam. *Ch* ul au bibitū uenē mol
hificat comesta uō renes curat. *De aco.*

Pelargos. i. acoma uolucris est ma
poptima. mox. n. cū uenit uer. r hinc
puelur exatū pōmīr. aluūz auuū differ
te ut anseres siluēz r anates omī spēs au
um ab egypto r libia r sira ad uolant z ue
nūt in licam ad flum qd uocant sancho.
i. riber z comertunt ibi p hū i eod loco cū
cauul z comertunt. et colūz r uuluaribz z qui
bustūz carne uorant nam rille p seunt
tempul z ad uenūt omī pellicant i una
pce libi flumūz acie parant. ozm quoz
z uuluarē omīz sarcofage. auel r alto la
bio flūl z sedent totū autē sextū mēz
r pugna expectant scite. n. diez in quibz
debat congregi. r tunc audirū clamoz ul
ad celum z languil fluxul cū r i flūie
uuluarat auuū. z penat multat depilaō
de quibz licū flūm r lectol suol. p sepaōz
au belli uideat dilaniatūz cornicez rōac
multitudinē sacro sagatū auuū similit
pelagoz z pellicanoz nō modicos eozz
qui cū eis sunt. multe ei uolucres mox
tue cadunt itello. hgnū est h ad uin
cē etiam ruciorūz uictoria omībz hō
bz. nam rli pelagoz exatū uicidū
cie r hūnaa frūmāz erit aliatūz frūgū.
Ch ul au cōmū uenēnt multitudō omīz z
bonū erit alioz q quadrupedū. *Ch* pelar

gi quoz hanc et aliud quoddam uale. p̄cipuū cū
 eū genitores eoz leuunt. et uolare nō pos-
 sunt. filiū uindiq; sup̄ alas p̄ccant. eal de lo-
 co ad locū. eoz sic nutrimt. et nō uidēt fi-
 liū p̄sunt. eoz. et dē retribuō rēbita red-
 dūt. **H**ē autē uitate huius oua eū cū uō
 soluta denigunt. capillosq; auctē fronte
 et oculos copure. ne liquor ille liquor ille des-
 cendat et tingat faciem ul' frontē seu o-
 culos. p̄tingunt autē capilloz q; capillos ab-
 lue et mismo olo ungeret aut omfacio in
 quo sit solutus. ad epl' ut simul ul' apū. Cū
 autē paruū pullū p̄largi accepit et iolla u-
 dem nūsil. clausam; assandum in furno
 mibis. et cū carbo fuerit autem inde fecit he-
 bisardum collurū. ad nebulam oculoꝝ
 et lacrimā ep̄soria et opillacoem et omnia hī fa-
 ciet ut arifex. si autē hūidū collurū inde
 uoluit face. mitte mel sine fumo q; susti-
 cat. et ungeret uce. **U**uente p̄largo
 auferet. nūos pedum eū et curū ac alarū
 et ad apra p̄dagricā et curigricā. similes fili-
 acnectū et sanabil. **C**olla uō aconia as-
 sa et elya semel. anno uē incipit. anq̄m
 ad uolēt ad bellum ino cū uel sum hūa-
 bit. p̄ nūos et aricūlos comedente fugiet
 eū p̄dagricā. curigricā. genuag. sciatia. ar-
 retia. ep̄somnia. et q̄cum; nūoz passio-
 nel sunt. et aricūloꝝ. **C**stul. nū eūl cura
 plarū cū uisq̄m solus. et dactil. et lactuce. sil-
 uis. p̄dagricā. p̄dest. **C**echinū autē. et eria
 u q̄dest. uentē eūl sup̄rū lana uūo et sic
 ca tūmbra. sic pul. de eo. liquis. n. bibit. ue-
 nentū mortiferū ex eo inde et da bibe. cū uō
 mixto aq; marine. et b̄ eūl ei. **I**ntestia
 uō eūl comesta colicos et ne feticos sanat
Fel autē eūl iunctū uisum acut. **L**iquis
 p̄largi uictoria belli. et accepit eūl et an-
 p̄rit. aut uictoria pelle liguit. uicti sep-
 sic et corde. qm̄ uina ad uisum ligauitq;
 et dextro brachio qui p̄ccat. eūl uice
 ab omib; et amabil. in bello et ceteris
 omib; eūl; et uictoria et uictoria et
 magna. **de columba.**

Peristera. et columba aul nota ē. et ar-
 bor in india quocatur p̄dexion ē
 fructus dulcis et uisus ut et columbe desci-
 nur pariet et mouetur ita. hanc. aut arborē
 sp̄nt. cum; et uictoria eūl fugiat. nam si

umbra arboris uadit ad ouē et sp̄nt fugit u-
 sus occidentē. et q; et p̄ arboris uicte et sp̄nt
 nō p̄t ledere. columbas si liqua forte ober-
 cauit ab arborē sp̄nt flatu suo. et uictoria et
 deuorat eā. cū simul uolant et quid uictoria.
 et sp̄nt et ouipetol. et sp̄nt et p̄t ul' and;
 ledere eal. **C**arbor et folia ul' cortex susti-
 gatul autē omē malū. et p̄t uictoria q̄ hāc
 sanguis columbe. calidus in fūsil plagas et dis-
 cōnel oculoꝝ sanat. **C**stul. nū cū ordeo et
 yru firma et uisus ac adipe. porana sup̄si-
 tum canceras eūl eūl et sc̄fulal distāpit
 Cū aceto autē iunctū lenit ad ac macul. et fa-
 aei et puncturas tollit. **C**ū aceto autē mix-
 tū. et sc̄ful. et alphas et lucenas aeleptas p̄fecte
 curat. **C**ū etia autē ouipetata et uictoria et
 axo maguare. ac aceto solutū fūnt q; in
 uictoria et sc̄fulam p̄fecte. **I**ntede uō. et
 ano iunctū et uictoria cū olo uictoria consti-
 pat. **de perdice.**

Perdix aul est dolosa. nam et contu-
 les et cognatos suos ad capturā uocat
 hec aliena oua uelut sua fouet. **U**m moy-
 sū pulli nati fūnt ad p̄p̄os genitores reu-
 runt et q; eoz fouat dextam relinquunt.
 fel uictoria p̄dial cū melle et oppob. et uico mar-
 uisū acut. **C**octū uō cū mal' tūdonū
 et comestū. uisq; bibitū cū uō stypticol fili-
 acol ac stomachos sanat. **C**oua uō eūl co-
 melta uictoria uictoria. **C**um adipe quid
 anfino soluta manz. uictoria et iuncta co-
 piam lactis educat. **C**este uō ouoz et
 et cū etia et cathyma uictoria et ualde q; mixte
 laplas et cadentes mamillas mulier et engit.

Ramphus aul est. **de pellicano.**
 secul flūm. multiq; dē pellicanū et pa-
 ludib; egypti morat. si ualde amat p̄oles
 suā. cū et etia fūnt pulli sui modicū; au-
 et cōtinue genitores suos in facie peunt
 ac illi ferre nō uolentes colofiant solole-
 sual ineficiuntq; eal deū uisū mure super
 eoz moueret lugent filios quos in fecerunt. et
 demq; die mat. p̄p̄is m̄stra sua ip̄sū lara
 dilanians apit. et sanguine sup̄ filios suos mor-
 tuos effundens uiuificat eoz et resurgit quo-
 da nāl in. **C**hoz uictoria fel cū uictoria mixtū.
 nigros albos sanat. et aricet nigras eūl et
 colons cū alia carne facit et argū et oblarū
 splendidū facit omuemq; nigdine sanat

7 abligit. **S**anguis eius bibitus epilias sanat. *de passere.*

Spinus passer formosus omib; notus in agris degens hic amestus sponte citate confert 7 ab hebreitate consuatur.

Cao. i. pauo ams est sacrima colorib; quarus pspicua. formosa quid *de pande.*

7 canda hals iocanditate. hic qu clamat calcat clamar. r p qua caverit m p tiora recedit solimodo au i rne calcat. hi oua ad aureu colore facienda pssunt sic et ancira.

Si au mortuus fuit pauo no marcellit eius oro. nec fetidū dar odore. si manz tanqua odita aromatab; **C**oz eius gestatu hū uolencia 7 felicitatem prestat.

Sanguis eius bibitus demora expellit. **I**nciōtia eius 7 staul sustingit cu omē pūi eiat. **S**pe au elul dillint col sanat. **S**tcaul eius bibitus epiliam sanat. *de rursare.*

Trigon. i. rursare ams nota omib; uno uuo contenta hul finus euz melle albulā curat cu uoleo uo solutus 7 iunctus mface m sanat.

Preconis aquila est femina hul ut est equal masculi. **S**tcaul au eius cu melle sinantico p fce curat. 7 qcumz circa collum filit 7 ad tullel prodest.

Phinus ams est ossa *de phine.*

frangens nam no solutus carnes h 7 ossa udit. **C**hu stcaul liquit liccu 7 aru bibit. 7 secū p r r u l u r d i g o m p e r f e c t a f a c i e t . **C**hu m i l i a u l a p m u c t u r a ; 7 d i l l u r r i a s a n a t . **C**o l a r x e a u s a d c o x a m s u s p e n s a ; 7 r i l l o s c u r a t q u i s u n t i p e d i b ; . **C**h e l u o e u s c u m e l l e a l b u g i n e s a n a t . **7 p h a l i a n o .**

Phalianus omib; notus hul stcaul iunctu ul bibitu erectom fac.

Ad epl au eius thetymal 7 mital passi omi prodest. **S**anguis uo eius mca do rum e cont uenem. **C**hel quoz ei uisum acunt. *de phylax.*

Philax ams est que dr alba froy nam tota est nigra. 7 solimodo fronte hr albam inuenit. au m flub; 7 stagnis. **C**hu l e d b r u c u o l o n e t a m y x t u o m s a n i p a s s i o n e s c u r a t . **C**o m e l

ca uo ams medicina est 9t uenem. *de hy*

Celidon. i. yrundo que uo omf *de hy*

Cael excurat. emendo hr accōnes hi. **C**emus aute pulloz 7 genitoz eoz. cu melle iunctus sinantico curat 7 uance duet sanat. cu mellicaton bibitus. **C**pa au hyrundo frequē comesta sacū ul com calem morbum curat. **C**lapilli e aut co r u q u i u e n t r i c u l u s p u l l o z i u e n i u t d e x t b r a c h i o s u s p e n s i e p i l i c o l p f e s a n a t . p a u e o q u i d s u n t m i l l i c a r z e t p u t u e ; u i l u e f a u c u 7 7 o m i l o b r a l m e . **C**o d u l i u f r o t i a l l i g a t i o b r a l m i a s a n a t . o e m z r i g o r e f e b r i u m a u f e r u n t . **C**o m e l l e a u h y r u n d i n e l e p h a m e e d n i t . 7 p a u a c c e l a n t . **C**o n i l a u c u m e l l e i u n c t u s u l i m a d i . **C**u i n c t u s a u s i m i l i u l c a i n g u t a r . t i n g u a 7 o m i a d e p a l e n c i a 7 c a n a e n a l p f e c u r a t t r a a u c u m d i s u c u m e l l e s o l u t a 7 i d u c t a c o l l i 7 f a u c u d o l o r e s a m m o r e s 7 l i q u i u a n a a m c u r a t . **C**o m m a c e t o c e p h a l a n g i a m s e d a t . **C**o m i a u b i b i t u s n a s a e n a a s s a n a t . **C**u f e l l e a u c a p m i x t u s c a p i l l o s t a n g i t n i g r o s . a l b o s 7 l e p t o l o s n i g r o s s a n a t . **7 t r i c a**

Taradnos ams est regia futur *duone.*

Taplencia. Nam siquis infirmus 7 ingdia cur au eu ams auctiq; facie suam ab infirmitate moriet. si au attendat mface infirmitateu at omne infirmitate ab eo. uolatq; got solem 7 phiat infirmitate saluabitur q; la gaudul 7 uolucis. **C**hu cor 7 caput gestatu illelu 7 inocuu ab omi infirmitate fac gel tatem omi tpe uice sue: *de ansero domestico.*

Ahinostollis. i. anseris uiuentis siquis ab scident linguam poluicq; sup pectus vni aut mltis dormientis conticebitur tibi omia que egit. **C**erebru au eius cu ppro adipe ul tenuigro 7 melliloro 7 decoctoe ul ure sup pectū ragadial 7 emgroid. omne q; tumore au curat. **C**u uoleo uo 7 adi pe 7 assil gullil ul restis quoz solutu ad rno rel mital facit. **C**em medulla au cūna ad lassum labioz 7 chimetila conuenit. **C**u liliaco au olo r i m u s s i z m o r t u o s f e t u s e d u c . **C**u l e s t a d a p t a s u i l u e c u s i n c o s t i n g i c u m e l l e c o q e a m q s u n t c o i l i n g u a s a n a t . c u n a r d o u o a d r e m n a r t a n t e l a u r e s f a c . 7 a n t i q u a s . **C**u p a s s u l u l u o p u r g a t i s

carbura curat. **Fel** autem eius maxime sit
utilis cum suis partibus aut pabigne. **I**pellitur
o posita congecitum plene uisusq; interitio
nem. **A**deplum autem eius ualidus est impellitur
et acopis. **I**molacialis. **Fel** autem eius cum
uino bibitur tullel mitigat. **D**anser. **S**ilium.

Silium quos et autem silium suffragi
aut demonia curat. **I**ucungios et mar
suffragi domus maras. **Fel** autem cum felle
uul et silio dampne surdos sanat. **F**usa
eius bibitur prodest eis qui bibunt uina uul
et ad arancu. uul doro gii. i. hba apollina
rel. **V**illera quos ansililla et comesta rep
prodest epial. **F**el homacialis. **I**urestina
cibaal. **C**oz uo et pulmo priscos sanat.

Pistacul autem est uita uiridis. **D** plim
pedel et rostru hē tu. **I**uenitur et co.
tebuda egypti et in india forte rostru hē
ut frum rumpat. unior autem uocel homi
nū. omz abum. hūl rostru gestatu demo
nel abiat omnez ugoz febrū pōt aut
quecumz et anser. **C**ellul uo ad uinat. **I**c
et col et plicatol bā sanat. **D** plars.

Plarol autem est uari coloris omnibus
notu nō comedie corruet acutis
hē uenit uel elleboru. **C**omesta uinat
omz qui moratēu bibunt. **E**t si p gustauit
ut omno nō ledetur. **D** ouul gallinaru.

Oua gallinaru re uencia sup illuina
obubunul signul sanat. **C**ouū et mox
parū et arcūligatū parū acc. lar. est aut
multū uale oculoꝝ passionibz. **C**ozoz
autem eius assatū cum murra conuocet pedoz
et oleamul frūl sanat. omne timore et
reumaculū uolūngit. **V**alul autem ē in pel
larul et in hūl g. arca sedem et marcū passi
one et dolore sedat maxime ut gūno
rel et stipulatū et nascearū. **C**rudū autem
si seceatū. **S**icut fluxū in hē et erectū
lingūul supioz arciam attenuat. et
splendificat. **F**iat autem et ad flegmonez
am et ad rumpual et ad omne p. **C**oz
re autem omi obubul et ualde ualid in fla
tul ad sangūul fluxū narū collam quoz
dentes mūdificat. **C**pellucilla uo oue
q et ym dē. ad labia scilla facit et ad alpa
lingūa. facit uo gēne ad am. **F**actumz
similē et anser et pauonia. omi autem

ibidē et siml eiat. **A**ssatum. oua coctūap
testiculul in mēta delea conem faciunt
et inducūt. **A**d amare faciūt bibita
aut et a q sunt ymundul et demigrat et
pilloz et albugines. **C**olubaru autem comel
ta intentionel facit. **O**ua p. d. al. so
luta cum melle uisum acur p. um quoz
acceleant. **A**trahogamali oua podag
al in uinea prolunt. **O**ua amari bibi
ta et a. ad etiam. u. ad quartana. a
phūū nū quoz et omne epū eiat. **O**
ua gallinarū et p. para turina alim ely
ata et ela ne fencol et colcol sanat in
refice. **O**ua marie testudul comel
ta lunaticos curant. **E**xplē. **I**yn. **I**nap.

Accal est pistal abh. **I**gnanul. **D** de aqua
similul accipit pistal nigroz. **I**a.
tam. **S**imilul p. omia uigoni p. rec. cen
tū hūl pistal lapidel qui sunt in capi
te suspenh quartanarol sanat. **F**el
autem eius in uicini uisum acur. **C**pi
ne autem eius coctū. sup. lar. ta uicini
demonē fecit. **C**omestul autem pistal
ephām p. fē sanat. **D** anthea.

Antheol pistal est magnul hūl. u.
Fel cum melle in uicini exanchi
mata curat et floridum uultrū facit.
Adeplū autem cewro carbūcol scarcoma
ta apata ruba et scrofulal sanat ac
dorhenal. **L**apidul capital ad collum p.
penh et alargam sanant et omi capi
tal ac uolū passionel. **D** amia.

Amia pistal est audax qui et alios
pistal prosequitur hūl dentes ge
niti sine dolore dentel piloz orū fac
unt. **C**ellul autem pistal distūria sanat.

Acharu pistal sunt parū. **D** aci
horū uul uentre molle. **D** amis
nibz prodest. **D** altho.

Althol omibz notul hūl testāz
et cenlam solutamq; da in succo o
re distūricol ac aliacol sanat.

Bacul uul uamul pistal. **D** iaco al uaco.
Babh squamul quā romam talpe
na uocant. hie ebul frequē incitat ue.

Buglossa. i. bouul. **D** buglo. **I**nerem.
lingua. marū pistal qui dē. **S**icō
pūna sup. colul splem et lacat splem

minuit nali modo. et aut p xiel dies ad
finiu suspendere. **de sanguisugis.**

Bellarum combustarum cinem cum aceto
solue. pilos palpebrarum euellere. et
vngere. non ulcibus renascuntur. ipse uero uine
supposita. loco in quo marcia sup humidat
euacuato eam sanuq; sanu faciunt ho
mine. **de ueneris & spleneticis ydru**
pilis oculis reumatizantibus fixari sup
polite. **de suffragate uo cordas. i. canides**
infricant. et cum uel suffragate educunt
et bibunt sanguisugam nam ad tuicem
pacuntur. de blante.

Blanitas pilas est fluuialis huius cap
dicendum et cum melle soluta et sup illi
mari uisum acutissimum pstat. fel quoque ei
idem facit. **de tospis.**

Bosph. aliu uo bulcorum dicitur pilas simi
les purus cephalis hu est uenibus pro
sunt. **fel aut eius uisum acut.** **de spi**
ne quoque succente. et non fecit ulcera sa

Gilentera. i. et **de uisentea.** Inant.
de uisentea. si iumbria supposita subuet
sol uos perfero lauanc. **de uisentea**
ad apata mulierum mamillar. et cancer
nal soluit. cum melle et i supposita.
moesol a scorpionis soluit et sanant.

de uisentea et i bibunt latere lapidem san
gunt et duritiam sanant. **de lac**
quoque multu educit uirtutibus sic bibunt ut dicit
est. de long. de uenit supposita ualde eu
rant. de uo olo cocti donec liquefiant
olui iunctu aurum colore sanat. de uo
bulu au et eius eoz cum aceto solutus iunc
tus loca erisipilata sanat. de uo rana
bi; molaru melli educunt col abli dolo
re ut sequantur aradieb; mole mau
tracte. de uo ceroto au ouoz soluti et
supposita podagricos sanant. de uo angro

Qongruul pilas est marinul pilas
magnum anguille similit. hie
cu olo coctul nisi dum soluat et colat
excolato olo cu supposita si somitel ce
rotu uirtutibus pgnantibus no sunt rui
uentre in. **de uo est au rarcetial et**
saluul pedum. de glaneo.

Glaneul pilas est fluuialis huius ossa
combusta demonia fugant. fel a

eius iunctu albulal curat. **de quoque co**
mestul ephiam curat. fel au totul pil
est oachol. de glauco.

Glaneul pilas est marinul maxim hie cu
coleribus et maro coctul et comestul ius
qu eius bibunt lac multu creat. **fel aut**
eius glaucapalmia puoz demigrat et
albulal sanat. de oculi eius uisus et orphi li
multu et chune. raltu. marini. et fel gene
corum et comesta cu eius; alit uoluent
in lucna accensa conspicientes putabunt
se. illam terram uidere ut si de flume flu
ualem altam au totu murte et contere.
de epl aut glauci ad multu est uisus ad
am maxime et multu passionel. de uo

Delphin oculol parit. et marinul no.
dal est pluram au ebullit cum est uo

Dal est pluram au ebullit cum est uo
pau. un i de hinc et i chnocolia. i. pilas
colla sic. **de uo ut inflat et uisus a con**
arone politus uo et flare facit. de uo
ad mudiem austru simit et in alol uentol
opariu. de uo eius ad collum suspen
dentel amittentibus uo perit. de uo
eius sic. de uo i bibunt spleneticos sanat. de uo
uocur allum et elum rana. q. rana sume
sanat. de scorpina.

Dracono pilas est uenifer ualde hie ap
plam plagam curat et positul. **de uo**
trani uo eius combustu et denti suppositu
cu succo animalu eradica eu. de uo
qu sunt incipit eius bibunt iapidul mite
ria curat. de uo meane redigantur et
sup spargantur eplagi eius cu alci cu
hincare solutus curat. de uo. de anguilla.

Alichelios pilas est spenti simit abli
squamus. eius epar cum felle solue
cu uno dederit latere alieu bife uiqua
pote bilere uinu. **de uo anguilla**
uino necata su ebetate est. si dederit bi
tere paru de uino in quo necata e. de uo
laci comesti stomaticos sanat. de uo

Alops. pilas magnul. similit glau
co huius adepl et fel omne caliginem
oculoy sanant. **de uo au eius allum**
et elum epicol sanat. de uo lapide capite
eius lapides suspenli sunt oem cefalar
gia remig uoa sanat. de uo de uo. et uo
leuo. de uo uo gestati obruimia car.

Achuul. et eius marinul **de uo rana.**

caro comesta uentrem mollificat et lapides
 inunctum sume sanat. cum gredo super.
Epe echinul combustus et immixto cune re
 ductus ac illinitus lepram sanat. zonie ul
 cus illico ad cicatricem et sollicitudinem induc.
 allopicia quoque sanat et densat cum adipe urli
 no ul delphino ac porano illinitus. **De echo.**
Echemel pisal est efficacissimus. **note.**
 hic si adherat navi uelificanti sord
 uento sicut eam. **Acce** g echinua uenere
 et mure eam corpuceleu ut suffocetur. **ca**
 ul coque pensa pilam na et si hnt libm una
 mure capulet sexarua vna p singulara li
 bras pisal et coq molle igne. atz uoluis quia
 dissolutus est pisal rest sicut succul at olo
 excola et conuiscer butiri pmi. 3. ij. in succo
 pisal et in sextario capulet cu fiant idm bn
 coctur et pone uero uale rure vngosh ma
 nuu et pedum articulos. si. u. x. anoz sit
 pallio podagre tur b. abur curabit ex cotaz
 et curiguz simili et genuagru. uce in lecto et
 post balneu ad coquel au uide ne numia
 sup feruent et foris cicat. ameleu qm in
 condia facies coq au sub duo m luna pda
 uelut si pisal hnt li. ij. et butiry. 3. ij. capne
 leu uo est id qd uocatur napti. **De mure.**
Murena e seru marina malis **na.**
 et in gemolu. su squamul hnt ma
 culas nigras in dorso et in pelle uenusa e et
 peruola est in homines contra uo ocapo
 de. i. pulpo et melle eu. **Murena** au melle
 curat ut si murena et ammus ambo co
 quatur una euanescet. **murena** et uo con
 pabit. **Murene** g dentes suspensi cope
 rime pul emittentibz dentes. **Unsup** au
 rure pipis et a neheticos sanant et lepro
 sitate scabiosamqz passionelqz pte car.
Epar pisal e mollis. **mg. etm. i. De par.**
Magna uecur hnt. **Hui** fel cu mollicia
 con bibitu episcol sanat. **Ep** eius etu rem
 plastru omne tumore et podagra sanat.
Caput uo eius combustu et ruy. amul eius con
 bustus et sup sparlus antiqua nlea et de pal
 ra carne sanat. **De chimia**
Chimy oculos et pulmonem marini. si
 quis ruit et conspexerit in lecto in lec
 ro in leuo putabitur qui in domo ere stel
 las uidet. **Est** aut uirga unxit deambu
 lans sero cu luna no lucee putabit lum

duga emicant. **Et** au inuuo ul i carta de
 pinal seru ul ymaginē uidentes ad mra
 buntur. **Echinu** ac fel ruy ul mure
 p uallu pili palpebraru unctum na si
 ur eos renasci. **De trilla.**
Trilla uocant eam quid copula. alu
 quo dicunt qm etheul est trilla. ergo
 passa et comesta diarriam sanat. **Con**
 busta et u hremo migo et uncti capillos
 tonos et multos facit cadentes sicut. **Cal**
 lauo et la colicis et stomachicis pdest. **De q**
Ippuoli. equi cauda pisal est **cauda**
 que quid cortheu. i. pncipem ul uci
 ce dicunt. **Hui** fel cu melle. su fumo et
 unctū omne etrudine et mgridine ul
 obscuritate sanat. omnia quoque eand hnt u
 tute qua fel yene. est au ualde aptus et
 suauis ad comedendu. **De ypoampol.**
Ypoampol marini omnibz notus hic
 combustus et comminut et adipe suullo al
 lopicia sume curat. **Cum** siluul sic
 mure solus ul rure ane cu aceto solutus
 albolitute et lepram curat. **Circubga**
 tul au scaticol quietat et tremul pdest.
Iulo pisal est uariul **De yulero.**
Iunctis notus hui dentes gestari de
 monel et facinacionel exagitant. **Che**
 que comestus epham sanat illesum
Cephalus pisal est. **De cefalo** et facit
 cap. passum combustus et cum mel
 le unctus sicut de sede exocidal curat
 et q i alio loco sunt. **Cap** quoque calami
 re id facit. **Oporet** al igitur amlo b
 murel uci. **De felle corayi.**
Corayi fel cu melle. unctū et etru
 dine uisul sanat. hui au fel et corui
 pdial et sturni et scorpiou equalit cu mel
 le. et yppob sume uiuat etrudine uisul
 patietel senel et uilturil fel. **De cane ma**
Canul marini dentes combustu **mo**
 et cu melle soluti gingual p gant
Et corui autē eius gestati canel terresty
 in fugam conuert. **De kumpno.**
Kumpnul pisal fluminal est hui ad
 epl et par demonel suffragata fu
 gant. **Fel** aut eius om ne obscurita
 tem sanat in unctū. **Est** autē eius
 ad epl uerul sollicita tuul. **Uiquil** de
 licant eum et in balneo sexum se uny

e

r

7

y

7

c

c

c

h

e

c

erit colore boni et post conuictum statim ad
apertionem prestat. *de vomio.*

Conios conuictus cum aqua et salibus do-
nec soluantur. bibicoque iure maxime
cum lacte solucioem uentris facit. *de hite.*

Hite uel uentrem mollit bonamque
digestionem prestat uenerem quo-
que incitat et lac educit nutritibus. *de cisel.*

Cans marinus et gamarus cum liga-
ta scorpionel pcullos sanat si si sup *ruul.*

scabal paullo loco emul acuis tollit. hi ef-
ficacia hnt. *de hite.*

Liquor uero sculpsit euidam
lapide achate et gestauit iamulo non pec-
catur a scorpione quz. *de cisel fluminalibz.*

Anni et cimar flumiales et ibibiti e-
lacte capno sanant pcullos a scorpione
uel caniste. *de hite.*

Cum uino nigro iporu daci
uili difficile parturienti primum accelant.

Erit uero uacuoz ul fundu pforantur sup
ligati gladiu ferreu et festucal lignoz et spi-
nal et uulnibz exthunt. *de hite.*

Cum cera suppo-
ti chymethla sanant. *de hite.*

Cemul au coz cu
olo uenufano iunctus chymod et podagre
prodest cu ea in pitul. *de canero marino.*

Qanc uo marinus euidul cu plabo co-
bustul et gummur amercu loca sanat.

Cemul au eul cu olo omfacino illinc chi-
methle et podagre prodest cu ea in pitul.

Caranul allatul et comestul *de canero*
stomatias prodest. *de hite.*

Cul au eul cu
uino bibitu nestreticol et diluina sanat
et uentrem mouet. *de concule.*

Cocharu marinaru uel zacharunz
et si kudum et aphios et poguru. pelori-
dum. sukuum. et lopadum. uentrem du-
tu mollificant et solunt. *de tubz hite.*

Rilukel marini et uulnibz exthunt
sedant. emul au eul cu melle conplul.
et uo uol iunctu sanat et nascetel curat.

Cocera uo conchilia et turkia et esu pro-
sunt hul qui acutal ul conuictu bibeunt
et ear uel p coctu ualde prodest hul qui
nocua fumaru bibunt. *de hite.*

Congule uo
ear conbuste uo uol totos curat. teste a
co buste soluteq cu melle. tumores ge-
naru et nascencal sanant cu aq uo solu-
ta in uincial ossia educit et carne recet.

nascencal nasa faciunt. *de hite.*

Caw uo con-
ta cu albue ouu et suppoiti frontu uuma-
ta emigranei curant. *de limace et cisel.*

Cochial et chelecol. i. limax et restis ad
oculul et sup plalmatul frontu dolo-
rem et uumatu oculoru silit et sero fu-
lal destruit et uulnibz et aurul plagul sa-
nat. *de hite.*

Cludul au limax cu mana liba-
solucul et uulnibz exthunt et uulnibz
conue silit et uulnibz silit et uulnibz
clausu apit.

Cludi uo coche postquam sol abscondit
medio in cornua absalo calamo acu-
tissimo exime qd hnt ol in oculu et uulnibz
ad omni odam obtalmia hnt. *de hite.*

Cp custo-
dia omul ochmie et fastiduu gule et uul-
sil et uulnibz exthunt et obtalmie et quod qd
caput passionel conungunt non silit et
uulnibz exthunt et uulnibz exthunt.

Cpu-
me uo cocharu uuellant pilos pal-
pebraru. *de hite.*

Cpe uo cu testis conuictul
cu uo muru et dactul pcurul coliccol
sanat. *de hite.*

Cemul uo ceroto suppoitil sede
plaplam sanat. *de laurace.*

Laurax pilas optimul uulnibz
uulnibz exthunt et uulnibz exthunt
uulnibz exthunt et uulnibz exthunt.

Cestatul au id fac. *de hite.*

Cene au eul elul digom facit et foza
ter edere. *de hite.*

Cestatul au id fac. *de hite.*

Cene au eul elul digom facit et foza
ter edere. *de hite.*

Cestatul au id fac. *de hite.*

Cene au eul elul digom facit et foza
ter edere. *de hite.*

Cestatul au id fac. *de hite.*

Cene au eul elul digom facit et foza
ter edere. *de hite.*

Cestatul au id fac. *de hite.*

miraudes chimosis acerbis et cordial erudi
ant. **C**um marano uo coctis rōibz
num lac mulieribz multū afferunt.

Mellus et comestul uisum acur. **Q**ul
uō eius libica colicos sanat. **De oione.**

Mion maruoy coctōrū cū simi rōm
is et pōrū r apul pōrū cum uino
saaticol curat. **De iacone.**

Miacon coctura pōrū uentrem
mollit. **T**este uō cōbuste fōq; ex
erion. i. defunctorū pōrū cōnel sū
tunt rōcātes sūc. **C**ū melle uō il
luntē cāssal pulpebas tenuat r leu
comata rōnd uisum hārbz hō. o;
lauare eūdem aqua dulci. **De narta.**

Narta marina antiquū pōrū
bul appōrta sedat r uehemētes
dolores capitis mitigat. r ex tōm
appōrta mirabiliter reprimit. **De xi**

Xiphos pilas est quem quid
amandam dicunt. **C**hul caput
pōrū r cōbustum sup ēscētes car
nel ulcūm reprimit r pōrū cōhibz
clauol ac phimol cōmū nūt. **C**ad
scorpionū mōrū r cōmū cōndul cōnue
nūt sic r ad omnia pōrū. **De alino maro**

Onos. i. alinus marinus quē quid
pōrū dicit. alu occa pedum hē
mūtē rōlla adhuc uiuentem r bulli
re fac. r marcedinē q; ex r de rō nesit
rial lapidē mūgentibz cū uino ueteri
r hūer da saluabunt quid r lapidē
mūgent. **De peloride.**

Pelorides sunt marini piscis. hoz
r palurū uis uentris mollificat
cum uino. **De palmonario.**

Palmonarius r mul maris supōr
rū pedibz pōdigeol r chimēchla
sanat. facit autē cōbrō ul cōbrō omnia
uolantia celi sup se uolare ut comēda
tur ab eis col capiat. sūstūgata uō ossa
mūtunt omē malum. **De palamide.**

Palamidis intestina cū capite cōbul
ta sup sparsa pōrū sūnt sanāt.

Perce eius sup sparsa ulcūm putre

dimet et onl sanat. **De petreo.**

Petreeol uis cū pipere comestul ho
maticis pōrū r dilluriam sa
nat nā eius uis ualde optimū ē. **De aci**

Raphis. i. sicaria pilas est qui uocat
r uelū. i. acul hō ol parū uōm dū
similū philtene. hūmū bucca gestat
ul sūgata demonia eiat. pōrū cū cō
cul r rōl cū yrino ungo allopiā uino
se inspillat. **De pelle uine.**

Rinas. i. rane pellis combusta r rōrta
cū aqua supposita r illūta nāscē
cial sanat. **De laxe.**

Salpis qui incipite sunt lapides
gestari dicitur quid uis ualde fac
similiter uō cōntrariū. **C**adeps. i. eius
iunctul magnam delōcōm pōrū.

Sauris pilas fel lūm dūm. **De laure.**
Smanul mulierum multum de
lacre confere eis. **De sepul.**

Sepiar teste palpebas incidant et
pōrū accenuant corporis sic r pūmex
acē q; in litore iueniunt cōbulca uō
r comēta uelica renel r dilluriam sanāt

Sinagdos dentes. **De sinagdo.**
Sfacit ad ortum denarium. **C**el q;
eius cū olo amigdolino dolorem dēcū se

Sarguo dentes. **De sargo.** **S**dat
gestari omnem dolorem den
arium auerunt. **De trigula.**

Trigule autē liquis barbam absterge
tur ea uiuere eam; imari remer
sent dederitq; de barba illa mīlū r pōrū
amōrē r magnā delōcōm accendē
t. **C**elica autē barba fortuna r om
nē utilitate pōrū. **C**liquis autē oculos
eius rōmū alicū; oculos pūmūr cō
cūmē moy patietur. **C**olucō hō rei ē
fel pilas cum melle iunctū uisum acū.

Trigula cocta cōbusta r cū melle soluta
r supposita car tones eradica pōrū; cū
ur. **T**ecar autē eius supposita rōgonis
marin r dēcōmū r murene plagul cū
ur. **C**lecatū uō iūmo pōrū; uino
difficile parietel uinat. **C**ul autē eius
pōrū col qui nocuū hāubūr pōrū; uino

Trigoni cennū. **De trigono.** **S**uat

ul humulus arbor in fixis delictat eam
 si in indomo edificatur ul in auu cu fixe
 ut infortunata fiet: no proficietur. et si
 in domo fuit aut in auu ipedunt pacie
 tur. E au ponia cu malicie rlelious: ve
 in lidentes dolentes epureur sanab eos.
Propol est spens in aquil. *de ydia.*
 plurimu degeur in paludibz frequ
 ter natans sup aqua pectus erigens as
 tuta al hie he lapidem in capite: siq
 exozoratus fuit euomet eu. *Cluspen*
 de uis spente uniu r luffuigi cu lauro
 gurrant eu sic p dem qui te sunt p se
 pe oras: bilida ligna. al lingua tua si de
 deet in lapidem no t nocebo imo remit
 te ad uincinofuol r postqua euome
 rit lapidem collige cu in pallo mudo r
 serico r hua. huius lapidil uirtus ipa p
 batur in ple conca enem aqua r cum
 ligu lapidem conce signa r iuenies qd
 quaq die decelat aqua corillul dual r
 lyparuu ynu ego audam mli ydopi
 a ceumayt lapidem r libata est. Inno
 miz uece illul mfinabil r cotidie decelat
 cebat ultra qua tuoz digitoi donec ad
 locu suu uent udiert r abstuli. na si la
 pide plus diu illem nlem huius r delic
 assem. *Capit uis elap ad m suu gel*
 ritul pxtatus eu no solum ydopi col
 si r uenutat pedu r fluxu lacrima r capi
 ti r uli omi mibz reumattiantu cōpa
 tit r uone nature curat ea nimia hui

P hoc est al *phoca.* *stare:*
 marinu de quo sepe dictu e hui
 adepl fimmigatu continue hargco
 uiuat. r mital angustia. *Coagule*
 uo foce: quaru magnitudo owbi p
 qramam patientes sanat r epulsto
 mos quoz potu simili curat. *He foce*
 coagula siquis gestant uicel omi ad
 ularios in placito. *Coarigie* uo eul
 si ligel hialam. delz hui qui acane nubi
 do mozi sunt ul lumpyaco moy lma
 bit. *Epellul* au eul uoi: repolita fuit
 r dmo ul nauu ul li gaur: no sup ueniet
 ullu matu autiq: fulmua r epulatel.
 picula fustnuu. demones. feras. laroes.
 in noctu uol mozul. or au hie arealli

lapidem marinu cu ea. *Calcantha* uo
 quenuit pdagual forte de pelle eul pi
 hui nauu eul gestari cu corde eul for
 ruda r gum magna faciunt. *De calphi.*

Q hrisophi r aurati lapidel in capite
 repta paticol sanant eucul hguu
 fel autem eul in vinctum mibz cu vng
 libidine et delatcom in conu pstat. *Docu*
 li uo rcanam et omne obulima sanar

T elonul r testudinul marine *De testudie maia.*
 langul omibz ferul est farmacu r
 remediū r omis feraru mozul r aspidil
 magnifice sanat. *Qua* eul est lunati
 col sanar. *Urina* uo eul sex pota moz
 sol ab aspidi r echidia sanar. *De testudie tress!*

T elonul quoz testur langul potul e
 paticol sanar. ul curat rab echidia
 ul scorpione pcullos sume ad unat per
 metul uo capiti allopicu dntat et fu
 furel abluir. *Cum* spolio spennul r ace
 to solutus dolores auru r ustrual sanar
 fel eul acatcel r leucomata cu melle su
 me sanat. *Testu* uo l cobulsa et emel
 le sumptu ueculissima leucomata nu
 dar continuo r dolores r ecullalq illu
 ti sanar. *Teste* uo cobulsa amil cu uo
 mixtul chimecla sanar. et cu buturo
 uea solutu carbunculos curat. *De telonite.*

T helonul palustris que de emulul sa
 gus emigrineu r omne caput de
 loie sanat illuicul fronti. *Quil* uo
 eul cu rslatua cerote illuicul q com
 bulsa exulpilata calidat: podagual su
 me sanat. *Quil* uo sup sparsul ame
 ti langul erupcom liltu nauu r pla
 garu. *Langul* au paludul r testudinul
 sup hucul capiti ueceet celalangul su
 me sanat. *Corarine* uo langul cebea
 pcullos uiuat. r potul illicul ul eib: *Qu*
 pultribz uo conditul r potatul orthomū
 sanat. r col qui nocuit quid sup serime.

Q heruul lapidel gestari *De heruul lapide.*
 cu radice pconie cu pice sume fac.
 fel uo eul illuicū omne caligine abic.
 epay au bibitu yeticol sanat. *De chione.*

Q hiloni pulul. ep. adepl cu luoq fenu
 grea solutus r hypolitus labl pelma
 sim r plantal crepacial sume sanat



Qualitudo assul & esul *de calimo.*

sepiissime usul acun pstat.
prestat *de calidomo .i. hyrindine.*

Obelido piscis est parvulus at mox uol.
sup undas in tempestatib; huius multas
emgentib; simul & uentū sub agentib; nox
tū nante qd uentū & tempestatē dicunt
fortuū. hanc si quis cepit illicatā pter
inani erit uelocit curiens & campol in
omnibus rebus. *de plaro.*

Placi piscis optimi qui frequē est
pulcritudine faciūt zellum tonū.
stomachum pstant multum. *8 plice oza*

Palliozi. pulcer marinus si elixel cost. *imo.*
Paqua marina cū conza hba & asper
gal in domo hāte pulices nō fiunt ult.

Si uo psillum marinū piscator fecit ml
tam optanebit piscatō nem. *de ouis piscū.*

Oua piscū seruata passaz comesta
omne laborum & morbum curant
& omne fastidium maxime cephalaruz
& lauratiū. & phrenariū. & similiū. Re
cencia & passa est omne fastidium sanāt

Si utilitatem hominū dona *Relacō*
ut omib; aereis et frēstris; requa *8 p*

al aliū ut nichil absi domi recepi *nullis.*
one. relinquatur uite. vñ & lapidibus
quos; & arborib; & herbis; & aquis suam
uirtutē natura bati monstrare & ne
cessaria quid nobis donauit qd donare
uenit. uelut aqua et ignis vñ & neces
sariū uite quam uispiramus aeri. solēz
lunā & diem. & huius consequēcia. alia uo
nō tm necia. uite cepta uo difficilia
maxime relecta sunt nobis & uenim
ea q̄rere. uelut & sunt lapides precōsi
& metalla de quib; deinceps tractabim
et p̄mū de metallis t̄e uerim exponē.
& tractatū notū ponemus. dem de lapi
dibus exsequemur.

Explicit Kyranides. deo grās

*Cum recte
Cum recte uinās ne credas q̄ sit malore
Subitū nri no*



Opus 55

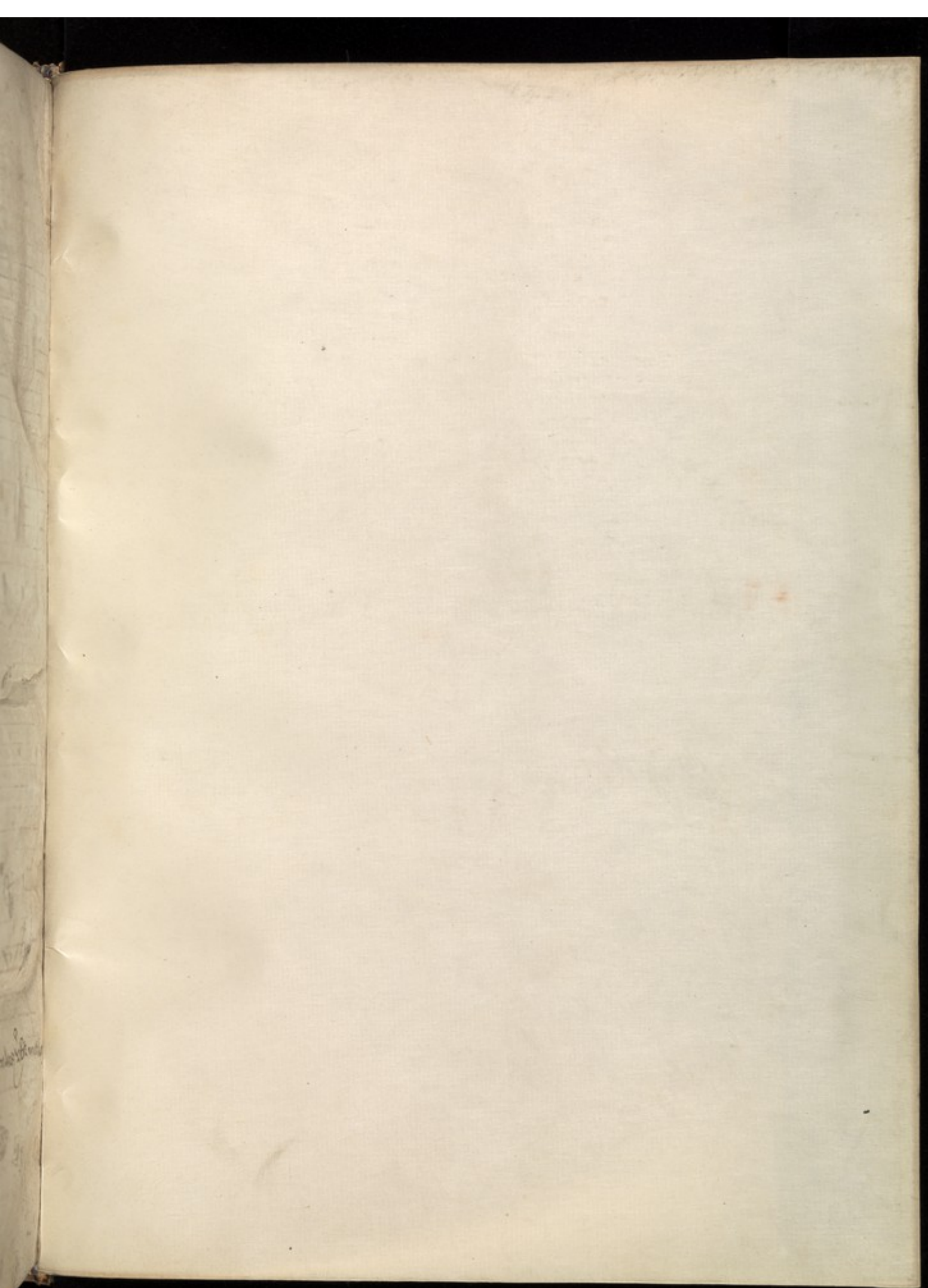

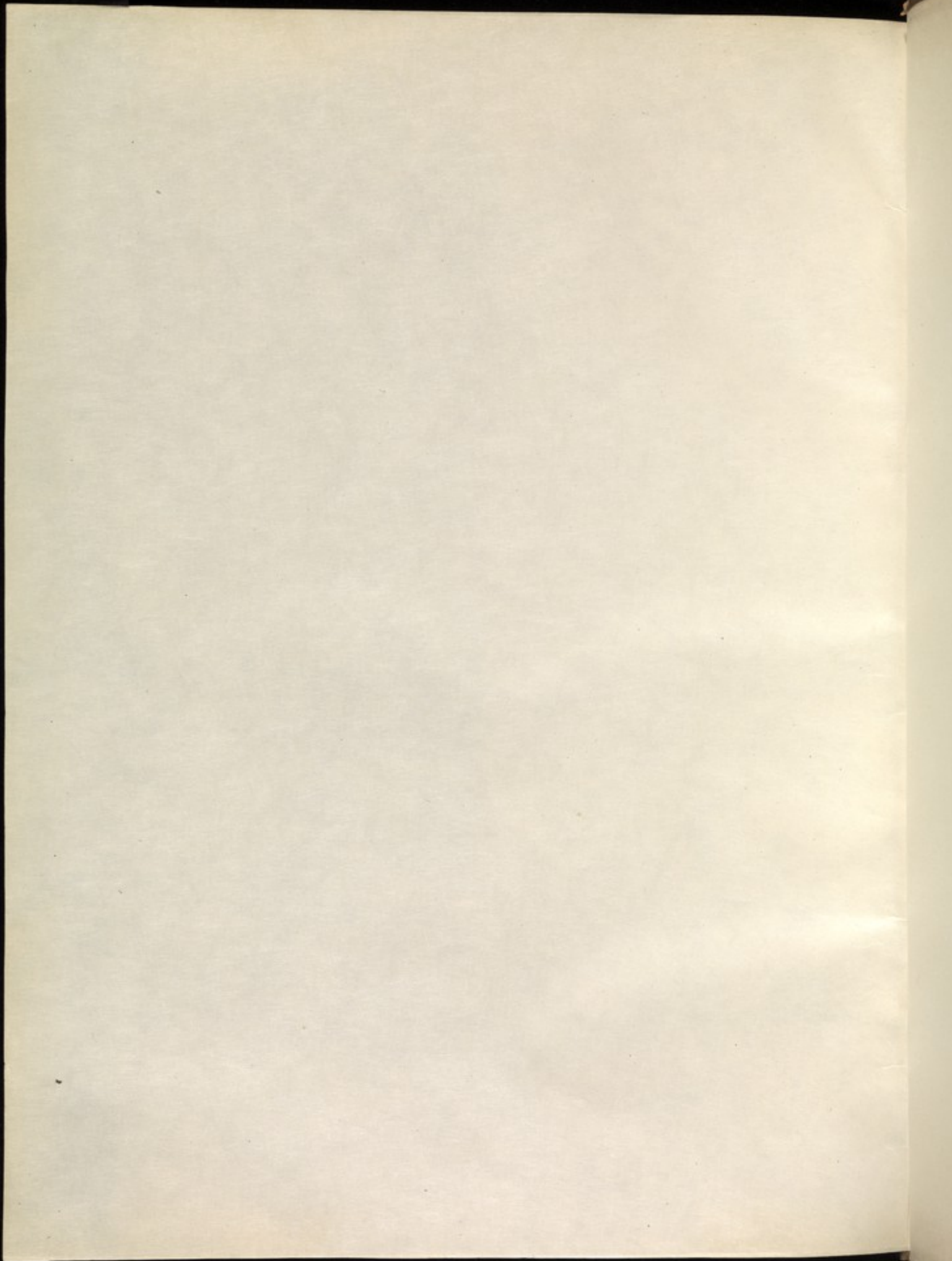

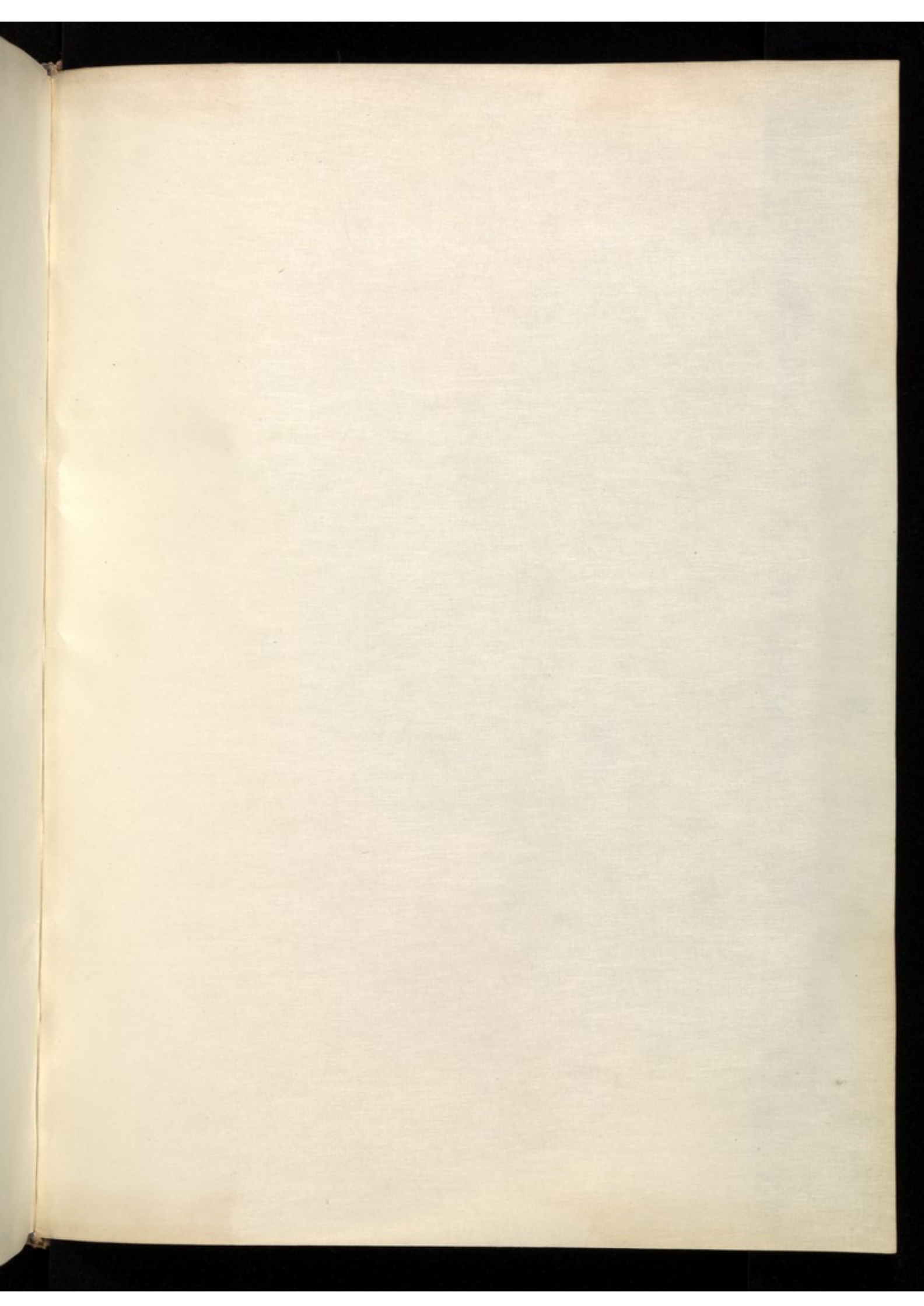

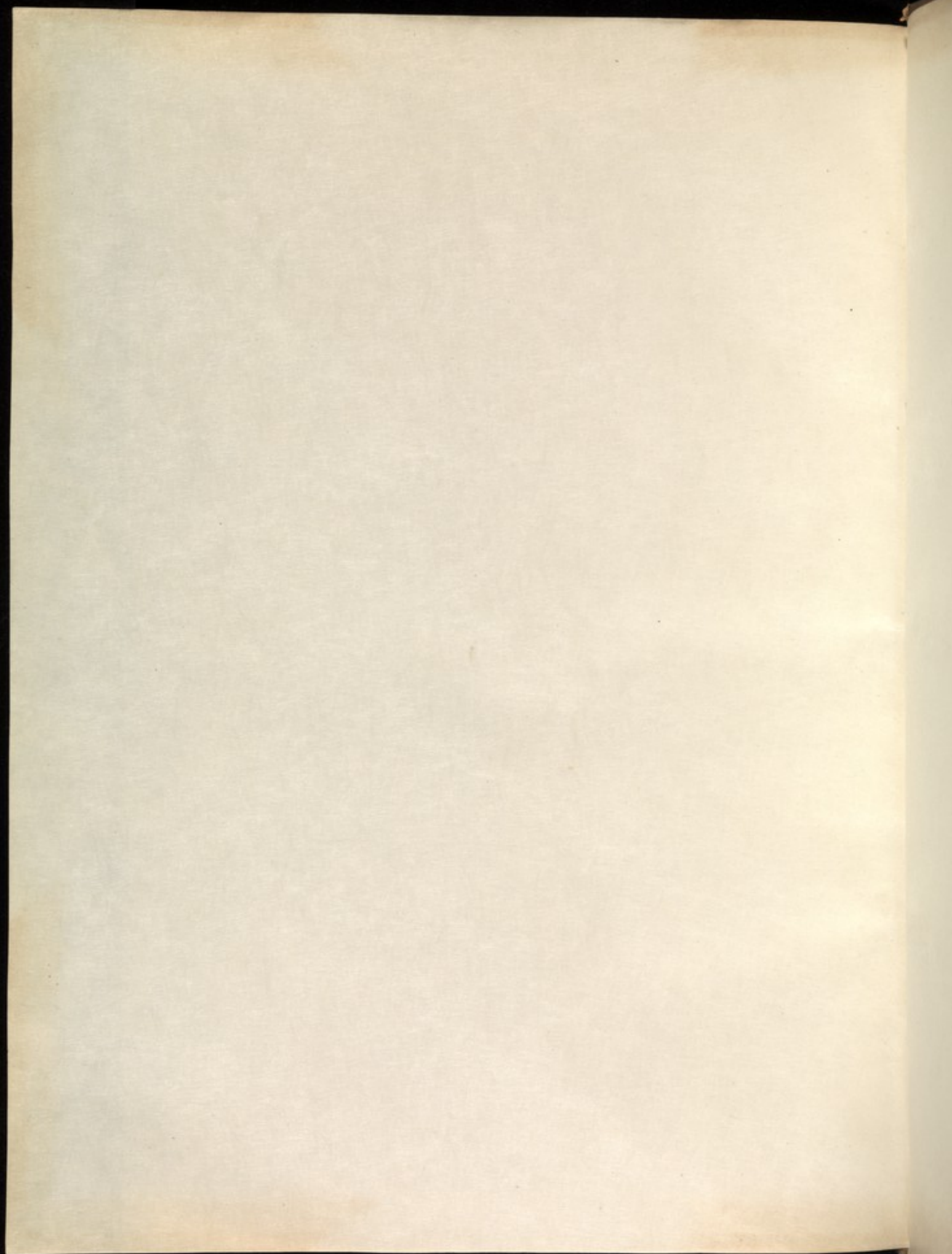

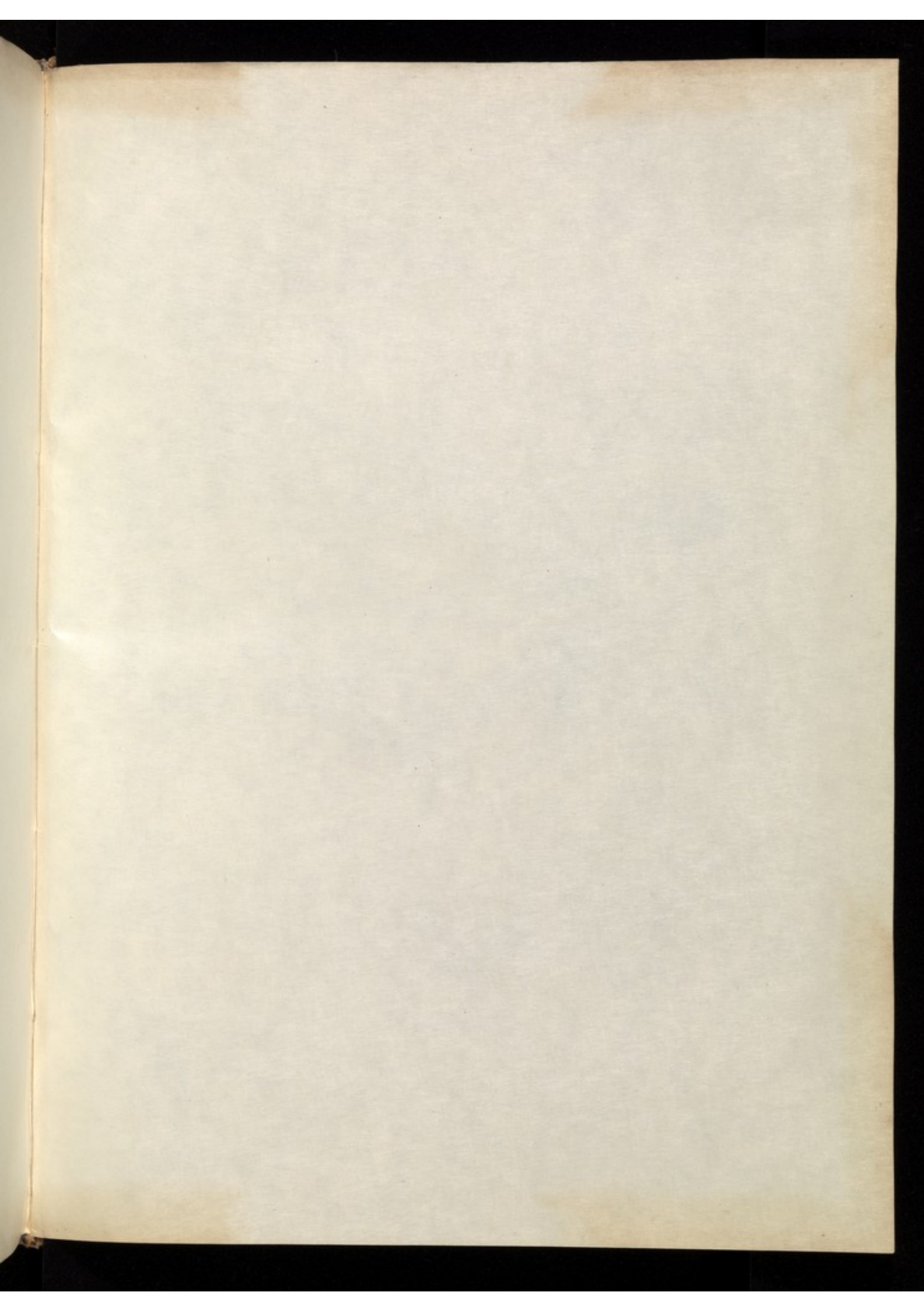

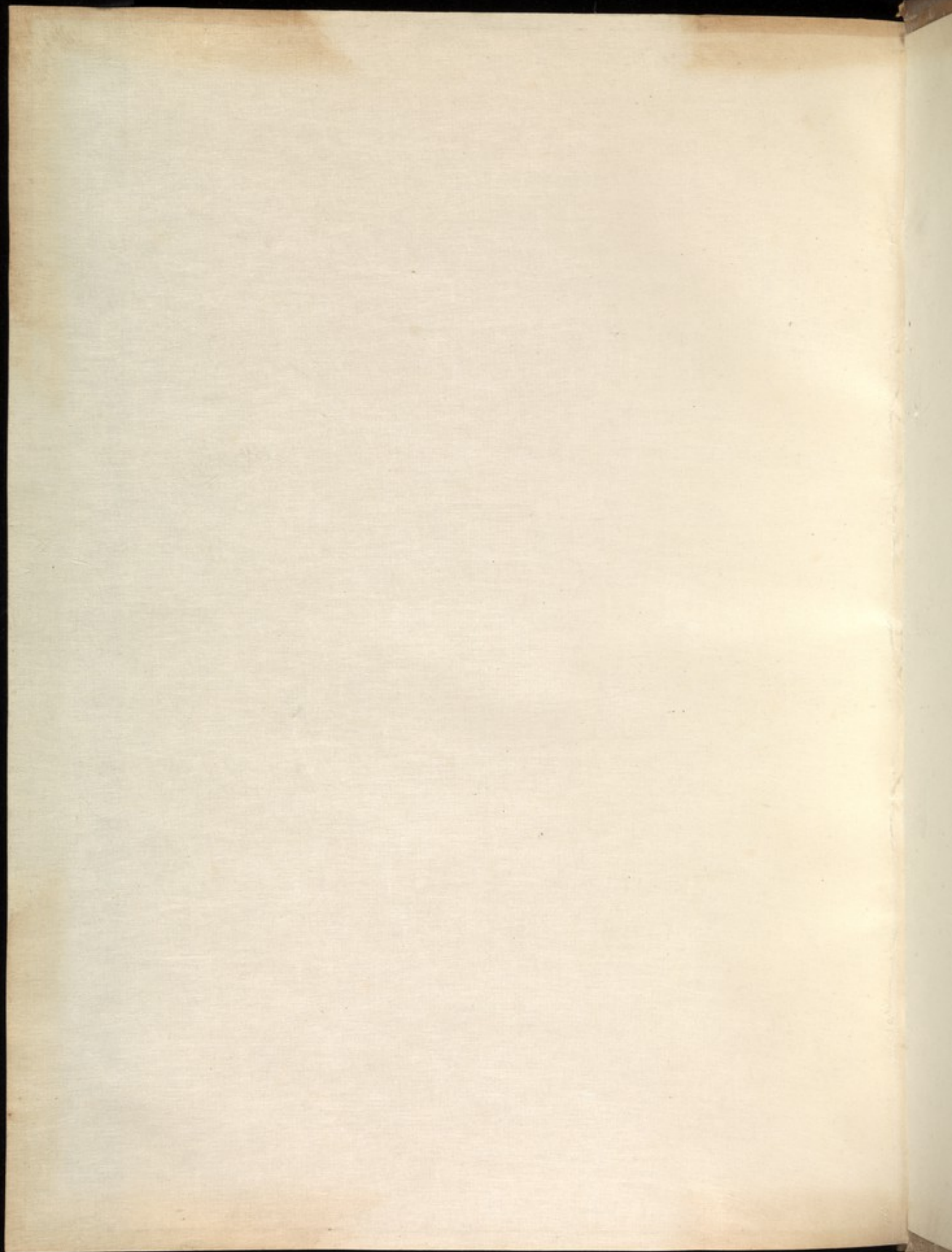

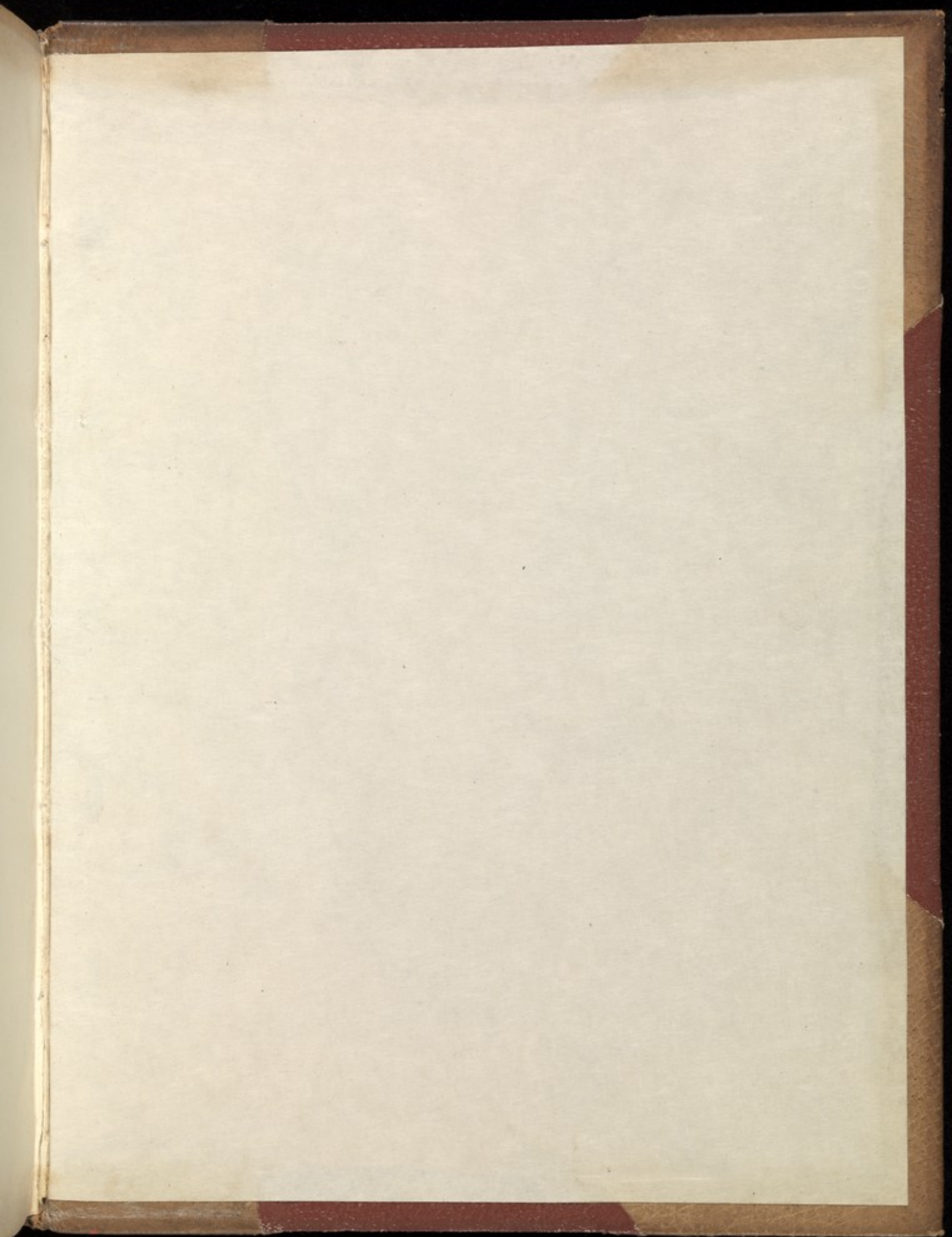

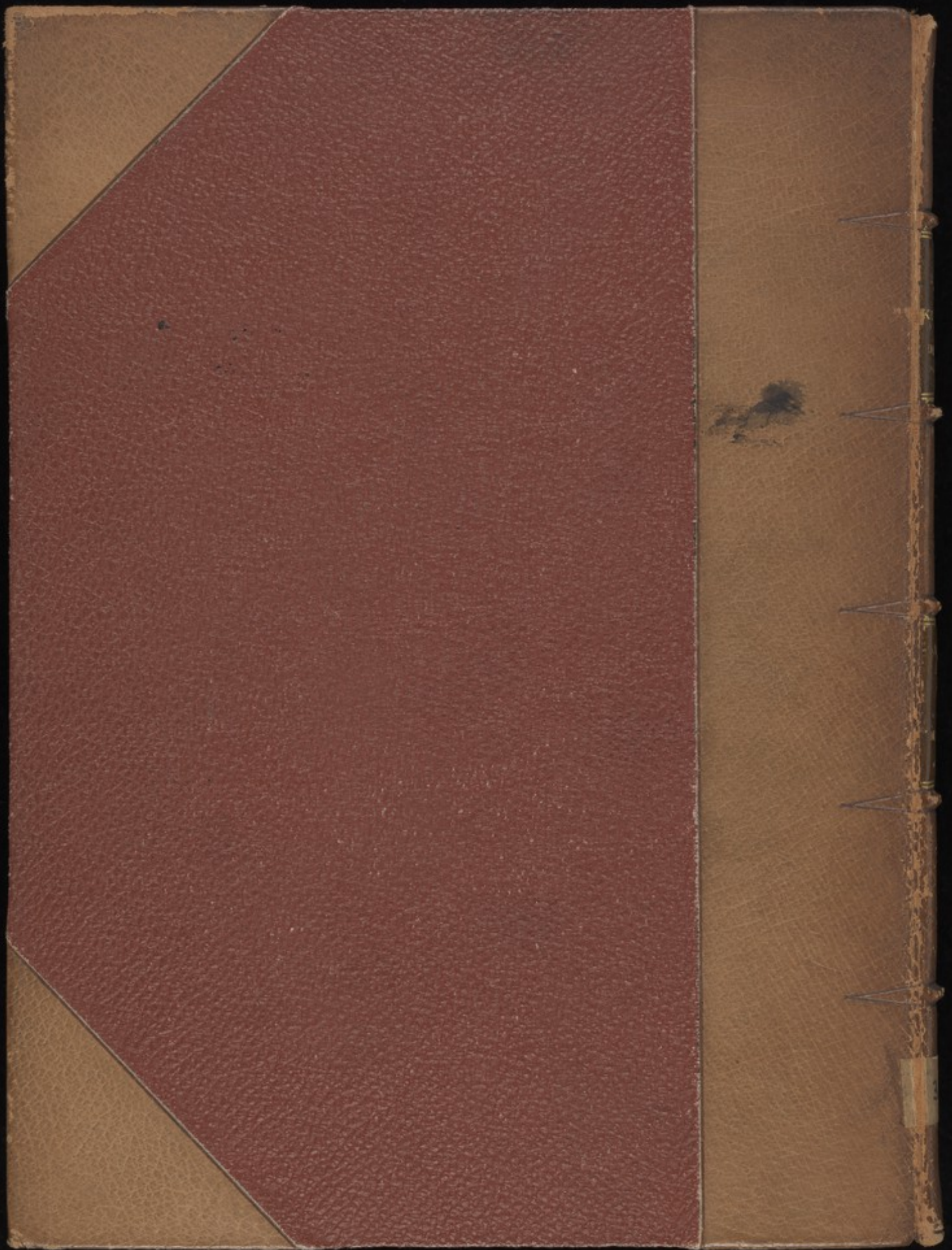

LIBER
KYRANNI
DARUM

MS.
IN
MEMB.

31945



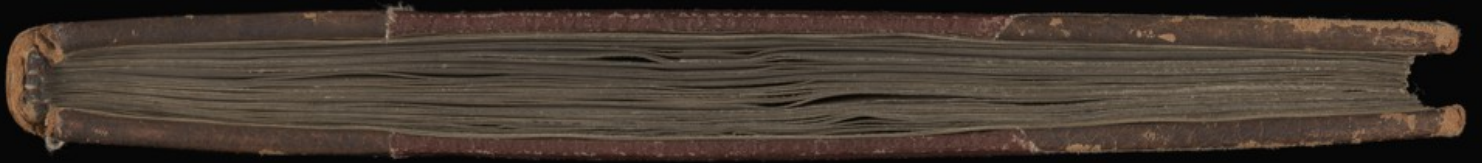

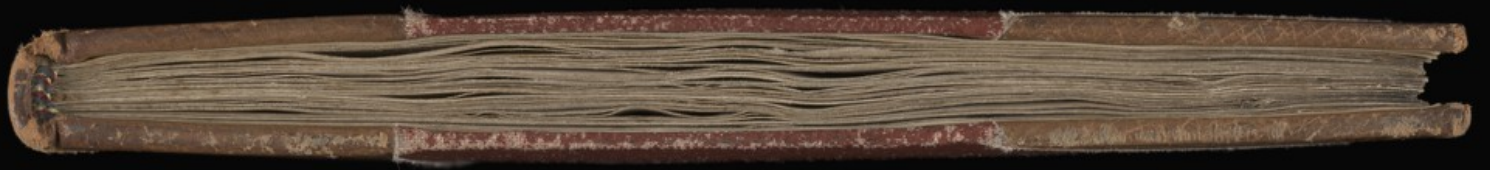

Huic facio barchalei
 Abete colli silei. Roma
 quā r ingratitudinis thā
 im me seculū accēdit. et
 si clā cessent i simul hūc
 cōpignē. resūmācy qd e
 mēto sunt hacten clar
 O vanā pmi nāntis. ex h nō dignetur
 ca h soluo more suo plānari wū ipl
 sue rēfluenti succelline. mirat hā
 cā doloris. ouent dū aculeis tue i
 nūl que cōpellit. Quid eteni euolape
 duo pēdit. orbēllis. cōfignē. r in qu



magnet soluo more frum atret h
 sent adamal abeo uolentē extozqat. h
 qui cēstantes mūa ūtute facē idmūcē
 w/ hostel wūbāt noctisq; lemūel dem
 ruana repellit sopua vūnena fugat.
 ilmos frūp pbibe cōceptū. vs i ad ar

The Wellcome Library

ut zona ueñit q dē kestol.
 ud nūg est. **De achatez**
 hūl arcūdantē rēpstatel auer
 lamina. Qdam ūo colouū est
 lūm. r usum fouent. atoz
 s admūnda uenūstare deo
 emū qna. flovel. aut nemo
 d aut rogu p tendit ralef of
 ul tūl fabricatū. est r alū pel
 aut corallo. zonu arleū cōz
 listit moelūz scōpionū r dol eo
 uo alligat aut illūit cāq
 ū sanar tūl r aphūl uūlū.
 nō datul. Sūc r alū qui luc
 r Alū q gūmū lūgnēū deno
 achatez pōtātē h ūūbz faci
 ū gēū. loniqz colouū amabi
 rem. **De allectorio**
 ē aque lūmpide simlū qui fa
 rē nō cōlucur excoē. Vidē ā
 al qualdā iūpūfīcā. q pnaeū.
 r icūne. hūc sūc equū cypa
 gūel hūc hūtel iore r dūellūz
 abū hūc pmanēt qstācel r ue
 mē. h pūde pūnūc qm cogel
 ul sūl hostilitate senūcē. pū
 adū sūm r uelūcū. **Allector**
 uol. uecelū reformar honores
 ē debetū. gēū. spōūū r hūles
 ul est uxorū q uolūnt cē gēū
 r amācū.
 quid plurū denotūc colou
 i sūm exal qui tendūt i pur
 u col uol. florelāt aut uol.
 rē umū rubet silantur. omū ā
 lledūūl quā p hōz rāto quū
 i suo col. iūdiōz. tanto ūo
 mag. i se corrupte pēndit
 ūū ūtūl ē mūlūplex. nā si bīū
 ul sūm fecundat sūlel sēm
 exūgūc. Gestatūl ūū hūl ē
 it ūū quūbūā hūl ad facūez
 ū uolūcū r qdūm alū ur nū
De achite
 est lap qui uulgo pgnūl dē. co
 arūl more mē se. qndam lap
 i demūl ad tūcūl resonat.
 mūcē colouū cē dēlebit. ego
 actūa magūū r i col. s barūcū

