

Saint Albertus Magnus (d. 1280)

Contributors

Saint Albertus Magnus, d. 1280

Publication/Creation

c.1475

Persistent URL

<https://wellcomecollection.org/works/c8pr249q>

License and attribution

This work has been identified as being free of known restrictions under copyright law, including all related and neighbouring rights and is being made available under the Creative Commons, Public Domain Mark.

You can copy, modify, distribute and perform the work, even for commercial purposes, without asking permission.



Wellcome Collection
183 Euston Road
London NW1 2BE UK
T +44 (0)20 7611 8722
E library@wellcomecollection.org
<https://wellcomecollection.org>

A remarkable connoisseur says of the Codex: „As is well known, manuscripts of natural sciences of the Middle Ages are a rarity. I, for my person, do not know in Germany, Austria and Switzerland an alchemic manuscript of the Middle Ages which, by the richness and selection of its contents could be compared with the Cod. Salmassii.“ Similar manuscripts are only to be found in the library of the University of Bologna, in the Sloane collection of the British Museum, in the Bodleiana in Oxford, and in the Bibliothèque Nationale in Paris.

It is very seldom indeed to meet with such things in commerce.

Alchemical Manuscript on Paper

39/100

7001

MS. No.14.



ACCESSION NUMBER

67001

PRESS MARK

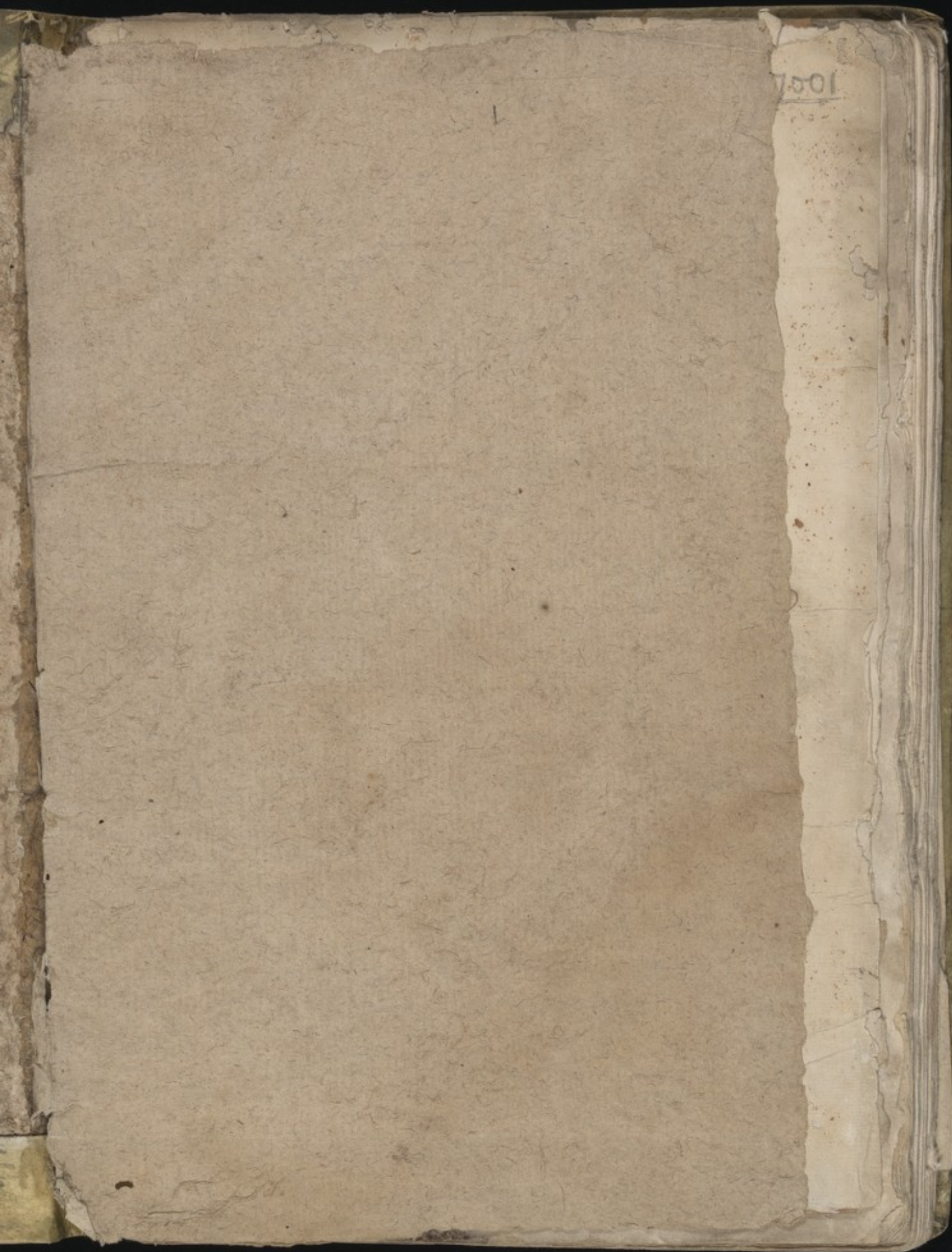

2623

ALBERTUS MAGNUS

Liber mineralium I, II

[c. 1495]

Mr. Barker

67501

39

2/2/2

Handwritten cursive script, possibly a signature or name, consisting of large, flowing loops and flourishes.

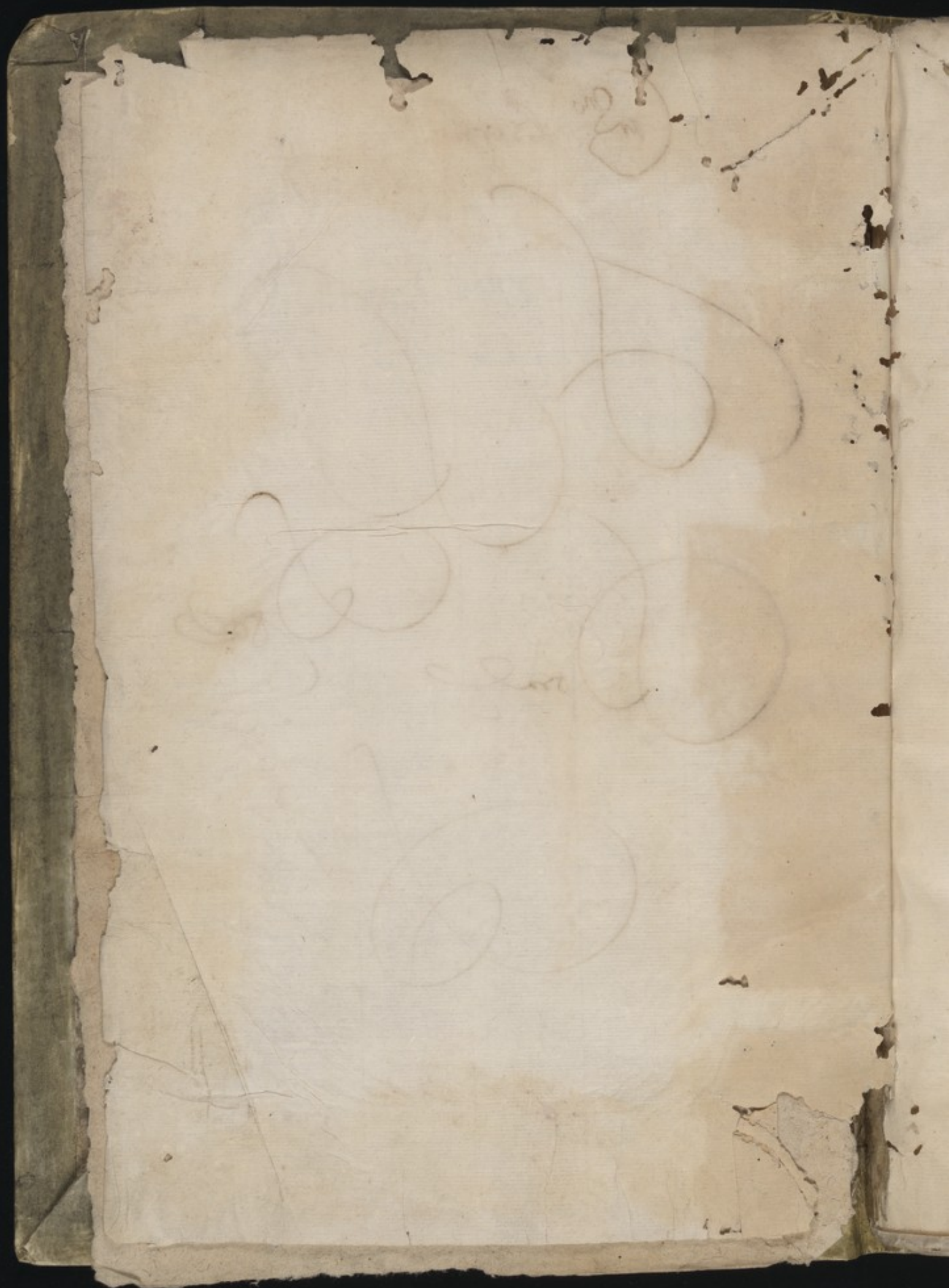

Alberti Magni M. S.

1494

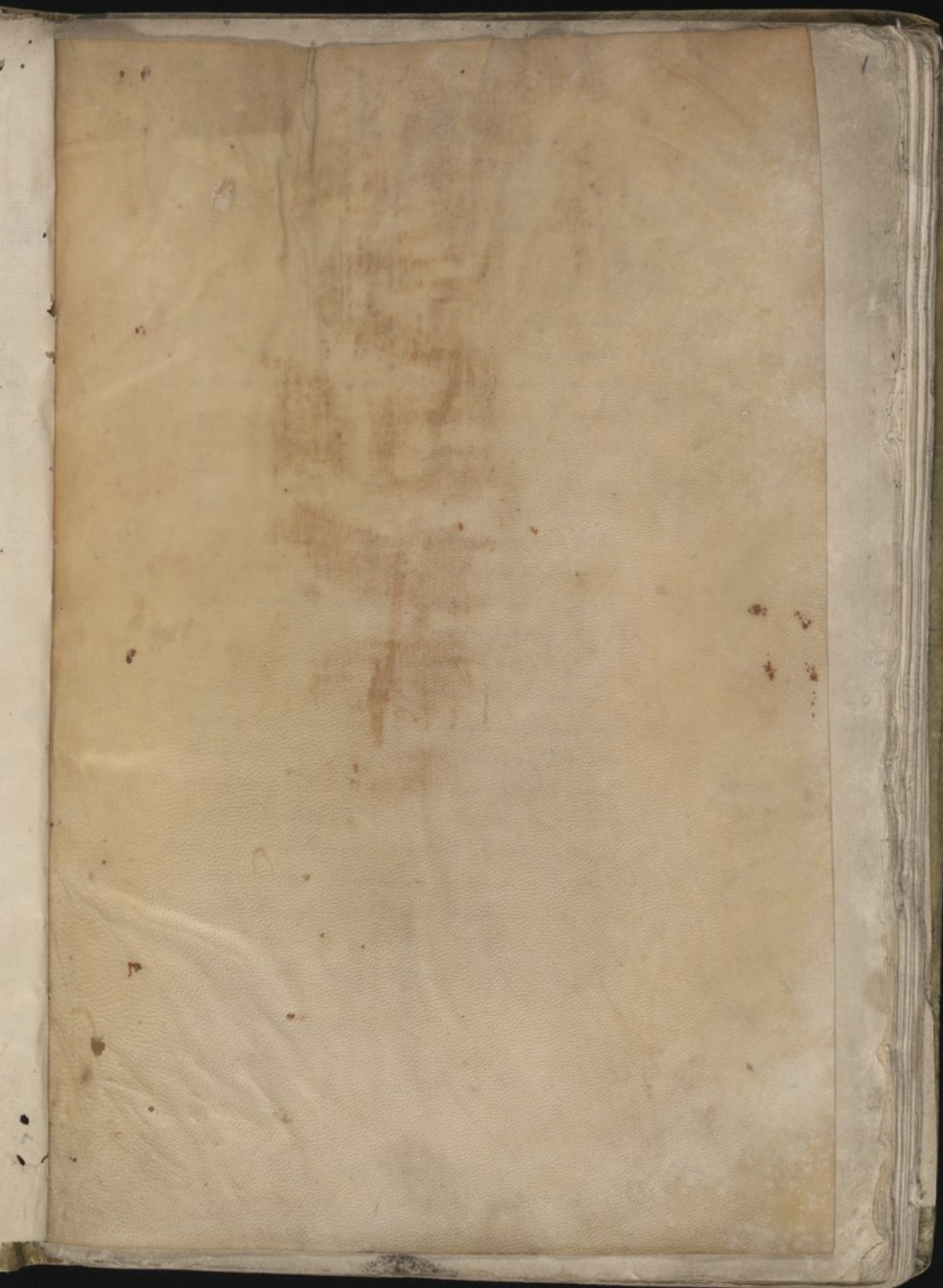

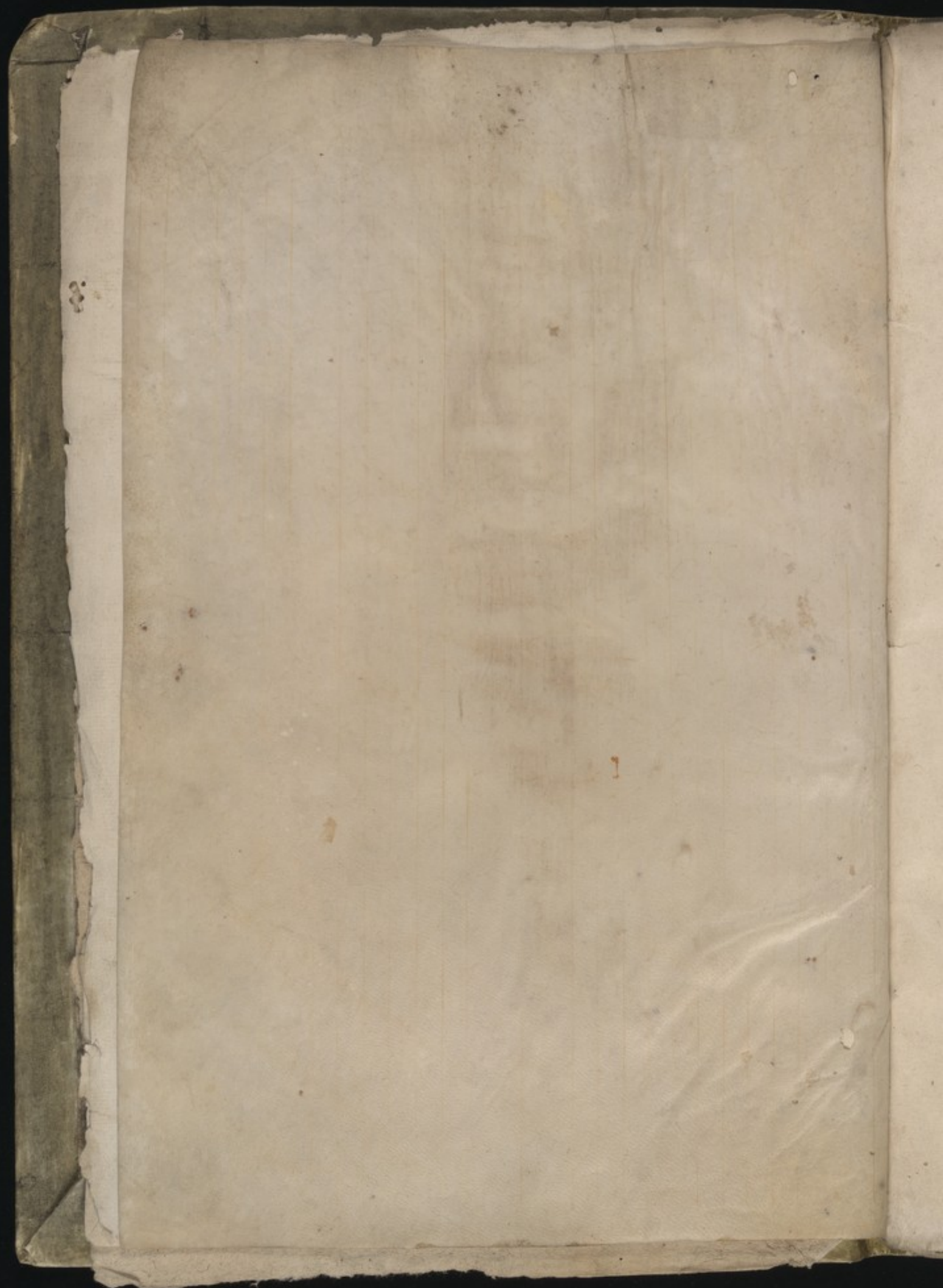

BEATI ALBERTI MAGNI GERMANICI THEOLOGICI

CELEBRITIMI MINERARUM LIBER INCIPIT ET
PRIMO DE LAPIDIBUS LIBER ET IMVS TOLEICHER

EX COMMIXTIONE & conuersione sibi aut & cogit
fieri & huiusmodi & ceteris huiusmodi passionibus & li
metheororum in eodem in quo aut & effectus oculi
apparet apud res non lapideas quia sunt & metallorum & ea quae media
sunt inter haec sicut marchasita & allumen & quaedam alia huiusmodi
& quia illa prima sunt interposita secundum naturam & elementis ut patet an te
plexionata ex natura quae aera sunt & hoc patet per se facit methaer
occurrit occurrere patet non videtur abundare inter conuersione simpli
ter ceteris & hoc autem libris aristotelis non videtur nisi exceptis per par
tes & hoc quod reddidit Aristoteli de his causa per se huiusmodi quae fecit de his
non habere. Primum est de lapidibus & postea de metallis & ultimum de
mediis inter ea faciemus inquisitionem. Lapidum quippe generum facies est
& magis manifesta quam metallorum. De lapidibus autem multis plura
igne dicenda occurrunt quae ignis ponemus deinde de lapidibus ipse
quod magis notari sunt disputabimus coarctabimus autem finem minus
eo quod metheororum dicendum hic cae in li. metheororum determinare est.
I Nonne autem de lapidibus tractantur quoniam ignis magis lapidum & per
officium eorum quod de locis generis & deinde de modis conuersionis
nis lapidum & cum diuersis coloris eorum & aliis acciderint
quae inueniunt in ipsis sic sunt diuicies maior & minor, dolabili
tas & indolabilitas, porositas & coarctatio, leuitas & grauitas
& cetera huiusmodi quibus lapides non solum ipse & in quo sunt & in quo
matrem non parua habent diuersitate. Sunt autem quaedam maxime
aut fortius in prima uiri quod non de ipsis sed de quodam lapidum ge
neribus tractari facientes sufficienter de lapidibus se dicunt

LIBER PRIMVS
DE LAPIDIBVS

MARCHASITA
ALLUMEN

ARISTOTELIS
AVICENNA

LIBER MEDICINAE
TITULUS
DE AERIALIBUS
DIACORIDES
AARON
IOSEPH
DE UNIVERSALIBUS
D. V. S.

ELTIS

SVITHVR
AD GENTVM VIVV

fecisse mentione ista scilicet Hermes aegyptius cuax rex Arabu dicitur
des. Aaron & Ioseph qd lapidibz in piosis tractantibz no dicitur lapi-
du tractantur. Merito aut sufficiet & notitia tradidit Plini-
us i historia nali no sapit cas lapidu i cor assignat neq oportet
nos omz hanc iduce scias eo q scia no e res adeo occulta q ipaz
ex plurimoz erroribz no collige oportuit. Sufficiet aut satis scit
nas lapidu & coposio copositione sm ppa corz maz & effectibz pxiu
& formas & accidentia ppa corz sm pta pta i qz methodi igne
N on n itadim hic ostende qte aliqd istoz rasmur i alioz aut qz
pantidotu medicine eius q elysim vocat alchimici curant aeg-
ritudies corz aut occulta corz manifestent aut e q manifesta corz
deregunt p pot compositione corz ex elem ostendere & qte uni-
qz corz i p p p constituat p qd no curam i qere disordina
lapidis & spuz sine me & corpus sine st & accidentis d qz iq-
rur alchimici lapide vocates me id qd no evaporat i igne & ide
vocat corpus & stam q id aut qd evaporat i igne sicut Sulfur
& Argm unu & qz dicitur colorz sunt ea q vocant lapi-
des vocat spuz & aiaz & accis alioz n scie e qere d his
que occultis valde fulcunt reibz & istumetis. Modu aut que
i singulis his invenimus & hic tenebim dividendo plibz aliis & plibz
tractatus & intra capta totu opus. Cu aut i mter d particulis
hic fiat tractat oportet nos prius ex signis & effectibz cognoscere
nas istoz & xillis ducere i cas corz & copositiones eo q sit
& effectus st nob maz manifesti. In illor aut ma d qz rontibz
his libz fecim mentione erit pcedu e q a ca ad effectus & in-
tutes & sig eo q i talibz cora confusa st maz & qad nos manifesta
sic i p physicoz e determinatu. Ordine aut hui lib ad pntes
d na libz satis ostendimus i fine nu lib methodi ubi dicitur de qz

pius d. d. g. b. posteriori r. d. d. d. Cū n. lapidū & metallos p. n. sit
omniomera plusq. plantis i. g. b. i. uenit d. u. e. s. i. t. p. n. q. d. r. a. d. i. x. &
foliū & flos & fructus omniomera aut p. n. i. t. e. d. m. a. p. u. s.
erit reactandū d. lapidibz & ceteris mineralibz q. d. r. e. p. o. n. b. z. m. a. n. i. s.

DE Materia lapidum in composita Capitulo primo

Nequiescit igitur reactare d. lapidū m. a. i. g. n. e. d. i. c. i. m. u. s. o. i. s. l. a. p. i. d. i. b. z. m. a. z.
esse aut sp. s. i. t. e. r. e. m. i. s. s. a. t. u. r. s. p. e. z. q. u. a. n. d. a. a. q. u. e. V. e. n. i. t. n. i.
lapidibz alteri s. f. o. r. z. a. t. o. r. z. In his aut i. g. b. q. u. e. d. a. s. p. e. z. a. q. u. e. d. n. i.
ri m. a. t. u. r. & a. l. i. q. d. i. t. e. s. i. t. d. n. a. t. H. u. i. u. s. a. u. t. s. i. g. n. e. f. r. e. o. o. i. u. s.
lapidū p. n. a. m. e. r. g. i. s. i. t. a. q. q. a. l. i. m. i. n. e. r. e. i. t. e. m. a. d. i. c. i. m. u. s. i. f. r. a. c. t. i.
& m. u. n. d. i. S. i. n. e. s. s. e. t. i. e. i. s. d. n. a. t. i. a. l. a. p. i. d. i. e. a. d. e. m. p. r. u. d. d. u. b. i. o. n. a. t. a.
r. e. t. s. u. p. a. q. u. a. n. i. c. a. u. t. n. u. l. l. u. l. a. p. i. d. i. p. r. i. u. s. n. a. t. u. r. s. u. p. a. q. u. a.
n. i. s. i. s. i. t. s. p. u. n. g. i. o. s. u. u. e. l. a. d. u. s. t. u. p. & p. a. d. u. s. t. i. o. n. e. s. p. u. n. g. i. o. s. u. f. e. r. m.
s. i. c. p. u. n. x. & l. a. p. i. q. u. e. c. u. m. i. u. r. c. a. u. e. n. i. t. u. t. i. g. n. i. s. v. u. l. c. a. n. i. q. &
s. i. i. p. u. l. u. e. r. e. r. e. d. i. g. a. t. p. i. p. u. l. u. i. s. i. p. e. s. b. a. q. u. a. m. e. r. g. i. t. A. d. h. u. c. a. u. t.
s. i. i. l. a. p. i. d. i. b. z. p. s. p. i. c. i. u. s. t. u. a. q. n. o. e. e. t. r. e. c. e. s. s. e. t. e. r. m. i. n. a. t. u. h. u. m. i. d. e.
a. d. m. i. x. t. n. o. m. e. r. g. e. r. e. t. s. b. a. q. u. a. c. h. r. i. s. t. a. l. l. u. s. & d. e. c. i. l. l. u. s. s. i. c. n. o. m. e. r.
p. i. o. g. l. a. c. i. e. s. & c. e. t. e. r. a. i. g. b. p. i. n. a. t. s. u. p. a. b. u. n. d. a. t. e. a. q. u. a. A. d. h. u. c. a. u. t.
l. a. p. i. d. e. s. q. o. o. s. q. p. n. a. n. t. i. u. e. n. i. b. z. r. e. n. i. b. z. & u. e. s. i. a. s. a. l. i. u. m. p. r. u. n. t. & u. i. s.
c. o. s. a. p. r. o. s. a. & r. e. c. e. s. s. u. h. u. m. i. d. i. t. a. t. e. O. p. o. r. t. e. t. i. p. e. q. t. a. l. i. s. s. i. t. m. a.
l. a. p. i. d. u. m. S. p. e. c. i. a. t. e. a. u. t. l. o. q. u. a. d. h. i. s. l. a. p. i. d. i. b. z. i. g. b. e. t. r. e. a. m. a. f. a.
c. i. l. e. p. a. t. e. r. e. p. o. t. q. i. h. i. s. n. o. s. o. l. a. t. r. a. e. m. a. i. l. l. a. n. n. o. c. o. m. m. u. n. e. t. a. d.
s. o. l. i. d. i. t. a. t. e. l. a. p. i. d. i. s. d. i. c. i. m. u. s. n. q. c. a. c. o. m. m. u. n. i. c. a. t. i. o. n. i. s. & c. o. m. m. u. n. i. c. a. t. i. o. n. i. s.
e. h. u. m. i. d. u. h. o. c. n. s. u. a. s. t. i. l. i. t. a. t. e. a. l. i. u. p. r. o. t. e. r. e. f. a. c. i. t. f. l. u. e. a. d. a. l. i. a.
& e. c. a. b. o. n. e. p. m. i. x. t. i. o. n. i. s. p. a. r. t. i. u. m. m. e. S. i. a. u. t. & h. o. c. n. i. t. i. q. h. u. m. i.
d. u. e. e. t. n. o. b. i. n. u. b. i. q. p. r. i. b. z. & c. e. t. e. r. i. b. z. i. n. f. u. s. u. m. n. e. c. e. e. t. r. e. t. e. n. u. m. &
r. e. t. e. n. u. m. & c. o. a. g. u. l. a. t. i. o. n. e. l. a. p. i. d. i. s. e. u. a. p. o. r. a. c. t. t. u. c. r. e. m. a. n. e. t. p. u. l. u. i. s.
t. e. r. e. n. o. c. o. m. m. u. n. i. s. & p. p. h. o. c. o. p. o. r. t. e. t. q. s. i. t. u. i. s. c. o. s. u. s. & p. u. l. u. i. s. u.

OMIOMERA

PUMEX
IGNIS VUL
C. A. N. I.

CRISTALLUS
BERILLYS

itaq[ue] p[ro]p[ter] e[ss]e c[on]t[ra]stib[us] c[on]t[ra]ctat sic[ut] h[ab]et c[on]t[ra]ctat t[un]c n[on] si c[on]t[ra]ctat
 ne c[on]t[ra]ctat humidu[m] & humidu[m] aquu[m] ex[em]p[le] it[em] facit g[ra]m[ma]
 rione & h[ab]et restat Avicenna cu[m] dicit q[uod] terra pura lapis no[n] sit q[uia] co-
 m[un]icatione terra no[n] facit sua sicutu[m] s[ed] p[er] r[ati]o[n]e v[er]o
 n[on] i[n] ea sicutu[m] no[n] p[er]mit[te]t fieri coagulatione[m] & it[em] dicit i[n]de p[ro]p[ter]
 q[uod] aliq[ui]d deficiat luteus & fit me[di]u[m] i[n] lapide & luteu[m] & d[icit] p[ro]p[ter]
 ip[s]u[m] fit lapis dicit it[em] q[uod] luteu[m] & aptu[m] ad b[ea]t[u]m q[uod] r[ati]o[n]e i[n] la-
 pide e[st] i[n]t[er]i[us] q[uod] n[on] tale no[n] e[st] co[m]m[un]icatu[m] s[ed] co[m]m[un]icatu[m] e[st]
 i[n] pulvere p[ro]p[ter] facile humiditatis se[par]atione[m] ab eo. Si q[ui] aut[em] huius
 e[st] q[uod] i[n] lapide ip[s]u[m] frequen[ter] co[m]m[un]icet uenit t[er]ra & e[st] terra dura sic-
 ca q[uod] cu[m] co[m]m[un]icet ut co[m]m[un]icet fit pulvis cuius ca[usa] alia no[n] e[st] nisi q[uia]
 humiditas ei no[n] satis i[n]t[er]i[us] & i[n]t[er]i[us] co[m]m[un]icet ab ea i[n] la-
 pidis coagulatione[m] & it[em] remanet t[er]ra co[m]m[un]icatu[m] & dura p[ro]p[ter]
 t[er]ra coagulatione[m] lapidis co[m]m[un]icatu[m]. Est aut[em] & aliud huius si-
 g[na] q[uia] cu[m] lapides no[n] co[m]m[un]icet p[er] me[di]u[m] affectu[m] it[em] uenit
 sup[er] aliu[m] p[er]it no[n] co[m]m[un]icet it[em] p[er]it talis t[er]ra co[m]m[un]icatione[m] facit
 i[n] co[m]p[re]ssio[n]e ut co[m]p[re]ssio[n]e & e[st] dura cui ca[usa] e[st] q[uia] sup[er] aliu[m] i[n]t[er]
 Q[uod] aut[em] humiditas i[n]t[er]i[us] & i[n]t[er]i[us] sit q[uod] co[m]m[un]icatu[m] m[er]ita
 pidis significat & b[ea]t[u]m q[uod] m[er]ita q[uod] restat uenit frequen[ter] cu[m] i[n]t[er]
 co[m]m[un]icet p[er]it i[n] lapide & b[ea]t[u]m frequen[ter] i[n] lapide q[uod] i[n]t[er]i[us]
 Parafus i[n] q[uod] plurima foramina s[ed] i[n]t[er]i[us] figurat co[m]m[un]icet restat
 nu[m] q[uod] q[uod] limacis appellat. Ca[usa] n[on] huius e[st] humiditas q[uod] ad locu[m] illu[m]
 co[m]m[un]icet & co[m]m[un]icet restat it[em] q[uod] uenit e[st] & co[m]m[un]icet p[er]it
 co[m]m[un]icet it[em] p[er]it adta it[em] p[er]it uenit acceptu[m] sic[ut] d[icit] i[n] p[er]it
 it[em]. H[ec] it[em] e[st] m[er]ita lapidu[m] co[m]m[un]icet q[uod] no[n] p[er]it neq[ue] s[ed] m[er]ita
 it[em] d[icit] i[n]t[er]i[us] aut[em] i[n]t[er]i[us] sit i[n]t[er]i[us] apparet.

De m[er]ita lapidu[m] p[er]it co[m]m[un]icatu[m] Caputulu[m] s[ed] m[er]ita

Apidu[m] q[uod] p[er]it p[er]it p[er]it plus & minus sic[ut] it[em] q[uod] p[er]it uenit

TYDINES
 LAPIDI
 VS DE
 MERA

PARTIS IV
 LIMACIS

ut i cori dicitur pot e ad no pura ma cor. Illi n lapides st qda tra p na
 opus pducta pp qd d sibi hores i com p rone d clarior st p p p rone
 q intra aeris qd aer una lud imeret naz in ad p rone opus na aer
 ge no pot. Signu aut qd eius d d rone qd de aqua passa a fero
 calido ut frigido sit ma cor s ior lapid e q intra fuit ab huius
 humiditate que a merco dntes fuit plumbi fuit Silas fuit
 feru seu alius alius p rone fortissimu eligt. O Hoc aut hu
 miditas q sit aqua ad hoc ostendit qd frigido coagulat d fero
 d calido uermeti dissoluta liquat. Quid aut passa sit a fero re
 reo aut adufo p rone qd qd ne lgt nst ex merco p rone ut
 hemetissima que admodu d rone d i aere uermeti q alchimie
 p rone ostendit uisibilis vapor n sibi hores i tra l i lapide a
 circustante aliqn depmet d i se ipo recu ueluda madesit sicut
 fur i ola cohopia calida i q e aliqd ad d cu sit sic humor passu
 uermeti a fero d i eo uis fctid coagulat i lapide. Ss
 hic d mo p rone lapid n e d rone s p rone d lapid ma i cor.
 V t rone aut fiat frigido ut calido coagulat i p rone p rone ostendit quid
 aut ad sit huiusmodi lapid ma ostendit d qd i qda loris i qd e me
 rus foris lapid p rone ad d rone p pluma p rone uel st fctid
 coagulat i lapide patit n p rone a fero d rone a fero rone
 d na d op rone loris d sic offit lapid ma p rone. Ostendit aut d
 h q m rone p rone q e i talib lapidib. Cu n p rone aeris d
 ignis no sunt i rone p rone fctid necessario d q sit illi p rone
 ex p rone aque. Erit i q p rone p rone ma d na aque. Quid aut
 qda lapid a rone ma ostendit d rone q d rone d aqua
 euerere qda q i fundo refidet d h sit lapid no app rone to q hoc
 qd ab aq d rone rone e s b d i o fctid illi lapid q ex b
 p rone no aqua passa a uermeti rone accipit p rone p rone rone

ARS VITRARIA
 ALKIMIA

CAIUS
PERINIV

ARISTOTELIS

MES

VID. CALCI

PI A

q̄ pasta ē d' uiribus, aq̄ cuius sig^m ē q̄ lapides tales ut ferunt nō p̄piciunt
sed affici d' ualde duri nō dolabiles neq̄ s̄ commutabiles pot' q̄d filices
d' uirgo uocat. Testant̄ aut̄ max^e his q̄ dicta s̄ cristallus et beril-
lus q̄ aq̄ glaciis cū q̄ formā acciperent d' q̄ dicit Aristoteles q̄
fuit q̄ aq̄ remoto ros calido sic aut̄ lapidū d' q̄ igni capto
fecim^{us} merione diximus māz tē terra nō simplici s̄ pasta
nō humido unctuofo d' viscoso ita d' nūc d' istis oportet itelligi
q̄ humidū simp^l aquenū nō pot' ē mā lapidū p̄piciuor^{is} q̄d sicut
alibi ostendimus tale humidū nō constat p̄ eliquationē neq̄ coagu-
lū p̄ calore siccū neq̄ coagulū p̄ frigidiū q̄d q̄ p̄ q̄d necessarius
oportet q̄ ipse sit subtiliss^{im} terre pars p̄m̄ genū d' isus a siccoter-
reo sit fortissim^o passim uag^{us} uentis eius ita q̄ obineat om̄es p̄tes
tales humidi nec tē ad huc transmutauerit s̄m̄ talis humidū in
terā. In oī n̄ transmutatio elem^{to} talis passio p̄cedit transmuta-
tione s̄b q̄ ros uetus elem̄ti transmutatis i toto obineat p̄tes
elem̄ti transmutari q̄ figurat i ipso an̄ transmutatione s̄b d' comi-
scet sic i aliqd̄ elatu^m habet illud elem̄tū māz un̄ elem̄tū d' u-
tutis altius est. Et hī sumū igeniū alchimicorū docet Her-
mes i seccero seccetissimorū suorū p̄ uerba metaphorica dicit
Lapis suauis cū māz igneo aff̄ ascendat d' terā i celū ita q̄
descendat d' celo i terrā intereo n̄ terra ē d' portat eus
uirtus i uirtute suo. Opā n̄ alchimicū itendēs doct̄ est ascende
i celū q̄n p̄ assationē d' calcinationē p̄petat i dūit ignis Cal-
cinatione n̄ alchimici uocat assationē d' adustionē māz
i puluere reducere q̄ mā ite^m ascendit d' celo i terrā q̄n i-
dūit ite uirtutes p̄minutione Tunc p̄ n̄ p̄ humatione rem-
uiscat d' fouet q̄ p̄ calcinationē q̄ fouet mortificationē
Quod aut̄ dicit q̄ portat uirtus i uirtute suo ostendit leuigationē

ne ad aeris virtute & pp h^o dicit uerū i uerbo suo portare māz
qn mā ponit i diebus qd e uas rate factū sic i q^o ag resaria
tūc n euaporado stilhat & leuigat ad aeris uirtutes & pp
h^o dicit uerū i uerbo suo portare māz distillat aut uir ab ore
alēbia exins ag ut olei liquet cū ois uirtutibz etoz & h^o qd opat
aer cū labore & exoribz mtrū. Nā aut sine difficultate &
labore cuius cā e qd uirtutibz celestibz caris & efficacibz mone-
re uirtutē i materia lapidū & metaloz exultat qn nā
opat & ille uirtutē it ielligentia opationes q nō erant nisi p
accidē & i q^o hanc dōz m f aer aut nihil e hoc p pot mē
dicata suffragia ignis & ignis Ex his ois ipe ostendunt
fuit reora sine aqua dicit mā lapidū oportet q ipa sit pas-
sa ualde aq^o uirtutibz alioz etoz hēc ergo d mā lapidū i aer
an dicta sunt.

ALAMBICVM

Ho Alchimist

De cā gnatūa lapidū fm diuersas opinioes philo^sophoz
et eorūdem opinioem improbatione

Ausa nō efficiet lapidū ab oibz fecit q smone d lapidibz fuerunt
dē ēe uirtus mineralis Cū aut hēc uirtus ois sit tā i lapi-
dibz q i metallis i oibz opas i sufficet uirtutē ēe affigta cā lapi-
dū efficiet neq. distinctioe neq. specificatioe certificatu sit ab
eis q^o sit ea quā dicit ēe uirtute mineralē neq. aliqd ab
Ammonia inuenit plus nisi q p uirtute mineralē q tra & aq
gnant t hermesaur i li quē d uerū uirtute scbit dicit uidet
eoz gnatūa lapidū ēe uirtute quada quā unā dicit ēe i
oibz: p diuisione reoz gnatūa diuisa forori uocabula & pones
d tunc solis qd solū eius ē gnatūa & cū papiat nō fm una
passimoz potestate diuisa opat i eis: Placuit aut sibi hēc uir-
tute p dari marti sic fonti uirtutis alioz p fm uariari fm

AVICENNA
HERMES

proportione aphanosius alax stellar & me suscipiens ipas sic
 dixim & qm dusa gna lapidu & metallo i diuisis locis gnae
 Q uod dcm oio mato e eo q hic no qum cas ageret & moueret ppas
 que forte st stelle & stellae ut virtutes & dispositiones hanc alti
 fac pp e qum ei cas efficieret ppas q i ma gisset mas tras
 mutar. Si n quiesceret dcm hoc mes ia facta cu gnanon lapid
 du ois gnanon fuerem cas efficiere. Scm n n. virtute d mo
 tu celestiu cas alia eo an eru & occasu sider & radiis eor
 Adhuc aut e cas iste frequet ageret & nihil contradicendi
 cu ma gnanon d hentes. Nos aut fm ppetate natis scie cas
 suis effectibz ppas quicim & ppie mas & uniuere tras mutaret pp
 hoc n. Empedocles suis postreore Azmote cofirmat lapides calere
 istius pnae asserione sumens ex antiq fabula d pyra & Denca
 liono dcm iq lapides mag lapu meus ossa dnt ossa fm Empedo
 cle mag ex vulcani pibz gponit p h h falsu e oio cu nos scia
 mus d ista eut qtesum qda lapides q frigido gnan. Ia n li
 metnoq dixim q ea qz ma e nq pcpua frigido coagulatur
 A. mplius aut no bn se hot dcm Empedocles qm ia i se d ma ote
 dim calore usinu icneret eo & ne cofirmat ad dminam spoz
 simialiq mouent uirtute alia & ab ipa ad spoz dirigit sic calor
 digestinus motus ab aia couertit hoc q tras mutar ad spoz carnis
 & noui & ossis & similiu pnu aiatu corpore. Democritus
 aut & qda alij ome cle dicit hnt aias & ipas eo cas pno
 nis lapidu pp qd dicit aias eo i lapide sic i qlibz alio semit gnan
 rei & ipas mouere calore itruferu me i lapidu gnaner eo mo q
 mouet malens a fabro ad feruix uel fere gnaner. Hoc aut sta
 re no posse alibi ostendimus: Aia n. no isensibilis q inceptibilis
 pnu mouet. Nulla n. hnt lapides opatione aia reguam.

EMPEDOCLES
 141 R. MES.

TYRRA
 DEVCALION

LAPIDIS OS
 SATIETATE

DEMOCRITUS

ita neq; aliq; motu neq; sensu utuntur neq; oio vita sicut aliqui actus uiu-
dicit aut pp sola gñone aut eo i lapidib; nō bñ se hēt eo q; hęc gñō
nō ē sicut gñone aīatorū uetabilū & aīaliū sensibilibū. Hęc oīa
uidm̄ q; seminib; suis p̄ra sue sp̄s gñata. Lapis aut; nihil horū
facit oio s; neq; uidm̄ lapide q; lapide oio gñari s; uidm̄ unū quāq;
lapide gñari q; cā aliq; q; i loco ē sue gñonū pp qd & lapis uiuunt
gñatū nulla uita hēt. Quidā aut; ex his q; i nro sp̄a i alibi
mīa studuerūt dicit oio uidm̄ omē lapide p̄ctis gñari & nō ēē
cā, alia ppas sue gñonū. Dicitur. n. calidū ignem i q̄cūq; loco iue-
nerit māz apta affando i lapide cōuertere sic fir i latere cōcto
p̄ assationē ignis & dnt istos lapides nō hēt p̄ aliq; gñatū s; p̄n-
cipiū m̄ solū. Adhuc aut; nō hēt lapides formā aliq; sicut sp̄s
s; passionē q̄dā m̄ sic duriciē hēt p̄ formā quēdam n. li mether
diminuat & coagulatio & coagulatio effectus sp̄s & passionē m̄ s; p̄
& nō for s; bratū. P̄sundet & hi finitū hēc ex operationib; alchimi-
cis q; oīs calido affato uidm̄ & gñari lapides & metalla uno tali
effectū eo q; nō oportet effectū hēc p̄ i n̄ i q; nihil ad sp̄s
s; dicitur pp ipi sp̄s cōuertit ad effectū. His aut; irōlabilis se-
q̄r̄ eor q; dōz oīs lapis cū i lapide em̄d sit sp̄s s; differtur sicut māz
& mīn i illa sp̄e mīl. oīs. n. coagulatione & effectus oīa duriciē
p̄ sp̄s s; hōs accipit. Qd aut; h̄ falsū sit diuise diuise lapidū
uirtutes ostendit & operationes q; oio lapidū sp̄s diuise cōsist
Amph̄ aut; oportet lapides i ead sp̄e ēē cū metallis q; ead rōne co-
agulatione & duriciē p̄ sp̄s accipit. Adhuc aut; si nō ēēt a
efficiēs cā lapidis i calidū affatum tūc oīs lapis solueret p̄ hū
frigidū sic p̄būm i q; mether qd nō uidm̄ gñē. Iste igitur
p̄t p̄ eorē dōz ab antiq; d cā lapidū generariū

Os aut ex oibz his formas urea colligitur dicim^{us} eas uris sic gra-
tina co uris mineralis lapides formativa verus n. mineralis
qda cois uris e officio el lapides el metalla. & ea qst modis in hoc
et io addim qm fit lapides formativa ut efficiat lapides p el q p noua
hui uris ne bonus io pstra oportet declarare q fit uris illa. Di-
cam^{us} q sic i semine aialis qd e supflum nutmeti descendit ana-
sis seminaress ius formativa aialis q format el officio aial d
e i semine p modu illu q arifox e i artificiato qd facit p arte sic
e el i m aptata lapidibz iurur formas el officio lapides el pducit
ad forma lapides hui l illi. Ex pps aut b pot mdei i semine
q distillat ex arboribz illas n. uram co humidu nehem passu a
ficcio tressit el io coagulatu a frigidu q qn manet i arbore no
distillat ius arboris pnat ea i lig^u el folia el fruct^u p omes aut
eund mox fit q cu m ficut passu ab humido unduoso l m hu-
mudi passu a ficcio tressit aptat lapidi el pnat i opa ex uris
stellae el floci sic infca ostendit uris formativa lapides sic pnat
i semine a reficulis qn semen fuit attractu ad nasa formativa
el ana qmg m fm spz p uris el b e qd dixit Plato q fm me-
rita m ifundit uris celestes q res ne opant sic aut i
phius lib^o ostendim ois uris formas el facies aliqd ad forma
pei het istumtu p q sua facit el pducit io el hoc iurur i m
p lapidu exis het duo infra fm m diuisiue mni qd e calidu
humidi exeatum el depofitum iducez coagulatione ad forma la-
pidis i tressit qd passu e ab humido unduoso el b calidu duci-
git i opa a uris formativa qadmoz ducit calidu qd ducit
el reformatur semen aialis auverur forma q e i semine a n
abq dubio calidu illud si eet excollet incrementa mas aut si
no eet sufficiet relinquet ea idigesta el adforas lapides i coagua

MAIA SEMINA

PLATO

6
 Aliter autem instrumentum est in humidi aq. qd. passum est a sicco & est & hoc
 frigidum humidi non in coactionem sic in metallis sit. h. q. sit humidi q.
 p. h. h. autem n. uolens sit idem & coagulat & qd. humi-
 dum oio & p. ita q. no. remanet in nisi soli s. m. coactione
 ne ita tales lapides nullo in calido sicco possit ligari & hoc qd. dicit
 Aristoteles q. crystallus gnat & aq. & remoto inueniatur calido cui
 sit m. q. opationes alchimice deficiunt in q. d. lapidib. sine alteri
 in humide appone p. & hoc difficile est & ipse de p. p. in lapi-
 dis factura plusq. in metallis factura p. opationes alchimice &
 h. ita q. uirtute formativa no. dat in h. ars i. cetera & eis p. for-
 mativa & calidum instrumentum est eis p. instrumento & h. coactione opant
 virtus autem a celo data loco & in q. formativa uocat & cetera
 & in istis & istum in hoc conuenit p. p. coactione & ita coactio
 summa & na. in opib. suis. Est autem & aliud notandum de isto instru-
 qm. licet & frigiditas nullo in sit opas ad intra in his q. p. aucta
 in opat ad lapides eo q. mineralia p. p. sit elementis & elementa
 s. m. p. p. in p. p. suis reasmutant p. p. qd. & in eis q. uirtutes elementis re-
 manent parum alteratae.

De forma lapidum mineralium. Caputulum de uirtutibus.

E formis autem q. p. p. lapidum dubitatur si inter d. m. n. s.
 esse qm. uirtus coactionis & h. qd. coagulati p. p. & m. in ipis
 ad speciem cetera & determinata. Si n. cetera dispositiones elementis in
 s. m. q. p. in reasmutatio ad se inuenit ut ad alia sic p. nubes &
 pluuie & n. x. absq. dubio no. diu p. maneret sic neq. ista s. p.
 p. modicu. resolverent ad elem. & noscitur q. huiusmodi ac-
 cidit in lapidum nris. Ampli autem uirtutes lapidum inueniunt q. no.
 p. alieu. elem. sic fugare uenenu. pelle antea arreat ut x. p. l-
 lere feru. & globus (ut ista p. habet) cois intra omes & sapientie

q. hoc uincit & colla spm & for lapidis illi ut ist? Constat igitur ex his
formis hinc lapides & spm determinatus ee aut forme nō sūt ac
ut dicitur in antiquis qm sic illi sūt aia omni & ipnatio physicoz
patuit aia nō opit unū tm s; mltā qd pōt & nō sū accidēt
nā aut lapidū nō opat n̄ unū d; qd opat ē necessitate opat
qd nō facit aia Ad hęc aut p̄ op̄ aie ē uia hęc aut sū s;
nullā sui differentia inueniunt i lapide. Si n̄ alim̄ uideret oportet
ipius pores & mas hęc p̄ q̄s elem̄ mergeret i ipius & h̄ falsum
ostēdit ipa diuina ipius & copatio lapidis mltos q̄ p̄miserunt ipm
diuidi & apri talim̄ susceptione. Adhęc aut si alim̄ uideret
oportet hęc aliq̄s p̄re q̄ p̄ alim̄ reberet sic sūt radices i plantis
& of isonietib; Hęc aut nihil uidem i lapidib; neq; co
ueniet ē dētm q; lapidū aia sit op̄ssa & resstare & iō nō
posse exire uita & sensū sic dicitur mtr̄ physiologos
q; sūm hęc dīficeret nā i necessarijs nō dando aie lapidis or
fama qd suas necessarias explicaret opationes Lapidē igitur
mas nō sū s; alias formas s; b̄ uincit & elem̄
compositiōem datat. Sūt aut hęc forme sū plus incitate s;
tm differentie cor̄ iuunt diuisis nob; lapidū cū uocant to
phi Pumice; Silice; Marmore; Saphire; Smaragdus & bulmē
q̄ cū nob; occulta sūt iō p̄ diffinitia lapides nō hēmus i or
culoq̄ndo accipiendo accāntia & sū loco diffinitus s; h̄ form
q; cū sūt cōpōis mobilis & resmutat sūm̄p & cōmixtiō q; lapis
ē d; p̄re mixtoz Cū aut mixtū diuidat i mixtū tm &
i mixtū cōplexionatū scimus lapidē ēē d; p̄re mixtoz
nō qplexionatū & tūc q̄ alib; dictū cōgregatē dicim̄ lapi
dē ēē mixtū nō cōplexionatū uincit mineraliū ad for
mā coagulatū qd q̄ ultrū manifestū lapidē maḡ ēē hōgeniū

ne q^{uod} inter uita licet iⁿ ipso essentate sint elem^{ta} ne diu^{er}sa q^{uod} q^{uod}
 ne q^{uod} inter uita & d^{icitur} lapidib^{us} sc^{ilicet}ia sc^{ilicet}ie cop^{on}sonate^{re} est an^{te} -
 poneda S^{unt} aut^{em} inter lapidu^m forme sic igne marmoris est
 p^{er}itit^{um} alabastru^m & hui^{us}modi Site aut^{em} est & iⁿ alijs p^{ar}tib^{us} lapi^{di} -
 du^m d^{icitur} q^{uod} p^{er} se n^{on} p^{oss}et q^{uod} a f^{or}e corp^{is} & acc^{id}entib^{us} colorib^{us} &
 diu^{er}sit^{at}ib^{us} manifestabunt^{ur} iⁿferius. H^{oc} n^{on} accid^{it}ia s^{ed} e^{ss}ent^{ia} &
 sibi ip^si n^{on} est e^{ss}ent^{ia} manifesta. De fine aut^{em} qu^{er}ed^{um} n^{on} est
 q^{uod} a f^{or}e iⁿphilosophic^{is} est finis & iⁿ eo cu^m nos uniu^{er}sosq^{ue} scire x^{risti}ane^m -
 mus q^{uod} n^{on} e^{ss}ent^{ia} cas^{us} est e^{ss}ent^{ia} & p^{ar}tes la^{ti} iⁿ cor^{po}re u^{er}it^{at}e sita
 lapidu^m n^{on} u^{er}it^{at}e q^{uod} locus p^{ri}ncip^{is} est p^{ri}ncip^{is} s^{ed} iⁿ ant^{er}ius de^{ter} -
 minatu^m est oportet nos cu^m iⁿ q^{uod} dicta s^{ed} e^{ss}ent^{ia} d^{icitur} loco p^{ri}ncip^{is}
 tionis lapidu^m est q^{uod} locus est aliq^{uod} causa efficiens lapidu^m cui
 p^{ri}mu^m datur uirtus Lapidis formatua

De iⁿter uita & d^{icitur} lapidib^{us} sc^{ilicet}ia sc^{ilicet}ie cop^{on}sonate^{re} est an^{te} -

Aciamus iⁿte m^{en}ione locor^{um} iⁿ q^{uod} aut semp^{er} aut frequ^{en}ter p^{er}ant^{ur}
 lapides & iⁿgram^{us} d^{icitur} uirtute locor^{um} & d^{icitur} differ^{en}tis ip^sor^{um} uide^{re} -
 mus q^{uod} iⁿ ripis aq^{ue} p^{er}man^{ent} inter iⁿueniunt^{ur} lapides & e^{ss}ent^{ia} p^{ar}tes
 q^{uod} iⁿ ip^so f^{or}ma aq^{ue} s^{ed} loca p^{ri}ncip^{is} lapides. Differ^{en}t^{ia} aut^{em} hui^{us}
 rip^{is} est q^{uod} q^{uod} uelocius q^{uod} tardius lapides p^{er}ant^{ur} iⁿ q^{uod}da^m locis
 rip^{is} flum^{inis} Q^{uod} d^{icitur} q^{uod}on lapides iⁿ sp^{er}ie xxxiii^{us} an^{te} p^{er}ant^{ur}
 ut testat^{ur} Am^{er}ica & q^{uod}da^m alijs p^{ar}tes. N^{on} m^{en} o^{mn}es aq^{ue} lapides iⁿ -
 ip^sis suis e^{ss}ent^{ia} q^{uod} aq^{ue} t^{em}p^{or}e corrupta paludosa p^{er}ant^{ur} q^{uod} cor^{ru} -
 p^{er} q^{uod} p^{er}ant^{ur} lapides sic iⁿ m^{en} iⁿ q^{uod}da^m p^{ar}tib^{us} iⁿ q^{uod}da^m loca aquosa
 sint n^{on} m^{en} iⁿ m^{en} p^{er}ant^{ur} lapides. Amplius aut^{em} mot^{us} iⁿuenimus
 frequ^{en}ter lapides q^{uod} q^{uod} e^{ss}ent^{ia} q^{uod} iⁿ locis motu^{is} est locis p^{ri}ncip^{is}
 lapidis Montes m^{en} aliq^{uod} sine lapidib^{us} iⁿuenimus s^{ed} illi ut f^{or}e -
 quet^{ur} neq^{ue} magni s^{ed} neq^{ue} alijs mot^{us} s^{ed} s^{ed} s^{ed} iⁿueniunt^{ur}
 infra q^{uod} f^{or}e unus solus est uel ut m^{en}tr^{us} duo l^{oc} nes Qu^{er}esone

MARMOR
PORTITITUM

ALABASTRUM
MARMOR

GYON Vnde d^{icitur}
 p^{er}ant^{ur} & cor^{ru}pt^{ur}
 iⁿ p^{ar}tib^{us} iⁿueniunt^{ur}
 iⁿ p^{ar}tib^{us} iⁿueniunt^{ur}
 AMERICA

ITRENEIMON
ES Q VI GALLI
AM AD HYSPA
NIA DIVIDVN

COR ALLVS
MARE DAVNIEV
PADISCENSIS CI

4 MIRVM

FENSGOTHIAE
FELDERICHVS
IMPERATOR

aut mtri sibi mtrif associant ruc lapides mtrif iueniunt iue-
niunt & lapides mtrif mtri & aliqn i tra plana solide superficie
neq h fieri pot ubiq & illa loca st lapidu gnaruna. Adhuc aut
i agf frequisse gnant lapides qd & dici no pot nisi qd ille st
locus gnent lapidu cui sig^m e qd st qd aq x qd gnant lapides
qn fundit sup eapf suas i qd manet & si sup alijs locis ifundat
no gnant lapides & eis Exprim e a i morib, Pireneis ee loca
qda i qd aq pmutatof contumt i lapides q si alibi ifundat co-
manet aq no rasmutatof site aut hie iactia i qd aq
& marib contumt i lapides & retinet figura hie & aliqn
nate plantz i aq & marib illis ifra st uicino lapidu nis qd
ad modicu xficat i aere lapidu forma assumit Et huius^m
e lapis q dr Corallus q absq hie dubio d huius gnar & pla-
ris Aliqn n fpre nro i mari danico inq emutata Babiffen-
sem iuenit e ramus magnus nreus i q erat nudus annu & anes
parus i nido & uerse i lapides erat par ad rubedine decli-
nates qd ate ee no potuit n q, procellis i nudis emissa ar-
bor fpre q i ea fuit nudus & anes i aqua cecidit & postea p
uirtute loci i q uacuat i lap lapides uniusa st coisfa. Est aut
fons i Gonia d q uertit readit q, oia q mergunt i ipm i lapide
conuertit i tm q ad eu misit ipare i falerens cuncta ea sigilata
ut paret rei ueritate q cu p aligt dies dimidia e mersa coe-
i fons & mediet medietas corij & medietas supilli uisa sunt
i lapides Altera medietate corio & cora manetib. R. fere &
ueracit afiat dignis q, quoz q x ipm casus emisa fontis spar-
gunt sup ripa fontis contumt i lapides cuncta qitate hntof cu
in aq q fit fluit i lapide no contumt se fluat continue Vidi-
mus & octis gnari cristallos i morib, altissimis q st pperauit

numm qd vult et no pot in pntu mnerale q e i locis illis qd oib
mde no posse eoru aliqd reddi d loco gneris lapidi cu neq i uno
tm ele p i plurib neq. Et i uno tm mundi climata p i oib qd is
mirabili mde i coporib ataluz gnat & i nubib q oia loca diffi-
cile mde ad ualde ad una naz i cori reducit cur m h sit neces-
sariu eoz no dubitauit eussit coporus mren fz gneris & unu fm gneris
et gnatuū oportet n q omz gnatuū sit locus aliqz fuz gneris
q qua corumpuntur & desoluntur

Nam q vntu i oib hys locis inestigare uolueret renocem ad me-
moriam ea q i antitus libz scie nalis dminata st qz stelle
gntate & luro & firi & motu mouet & ordinat mundu fm omz
mas & locu gnatuū & corruptibilu. Vntus aut sic dminata d stellis
ifundit loco gneris uniuersu; rei eo m q i miz locoz dminatu e. Hec
n vntus est & etati eis e pductura & gnatina & e ista vntus loci ex
tib vntubz coepta qd una e vntus motorius orbis fz aut e ur
orbis motu cu oibz pibz suis & firs ptiū q resulat ex firi ptiū di-
uisimodo se respiciuū pp mtemeda motoru uoluntate & tarditate tria
aut e vntus tary q e calidu & frigidu & humidu & siccu l comix-
tu ex his. Est aut pma hars vntuū u for dicitur & formuoz qd
gnat sic vntus aris ad mas arisfieri sibi d fz e sic op manus
d tra sic op mstru qd manu mouet & dicitur usq ad finit ita-
tu ab arisfieri & io dicit Aristotiles q op op no e op intelligibile
Locus n recipit has vntus sic recipit mater op vntu formam
embois Hec qd vntus dminata ad lapidz gneris e i q eo i ma-
tress l aqua e i q conueniunt oia loca igit lapidz gnat. Sic n i
ualibz q ex purisfactioe gnat ifundit vntus mntu xuma ex stellis
sic fit & i lapidu m qd ifundit p dem moz ut lapidu formatur

1 aq̄uq. in loco sua indurata p̄ uapores istos reflexu cōmiserit l'iq̄te
uapores apphēdūt aq̄ nāz & reatūt ipas & inclināt uentūt ad sic
citāt ibi p̄terito ē loc' ḡnōis lapidū p̄p̄t tris solide superficies &
q̄ uapor talis calidus & sp̄atē nō pōt lapides m̄tos ḡnāt s̄nra
aut mobili tenuētia q̄ pōt īfuit aqua q̄ apphēdat ea īfuit
p̄p̄tētibz lapides ḡnari nō possūt & hoc ē cā q̄c ī uap̄s s̄p̄i
tūoz fluminū m̄ti ḡnāt lapides Tales n̄ r̄p̄t solidissimū s̄t
claudētēz ī se uapores elenatēz sūt & uapores r̄p̄t illi eo q̄
calor & reflexio sui luminis sup̄ aq̄s exatāt frigiditatē aq̄ re
pellit ad lūm & īp̄tibz r̄p̄t īnfatāt r̄tā aq̄ cōm̄tā d̄cōp̄t
& ī lapide idurat & cadit nō cā fundū fluminūz talū lapides
officiat eo q̄ calor ī lūozibz ītēz s̄t aq̄ p̄necat & cū aq̄ replet
undiq̄ poros q̄b̄ euaporare possit s̄t & cōmiserit & decoct q̄d
cōmigrū ē ī lapide p̄p̄t quā cāz talia loca lapidū s̄t ḡnāt
E s̄t aut p̄p̄t aq̄s fluminis p̄ uapores mineralē fortissimā & uap̄
fluit p̄ talē m̄as imbuit īp̄s mineralibz & īo & aq̄ d̄cā que
s̄t m̄ta īp̄s cōm̄tā ī lapides cū & tardū s̄m̄ q̄ cōfortat
& debilitat ī eis ītus lapidū formatū Cū aut q̄c aq̄ di
uisa a fonte uap̄ r̄p̄t fusa cū ī lapide cōm̄tā q̄ īp̄a aq̄ s̄t
onī ī fonte & fluit ī mari ē q̄a ītus illa cū īm̄t parū
& diuisū q̄ m̄tēz & ī diuisū s̄t ē ī īm̄t aliqd̄ cōtēnēt
O m̄t n̄ talis ītus cū cōm̄t parū q̄ magnū q̄d aut cadit
aq̄ ī aliq̄ loco fusa ī lapide nō cōm̄t īo s̄t q̄a cū ē q̄ locū mi
nēale euaporat & cōm̄p̄t s̄t & oī alia cōf. cōm̄p̄t q̄ locū
sue ḡnātōis. Qd̄ aut aq̄ īsa accipiat īsa & īb̄nāt īnī uir
tute p̄bat p̄ alia aq̄ accidētia s̄t s̄t Sapor Sulphuris ut au
ri p̄m̄t ut amaritudo os n̄ nō cōrabit aq̄ n̄ q̄ & locū
p̄p̄t reatūt cōd. n̄ cū s̄t q̄ ītus mineralis cū n̄ uapores

D

[illegible]

CALIFORNIA
BORAX APIS
BYRON IS

[illegible]

10
et itus ifusa in loco lapid sic fari iam hunc dictu e. De caus q ex
gl lapides pnatio nro cognofit fari b n fit determinatum.

Tunc aut d his q p p lapidibz accidit rui dicendu. Accidit aut
q pmit accidit lapidibz i cor ft mta. Primit m it ca e comixio
m. Dicamus q si m e fiera uenit rui ipa no bn accit comixio
is & tuc aut loc e porofus no solidus aut solidus & si no e po
rofus ft solidus ualde pnat lapis unus fabulofus qn totu p feres
minutias fabulofas q diuifificat fm qm mof ficitur & coloris ipz
confularis qn aliqn forte conficit qn caliditas mta ex ficitur aut
& sic locus e ualde porofus p quibz obiq. excedit calore quaqueft
ra tuc calor ille diuidit mta i pua & d tunc ca ifabula min
ta. Et fi cui fuit m uifcofa ualde tuc diuifa redigit i pua lapillos
diuifos qm mta q diuifit ft & diuifit coloris pp mta diuifione
lapides aut qm ficitur oprie planant & puluis q abradit e minu
tiffim ft ex m oprie comixio i q p opam e humidu facit ft huc
qlibz pte fieri ad glbz & poftea appropia humidu e ex ficitur & to
tapis talis bn e comixio. Et n. Nite & humidu bn comifabile cu
penitens pua & pua pua fit dom e ifo pua pua pua m d hi
lapides bn comixio ft qnapradit m fuit & illi pte pte
bn & fplendi affumit ex q ft uaporis ca uerit ad fplendi
acris & humiditate & hoc duo ft fplendi & mag ifo fuit pte
reantia i fte acris q i fte aq & rui. Ex qdo aut rui pua
rio & bona comixio & his oppo quodcuq. n m oprie comixio ft
n calidu de q quof opae hndu qd e oprie comixio & compatis
fuit. Huc aut fign e i opibz acris q naz mutnt m n q uerit
aut q qd cu rui comifit aliq q coheret facit pte fte ft pte
aut ex & aliq hui & fte m rui pua fuit b oprie co

LIBER PIRYEN
E D

& q̄to meli' hoc cōmixta sūt mō plures & paries sūt lures. s̄to
 faciūt figuli q̄ nūq̄cūq̄ tēat s̄renat q̄ plus uocat i mae sūmūt
 cū d' luto fingit uolūt cōmiser aut opte anq̄ fingit & tūc co
 fidere dimittit ad ipsū i ea humidū & sup̄flū humidū ad s̄to ex
 trahit & dem̄ coagulat nasa ad ignē digestio q̄ uenit op̄osis op̄
 tet ip̄e nūc hūc hūc mae i cōmixione lapidū s̄sta coḡ q̄ p̄neta
 tūc hūdo aut cocti cocti aut sp̄uali Demū aut ab ea sp̄at hūdu
 sup̄flū & postea ip̄e lōgo m̄ficat hūc i ea hūdu cōmixa & p
 calore op̄tētū extrahi nō pot hoc m̄ p̄tate dūctū uenit i lapidē
 & si inueniat hūc aliqui nō cop̄to plurimū m̄q̄ lapidē. Nō s̄cū
 talē m̄ Scātesim ē passa & iō idēq̄ m̄ m̄fiser Lapidū aut p̄nā
 q̄ ex aq̄ fuit q̄ passa ē a t̄ro s̄to fup̄ido opte cop̄at s̄t & q̄ po
 lūa et uolūt p̄ hoc q̄ aq̄ d' m̄o ē polūa & cī q̄ hūc p̄ i qualibz
 fluit & inah om̄mūt coagulat & coagulat i lapidē h̄o modo dictū
 sūt de Lapidū cōmixione.

0270515

SCHANZISCH

D^e causa colorum quatuordecim. p. 103
 ODUS autem qui terminatur ad colorem lapideum sumitur ex his quod sensus
 sensato cum nullo sensu ipsa tunc readem ipse optio & ideo quod hic suppo-
 nitur ibi cum manifeste. Supponit hic ipse quod omne quod est spiritum
 in sensu, prout corpus est creatum ex multis partibus spirituum corporis que-
 runt in ^{opere} coniunctione corporis quod est spiritum. Ad hoc autem alibi
 creditur ex multis spiritibus; altera pro terminatis. Nigri autem ex
 partibus operis corporis oppositis, prout spiritus est, sed colore. Ne-
 di autem creatur ex compositione horum prout manifestum est; sic in sensu sensibilium
 prout tunc readem. Dicunt igitur quod omnes lapides spiritus creantur ex mul-
 ta in aeris & aqua quod est appropinquatio in eadem & coagulatio
 & sic illa quod spiritus non est coloris alius sed remanet spiritus
 aeris vel aqua tunc signum hoc quod sola frigida ex cellis appropin-

ALBUM

$\therefore \text{mass} = 7$

mas & hoc e sic pspicuas cristalli & Borelli & adamantis & lapidis
 q uocant hyris s3 differetia hont i pspicuitate & n aq qm cristallus
 no solu mas aq hore uidet s3 aquiritate declinat i accitatio pp qd
 marces pspicuas e d qd cluente declinat Borellus aut magis
 ad aqua declinat m cum uoluit qd aq pnter i eo co mdu Ada-
 mas aut magis hnt aquiritate trahit ad siccio reserit pp qd ob-
 scurior e d durassim itaq collidit alia metalla pnt calyce du-
 rissim eo q calyx bi e aquiritus d trahit facillime d iof
 & fit q lapis adamas cu fuit acuti anguli fmdit d iof o
 foris d penetrat i fmdit ome metallu Hyris aut fit ex aq q i
 rotat q pti ex pau uapore pti ex rore coluto copulat d iof d iof
 post colorem hyridis d pnter i oppoluo pnter. Siles aut his lapides
 ex silib3 fuit matus. Iuxta n uapores flumino3 frequentissim iueniunt
 lapides obscure pspicuitatis s3m mas & min qd color no creant
 n ex pspicuo aut concupito aut comerto cu hnt obscuro ipse
 i toto d bnf color qd facile e ex dntis fere tns pnter. Hyris
 aut color i lapidib3 frequentissim eant ex hnt coluto pp qd d ut
 frequit lapides nigri dntissim s3 d mas polibiles q fmdit. Nec n
 color no eant ex pnter pspicui i comixione s3e pnter cu de fca
 color trahit. Medij aut color s3e rubens i pnt d flumens d
 diffictis ipse & sic dnt i li dntibilib3 rubens ror qn sup ppi-
 cum lammosum ifunde fumus tenuis succosus & ista co mnt i qda
 lapidib3 q uocant iacanti agtici d istib3 pnter mnt dnt pp qd ab
 dntit ome illi callide s3m ror co ror dnt. Differt aut i rub-
 bore qm si fuit pspicuas mnt d fumus supflum uat tenuis d lu-
 cidus e color eius q uocant Pallarius s3e Pallari. Scitnt fuit p-
 spicuas mnt d fumus q igneus s3e aconus spissus ror e co-
 lor ei q uero dr Carbonculus d iof ille q uero am spoz sua arigit

CRISTALLVS
 BORELLVS
 ADAMANTVS
 YBVS

CALYBS

HYRVS
 NIGER COLO

MEDIVS COLO
 RUBENS

IACIN IN NATI
 TO IACIN
 BVM MEDIV
 AD IACIN
 PALLARI

ALPH VLV

GRANATUS

lucor i roris sic noctilucis & maris qn supstante aq clara & li-
pida Si aut fuer pspicuas aliquid spissa & fumus supnatis
fuit obscurior aliquid erit color et que vocat Granati cog
ad mag granu mali granati colorat omes res vocat Aristoteles
carburulos & nobiliores & feruore ita hoc dicit et granatu
cu in minoris sit pcy apte exlufores & aurificos Ille aut agoda
largitus agne vocat colore hoc qm pmt q agne pspicuo li-
pido & no arreo & supfusu hoc fumu agne succesu fit e i mlti-
geli & no i aurora Eod aut in iumentu coloru lapidu pspicuo
q st flauu coloru. Si n sit lapis pspicuo st ualde clau & mignu
fuit stila fuit ualde cobustu tunc erit flauu pspicuu.

C inces n mtruz cobusti iflamm contut colore & iste color & i
lapidibz inuenit diuisus ualde Si n fuer pspi st ualde clau &
& mtruz stila fuit cobustu & q uaporesu tunc erit saphi-
ri clauu f. q & tunc differetias coloru fm qd illud pspi
cu suo stili fuit cobusto fuit clau. Color absq dubio erit
ex mto pspi qm uisus pnterit i ipz ifer qd lue no debuit ui-
fui neq aliquid luminosu. Si aut cu tali cobusto uaporesu fuit
st sit pspi aque aliquid spissu tunc resulat color facini q
fatis min clau e q color saphiri nobil Color aut scitilla & co-
rulus erit ex luado pspi qd supducit medico & tunc uapre
ago icoso & hic e color uiridis q Topacion uocat & i qcuq la-
pide inuenit uene aurei splendore sit i cyssophasso & cyssos-
lido color illar uenit & cat ca granu Snt aut mtr lapi-
des pspicui q st uirides sit Smaragdus & Cyssolidus & lapis
q uocat Paxem licet diuisa uiriditas sit i eis Omz aut hanc
coloru ex una & ead ca granu fit n ex pspi ago cu fuit forit
adulto & fm qd e clau ut min clau fit illa uiriditas clau

SAPHYRVS

CERVIV
COLOR

TOTA
PULISOPH

100
PULISOPH
PULISOPH

Primi dicitur huius autem signum est in vitro quod ex comixione fit plumbi Hic
est uisibilis ualde et efficitur tanto purius quod spiritus et magis coarctatur. In co-
bustione non uisitata et prout spiritus et spiritus et aqua non magis infunditur et
uicinis et huius ignis et uo clarificatur color autem modus qui fuluiscit
et coarctatur sic et in lapide qui uocatur Caruncula creatur ex spiritus imminuto
quod spiritus fumose non fit et testis succiso superinfunditur et istis fit
omnes colores qui in lapidibus prout inueniuntur post tunc quod Onichum dicitur
non similitudo quod de coloribus lapis qui uocatur Orphanus componitur
autem lapis Onix sunt Onichinus et spiritus qui est duplex coloris et inue-
nitur aliquando ex pluribus coloribus quod duobus. Ut frequenter autem componitur
ex duplici colore quod unum superat aliud inferior quod est sic carneus
et ex testis ualde fumose uaporabiliter mirro Superior autem spiritus
dignitatem fulvus et hic creatur ex uictoria spiritus super opacum et comixio
prout ista in quod opacum est alius salbum et talis spiritus est qui aqua comprimitur
ficus/bili pauco uaporat et uaporando coagulat in lapide inue-
niuntur autem Onichini rubrae ualde huiusmodi uiae et albas ualde
quod color non est difficile inuenire eas ex patris. Nunc autem si-
tillas absque dubio creatur ex b quod ipse comixio est ex spiritus cor quod fa-
rinato. Oris non spiritus pulvis inuenit albusissimus et in comixione
pulvis resulat cor albus sic Margaritum quod spiritus ex reberata
luis ad sufficiens prout potest per quod lapis de luce aliquantulum ite-
bus sic noctiluca in die non regit luis qui icorata diaphano in lapide
per maius lumen sic in nocte luit et uo in die lapis ille albus ualde sic
noctiluca. Hic autem omnis perfecta re readi hoc et spiritus quod
nunciat autem lapis in vitro ualde color per quod et Pantora uocat
cuius omnes colores creantur ex diuisis spiritibus et quod ponuntur prout eadem non
re et itoro et ipse quod coris timetura tanta igitur quod ad spiritus
coloris qui inueniuntur in lapidibus prout dicta sunt Anversus non sequitur

VI

AR NEOLA

ONICHINVS
ORPHANVS

ONIX

MARGARITVS

rubini ipsi obfuro & calcedonius fere Bracilli i ppi lutea & f-
culata sic plumbi imitantur argentum

D

TOPHI
VALLEY
MARMOR

Apidet aut hi q ppi & ne immare iueniunt sicut inter alia p color
& p quatuor gnis ut i confit dicit filios vob & Tophi & quidam dicit
mor p oibz hys gnis iueniunt colores inter nigros vob glauci vires alij
& albus & gnis aut marmorei nigri iueniunt ruboni magni lapidis par-
uuli rubri iueniunt p ppi i marmorei gnis & d oibz gnis color est
e r o q & pcedit d o t a f a b accidit gnis marmorei q abstracta d e
ab eis p p micar alij gnis sic metallis imitatur sic & b gnis hac d o
q i s b vob comitatur i pcedit p ppi cui superficies qn e p p p a i p p b f u l
get l micar & hoc una e r a f e quare e nobili gnis marmorei ceteris gnis
lapidum Nigri aut fere qn i tali lapidu gne creat q r e f f f l p p o
conueto coagulato Alb aut q r e f f i s b l i f f i o q d comitatur e q o n t o
oc n albescit s t o d u f i e f a c i t r e f f i p c a f t o & l a c t o g l a u c i a u t r e a t
q r e f f o p a c o q d a l t a u t m o d i c u a l b u q d q r e f f i s b l i f f i a q o m t o
coagulati copit vob aut i c i gne creat q m t o q d u p o r a b f i l
v o r a n b i m i g r o & f i c c o a g u l a t o q u a m a u t p r e e h n s p l u r e f f o f h a z
comitatur i p p b p m t e r g n u m m a s i l o c a l l e r e g e n t a t o p h i a u t f e q n t
aut r e f f i c o l o r u a u t a l b i f i c p u m i c o f H o c e g n i s l a p i d i s q r e a t q
f p u m a r a q e i d t r e g m i g r a g n a t i o c u c a l o c o a g u l a t u m e d i g e f f i c
q o p t e f f u s u o c a t f p u g r o f u & l o u e i u e n i t P u m i x a u t q a q m a g c u i f p u
u e h e m t p a f f a e a t r e f f i f i b i p e n i g r o & r o e a l b u s p p f p u m e t a l i s a l b o
d i n e i n g n i s a u t m a m o r a l b u q d u o c a t A l a b a f t m a b f a a b e g n i
t a t c o p o r q m t o p p i q d a l t e r a t u d p a f f u e u e h e m t a t r e f f i f i
r i l i & f i c r e f u l t a t i c o c o l o r n o b i l i f f i m a x m i c a f H o c a u t q d u o
c a t P o r p h y r i t i c u f i t c o l o r o d e f u r o c u e n i t i n a l b i s g n o m i l i d
n o s i a d i r i m u s e a z c o l o r u s t a l i s f i l i c i t u o u t p l u r i m u f f f u f i

NIGR COLOR

ALBUS COLOR

GLAUCUS COLOR

VIRENS COLOR

PUTATUMIA
PIU VAN GE
N N S

coloris autem si sufficit et affligit sufficitur igitur de coloribus
lapidum, hoc quod dictum est N V N C

D

Iconas autem eo quod dicitur duriores quoniam duriores sunt
in lapidibus. Quia in fine lapidum praefecti adeo sunt dura quod nec lima
aliquid ab eis tollit et colligit si ad se fuerit ut ad calybe in duratam
mittitur igne. Per hoc forte autem de genere Tophi videtur per hunc
durior quod medico in humore in se habile est. Lapidem autem quod quilibet
cetera vocat et quod et meliores et alios in humore in se habile est
durior in fine lapidum omne autem genus siliis durissimum est et post hoc ma-
iora in fine suo quoniam duriores autem medius duriores lapidum et in illo
invenit maior et minor duriores siliis accidit communis lapidum durio-
ribus quod dum iacet in aere propter frigoris postea ad sole inveniunt in mul-
tas partes et totum autem quod minus durum est non sit male comitatus quod in magis
calidus et busti opressi coagulato propter diuturnum in aere iacet in edificis
meliores efficiunt et duriores et non solum ex frigore. Physici autem
et affligit eas horum accidunt ex in et effluente quoniam admodum
et in aliis dictum est. Dicant igitur quod ea quoniam duriores et siccitas. Cum
in durum siemaloz potestatem hinc ad resistendum capiti et molem eius
hinc in potestatem non potest creari in ex sicco quod in se ipso stat non ce-
det ad alterum. Siccitas autem ex duobus creatur in lapidum sic su-
per patitur autem non est ex his quod ex creant in calidum potestatem inveniunt
et in remanet creant in duratam et autem ex his quod siccitas frigida
vehementi appropinquat humidum per se et ipsa ad suam potestatem conuenit ex
sic humidum et magis vehementi conuenit et in duratam et ex collat co-
perit sic et in lapidibus efficiunt per quod durissimum est et colligit igne
emittit et non sustinet lima sed oportet quod quod lapidum et creandum po-
liant in ceteris autem lapidibus ex in rebus factis in duriores materis

Q. VIO PHISI
CI PROPR
VM SIT

no e n maior acuitas q caia e q calido foriori ut min foris q pro
 ffueris & q humido facili & min facile d m sepabili qm e d pre m
 v nctuosu n ualeu bndu d facili gnuat & io aqz d facili euaporat
 pp qd lapides q st ut tra l molliores q tra ualeu albi st & rima albi
 reliquit i his q ragnu pccro humido ualeu euaporabili cōmrexi st & cali
 do excellen ulu coagulationis mofura robuifi st & ia calinari opur
 pp qd i muris no remanet qd sicco calinato xti sep st affuifi & h
 re cedet i cōmū tenacitateu reliqr alia pre lapidis cōmū no cōmū
 tinata & io cadit d muris lapides hūmūi th mur d ipis post mo
 dū efficit sic m Silice aut duriffi st eo q hūdu eoz no fepa
 bile d m mtrus e oporatu & uehementi ariditate fcefi e iduratu
 & io illi cōmū no bñ accipiūt eo q poris eoz gstruifi no bibit
 pp qd i Architectonicis latomū his raeo urunt & dnt qst lapides in
 dnt muros Marmorū aut pna alia optie gnuat st & uehement d cōla
 & io durat st & eoz muros apra. Sz qdū lapides plus rēis cōueniūt
 edificijs th qn uehement dnt st tūc ficitas e i eis mag & pū hūdu
 gnuat ptes q qn fūpore gēlatū reliqr extiores ptes & fūpū ad iū
 res ptes & e tale hūdu no bñ pth i cōporatu & io d facili mouet
 ad itēora & extiora pp qd post ipē fūpū gnuat mobile fūpū epo
 tat a pēro cali solis d tūc i dūsa dūmūe lapis eoz aut lapides in
 gnuat hūdu hūdu bñ mbeis lapides iūfūto i aere uehement efficit
 & io duriores & meliores i edificijs q topiciuū rēis efficit in
 Tophis aut ea molliet e hūdu no uehement gnuat neq iūco exaltet
 gnuat & io molliet i Tophis & ad igne pōt nāroq ut latore pfa
 riat i cinere fcefiē Hge ipē d duricie lapidū dicta sūt His n
 & alia dūfūates d facile pōtūnt agnofci:

De durabilitate & indolabilitate lapidū

X istis in pūto pōt dolabilitatis & indolabilitatis ca Lapidū q

ARCHITECTONICA
 NICOLA
 LATHOMI

1135

duri no dolabiles st qd comubiles i pua & qn ordinatos no tnt poros no
frantur ad regula Sicut n i lapidibz gignit nodositas ex diuiso fluxu succi ex
qst gnatu copus ita gignit i lapidibz ex diuisa pmerice m & confusione
& nodositas illa facit qd lapis iordinate frangit & no ad reptas Dmif
fimi m & scissi lapides sine nodositate sine no comubiles st magis
dolabiles eoz gstructio aut opesi gstructi & ducti st poro i illis
ifragit iduisa tnuat scissura & diuisio ipor Quicqz aut no ult re
pantur lapidis st gstructi l iduati dolabiles st bn & scissiles ad reptas
huc no possit secari ut lig si pot p pto minurari abstrahatas colij copo
lapidis sil pmanere sile qd e motu dolatis & statatis lapid indolabiles
& comubiles st no itota supfate dolat si suffiat qd plures angli no plane
si asper supfate pparat ad hunc sic tnt facit Latomites by co qd i les
bo isula no n lapides comubiles inueniunt

LESBOS
IN S VLA

D

vixit huc mox & tminat d ea porositatis lapidu & ea gphicis lapi
du Inueniunt n lapides qd tnt porositatis qd natus sup aqua sic la
pides qd aut vulcani & pumices Quidam copacti st inueniunt sic lapides
pacti & mamosi pna Quidam aut qd medij inueniunt int hoc & ea qd
porositatis no alia n qd huius no totu comixtu fuit cu vco st i diu
fis ptribz ei st totu sic i uase qd cu opactu fuit opesi remanet for
ma & fortis e lapis porus pp iclusu acie i foraminibz illis natus
sup aqua Copactio aut papue priu facta e ab humo undq penetrato
lapidis mas pp qd qdlibz pte ei fuit fact ad qdlibz pte & no copactus
fortis e lapis Hoc aut huius aut e copacta aut aque aut spuale aut
areu & qd areu st huius e qd aque co gphicis st s lapides ex vaporibz gigni
q ex a st aqua l rera De ea aut granitatis & leuitatis lapidu supflui e huc
itudo cu d h i celo & i mudo suffiacit su dnam ubi ostesu e qd lapides le
uior st aq mguat cu lig gnuora superaret aq. h e i cor d lapid dera st

VULCANVS

Ret aut oia ea dea accider aliqui uirg ripas flumiu & maria iuenire
intermediz magis pueri lapidi colligatoz qz cinto fortissimo ac sit mure
alig sumpti sit pp qd & qda putat opa antiqui ibi fuisse & d' huius
aqz & qd mirabili e qz tota longitudine litoris iuenit oia alia lami
ac si artificiter positi sit cu m h no uideat ee opus artis eo qz ualde ro
nue e no hons magis miri alioi si m lat uirg latic sit nihil supse
l' ista se d' laticz Dico aut qz ea p it ista duo qz lapides pui qz cinto
iueniunt g' glutinari e qz p coagulat sunt illi filices diuisi & fuit i loco
illo m ad mox calis adusta p opus cui postea i flues aqz gmisit ea &
lapides p ead itero de cocta g' glutin st e aut durissimu illud cinto ga
q' rescuqz q' cocti opus sitcu traft calcinut & itero opus coagulat &
sup mox duru effiat qz i' coagulabile p igne h aut i opibz pbat artis u
testa g' tra & calcinata & uirg hudo comixto i testa forata & opus
coagulatu duru effiat & i' coagulabile ab qz pp qd talit fca uisa g'uit
artifices cu fuerit metalla No e aut ea aliq qre latic ab arte m no h
a n' fieri dicat Si n' luti tenax itra gmisceat & calido pda i chus
tra decoqt lat melior sit itra qz n' qz p arte d' h mox uirg litora
marin & ripas flumiu fieri pot eo qz illa loca huda frequit mistat
& a radijs solis calefiut & solida st ad g' mediu i tra calore ne em
porat i talibz & solis locas h ipso iuenit no n' cet eo qz ars unu la
tere ponet uirg alia sm und luter oia m nihil apla edificado

mirabile oibz uidet qz aliqui lapides iueniunt i tra & h' huius effigies
luz & huius cas dicit Amicena co q' uia huius sm se tota aliq mutar i
lapides & papue i lapides salios Dicit n' qz sic tra & aq st m lapidu i tra &
m lapidu st autu q cu i locis i qbz mis spreat lapidificetia traseut uia
& app' h' d' a p' p' t' alyz flumiu q st i illis locis mutar etia q st i coponibz

15
taliu aialu totius eterni tress gmeru aialo & tuc unus mineralis pini-
ipa i lapides & retinet figuras suas mbra it d q sic pui Sur aut hui
lapides falsi no duri fignit ga qd dunt opota uirtu co forte q sic real-
mutat corpora aialuz & h coibuit aliquidu tress i mudo & sic gnat
salis sapore h aut restat fabula Gorgonis q ad se respiciet de gntisse
i lapides Gorgon n. utru forte minale uocauerit respectu aut ad GORGON
ea uocet dispositione huius copos ad utru lapidificatione Hec
qz st q d lapidibz i cor uidebant dicta:

B

ANIMAE MINERALIUM LIBER

IN QUA DE VIRTUTIBUS ANIMAE MINERALIUM TRACTATUR

DE VIRTUTIBUS ANIMAE MINERALIUM TRACTATUR

DE VIRTUTIBUS ANIMAE MINERALIUM TRACTATUR

DE VIRTUTIBUS ANIMAE MINERALIUM TRACTATUR

DE VIRTUTIBUS ANIMAE MINERALIUM TRACTATUR

DE VIRTUTIBUS ANIMAE MINERALIUM TRACTATUR

DE VIRTUTIBUS ANIMAE MINERALIUM TRACTATUR

DE VIRTUTIBUS ANIMAE MINERALIUM TRACTATUR

DE VIRTUTIBUS ANIMAE MINERALIUM TRACTATUR

DE VIRTUTIBUS ANIMAE MINERALIUM TRACTATUR

DE VIRTUTIBUS ANIMAE MINERALIUM TRACTATUR

DE VIRTUTIBUS ANIMAE MINERALIUM TRACTATUR

DE VIRTUTIBUS ANIMAE MINERALIUM TRACTATUR

DE VIRTUTIBUS ANIMAE MINERALIUM TRACTATUR

DE VIRTUTIBUS ANIMAE MINERALIUM TRACTATUR

DE VIRTUTIBUS ANIMAE MINERALIUM TRACTATUR

DE VIRTUTIBUS ANIMAE MINERALIUM TRACTATUR

DE VIRTUTIBUS ANIMAE MINERALIUM TRACTATUR

DE VIRTUTIBUS ANIMAE MINERALIUM TRACTATUR

DE VIRTUTIBUS ANIMAE MINERALIUM TRACTATUR

DE VIRTUTIBUS ANIMAE MINERALIUM TRACTATUR

DE VIRTUTIBUS ANIMAE MINERALIUM TRACTATUR

DE VIRTUTIBUS ANIMAE MINERALIUM TRACTATUR

DE VIRTUTIBUS ANIMAE MINERALIUM TRACTATUR

DE VIRTUTIBUS ANIMAE MINERALIUM TRACTATUR

DE VIRTUTIBUS ANIMAE MINERALIUM TRACTATUR

DE VIRTUTIBUS ANIMAE MINERALIUM TRACTATUR

DE VIRTUTIBUS ANIMAE MINERALIUM TRACTATUR

DE VIRTUTIBUS ANIMAE MINERALIUM TRACTATUR

DE VIRTUTIBUS ANIMAE MINERALIUM TRACTATUR

DE VIRTUTIBUS ANIMAE MINERALIUM TRACTATUR

DE VIRTUTIBUS ANIMAE MINERALIUM TRACTATUR

DE VIRTUTIBUS ANIMAE MINERALIUM TRACTATUR

DE VIRTUTIBUS ANIMAE MINERALIUM TRACTATUR

ADAMANTIS NA
TVRA
SAPHYRI

q nullas credunt lapides uirtutes habere. Huius autem generis reperta sunt
tuffio qm magnete uictum feru attrahi Adamante illa uirtute. Imagines
refringere. Ad hoc autem ex parte Saphyris alijs Antiquis fupere & uirtu
tate uictum oculis nris. Hoc autem ab oibz feru uulgatum e & no per co
gnitum. Iper sit uirtu q ab oibz cor e detm. Tuerit aut aliq q uir
tutes spales lapidibz datur & h ab ara lapidibz ee dicunt. Et si qd py
thago. cor. Hi n dicunt soli nre ee & no uirtutem in se ab una parte
i alia p operationes autem sic ho ad intelligibilia excedit itelle hu & uirgi
ne ad imaginabilia & h n dicit nre huius uirtutis. Alti autem opo
di i alteru & fufinatio ipi & ipedire operationes ei p qd p pntu i qn
tionibz cauere declinare oculu fufinatio & h ei n dicit qm augm
ipeditu & ipedire opus fieri uisu & audire autu fufinatio & h ad
bestiaru. Ipsi ergo tales dnt aut lapidibz & ipas excedit admirabi
les illas q lapidibz attribuit. Scola n pythagorae qm i mris
focutus e Democritu q lapidibz autem hre dixit oia plera diffe
dogmatizari sic i caminibz suis postea occidit Orpneu. Dicebat n
deos uirtutes diuinas deu i rebz diffufas deu & nihil aliud ee n ad
qd res format i oibz rebz diffufa p i lapidibz dicitur pte diuina
effe qua aut lapidibz dicitur ee excedente se ad res circa qs opat
Hec aut absurdiffima st & fufinatio qd an uel fit ad magis
pnter. Deu aut diffufu i rebz ita q rebz fit uirtu ei pmixt sic
aliq uirtus essentialis rebz demerit e dicit qm si pmixt rebz eut genabi
lis i qbda rebz & xens o no ee ad ee & d p ad actu q oia ipf
fibile e deo conuenire. Qualibz aut re hre aliq diuinu p qd
apparet & agt ad ee diuinu l diuino fite e uirtu & alibi h e dmi
nari. Aut aut nullas hre lapides i antecedentibz huius lib dmi
nari e p h & hif fita q deusora relinquere dicimus lapidibz
absq o ambiguitate uirtutes mirabilu effectum hre. Que qd uirtus

DEMOCRITVS
LAPIDES ANIMA
HABERE
ORPHEVS

ne opant qd hanc itales n ras mudo naz qz afficiunt. Nulla aut m -
li ras mudo facta st uide opari lapides piosi pp qd & aliam sepe -
si pncipi uide et op poci qd hanc qz et opio p lacmies. Hanc
aut & qda stiles ei poci pti mta d uniuersali uita desceat ducit ouz
stiles uita pas et istolis & imaginibz opoz. Omnes aut uita ifundi
stiles oibz p oculu alare qm pti oculu imaginu celestiu offe
ducit. Hanc aut uita desceat i res n nobilit & igbilis nobilit
qd qm m recipiet has uita sunt supioribz mag stiles i luno &
p pncipio pp qd a qda igbilis aut qm m sunt coisus & sculeto
i qbz q opm uita celestis. Hanc qz qz dicit qm lapides p -
ciosi p alij hnt mirabiles uita qd uizet i so. mag assmilant supio -
ibz & i luno & p pncipio pp qd a qda cois stiles itales co dnt la -
pides piosi in supioribz n. ut igitur q puer coloz iueniunt qd fce -
quioribz st i lapidibz pncipis qd e uita oibz ne stiles qd ab oibz de
co sifurmas & hnt coloz pti accipit saphirus & diuemat. Puri -
oper aut ipm postea alij qda lapides secundus aut e p laciu stiles & illi
q uocat cades & albescent & hnt hnt diuinas & brillis & mti aliqz
T eor aut e q uocat ignescens & emillas q e i sole & marte & i qda
alij & hnt p qd accipit carbunculus & postea pallari & granit & qda
alij cois dicit carbunculu nobilissimu & uita hnt uita omz aliqz
lapidu qd sol eu uita stiles accipit nobilit e oibz uita celestibz
& e sua uita uniuersalis das luno oibz celestibz & uita. Quia aut e
nubis obscuri in istolis q i qda alij luno masonibz iuent & hic
iuent i lapidibz hnt obscuras nubis sic i Calcedonia Amethyste &
atqz smaragdo & qda alij pp b rigo hnt dnt et est rale i
ducentur quoz. A uicena aut & qda alij sequentes eunde dixerunt
i oibz nuz qda alij appa p dicit & imaginatio motus supior
C ondo redit n is ptus itelligetias q mouet oibz nuz p pte mudo

SEPTIMUS

CIRCIVS
ALATIN

Q. VATVOR IN SVPE
R. IOR. IBVS ORBI
BVS COLORES

COLOR PRIMVS MOBILIS
SAPHY P. INVS

CANDENS ET ALBESCENS
OCTAVE SPHEP. AS

IGNESCENS ET EMILLAS
SOPH. ET. MANVS

prout motu huius illi in p apprehensione aliqua particulari & hanc apprehen-
 sione dicitur imagine equivoce vocari ad imaginem qd p e aut sensibilibus
 libz practice aut oia q sunt ut magis p existit in conceptione motoris sol-
 luti & ordinu Ad huc aut male igitur ea obediencia totu in generalit ad
 motore qd e nri cor. ad aures nras Nos aut e h sensum q ad qua-
 cunq forma conceptu mente nri. corpus delectabile qd e de t fura-
 do sic igitur dicitur frequenter diuisa recipere & aures delectu & sic magis
 moueri p obediencia ad illud qd e esse q diuisas utroq pnt acci-
 puit q nos coplexionales vocam & maxime lapides igitur e maxime
 post facili motu ad imaginem qd huius q alia igitur e maior densi-
 tas pp aut opa qd similitudo illi tunc igitur dicitur p & duntaxat & seq-
 uia ei & uirtute accipi igitur dicitur secretis deus suis qd magis &
 alchimias con p o s v i t ~

De instauracione duntaxat opus
 ICTA in Alexandri pparacione conuersione no p gals calidus
 simp & calidu conuersione diuisas hanc opus in conuersione igitur
 pceptu dicitur hanc & ethere sed aut dicitur d fupido hunc & furo
 O parones aut lapidu neq igitur neq ipse conuersione cu simpliciu
 qd si magis p dicitur & mirabilis e uirtute Ad huc aut male dicitur
 e nihil dicitur & formare duntaxat duntaxat in ipas conuersione &
 coplexione Sic n no eet pps & for aliq n plecto qd falsu e
 refut e & ostendit i li d aia & i ptra pa pp utroq n lapidu no
 coplexionales neq etales p oibz impia utroq lapidibz pfectis pta
 i anulis qd e totius imaginibz qd offertur e mirabilis pp huc alia
 & huiusmodi uirtute duntaxat Alexandri Qd aut dicitur plato de ideis
 a mris i conuersione duntaxat e ostensu a & nos d h alibi disputa-
 uim qd neq pnt d ideis maiori e qd e igitur qd sit pposita
 neq pnt iq sum si lq hic supponat no e ideis alias formantes

gratua neq. aliqd in motu incorporei motib. & corruptibilib. qd corruptis his
nihil manet corp. qst i ipis in h. dcm i pform a i phisicis lz forte casti-
nomis & magicis neq. a resolute comitotib. i sta & ideal. si pon. sta
solu q. qd solu coponit. Si pon. ponerent aut. ea. hui. idea iurles
essent cog. pportioneent in neq. coningeret ea neq. reasmuraret
O mra. n. talia videtur esse i m. ipa & no separai ab ea. Per hoc ipse & his
sta dcm platonis ipbat. Omis aut. annis p. hali dixit hermes d
co. drans lapidu qd sim. p. costari omis itenat. utures a supiorib.
descende. Supiora. n. sb. & huc & sim. & motu & figura ifluat ifa-
riorib. omis nobiles utures q. st i ipis in h. dcm i pform a i phisicis
lz forte i astromicis & magicis tot. sufficiet qd i phisicis de ca
q. e i m. ipas. Talis aut. e. etalis. p. q. l. etale pur. st. i. g. m. i. r. o. p.
foe. sb. talis coplexiones g. l. g. n. Docet. n. Ptolemus i li. q. alaba
dr. effert. stollax. io. co. d. i. f. o. s. q. a. v. & i. c. r. o. s. q. a. i. f. r. i. o. r. i. b. i. f. l. u. z. u.
p. u. e. n. i. u. r. a. d. i. p. a. & p. a. c. i. d. e. s. p. a. q. d. q. a. i. u. r. u. s. e. t. a. l. e. s. q. i. f. o. r. m. a. t.
P. e. r. a. c. c. i. d. e. s. a. u. t. q. m. n. o. p. u. e. n. i. u. r. a. d. i. f. r. i. o. r. a. n. p. o. a. u. n. i. v. e. r. s. a. l. e. q. d.
c. o. f. u. s. u. & i. c. o. r. r. e. l. d. i. s. p. o. s. i. t. i. o. n. u. a. c. o. q. a. l. i. q. n. m. e. r. e. c. e. p. t. i. b. i. l. e. s. u. r. u.
t. i. s. c. o. l. e. s. t. i. s. a. l. i. q. n. n. e. q. & a. l. i. q. n. r. e. c. i. p. i. t. e. a. s. i. m. & a. l. i. q. n. s. i. m. m. u. l.
t. u. z. & b. i. f. i. c. a. t. i. o. n. i. s. q. d. i. v. i. d. u. r. i. t. i. s. i. s. t. i. s. p. p. t. m. o. t. u. s. & a. b. h. o. m. i.
n. a. b. i. l. e. s. u. i. s. m. o. d. i. s. f. a. c. i. u. r. s. c. i. e. n. t. i. a. c. u. s. i. t. b. o. n. a. & u. i. l. e. s. u. i. l. e. t. q. u. a.
n. u. r. A. u. i. c. i. a. & p. a. u. i. s. d. i. c. i. t. p. d. i. g. n. o. s. a. u. i. d. e. n. t. N. o. n. i. m. a. g. i.
n. a. t. i. o. a. l. i. q. m. p. i. t. a. t. i. s. c. o. l. e. s. t. i. s. c. o. m. m. u. n. i. c. a. n. e. q. n. i. s. t. c. o. c. e. p. t. i. o. n. e. s. a.
l. e. s. i. e. i. s. q. u. e. m. o. t. u. c. e. l. i. & e. t. a. l. i. b. q. u. e. b. n. o. e. x. p. l. i. c. a. n. t. e. o. q. n. i. h. i. l. e.
i. o. r. d. i. n. a. t. i. o. i. e. i. s. H. i. c. a. u. t. a. l. i. b. o. s. t. e. n. d. e. n. t. q. a. m. t. a. o. p. o. r. t. e. r. p. m. i. t.
i. s. i. h. i. c. q. u. o. n. i. e. t. d. e. b. e. r. e. t. o. s. t. e. n. d. i. s. i. b. s. u. f. f. i. c. i. t. q. i. p. h. i. s. i. c. a. s. & c. o. l. o.
& m. u. n. d. o. p. r. e. s. e. n. t. i. o. r. i. e. t. a. l. i. b. d. c. m. e. q. u. a. p. r. i. m. i. s. r. e. s. i. d. e. n. t. i. o. p. h. i. s. i. c. a.
i. n. t. e. l. l. e. c. t. u. s. p. r. e. s. e. n. t. i. o. s. t. & p. s. o. f. o. r. e. l. a. d. o. p. u. s. & q. d. c. o. l. e. s. t. i. s. m. o. t. e. x. p. l. i.
c. a. t. s. i. c. i. f. r. u. s. t. r. u. m. n. e. q. u. i. q. c. o. c. e. p. t. i. o. a. l. i. q. e. i. n. m. o. t. u. e. n. i. s. i. t. a. l. i. e.

HERMELI

PTOLEMAEI LIBER
ALAB. BA

AVI. INDIAB

Vnde aut e p i rrendi huc & illu ipse dcm e d i rgo d mudo Suffi-
cient aut i prima philosophia detra emanari.

[illegible]

[illegible][illegible][illegible][illegible][illegible]

A CHATES autem dicitur etiam ab aliis uenit quodam in istis partibus lapidis et
inuenit alius modus esse pro eo sicut coloris et uenit quod pro
plurimum ex terra ista exstat ad hoc et magis uenit ex terra et quod
ex terra quod inuenit et uenit quod sanguine et inuenit et ex terra et pro
eo quod propter et ad formam et lapidibus istis inuenit propter plurimum lapidis

[illegible]

inter capite regni isculptura nigri st & n̄ uacit ad caput dormieris fecit
 effodit multa simulacra somno. Tenu aut p̄m qd caritū e facit
 ut aut n̄ uacit p̄cula & uicis cofer copulor gratū & phicci facit
 ut dicit Erax rex Arabū & p̄uasore & coloris boni facit homin
 & faciendū & minit rū cōtra adusa p̄m aut idem uisū fouet
 & ualeat q̄ firi & uenemū cū aut accedit odoriferū e ualde.

ALABANDINA alio i q̄ p̄m plurimū gnat sic uocat b̄e ab epheso
 q̄ e alabandā uocata alio nōte est aut rubore h̄is fulgore & lapis
 clausus fero ut sardius:

EPHESVS
 OLIM
 ALABANDIA

ALLECTORIVS e p̄ma q̄ uocat lapis galli & e albus n̄is cristalloo
 fons p̄tis. Exarabit aut ex uenitudo p̄llinacis postq̄ fuit ult
 quatuor annū & p̄da dicit q̄ post nonū annū exarabit & e melior
 q̄ exarabit d̄ galle de capite. Nam aut h̄m q̄m e uenit acco
 dero ad q̄m fuit fab̄. Vini aut ei e ex uenit uenire / gratuz
 costat. victore & d̄scerit fuit oratoria rebus facultat
 amicos cochat & uenit / b̄ lingua firi rep̄m. & b̄ ultimū e
 expe T V M.

Solimus de uenire
 crotonate Ar̄leto.

Victor ille omnium certa n̄
 m̄is obit s̄n alledois ut
 traditur q̄ lapis p̄-cr
 istallina fab̄ me in
 gallinationum u
 entriculis in
 uenit ap
 ru ut d̄nt
 p̄p̄lian
 nobis

AMANDINVS uo p̄ma e coloris n̄is. Dicit aut t̄m q̄ oie
 uenit aut ex p̄m aut ex p̄m aut ex p̄m facit aduſan̄ &
 p̄p̄lia & interpretatōe somno. & originat fuit irallio.

AMETISTVS e p̄ma n̄is e coloris n̄is p̄p̄m & n̄is
 p̄p̄tis r̄m alledois obit. & uenit i q̄m p̄m m̄is d̄scerit
 tie s̄ n̄is p̄m n̄is p̄ d̄scerit d̄scerit d̄scerit d̄scerit
 aut melior e h̄is p̄m i m̄is e aut melior ad f̄p̄da e q̄m
 e m̄is d̄nt op̄m aut q̄ obit ut d̄nt Acon & facit m̄is
 & malas rep̄m cop̄m & bonū isabulū cofer irallio.

ANDROMANTA lapis e coloris argentei q̄ p̄m plurimū i mari eu
 bro nascit. Est aut eundat & d̄nt sic Adamus uenit aut

Solimus
 Andromantaon s̄dm loquitur vab̄ n̄is
 toris argentei lateribus equaliter
 quadrit quem de Adamante
 nihil mutatum puto datu
 illi nom̄ ex eo consent q̄
 quid animoy calen
 rum molit
 potu q̄ tu
 m̄is re
 f̄m
 IRAS

BORAX & ut qda dicitur e lapis q crendur a quoda bufone sic ar
q ipm impite portat & e duri generu vna albu & aliquid
fuscum Alteru nigrū q fuma & adhuc palpitat bufoni extra
hu i medio hnt octm q crendu d q dicitur q plurimū forat per
for iestinas & supfluitat & ipm vns exornatus e d buf
ne pimus mundis alijs & videtur bufone transire d pfectos
q d hōne dicebant vulgari aut Trapedu dū hū lapide

De lapidibus non tantum a. C. Caputuli, Tetrastus. 24 A.

ARBVNCVLVS q̄q̄ro avle albas a nō nullis rubin^o nocet

2. Lapis:

lapis glaciessimus & duratissimus & solidissimus est. hinc se ad alios lapi-
des sic autem ad omnes metalla hic solus omnium aliorum lapidum virtus hinc
de se & superius dicitur. Specialis effectus eius est veneni acuti & uapo-
rosus fugare & quia ueni bonus est hinc ienebris sic carbo & inter
cuius est enim aut minus bonus est & in ueneis emicat ienebris sapientia
aqua clara & limpida in ueneis nigro mundo & polito est enim aut ueni
tunc lucet ienebris hic non hinc nobilitate perfecta sunt aut pluri-
mum sui uenerunt i libys & la hinc diffeceras interius ut dicitur etiam
quod dicitur cum hinc ex feces in Aristoteles ut Constantinus refert de
eis cum hinc res spiritus de superius narrantur. Balagium granatum &
Rubinum & quod multi mutant dicitur i eis peccare granatum quod in
minore ualere apud gemarios omnes autem species dicitur esse calida &
sic sunt plus & minus.

CALCEDONIVS autem lapis est pallidus fuscus aliquantu obscurus hic
si perforat & cum uirtute lapidis quod similes de collo suspendat de uirtute
quod illusiones frangit hinc & ex maleuolis exoritur facit de uirtute
uincere eas & aliorum corporum contrarios hinc utrumque est.

CALCOPHONOS lapis est nigri coloris cui uirtus uoce clarificare de
de raucedine mederi.

CERAVRVS lapis esse fecit castalle sitit effecto colore aureo quod
cadere aliqui de autem ienebris & minus ienebris de his-
pania sic hispani est ex eo ut quod quicquid aut dulces semper
dicitur & ad prelia & eas uincere & quod prelia uincere ac
operari.

CELIDONIVS dicitur hinc species uirtus est nigra alio uirtus de uirtute
trahit autem tanto de uirtute uincere & uirtus aut uirtus per
non luno i corio uirtute de uirtute i uirtute & uirtute i
res & uirtute uirtute & Constantinus dicit cum uirtute i uirtute

calcedonius tres species sunt
balagium granatum & rubinum
et granatum piceum quod multi-
miratione

SILINVS

Calcephonos resonat
pulchra exa per
dico habet
seruat ut
cis eius
uirtus

fit albus Albus est frigidus & minus siccus Rubrus siccus & minus frigidus
 Tamen albus ut & rubrus usui copere medicinis si minus albus ponitur in me-
 dicina non cum determinatione Cum fuerit simpliciter rubrus debet poni
 non determinatur sic recipitur corallum album & rubrum Est autem rubrus electus
 dicitur qui profundus est planus & clarus & quanto magis interducit albedo in albo
 tanto melior est & quanto magis rubedo in rubro tanto melior & si non est p-
 forat parvis foraminibus debet eligi cum ponendus est in medicinis. Potest autem
 forari utitur per infinitos annos inuicem habet conservandi & frangendi depu-
 randi occulta habet utitur & epilepsiam preuenit domum a fulgure na-
 let ad oculos dolere & oculi obscuritate tollenda panes corallorum & pure
 factione cureat & medificat si in collo minuit dentes frictos clari-
 ficat gingivas puradas sanat Galenus dicit quod corallus usibus &
 minoribus cum aqua fredda potatur fluxum sanguinis ac ardet & emethoi-
 cas passiones id est uomitus sanguinis sediat uicio spiritualium ex duobus
 partibus corallus scilicet pulverizari fiat sycecho cum aqua ordei & infusionis
 draganti & fiat pulvis tenuis & ore singulis postea resoluatur res-
 gulariat. Conale tamen quod si uicia spiritualia dant debet perire uice te-
 neri si fiat uicio uictriciorum det pulvis eius cum succo plantaginis
 & fluxum menstruum pulvis eius cum succo plantaginis & athanasie
 conficiat & fiat suppositorum & pulvis eius cum bobace anis confon-
 git & corosione oris & gingivarum cum aqua salis uel aluminosa & fiet
 pulvis de duobus partibus coralli & athanasie antiquiore supponatur
 & cum melle casto conficiat & gingivae illuminantur hoc pulvis coralli
 ulcibus ipsoque ulcera coagulat hucusque creta inspersa spoliatur
 ORNEOLVS autem que quidam corneculi dicitur lapis est coloris carnei hoc
 rubri obscuri sic canis locat. Hic apte chenu flumini inuenitur frequen-
 tissime & est ualde rubens huius colore fore sic minus & quando potest
 intem micat Exprimi autem est quod stringit sanguinem & precipue menstruum

Homocidat. ferit & ices muris

RISOPASSVS lapis ab India uenit & uero inuenit pp qd & caueo
eximat i colore & e qd sit ex succo pui coagulatus hinc auri guttas
trecentas pp qd & tale nomen accepit qd cauos auri sonat i greco
& i lucea similitudine her cu caulico:

RISOLITVS lapis e i colore hinc remio inuidetur lucida i q ad
oculos solis micat stella aurea & no e rarus. De aut uenit de
aethiopia Exptu aut e q spualia coferat pp qd eut a manas dar
e eut & q pforat & foris afini i foramine repletus & sinistro brachio
alligatus fugat reueres melancolicos pessimos & hoc de i phisicis
ligaturis In auro & posu & pstat fugat fantasmatia ut dicunt
shultrina pellere & spiam coferre phibet ut dicit Dioscorides cri
soti sps quida e crisolymphis cuius color e die aureus & nocte
uo igneus uideri e. & alia sps crisolin q de crisoleo colore au
reus cui aspectus e mane pulchrior e dind coctat eius color &
e ignis rapacissimus qd si in igne fuerit eut inflammat ut dicit hyfi
dorus:

RISTALLVS lapis e q aliqui fit in frigore ut dicit Aristoteles. Aliqn
aut i terra sic sps exptum i germania ubi mti inuenit. Vtrq aut
modus ptonis facile ex superioribz eut manifestus hic frigidus octo so
lis oppoit igne elicit si si calidus sit hoc pfer no pot eut renez dedi
mus i libe d causis ppterem cloribz & planetar. De aut sitim
restringit st lingua posuit & exptu e q reu cu melle mupus ac
cepit a mulieribz replet ubera lacte:

RISOLICVS gema e coloris aurei & i horis matutinis visu pul
cherimus e. In alijs aut horis dissimilis. Ab igne aut corripit
& fugat & ut qda dicit inflammat & io timere igne de. Dicit
aut qda q e aliud gms ist lapidis ignobilis st incorporatu & h no e

vel si hoc e mureca sda aurea q mediu fctm e it molla & lapid
sic nos isctm ostendit Di aut em fuit ist lapis de colore me
diu int oculum & rubri. Vnde aut de hic lapis est scabie
curat & ulcera & i manu posat colore febris mitigat.
RISOPASO gema e abactipia uenies. hic de luce i tenebris &
evanesce alio supueniet itaqz no retinet n colore hebeti obscu
m & qd tenui colore opti auri & fuit i ipo fm dnficite luminis
& tenebris reciproatio coloris no terminari uelut i quatu pu
refacta & inodulica De ob aut hic i li d am dabim ratione
perfectam & ueram

Eor aut qda lapis Diamon uocari bicolor ut auri q ius uocat
& cofere huc dicit febricitatio & ueniosa pette & nra acut
tore reddt est aut Diamon dicit q pteco irrelledu i stella clera
femillanem son

IACODOS aut lapis pallidus e aliquli berillo sitis De aut i
im famofama x. uenit q. magi ma. hoc uenit in applicat defueto
im uis amittit q. morte horre pibent. Hori aut i p. hui x
libis magis Hermetis & Atholomei Thebiti. Benozath de quibus no
est p. presentis intermonis.

IONISIA e lapis niger i fufus ut ferat i timent rubis quies &
spizat uinu & odor ipius uinu fugat ebrietas qd mirabile mris
apparet. Ca aut e q. odor uinu ne odor si uapore opelade idunt
acole ebrietas. Lapis aut odor fupit apertus e & expulsiu
uaporis

RACONIDES aut lapis e a capite draconis extrahitur & fert ab
oculite u st draconis magni. Est aut uis efert ei sic & borac
qn d uiuo dracone adhuc pfpitit extrahit. Infidiat aut draconibz

hermes

Secunda Stella dr eloza: aly dicit
pluadet: aly capellat: et est in 2o gra
du tauri & de na C et coplexione
& quando C erit cum ca m Uno
q. & aspiciat eam q. cum testimonio
q. libera a nulo aspectu et sit i a
uel m e et m oppo sit i uel e de
iq. caligine oculor uel exaurine. Eius
lapis similis cristallus est: aly dicunt
diacodus: q. magis sonat q cristallus.
Virtus eius est curadum demonis et
spis mortuor: et uentos uocare: et fuit
sane secuta et abscondita: color ei sicut
aqua coctata: que nris est clara et
turbida. Quicquid uis cu eo facit:
sic ann C erit in eloza: herba eius
est femiculus: Virtus eius e illuminan
oculos. Qn C erit in eloza pone se
nien femiculi et thus et asperdu uinu
sub cristallo eius aut figura har est

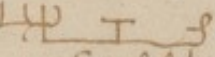

Carcus asculanul

Aliud scire debet q. nre interfectionis ar
uirtus interfectionis diuilez que ocula est sensibz humanor. Diacodus sine tabu corporis mortu magna cu fuit caput
in aqua qda lapis q dr diacodus nalter spiz uenit ad danda responsa. Et ist lapis h mirabile latitua naturale
q. si tangit corpus hois mortu amittit istam ppetate: qua no amittit si tangit corp) aliis aly mortu.
Si huius Sigilli Diacody in Diacodio i. Virum magnu et rectu hntem in una manu Dabolu in alia Spinte et sup
humero Solon et C. et sub pedibz eius leone. hoc in anulo plumbo pone et sub lapide radur asperdu et sem
quen: et nri sup ripam aqua fer: et inuota cu inuocatione uelut tun que uis de malignis spibz et hris respitum

culor milites hnt ppetatis oculis ne: na ut dicit Alaphon. L de mmeralibus gillat ubi ad lram sic dicit: O qm est
uirtus interfectionis diuilez que ocula est sensibz humanor. Diacodus sine tabu corporis mortu magna cu fuit caput
in aqua qda lapis q dr diacodus nalter spiz uenit ad danda responsa. Et ist lapis h mirabile latitua naturale
q. si tangit corpus hois mortu amittit istam ppetate: qua no amittit si tangit corp) aliis aly mortu.
Si huius Sigilli Diacody in Diacodio i. Virum magnu et rectu hntem in una manu Dabolu in alia Spinte et sup
humero Solon et C. et sub pedibz eius leone. hoc in anulo plumbo pone et sub lapide radur asperdu et sem
quen: et nri sup ripam aqua fer: et inuota cu inuocatione uelut tun que uis de malignis spibz et hris respitum

q̄st̄ ministrante ueneri cibis cibis alijs susceptoris su. posuit i
abo phibet ne possit pluri cibis ille & si lapis subtrahat̄ mox
d̄p̄uor̄ quēat̄ aut̄ agle hūc lapide nudo suo iponat̄ uoce s̄it̄
E x p̄ n̄. sumus p̄uor̄ nō obseruare cuius lapide p̄uor̄ it̄ oua sua po
nat̄ & si nō uim ponit & i alio ano aliu. Dicit̄ aut̄ q̄d̄ q̄ fa
ciūt q̄ faciūt ad mitigandū calorem ouor̄ l̄ corporis agle ne oua
nimis calefiat̄ & hoc ē p̄dabile. Quidā t̄m dicit̄ aliqd̄ cōferre
q̄ corp̄ ministrante. Q̄ aut̄ dicit̄ q̄d̄ q̄ lapis ab his auid̄ it̄
ponit̄ ouis ne frangant̄ oīo falsū ē q̄a cū ad lapide q̄ ad se uenit̄
collisa frangunt̄ auiūt̄ & q̄d̄ q̄ si alijs susceptoris h̄et̄ d̄ ministra
nō ueneri q̄ si i abo ouis s̄it̄ q̄ lapis imittit̄ s̄it̄ ad cibū s̄it̄ p̄uor̄
& q̄n s̄it̄ abut̄ pluri cibis s̄it̄ p̄uor̄ & si ē in oīes pluri cibis i quo
Lapis q̄ s̄it̄ miss̄.

LITROPIA ē lapis uiridis s̄it̄ Smaragdus s̄it̄ reppus sanguinis
p̄uor̄. Hūc litrophia dicit̄ ē uocatur ingromatica & Germa.
babilonēsis q̄a si ingrat̄ succo herbe cuius nōis & i uasq̄ pleni
imissus facit̄ sanguinem s̄it̄ uideri s̄it̄ si p̄uor̄ reppus cuius
cā ē q̄a tota aqua bullit̄ facit̄ i nebula q̄ i spissando aere i p̄uor̄
s̄it̄ uideri. Nisi q̄ i rubore & spissa mibe. Post̄ mox aut̄ descendit̄
illa nebula uor̄ado s̄it̄ q̄ gustas pluuie. Oportet̄ aut̄ q̄ q̄d̄
carmie faciat̄ s̄it̄ & q̄d̄a characterib̄ miris & si i uasq̄ pleni
p̄uor̄ s̄it̄ diuino quēdā p̄dicit̄ p̄p̄at̄ reppus p̄uor̄ s̄it̄ la
pide uerban̄ max̄ i fessis idolor̄. D̄r̄ aut̄ reddat̄ h̄or̄e bonē fa
me & icolumē & longe uim & q̄ fluxū sanguis & uenena
uat̄. D̄r̄ & q̄ uictus herba sui nōis ut̄ p̄uor̄ fallit̄ uisū i
m̄ ut̄ h̄or̄e phibet̄ uideri i uenit̄ aut̄ pluri i ethyopia & cyre
& india.

MATHIGES lapis ē i uenit̄ i Africa ethyopia & Arabia frangit̄

coloris hinc uenit sanguineus immixtus uicinis autem eius est ualde fletus propter quod
in eo quod ualeat non ualeat fluxum. & fluxum uentris & fluxum menses propter
corruptionem in aqua menses bibere sanantur & fluxum salinis sanguinibus uino & p
mirus pulvis eius sanat & uulnere curat & suffusa in uulnere
nata corrumpit & uisus habet ex humida ea confortat & sanat & re
perat sanantem asperitatem palpebrarum.

TINDROS Lapis est cristallo in colore sitis quod propter quod guttis distillat quod fletu
curantibus ualeat tunc & in lapis non minorat neque corrumpit. Ea autem huius
propter quod quod lapis guttis ille namque distillat si propter nimiam fri
giditatem aeris se tangente gremio mutatur itaque sic faciunt lapides
Quod & Tolui post resolutionem frigoris.

PISTRICES lapis est natus in mari rutilans & rubicundus. Incuratioribus
autem & phisicis legaturis de quod an cor cessat totum tunc sanantur & co
pescit seditiones & copesto & de locustis & uolucres & sterciles nebu
las & grandine & tepiditate & fructibus deest. Copesto facit. Ex propter autem
est quod oppit octo solis igne & radios igneos mittit. De & quod si hinc lapis in
aqua feruente picit cessat ebullitio ei & postmodum frigescit
ea autem huiusmodi alia ea non potest nisi quod propter quod frigidissimus est & mor
d colore bullentis aquae frigiditatis propter copestionis.

XACOLITVS non lapis de eo rari dissolutius ut dicitur propter medicos
uino promittit & potat quod colica hyliaca de ualde passionis.

XACONTALITVS autem lapis est sexaginta coloribus distinctus parue
gritatis ualde quod frequenter in Libya inuenitur & apud Teopodum & nocet ui
ui ualde propter quod octo huius de effectu crumulos.

f.
ALCONOS quod alio nomine Arsenicum & a uulgo auripigmentum uocat
ide significat. Est autem de quo lapidei cernitur & rubet quod lapide
in de spiritibus uocat albaunet. Huius autem natus sulfuris in calefaciendo

Et deinde dicitur cu calina p igne nigru efficitur & statim flumare efficitur
albissimu nisi sit & uel calina uel nigru efficitur & immutatio
hatione efficitur albissimu & cu 3 ter uel quater iterantur i po im offi-
cit adustum q. qui oppositu statim facit frumina p ipum & xui ne-
bonent oia metalla pret autu solu. Appositu aut exi ipum salu
colore transmutat pp qd falsarij uenit ipo qn es uoluit facit site
argento qd magnu i hoc ter effectum. Fecit & gemarum q. gema
que uenit pnatu cad sit cu chrysolite & eius uenit.

nota y de albedo

De lapidibus incantationibus ab q. Capitulo Septimum
AGATES est karabre que qd lapide d. pro gema ego reputo.
Inuenit aut i libya & brucia iuxta maris litus & abundantior
inuenit i maria qd attingit ad lothare pte tectorie. & langha fe-
quent inuenit & e duplicis coloris nigrum silice & croceum. s. cro-
ceum e plucidu fric sic topazion. Inuenit & plaucu & decimas
ad pallida couerdu cu circino colore. Confectu aut trahit
paleas & iconsu adest sic rhus. De aut q. colat hydropticis.
& fluidos firmat. firmat dentes ut alunt. De xps aut e q.
locu aq. & p sbsumptione mulieribz iforis supposita prouocat
mensura. fecit & q. fugat serpentes. & ualeat contra uentris & so-
ma & uentris. & contra fantasmatu melancolica. que qd demoni
uocat. Aunt aut t. xps te q. colat uia & loma eius cu ra-
fua det uirgini bibita q. retinebit ea & no minget. Si aut
ne t. uirgo statim minget. & sic dicit phari an alig. si uirgo

Dicitur & ualeat contra laborem parturientis
AGATROMON lapis est diuisi coloris sic pelis capreolle cuius un-
te aut te q. uictores reddat se possantes. Exptu aut dicitur ea
malebachide principe quoda q. quereis iuxta lapide pccu hnt
sep uicit i tra & mari. q. res aut caruit fecit hostibz succubuisse.

ELOBIA est lapis de figura huius grandinis & colore duricie adamantis sitis
& tunc foris hinc est frigiditas ut ab igne nunquam calidior pos-
sit cum tunc est nimia porositate reserata non omnes quoniam ingredi Aures
& hinc ita & luxuria & gressus humani calidas passiones & desideria
mitigante.

ALABITIDES que gaudet galactide vocantur lapis a sitis cinerei & foridus
plurimum inuenitur Plinius inuenit in eulo & acolia fumus. Et sic rei-
tus dat sapore lactis & succu & ore clausus turbat mentem.
De autem & illo dicitur huiusmodi physicis quod alligat collo replet ubera
lacte & alligat femori facit facilem partum. Ait & pastores arripit
quod si uisum corruat cum sale mixta aqua autem circa segetes ubera cum
replet lacte & fugat ab eis scabiem. Quare & de quod scabiem ualeat.
ERATHIDEM lapide foris est nigri coloris. Probatur autem ueritas hu-
iusmodi lapidis sic quod postquam lapide totum corpus fuit undum melle
muscis & uespis exponitur & si intus manet ab eis lapis est uerus
& si deperit lapide statim musce & uespe super melle cadunt & fugiunt.
Ait autem quod si ore totum facit bene indicare opiones & copulationes
Foris & quod postquam sit amabile & gratiosum reddit herbis.

ECOLITVS Lapis est ut foris ducuntur ossi alius sitis cum uisum est di-
cutit quod ruit & cum aqua haurit lapide frangit & educit de uiscera &
rerum.

RANATVS sic continetur Aristotele. Refert dicitur quod sitis est car-
bunculi. Est autem lapis rubrus & pluvius in colore sitis Balaustris
quod sit flores malorum granatorum. Est autem rubrus aliquid de scurior
quod carbunculus & cum sitis in eis in sigillis niger color tunc magis
uisceratur & inuenitur in hoc quod gaudet medius quod ruber est apertus in uisceribus
colore propter hoc quod in uisceribus deest & pretiosior omnibus aliis granatis. De
autem significare eorum & polle reserata & pro Aristotele est calidus & siccus.

Et qd dicitur qda huc et tunc facinti e falsu. Inuenit aut hic la-
pis fm plurimu oius i acchyopia & aliqros iuxta riuu it dionysiais: ~

De lapidibz incipientibus ab I Caputula octauum

ASPIS e lapis mltos color & h' species. x. Melior m e uiridis
translucet rubet hns uenas & i argente ppter locum hnt & i p'ibz
mtis i uenit: Exptu aut e q costringit fluxu sanguinis & mstruas

Aunt & q negat conceptu & iunat p'atu & q postante se alexa-
ria phibet. In magicis & legit q si icantatus est reddit p'atus
& potente & tunc & fugat febres & hydropesum:

ACINTORVM duo st gna agne & saphirina. Agne aut e fla-
uus albescentis acsi p'ius ag d' s' flauo p'p'uo exumpat & super
candat & hic e uilior & iuenit i isto p'ie rubens acquiesces
iq & super p'uitas ag. Saphirinus & e flauus ualde glucidus q
nihil hns aqueitatis & hic e melior & io r'ia nota hnt. De
n alijs facintus saphirinus. In acchyopia aut fm plurimu sui
iuenit & dicitur qda quaru et q e agne coeruleu sic Topazion
& hoc coeruleum est aut p'ialit durissimu q n' se sculpi p'uit-
it. De exptis aut e q e frigidus & coferunt corpora sic co fri-
gidu qd stringit uentres corpora uia in h'antur aut phisicis
est usus eius q collo suspensus ut d'igno gestans n'ru reddit p'p-
nu & p'atu h'ospitibz & e o'it p'fiterat regiones. & xptu e q som-
nu p'ueat p' sua frigida q'p'ione Saphirinus in h'ocathoe
hoc loco d'it q e uicinu eius q' topicu. Aunt q coferat diuicias
& n'ale ingeniu bonu & letitia. Iste lapis mirabilis e q acui
se coformat vn in n'ubilio p'it n'ubilosus & i p'ie feru co'ma-
riat melancolica q'itati rustina. fugat & uanas suspiciones:

h' yacintus

ENVA lapis e abesia que uocat hyena sic d'ctus eo q ab o'is
eius cu lapide ueniat tollit. Aunt in antiq e'iaz & Aaron

q. posuit si lingua. Cetero diuinando predicto futura:

215 lapis e crystallo sitis & e ur frequens xagonus. Dicit aut
euag ab Arabia uenit & i mari rubro nascit. Nascit i ueni
mus maxima copia borei lapidi i moribz germanie qst i mo
tes rhenu flumin & reuerentia ciuitate & dicit qritat omis
st xagoni in alijs aut lapidibz nati circa positione lapidi cu in
lit sint rotundi xagoni efficiunt sic foramina qm i medio posi
ta xagona efficiunt cu illa qst i xagonis st rotunda est aut
lapis sicissimus q sua indicat scissibiles maris. Fit aut ex
aqueo sicco qd euadit d in lapidibz q pnt ex sicco rubro & alio
ignem e uelent sicco apphenfu sitis & dicit e lapis nati. Cu aut
st recte soli pars eius imittit & pars pars eius i uentis tenet propter
reflectendo pulcherrimos colores uide sup apphen sup pariter ut sup
aliquo corpus pp qd pnt uenit cu ea sup e assignata. Aliud aut
fit hinc nascit i gisso qd & perspicua e i xagonis & scissibile
nata & uenit eo qd q uenit i uentis:

SCYSTOS ut fecit hyfidorus exco sitis e lapis i utris hispanice
pnt fecit inuenit in q rades breuiss i rectio & secundo cimen
tibz in hispania illa qua in hispania uenit. Est aut lapidif
labilis eo uictu inuictu sitis i eo arefacta & si d ipo uenit sit
ne robur sit qd qd purgat & uenit & forte idna e qd pena
uocat salmadre qd hinc lanugo qd e sic lanugo lapidis hinc
moi. Quare aut ne cremet i metopis ex pedum e. hinc moi
spem quada dicit eo quada lapide igne qd uocat carbunculu
albu. Imitat aut n carbunculu i hoc qd fons mado: & pntiss
edistit ualor & qd colore coctus & mada ea & redactus i pume
sanat febri:

IDEA refert hyfidorus dicit d lapide iudico qd e albus ad modu

glorificatio scriptis ab ea mixta q^{ue} vix quas gratia p^{er}mittit
petat saluare aut de q^{ue} aut q^{ue} ut scriptis inuenit inuenit:

Delphinium incanum 10 K. Caputulum Novum: null.

AKABEAE ē idē ut diximus q. caputū sed in gāa dicit Ka-
Ka Kabee mollior ē cū in neq. colore neq. iustitū, dist^o p^o ab ipso. ~

AKABRETES aut lapis a felis chrysallo d q featur q elegria
dar el honore el pias el q uider q hydropesim:

ANAVM ut Rami aut lapis e frequent' albus alqñ s' niger &
s' rufus no varijs colorib; distinctus e aut dictus a Cauma con-
mat' q; e r' q; incendit Na i locis s' h'is & calid' inveniuntur
i toto ut sparte varijs n. e i colore & frequentissimo inveniunt imago-
nes sup' gine inveniunt aut e' s' e' f' e' q' imaginib; & sculpturis q'
inveniunt i ipso d. q' impu' d. q' i signatib; habet exarche

De Lapidib, inscriptis, ab L. Capitulū Decimū

INCUBIVS lapis ē q̄ fit ex uino lincis & hoc autem dicit Plinius
et orientis q̄ in frigore ita coarctat & schuam inuenit abundante
silicis dicit & Plinius q̄ & hoc gūstus autem uinum fuit tē uinis abso-
dit q̄ inuidet inuicem ut ait & lincis Bode dicit q̄ hoc lapis
nascit̄ i rem. raris. Dicit autem Plinius q̄ e melleis fontibus et
carbunculis p̄p̄ hoc q̄ nascitur i fonte iuuenit autem frigore ex-
cus p̄p̄ raris. id ē p̄p̄a & ē xpi d̄ ip̄ q̄ reficit ualut
p̄p̄a q̄ f̄p̄a conuoluit cum lapide p̄p̄a. Dicit & in lincis ē dolere
formici & iusticiam & fluxu inuenit.

ITAREA. Iapoi ca te gresesti si lina moare fara cur lapidului
este unu mirabil. Omul n-are la dispozitie si unu cioro ad
eu si eu m-are pe parerea si pe alia cioro si m-are pe parerea
no pot fi pe parerea si pe alia cioro si m-are pe parerea
si pe alia cioro si m-are pe parerea si pe alia cioro si m-are pe parerea

et planis p qd & nate fieri possit qd sit scientis magis si videret
ille bono consilio forent

De lapidibus magnetis ab M. Capitulo Vnde cum

AGNES sunt Magneti & ferugines coloris qd sunt Plurimi fuerunt
in mari indico i qm abundare dr q. p. calos & eo in navibus qd ferunt
clausos sunt nauigeri. Inueniunt & in raconitidis regionibus & quidam
& inueniunt in ipsis scotonijs in ea provincia qd Francia vocatur vocatur
vna magis qd itatis & max. efficacie & fuit ualde nigra ac ferit
feru cubiginosa & robusta cu pice. Vnde vult aut ei & mirabilis
attractione ferri magis curritur eius transmittit ipse ut illud & fa-
m aliud adueniat & inter alia hoc in suspensio ad se trahit
trahit. Vnde aut alio no trahit. Disposita cu pice & sanguine
auris occupat virtute & si suspensum ei adueniat ita no trahit itaq. par-
uus adamas hanc magnam hanc magnam inuenit & vna epica ma-
gnis qd ab uno angulo tra. ut feru & ad alio ferant & tunc Aristo-
telis aliud potest ee qd magnetis. Narratur in vna de vna scy. ca-
susus & experimentis q. vnde Federica ipse. Tunc magnetis qd no
trahit feru si feru delecta ita trahit lapide. Aristoteles aut qd qd
da pms aliud magnetis qd trahit. vnde hoc. In magnetis nunc trahit
q. fantasmas mirabilis conuenit utque de se ipse. Defecit & a-
tractore sit q. nunc sunt accit. Ferit & tunc quillo accit. curare hy-
dropisum. Aut & tunc. Tunc caput mulieris dormientis suppositum statim ea
mouere ad amplexus mariti si casta e & dormiente. Si aut e adultera
primis timore fantasmatu de cadere de lecto. Dicit & q. fures i
domis meritis possunt carbonis i quatuor angulis domus lapide tunc
coram iapas pout & tunc dormientes i domo ita fantasmatib. ferunt
q. fugientes edes relinquit & tunc ferat qd uoluit. Vn pape ualer uul-
neratis puluis ei collecta in apica & apponit uulnibus feru. x. trahit.

ARGARITA lapis e obscurus conciliabilis iunioris melioris aut ex in-
dia uenit. Multa aut de britannico mari quae nunc amplius de huius
flandria & totius circumstantiis, ego eorum meo & i una mensura.
Hanc aut ueneris conuenit melioris. Quarta aut eus pfecta & quae
improba colorat & ac si prae lux penetraret i inter alba & sic membra
eum in sua alba. Fera aut e. promittit si abhorrendo ead hostia euomit
isunt illuminibus iuenit i mofella & i gorda galie flumini in aernis
e. si aut uerus ead apta ad coformatione spirituum & i. medietate & incogni-
tulis & i fluxu sanguinis & i fluxu Hyetronic: & i diuina:
EDO lapis e. de q regione nescitur i plures iuenit sic vocat. Sunt
aut duo sps huius unius niger & alii nudi uirtute eius effe-
dit i uerere pedagra & ceteris cecitate & nescitiae refertur & de tes-
fos & lasos & debiles. Fera aut e. eius q niger e fragmenta si in aq
calida fuerit & si alijs i aq illa lauerit inuenit membra q exoria-
tione & si bibere & ea uerbit uocando:
ELOCHITES quae quae Melonite uocat lapis e arabicus crassa
uirtute si non resuscitatur sic Smaragdus & e mollis. Fera aut e.
uirtute hanc custodiendi est hanc se a nocuis calidior & similior
cunabula infantrum:
EMPHITES lapis e a uirtute egypti q membris uocat sic dicitur q
de ut ignis calere uirtute qd non tota hic natus & aq uirtute i potu-
dat uirtute & fofandis qd i uirtute i uirtute no sentiat uirtute:
AGOSIA quae quae Magnesia dicitur lapis e niger q frequenter uirtute
uirtute. hic lapis uirtute & fluit i magis qd & fere & no ate & hanc
uirtute uirtute ad puritate deducit uirtute. hanc:
ARCASITA sunt Marcassita ut quae dicitur e. hanc i hanc & hanc
uirtute sps quae colore uirtute uirtute metalli & sic de Marcassita
argentea & aurea & sic e alijs & metallis in quae colorat eum no

destillat ab ipso si evaporat in igne & retingit ignis consimilis & hic
lapis non est apud alexandros & in multis locis invenitur.

ELONTES est lapis ductus coque dulcis & mollior emittit succum
ut dicit hyfidorus & est bicolor sicut viridis in una parte & molli
fatis in alia.

De Lapidibus incipientibus ab N. Capitulū Duodecimum.

ITRUM & accedit ad lapidis conglutinationem. Est autem sibi pellidus
& perspicuus huius vitrius generis est qui dissolvitur & coarctatur & ualerit
infortuna & uidetur esse quod per se falsus.

ICOMAR est ut alabastrum quod quod est quod per se maiorem in gaude
huius est mirabilis hic est lapides preciosos prout & gaude per se & hoc
quod frigiditate sua coarctatur aromata & iniqua & sic per se & hoc
lapides antiqui fecerunt coarctare & frigiditate sua corpora non inuenerunt
a fetore excolli & sic monumta & multis ex antiquis & hoc lapides
fata inueniunt. Est autem alabastrum autem & quod eudoria dat & ami-
citiā coarctat. Sunt & quod dicitur lapides quod missi eo uocantur & per se
lapidis busoniis si in multis inueniunt busoniis & si duo per se unum
si albidus sic si hic inueniunt & inueniunt in eo inueniunt
nisi obscuras inas in eo dicitur apparere & hoc est nigrum & aliunde per
git in eo buso sparsus pedibus in & post. Dicitur & quod si ambo sit solu-
dantur prout ueneno eos reducere inueniunt tangit. Probatione autem
huius lapidis eo dicitur quod exhibetur busoni uno buso dicitur & cum dicitur
git cum ore si per de autem & quod prout ueneno uariis efficit quod
albidus est.

De lapidibus incipientibus Ab O. Capitulū XIII.

NIX perma eo plures nigris coloris & inueniunt molli eo per se in-
gen albis uenit uariis. Venit autem & India & Arabia. Inue-
niunt autem quod quod dispersum per uarietate uenit & coloris. Autem

aut q. collo l. digito suspensiss q. citat raphia & rmore & i. fono
 fantasias dubiles & multiplicare fecit hof & raphia. Dicit aut q.
 aut angot salina pueri. Si aut Sandis fco pnt ligat om p & suspadu
 a nocumeto. Hec aut omia libet p fono idet h. q. h. ueritudo mo-
 uendi metacolia pcepit i. capite & mero. n. illius & uapote oia ista
 procedit. Dicit aut qda onica sunt onichia te idt q. uoci fite & l.
 qd fir alia sps eius s. colore no e niger n. aliqn s. colore h. n. uigil
 humanus sic suspensiss. Sed i. onichis nris inuenit mter colozs albi
 & niger & rubicundi q. in omes i. s. b. qda fabricant q. filitudino xpi
 mit impus hominis. Aut & q. & lacrima arboris que Onica de i.
 durata i. lapide pnt & hac te cur q. odoriferus e i. q. Hec & cur
 te inquit q. frequet alij fctus imaginibz mirabilibz inuenit q. la-
 rima apnatio mollis facile formabilis pingit & pictura retinet
 qn i. lapide i. duntaxat coagulat. Huc lapide dicit i. sensibile irare
 i. octum & hoc te mirabile s. ego uidi Saphiru irare i. octu & la-
 pide galli & queta aliu cuius nomen ignorauit sine octi lesione.
 P. olutu. n. tenuit no ledit octoz nisi tangat aciem sine pupillam octi
 sensibile contra foramen uice.
 BTALIMIVS e lapis ab obthalmia detus cui color no mutat forte
 te q. mitor e color. Valere aut de gestari q. omes malos morbos octoz
 misus aut circumsanti de occidat & te & paronius furi uocat.
 Gestant n. cu q. i. uisibile reddunt.
 BITES h. res sps q. una nigra & rotunda alia uixida macu-
 las albas hinc tota cuius alia pars e alba Alia plane & color eius e q.
 fori lamina & ralis & e dispositio corporis eius d. q. fecit q. unchis deo ro-
 facto & gestat pofur a diuisis casibz & pofitibus moribz repertu
 de & i. pofitibus legimus q. appofus mulieri pnt ipaz i. pognari & si
 pognat e abortu facit.

APHANVS lapis q̄ ē i corona romani imperatoris neq. unq. alibi ui-
sus ē pp̄ qd̄ & cōfatus vocat̄. Est aut̄ i colore q̄ unofus s̄bile h̄ns
unofit̄ & hoc ē s̄d si candidū nūq. rubeat penetrare i rubens
clarū unofū & sup̄atū aliq̄o est aut̄ lapis plucius & rubeat q̄ alq̄n
i nocte fulsit si nūc ip̄e nūc nō micat iteneris. Fecit aut̄ q̄ hono-
rem conferunt regalem.

ANTERYS lapis ē m̄tos h̄ns colores i uno cor. lapidis nigri v̄z
& virido & ruben & alios m̄tos. Inuenit̄ aut̄ pallidus & purpureus
& rosus. Fecit aut̄ luteos efficit̄ ius. Inuenit̄ aut̄ t̄m Phini i In-
dia. Debet aut̄ p̄stus cū aspice ad ip̄e i mano p̄cto s̄le n̄ sit ofi-
cax & iudicatus. Tor aut̄ ius de h̄re q̄ colores h̄r.

EANITES lapis ē p̄nat̄ d̄ Medodon & ē feminini sexus. Na cetero
ip̄e t̄r coepte & p̄uere cōfitez lapid̄ vale aut̄ t̄r p̄nat̄.

ERITE sine Poudon lapis ē fului coloris. D̄ aut̄ ualeat q̄ archer-
cū mirabile ē referat̄ d̄ ip̄o lapide q̄ si fortis stringat̄ manu adu-
rit manu uult̄ ego lenit̄ & ualde rari. D̄ aut̄ d̄ hoc p̄t̄ cō
alia sp̄s q̄ cōsoluto sitis n̄ q̄ m̄uere ē uiriditate.

RASSIVS lapis ē m̄at̄ & palatū smaragdū. Frangit̄ ē aut̄ ui-
cū coloris h̄ns uiriditate sp̄sa s̄t prassus q̄ m̄uere Inuenit̄
aut̄ alq̄n cū rubeis p̄nat̄ & alq̄n cū albis. Engit̄ aut̄ ē q̄ r̄f̄or-
uist̄ & q̄da s̄p̄at̄ & q̄da smaragdū h̄r op̄at̄. In ep̄a d̄ q̄da
lapis cuiusda p̄t̄ ad Cironiam angustū fecit̄ q̄ alq̄n uenerū ē
t̄m r̄f̄idit̄. cor h̄ns illo uenerū it̄compi cōfuit ab igne
& si cor illud i igne ponat̄ t̄a d̄u q̄ i lapide cordi cōuist̄ lapis ille
uocat̄ p̄ofilis ab igne uocat̄ & humanus a m̄. Protopus aut̄ cō
t̄r cōq. uictores facit̄ rop̄s & uenerū p̄nat̄. Naxat̄ aut̄ h̄c
fabul̄ s̄t s̄t q̄ Alexander mactat̄ hoc lapid̄ i fuct̄ ip̄o suo i p̄et̄
urebat̄ cūq. reuener̄ ab India & uellet lauari i cūfate de p̄ro

de lingue vidi ego unum i octus irare & sordes ex octis purgare
si un uultu ponit i ad frigida & post sicut & aut dicitur qd amittit
uirtute & colore post qm semel atraco fugauit & falsu ga uidi
unum q successit iterato spatio fore quatuor annos fugauit an-
traco duos Dicitur et q corpus uigoret & pacis coactat pui &
dauotu ad dm efficit & nam firmat i bonis hic lapis alie noie
Siceros uelut alijs placuit Sicut eo q i sionibz inuenit:

ARDONIX que qd Sardonicu uocat & coposit ex duobus
lapidibz Sardio us & onice est ergo rubens & hic color supomi-
net ex sardio & albus & niger & colore unguis pferet ex on-
ice Laudabilior aut e q hos colores sit magis distinctos & q ac-
soreis & s. Inuenit aut qm: moie & fore pluribz op diuersam
colore mitione & s. diuisa diuisate diuisa densitate & ferri-
tius inuenit i India & Arabia ferit aut luxuria depalto si horez
castu & pudicu redat. est en magna huius diuisi hoc q cu on-
icinus necum sit hic noie no pot sardiu i s. hons admirari:

ARDIUS lapis e ab antiquissimo it preciosos lapides commemorat
est aut rubore pssum hns cu s. obscure pma sic si puerasima
gmet i ruben dea & s. hns diuisate Inuenit qm: moie itaq ali-
q nihil her & pueritate & fere illo e maris alioz & domus i q
gnant i n Sardis aut ciuitate pmo co ceptus ar & io sic uo-
cat Aut aut tunc accedore aut ad gaudiu & acore ige-
nia & p uirtutes qeas ligare anouitio onichinu:

ARDA l ut alij dicunt Sardo lapis e q se sit ad tabulas ligni sic
magnet ad feru & io adheret ita ferit tabulis nauiu aliqui ma-
ri ut arabulif anelli no possit n abscondat cu ipo cu pvis tabula
cui ibefecit e aut i colore purissimus hoc uirtes.

ILENITES Lapis e d quo uaria referunt Dicit aut tunc cefce

luna crescente & decrefcente luna decrefcente. Gestari autem videtur confite
p[ro]ficientia q[ua]da[m] fumentis s[ed] lingua potest p[ro]cipue p[ro]ma luna t[er]m[in]e exis-
tente. Dicitur & q[uo]d mane prima luna una t[er]m[in]e hora hac videtur h[ab]ere
i[n] p[ri]ma hora & sexta. Modus autem diminutionis e[st] q[uo]d, cu[m] ponit s[ed] lingua
conferat t[er]m[in]e aliq[ui]d negotio v[er]u[m] fieri debeat t[er]m[in]e n[on] & si fieri debeat cordi
tenacit[er] infigit itaq[ue] anelli n[on] pot[est]. Si aut[em] n[on] debet fieri statim cor
reflitit ad ip[s]o fere & q[uo]d curat languores p[ro]prios & debiles.
MARAGDVS lapis e[st] p[re]ciosior m[ult]is alijs & n[on] rarus & e[st] color
eius viridissim[us] r[ati]o lucet itaq[ue] i[n] micu[m] aere sua videt r[ati]o viridi-
tate figura sua melior e[st] planicie superficie q[uam] t[er]m[in]e una p[er] n[on] dubitat
alia. Melior aut[em] e[st] q[uam] neq[ue] lucet neq[ue] umbra uariat. h[uius] p[ro]p[ri]etate planicie
& coloris uarietate dicitur e[ss]e diuersitatis xii. eo q[uo]d, aliq[ui]d q[ua]da[m] fe-
nigru[m] p[ro] modu[m] irregulari admixtu[m] h[ab]et s[ed] a locis dicti Syrtis b[ea]t[ae]
tanici & n[isi]aci & q[uo]d i[n] uenas eius nascunt[ur] & macule q[ua]da[m] & q[ua]da[m]
calidoni[us] eo q[uo]d, ad m[od]erata h[ab]et cu[m] illo lapide. Melior p[ro]p[ri]etate sunt
Syrtis ferunt aut[em] q[uo]d, illi de nidijs p[ro]fundi auferunt q[uo]d lapide h[uius]
cu[m] crudelitate magna custodiunt. Dicitur n[on] unus e[st] q[ua]nta uenios
uenerabilis & curiosus p[ro]p[ri]etate q[uo]d ip[s]o lapis nascit[ur] i[n] rupib[us] q[uo]d aqua
s[ed] aq[ua] maris & q[uo]d ibi frequen[ter] inuenit. r[ati]o e[st] q[uo]d i[n] uenis eius ip[s]i-
cui q[uo]d ad eius s[ed] n[on] uenit nascit[ur] r[ati]o uiriditatis h[ab]et uiriditatem
& x[risti] aut[em] e[st] ip[s]i[us] h[uius] q[uo]d hic lapis p[ro]p[ri]etate uiridis e[st] & bonus n[on] su-
tinet coitu[m] p[ro]p[ri]etate eo[rum] ungarie m[en]s bella q[uo]d n[on] ip[s]i[us] regnat[ur]
coitu[m] cu[m] uiriditate sua lapide h[uius] i[n] d[omi]no h[ab]et & p[ro]p[ri]etate coitu[m] i[n] d[omi]no
fructus e[st] & n[on] probabile e[st] q[uo]d dicit[ur] q[uo]d hic lapis p[ro]p[ri]etate s[ed] ad casti-
tate inclinat ferunt & q[uo]d auget op[er]e & dat uerba p[ro]p[ri]etate & q[uo]d collo
suspens[us] curat emuracem & caduces morbos & x[risti] aut[em] e[st] q[uo]d uiride-
bile coferat & oculos coferat. Dicitur & q[uo]d bona facit memoria & q[uo]d
p[ro]p[ri]etate alius & ualer diminuat p[ro]p[ri]etate magis p[ro]p[ri]etate.

STRYS aut lapis ē dicitur dicitur ut dicitur hyfiderus q̄ dicitur natus ē comi-
mus fructus p̄fecto huius ē q̄ q̄ ip̄us m̄ḡis aet̄e ḡm̄is q̄ m̄ḡis
c̄r apulvero com̄m̄is lapidis :

SARTOFAGVS lapis ē dicitur dicitur cadaveris mortuus p̄fecto n̄. Sartes Sartes n̄. n̄
sonat aet̄e p̄agos aut comedere. Antiq̄ aut ē hoc lapide p̄nas fecer̄
areis mortuus ē q̄ q̄ ip̄us m̄ḡis aet̄e ḡm̄is q̄ m̄ḡis. Ad hoc aut ē
n̄a monumenta lapidea Sartofagi s̄t vocati :

SAMIVS lapis ē dicitur dicitur q̄ n̄a dicitur dicitur : hoc aut lapide p̄nas
autē. Fec̄ aut q̄ p̄nas uen̄ḡis sedet ē m̄ḡis solidat. Hab̄ aut
hoc m̄ḡis d̄ q̄ alligat̄ manū p̄nas uen̄ḡis ip̄us p̄nas ē com̄m̄is ip̄s
in m̄ḡis :

VENIVS lapis ē dicitur dicitur q̄ n̄a dicitur dicitur : hoc aut lapide p̄nas
aliqui n̄a dicitur dicitur uocabulū aut r̄ab̄ d̄ m̄ q̄ aucto ē p̄nas
auctoris n̄a dicitur q̄ p̄nas uocabulū. Centricatus aut r̄ab̄ folia. p̄nas
fila s̄t magni forū. Dicitur aut q̄ cōfere p̄nas uen̄ḡis castitate do-
ḡm̄is aut ē q̄ fugar̄ p̄nas uen̄ḡis aut n̄a d̄ ad faciem
p̄nas. M̄ḡis aut ē q̄ f̄t d̄ f̄cto q̄ d̄ f̄cto calida p̄nas. Obscu-
rior aut q̄ f̄t d̄ f̄cto alioq̄ corp̄is. Specularis lapis uocabulū
et q̄ ad m̄ḡis n̄a p̄nas f̄t. D̄ aut i hispania n̄a. S̄p̄bia
p̄nas inuen̄t. Ego aut n̄a illū abundat̄ inuen̄t itaq̄, c̄r̄us m̄t
p̄nas i d̄m̄is p̄nas r̄ab̄ vidi ē. Galia inuen̄t c̄r̄us p̄nas q̄
ē p̄nas p̄nas quēdā. Eff̄is aut f̄ndit̄ q̄ p̄nas r̄ab̄ p̄nas ē f̄ndit̄
in̄a f̄ndit̄ s̄t d̄ n̄a n̄ q̄ loco p̄nas op̄er̄ p̄nas h̄m̄ l̄nt abs-
p̄nas. S̄t ut uident̄ r̄ab̄ p̄nas c̄r̄us m̄a p̄nas. Lucida ut m̄ḡis
aia n̄a p̄nas q̄ auctoris n̄a r̄ab̄ c̄r̄us q̄ uocabulū aut p̄nas
P̄nas s̄t sup̄l̄m̄ q̄ c̄r̄us ē d̄ nobilit̄e :

De Lapidibus incognitis ab T. Capitulo XVII.

OPAZIVS P̄ Topazion lapis ē sic uocabulū d̄ loco suo p̄nas inuen̄t

q̄ fertur vocari Dopsis stula & q̄ auri stitundine prendit. Sunt autē duo
sp̄s i hoc ḡne lapidis q̄x̄ uni ē. oīo sit auro & hoc ē p̄cipior. Alia
ē recta maḡ tenuis coloris q̄ auri sit color & hoc ē nīlīor. Ex p̄m
aut ē i nro tpe q̄ aq̄ bulentē si mittat̄ ita defecūe facit q̄ statim
manu imissa creabit̄ & hoc fecit p̄cipius unus d̄ nris foris. Di-
cūt & q̄ ualet q̄ emoraycā & lupaticā passiones. Hoc autē ceterū
ē q̄ speculū ē lapis iste & idolū obiecti corporis sic speculū cōtinuū
mīsum representat cui cū rē nō pōt̄ n̄ q̄ iterū p̄ superficies cōtinuū
creat̄ & cōgularit̄: —

VRQOIS ē lapis flauū coloris & lucidū candentis ac si lac penetra-
uit i flauū colorē & resulat̄ p̄ ipm ad superficiē. Dicit̄ autē q̄ visu
conferat̄ & nocuus casibz potest̄ se defendit̄: —

Et est nec p̄cipius nec
rarius

De Lapidibz incognitis. ab. V. Caput. XVIII.

ARACH q̄ d̄ sanguis draconis s̄m Aristotē lapis ē. Quidā autē
medicorū dicit̄ q̄ ē succus cūctā herbe sed q̄ Aristotē dicit̄ q̄
d̄ i puluere cuius superficies urit̄ & aspa ē sic ḡminut̄ lapis est autē
rubens nātū. Valer̄ autē q̄ quibz fluxū p̄cipue sanguinis & uene-
rū & q̄ tē & argenteo nūc sit Angalia: —

ERIM ē lapis q̄ d̄ comenū ē aut coloris s̄ pallidi ualer̄ cōfistit
q̄ melancolicū & q̄ nīcū sploris & epatis & q̄ cōducat̄ passionē: —

IRITES ē gēma quā sup̄ p̄rit̄ d̄ipimū. Color autē eius ē fulgens
ut & ignis & ut sup̄ d̄ipimū. tēnēt̄ & cōuenit̄ nūc tangi aduēt̄
aut manu tangētis nimis q̄ & noctiluca nātū. Aliq̄ aduēt̄ mi-
nū sic ego ip̄o ex p̄cipis sum sapius: —

ADACHIDES ē lapis p̄cipiosus & ē coloris flauus figura rotundus
int̄ se h̄ms alii lapidē cuius crepit̄ sonorū s̄m q̄m̄ rimen illū nō
m̄uēt̄ lapillū s̄ sp̄us quēdā m̄uēt̄ sapienter dicit̄ ut dicit̄. Dis-
cordes hic lapis exudar̄ aq̄ ita ut uideat̄ int̄ se fontanā fontanā

conne vnt gda dicitur huc ee lapis qd ee emeth:

De Lapidibz Incipientibz ab Z. Caput. XVIII.

EMETH e id lapis q vocat Lazeri hinc ioseph color flamm
cu corpusculis aureis fir aut in agurii carissio aut ualer sup
tus q melancolia & quomina & incipi q uaporibz melancolicis pro
uenientem:

IGURTES lapis e coloris nerei alio noue & Enax vocat & dicit
q postat i collo ualer q noctilepa & q stringit sanguine & depel
lit metis alienatione Hic e lapis i speculi dicitur sufficit qm
fissuralis e urere oculibz lapidis dicit uenimus modu uoluminis ex
deremus Sit n a pncipio diximus si qd ex pntari uoluerim uim lapidis
in p lapide inuenit q no heat aliqua uirtute sed per ea que dicit
sunt indicari e omnibus est planum

E IMAGINIBVS AVTEM LAPIDVM ET
SIGILLIS POST HAEC DICENDVM EST. LICET. N. PARS
ILLA SCIENTIAE. PARS NECROMANTIAE SECVNDV

illa spz necromantie q astronomie statnat q e d imaginibz & si
gillis vocat in op bonitate doctrina & qd illud cupit a nob scire
mes scire aliquid huc hic dicimus oio ipse dicit & falsa reputat qd d
d hys scipit a mris inuenit. & nriq n sapientia scriptura e sigillis
lapidis pnci scit neq scire pot sit & astronomia & magica & necro
mantia scire sciant Incipientes ipe e imaginibz lapidis dicimus nos nos
mos maginu i lapidibz inuenire quod unus e q i lapide inuenit imago
neq ex arata p sup cu eleuata q ipe lapida q coloribz & picturis varia
ra sit Alit e q inuenit eleuata opo ex cluorior sup lapide Terminus
e q figura mationis e ex arata i lapide qd d pnc lapidis ab eis or

quidam emanetibus. Adhuc autem imaginibus quod sit picta aliqui pingit imago
colore iuxta lapidis & tunc non ostendit imaginem nisi modus illuminationis inuen-
it in quibusdam quod sit sufficiens lapidis aliqui imago habet colore non alium a colore
lapidis hi autem duo modi sunt imaginibus quod elevatur sit super lapidem sufficiens vo-
lo autem post narrare quod vidi & experiri sum ego ipse & postea ostendit eam
& meo per quem a non efficitur imago & breviter loquor de imaginibus foris per aurem
& ostendit utrum sit simplex. Dico igitur quod me existente veneris cum eorum
iunioris incidit marmora per foras ad parietes templi ornatos. Con-
git autem in uno marmore in mense tabulis incisus sibi applicari ap-
paret pictum caput pulcherrimum regis cum corona & longa barba
neque in alio peccare videbat pictura nisi in hoc solo quod forte videbat
habeat in medio nimis alba & ascendere visus utrumque capitis scini-
mus autem omnes quod aderam hoc a non fuisse pictum in lapide & cum ame-
queretur causa inordinationis foris dicitur lapide illum ex vapore fuisse
coagulatum & in medio per calore fortiori vapore inordinat ascende-
rit meo. Fuit autem pictura iuxta coloris cum lapide. Huius autem sit in im-
bibus igitur omnes apparet figures quod utrumque non agitur & continuo per ca-
lulum elevat eas & dissipant quod si apprehenderes loci & invenit lapidem
interius effigietur figura per hoc ego figura pictura simpliciter aliqui esse
a non. Post autem longo tempore cum eorum pariter & nunc doctores & ex parte conspici
advenire ad studium filii regis castelle annis eorum cum piscis emerit pro-
minati nobilibus famuli piscis emerit quod latine pectet vulgariter ple-
bis dicebat & erat magis quod invenit in illo genere piscis. Cum autem iteraret
piscis invenire eius apparuit concha ostia maris quam ad me me-
morat non fecit causa dilectionis asperit concha ergo illa in coccy-
sui quod est planum & pollinum habet figura regis per ore levato ostia fac-
toris itaque nec figura defuit oculus cum in eorum vultu parvi & xiv aut
in convexo quod erat asperum habet figura interius deinde vox & amplius

serpentis sit p oia qd fertur in q, omes exores in qda i celo uidebantur
colligati capiteb in & corporeb separis neq fuit aliq istarū imaginū
q ne det pforata foramine ab ore serpentis incipere & iterū ad cau-
da serpentis exire & erat foramen ita paruu q uidebat filo firm fuisse
hac aut ea mte ego mte tpe hui & mte ostendi & postea cu mi-
si p minore i rectoria auda constat qd illud qd mte & figurat
eleuatis sup lapides aliq fieri a n. Nacatur aut in qda nobilis & paruis
q quoda tpe ab uno rusticorū suorū profertur fuit sibi cum minoris
gratis q pallus qd ex clusore sit ita opre figurat fuit serpent
tristat & alar & hui figura pedis sic positi omia aut hoc uideant
tales formas aliq a n formari & hoc puto ego & scio uerū esse.

VERAMVS qd qd hec a n formari. Reuerent qd ad memoria
eaque i fo nrorū physicorū d monstros loquor determinamus.
No n ignoramus q, st qda loca i celo i qd cu luminaria continentur ipe-
diunt & i ppa & efficaci matia figura humana pñari & in tū co-
crescit i horribile monstū aliq & ex quo coarctant luminaria &
ceteri planete ad locū i q tanta uis e pñoris humane q i seme-
nato diffundit q uim formariū illi semini infusa impmit formam
humana pp hec gignit aliq pcelles i capite pferre figura hōis &
fetus uocat fuit qd ex pñore seminis hōis cu detorū aliū se-
minibz ea nō pot possit i physicis nris satis e ostensum. Hoc ipse e
cu & nō alia q, & i lapideb uaporabilis i m coagulatis ipmit fi-
gura hōis l alia d figuris specie qd producit n aut pingedo tm aut
& figurado totū eleuando i toto l i pte mōdo tm fit huiusmodi offi-
cief i onichinis pp m mactōe mollice ut diximus sup est n co-
lonū id e capta reū regū magne gūtaris onichinis tm latitudi-
ne manus hōis & apā i q sup m lapides onichini q e sic uis pñore

duo sunt capita inuentu difficilia. unum est alio se elucet prepositio nasi
 et os et ista sunt capita et figurat nigerrimam partem q colligitur capita illa
 in mandibula aut unum in ea per u et amulus euentat in mandibula et per
 q descendit a capite et ea q ad os inflectit est caput aethiops cu te-
 ga barba nigerrima et sumpt i collo uere et lapis huius colore unguis
 et uidet et uisum decorati floribus q capita Probat aut q no
 e uerum si lapis pp qd psumpsi figura illa pictura et a n no ab arte.
 Similes aut mlti inueniunt. No latet in aliquo p arte fieri talis imagi-
 nes quibz mox unius quous e iq opat ars et n illa quid ars efficit
 figura et in colore et postea totu ponit i ad fortis et uis mineralis lapi-
 deificata et ex illa coagulat i lapide ueru sic dixim sup Secundu aut
 mox e deceptio q effingunt imaginis i m et dissimulat colore et figure
 p similia postea opo aluminis p aqs uel p aliu liquo coagulata uideantur
 isturudine lapida et hoc magis fit pillus qd aluminis uocat lac uirgi-
 nis. fit aut hoc qd liturgi pua fortissime lauat i aq et sepius colat
 p spaz quousq fit sic lacrima et isto dno lacrima aq p miscant et fin-
 it ad certum coagulat et uidetur lapis q p ea coagulata e Multis aut
 alijs materijs si coagulationis materies inq uidebunt lapides cu m no sit
 figs spiritus et plenea fortitudo. Alijs aut sunt huiusmodi colores i uero sim-
 plici et sine imaginis et hoc uulgus impetu putat et lapides. Hic ergo
 e casus sine imaginis pueri et exclusa sine donato. Ille aut exera-
 te resura uideri no itelligit fit fiant i ab arte et ne a n p aliquo mo-
 du se i gemis durissimis aut fieri q pof adamantina acuta et durissimas
 ab his q scilicet i gemis q ego nong exodo uerq et Ad tales exarati-
 ones oportet hinc instrumenta decet aptata q no pot ee ipsis adama-
 nis n mollioribus sanguine hinc et hinc et descendit et nimis sup-
 ructu eo q aliqui parui ualentes poma exarata ee uideri. Quis ergo
 xpi sumus et hic dicimus. Distillar. n. et depuratur calybs sps donec

fecit tunc albedine argenti & tunc ex coformat instrumenta sculptoris angulis
conuenientibus & subtilibus & tunc exprimit succus rufus & pinguet cu succo
rufus ad q exoritur & lumbus tunc rufus & ex pinguet & pinguet itaq tunc
fit und qm alius & postea carides instrumentu exprimit & ad illa hif
ter l plures dies oportet & efficit ita dicit q rader poma & incidit
aliud feru sic phimbū. Hec ipse dicit q ea imaginu f apparet i
pomis Si aut qd pcat pte imaginu i alijs lapidibz ne inueniunt n ipse
mis dicitur q pnt nos optu idcirco q aliqn apparet i marmore sed
i alijs generibz lapidū ita ne apparet qd in corp e pntu & ex fardus
& uiribz mouetibz icidit & tunc celi ea moue & ipmoe no pot
Lapides aut p cisi & qda marmora ut fupd pnt uapores hnt m
facile mouetibz obediens & tunc i eis tales pntu imaginu & m
e uapores fimalibz i qd d facili apparet q imaginu q n i f b. ce
rebra l rariu l offis no ipmet Omnes n mot celestes pot impedire ofu
fio & imbeluas m fce dicitur pntu i pceditibz & tunc hie fce fipillu lapide
tagat l dura ita tunc neq i pntu Si aut raper ad ipm & fce ad
copelat tunc figura pntu i placio. Hec aut ne oie physica ft
in pp dicitur bonitate hie ita fce.

VNC aut d dmonemus qaz qer pmo pntu a fapientibz sculpti
pntu ft & qd fit inuenerunt i ipis fipillu cap Hui aut qaz co
pntu q ppa fctia oportet magis qua coplentur cor pntu & pma
babylonius & Hermetus aegyptius i pntu & tunc aut mndu offu fce
ea pntu fapient & pntu hifpalensis Cebit aut pntu rariu artem
Est aut pntu i ppa fctia oia qcuq fuit a n l aut mouet a uiribz
celestibz pntu hie d n no e dubiu i arte & tunc cog ad m & tunc ante
inert cor hie ad faciendu & hoc ee ne pot n uir celestes ut dicunt
fapientes pntu Est n i hie dnt pntu q n f & uolunt & na qd

copio fideribus uoluntas qd libera e si n remittit redit a n dclinat & n
 n moueat motib fideru incipit uoluntate ad mot fideru & figuraf icli-
 nari probat hoc Plato & opibz pueror q libere uoluntate no ad huc re-
 mittit n dclinet dclinat illi n & fideru urget pofitudo ifo doctores
 ad una aere l alia i q fideru aere pfecti funt efficiunt & fi reuocet d alia
 dceat rurs pp n ierit illa aere cu pfectior qfouit. No aut dubi-
 tam qd qd e ca aliq n eut fir i aliq m ca caufari. Si qe uis d af-
 flat fideru ifluit quada calitate aeris i aeris pccro n ifpauit i
 fluet oibz opibz aeris aliq fuit urget. His tunc p principio fumimus
 a dno pti q & alioi pbatu e figuraf celest pma e figuraf d m tunc
 gnaror n aere figuraf. Et aut pma e i gno d ordie gnaroru abfe
 dubio calitate fua p mox cuq. Cogunt oibz ifluit fignibz. No n
 no itendunt huc d figuraf mathematicz fumit p d figuraf quo rdi-
 cat dnficant gnaroru d gnaror i ordie d pti d n fci. & m
 fue t labebit qe figura celest calitate i oi figura gnaror n
 & an cog. aere refoluit i principiu n ga principiu aeris put dixim
 n e fm q. qumt a fco celest principiu cui principiu e itollicus pla-
 tie fci ead intellect e principiu aeris fci d dixim fci i celo & mudo
 & phifical. Ex his aut d neceffitate gcluat q. fi obfuate ad ce-
 lefte figura ipmat figura i m p n z l aere q. celest fci aliq
 uis ifluit opi n & aeris & m e q. obfuate ad imaginat celi pci-
 piunt fieri opa d xit d introit d incifio uftiu d uftionia i
 proleto fapere huc e q. fctia geomatica figura punder ad
 imaginat tales reduci pcpuit q a aut no p uiles. Hac e industria
 adftrata pmi pceprore d poffore phifical pomas & imaginat mathe-
 licaf ad imaginat aftror obfuaris opibz qn uis celest fortiffia ad ima-
 gine eande ee pbat ut puta celest mtr mtruribz adiuta fculpi
 pcpit d mtra p tales imaginat opat. Imagines aut celi ex mtr

signor

B

qđ aduuant sūe tñ pēque qđq, obfūda sū. f. imago circuli nō pōl-
ari qđ circuli cōfēd nō pōlari pñū ē hñs mōri fignō & uino
Secūdo aut uinat ex imaginibz stellaz qđ obfūre qōrret debere.
Tercio aut exim planetaz i signis cōfēdātibz fignā Quarto aut ex q-
tate eleuacionis & eleuacionis fñ longitudinē & latitudinē ali-
nea equodū hñ & afeccāto & qđo ex refpēu cū hōz oīz ad lat-
itudinē climaz. Hoc nō mōtū ē obfūdā qđ ex hoc & qđo uariat to-
ta glōia angulorū qđ obfūre radij fup figurā rei generare l' fēz pūto
qđ pñ gūrat illā angulorū mōdūm rēz uicūm cōfēd. Hoc nō pñū
dēfūre & pñūcōf obfūre fōit & dū fūe fciētia mōtū ad opus
artifū imaginū pō fallaciā fūe opationis cōfūre fallere fciētia & cōfē
tūcōt rēz rēz fūe fūe ad cōfēd imaginū fūe gōmē & hñc dē
cā pñūm fūe hñc nō qđ fūe uicūm nō pñūcōt i qđā rēz & nō uicū
itā ē & dū uicūm imaginū. Nō n. i fūe alqđ uicūm dē cōfēd i qđā rēz
pñūcōt fūe dē cōfēd i fūe pñūcōt & pñūcōt cōfēd & i fūe cōfēd
imago rēz fūe fūe & mōtū & hñc ē cōfēd ad imaginē nō opatū
hñc rēz qđ fūe fūe i rēz antqđ hñc ē qđ dēfūre i aftronomia dē
uicūm anni imaginū cōfēd & planetaz & cōfēd stellaz tñc cōfēd
maiorē & mōdū & minorē i qđ qđcōt fūe cōfēd fūe cōfēd
fūe & mōdū.

OC AUTEM Quid inuenit i Euace & Aron & Diapori-
de & alijs qđqđ qđqđ fignō fūe cōfēd & qđā meridionalē
& qđā afponare & qđā occidētalē cōfēd abf pñūcōt cōfēd dē hñc
mōtū qđ dē lapidibz fūe cōfēd cā n. dē cōfēd antqđ cōfēd pñūcōt
tā ē ad cōfēd cōfēd cōfēd & fūe dē alijs dēfūre aut fūe
i fūe cōfēd fūe dē cōfēd i fūe cōfēd pñūcōt cōfēd & planetaz
nōqđ opōrret illud hñc uicūm & dē cōfēd cōfēd meridionalē nō

mathematicas scientias p̄m̄u exiisse q̄ aegypti Mathematicis aut scientiis
infinitis sculptura hinc exierit. Fily ip̄e ip̄e i aegyptu diu colari poterat ibi
aere hūmōs imaginū didicisse & p̄ longa uia inuenerit solaru totū la-
pides sculpsisse & s̄ conuēdi ē q̄ ea aere fuit q̄ aere ē imaginis lapideū
& figilla :

ICET autē aliq̄ dubio ea sufficiat ad p̄m̄u rationē q̄ aere ē m̄ ad
solaru leporū q̄m̄ ponem̄ a sufficiens imaginū & colari ē hūmōs
& sufficiens carū & postea copiam de lapidibz reatūm ut p̄m̄u
ip̄e & i totū sit dicitur Aries & Leo & Sagittarius i sculpti p̄ igne & aere
tate ephatate dignat lapides & illos hinc q̄ fere p̄tate & infini-
tate sic ē hydrops & palis & hūmōs & q̄ calidū b̄n̄ mouet dūc
gestatē se facit i genitōs & facundia & calore i honoribz hūm̄ m̄li
& p̄m̄u Leo Gemini autē & libra & Aquarius p̄ p̄tate aere & ac-
cidatē si dicit i sculptant lapidibz calore i p̄m̄u & numero & p̄m̄u
aere ferentē se ad amicitia & iusticia & ciuitate bonā & legi dūc
p̄m̄u iusticia & ciuitate. Cancer autē Scorpio & P̄m̄u i sculpti la-
pide p̄ p̄tate aere & iusticia i p̄m̄u fere calidū & iusticia
& iusticia & Causon & iusticia iusticia autē p̄m̄u aere imaginū ad m̄-
diciū & iusticia & iusticia & iusticia hūm̄u signū ē q̄ dicit
Scorpio ē imaginē Macumoti om̄uq̄ a modariū & iusticia de-
cū & iusticia. Si autē fere Taurus & virgo & Capricornū ip̄i p̄m̄u
p̄tate iusticia & iusticia fere q̄ ad effectū ē & iusticia & iusticia
aere ferentē se a iusticia & iusticia calidū iusticia & ferentē se ad de-
uotionē & ad reuersionē & ad ora iusticia sic ad agnitionē & iusticia
dicitur p̄tationē. Et autē m̄de aere i iusticia imaginū q̄m̄
q̄m̄ Zodiacū & iusticia Pegasus m̄ a iusticia iusticia lapide bonū
iusticia & iusticia iusticia & iusticia iusticia de iusticia q̄m̄ iusticia
m̄m̄u. Et autē figura pegasi imago dimidiū q̄m̄ alari p̄m̄u

Pegasus ē figura dimidiū
& qui allat

Lancia

magis militibus cu

Veneris

Solus

draco e signu

hnt unaz vna in capite qd ve
nu an cunctis dya dorfuz lapidi

hnt in capite signu in sinistra sus
pitu in cubito as d p in cubito
b p in sinistra in sinistra in li
vite

capitula ad modum
capitula claudunt sacra

capitula in
capitula in sinistra in sinistra
in dextera in sinistra in sinistra
in dextera in sinistra in sinistra

capitula in sinistra in sinistra
in dextera in sinistra in sinistra

capitula in sinistra in sinistra
in dextera in sinistra in sinistra

capitula in sinistra in sinistra
in dextera in sinistra in sinistra

capitula in sinistra in sinistra
in dextera in sinistra in sinistra

capitula in sinistra in sinistra
in dextera in sinistra in sinistra

capitula in sinistra in sinistra
in dextera in sinistra in sinistra

capitula in sinistra in sinistra
in dextera in sinistra in sinistra

capitula in sinistra in sinistra
in dextera in sinistra in sinistra

capitula in sinistra in sinistra
in dextera in sinistra in sinistra

intra et nufum bnt hnt alio podo et sinistra manu nura i qua
supius et inferior sit lora i nufu qd scripto frequenter iuenit i lapi
diz qd extracti s t copas annos iacob et pectus istis perennia signu
hec e mercantij subventi et cetera de spiaz pectus i metoris et mee
rationis et alij dem aut e d sig martis ad e figura militu cu
lancia si scilicet i lapide nuda et audacia gferent de face auros
et bellatores De ueneris aut dexti sumont nufu dci possit cu t ea
duo ib magni i magnis copis sunt q ne tractat i q t magnitudi
em De Sole et Luna plurimo it dicitur t ab op copiam tra
simus Hydra aut draco 203. sup e hnt uena utus caput et cor
num in cauda sup acutu lapidi amicitia cetera script cetera de
amicitia et spiaz et refutata q notumta Centaurus aut script
hoc e hnt lora i sinistra sup e hnt cu cubito et i dext baculu i q e
bistula ista sup e hnt cu cubito de cetera habile sumont et op hoc di
cur fabule qd Centaurus magnus fuit pectus eo q hnt lapide i
manu ferebat Site aut ara scripta ad modum capitula claudunt
Sacta de dexta amica inegritatis et cetera Cetus et script i
ueneris hnt scilicet lora i dexta tua magna de cetera felicia
te i dexta et i manu et pectus et amicitia et abiam refutata

Nam aut scripta in uelato et pectus dexta pectus i negotiatione
et qd a dexta lora aut script qd ueneris et ueneris hnt ueneris
bnt Orion aut hnt i manu ferebat lora script pectus elda
ueneris cetera de ueneris i dexta aut cu lora an caput sunt
in scripta copiam ueneris et ueneris honores acqere pectus Site aut
ad dexta signu ueneris a pectus de Pectus aut i dext hnt ueneris et i
sinistra caput pectus ueneris de a pectus et cetera et abiam
ad dexta pectus Pectus aut cu ueneris et canis script pectus
pectus pectus et memos Venus aut cu mag ueneris aurum

Nam aut scripta in uelato et pectus dexta pectus i negotiatione
et qd a dexta lora aut script qd ueneris et ueneris hnt ueneris
bnt Orion aut hnt i manu ferebat lora script pectus elda
ueneris cetera de ueneris i dexta aut cu lora an caput sunt
in scripta copiam ueneris et ueneris honores acqere pectus Site aut
ad dexta signu ueneris a pectus de Pectus aut i dext hnt ueneris et i
sinistra caput pectus ueneris de a pectus et cetera et abiam
ad dexta pectus Pectus aut cu ueneris et canis script pectus
pectus pectus et memos Venus aut cu mag ueneris aurum

Nam aut scripta in uelato et pectus dexta pectus i negotiatione
et qd a dexta lora aut script qd ueneris et ueneris hnt ueneris
bnt Orion aut hnt i manu ferebat lora script pectus elda
ueneris cetera de ueneris i dexta aut cu lora an caput sunt
in scripta copiam ueneris et ueneris honores acqere pectus Site aut
ad dexta signu ueneris a pectus de Pectus aut i dext hnt ueneris et i
sinistra caput pectus ueneris de a pectus et cetera et abiam
ad dexta pectus Pectus aut cu ueneris et canis script pectus
pectus pectus et memos Venus aut cu mag ueneris aurum

tenet in manu scopre coferre de pulcherrimis & ornatis. Sed aut
magis credimus possimus si ne operet qd a his alia sciret & ne pos-
sunt hoc ex propriis pntis pntis qd operet ad hoc scire astronomia
magica & necromancia scientia & qm i alij dixerunt est.

DE LICATVIT

A VERO cum ad hac scientia magis pnt videtur p ligando lapidum
& suspensiones qm illi ne n ex his duntis dunt modum dunt
namon. De his igit alijs dunt p qd Aristote sumpt & pnt lura & a
tueret pnt & alij dunt. Zeno aut dunt suoz nunt qd reatit reoz
dunt ligando & suspensione & dunt pnt lapidum dunt qd dunt oc-
culia unius alij qd facit ex igne lapidum & fite ex aqua fundit qd fite
q ucat luron. Tuo n. caput fite nro amplius fite magis reatit
Subiigit aut Zeno ad huc dunt lapidum dunt qd qd accidit igni nro & d-
re illud & accidit alioz & pnt qd dunt occultia nro pntis
aut luri fite tota duntio. Tuo aut dunt lapidum duntio. Hec aut dunt
Zenonis pnt qd dunt intelligant ex nro pntis nro dunt. No n ex igne
fite lapis nro effectus. Unus alij aut dunt nro nro dunt qd dunt pntis
ad hoc dunt & alia dunt dunt ad effectus alios nro dunt co-
nat qd fite dunt Plato & Socrates opant cu gumentis nro dunt al-
gant & i collo suspendunt. Cu aut Socrates dunt icatatione fite
p qntis. f. suspensiones & aligations reat & iprecationes sine adu-
tionez caratere & imagine & dunt dunt dunt reat dunt qd dunt
aut innit & duntionis & duntionis & duntionis & pnt aut acci-
dentia nunt ut corpora & ad duntionis duntionis duntionis. Nos
no duntionis hic nro duntionis & suspensionis lapidum & qm effectus dunt
fite pntis pntis. Dunt aut duo pnt fite qd nunt. Considera lura i
li dunt pntis duntionis Aristoteles dunt & duntionis qd dunt dunt
lo suspendunt auct reatit & duntionis i pallio & duntionis duntionis

Omnia i collo suspen-
dunt auct reatit
que reatit pallio & duntionis
re at nuntionis

Epilene
Smaragdus
Epilene

tem hinc ad epilene qd hinc accidit, consequens. Dicit aut Aristoteles
q omne q corallu e & suspendit colle epilene paret casum e d dicit
Dioscorides q suspendit q paret & kalabro fumigin accoleat casu
epilene & xatit ipus. Ite Dioscorides dicit q e lapis qda q glaciis
de & du ponit q incendiu ignis exinguit. Ite aut dicit q Smaragd
colle alligat ipedit epilene & aliqui i toto curat pp qd precipit no -
bilis ut filij suis alligat huius lapide no epilene i curat.

A dicit aut Aristoteles i u a apud dicit angulus magnetis cuiusda e
cui unus attrahit feru e no. Tunc hec e ad oppositum & hoc uir
nante angulus no alius magnetis illi opposit reatit. Adapton id est
pola meridionale & opposit feru dicit angulus. Tunc e uir
feru ad Tunc. & si ad opposit angulu appropinquat conit se dirige
ad Tunc. In tota i ad me dicit Aristoteles q Adamas feru & lapi -
des omes no costringit & plumu costringit eo q e molliu in
metalle Adamas n e. Sabet hoc tunc ppon q penetrat omes lapi -
des solides & ardor corrodit eos & atropit. (Sideres eor). Ite Aristo -
teles reatit q si magnetis duo e plures. Brex & sup coequant uiribus
ordinet & corpus. hoc e feru qd i medio disponit pondit
i aere. Ite Aristoteles dicit q ipos magnetis e uale dicit. Quidam re -
hit auru & alia diuisa ab ea reatit argentu & qda cupru quedaz
feru qda feru qda plumu & qda ab uno angulo reatit & alio fu -
git qda ab oppo angulo reatit e & qda reatit carnes immoras
& de reatit ho cu itali reatit magnetis & manu apt ipus donec mo -
it feruato magnetis e lapis & qda reatit ossa & qda pilos & alia
aquis & alia pilos. Dicit & q magnetis alba reatit igne & qua co -
lored custodes decipit ppon ut paret lunon e celo accendi. Est aut
no lapis q puit beuunus iuentu iudicia. Ite & ignis sulfuris reatit
feru & aduic ipus mtem & lapides. Ite & medicu opat in ligna

Magnetis

non dicitur qd magnus & noster oleus & resina olei & lapis arboris & resina
arboris & lapis niri & resina niri & spuma illi resina & spuma illi resina
spuma niri & spuma eius ad se resina facta qd sit dolobanum lapidum & illis
aut ara p qua moueat Adhuc aut Dioscorides Aristoteles dicit dicit
Amethystus & Sardonius lapides puros & suspenses sup umbilicis coris ut po-
tatis niri impere niri pueris & conuolare solus & a coqueat libe-
re Et niri ne alligati cubito epulensiam epulensia soluerit epulensiam
& pueris iunare ad pueri Dioscorides aut posui Saphirum sup digitis
aut oculis mitigare doctus & pueri sup cor tuis tolle suspensio mites & a
coragione heretice Allogos aut Flammis & suscitare qd hoc ne agnui
qd am alio remanet ex eo ut aut pueri pueri lapis Lapis reaper
ad se ostias & resinae niri De & q lapis Opusio facinorare & resina per
bet & si ponat i albero hoc & i nise cu ad bulitta cessare ampulo con-
ditionis & q Lapis Eruores huius & qd ex corolam resinae & t
ide & dicit q lapis pueri & spuma maris & spuma maris uocari
legat sup coram mulieris pueris accelerat pueri & alligat pueri
collo rufam uoluntate niri & dicit ipse Galenus aut & Ammonia
dicitur ex pro & q si rubens corallus sup dolore pueri dicitur qd leu
dolore suspensus sit sedat dolore Hoc & spuma physica a magnis
niri & pueri q lapides uiridis suae formae & spuma reari & qd aut la-
pidum Aristoteles expositus & q ne tot libet admo facti qd pueri
ne & libet ex pro acenerunt.

EMPVS aut e. m.

met. mor. d. l. x. n. s. i. g. r. o. r. o. p. o. s. t. l. a.

pidu. in. s. i. g. n. a. t. a. s. q. a. m. e. t. a. l. l. o. r. u. m. p. r. o. p. r. i. e. t. i. p. s. i. p. s. i. d. i. b. t. a. g. l. a. p. i. d. u. s. t. i. r. q. i. t. e. n. s. p. s. i. n. c. a. l. l. i. g. n. i. s. i. h. e. c. l. i. s. i. c. & i. p. e. c. c. e. d. e. n. s. A. r. i. s. t. o. t. e. l. o. s. r. a. d. i. c. a. t. n. o. u. i. d. i. n. i. s. p. e. x. c. e. p. t. a. q. u. e. i. n. d. i. l. i. g. e. n. t. i. s. i. n. p. d. i. s. s. i. s. m. u. n. d. i. r. e. g. i. o. n. e. s. D. i. c. a. t. u. r. c. o. n. a. b. i. l. i. t. a. u. t. e. a. q. a. p. r. i. s. s. t. r. a. d. i. c. a. t. a. u. t. e. a. q. e. x. p. r. e. s. s. u. m. E. x. u. l. n. a. l. i. q. u. i. f. o. r. t. u. s. s. u. i. u. a. d. e. s. l. o. n. g. e. a. d. l. o. c. a. m. e. t. a. l. l. i. c. a. u. t. e. x. p. r. i. e. p. o. s. s. e. t. n. a. s. m. e. t. a. l. l. o. r. u. m. H. a. c. & a. t. e. a. q. u. i. i. n. a. l. c. h. i. m. i. c. i. s. t. r. a. s. m. u. t. a. t. i. o. n. e. s. m. e. t. a. l. l. o. r. u. m. u. t. e. x. h. i. s. i. n. o. t. e. s. c. e. t. a. l. i. q. u. i. t. e. a. d. n. a. c. c. i. d. e. n. t. i. a. e. o. r. u. m. p. r. o. p. r. i. a.

E. s. t. a. u. t. e. p. r. i. m. p. r. i. n. c. i. p. i. u. m. i. n. s. i. g. n. i. s. & c. e. n. s. i. s. i. m. u. q. a. t. u. c. p. r. a. s. i. n. c. o. n. c. l. u. d. i. t. u. r. p. a. m. r. e. s. c. o. p. n. o. s. c. i. t. & a. c. c. i. d. e. n. t. i. b. i. n. s. i. m. i. n. u. t. d. u. b. i. t. a. t. n. e. q. e. d. i. f. f. i. c. i. l. e. h. e. c. c. o. p. n. o. s. c. i. t. s. i. c. n. e. c. a. l. a. p. i. d. i. b. i. s. f. a. c. i. a. d. i. f. f. i. c. i. l. i. t. i. n. s. i. g. n. a. t. q. a. t. u. c. e. o. r. u. m. s. t. m. a. n. i. f. e. s. t. & c. o. r. p. o. r. a. e. o. r. u. m. n. o. s. t. d. i. s. s. i. s. i. n. t. e. n. e. a. p. r. o. p. r. i. a. & n. o. s. i. c. a. l. i. a. c. o. r. p. o. r. a. a. p. p. s. u. i. d. i. s. s. i. n. t. e. p. a. n. a. t. o. m. i. a. n. o. i. n. t. o. t. o. p. o. s. s. u. n. t. i. n. s. i. g. n. a. t. i. s. i. n. a.

P. e. s. t. l. a. p. i. d. u. m. a. u. t. c. o. p. n. o. s. c. i. t. u. r. p. e. n. i. t. u. s. r. a. d. i. c. a. t. u. r. i. n. m. e. t. a. l. l. i. s. q. a. s. i. c. d. i. s. s. i. n. t. l. a. p. i. d. i. f. e. c. i. t. s. e. m. p. i. n. u. e. n. i. t. l. o. c. u. s. e. o. p. r. i. o. r. i. s. m. e. t. a. l. l. o. r. u. m. E. p. a. n. i. p. e. a. u. t. u. m. p. r. i. n. c. i. p. i. u. m. i. n. d. i. i. l. a. p. i. d. e. d. u. r. i. s. s. i. m. o. & a. u. t. u. m. i. n. d. i. i. m. i. g. n. i. s. s. o. l. a. p. i. d. i. s. & s. i. t. u. a. i. n. t. e. n. e. e. p. o. i. t. e. i. n. u. e. n. i. t. i. m. i. g. n. i. s. i. l. a. p. i. d. e. & p. r. i. n. c. i. p. i. a. l. i. o. l. a. p. i. d. e. q. u. i. e. o. r. u. m. e. u. r. e. s. p. l. a. p. i. d. e. d. i. s. t. r. a. c. t. a. a. s. o. l. a. p. i. d. i. b. i. s. S. i. t. e. a. u. t. e. i. g. n. i. s. i. m. a. f. e. r. o. & a. u. t. e. i. n. s. i. g. n. o. & p. l. a. i. s. s. i. c. h. e. c. a. l. i. o. l. a. p. i. d. i. n. o. u. i. d. i. d. i. s. t. r. a. c. t. a. s. i. a. b. e. x. p. r. i. s. i. t. a. l. l. o. p. e. r. r. o. d. i. c. a. t. q. f. i. c. i. o. n. e. d. i. s. t. r. a. c. t. a. a. l. i. o. l. a. p. i. d. i. s. i. n. u. e. n. i. u. n. t. s. i. c. i. n. u. e. n. i. u. n. t. p. r. i. a. a. u. t. i. n. t. a. c. e. n. a. s. D. e. t. r. a. s. m. u. t. a. t. i. o. n. e. a. u. t. h. e. c. c. o. r. p. o. r. u. m. & m. u. t. a. t. i. o. n. e. u. n. i. i. a. l. i. u. d. n. o. e. s. t. p. h. y. s. i. c. a. d. e. t. e. r. m. i. n. a. t. e. s. p. a. r. t. i. s. q. u. o. c. u. r. a. l. c. h. i. m. i. a. s. i. t. e. a. u. t. i. n. q. u. o. l. o. c. u. s. & m. e. n. t. i. b. h. e. c. i. n. u. e. n. i. a. n. t. & q. u. o. m. a. i. o. r. i. s. e. s. t. i. c. o. r. u. m. a. u. t. q. a. p. r. i. s. t. e. m. a. g. i. s. q. u. a. u. o. c. u. r. a. t. m. e. n. t. i. o. n. e. i. n. s. i. g. n. a. t. u. r. S. i. g. n. a. & q. u. o. l. o. c. a. p. r. i. o. r. i. s. m. e. t. a. l. l. o. r. u. m. d. i. s. s. i. n. t. i. n. t. e. n. e. s. p. o. n. e. m. u. s. & a. l. i. o. i. n. m. u. t. a. t. i. o. n. e. s. i. t. o. r. u. m. c. o. r. p. o. r. u. m. m. a. g. i. s. c. o. m. m. u. t. a. t. i. o. n. e. s. q. u. o. q. s. i. c. i. l. l. a. n. o. d. e. n. o. s. t. r. a. t. i. o. n. e. s. s. i. p. o. r. d. a. o. c. c. u. l. t. i. s. & a. u. t. i. n. t. i. n. t. i. s. i. p. r. i. m. i. s. s. i. c. a. u. t. p. r. e. s. s. i. m. u. s. i. n. a. n. a. t. u. r. l. a. p. i. d. u. m. n. a. p. r. o. c. e. d. i. t. & h. i. c. i. n. c. o. r. p. o. r. u. m. q. u. o. q. a. n. m. e. t. a. l. l. o. r. u. m. i. n. d. e. b. u. n. t. e. t. i. n. s. i. g. n. a. t. a. l. i. s. p. r. o. p. r. i. a.

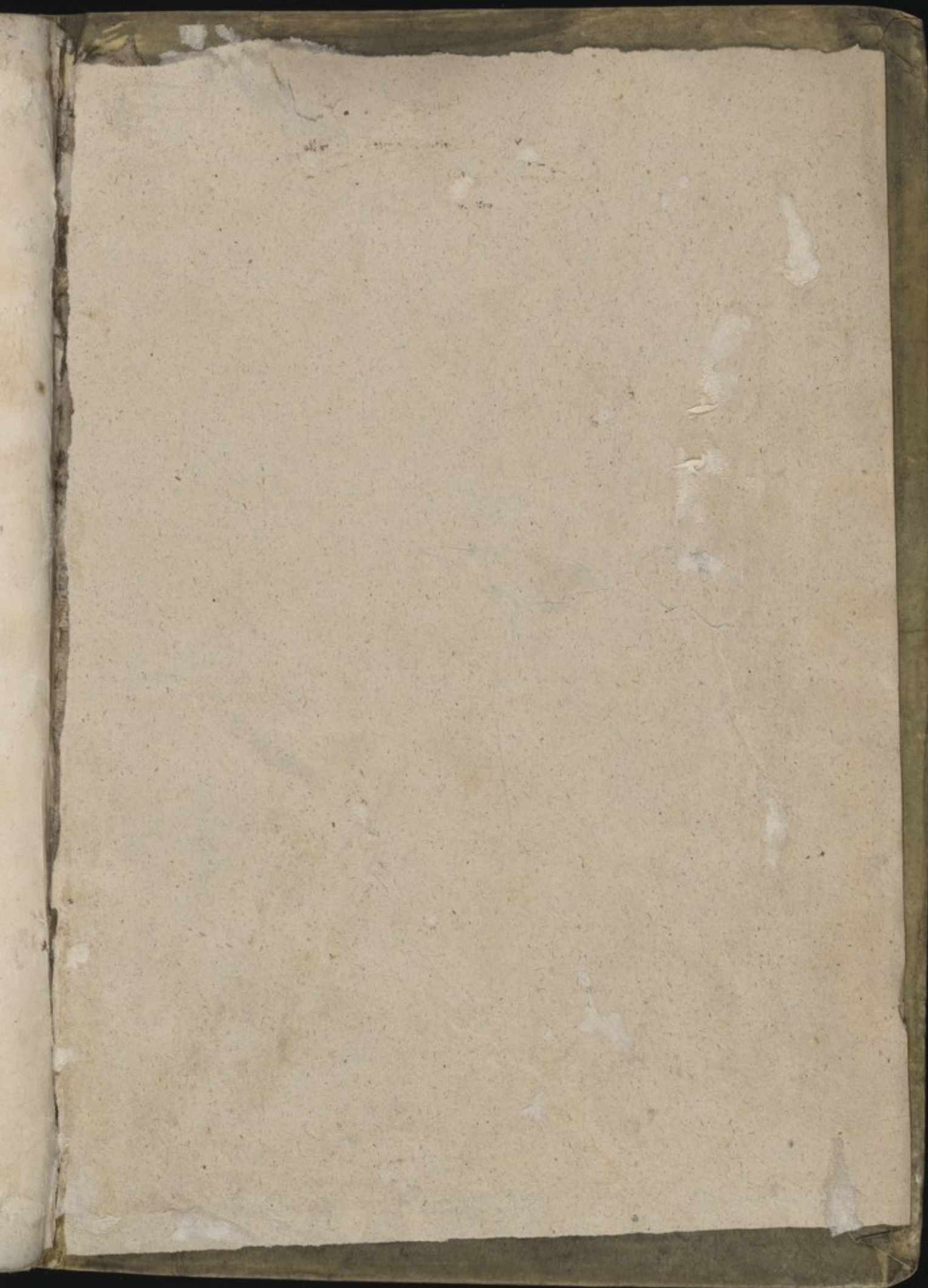

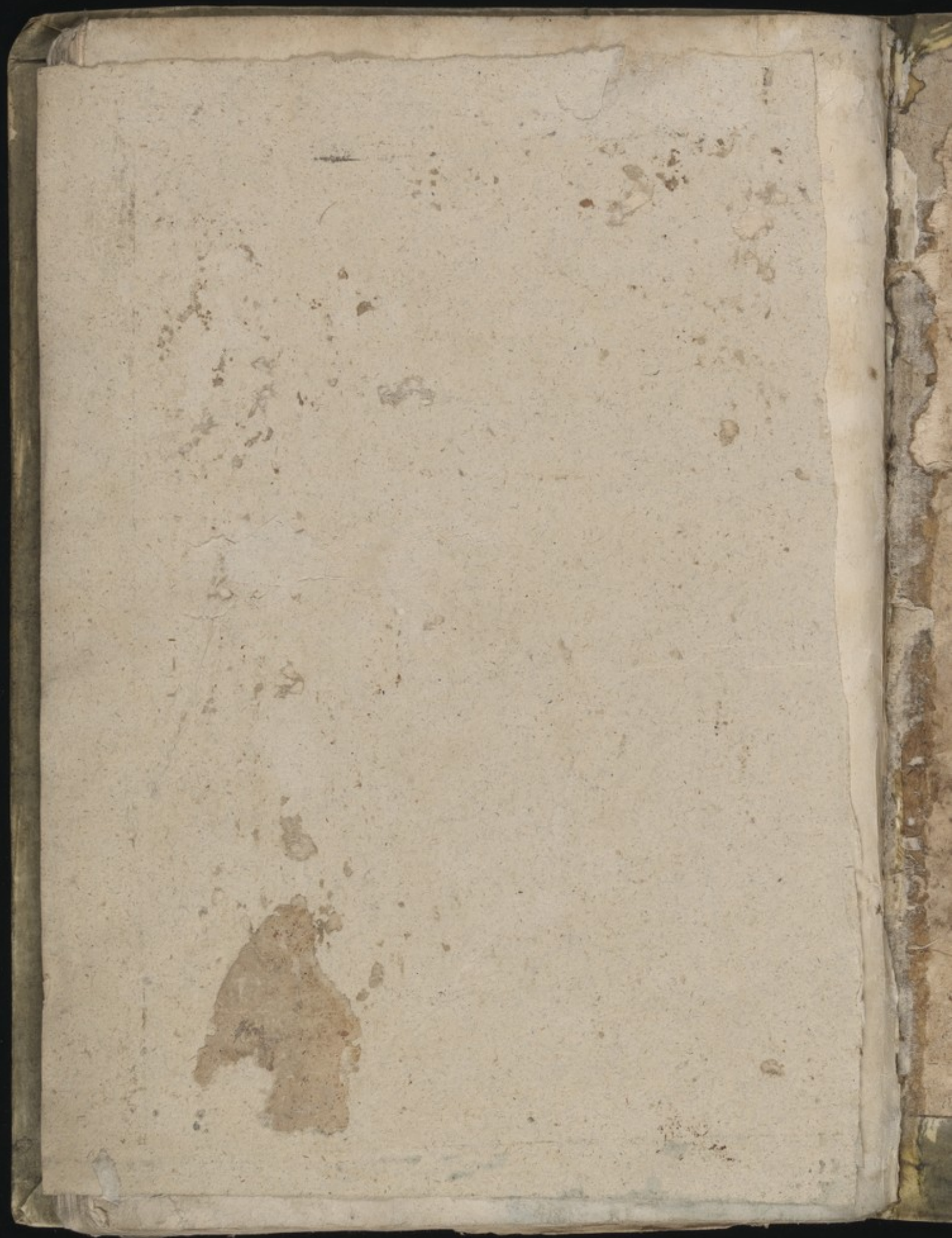

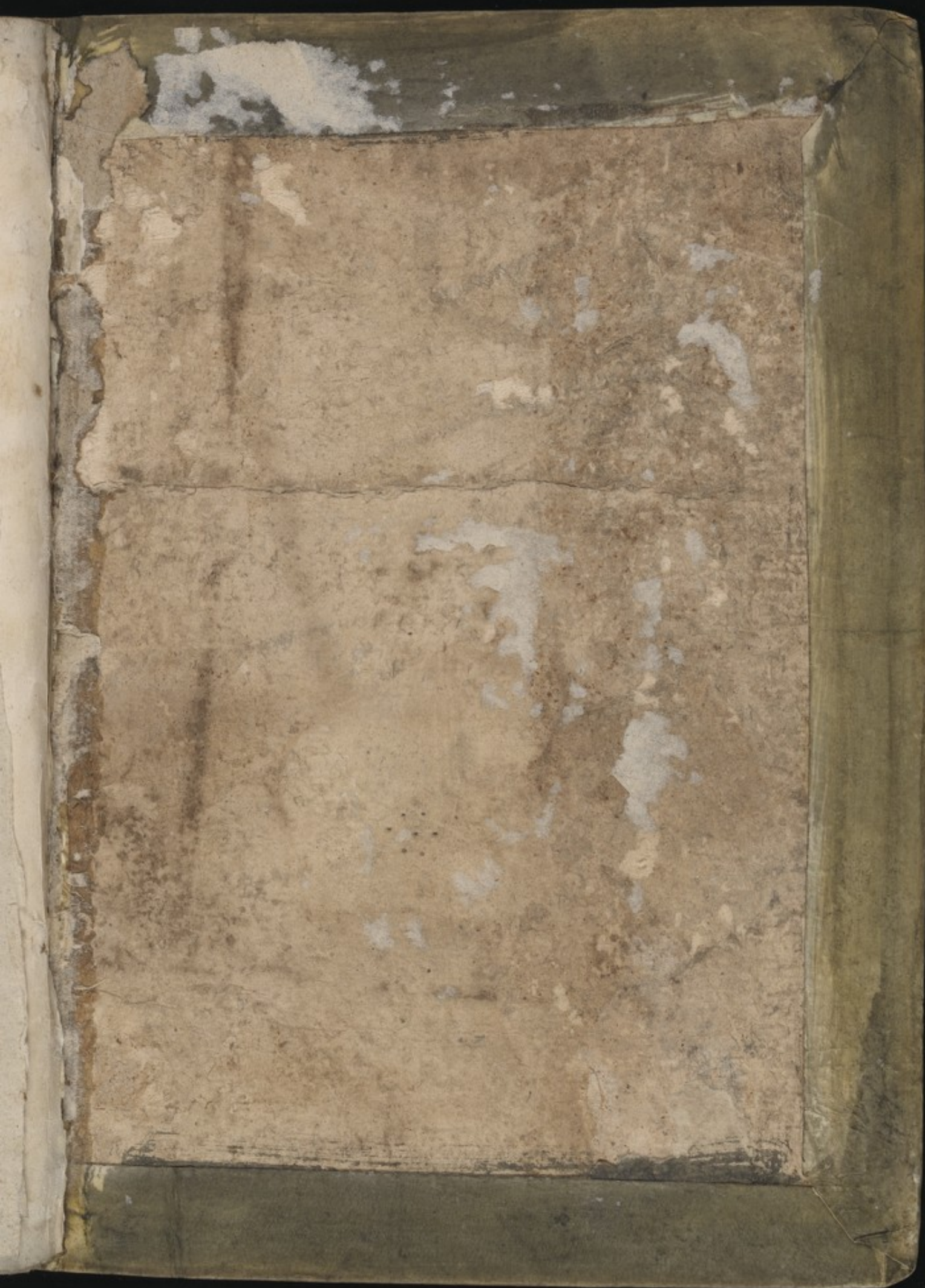

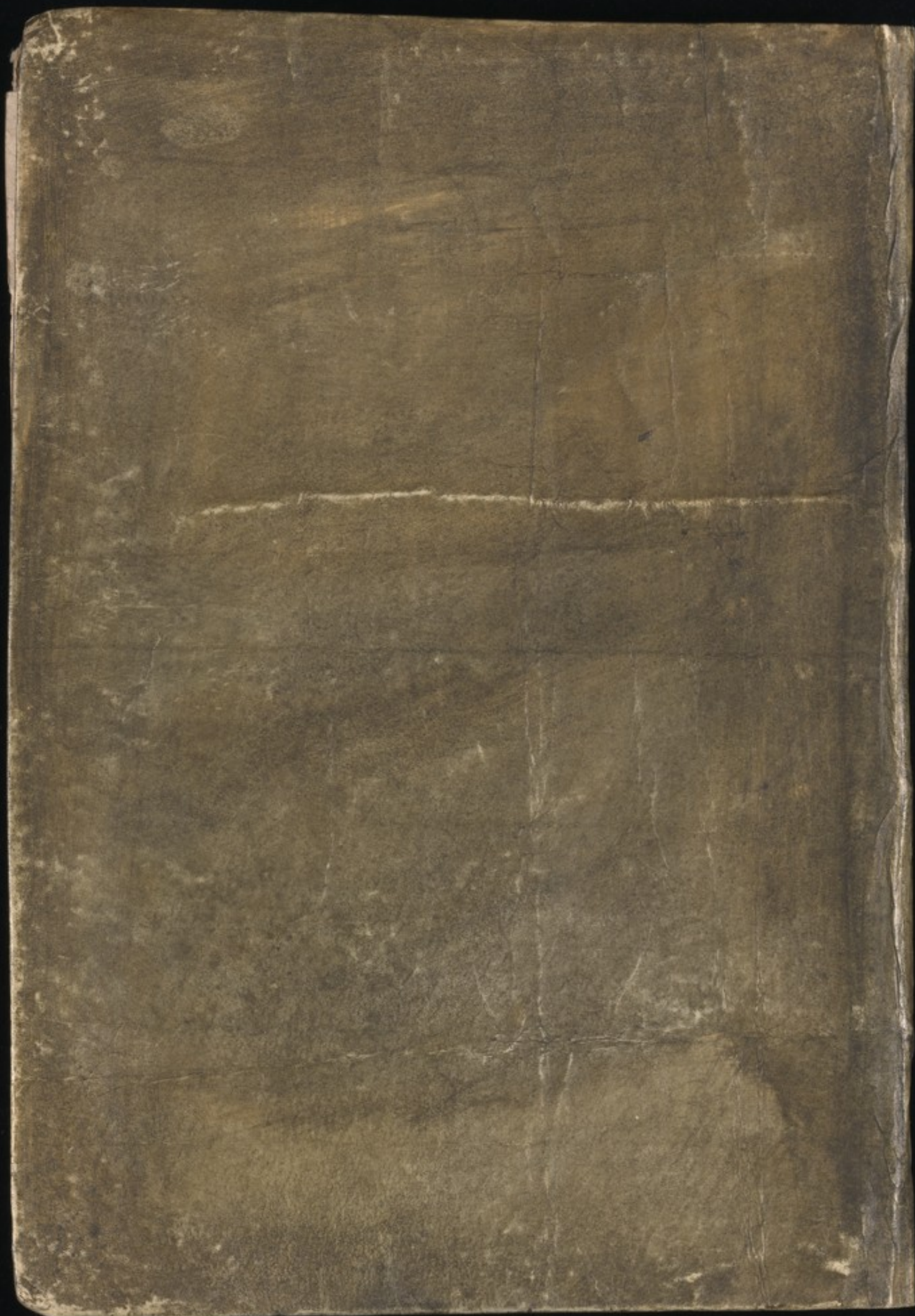





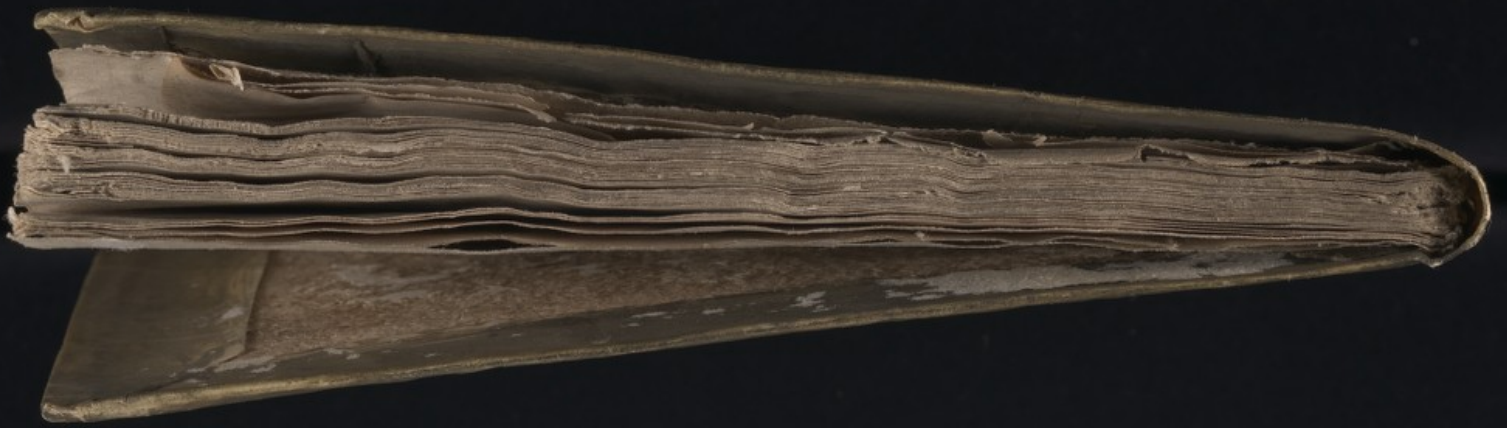

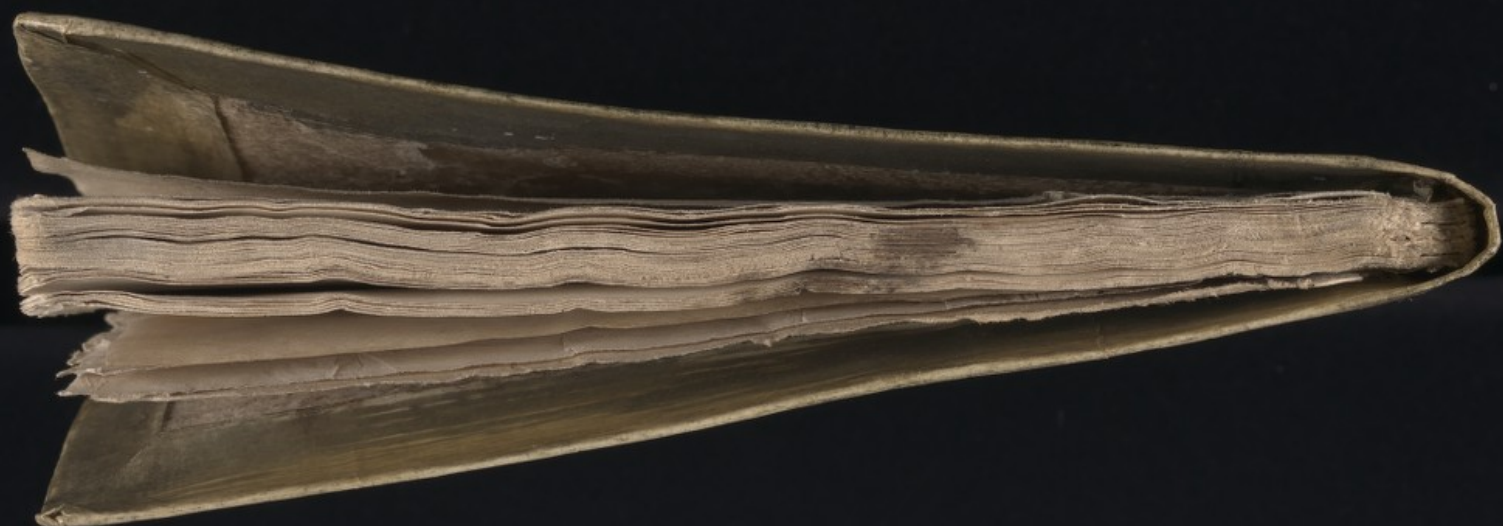

Indicem Lapidum Tadamati
by digna / prim ut pote
q limphatione ambigunt ut
Tadamati ut indicem ut

A DAMAS aut sic & super motione frangi lapis & ducere post chustalla
obscure coloris in lucidum fulgentis adeo solidus ut neq. q. neq. ferro ni-
lo sciat solui. Solui in & molere sanguis hirci & canis et propter
siccitatem aliquam an unum bibere & perossili. P. felis mortui comedere.
ga talis hirci sanguis & ad frangendum lapide in terra ualer. istius de
calculo solui & lapis iste q. mundellus uel plumbo pp. mltos regens
nimis qd. e. rupo. Hic aut lapis penetrat feru. & ceteras formas ut per
calidum qd. cinerem non trahit aut feru. eo q. non sit ppus loc. quoniam
ut qd. indole dixerit. Mares aut quoniam isti lapides ad hunc uita-
ad magnitudinem melior. Habet aut in Arabia & cypro fieri plurimi.



memoratus alius modus est, quod si ille cordis et intus prius ad plu-
rimam exorta ista rursus ad hunc impetu ueniat et exorta et quies-
cent genus maliciæ et ueniat quod sanguinem prius sit expressit et ponit
et prius apta est ad formam lapidis, ista prius propter plurimam lapidis

[illegible]

7001



the connoisseur says of the Codex: „As is well known, manuscripts
sciences of the Middle Ages are a rarity. I, for my person, do
w in Germany, Austria and Switzerland an
manuscript of the Middle Ages which, by the
and selection of its contents could be com-
lar manuscripts are only to
agna, in the Sloane collection
ord, and in the Bibliothèque
s in commerce.
manuscript on paper

39/100

